NUEVA RIOJA

Precio 1'20

Dpto. Legal LO-1

Viernes, 8 de Enero de 1960. Año XXIII.-Núm. 6691. Martínez-Zaporta, 9.-Apartado 28.-Logroño

ENGRANAJES RIBAS — GRUPOS ELECTROGENOS
CAMISAS Y PISTONES MAHLE — RETENES SIMERING
y EVER — VALVULAS SM — NEUMATICOS PIRELLI
MOTORES A GAS-OIL—AUTOMOVILES — CAMIONES, ACCESORIOS

Auto Móriz, S. A.

CALVO SOTELO, 4. — TELEFONOS 23-32 y 47-74.

Mensaje de Eisenhower al Congreso

«Estados Unidos están siempre dispuestos a participar con la Unión Soviética en conversaciones para una paz con justicia»

«Si las recientes manifestaciones soviéticas son verdaderas, podrá llegarse a dar fin a un ciclo que podría llevar al desastre nuclear: la locura final»

WASHINGTON, 7.—El presidente Eisenhower ha declarado en el mensaje al Congreso sobre el estado de la Unión, que los Estados Unidos están siempre dispuestos a participar con la Unión Soviética en cualquier importante conversación que pueda llevar a la paz con justicia.

Dijo que en su último año en la Presidencia está dispuesto a dedicar todas sus energías a las tareas que se presenten, aunque supongan viajar para promover un mayor entendimiento en el mundo, negociaciones para reducir el desacuerdo internacional, o constantes discusiones y comunicaciones con el Congreso y el pueblo norteamericano sobre cuestiones tanto nacionales como extranjeras. Añadió que la reciente forma de portarse de los soviéticos y sus manifestaciones sugieren la posibilidad de que comience un período menos tirante en las relaciones entre la Unión Soviética y el mundo libre.

Si estas manifestaciones son verdaderas —siguió Eisenhower—, existe la esperanza de poder disminuir la intensidad de la pasada rivalidad y, con el tiempo, sustituir la coacción por la persuasión. Si esto va a convertirse en una era de promesas duraderas es cosa que demostrarán los hechos.

Eisenhower afirmó que en el pasado año la Unión Soviética se ha interesado por las medidas para reducir el "peligro común de la guerra". Aunque ni nosotros ni cualquier otra nación del mundo libre —prosiguió— no podemos dejarnos llevar por agradables promesas hasta que se demuestren con los hechos, no obstante acogemos esta nueva oportunidad con la máxima seriedad. Debemos esforzarnos por romper el calamitoso ciclo de frustraciones y crisis que, si no se consigue, podría llevar al desastre nuclear: la locura final.

El jefe del Estado anunció por primera vez que el proyectil balístico intercontinental de los Estados Unidos, el "Atlas", en los últimos catorce lanzamientos de prueba, con un alcance de más de ocho mil kilómetros, había caído como término medio a una distancia de 3'2 del objetivo. Esto es menor que la longitud de una pista de avión a reacción, y está totalmente dentro del círculo de la destrucción total.

Anunció que presentará al Congreso para el ejercicio económico de 1961, que comenzará el primero de julio próximo, un presupuesto equilibrado. Indicó que los gastos de defensa continuarán al nivel máximo alcanzado en tiempo de paz durante los últimos años y que los gastos del espacio prácticamente serán duplicados. Dijo que cree que el actual ejercicio económico, que terminará el 30 de junio terminará con un saldo favorable de aproximadamente unos doscientos millones de dolares.

El presidente dijo que todas las naciones industrializadas del mundo no comunista deben ser estimuladas a trabajar juntas en una nueva tentativa cooperativista para terminar con la pobreza en las naciones menos afortunadas. No puedo expresar mi profundo convencimiento —añadió— de que, tanto en nuestro interés como en el del mundo libre, debemos cooperar con otros para ayudar a estos pueblos a conseguir sus legítimas ambiciones, expresadas en sus diferentes planes de varios años. Por medio del Banco Mundial y otros organismos, así como por la acción individual de todas las naciones que estén en condiciones de ayudar, debemos hacer frente a este desafío.

Expresó la conveniencia de que aquellas naciones que estén dispuestas a ayudar en el esfuerzo de desarrollo celebren una reunión común. Dijo que había tratado de este asunto con varios dirigentes occidentales durante el pasado año, y añadió: "Debido a su gran experiencia, la Organización Europea de Cooperación Económica podría ayudar con estudios iniciales. El objetivo es poder contar con todos los recursos económicos disponibles en el mundo libre industrializado, especialmente con la inversión del capital privado".

El presidente señaló el tono de su mensaje en el primer párrafo del mismo, al declarar: "Hace siete años ocupé la Presidencia con un pensamiento que predominaba sobre todos los demás. Entonces estaba, y sigo estando, decidido a que los Estados Unidos se convirtiesen en un factor cada vez más potente para la causa de la paz, comprendiendo que la paz no puede ser para nosotros solos, sino para todos los pueblos. Esta decisión está compartida por todo el Congreso y, en realidad, por todos los norteamericanos".

Confío en que se abrirá un camino hacia "la verdadera fundación de la paz" al reanudarse las negociaciones el doce de enero en Ginebra entre los Estados Unidos, la Unión Soviética y el Reino Unido sobre la prohibición de las pruebas nucleares. Tengo la esperanza de que al comenzar las nuevas negociaciones —declaró—, la verdad, no el oportunismo político, será la guía de las deliberaciones

Afirmó que la iniciativa para la paz ha sido recientemente un éxito, hasta el extremo de que se ha llegado a un acuerdo entre doce naciones, entre las que figura la Unión Soviética, estipulando el uso exclusivamente pacífico de la Antártida, asegurado por un sistema de inspección.

Ciertamente —dijo el presidente—, no es necesario repetir que los Estados Unidos no tienen la intención de intervenir en los asuntos internos de ninguna nación, pero igualmente rechazamos cualquier tentativa para imponernos su sistema a nosotros o a cualquier otro pueblo por la fuerza o por la subversión.

El presidente Eisenhower también habló de los puntos siguientes:

1.—Cree que los países industriales están dispuestos a participar activamente en la labor de suplementar los esfuerzos de los países subdesarrollados para progresar. La inmediata necesidad de esta clase de cooperación ha sido subrayada por la tensión que revela la balanza internacional de pagos de los Estados Unidos.

2.—Sin tener en cuenta la importancia de la búsqueda de una paz garantizada, los Estados Unidos deben mantener un alto grado de efectividad militar mientras que se negocia la cuestión de la reducción de armas. Hasta que se preparen medidas para la reducción de armas, tangibles y mutuamente aplicables, no debilitaremos los medios de defender nuestras instituciones, dijo. América del Norte posee un enorme poder de defensa.

3.—El programa de proyectiles militares norteamericanos no se ha visto afectado por la falta de grandes motores para cohetes como los que se necesitan para las exploraciones del espacio.

Los técnicos —dijo— me han asegurado que la embestida de nuestros actuales proyectiles es

(Pasa a la quinta página)

Audiencias de S. S. el Papa

CIUDAD DEL VATICANO, 7. — El Padre Santo, Juan XXIII, recibió en audiencia, en la Sala del Consistorio, a dos grupos de fieles de la diocesis de Bergamo: a la Cofradía del Santísimo Sacramento y a la peregrinación de la Comisión Diocesana de la Migración.

Ante el primero de esos grupos, el Pontífice destacó el esplendor de las antiguas cofradías, cuya eficacia, dijo, es preciso apreciar hoy también, para la mayor gloria de Dios. Al segundo manifestó el Papa que el signo de algunos es el de caminar por el mundo, pero que ello es también aceptable si se está con Cristo. Luego de impartir a todos la bendición apostólica. Su Santidad conversó afablemente con los componentes de los dos grupos. —(Efe).

El Parlamento de Berlín Occidental pide rigurosas medidas antinazis

El director político del Congreso Mundial Judío se entrevista con Von Brentano

BERLIN, 7.—El Parlamento de la ciudad de Berlín-Oeste ha aprobado por unanimidad una resolución para que se prohiban las organizaciones neonazis, se juzgue inmediatamente a los nazis y se pongan en vigor rigurosas medidas antinazis.

Los dos partidos más importantes, cristiano-democrata y social-democrata, patrocinaron la moción.—(Efe).

* * *

BERLIN, 7. — El alcalde-gobernador del Berlín Occidental, Willy Brandt, en el Parlamento, ha calificado los recientes incidentes antisemitas y neonazis de "obras del demonio, profundamente lamentables".

Brandt dijo: "Leyendo todas las informaciones, se tiene la impresión de que se ha dado suelta a una brigada de demonios. Tenemos toda la razón para estar confundidos. No es ningún consuelo decir que estos espíritus demoniacos no se reducen a Alemania, pero a nosotros nos preocupa Alemania. Nos preocupan dos cuestiones decisivas: ¿Hemos logrado realmente hasta ahora que los alemanes olviden quién les condujo a la falta de libertad, a la guerra, a la miseria de la postguerra y a la pérdida de la unidad nacional?. ¿Hemos olvidado las injusticias que al amparo del nombre de Alemania se cometieron contra otros pueblos, crímenes realizados especialmente contra personas de ascendencia judía en todo el mundo?".—(Efe)

DECLARACIONES DE VON BRENTANO

BONN, 7. — El ministro de Asuntos Exteriores de la Alemania Occidental, doctor Von Brentano, ha asegurado al director político del Congreso Judío Mundial, Alexander Easterman, que su Gobierno examinará rápidamente las propuestas hechas para eliminar a los elementos nazis de todos los ámbitos de la vida alemana.

Easterman dijo en una conferencia de Prensa que Von Brentano le había dado estas seguridades en una "conversación muy alentadora" que mantuvieron esta mañana.

Agregó que había propuesto al Gobierno federal "una extensa investigación gubernamental o parlamentaria de los antecedentes —expresamente antecedentes nazis— de todos los elementos importantes de las organizaciones políticas, gubernamentales, administrativas, judiciales, de enseñanza y de Prensa de la República Federal".

"Pedí —agregó —que si el Gobierno federal acepta esta propuesta, se establezca rápidamente una Comisión que dé a conocer los resultados de sus investigaciones en el menor tiempo posible". Los resultados de las investigaciones —añadió— serían seguidos inmediatamente de acción pertinente para eliminar de todos estos ámbitos a los elementos nazis o de tendencias nazis. También propuso Easterman la prohibición de todas las organizaciones de tendencias nazis o sospechosas de ellas, así como las ultranacionalistas, y la revisión y fortalecimiento de la legislación existente para facilitar la prohibición de tales organizaciones sin tener que demostrar que sus actividades son de naturaleza criminal. La Comisión mencionada, dijo también, debe investigar minuciosamente los recursos financieros de grupos y organizaciones nazis, especialmente en lo que se refiere a sus relaciones financieras con grupos similares de otros países. Asimismo, propuso la prohibición de todas las publicaciones de tipo nazi y medidas especiales de control de los contactos con el extranjero de los grupos nazis o sospechosos del nazismo. El Gobierno federal debe procurar la cooperación de los Gobiernos de otros países donde se sospeche que existen tales grupos. También recomendó Easterman una estrecha vigilancia de los grupos de refugiados antisemitas a los que se ha dado asilo en la Alemania Occidental, tales como los de húngaros y ucranianos, y, si se demostrara su participación en actividades nazis o pronazis, habría de negárseles asilo y serían deportados a sus países de origen. También habría de vigilarse estrechamente y castigar con dureza a las personas convictas de actividades antisemitas, y acelerar los procedimientos legales para llevar ante la justicia a los criminales de guerra nazis. Hablando en general, Easterman dijo que se había averiguado que los tribunales alemanes eran benévolos al castigar a personas convictas de crímenes de guerra contra judíos y otros.

También propuso una reforma de la ley que rige las pensiones "pagadas y quizá por pagar a ex-nazis", señalando que en otros países se consideran las pensiones como "recompensas por servicios al Estado", y un amplio examen del sistema educativo por parte del Gobierno y de los Estados para

(Pasa a la quinta página)

Muerto en cumplimiento de su deb e

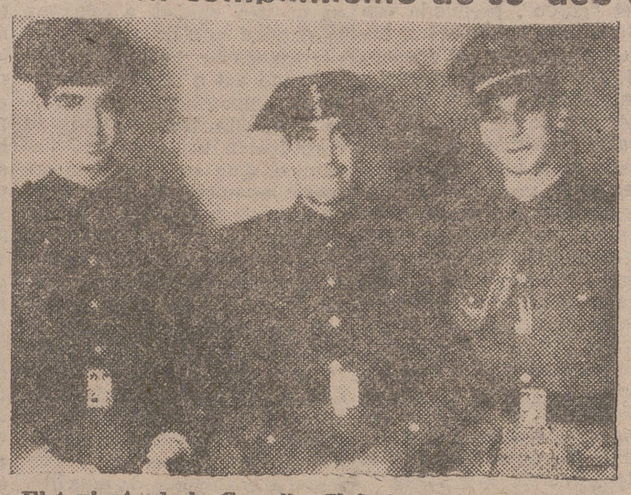

El teniente de la Guardia Civil don Francisco Fuentes de Fuentes Castilla-Portugal, muerto por "el Sabater" en la refriega sostenida en Gerona con la banda que el terrorista capitaneaba y que fué aniquilada totalmente. Había nacido en los Santos de la Humosa (Madrid) en 1911. En la foto aparece acompañado de sus dos hijos, Francisco-Javier, también teniente de la Guardia Civil, y Juan Bautista, caballero cadete de la Academia Militar de Zaragoza. — (Telefoto Cifra).

Préstamo norteamericano de 3.900.000 dólares a la Unión Eléctrica Madrileña

WASHINGTON, 7.—El pasado día 5 se ha anunciado en esta capital la concesión de un préstamo de 3.900.000 dólares que el Fondo de Préstamos para el Desarrollo (D. L. F.) ha concedido a la Unión Eléctrica Madrileña. El Fondo de Préstamos para el Desarrollo es una corporación gubernamental norteamericana independientemente creada por el Consejo en 1958 para conceder préstamos de desarrollo a largo plazo a entidades privadas y públicas de países amigos, con devolución del préstamo en la moneda del país correspondiente.

Las condiciones del préstamo son las siguientes:

Las mercancías a financiar deben ser adquiridas en los Estados Unidos. El tipo de interés será del cinco tres cuartos por ciento, comenzando la amortización del mismo tres años después de la concesión y desarrollándose a lo largo de diez años. La devolución del principal e interés se hará en pesetas, con garantía de la Banca privada española. Este préstamo es el tercero que el Fondo hace a una entidad española y el primero que hace a una empresa privada, dado que los anteriores fueron a la RENFE (14.900.000 dólares) y al Instituto Nacional de Colonización (7.700.000 dólares).

Este nuevo préstamo a la industria eléctrica contribuirá a poner en ejecución los planes generales de desarrollo español en esta rama, complementando los concedidos a España por el Banco de Exportación e Importación de Washington, y los envíos de equipo que, para esta industria, han facilitado los Estados Unidos en forma de ayuda económica.—(Efe.)

Visita a las obras de la Residencia de Educación y Descanso en Marbella

MARBELLA. — El ministro secretario general del Movimiento, señor Solís, y el secretario general de Sindicatos, señor Sánchez Arjona, acompañados de las autoridades, contemplan la maqueta de uno de los chalets de la ciudad residencial para productores que Educación y Descanso construye en esta ciudad. — (Foto Cifra).

Record mundial de construcción

FRANCIA. — Un record mundial de construcción se ha alcanzado al edificar esta casa de 40 apartamentos en sólo 24 horas. Consta de cinco plantas y el bajo.
(Foto Torermocha)

Entran en vigor las modificaciones en el Código de Circulación

MADRID, 7.—Hoy ha entrado en vigor el decreto de la Presidencia de tres de diciembre de 1959 por el que se modifica la redacción de algunos artículos del Código de Circulación y se agravan las sanciones a sus infractores, llegándose a retirada temporal o definitiva del permiso de conducir.

Al comenzar el año 1960, con la vigencia de dichas normas, la Jefatura Central de Tráfico quiere, ante todo, llamar la atención general para que se aleje la muerte de nuestras calles y carreteras, muerte estéril y perfectamente evitable en la mayoría de los casos. Sin perjuicio de la actuación de los agentes y de los Tribunales, se estima que sólo una conciencia unánime, clara, permanente y atenta a estas normas de convivencia ciudadana puede remediar el problema.

Estados Unidos tienen proyectiles balísticos intercontinentales con bomba «H»

NUEVA YORK, 7.—Los Estados Unidos disponen de un proyectil balístico intercontinental con una bomba de hidrógeno en su cono, dispuesto para ser lanzado en cualquier momento dado desde la base de las fuerzas aéreas de Vandenberg, en California, ha sido revelado hoy.

Un comentarista de la radio y televisión señaló que el proyectil podría ser lanzado 19 minutos después de dar la orden el presidente Eisenhower.

Agregó el comentarista que se procede actualmente a la construcción de otras seis nuevas instalaciones para plataformas de lanzamiento.—(Efe).

SE LANZO UN PROYECTIL "ATLAS"

CABO CAÑAVERAL, 7.—Ha sido lanzado un proyectil "Atlas" en vuelo intercontinental sobre el Atlántico. El proyectil, que mide unos 30 metros de longitud, es portador de un nuevo tipo de cono.

El lanzamiento se realizó a las 2'41 de esta madrugada y es el primero de 1960.—(Efe).

Fallece el presidente de la Sociedad Geográfica de Lisboa

LISBOA, 7. — El presidente de la Sociedad Geográfica de Lisboa, profesor Antonio Augusto Esteves Mendes, conocido escritor y científico, ha muerto esta mañana en su casa de Lisboa. Contaba 71 años de edad. —(Efe).

Quince países participarán en la conferencia de la Comisión Económica de la ONU para Africa

Entre ellos figura España

TANGER, 7.—Quince países participarán en la conferencia de la Comisión Económica de las Naciones Unidas para Africa, que se reunirá en Tánger el día 26 de enero. Estas naciones son: España, Bélgica, Etiopía, Francia, Gran Bretaña, Ghana, Guinea, Italia, Liberia, Libia, Marruecos, Portugal, República Arabe Unida, Sudán y Túnez. También asistirán otros varios miembros de la ONU como observadores.

El orden del día de los trabajos ha sido definitivamente redactado y será sometido a la nueva directiva de la Comisión que se elegirá en la sesión inaugural. Los puntos a tratar son: Admisión de nuevos miembros asociados, situación económica en Africa y sus tendencias, ayuda internacional a Africa, informe de la conferencia de estadísticos africanos para el inventario de fuentes de riqueza y actividades agrícolas y para la formación de estadísticos y economistas africanos, examen del programa de trabajos y fijación del país donde se celebrará la próxima sesión, y lectura del informe anual del Consejo Económico y Social.

La sesión inaugural será presidida por el príncipe heredero de Marruecos, Muley Hassan, que pronunciará un importante discurso. Asistirá también el secretario general de la ONU, Dag Hammarskjold.—(Efe).

Triste silencio ante la suerte de la «Iglesia del silencio»

ROMA, 7.—El cardenal Alfredo Ottaviani, en un sermón pronunciado durante la misa celebrada en la basílica de Santa María la Mayor por la "Iglesia del silencio", ha declarado que la prisión de los obispos en los países comunistas debía de haber provocado una tormenta de protestas, pero que, desgraciadamente, no es así.

"Es suficiente contemplar —añadió— el libro pontifical anual para darse cuenta de la cantidad de obispos que se encuentran todavía en prisión, deportados o a los que se impide llevar a cabo su ministerio. Esto debía provocar una tormenta de protestas, pero, lamentablemente, no es así. Por el contrario, ciertos periódicos se consagran a las vidas de actores y actrices, a los deportes, a los escándalos y al crimen, ignorando totalmente a las personas que sufren".—(Efe).

SGCB2021

VENTANA A LA CALLE

Ayer se torció el tiempo. Un día de cielo entoldado, de luz opaca, triste, gris; con una persistente neblina, molestísima y muy mal educada, que se pasó "escupiendo" todo el rato. Un día, en fin, muy propio de Trafalgar Square o de Picadilli Circus, que nos mantuvo envueltos en ese acreditado "puré de guisantes" que desdibuja contornos y difumina perspectivas.

Es un lío de los gordos un día de niebla. Va uno por la calle sin ver mas que bultos imprecisos. Y luego resulta que el bulto que nos parecía un guardia, es un buzón de correos; y el que se nos antojaba un buzón de correos, es nuestro sastre, con el que, no es por nada, pero nos contraría bastante tropezarnos por sorpresa y sin tomar las debidas precauciones. En Londres, y por ahí, puede que ya estén acostumbrados a este género de lamentables confusiones y sobresaltos. Aquí, la niebla constituye todavía un serio motivo de preocupación y de zozobra. Con sol y cielo despejado, uno sabe guardarse, mal que bien, de tropezones y encuentros bruscos. Sumergido en niebla, queda uno a merced de su triste suerte. Y es una gaita. Menos mal que, por estas latitudes, los días neblinosos son relativamente pocos. Uno de esos pocos, el de ayer. A ver si hoy despeja y nos podemos ver a gusto las caras, carambita.

Mas justo es reconocer que, hasta ese día de ayer, metido en un fanal de cristal esmerilado, todos los demás que del año Sesenta iban transcurridos, venían siendo espléndidos. Con sol, con cielo claro y limpio, con deliciosa temperatura. Como para abonarse a una cosa así durante todo el año, vaya.

Unos días que nos hacían exclamar, gozosas, a las gentes:

¿Pero esto es primavera, o qué?

Pues, tendrá que ser qué, porque primavera no es.

Prueba de que no era primavera, es que lo grato sólo nos ha durado seis días. Y el séptimo...

Bueno, el séptimo siempre ha sido para descansar. Confiemos, pues, en que, tras el "descanso" de ayer, retornemos hoy a la bonanza.

Y, por nosotros, que dure. A ver si, para cuando nos demos cuenta, resulta que hemos establecido ya conexión con la primavera auténtica.

* * *

Nueva ayuda prestada ayer por la Hucha Popular para un traslado a Madrid: cien (100) pesetas para un modesto trabajador que ingresará mañana en el Instituto de Medicina y Seguridad del Trabajo, donde va a ser convenientemente tratado.

De aportaciones se han recibido las siguientes:

Del "hincha" del Logroñés, las consabidas cinco (5) pesetas correspondientes a cada encuentro casual por la calle.

De un convecino, por la próxima llegada de su hermano, que viene del Uruguay —¡que llegue con toda felicidad!—, diez (10) pesetas.

Y de un buen amigo y antiguo conocido de la Hucha, que quiere empezar bien el año, cien (100) pesetas.

Todas estas aportaciones, anteayer, fiesta de los Reyes Magos. ¡A ver si la Hucha se iba a quedar sin obsequio en día tan señalado!

En consecuencia, tras todo lo que queda consignado, el fondo general pasa de las tres mil seiscientas veinticuatro (3.624) pesetas, en que se hallaba, a las tres mil seiscientas treinta y nueve (3.639).

Que Dios se lo pague a todos los caritativos donantes.

Mañana, conferencia del Instituto de Estudios Riojanos

Don Ignacio Mendizábal disertará sobre la reconstrucción cultural de Alemania

Mañana, sábado, a las siete y media de la tarde, dará su anunciada conferencia en el Salón de actos de la Agencia Urbana de la Caja de Ahorros y Monte de Piedad de Zaragoza, Aragón y Rioja, sito en Vara de Rey, 68, el prestigioso abogado bilbaíno don Ignacio Mendizábal, sobre un tema tan de actualidad como lo es la reconstrucción cultural de Alemania, bajo el título "Balada en cinco notas".

El desarrollo de la conferencia abarca los cinco capítulos siguientes:

I.—La ópera de Colonia, como ejemplo notable del resurgimiento musical.

II.—Nota sobre la resurrección del teatro: una representación en los jardines de Hannover.

III.—La villa estudiantil de Friburgo y recuperación de la actividad pedagógica.

IV.—Reapertura de los museos: la intensa vida artística condensada en Munich.

V.—Nota fundamental sobre la reedificación: Berín, síntesis y símbolo de la reconstrucción alemana y del drama europeo.

Confiadamente se puede esperar que ha de ser muy nutrido el público estudioso que en la tarde de mañana, sábado, se acerque a la Agencia Urbana de la Caja de Ahorros y Monte de Piedad de Zaragoza, Aragón y Rioja para escuchar la docta palabra del señor Mendizábal.

DE LOS ESPECTACULOS CALIFICACION MORAL

CINE

Sube y baja, 3. Yo y el coronel, 3. Conspiración de silencio, 2. El vagabundo de las islas, 3. La sombra de la guillotina, 3. Los forasteros, 2. U. 47 comandante Prien, 2. La primera sirena, 3.

Los números que figuran a continuación de cada título expresan la calificación moral dada por la Oficina Calificadora de Espectáculos: 1.-Todos incluso niños 1 R.-Infantil con reparos. 2.-Jóvenes 3.-Mayores. 3 R.-Mayores con reparos 4.-Gravemente peli-

Escuelas y maestros

EXAMENES DE INGRESO

El próximo lunes, día 11, a las nueve de la mañana, darán comienzo en las Escuelas del Magisterio los exámenes extraordinarios del mes de enero; los días 13 y 14, matrícula para los ejercicios finales de carrera, y el sábado día 16, también a las nueve de la mañana, darán comienzo estos ejercicios finales.

Lo que se hace público para su general conocimiento y efectos.

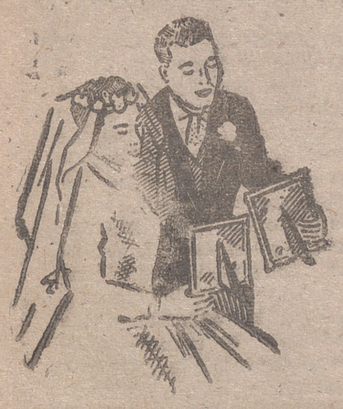

Novios

El más bello recuerdo de vuestra boda será un reportaje gráfico por

Foto ARANDA

SAGASTA, 3. Teléfono 4092

La Vida en la Ciudad

TRIBUNALES

Se inicia en la Audiencia Provincial la vista de la causa contra el mendigo que trajo a Logroño los décimos del «gordo» de Navidad de 1957, pero al que se acusa de habérsele «ido la mano» en la distribución de participaciones

Con alguna expectación, que se reflejó en el llenazo de público en la sala, comenzó ayer en la Audiencia Provincial la vista de la causa instruída por el Juzgado de Logroño contra Román Vázquez Gamarra, por delitos de falsedad y estafa.

De los hechos objeto del sumario guardarán memoria los lectores por la resonancia pública que los mismos tuvieron en nuestra ciudad. El día 21 de diciembre de 1957 se celebró en Madrid el tradicional sorteo de Navidad de la Lotería Nacional. Ese año se adelantó un día el sorteo, por darse la circunstancia de caer en domingo el 22. A media mañana se conoció, por la radio y por las carteleras de nuestro periódico, que el "gordo", premiado con treinta millones de pesetas, había correspondido al número 53.414. Poco después se sabía, con la natural satisfacción, que dos décimos de ese número habían sido repartidos en nuestra capital y en el pueblo de Villamediana, en pequeñas participaciones, por un mendigo, el procesado que ayer se sentaba en el banquillo de acusados.

Román Vázquez llevó aquella misma mañana sus dos décimos a un Banco, donde, al parecer, le fueron negociados, abriéndole una cuenta corriente a su nombre por seis millones de pesetas en números redondos, que era lo que a los mismos correspondía en el "gordo".

El lunes, día 23, por la mañana, el Banco, cumpliendo órdenes de su nuevo cuentacorrentista, comenzó a pagar las participaciones expedidas por éste que se le presentaron al cobro; en total, unos dos millones y medio de pesetas.

Pero ya el sábado y aun el domingo, otras entidades bancarias logroñesas habían realizado gestiones para localizar a poseedores de participaciones, para negociar con ellos el cobro de las mismas, captándose así posibles clientes, y resulto que una sola de esas entidades, la que con más éxito había desarrollado esa actividad, tenía recogidas para el citado lunes, 23, por la mañana, participaciones a las que correspondería cobrar cerca de cinco millones de pesetas. Como estas participaciones eran independientes de las que ya había abonado el Banco donde Román entregó los décimos, se vino en conocimiento que las participaciones que circulaban excedían de la cobertura que amparaban dichos dos décimos, es decir de las ochocientas pesetas valor de éstos.

No se presentó denuncia alguna en la Comisaría, pero el rumor de lo ocurrido se extendió bastante por nuestra ciudad en la misma tarde del lunes, hasta hacerse general al día siguiente, por lo que la Brigada de Investigación Criminal inició gestiones para comprobar lo que hubiere de cierto, interrogando a Román Vázquez, que, al parecer, declaró en principio que, efectivamente, había excedido en algo más de mil pesetas las ochocientas de los dos décimos, en las participaciones distribuídas.

También se vino en conocimiento de que Román había sido autor de un hecho análogo el año 1948 en Bilbao, donde entonces residía.

A la vista del resultado de estas diligencias, Román Vázquez ingresó en la cárcel y se inició el sumario contra él.

En la relación de hechos, el fiscal se limita a decir que el procesado, de 55 años de edad, declarado rebelde en 15 de febrero de 1950 en sumario número 34 del año 1948 instruído por estafa por el Juzgado número 4 de Bilbao, se dedicaba en nuestra ciudad a implorar la caridad pública y a vender participaciones de lotería, subviniendo así a sus necesidades por la imposibilidad de dedicarse a ningún trabajo, dada su constitución física de casi paralítico. Que en el mes de octubre adquirió en Bilbao dos décimos de la Lotería Nacional correspondientes al sorteo de 21 de diciembre del mismo año, en el número 53 414, por un total de ochocientas pesetas. Que con ánimo de lucro y con finalidad única de obtener dinero para sus necesidades, se dedicó a vender en Logroño participaciones de los décimos, no solamente por el valor de las ochocientas pesetas que representaba el importe de aquéllos, sino con un sobrenúmero que alcanzó la cifra de 414 de cinco pesetas, una de diez pesetas y otra de quince pesetas, con un total de 2.095 pesetas, por lo que, deducidas las ochocientas pesetas importe de los dos décimos de que era poseedor, resulta un exceso de 1.295 pesetas. Termina diciendo que, al resultar premiado con el "gordo" el número 53.414, con la maniobra que el procesado puso en práctica al extender a sabiendas esas participaciones que no tenían cobertura y resultaban falsas, perjudicó en la cantidad que debieran percibir y se privó a los incautos adquirentes de las mismas.

Señala, por tanto, al procesado como autor de delitos de falsedad y estafa y pide se le impongan las penas correspondientes: varios años de cárcel.

Las acusaciones particulares, que ejercen los letrados señores Macua y Sabrás, en nombre de dos grupos de poseedores de participaciones, vienen a estar conformes con esa relación de los hechos formulada por el fiscal. Y entre ambas difieren en que, mientras el señor Macua solicita que en la sentencia se declaren legítimos los cobros de las participaciones hechas efectivas en el Banco donde el procesado había negociado los décimos, abriendo una cuenta corriente para su pago, y que el saldo actual de dicha cuenta, bloqueada por el Juzgado instructor, más los intereses de la misma y la cantidad (unas ocho mil pesetas) que la Policía ocupó al procesado en su domicilio, debe repartirse entre los demás partícipes que no hubieren hecho efectivas sus participaciones, el señor Sabrás estima que los seis millones correspondientes a los dos décimos deberán repartirse a prorrateo entre todos los poseedores de participaciones expedidas por el procesado.

En cuanto al defensor de Román Vázquez, letrado Sr. Gutiérrez Sáenz, estima que los actos realizados por su patrocinado no implican responsabilidad criminal y solicita para él la absolución.

En el acto del juicio, Román Vázquez admitió que fué procesado en Bilbao por un hecho análogo al que ahora se le acusa cometido en 1948, pero niega que en Logroño diera más participaciones que las que correspondían a las ochocientas pesetas de los dos décimos de que era poseedor en el número premiado con el "gordo".

El fiscal le advierte que esa manifestación contradice totalmente sus anteriores declaraciones que constan en el sumario, pero el procesado, sin explicar esa contradicción, sigue insistiendo en que no dio participaciones por más de ochocientas pesetas, sino por menos. Explicó cómo había llevado los dos décimos al Banco, en el que le fué abierta una cuenta corriente, de la que él no dispuso de un solo céntimo.

No aporta ningún otro detalle de interés.

Después de prestar declaración el procesado, se verificó la prueba testifical, desfilando el director del Banco que recibió los décimos premiados, los directores de otras tres entidades bancarias a las que llegaron participaciones expedidas por Román Vázquez, otros empleados de Banca y varios poseedores de participaciones, a los que les fué hecho efectivo su importe en el Banco primeramente indicado en la mañana del día 23. Sus declaraciones vinieron a coincidir, en líneas generales, con la relación de hechos que hemos consignado al comienzo de esta información. Algunos de esos poseedores de participaciones eran vecinos del barrio de Varea y pueblo de Villamediana, donde, como es sabido, Román Vázquez repartió gran parte de ellos.

También comparecieron como testigos tres señores inspectores de la Brigada Criminal que realizaron las diligencias para el esclarecimiento de los hechos y que le ocuparon al procesado, en su domicilio, ocho mil y pico de pesetas.

Terminada la prueba testifical pasadas las dos y media de la tarde, se suspendió la vista, para reanudarla hoy, por la mañana, con la formulación de las conclusiones definitivas por las partes, a la que seguirán los informes de las mismas.

AVISO

La Junta de Damas de la Casa Cuna Santa Rosa se complace en invitar a todas sus asociadas y simpatizantes al reparto de juguetes para los niños que tendrá lugar mañana, sábado, día 9, a las cuatro de la tarde, en su domicilio, San Agustín, Casa de Espartero.

Campaña de Navidad

XVIII RELACION

Suma anterior, 221.572'49 pesetas.

Gobierno Civil

Grupo Sindical Remolachero, 1.000 pesetas; Laboratorios Oriva, 300; Colegio San José, 300; don Fortunato Redón, 200, y Real Aero Club de Logroño, 500 pesetas.

Excmo. Ayuntamiento

Radio Rioja, 205; Cines Avenida, Alhambra, Frontón, Rialto y Sala Avenida, 4.242, 3.962 y 4.950, y Bretón, Moderno y Sala Ducal, 2.269 pesetas.

Banco Hispano Americano

Colegio de Agentes Comerciales, 50 pesetas.

Parroquia del Corazón de María

Doña Trinidad Arrezola, 25 pesetas; X. X., 10, y señorita María Jesús, 50 pesetas.

Suma y sigue, 239.635'49 pesetas.

NOTA.—Se avisa al público que esta suscripción quedará cerrada el próximo día 15 de los corrientes, pidiendo hasta ese día entregarse los donativos en las Parroquias y centros oficiales, así como en las entidades bancarias.

NOTAS LOCALES

NUEVO JEFE DEL 10.º TERCIO DE LA GUARDIA CIVIL

En atento Saluda, el Iltmo. señor don Manuel Chamorro Cuervas-Mons, coronel del benemérito Cuerpo de la Guardia Civil, nos comunica haber tomado posesión del mando del 10.º Tercio del mismo, al que pertenecen las fuerzas de los puestos de nuestra provincia.

Agradecemos sus amables ofrecimientos, a los que correspondemos, y le deseamos éxito en su gestión y grata estancia entre nosotros.

M.ª Magdalena Galiana

MEDICO-DENTISTA

Gallarza 28, entlo.

(C.S.P. n.º 74)

Clínica Oftalmológica de Martínez Ariznavarreta

Director Médico: Dr. D. Francisco Melo Delgado

Oftalmólogo

CONSULTA: 10'30 a 1 y 4 a 6.

AVDA. PORTUGAL, 30 — TELEFONO 1312.

(C.S.P. n.º 32.)

Círculo Logroñés

Para dar cumplimiento a lo que previenen los artículos 53 y 54 del Reglamento de esta Sociedad, la Junta Directiva ha acordado se reuna la General el día DIEZ del corriente mes, a las tres y media de la tarde, para los efectos que en los mencionados artículos se refieren.

Lo que se hace saber a los señores socios para su conocimiento y asistencia.

Logroño, 3 de enero de 1960.

«La Estellesa», S. A. de Automóviles

Pone en conocimiento del público que, a partir del día 12 del actual, queda suspendido el servicio Logroño-San Sebastián que tiene su salida del primer punto a las 8 horas, y del segundo a las 16, y el cual es complementario del que circula todo el año, excepto domingos.

Estella, 4 de enero de 1960.

LA EMPRESA

Notas oficiales

DELEGACION DE HACIENDA

CLASES PASIVAS

La Dirección General de la Deuda y Clases Pasivas ha señalado para su pago por esta Delegación las pensiones siguientes:

Amilio Ausejo Chaboy y Alberto Caperos Jiménez, retirados-cruces, y Miguel Aparicio Aparicio, jubilados.

APARATOS DE LUZ

Fabricación propia

ESCOBAR

JUAN LOBO, 3.

Crónica de sucesos

Accidente de trabajo

En el taller donde trabaja, en la mañana del día de ayer, sufrió el atrapo de una mano por una máquina, Víctor Villarreal, de 17 años, domiciliado en Bretón de los Herreros, 17, el cual hubo de ser trasladado al Hospital Provincial, donde, en el Cuarto de Socorro, se le prestó la primera asistencia, apreciánosele la pérdida por aplastamiento de las terceras falanges de los dedos segundo, tercero y cuarto de la mano izquierda, calificándose las lesiones de pronóstico reservado.

TALLER DE DECORACION

«FINUX»

EN ESCAYOLA Y PIEDRA

Pidan presupuesto en calle San Adrián, continuación Somosierra, 5

VIAJANTE

se precisa para importante Almacén de esta capital.

Informes: NUEVA RIOJA.

NOTICIAS DIVERSAS

Cupón pro-ciegos. — En el sorteo celebrado ayer, resultó premiado el número 177.

Los cupones terminados en 77 están premiados con 25 pesetas cada uno.

Temperaturas de ayer.—Máxima, 7'4, a las 16; mínima, 4'2, a las cuatro de la mañana, y media, 5'8.

Presión atmosférica, 730.

Farmacias de guardia para hoy.—Señorita Gloria Moreno Abecia, General Franco, 34, y don Francisco García de Vinuesa, General Mola, 39.

Libramientos puestos al pago.—En la Delegación de Hacienda han sido señalados los de Alfonso Carretero, Antonio Lacambra Rubio y habilitado del 10.º Tercio de la Guardia Civil

✝ La viuda, hijos y demás familia de **DON FELIX SOBRINO BERCEDO** (que en paz descanse), ante la imposibilidad de hacerlo particularmente, nos ruegan expresemos su gratitud a cuantos les han hecho testimonio de pésame y asistieron a los acto piadosos celebrados con motivo de su fallecimiento.

SECCION RELIGIOSA

MUJERES DE LA PARROQUIA DE LA REDONDA

Esta tarde, a las cinco, reunión mensual en el Centro Parroquial, Gallarza, 2, primero.

Esperamos la puntual asistencia.

SANTOS DEL DIA

San Apolinar, San Eladio y San Teófilo.

Hace 25 años

Según datos oficiales hechos públicos, las víctimas de la revolución marxista de octubre habían sido las siguientes: Muertos, de la fuerza pública, 284, y paisanos, 1.051; heridos, de la fuerza pública, 900, y paisanos, 2.051.

—En Pamplona, en la sesión que celebró la Diputación se acordó dirigir un telegrama al ministro de Obras Públicas rogándole que otorgáse el último crédito para la terminación del ferrocarril Soria-Castejón, que solucionaría la crisis obrera en los pueblos de aquel término.

—En Logroño, en la iglesia de la Redonda y altar de la Virgen del Pilar, contrajeron matrimonio el médico oculista del Hospital Provincial don Gonzalo García Baquero y la señorita María Teresa de Urbiola Morales. Actuaron de padrinos doña Faustina García Baquero, viuda del ex senador don Santiago, madre del contrayente, y don José de Urbiola, padre de la desposada. Bendijo la unión el canónigo de la Colegiata don Ciriaco Garrido.

—Durante el año anterior se verificaron en la Alhóndiga Municipal las entradas siguientes: Pescado, 725.730 kilos (42.399 más que el año precedente). Huevos, 5.080.380 (630.056 menos que el año anterior. Aceite, 570.008 lt. (1.730 menos que el año anterior). Vino, 3.107.999 litros (140.961 litros más que el año anterior).

—En el Hospital Provincial, el movimiento fué el siguiente: Ingresos durante el año, 985 varones y 755 mujeres. Había al comenzar el año actual 142 varones y 118 mujeres. Hospitalidades causadas durante el año anterior, 93.918.

—En el Teatro Bretón debutó el popular Ramper, para un solo día de actuación.

—Las temperaturas de hoy en Logroño fueron las siguientes: Máxima al sol, 6'5 grados; a la sombra, 4'5; mínima, 2 grados, en la madrugada.

HACE 50 AÑOS. — Llegó a Logroño el jefe del partido radical, don Alejandro Lerroux, que al día siguiente dió un mitin en el Teatro Bretón.

—En el Círculo Logroñés se eligió la siguiente Junta directiva: Presidente, don Alejandro Michel; vice, don Dionisio Presa; contador, don Roque Rivas; tesorero, don Marco Rezola; vocales, don Alfonso L. Montenegro y don Benito Ballesteros; secretario, don Remigio Vidaurreta.

—Durante la primera semana del año se suministraron en la Cocina Económica 4.488 raciones.

—Tomó posesión del cargo de secretario suplente interino de esta Audiencia el letrado don Julio de Leonardo.

REPRESENTANTE

introducido ramo eléctrico visite capital y provincia, interesa a fábrica. Escribir, indicando actuales representadas, a ALAS n.º 3.134. Apartado 1.264, BILBAO.

Registro Civil

Inscripciones verificadas en los días 6 y 7:

Nacimientos. — María de los Angeles Basses y Pérez, Bernardo González y García, Javier Lozano y Parra, Jesús Martínez y Balmaseda, Miguel-Angel Virumbrales y Fuertes, y María-Jesús de Loma-Osorio y Jimeno.

Defunciones.—María Hierro Martínez, de 79 años, de Santa Lucía de Oçón; Jorge-Miguel Dopereiro Leteller, de doce años, de Antofagasta (Chile); Marcelino Lozano Rodríguez, de 66 años, de Navarrete, y Felisa García Vallejo, de 65 años, de Calahorra.

Matrimonios. — Edmundo Romo Alonso con Basilia López Ibáñez.

SGCB2021

CARTELERA DE ESPECTACULOS

ALHAMBRA Desde las 5 (A. mayores)
1.—ULTIMO DIA en pleno éxito del film que actualmente triunfa en el mundo
YO Y EL CORONEL
Con Danny Kaye, Curt Jurgens y Nicole Maurey
2.—La espectacular revista
EL AMOR NACIO EN PARIS
(En technicolor). Con Red Skelton y Kathryn Grayson

Avenida Desde las 5 (T. menores)
¡ULTIMO DIA!
PASES a las 5, 7, 9 y 11
Una película de excepción, diferente a todas las que Vd. ha visto hasta ahora
FURIA EN EL VALLE
Cinemascope - Metrocolor
Con Glenn Ford, Shirley Mac Laine y Mickey Shaughnessy
Una superproducción Metro Goldwyn Mayer.

Breton Hoy, desde las 5 (Apto para todos los públicos). ¡Programa doble! Butacá, 8 ptas.
1.—¡Ultimas proyecciones del film!
HELENA DE TROYA
(Cinemascope - Tecnicolor)
Con Rossana Podestá y Jacques Sernas
2.—El film de aventuras
EL VAGABUNDO DE LAS ISLAS
(Tecnicolor) **Glynis Johns y Robert Newton**

Diana Cont. desde las 5 (A. mayores)
¡ULTIMO DIA!
Un film de intriga y acción
La Sombra de la GUILLOTINA
Vistavisión-Technicolor
Louis Jourdan - Belinda Lee
Además:
NO-DO e IMAGENES
PASES a las 5, 7, 9 y 11
Pronto: **LOS HERMANOS KARAMAZOV**

Frontón Desde las 5 (T. menores)
1.—GRANDIOSO EXITO. La gesta marítima más apasionante de la última contienda
U 47 COMANDANTE PRIEN
Con Dieter Eppler y Sabina Sesselmann
2.—La gigantesca epopeya del Oeste americano
LOS FORASTEROS
EN TECHNICOLOR
Con Randolph Scott y Donna Reed

Moderno Hoy, desde las 5 (Ultimo pase a las once noche) A. mayores
¡EXITO extraordinario!
Encantador en los salones...
Irresistible en el amor...
Imbatible en la pelea...
Usted reirá como nunca en
UN TIPO LLAMADO MORGAN
Eddie Constantine, Dominique Willms, Mireille Granelli
Mañana, ESTRENO:
EL GRAN CIRCO
(Cinemascope - Tecnicolor)

Olympia Cont. desde las 5 (T. menores)
¡ULTIMO DIA!
Metro - Goldwyn - Mayer
CONSPIRACION DE SILENCIO
CinemaScope - Technicolor
Spencer Tracy-Robert Ryan
2.—La maravillosa película
LA PRIMERA SIRENA
Con Esther Williams y Victor Mature
Y el cortometraje en color
VIAJE A MALLORCA

Rialto Desde las 5 (A. mayores)
PASES a las 5, 7, 9 y 11
ULTIMO DIA con EXITO sin precedentes de la película más divertida del mago de la risa
SUBE Y BAJA
EN TECHNICOLOR
Con Cantinflas y Teresa Velázquez
No se proyectará en ningún otro salón.

¡HOY! SALA DE FIESTAS
DUCAL
A las 7'30 tarde **Boite con atracciones. Orquesta Ayala.**
Consumición en la mesa, 10 ptas. (Sin taquilla).

PEATONES Y CONDUCTORES:
Tened especial cuidado atención con los niño

DEPORTES

CICLISMO

Geminiani fué enterado de la muerte de Coppi

Fechas para las más importantes pruebas del calendario español

CLERMONT FERRAND. — El famoso y campeón ciclista francés Raphael Geminiani, que sufrió la misma enfermedad que a su amigo el "campeonissimo" italiano Fausto Coppi le costó la vida, se encuentra en plena convalecencia. En el grabado puede vérsele con su esposa, Anne-Marie Geminiani, que no le ha dejado un momento solo. — (Foto Torremocha).

CLERMONT FERRAND (Francia), 7.—Raphael Geminiani, ciclista francés que sufre la misma enfermedad que acabó con la vida del italiano Fausto Coppi, se ha enterado hoy de labios de su esposa de la suerte corrida por su amigo.

Geminiani, según palabras de su esposa, Anne Marie, quedó profundamente consternado y repitió constantemente: "Es imposible, es imposible".

Una vez recuperado en parte del golpe sufrido al dársele cuenta de la muerte del "campeonissimo", el corredor francés dijo: "Debemos ir a visitar a Fausto tan pronto como me encuentre bien".—(Alfil).

SE CONFIRMA LA MALARIA

ROMA, 7.—La enfermedad que puso fin a la vida del "compeonissimo" Fausto Coppi fué la malaria, ha comunicado oficialmente el Ministerio italiano de Sanidad.

En el texto del comunicado se dice que "los análisis ordenados por este Ministerio y llevados a cabo por el profesor Alfredo Romanzi, director de la Universidad de Génova, han revelado la presencia de parásitos de la malaria en la sangre de Fausto Coppi, parásitos que penetraron en el organismo de Coppi a través de virus contagiados fuera del territorio nacional...".

Como se recordará, en los primeros momentos de la fatal enfermedad del gran corredor ciclista se creyó que padecía de bronco-neumonía.—(Alfil).

CALENDARIO ESPAÑOL

MADRID, 7.—Aunque todavía no se ha dado a conocer el calendario oficial de la Federación Española de Ciclismo para 1960, se tiene noticia de que se han designado las siguientes fechas para las pruebas ciclistas más destacadas:

Campeonato de España de ciclo-cross (aficionados y profesionales), el 14 de febrero en Tolosa.

Campeonato de España de montaña, el 24 de abril en Estella (Navarra).

Campeonato de España fondo en carretera (profesionales, copa de S. E. el Generalísimo), el 13 de junio en Madrid.

Campeonato de España fondo en carretera (aficionados, copa de S. E. el Generalísimo), el 24 de julio en Vizcaya.

Campeonato de España de veteranos, en fecha sin decidir.

Campeonato de España de principiantes, el 26 de junio en Madrid.

Campeonato de España por regiones (aficionados y profesionales), el 1 y 2 de octubre, respectivamente, en Madrid.

Vuelta Ciclista a Levante, en el mes de marzo.

Subida a Arrate, el 10 de Abril.

Gran Premio de la Bicicleta Elbarresa, del 17 al 20 de abril.

Vuelta Ciclista a España, del 29 de abril al 15 de mayo.

Trofeo Jaumandreu, el 12 de junio.

Vuelta Ciclista a los Pirineos, 26 al 29 de junio.

Segunda Vuelta Ciclista a Canarias (aficionados), del 23 al 25 de julio.

Vuelta Ciclista a Cataluña, del 4 al 14 de septiembre.

VI Criterium Internacional, el 12 de octubre en Zaragoza.—(Alfil).

MENESTRA DEPORTIVA

El Beasain a Logroño y el Tolosa a Alfaro

Ya suponíamos que el Beasain, a la vista de los acontecimientos últimos y de su posición inmediatamente detrás de nuestro Logroñés, no descartaría su ambición de lograr algo positivo el próximo domingo en Las Gaunas. Así se desprende de los comentarios de por allá, en los que se respira esperanza, aunque no euforia por cuanto consideran a nuestro Logroñés, pese a sus irregularidades, como equipo de potencia y solera, al que es difícil vencer en su campo y ambiente.

Suponemos que nuestros blanquirrojos, sometidos a intensa preparación por el entrenador, señor Galarraga, pondrán claramente de manifiesto el domingo lo bien que hacían los beasaindarras con sus reservas en cuanto a euforia de triunfo a domicilio, pues, a nuestro juicio, en Las Gaunas ni debió ni debe puntuar otro equipo que el del Logroñés, por las razones a que tantas veces hemos aludido, y que deben estar en relación directa con la verdadera valía de los jugadores, valía que demostrarán, sin duda, jornada tras jornada si hemos de conceder crédito a las manifestaciones de los mismos en las peñas deportivas.

Volvemos a repetir que no debe quedar por nosotros esa ayuda moral y financiera que el club necesita, y en su consecuencia, ni un solo aficionado debe faltar en los graderíos dispuestos todos, con sus gritos de ánimo, a infundir moral para que los blanquirrojos inicien la era de triunfos continuados.

* * *

El Alfaro fué derrotado el miércoles en Atocha por un San Sebastián al que, ni echándole un galgo, parece fácil frenarle en su carrera hacia el título de campeón del grupo. A nadie, desde luego, puede causarle la menor extrañeza, pues el San Sebastián es un señor equipo, mientras el del Alfaro se está cuajando ahora, tras su ascenso a la categoría nacional, y quizá el próximo domingo, en que recibe en su terreno al Tolosa, haga una perfecta demostración de cómo con entusiasmo y con coraje, mezclados con la técnica que poco a poco van perfeccionando, se sabe hacer un buen papel en el terreno de juego y en la propia tabla de clasificación, a pesar de ser su primera temporada en la Tercera División liguera.

¡Animo, muchachos; que el pabellón de la Rioja ocupe siempre lugar destacado en cualquier manifestación que sea!

LACUESTA

Arbitros para el domingo

PRIMERA DIVISION

Barcelona-Elche, Caballero; Real Sociedad-Español, Mosquera; Sevilla-Atlético de Madrid, Birigay; Las Palmas-Betis, Ortiz de Mendivil; Oviedo-Osasuna, Gardeazábal; Valladolid-Atlético de Bilbao, Bañón; Real Madrid-Valencia, Gómez Contreras, y Granada-Zaragoza, Azón.

SEGUNDA DIVISION

(Grupo Norte)

Tarrasa-Santander, Guerricabeitia; Coruña-Sabadell, Fuente; Baracaldo-Celta, Golindo; Condal-Sestao, Carbelo; Basconia-Ferrol, Uria; Indauchu-Leonesa, Alvarez Martínez; Orense-Gijón, Rivero, y Avilés-Tarrasa, García Rodríguez.

(Grupo Sur)

Murcia-Badajoz, Pardo Salgado; Extremadura-Córdoba, Cotanda; Rayo Vallecano-Cádiz, Balaguer; San Fernando-Tenerife Meco; Atlético Almería-Mestalla, Cozar; Huelva-Jaén, Barrenechea; Levante-Plus Ultra, Bueno, y Atlético Ceuta-Mallorca, Ferrete.

TERCERA DIVISION

(Navarra-Guipúzcoa)

Iruña-Azkoyen, Flores (se juega el sábado); Villafranca-Tudelano, Lucas; Alfaro-Tolosa, Zugasti; Mirandés-Real Unión, neutral; Logroñés-Beasain, neutral; Vergara-Elgoibar, Modrego; Vitoria-Anaitasuna, Arbiza, y Eibar-San Sebastián, Arrese.

El sha y Farak terminan su luna de miel

TEHERAN, 7.—El sha de Persia y la reina Farah han vuelto anoche a esta ciudad después de pasar su luna de miel en las costas del Mar Caspio. El matrimonio real comenzó su viaje de novios el 29 de diciembre. Hoy, el sha y la reina ofrecerán un almuerzo en honor del jefe del Gobierno sueco, Tage Erlander, y su esposa.—Efe.

Ecos del Círculo Riojano de San Sebastián

Como digno colofón a estas fiesta de la Natividad del Redentor, en la paz de este "trocito de tierra riojana", la Junta directiva del Círculo ha cumplido su deber de gratitud para con aquellos que, cada uno en su puesto, colaboran, enaltecen y representan a este nuestro querido Centro, ofreciéndoles una modesta cena - homenaje como agradecido reconocimiento a sus meritorios esfuerzos.

El presidente, don Santiago Goyenechea, ofrendó el acto con palabra elocuente e inspirada, significando la importancia que para nosotros tienen las conquistas del campeonato provincial de ajedrez de primera categoría y el subcampeonato de segunda, obtenidos en buena lid por estos cuatro virtuosos del rey de los juegos que son Salgado, Losa, Guadalajara y Lavín, en primera categoría, y Gardeta, Valentín, Castro y Domingo Martínez, en segunda, que juntamente con Illera, Fagoaga, etc., son la vanguardia activa de una peña ajedrecista de entusiastas y reconocidos valores y de prometedoras promesas.

Dió a conocer la constancia y voluntad puestas en el servicio al y por el Círculo de este buen amigo y fiel colaborador nuestro en Logroño Luis Fernández "Navarrillo", y por último, que lo mismo pudo ser lo primero, resaltó la concesión del título de Caballero de la Orden de Cisneros —concedida por el Gobierno como premio a sus relevantes y valiosos servicios— a nuestro asociado y repórter gráfico de nuestra revista "La Rioja en Guipúzcoa", don Antonio Aparicio.

A continuación, el señor Illera ofreció este triunfo ajedrecístico, consistente en una magnífica copa donada por la Casa "Sparaplats" al Círculo Riojano, haciendo promesa de que todo lo que son y saben lo pondrán a su servicio, tanto en el próximo campeonato de España por equipos e individualidades como en todos los torneos que se celebren, pues disponemos —dijo— de un buen plantel de jugadores que convierten al Círculo Riojano de San Sebastián en uno de los adversarios más fuertes de la provincia.

Acto simpático, reunión agradable —terminó nuestro presidente— que nos acerca unos a otros y nos honra a todos.

JOSE MARIA MARIN

¡¡Mañana!!...

El mayor acontecimiento cinematográfico del año

La historia escalofriante de unos seres que cuanto más bajo caían más altos creían hallarse

Un film ardiente, apasionado, tumultuoso...

No sabían amar sin violencia...
No existía mujer que no amaran...
No conocían vicio que no lo tuvieran.

Es un film... METRO-GOLDWYN-MAYER presentado por el

Cinema DIANA

Autorizado mayores — Dos horas y media de duración
Venta de localidades para la numerada del domingo

MAÑANA, SABADO:
Teatro Moderno
¡Un estreno de calidad excepcional!
¡Un espectáculo sin igual, con un extraordinario reparto!
Víctor Mature, Peter Lorre, David Nelson, Red Buttones, Rhonda Fleming y Kathryn Grant
¡En el film de los mil y un peligros!

El gran CIRCO
Cinemascope - Tecnicolor
¡Emoción!... ¡Risas!... ¡Aventuras!...
(Apta para todos los públicos)

TEATRO BRETON DE LOS HERREROS
(Durante los días 12 y 13, martes y miércoles)
Fanne, el promotor de "Mujeres o diosas", presenta su gran Compañía de Revistas con el estreno
Tarde, 7'30, y Noche, a las 11
MUJERES EN BIKINI
¡Un excepcional espectáculo, con un gran reparto de primerísimas figuras!
La supervedette internacional YASMINA y el gran primer actor y director TITO MEDRANO. Ballet internacional "THE BIKINI'S GIRLS"
(A. mayores de 18 años)
Advertencia: Se admiten encargos en taquilla desde hoy.
Butaca de patio, 30 ptas.
Butaca 1.er piso, 20 ptas.

Lujo, fantasía y esplendor en un film de recio contenido humano

Un conmovedor drama amoroso en una película de excepción

WARNERCOLOR
DIRECTOR: ANTHONY MANN

La lucha de dos hermosas mujeres por su único amor

Mañana -:- SENSACIONAL ESTRENO

Cine Avenida

Calefacción por aire acondicionado
SALON perfumado por MERVI

DEPORTES

El Recreación, en cabeza del torneo regional

Comentario ante los próximo partidos

Tenemos el torneo de Primera Regional en vísperas de su sexta jornada y en la clasificación que insertamos ocupa el primer puesto el Recreación, estrechamente vigilado por Cirbonero, Calahorra, Falcesino e Izarra y un Haro que está pronto a aprovechar cualquier descuido para saltar delante de los nombrados. Por abajo hemos de notar que aun siendo el conjunto calceatense —huérfano de puntos— quien ocupa el último lugar, no es síntoma desesperante si tenemos en cuenta que cuatro de sus partidos los ha jugado fuera de su domicilio.

La clasificación después de los cinco partidos jugados es:

	G.	E.	P.	F.	C.	P.
Recre	4	1	0	21	3	9+3
Cirbonero	4	1	0	12	4	9+3
Calahorra	4	0	1	16	5	8+2
Falcesino	4	0	1	9	3	8+4
Izarra	3	1	1	21	8	7+3
Chantrea	2	2	1	11	4	6
Haro	2	2	1	10	10	6+2
Castejón	2	1	2	9	14	5—1
Berceo	1	2	2	8	11	4—4
Miranda	1	1	3	10	11	3—1
R. Ebro	0	2	3	9	24	2—2
Arriberri	1	0	4	9	19	2—2
P. Sport	0	1	4	1	13	1—5
La Calzada	0	0	5	4	19	0—2

PARTIDOS PARA EL DOMINGO

En la jornada próxima hay varios partidos de gran transcendencia. Los tres primeros clasificados se desplazan fuera de su campo, y ante la gran necesidad de puntuar para aupa-rse sobre los demás es de suponerles echen el resto para conseguir positivos. El Recreación puede perfectamente aspirar a los dos en litigio, pues el Castejón no debe ser enemigo suficiente para frenar su marcha de líder. Peor papeleta tiene reservada el Cirbonero, pues acude a Estella, aunque es de suponer que el Izarra no será el de siempre, ausentes de sus filas los expulsados en Las Gaunas. Una gran oportunidad para el equipo de Cintruénigo. El Calahorra rinde viaje a Haro; excelente y reñida lucha que puede dar mucho a los rojillos, pero que tiene que terminar a favor de los locales si han de mantener aspiraciones que ahora justamente pueden exponer al contar con dos positivos. El "líder" de la tabla de positivos recibe al Chantrea, en el partido más sosegado de la jornada.

Afectan a los puestos de la cola los encuentros restantes. Así, el Berceo tiene que intentar borrar alguno de sus negativos en Rincón, pues sería a costa de uno de los equipos de situación vacilante en la tabla. El La Calzada no debe perder la gran ocasión de inaugurar su casillero, pues recibe al conjunto que más flojedad acusa de todos los participantes, y, por último, el Miranda se traslada a Olite, en cuyo campo todo han sido, hasta ahora, victorias forasteras.

EDUARDO

Copa de Europa

ACUERDO SOBRE LAS FECHAS DE LA ELIMINATORIA NIZA-REAL MADRID

MADRID, 7.—A última hora de la tarde se ha celebrado una conferencia telefónica entre el presidente del Niza y don Raimundo Saporta, representante del Real Madrid.

Tras prolongadas conversaciones se han decidido las fechas de celebración de los partidos entre el O. G. C. Niza y el Real Madrid, correspondientes a los cuartos de final de la Copa de Europa.

El 4 de febrero, a las tres de la tarde, se jugará el primer partido en el campo del Niza, y el dos de marzo, a las ocho y media de la noche, se celebrará el partido de vuelta en el Estadio Santiago Bernabeu, de Madrid.—(Alfil).

ESQUI

El domingo, los campeonatos femeninos de la Agrupación Urbión

Prosigue la animación entre los esquiadores logroñeses, que, domingo tras domingo, se desplazan a nuestras pistas de Piqueras, haciendo gala de un magnífico entusiasmo y espíritu deportivo.

Entre este numeroso grupo que ha hecho del esquí el deporte de sus preferencias no son precisamente las señoritas las que se quedan atrás en afán de superación, como quedó demostrado el pasado domingo en la prueba mixta celebrada por la Agrupación Urbión, y en la que muchas de nuestras jóvenes esquiadoras hicieron tiempos muy estimables, poniendo en un brete a más de un confiado acompañante.

La Agrupación Urbión, queriendo aprovechar este magnífico ambiente de principio de temporada, en que las ilusiones se hallan en franco período ascendente y cada jornada marca un record en el número de excursionistas, ha decidido celebrar el próximo domingo la prueba femenina de los campeonatos sociales de esquí, y estamos seguros que el mero anuncio de la misma ha de llevar al puerto a un gran número de aficionados.

El avance logrado por la mayoría de nuestras esquiadoras abona una lucha cerrada para cubrir los primeros puestos, ya que la superioridad que en otras ocasiones se advertía en algunos de nuestros valores femeninos del esquí va desapareciendo merced a ese magnífico espíritu de que hacen gala nuestras jóvenes, que van escalando los peldaños de la perfección técnica.

No cabe duda de que hay favoritas. Nosotros nos inclinamos por Veguita Martínez, que a su juventud une una estimable clase y mucho valor, pero no debemos descartar en modo alguno a Isabel Gil-Rivera, Ana Lucy Cabredo, Elvirita Iñiguez y Tere Yangüela, así como a las hermanas San Juan y Espert, Loly Doncel, Angelines Sáenz de Tejada, hermanas Aguirre, Rosa Fontecha y algunas jovencitas, entre las que destacan las hermanitas Gil-Rivera, que pueden alzarse igualmente con el triunfo a nada que les sonría la suerte.

Con toda seguridad, el domingo será una fecha de grata recordación para los esquiadores logroñeses, pues a la propia satisfacción de practicar su deporte favorito se une el estupendo espectáculo deportivo de una prueba femenina de esquí, en la que los gritos de aliento a las bellas participantes estamos seguros de que no han de faltar.

PIOLET

AJEDREZ

Torneo abierto «Trofeo Mesa de Burgos»

Con gran animación se van efectuando las inscripciones para el torneo abierto de ajedrez, en sus dos categorías (primera y segunda), que patrocina la Mesa de Burgos, y en el cual pueden participar cuantos aficionados al bello juego lo deseen. Las reglas que han de regir en esta prueba son las siguientes.

Primera. — Las partidas se celebrarán la fecha establecida y en los locales de la Mesa de Burgos (Gral. Mola 39). La ausencia en la fecha y hora fijadas o el retraso de media hora supone ineludiblemente la pérdida de la partida, a menos que haya precedido previo acuerdo con el adversario de turno, debidamente aprobado por el árbitro del torneo.

Segunda. — Toda partida aplazada o suspendida deberá ser continuada y acabada dentro de las dos primeras fechas libres del calendario siguientes a la suspensión o aplazamiento. El culpable de que así no suceda pierde la partida, aunque tenga mejor posición en el momento de la suspensión. Si es sin culpa de ninguna de las partes contendientes, el árbitro del torneo la adjudicará al que estime en mejor posición o la declarará tablas si la posición es igualada. Todas las partidas de las rondas precedentes a la última deberán estar acabadas para la fecha de la última jornada.

Tercera.—Las decisiones arbitrales, en aplicación del Reglamento de la F. I. D. E., son inapelables e irrevocables. Actuará como árbitro el designado por la Federación.

Cuarta.—El campeón y subcampeón de cada categoría recibirán de manos del presidente de la Mesa de Burgos las copas donadas por la misma para este torneo.

Quinta.—En todo momento se aplicarán las normas del Reglamento de Ajedrez de la F. I. D. E. El plazo de inscripción finaliza hoy a las ocho de la noche.

Federación Riojana de Ajedrez

CITACION

Se ruega a los componentes de esta Federación acudan esta noche, a las ocho, a la reunión que se celebrará en los locales de la Mesa de Burgos (Gral. Mola, 39) para tratar de asuntos relacionados con las próximas competiciones.

Logroño, 8 enero de 1960.
El Presidente, **E. M. Iñiguez**

LA LECHE PASTEURIZADA
«COPELECHE»
Asegura el crecimiento de sus hijos. Vigila su salud. Ayuda al restablecimiento de los enfermos. Y para todos es el alimento completo y sano por excelencia
"COPELECHE"
GARANTIA DE SALUD
Distribución diaria a Estella, Logroño, Calahorra, San Adrián, Corella, Cintruénigo, etc., etc.
Depósito en Logroño:
MAYOR, 88

Sugerencia del presidente del Español para acabar con el «cerrojo»

BARCELONA.—El presidente del Español, señor Oliveras de la Riva, hizo hincapié de que los equipos de fútbol van a los campos ajenos a destruir, a negar todo lo bonito y apasionante de este juego, sólo en busca de un positivo, que la mayoría de las veces no logran. Por ello estima que habría que cambiar el sistema de puntuación y conceder dos puntos por victoria en cambo propio y tres puntos por victoria en campo contrarios: los empates serían impuntuables para los dos equipos. Así se jugaría al ataque y veríamos muy buen fútbol.

Manifestó que esta propuesta la hará en el próximo pleno de las Federaciones y clubs.

Altas personalidades piden a EE. UU. no reanude las pruebas nucleares

El presidente de Túnez solicita de Francia se llegue a un acuerdo en Argelia antes de la conferencia «cumbre»

LONDRES, 7. — Altas personalidades, en número de 58, han hecho un llamamiento a los Estados Unidos, por carta, para que estudie de nuevo antes de ponerla en práctica su decisión de no renovar la prohibición sobre pruebas de armas nucleares. Señalan que la decisión norteamericana puede ser un paso hacia atrás en las negociaciones de desarme.

Uno de los signatarios es el profesor Joseph Rotblat, físico nuclear que trabajó en el proyecto de la bomba atómica en Los Alamos durante la segunda guerra mundial.—(Efe.)

PETICION DE BURGUIBA

TUNEZ, 7.—El presidente tunecino, Habib Burguiba, ha dirigido un llamamiento a Francia para que llegue a un arreglo sobre el problema argelino antes de que se celebre la conferencia en "la cumbre" el próximo mes de mayo en París.

En su mensaje semanal a la nación, Burguiba dijo que "la cuestión argelina es el garbanzo negro de la política africana de Francia", y agregó que la continuación de la guerra en dicho territorio encerraba el riesgo de que se usara con fines propagandísticos.—(Efe.)

REUNION PARCIAL DEL GABINETE FRANCES

PARIS, 7.—El jefe del Gobierno francés, Debré, ha presidido una reunión parcial del Gabinete, en la que se han discutido distintos problemas de la OTAN, señalan en fuentes generalmente bien informadas.

A la reunión asistieron el ministro de Asuntos Exteriores, Maurice Couve de Murville; el del Ejército, Pierre Guillaumet, y otros varios ministros y jefes de Defensa.—(Efe.)

AYUDA DE ISRAEL A GHANA

TEL-AVIV (Israel), 7. — Las fuerzas armadas israelíes están ayudando a Ghana a formar un moderno Ejército basado en el ejemplo israelí, según informa la emisora "La Voz de Israel". Dos altos jefes militares salieron ayer para Accra, a fin de aconsejar a las autoridades militares ghanesas sobre la formación de una brigada de ingenieros siguiendo las líneas de las unidades "Nachal" israelíes.

"La Voz de Israel" añadió que también la Academia de la Fuerza Aérea de Ghana está dirigida prácticamente por israelíes, mientras un tercer grupo de jefes militares de Israel toma parte en el entrenamiento de los cadetes navales ghaneses.—(Efe.)

JUEZ DEL SUPREMO DE BUDAPEST, MUERTO AL CAER DESDE UNA VENTANA

VIENA, 7.—Uno de los jueces del Tribunal Supremo de Budapest, Josej Mecser, murió al caer desde una ventana durante las vacaciones de Navidad, informan los turistas llegados a esta capital. Fué enterrado el día 28 de diciembre, según informan hoy en la capital húngara.

Mecser formaba parte de los tribunales que juzgaron a numerosos prisioneros acusados de haber cometido crímenes durante la revuelta de 1956. Sufría crisis nerviosas desde hace varias semanas.—(Efe.)

BOICOT PERSA A UNA RECEPCION IRAQUI

TEHERAN, 7. — Los persas boicotearon anoche una recepción en la Embajada iraquí como protesta por la actitud de aquel país hacia Persia. La recepción se ofrecía con motivo del "Día del Ejército Iraquí".

Los dos países se encuentran actualmente enzarzados en una disputa sobre el territorio de Shatt Al Arab, próximo al centro petrolífero persa de Abadán, y que forma la frontera entre las dos naciones.—(Efe.)

EL GOBIERNO CAIROTA SE INCAUTA DE LA COMPAÑIA DE TRANVIAS DE ALEJANDRIA

EL CAIRO, 7.—El Gobierno se ha incautado de la compañía de tranvías de Alejandría, de propiedad británica, porque le debía un millón de libras egipcias.

El ministro egipcio Kamal Ramzi firmó el decreto de incautación. Se hará cargo de la compañía la autoridad del plan quinquenal.—(Efe.)

No se puede ser buen católico y verdadero socialista a la vez

DICE "L'OSSERVATORE ROMANO"

ROMA, 7.—El órgano vaticano "L'Osservatore Romano" trata del problema de las relaciones entre católicos y socialistas, y afirma que el socialismo, aun en sus formas más moderadas, no puede conciliarse con los fundamentos del catolicismo, y que nadie puede ser buen católico y verdadero socialista a la vez.—(Efe).

El Cuerpo consular en Tetuán, presidido por el cónsul español, felicita el nuevo año al gobernador

TETUAN, 7.—El Cuerpo consular acreditado en Tetuán, presidido por su decano, el cónsul general de España, don Santiago Sangro y Torres, visitó en su despacho oficial a S. E. el gobernador de la provincia, Si Mohamed Ben El Hach Abdeselam El Fassi, al objeto de expresarle sus votos por el nuevo año.

Los representantes extranjeros fueron recibidos por el jefe del Gabinete del Gobierno, señor Bennuna, quien introdujo a los visitantes a presencia de la primera autoridad gubernativa. Integraban la representación consular, además del cónsul general de España, el cónsul de Francia, Fernand Saugon; el de Italia, Luciano Falco; el de la Gran Bretaña, Robert Caspy; el de Alemania, Otto Berger; el de Portugal, José M. Benmaman; el de Uruguay, Alberto Corcias, y el de Bélgica, Rubén Israel.—(Efe).

Veintiocho científicos norteamericanos sobre una isla de hielo que se deshace

Han sido enviados aviones para rescatarlos

WASHINGTON, 7.—Han sido enviados aviones para rescatar a veintiocho científicos civiles y militares norteamericanos que se encuentran en el Artico, en una isla de hielo que se está deshaciendo, según anuncian las fuerzas aéreas de los Estados Unidos.

La isla en cuestión —prácticamente un iceberg gigantesco— se encuentra a unos setecientos veinte kilómetros de Point Barrow (Alaska). Los científicos se encuentran en ella desde mayo, reuniendo información técnica y meteorológica acerca del Artico.

Han partido para la isla pequeños aviones de transporte con motores auxiliares a reacción y también dos transportes C-130 provistos de esquíes, que ya se encuentran camino de Alaska, después de haber despegado de la base aérea de Sewart (Tennessee). Cuando lleguen, el mando aéreo de Alaska decidirá si la isla es lo suficientemente extensa y resistente para que los aparatos aterricen en ella.

Según el representante de las fuerzas aéreas que ha facilitado la información al respecto, la isla se ha reducido a un cuarto de su extensión primitiva en sólo diez horas.—Efe.

Es posible hubiera sabotaje en el avión norteamericano que se desintegró en el aire

BOLIVIA (Carolina del Norte), 7.—Los investigadores que están buscando las causas del accidente aéreo que costó la vida a treinta y cuatro personas han descubierto que el altímetro del tetramotor indicaba los 500 metros.

Hasta ahora los investigadores mantienen la teoría de que el avión debió estallar o "deshacerse" en el aire antes de llegar al suelo. Esta teoría parece confirmarse por el hecho de que los cadáveres muestran señales de haber "caído" del avión.—(Efe).

* * *

BOLIVIA (Carolina del Norte), 7.—El jefe de operaciones de la Compañía "National Airlines" ha declarado que el avión DC-6B de la compañía siniestrado durante el vuelo que realizaba entre Nueva York y Miami, con 34 personas a bordo se desintegró en el aire, sin que se pueda explicar hasta el momento la causa del accidente.

Murieron todas las personas que viajaban en el aparato. No ha sido descartada la posibilidad de que se trate de un acto de sabotaje.—(Efe).

El presidente de la Federación de Mali, recibido con una lluvia de piedras en Camerún

YAUNDE (Camerun), 7. — Una excitada muchedumbre ha recibido con una lluvia de piedras y adoquines a la comitiva motorizada que llevaba al presidente de la Federación de Mali, Keita, a la conferencia conunta del partido progresivo de Dahomey y el partido de la Federación Africana (alianza opuesta a la formada por la Unión Democrática de Dahomey y el partido demócrata africano).

Algunas ventanillas de los coches de la comitiva resultaron rotas y heridos varios de los ocupantes de los vehículos, pero Keita resultó ileso. Asimismo, se informa que uno de los policías de la escolta perdió los nervios y arrojó una granada de mano contra el público, "hiriendo a algunas personas".

Posteriormente, el primer ministro, Maga, facilitó a la Prensa un comunicado en el que el Gobierno rechaza toda responsabilidad por el ataque. Manifestó también que, tanto oralmente como por carta, se intentó disuadir al presidente de Mali de esta visita. Sin embargo, cuando se supo la decisión definitiva de Keita, se instó a la población para que dispensara a Keita un cálido recibimiento.—(Efe).

El metropolitano de los ortodoxos servios, en "libertad técnica", asiste a un servicio religioso

TRIESTE, 7.—Por vez primera desde 1954, el metropolitano de la Iglesia servia ha tomado parte en un servicio religioso al celebrar hoy los ortodoxos servios las fiestas navideñas (el retraso de trece días con la Navidad católica se debe a las diferencias entre el calendario georgiano y el juliano, usado por los ortodoxos).

El metropolitano Arsenije, de 77 años de edad —uno de los tres metropolitanos de la Iglesia ortodoxa servia— fué puesto ayer en "libertad técnica", tras cinco años y medio de prisión por supuestas ofensas contra el Estado comunista. En realidad, los últimos tres años y medio de su sentencia los pasó el metropolitano recluído en un monasterio.

Como se recordará, en 1954 condenaron a monseñor Arsenije a once años y medio de reclusión, pero su juicio produjo tal reacción en Occidente que su condena fué reducida a sólo cinco años y medio.—(Efe.).

Aparece en Plymounth (Inglaterra) un esqueleto encadenado en un pozo

PLYMOUNTH (Inglaterra), 7.—Ha aparecido un esqueleto encadenado en un pozo situado en unos terrenos que pertenecieron a la Marina. Algunos objetos, especialmente un reloj, encontrados cerca de los restos humanos parecen identificar éstos como pertenecientes a James Duncan Dunn, de 23 años, que desapareció el 21 de marzo de 1958. La Policía dice que un pariente de ésto identificó el reloj. Un antropólogo ha asegurado que el esqueleto es de un hombre de 23 a 25 años, de pelo rubio y al que no faltaba ningún diente. La Policía no descarta la posibilidad de un asesinato.—Efe.

ANUNCIOS OFICIALES

Ayuntamiento de Brieva de Cameros

SUBASTA DE MADERAS

Hasta las 13 horas del día 20 de enero actual se admiten pliegos en sobre cerrado y lacrado para optar a los siguientes aprovechamientos forestales:

MONTE DE "ROÑAS Y MATAS"

89 hayas con 75 m.3 de madera y 70 de leña gruesa Grupo I. Tasación, 46.200 pesetas. Indice, 57.750 pesetas. Indemnización, 911'35 pesetas.

207 hayas con 150 m.3 de madera y 125 de leña gruesa. Grupo I. Tasación, 79.500 pesetas. Indice, 99.375 pesetas. Indemnización, 1.684'30 pesetas

72 hayas con 87 m.3 de madera y 40 de leña gruesa Grupo I. Tasación, 58.080 pesetas. Indice, 72.600 pesetas. Indemnización, 975'55 pesetas.

140 hayas con 126 m.3 de madera y 65 de leña gruesa. Grupo I. Tasación, 79.500 pesetas. Indice, 99'375 pesetas. Indemnización, 1.370'20 pesetas.

La apertura de pliegos se realizará el día 21 de enero a partir de las 11 de la mañana.

Brieva de Cameros, 4 de enero de 1960.—El Alcalde.

Excelentísimo Ayuntamiento de Logroño

En el "Boletín Oficial" de la provincia número 2, de fecha 5 de los corrientes, y en el tablón de anuncios de la Casa Consistorial, figura el anuncio para la provisión en propiedad de 12 plazas de Vigilantes de Arbitrios de la Alhóndiga Municipal.

En las bases que se publican se indican los requisitos exigidos para tomar parte en el concurso.

El plazo de presentación de solicitudes es el de treinta días hábiles a contar desde el día siguiente a la publicación de la convocatoria en el B. O. de la provincia.

De acuerdo con lo determinado en el Reglamento de Régimen General de Oposiciones y Concursos de los Funcionarios Públicos de 10 de mayo de 1957, bastará con que los aspirantes, en sus instancias, manifiesten expresa y detalladamente que reunen todas y cada una de las condiciones exigidas, referidas a la fecha de expiración del plazo señalado, exigiéndose, posteriormente, a los que sean nombrados en propiedad, la documentación correspondiente para acreditar estar dentro de las condiciones referidas.

Lo que se publica para conocimiento de aquellos a quienes interese concursar.

Logroño, 7 enero de 1960.
El Secretario General

El Ejército tiene que intervenir en Costa Rica para dar fin a unos disturbios laborales

SAN JOSE (Costa Rica), 7.—Tropas gubernamentales han sido enviadas a las plantaciones de la compañía "United Fruit", en el Sur de Costa Rica, para poner fin a los disturbios laborales allí registrados. Según comunican las autoridades militares, las tropas tienen órdenes de hacer uso de la fuerza —si ello fuera preciso— para reinstaurar la normalidad y el orden.

Con los actuales refuerzos, el número de soldados concentrados para esta labor es de cuatrocientos. Ellos habrán de lograr que se reanude la producción y el transporte, paralizados desde el pasado día 21 de diciembre.

La huelga ha sido convocada por los dirigentes comunistoides del Sindicato, pese al fallo en contra suya de los tribunales laborales, para que se atiendan sus peticiones de una paga extra.—(Efe.)

DETENCIONES EN CUBA

LA HABANA, 7.—El Gobierno ha ordenado la detención de 74 personas en los alrededores de Pinar del Río, bajo la acusación de conspirar contra el Poder y tomar parte activa en "una invasión de Cuba desde un país extranjero".

Entre los detenidos se encuentran el capitán del Ejército Pedro García Veloz, que mandaba el escuadrón 62 de la provincia occidental, y su hermano, un alférez, acusado de introducir en Cuba armas y apoderarse de otras para su futuro uso con las fuerzas que actualmente están bajo su mando.

Igualmente figuran entre los detenidos cuatro civiles, pero la mayor parte de ellos son ex miembros de las fuerzas armadas del ex presidente Fulgencio Batista.—(Efe.)

El Parlamento de Berlín Occidental...

(Viene de la primera página)

mostrar los males del sistema nazi y demostrar la verdad de la democracia. Los Gobiernos federal y de los Estados, agrego, deben dar directrices a los tribunales que se ocupan de las víctimas de la persecución nazi, diciéndoles que sean menos burocráticos.

Agregó Easterman, en respuesta a diferentes preguntas, que miembros importantes del Consejo Mundial de Judíos celebrarán conversaciones con miembros de los Gobiernos de otros países donde se han registrado incidentes antisemitas. Dijo también que dicho Consejo tiene una lista de miembros del Gobierno de la Alemania Occidental considerados como ex-nazis indeseables. Esta lista será presentada al Gobierno federal alemán. Al insistir los periodistas sobre este tema, añadió que la lista contiene muchos nombres, decenas de ellos.

Por otra parte, Easterman dijo también que informaría de su reunión con Von Brentano al Comité administrativo del Consejo Judío Mundial, en Amsterdam, el 28 de enero. —

* * *

BONN, 7.—El director político del Congreso Mundial Judío, Alexander Easterman, se ha reunido con el ministro alemán de Asuntos Exteriores, Heinrich von Brentano, para tratar de la reciente campaña antisemita en Alemania. Easterman comenzó las conversaciones con el ministro a las once y media de la mañana (hora española), y, según se tiene entendido, solicitó, en nombre del Congreso, que el Gobierno alemán "adopte drásticas medidas" para impedir, para siempre, la repetición de estos hechos.

El presidente del Congreso Mundial Judío, Nahum Goldman, tiene previsto entrevistarse con el canciller Adenauer para discutir el mismo tema. —

COMUNISTAS DETENIDOS

BERLIN, 7.—La Policía berlinesa ha detenido a veintiséis comunistas por la distribución de un periódico comunista que condena al Gobierno de la Alemania Occidental por supuestas actividades antisemitas.—(Efe).

PERMISO NORTEAMERICANO

BERLIN, 7.—Las autoridades norteamericanas han dado permiso a las autoridades judiciales del Berlín Occidental para que apliquen una ley del Consejo de Control Aliado prohibiendo las actividades nazis, en el juicio contra diecisiete personas que participaron en una manifestación nazi, con banderas con svásticas, el pasado sábado, según anuncia un representante norteamericano.—Efe.

LA LIGA DE LOS DERECHOS DEL HOMBRE

SEDE DE LAS NACIONES UNIDAS, 7.—La Liga Internacional para la Defensa de los Derechos del Hombre ha solicitado a la ONU que investigue los incidentes antisemitas —pintura de svásticas sobre las sinagogas— y demás manifestaciones de intolerancia racial.

La solicitud de la Liga ha sido dirigida a la Subcomisión Preventiva de Discriminaciones y Protectora de Minorías y cuya reunión está fijada para el próximo lunes.—(Efe).

DECLARACIONES DEL JEFE FASCISTA INGLES

LONDRES, 7. — Sir Oswald Mosley, dirigente fascista británico de antes de la guerra, ha publicado una declaración sobre la actitud de su grupo ante los incidentes antisemitas. En ella dice que su movimiento no es ni ha sido nunca una organización antisemita y que, cuando ataca a los judíos es por lo que hacen y no por ser judíos.

"Atacamos también a cualquier otro, sea inglés o esquimal que haga lo mismo, que sea culpable de actos contrarios a los intereses de Inglaterra y de Europa —se agrega en la declaración—. No somos antisemitas. Somos defensores de la vida e intereses de nuestro pueblo".

También se dice en ella que "la actual ola de antisemitismo en muchos países se debe a la forma insensata en que numerosos judíos han buscado la revancha después de la guerra".

BOMBA CONTRA LA RESIDENCIA DE UN JUDIO EN BUENOS AIRES

BUENOS AIRES, 7. — Una bomba ha estallado en las cercanías de la residencia de un hombre de negocios judío situada en uno de los distritos de Belgrano, haciendo saltar los cristales de las ventanas de la misma.

Las casas vecinas también han resultado afectadas por la explosión. No se han registrado víctimas.—(Efe).

EN TRIESTE

TRIESTE, 7.—Varias cruces gamadas han aparecido esta mañana pintadas sobre las paredes de una escuela judía de esta ciudad. La Policía ha detenido a tres jóvenes a quienes se considera responsables del hecho.

Un portavoz de la Policía declaró que, tras ser interrogados, los detenidos fueron puestos en libertad, pero, dentro de algunos días, serán juzgados por un tribunal de menores. —

EN BIRMINGHAM

BIRMINGHAM (Gran Bretaña), 7.—Una cruz gamada ha aparecido esta mañana en una casa de esta ciudad, siendo la primera manifestación de este tipo en Birmingham. "Svásticas" y frases antijudías vienen siendo pintadas en sinagogas y otros lugares de distintas poblaciones inglesas.—(Efe).

Tres muertos y varios heridos por accidente de carretera en Cieza

Y otros dos y cinco heridos en León al chocar dos turismos

Perecen quince personas en Polonia al arrastrar el tren un autobús

CIEZA (Murcia), 7. — Tres personas han resultado muertas y otras cuatro gravemente heridas en un accidente de carretera ocurrido esta madrugada en las proximidades del empalme de Abarán.

El turismo "Peugeot 203" matrícula MU-11631 regresaba con varios empleados y estudiantes de un colegio que existe en la calle del Conde de Roche, de Murcia, de las tradicionales fiestas de Reyes de Abarán, y en el indicado lugar chocó violentamente contra un camión.

Según ha declarado el conductor de este último vehículo, José Gómez Martínez, de Alcantarilla, que salió ileso del accidente, así como los restantes ocupantes del camión, observaron que la marcha del turismo era anormal, hasta el punto que se detuvo el camión y fué estando parado cuando el coche se estrelló contra el mismo.

Resultaron muertos Jesús Ortiz Madrid, de 32 años, vecino de Villanueva de Segura; Enrique González López, de 52, vecino de Murcia, y Juan Jesús Gil Oruño de 31 años, también domiciliado en Murcia. Este último conductor del turismo.

Los heridos graves son: Miguel Luna Mengual, de Archena; Juan Antonio López Tara, Angel Soto Galiana y Juan Antonio López Lera, todos de Murcia. Fueron asistidos en la Casa de Socorro de Cieza y después trasladados al Hospital Provincial de Murcia.

Los muertos han sido evacuados al cementerio de Cieza, donde les será practicada la autopsia.

* * *

LEON, 7.—Dos personas resultaron muertas y cinco heridas en un choque de dos turismos de la matrícula de León. El accidente ocurrió en el kilómetro 223 de la carretera de Adanero a Gijón, cerca de Medina de Rioseco, al tratar de adelantar el número 11.059 al número 12.812. El primero es propiedad del odontólogo de esta capital don Miguel Alvarez Alvarez, que sufrió heridas gravísimas; su esposa, doña Catalina Deza, murió en el accidente. El otro coche era conducido por don José María Suárez Valgrande, que con sus dos hijas y otra persona se dirigían al castillo de La Mota. El señor Suárez Valgrande resultó muerto casi en el acto, y sus hijas, Consuelo y María del Carmen Suárez González, de 24 y 30 años, respectivamente, sufren lesiones de pronóstico reservado, y con lesiones leves Rafael Ferre Granda, soltero, natural de Luarca, de 34 años, que les acompañaba. También resultó con heridas graves doña María Deza Alvarez, hermana de la esposa del odontólogo leonés.

GUARDABARRERA ARROLLADO Y MUERTO

LEON, 7.—En el paso a nivel de La Barasa, kilómetro 272 de la vía férrea Palencia-La Coruña, una máquina arrolló y causó la muerte al guardabarrera Francisco Oledo Bello, de 53 años.

CHOQUE DE UN TREN Y UN AUTOBUS EN POLONIA

BERLIN, 7.—Según noticias llegadas de Opole, en la Siberia polaca, quince personas han resultado muertas y 39 heridas como consecuencia del choque entre un tren y un autobús de viajeros en un paso a nivel cercano a dicha ciudad. No se conocen más detalles del hecho.—(Efe).

* * *

BERLIN, 7.—El periódico polaco "Trybuna Ludu" ofrece algunos detalles del accidente ocurrido en un paso a nivel cercano a Opole, a las nueve y media de la noche de ayer. El autobús, repleto de estudiantes de un colegio agrícola, esperaba junto a un paso a nivel la llegada de un tren de mercancías. Como este se retrasase, el guardabarreras elevó las barreras y permitió el paso de los coches, pero en este momento llegó el convoy a toda velocidad y arrolló al autobús en un trayecto de más de 100 metros.

Doce de los ocupantes del autocar resultaron muertos instantáneamente y otros tres mientras eran llevados al hospital. Otras treinta y nueve personas se encuentran heridas.

Radio Varsovia, en su último noticiero, ha dicho que la Policía busca actualmente al guardabarreras, que había huído del lugar del suceso.—(Efe.)

147 MUERTOS POR ACCIDENTES DE CIRCULACION EN INGLATERRA DURANTE LAS NAVIDADES

LONDRES, 7. — Ciento cuarenta y siete personas han fallecido en Inglaterra a consecuencia de accidentes de tráfico durante las pasadas fiestas de Navidad, según se revela en un informe de la Policía. El porcentaje de víctimas es solamente de un 12 por ciento más que el año pasado.—(Efe.)

ATERRIZAJE FORZOSO CON 95 PERSONAS A BORDO

DENVER (Colorado), 7.—Un DC-8 de la "United Airlines", con 95 personas a bordo, realizó un aterrizaje forzoso en Buckley. Hubo algunos heridos, pero no de gravedad, y los daños sufridos por el aparato son ligeros. El avión se dirigía desde San Francisco a Chicago.

El capitán L. Jones, que pilotaba el aparato, informó que hubo un fallo en el sistema hidráulico del avión, mientras éste se hallaba en vuelo, por cuyo motivo decidió realizar el aterrizaje forzoso. Cuando el avión se hallaba en tierra, a mitad de la pista, reventaron los neumáticos del tren de aterrizaje.—(Efe.)

MOTIN EN UNA PENITENCIARIA NORTEAMERICANA

WETHERSFIELD (Connecticut), 7.—Unos 400 presos de la cárcel del Estado de Connecticut se han sublevado rompiendo gran número de muebles y cristales de la instalación penitenciaria y golpeando a los vigilantes con todo lo que encontraban a mano.

El motín pudo ser sofocado al cabo de dos horas de lucha con la Policía y en la que los agentes hubieron de utilizar bombas de gases lacrimógenos y bombas de agua. Ninguno de los reclusos se escapó ni se produjeron disparos de armas de fuego.—(Efe.)

CONFIESA HABER COMETIDO UN CRIMEN

TANGER, 7.—El inglés William Edward Moore, de 26 años de edad, ha comparecido ante un magistrado de Tánger, acusado del asesinato de Bárbara Helen Moeller, una muchacha norteamericana de 19 años.

Un representante de la Policía ha manifestado que se había obtenido una larga confesión de Moore durante tres días de interrogatorio en la central de Policía, y que el inculpado había admitido haber causado la muerte a la joven en un arrebato de celos. El representante agregó que probablemente se publicará esta tarde una declaración oficial al respecto.

Moore tiene todavía el brazo derecho inutilizado, desde que intentó suicidarse al ser detenido por primera vez, a las dos semanas de haberse descubierto el cadáver, que apareció en un saco, en el bosque de Kadiria, el 13 de diciembre último.—Efe.

MARINEROS SALVADOS CUANDO SE HUNDIA EL BARCO

FORI (Finlandia), 7. — Los nueve hombres de la tripulación del pesquero alemán "Wischhafen" han sido recogidos por el remolcador finlandés "Porin Kharu" poco antes de que aquél se hundiera en el Golfo de Botnia, a unas veinticinco millas marinas al Oeste de Raumo.

El "Wischhafen" se vió sorprendido por una fuerte tormenta y en difícil situación debido al hielo que se depositaba sobre su cubierta en cantidades cada vez mayores, enviando un mensaje de socorro, que atendió el remolcador finlandés.—(Efe).

MAS ACCIDENTES DE AVIACION

LONDRES, 7.—Un avión tipo "Viscount" de la BEA se ha incendiado en este aeropuerto al fallarle en el aterrizaje su rueda delantera.

Los 54 pasajeros de la aeronave y los cinco miembros de la tripulación se salvaron ilesos, aunque algunos de los pasajeros acusaran los efectos del "Shok emocional".

Según un portavoz de la compañía, el aparato, procedente de Dublín, estaba rodando ya sobre la pista a una velocidad de 100 kilómetros por hora cuando falló la rueda delantera y el "morro" del avión se hundió en el suelo. El fuego se declaró mientras se estaba desalojando el pasaje.—(Efe).

* * *

EIKEN (Suiza), 7.—Un avión a reacción tipo "Venon", de construción británica, de las fuerzas aéreas suizas, se ha estrellado cerca de aquí.

En el accidente pereció el piloto del aparato, pero el nombre del mismo no ha sido aún revelado.—(Efe).

La nieta del Caudillo Mari del Carmen, fallera mayor infantil de Valencia

VALENCIA, 7.—Ha sido nombrada fallera mayor infantil la niña María del Carmen Martínez Bordiú, hija de los marqueses de Villaverde y nieta de Su Excelencia el Jefe del Estado.

El nombramiento de fallera mayor ha sido otorgado a la señorita María Isabel Colomer Bouquet, de conocida familia valenciana.

* * *

VALENCIA, 7.—Esta tarde se celebró en el Ayuntamiento la proclamación de la fallera mayor y fallera infantil de 1960, con ocasión de las tradicionales fiestas de San José.

El presidente de la Junta Central Fallera, don Salvador Cervero Ferrer, señaló la importancia del acto de proclamación. Seguidamente, el alcalde, don Adolfo Rincón de Arellano, proclamó fallera mayor a María Isabel Colomer Bouquet y fallera mayor infantil a la niña María del Carmen Martínez Bordiú Franco, nieta de Su Excelencia el Jefe del Estado.

En su discurso, el alcalde glosó la fiesta y dijo, entre otras cosas, que en el año actual se habían reunido todas las condiciones exigidas en la proclamación de María Isabel Colomer Bouquet: la belleza y gran amor a la fiesta. Finalmente, hablando de la niña María del Carmen Martínez Bordiú Franco, afirmó que, "además de su bondad, simpatía y encanto, tiene algo que a nosotros nos gusta más todavía, y es su cariño a Valencia, pues yo os digo sin la menor exageración, que en su casa y en la de todos sus familiares se lleva a Valencia en el corazón". Al final, el alcalde fué muy ovacionado.

Continúan las pesquisas para averiguar el paradero de la señora alemana desaparecida

BARCELONA, 7.—Continúan las pesquisas para averiguar el paradero de la mujer alemana que el día 16 de diciembre cruzó la frontera con destino a Valencia, donde no llegó, y cuyo equipaje, o parte de él, fué hallado en esta ciudad.

Las noticias obtenidas hasta ahora son que el día cuatro del presente mes, los muchachos Francisco y Jorge Olivares Esteva, de once y diez años de edad, encontraron, juntamente con José Tallada Pelucho, de diez, un maletín de cuero y un bolso de mano en la bifurcación de la línea férrea en Olot, cerca de la estación término. Al registrar dicho maletín hallaron ropas y alhajas. Se les acercaron tres hombres, al parecer ferroviarios por su vestidura, que revisaron también los objetos hallados y se apoderaron de una sortija, según se cree, de piedras preciosas. Los muchachos les hicieron ver que debían entregarlo en la Comisaría de Policía, como iban a hacerlo ellos, y los ferroviarios, alegando que no podían abandonar el trabajo, se alejaron con las joyas sustraídas.

Los chicos se personaron en la Comisaría de Policía, donde hicieron entrega de lo encontrado y explicaron lo sucedido. En vista de ello se redactó el oportuno atestado, que ha pasado al Juzgado de guardia con todo lo que en ellos había, que otdo lo que en ellos había, que es lo siguiente:

Un reloj de pulsera de oro, un medallón con un retrato, una pulsera con perlitas, una sortija con piedras negras, dos pulseras con cadena, una aguja con piedras, dos pulseras con cadena, una cadena con un colgante y una piedra, una sortija con piedras (al parecer, brillantes), un broche rodeado de perlas, un estuche con un bolígrafo y un lápiz, un abanico, un peine, unas tijeras, unas gafas rotas, un portarretratros, una libreta blanca, tres pares de zapatos de color, un impermeable con su funda (color claro), tres pañuelos, un juego de pantalones y jersey, un impermeable negro, dos pares de zapatos negros y siete vestidos de varias clases.

Asimismo, figuraba un pasaporte a nombre de Theresie Kittelberger Geb Reineck, de 73 años, nacida en Grobensell, número 21.179, expedido el 4 de diciembre último en Fuurstenfeldebrick, y con el sello de entrada en España por la frontera de Port Bou el 16 de diciembre, siendo este sello el único que figura en él por ser la primera vez de su uso.

Actualmente se realizan gestiones para encontrar a dicha señora a la que pertenecen todos estos objetos, y localizarla, puesto que su hijo, desde Valencia, asegura que no ha llegado a dicha ciudad, que era su destino.

También el diario "La Vanguardia", ha publicado un anuncio en el que invita a las personas que posean algún dato sobre dicha señora se lo comuniquen.

Mensaje de Eisenhower al Congreso

(Viene de primera página)

la apropiada para las necesidades de defensa.

4.—Este año promete ser el de mayor prosperidad en la historia de los Estados Unidos y, a pesar de ello, continúan viéndose afligidos por pequeños problemas. El presidente declaró que entre los actuales problemas que requieren solución figuran la de la continua amenaza de inflación, la negación de igualdad de protección por la ley a algunos ciudadanos y la necesidad de proteger el interés público en las disputas industriales.

5.—El jefe del Estado expresó su satisfacción por la solución de la huelga del acero y añadió que igualmente le ha producido una gran satisfacción el anuncio de las más importantes fundiciones de acero dando cuenta de que por ahora no subirá el precio del acero.

6.—Volverá a presentar la legislación agrícola para reducir los excedentes y dar una mayor libertad a las operaciones agrícolas.

7.—Los norteamericanos deben luchar contra la inflación lo mismo que se lucha contra un incendio que pone en peligro la casa.

8.—La reducción del tope del interés en las acciones el Tesoro tendrá una gran prioridad en sus recomendaciones legislativas.

9.—Los Estados Unidos deben aceptar la jurisdicción del Tribunal Internacional de Justicia en las disputas legales entre las naciones. Pidió que se apruebe una moción por el Senado para poner fin a la actual reserva de los Estados Unidos sobre la aceptación de la jurisdicción del tribunal. Si esta moción fuese aprobada, él pediría una aceptación semejante de la jurisdicción del Tribunal Internacional por parte de todos los miembros de las Naciones Unidas.

El presidente terminó el mensaje con las siguiente palabras:

"Buscamos un objetivo común: una oportunidad más brillante para nuestros ciudadanos y un mundo en paz con justicia para todos.

Los comunistas pueden presentar una colección de logros materiales durante los últimos quince años que prestan una falsa persuasión a muchas de sus brillantes promesas a los pueblos no comprometidos con ningún bloque.

La competencia que esto significa es formidable.

Pero en nuestra escala de valores ocupa el primer lugar la libertad; toda nuestra existencia y desarrollo nacional han girado alrededor de este concepto básico y es el motivo desde que ocupemos la dirección del mundo libre.

Debemos indicar con toda claridad nuestras pacíficas intenciones, nuestras aspiraciones por un mundo mejor. Al hacerlo así debemos emplear un lenguaje que ilumine la mente, no como el instrumento de una indirecta estudiada y la tergiversación de la verdad.

Y debemos vivir por lo que decimos".—(Efe).

COMENTARIAOS AL MENSAJE

WASHINGTON, 7.—Los dirigentes republicanos dan su parabién al mensaje del presidente Eisenhower al Congreso acerca del estado de la Unión. Leslie Arands, representante por Illinois y "Whip" —látigo o cabo de veras— de la fracción republicana de la Cámara Baja, ha manifestado que el mensaje presidencial afirma una vez más la cualidad de gran estadista de Eisenhower y su capacidad de dirigente, tanto en el terreno mundial como en el interior. Joseph Martin, presidente de la Cámara de Representantes, representante republicano de Massachusetss, señala que el país acogerá con agrado el anuncio de que no existe amenaza de guerra inmediata y que la defensa norteamericana se ve constantemente incrementada.

Las primeras reacciones demócratas se contraen al llamamiento del presidente a los países no comunistas altamente industrializados a que aumenten su ayuda a las naciones subdesarrolladas. Thomas Morgan, presidente de la Comisión de Asuntos Exteriores de la Cámara de Representantes, señala que el aumento del déficit de la balanza de pagos norteamericana debe traducirse en un cuidado estudio de la ayuda al exterior y en la eliminación de todo gasto que no sea esencial.—(Efe).

EL PRESUPUESTO

WASHINGTON, 7.—El presidente Eisenhower ha informado al Congreso que el presupuesto federal para el ejercicio económico que comenzará el primero de julio próximo se elevará a 79.800 millones de dólares. Añadió que habrá un superávit de unos cuatro mil doscientos millones de dólares.

Esta declaración presidencial fué acogida con grandes aclamaciones.

Eisenhower hizo esta declaración personalmente ante una sesión conjunta del Congreso, al presentar el mensaje del Estado de la Unión.—(Efe).

La identificación fiscal para vehículos de tracción mecánica

MADRID, 8. — El "Boletín Oficial del Estado publicará mañana una orden por la que se dictan normas para la expedición de la cédula de identificación fiscal para vehículos de tracción mecánica.

FOTOCOPIAS y TRABAJOS de aficionados en el día
FOTO ARANDA
Máxima garantía en todos nuestros trabajos.
SAGASTA 8. - Tfno 4604

Nuestros teléfonos

ADMON. 1561
GERENTE 1572
REDACCION 1537
DIRECTOR 1988

SGCB2021

PAGINA para la Mujer

Un elegante traje de novia inspirado en el de Farah Diba. Es de satín blanco damasquinado y lleva un sobrecuerpo que se abre desde la cintura hasta los pies.
("Foto "Europa-Press")

Carmen Heredia
MODELOS ALTA COSTURA
D. Victoria, 37, 2.º d. Tlf. 2564.

Conocimientos útiles

El jugo de carne se prepara picándola no muy menuda y dejándola ocho horas en un recipiente con agua en cantidad suficiente para cubrirla.

Al cabo de este tiempo, el líquido estará rojo, y la carne casi blanca. Este jugo hay que consumirlo cuanto antes, porque se enrancia pronto.

Los recipientes de porcelana se limpian rápidamente con parafina y se aclaran con agua jabonosa.

Las botellas de cristal sucias por haber contenido agua turbia se limpian echándolas vinagre y un poco de sal.

Las cuerdas de las persianas duran mucho si se les da un poco de sebo de vez en cuando.

Nadie debe molestarse en raspar el extremo de una vela cuando es demasiado gruesa para el candelabro o palmatoria. Basta meter dicho extremo en agua caliente hasta que se ablande la cera y entonces se podrá colocar perfectamente.

Al freír cebollas debe conservarse tapada la sartén para que se frían más pronto y no pierdan aroma.

No se debe echar más de una cucharada de té por taza y una más para la tetera, cuando se trata de más de dos.

Las mantas envueltas en papel con granos de pimineta ahuyentan las polillas.

TROPAS DE «BABETTES» INVADEN PARIS

B. B. ha lanzado una nueva moda que causa sensación en la capital francesa

Por CLEO

Hace unos tres meses, desde la inauguración de "Babette se va a la guerra", en la capital francesa, las jóvenes han optado por vestir marcialmente con un nuevo estilo: el militar.

Los grandes almacenes y las pequeñas "boutiques" rebosan de "saharianas", "frechs-coats" con pespuntes, gabardinas kaki, sombreros tipo casco con el ala de terciopelo, vestidos con bolsillos en los hombros, botones dorados con insignia...

No se habla más que de cascos Babette, peinados Babette, medias Babette, zapatos Babette..., y todo esto tiende a ir en aumento. Este verano parece ser que Babette seguirá dirigiendo a la inmensa tropa de sus admiradoras.

De momento, la moda que con su película ha impuesto Brigitte Bardot, tiene aspecto de triunfar no sólo en Francia, sino también en los demás países, ya que es un estilo llevable, sencillo, cómodo y que abarca varios tipos. Veamos cuáles son estos.

El "chaquetón" realizado en cuero y forrado de piel o peluche de nylón.

El "kabic", de londen beige, ribeteado en gris y forrado de lanilla roja. Bolsillos aplicados.

El "centinela", en franela gris, con bolsillos aplicados en el busto. Botones dorados y mangas con puños.

La "sahariana", en gabardina beige con "pata" en los hombros.

El "tipo elegante", en pana con botones dorados.

El "deportivo", muy estilo militar con pespuntes y doble canesú.

El "caliente", en gabardina kaki con cuello de "opossum" beige.

El "cantinera", en franela gris con bolsillos aplicados en el busto y botones dorados. Falda fruncida.

El "general", en pana adornada con cuatro bolsillos aplicados y pespuntes simulando faldón.

Y por último, el más sobrio y más "Babette se va a la guerra", blusa con "patas" en los hombros y falda sencillamente tubo.

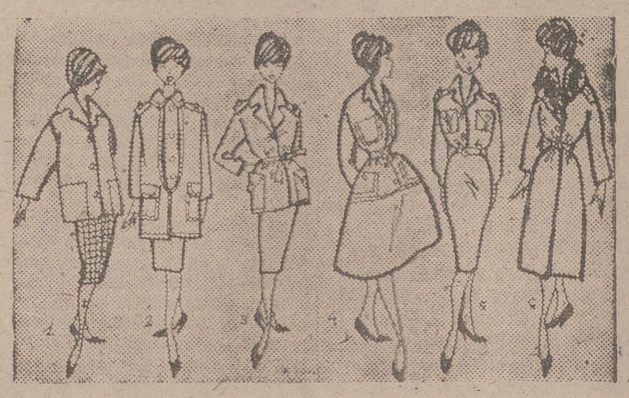

1.—El chaquetón, de piel forrado con lana.
2.—El kabis, loden beige ribeteado en gris y forrado de lana roja.
3.—La sahariana, en gabardina beige.
4.—El general, pana mil rayas.
5.—El oficial, blusa-camisa con bolsillos aplicados.
6.—El caliente, gabardina kaki con cuello de "opossum" beige.

JHARDY
PRUEBA GRATIS
Solicite hora en el Tfno. 4521.
General Franco, 56, 3.º izq.

La nueva moda en las prendas de pieles

Las pieles con que la mujer se cubre y adorna en 1960 son las de siempre: visón, astrakán, zibelina, nutria, lince, castor y pantera, por ejemplo, pero su aspecto ha variado y ahora, teñidas y trabajadas de manera distinta a la de años anteriores, confeccionadas en prendas de línea moderna, esas pieles parecen nuevas.

¿No es innovación el astrakán azul marino de Jacques Detourbay, de París; el astrakán azul pavo real de Henri Michel; el astrakán escarchado de Mendel, en casa de Maggy Rouff, y el astrakán color crema de Lauvin?

Jacques Heim es más audaz todavía y presenta pellizas de cordero azul turquesa y rosa vivo. Y la Casa Revillón, que tanto en las formas como en los colores de las pieles es de tendencia seria y tradicional, lanza este año un visón inesperado: el de color violeta, que parece teñido para armonizar con las tonalidades de la actual moda.

Como las prendas de tejido, las de piel son ahora de antepecho grande y cuello grande, voluminoso, transformable. Y usted puede escamotear la cabeza bajo el cuello del abrigo de piel (aun cuando lleve el peinado alto de moda), o cubrirse confortablemente hasta los hombros con dicho cuello. Los abrigos de pieles se llevan cortos: a 40 centímetros del suelo, con lo que la silueta femenina se libera y estiliza.

Algunos peleteros han hecho sus agrigos y chaquetas pensando en una clientela adelgazada. De ahí que la Casa "A la Beine d'Angleterre, de París, exhibía muchos abrigos y chaquetones de pieles con cinturones amovibles, o martingalas atrás (otros se llevan con cinturones de ante).

En dicho estilo, Revillón propone el "pardessus" moscovita, con cinturón anudado, hecho de nutria del Brasil, de koliuski color fuego, o de visón. André Sanzaie tiene abrigos con cinturón de nutria del Brasil, cuya tonalidad café con leche claro armoniza muy bien con el cuello de visón "Tourmaline".

El juego de la cuerda de pieles se repite este vez en la moda. Juego refinado, en el que Revillón ofrece, para noche, los abrigos de dos caras, hechos de dos pieles nobles: "petit-gris" color zafiro y armiño blanco; "bretzchwanz" color acero y "petit-gris" zafiro; martas zibelinas y pantera real.

Excepto en los abrigos rectos y amplios, el talle se afina en los de pieles de 1960.

Canadá Furs mezcla pieles de pelo largo y otras de pelo cortado, adornando un abrigo de "ocelot" con un cuello grande de lince.

A pesar de que hay muchos castores de reflejos grisáceos, los castores blancos y color arena, trabajados en forma, con "godets", tienen mucha aceptación.

El peletero Henri Michel hace abrigos de castor de un peso ligerísimo, con técnica nueca, cuyos fines están encaminados a liberar a la mujer elegante del peso considerable del castor, que es lo único que predispone a las compradoras de presupuesto importante en contra de esa magnífica piel.

Se llevan mucho los adornos de visón en abrigos y chaquetas que son de otras pieles preciosas. Henri Michel coloca un cuello de visón negro en abrigo de astrakán negro, y la Casa Reina de Inglaterra cuellos de visón blanco en abrigos de astrakán negro.

Valdría la pena considerar seriamente ese adorno tan bello: cuello de visón blanco para abrigo de astrakán negro. Sobre todo aquí, por lo aferradas que permanecen las mujeres españolas al abrigo negro de astrakán, que tando pesa, que tanto envejece, que tanto se ha llevado ya.

Se cortan patrones
de modelos Alta Costura.
50 modelos a elegir.
BLANQUI
a. de los Herreros, 42, entlo.

DEPILACION ELECTRICA DEFINITIVA
Lualy
R. Paterna, 23, 1.º izqda.
Teléfono 2258.

Los Reyes de Oriente y los millonarios americanos...

Por MARCEL VILLEVILLE

La de Navidad y Reyes es, desde siempre, una fecha propicia al regalo Todos, cada uno con arreglo a sus posibilidades, nos esforzamos en obsequiar a familiares y amigos, aprovechando la fiesta del Nacimiento del Señor. Entre los millones de regalos sencillos y corrientes que cada año se cruzan por estos días, hay algunos que destacan por su valor, su significado o su excentricidad. Son los regalos de los millonarios, de los famosos, de los personajes de todas las épocas que han querido mostrar, con regalos, muchos de los cuales nos gustaría hacer, pero cuyo valor no podríamos pagar la mayoría de nosotros ni con el trabajo de muchos años de vida.

Claro está que lo que más valor tiene de un regalo, no es su precio, sino la voluntad puesta en él por el donante, y el sacrificio que su adquisición significa. De todos modos, resultará interesante para el lector conocer algunos de los regalos de valor, hechos por los millonarios americanos, de los que tenemos noticias

Hace poco menos de medio siglo, el millonario Vanderbilt regaló a su prometida un suntuoso aderezo de brillantes valorado en cerca de diez millones de pesetas. Este regalo, al hacerse público, suscitó una verdadera rivalidad entre los multimillonarios de la época, de las que fueron las esposas las primeras en salir beneficiadas. Belmond, otro de los magnates americanos de la época, compró para su mujer las perlas de María Antonieta, pagando por ellas la suma de doce millones de pesetas. Poco después, unos joyeros tuvieron la indiscreción de hablar de una compra de joyas por valor de dos millones de dólares que otro multimillonario había adquirido para su esposa. Los joyeros no revelaron el nombre del cliente, pero se barajaron varios y, aunque no se sabe con certeza quién efectuó la compra, no cabe duda que ésta se realizó.

El célebre filántropo Carnegie, al enterarse de este rumor y de las grandes sumas que sus compañeros de millones se gastaban en regalos frívolos, extendió un cheque por cinco millones de dólares (trescientos millones de pesetas) y lo entregó a una obra de beneficiencia, para la construcción de un hogar para ciegos.

En ese despilfarro de dinero entra la compra de un tren eléctrico para su hijo, realizada por uno de los reyes de la industria americana, Sullivan, que encargó a una fábrica de juguetería la construcción del más perfecto y grande tren eléctrico de juguete. Este ferrocarril tiene cerca de cien metros de vías, casetas, guardagujas, pasos a nivel, estaciones y varias locomotoras con sus correspondientes vagones. Todo funciona exactamente igual que un ferrocarril de verdad. El juguete costó nada menos que unos tres millones de pesetas.

El más valioso de los regalos de Navidad cruzado entre personajes de rango histórico —al menos que nosotros sepamos— es el que hizo el maharajá de Karphutala a la reina Victoria: un espejo de oro puro, de setenta centímetros de alto por casi otro tanto de ancho y orlado de un marco formado por cerca de quinientas perlas de gran tamaño. Este objeto, aparte de su valor histórico, tiene un valor puramente comercial de más de un millón de dólares y se conserva entre los tesoros de la familia real inglesa.

Medio siglo de modas: de la avispa al trapecio

Después de tanta extravagancia, vuelve el buen sentido

Por MARIBEL

Los comienzos de año son días de balance, pero doce meses son poco tiempo para hacer un resumen de la moda. Remontémonos, pues, medio siglo atrás. En 1910 se lleva todavía la figura de avispa, que las mujeres ostentan oprimiéndose como salchichas la cintura, envaretadas con las ballenas del corsé. Una esclavitud que, aunque muchas no lo crean, no desaparece completamente ni en 1947, con la revolución impuesta por el "new look"

Los vestidos de tarde llevan el talle armado con ballenas de plástico flexible, sobre el cual se cose la tela estirándola hasta eliminar todo pliegue. Este emballenado disimulado hace posible los vestidos que por delante subren el busto y por detrás dejan desnuda la espalda, a lo Lollobrígida.

Como medio siglo atrás, los vestidos tienen que coserse a mano para que resulten impecables, porque a máquina, por ejemplo, el terciopelo se aplasta y la muselina se encrespa. La principal diferencia es que los adornos, como bordados, perlas, etc., son de materiales distintos. Entre estas dos fechas, la moda cambia de modo radical, lo que puede comprobarse comparando fotografías o figurines de 1910 y 1947.

A principios de 1910 desaparecen el "cul de París", las "toilettes" de gala, las faldas amplias cargadas de guarniciones; las mismas ampulosas enaguas se transforman en prendas ligerísimas adheridas al cuerpo, a las que en Inglaterra dan el nombre de "combinations". La mujer se hace sutil como un tallo y si por el día la abundante cabellera le obliga a realizar acrobacias para salir de los estrechos coches, por la noche en el teatro la melena alcanza su gran esplendor.

Otra revolución en el vestido femenino es la de Cocó Chanel en la postguerra. Las mujeres quieren a toda costa conservar la independencia conquistada durante el periodo bélico, y Cocó Chanel termina con las ballenas, la curva postiza y las faldas largas. "¿Noqueréis realizar los mismos menesteres que los hombres? —dice—. ¿No queréis guiar los coches? ¿Cómo lo conseguiréis, si no podéis respirar? Comed menos, cortaros los cabellos y descubrid las piernas". Y las mujeres obedecen. No hace falta recordar la polémica.

La moda de la "garcon" en Europa se da la mano con la del "charleston" desde América, por los años veinte. Es la época de los vestidos sin cintura y sin mangas que apenas llegan a las rodillas. La "garcon" es una moda breve. Ya en 1927 los vestidos de seda se adornan con volantes en "chiffon" y las faldas se alargan hasta los tobillos. Aquí, por reacción, se vuelve a la tendencia romántica. Las mujeres se hacen delicadas y sinuosas. Como siempre que se alargan los vestidos, se descubren ampliamente las espaldas.

En los primeros años treinta la influencia del cine sobre la moda es enorme. En primer lugar, Greta Garbo y Marlene Dietrich, con sus caras blancas como "clown", las cejas negrísimas, los labios muy finos, los cuerpos escuálidos y el aire enigmático. Es la época de las mujeres fatales. Pero después de la segunda guerra mundial, las mujeres vuelven a reivindicar el derecho a mostrarse frívolas.

En esto llega el "new look", una revolución pasajera, con los trajes de noches suntuosos en raso y en "lamé". Al cabo de unas temporadas, el cuerpo se convierte en un triángulo, un saco, un trapecio..., en todo menos en un cuerpo de mujer. Detestable, como todas las exageraciones, pues lo importante será siempre la figura femenina.

Ahora parece imponerse la mesura. En la presente temporada, después de tantas extravagancias dignas de Salvador Dalí, una ola de buen sentido caracteriza la moda. ¿Cuánto tiempo durará el buen juicio? Tal pregunta es por lo menos impertinente en un mundo donde, en teoría, después de tres meses un vestido se considera poco menos que una antigualla.

Pero cualquiera que sea la tendencia de cada época o de cada temporada, lo recomendable es huir de extravagancias y exageraciones. La mujer no debe "seguir ciegamente" la moda, sino "sentirla" y adaptarla a su propia personalidad, y la misión del modista es también la de hacer atrayente la figura femenina y respetar la nota personal dentro de la tendencia imperante.

Se dice que...

Un camisero de los Campos Elíseos ha creado una corbata forrada de gamuza con la idea de que el revés sirva para limpiar las gafas.

* * *

Desde hace siete años, una dama bajita, de cincuenta y cuatro años, es la que se ocupa de los trabajos de punto de los niños de la familia real inglesa. Mrs. Youings, la mujer de un mutilado de guerra, vive en Ilfracombe, sobre la costa Oeste de Iglaterra. Con ocasión de un concurso organizado por un periódico femenino, envió un modelo. No obtuvo ningún premio, pero Mrs. Youings recibió poco tiempo después la visita de la reina madre que iba a encargar los jerseys para el príncipe Carlos.

* * *

Maurice Chevalier, el célebre cantante francés, ha contestado a una pregunta sobre quién son las diez mujeres más extraordinarias del mundo:

1) Eleanor Roosevelt, que sigue manteniendo popular el nombre de Roosevelt.
2) La reina Isabel, reina atrayente y graciosa.
3) Marlene Dietrich, la esencia de la seducción.
4) Grace Kelly, una de las mujeres más bellas del mundo.
5) La señora de Kruschev, por la gentileza durante su viaje con su marido a los Estados Unidos.
6) Brigitte Bardot, una auténtica belleza parisina.
7) La señora De Gaulle, por su ayuda y reconfortable influencia a su marido.
8) Jacqueline Auriol, por haber demostrado que las mujeres pueden ser tan heroes como los hombres.
9) Mariam Anderson, modestia y nobleza.
10) Joan Crawford, gran artista y mujer excepcional.

* * *

Hay un perfume en Francia que se llama Grace y cuya etiqueta lleva impreso (con el permiso del príncipe Rainiero) el escudo de Mónaco. Ahora el fabricante que lo crea ha ofrecido a la princesa 40 millones si acepta aparecer en la pantalla, en un corto film publicitario La princesa debe solamente sonreír y fingir que se vaporiza con el perfume. Grace aún no ha contestado, pero si acepta, el dinero sería para la Cruz Roja monegasca. Así ocurrió con el dinero de la venta de las fotografías hechas cuando el nacimiento de la princesita Carolina.

COCINA

LENGUADOS CON SALSA RICA

Se escogen lenguados pequeños, uno para cada comensal, se despellejan, se recorta la cola y las espinas laterales. Se limpian y se sazonan con sal. Luego se pasan por huevo batido y pan rallado y se asan a la parrilla. Se colocan en una fuente y se adornan con perejil frito.

Se sirve aparte salsa rica.

SALSA RICA

Dos huevos, 1/4 de litro de leche, 25 gramos de harina, 50 gramos de mantequilla y un limón. Con un poco de mantequilla, la harina y la leche se hace una salsa bechamel. Una vez fuera del fuego se le añaden las dos yemas de huevo y unas gotas de zumo de limón, se mezclan bien y se le une la mantequilla restante derretida en baño maría. Una vez hecha la salsa, se pone en baño maría para mantenerla caliente hasta el momento de emplearla.

EXCLUSIVAS
NYLON Y PLASTICO
OLGA
Portalillos, 13 Tell 1298

La elegancia se une a la sencillez en este precioso modelo de Pedro Rodríguez, cuyo tejido de shantung amarillo contrasta maravillosamente con el cooir verde de las perlas y los guantes
("Foto "Europa-Press")

El ajuar de 1960

50 POR 100 ALGODON, 45 POR 100 NYLON Y 5 POR 100 SEDA NATURAL

La vida moderna trata de eliminar las complicaciones y los refinamientos costosos en el terreno de la lencería.

Se acabaron aquellos ajuares interminables que requerían una persona para ir planchando con tenacillas volantitos y más volantitos. Hoy día, las mujeres, trabajen o no, ya sean solteras, casadas o viudas, tienen siempre prisa, y con esta manera precipitada de vivir, la lencería ha tenido que reducir sus vuelos y fantasías, llegando a tener como fin en sus luchas el alcanzar la máxima sencillez con el mayor sentido práctico.

Naturalmente, no es fácil que las sedas naturales se descarten de la lencería fina, porque poseen un aire de por sí elegantísimo, pero tienen un pero muy grande, y es el precio para muchas inabordable. Por lo tanto, el problema de quien triunfa está entre dos materiales más sencillos: el algodón y nylón.

El nylón tiene una ventaja extraordinaria, se seca fácil y no se plancha; en cambio el algodón posee otra ventaja, tiene más calidad de lencería fina. Por lo tanto, el 50 por 100 del ajuar de las muchachas modernas está realizado en algodón, el 45 por 100 en nylon y un 5 por 100 en seda natural.

SGCB2021

Información Regional

EL DIA DE REYES VISITARON EN CALAHORRA AL PRELADO DIOCESANO LOS SEÑORES GOBERNADORES CIVIL Y MILITAR, CORONEL DE AVIACION Y OTRAS AUTORIDADES Y PERSONALIDADES, A QUIENES EL SEÑOR OBISPO OBSEQUIO CON UN ALMUERZO. --- UNA MUJER AHOGADA

CALAHORRA 7

AMIGOS DE LA BUENA MUSICA.—En Asamblea general celebrada el domingo último por la Sociedad "Amigos de la Buena Musica" se puso en conocimiento de los señores socios el movimiento habido en dicha entidad desde su fundacion hasta 31 de diciembre último.

Por el señor secretario de la misma se dió lectura a extensa Memoria que recoge las diversas actuaciones de la banda municipal de música, coral y cuadro artístico.

Se agradeció y solicitó constara en acta el reconocimiento de la sociedad hacia las personas que hasta el momento han regido sus destinos, por el acierto en el desarrollo de su cometido.

Inmediatamente se procedió a la constitución de la directiva para los ejercicios de 1960-62, quedando establecida de la siguiente forma: Presidente, don Felipe Broquetas Bermejo; vicepresidente, don Juan José Sesma Arellano; tesorero, don Jesús Romanos Granjes; vocales, don Juan José Ochoa García, don Angel Adán Marrodán, don Angel Arroyo Martinez, como director de la banda y coral y don José Gil Marrodán, como director del cuadro artístico; secretario, don Jesús Acin Alonso.

Felicitamos de todo corazón a los nuevos directivos, de quienes esperamos grandes aciertos en mérito a sus innegables dotes artísticas.

REYES MAGOS. — A las siete de la tarde del martes pasado, la cabalgata de Reyes Magos hizo su entrada en nuestra ciudad. El real cortejo hizo un alto en el Ayuntamiento para cumplimentar a nuestra primera autoridad y seguidamente recorrió las principales calles de la ciudad, repartiendo golosinas entre la población infantil, que aplaudía sin cesar a los Magos de Oriente. Al llegar a las Plaza de Quintiliano y en el atrio de la iglesia parroquial de Santiago, adoraron al Niño Dios, continuando después su triunfal recorrido.

BAILES. — En el "Casino Principal" y la "Unión Calahorrana" se celebraron la víspera de Reyes los tradicionales bailes de los casados.

En los salones de fiestas de los mismos reinó la acostumbrada alegría y se llevó a efecto el consabido sorteo de regalos entre las señoras y señoritas asistentes.

MUJER AHOGADA.—Sobre las once de la mañana del miércoles último comenzó a circular la noticia de que una mujer había sido encontrada ahogada en una de las acequias o madres de riego existentes en el término denominado "Ambilla".

Personado el Juzgado en el lugar del suceso, se confirmó la noticia, resultando ser la vecina de esta ciudad doña Antonia Solana Pascual (a) "La Calderona", quien, al parecer, llevaba más de un día en las aguas de la acequia.

El Juzgado ordeno el levantamiento del cadáver y el servicio de camilleros de la Cruz Roja efectuó el traslado de la infortunada Antonia al cementerio municipal, donde le será practicada la autopsia.

VISITAS.—Tras la misa de pontifical celebrada por el excelentísimo y reverendísimo señor obispo en la iglesia parroquial de Santiago a las once de la mañana del día de Reyes, cuya homilía estuvo a cargo del mismo prelado, que se mostró con la elocuencia que en el es proverbial, se trasladó al excelentísimo Ayuntamiento para visitar a la Corporación, siendo obsequiado con un vino ilustrado.

Allí mismo recibio la visita de los excelentísimos señores gobernadores civil y militar, ilustrísimo señor coronel de Aviación de la base de Agoncillo y otras autoridades y personalidades.

Por último, el señor obispo reunió en su palacio a todos los asistentes, a los que obsequió con un magnífico almuerzo.

SANTO DOMINGO, 7

AÑO NUEVO.—Felizmente se recibió al 1960 con misas, asistiendo gran número de calceatenses. Hubo solemnes funciones religiosas con adoración del Divino Redentor y sentidos villancicos. En lo profano, animación en el baile del Casino, cafés, etc

FALLECIMIENTO SENTIDO. —El probo funcionario de Telecomunicación, hijo de esta ciudad, don Máximo Vivar, dejó de existir tras larga enfermedad. El acto de conducción, el domingo, y el funeral, el día 4, puso de manifiesto las numerosas simpatías con que contaba, y hubo representaciones de la comarca y de Logroño, de donde vino un autobús con representaciones diversas de Telecomunicación. A su viuda, doña Heliodora Busto; hijos, Valentín, funcionario del mismo Cuerpo, y José Antonio, profesor veterinario; tios y demás familia, nuestro más sentido pésame.

CABALGATA DE REYES.—Con gran animacion se verificó el desfile y entrega de juguetes a los niños. El lucido cortejo llegó sobre las ocho de la noche de ayer a la ciudad por la Avenida del Generalísimo. Un gran gentío presenció y acompañó a los Reyes Magos que, precedidos de heraldos y entre largas filas de antorchas, recorrieron la ciudad hasta el salón de las Juventudes Claretianas, que tanto entusiasmo ponen en tan simpático acto. La alegría y entusiasmos de los pequeños era enorme; mostraron su agradecimientos por la generosidad de los augustos monarcas.

NUEVA JUNTA DEL CASINO CALCEATENSE.—En la general celebrada en el nuevo año, resultaron elegidos don Pedro Matute, don Efrén Aguilar, don Fidel Ruiz de la Cuesta, don Amancio Villar, don Manuel Ortega y don Juan Corral, que procederán al nombramiento de cargos.

EL TIEMPO. — Llevamos unos días sin lluvias ni vientos, realizándose las faenas agrícolas de siembra de cereales y recogida de patata y remolacha. Algunas fincas aún anegadas no permiten labores de ningún género. Una espesa niebla ha hecho su aparición hace dos días, bajando la temperatura.

El «señor Manuel» predice el tiempo para el año

PALENCIA, 7. — El popular zahorí de Tierra de Campos, conocido en la comarca por el "señor Manuel", ha hecho público su famoso calendario de pronósticos meteorológicos para el año que acaba de empezar. Sus previsiones se basan en la observación de las "Cabañuelas", y son las siguientes:

Enero, comienzo variable, con mucha humedad, que ha de producir frecuentes nieblas matinales, acentuado descenso de temperatura hacia el día 14, para terminar con temporal de lluvias y nieves.

Febrero, un poco ásbero y no demasiado frío, con el signo de la humedad, pocas lluvias al principio y escarchas al avanzar el mes, dando acopio a lluvias y nieves en las alturas pasado el día 20.

Marzo comenzará bonancible y claro con algunas lluvias de poca importancia en la segunda semana, llegando fuerte temporal y alguna granizada al entrar la primavera.

Abril, húmedo, con lluvias y claros producidos por vientos desapacibles, dándose hacia su final las últimas nevadas en las partes altas de las cordilleras.

Mayo, templado en su totalidad, pero con chaparrones y granizos en los días próximos a la Ascensión.

Junio comenzará con tiempo encalmado, se anticiparán las tormentas antes de San Antonio y descenderá la temperatura hacia San Juan.

Julio, borrascoso en un principio, con tempestades en la segunda semana: luego buen tiempo, sin excesivo calor.

Agosto, parecido al mes anterior, para terminar con escasas lluvias.

Septiembre, pasada la primera semana, indecisa, hacia el 10 aparecerán las lluvias, con temperatura benigna y aguaceros al llegar al cambio de la estación.

Octubre, vientos ásperos y fríos, calma en el Pilar y húmedo en la segunda quincena.

Noviembre, bueno primero, luego lluvioso y, al final, ventiscas y nevadas.

Diciembre, buen tiempo, muy húmedo, pocas nieves y abundantes lluvias desde el 13, disminuyendo su intensidad en la Nochebuena

Los rebeldes argelinos --se dice--piensan incorporar en su lucha tropas chinas

ARGEL, 7.—Los rebeldes argelinos estudian un plan para integrar en su lucha por la independencia a tropas voluntarias chinas e instructores militares iraquíes, según informa el periódico "La Depeche Quotidienne".

Añade el diario que el plan ha sido objeto de discusión por el Comité revolucionario argelino en su reunión en Trípoli (Libia) el pasado mes.

"Este plan para incorporar a soldados voluntarios chinos e instructores iraquíes —termina diciendo el informe— no agrada al presidente de la RAU, Gamal Abdel Nasser.—(Efe)

Un comandante de 12 años, absuelto en Cuba

LA HABANA, 7.—El comandante del Ejército cubano Francisco Sosa, que sólo cuenta doce años de edad y es el más joven de dicho rango, ha sido absuelto en el juicio que se le seguía por el incidente en el que resultó herido de un disparo Pedro Hernández Cabrera, de 13 años de edad. Los padres de Hernández declararon ante el juez que el accidente fué fortuito, ya que la pistola se disparó cuando el joven Sosa demostraba ante su compañero los éxitos guerreros pasados. Sosa fué elevado a la categoría de comandante por el propio Fidel Castro cuando luchaba en las montañas orientales de Cuba. Posteriormente fué capturado, pero logró escapar de un campo de concentración.—(Efe).

CONDUCTOR:
El mejor conductor no es el que más corre, sino el que lleva más prudentemente el vehículo

LA BOLSA

MADRID

MADRID, 7.—La nota dominante de la sesión de Bolsa de hoy ha sido la abundancia de papel, que, sin contrapartida de dinero suficiente, motivó bajas en casi todos los valores contratados, siendo las más destacadas las de 6 enteros en Banco de Crédito Industrial, U. E. Madrileña y Telefónicas; 7 en Saltos del Sil y Explosivos; 8 en Hidroeléctrica Española y Ebro; 10 en Iberduero y Ponferrada, y 25 en Española de Petróleos. Las mejoras corresponden en su mayoría al grupo bancario, con 5 enteros para el Hipotecario e Hispano Americano y Aguilas, y 10 para Banesto. Al cierre, la posición de los corros era más encalmada.

Cotizaciones. Fondos públicos:

Interior, 78'80; Exterior, 99; amortizable 1949, 100; 1950, 99'75; 1953, 98; 3'5 por ciento 1951, 91'70; 4 por ciento 1949, 85'50; Canal Isabel II, nuevas, 92; Colonización, 94; Reconstrucción Nacional, 97'60; Renfe, 96'60; Ayuntamiento Madrid 1918, 80; ensanche, 1931, S/C. 75; 1949, 72'50; Transatlántica, noviembre 1925, 100; Cédulas Hipotecarias a 75 B., 76; exentas, 86; 5 por ciento, 103; interprovinciales, 92'25; locales con lotes, 102; nuevas, 97.

Acciones:

Crédito Industrial, 142 (—6); Exterior, 265 (+5); Hipotecario, 253 (+5); Central, 478 (+3); Banesto, 580 (+10); General, 280 (+1); Hispano, 438 (+5); Ibérico, 416 (+1); Mercantil, 260 (+3); Popular, 387; Viesgo, 200 (—5); nuevas, 660. Leonesas, 153 (+1); Reunizas Zaragoza, 130; Fuerzas Eléctricas Cataluña, 173 (—6), nuevas, 181 (—1); Feos, 162 (—12); nuevas, 152 (—2); H. Cantábrico, 145 (—5); Chorro, 128 (—4), H. Española, 252 (—8); novísimas, 230 (—5); Iberduero, 255 (—10); nuevas, 246 (—10); Moncabril, 103 (—2); nuevas, 98; Nansa, 121 (+1); Sil, 170; (—7); Sevilla, 148 (—1); nuevas, 144; Eléctrica Madrileña, 182 (—6); Aguila, 445 (+5); Azucarera General, 171 (—3); Ebro, 448 (+8); Hidrocivil, 105, Dragados, 165; Encinar de los Reyes, 88 (—1); Alcázar, 80 (+4); Celsa, 100 (+3); Metropolitana, 156 (—4); Urbis, 99 (+1); nuevas, 94 (+1); Bacesa, 101 (+1); Insa, 119; Minas Rif, 475; Duro Felguera, 186 (—6); Guindos, 110 (+10); Ponferrada, 510 (—10); Campsa, 177 (+10); Tabacalera, 185 (+4); Naval ordinarias, 118; Pesquerías Bacalao, 75 (+1); Trasatlántica, 85; Transmediterránea, 150 (+5); Papeleras Reunidas, 137 (+2); Energías Aragonesas, 158 (+4'50); Penicilina, 158; Explosivos, 242 (—7); Petróleos, 555 (—25); Resinera, 153; Unión Fénix, sin dividendo, 4.700; Altos Hornos, 205 (—3); Seat, 245 (—1); Auxiliar Ferrocarriles, 286 (+1); nuevas, 275 (+1); Santa Bárbara, 125 (—3); Metálicas Madrileñas, 46 (—2); nuevas, 38 (+1); Material y Construcciones, 150; nuevas, 137; Santa Ana, 92 (—3); Telefónicas, 181 (—6); nuevas, 176 (—7); Fefasa, 142; Sniace, 238 (+3), Portland Ebro, 54 (+4).

BARCELONA

BARCELONA, 7.—Reinó una gran euforia en el corro de acciones de la sesión de Bolsa de hoy, alcanzando los valores un tipo de cotización que no se había logrado en mucho tiempo. Ante la euforia y la subida de precios, la Bolsa de Madrid lanzó más papel, bajando el precio y decayendo la cotización, quedando algunos valores por debajo de cambios anteriores, aunque hubo apetencia en la mayoría. La Seat ganó 10 enteros; La Cros, 25; La Trasatlántica y la Transmediterránea, 7; Catalana de Gas, 5; Industrias Aragonesas, 6, y La Seda, 20 pesetas. Bajaron Minas Rif, 7; Explosivos, 4; Industrias Agrícolas, 10. Se pagaron mucho los cupones, cotizándose en más de 9 la Fesa y más de 10'50 Aguas de Barcelona. En los otros corros el negocio fué normal y sin transcendencia, como es costumbre.

Cotizaciones. Acciones:

Motor Ibérica, 1.100; Asland preferentes, 96. Seat 2.200'50; Cros, 475; Carburos Metálicos, 535; Transmediterránea, 160; Trasatlántica preferente, 87; Aguas Barcelona, 215; Catalanas 1946, 130; Fexa, 167; Iberduero, 253, Sevillana Electricidad, 148; Unión Eléctrica Madrileña, 188; Leonesa, 150; Petróleos, 563; Explosivos 248; Hidronitro, 110; Industrias Aragonesas, 161; Minas Rif 475; Dragados, 169; M. Madrileñas, 46; Telefónica, 181; Duro Felguera, 189; Altos Hornos Vizcaya, 204; Material y Construcciones, 148; Banco Mercantil, 261; Industrias Agrícolas, 600, General Azucarera, 174; España Industrial, 240. La Seda Barcelona, 755; Filipinas Tabacos, 530.

BILBAO

BILBAO, 7.—Sesión de escasa movilidad con tendencia firme para los valores bancarios y débil para los restantes corros, resultando una jornada de desorientación, que continuaba al cierre.

Cotizaciones. Acciones:

Banco Bilbao, 575; derechos, 180; Banesto, 578; Hispano, 440; Mercantil, 261; Vizcaya, 575; derechos, 150; Ferrocarriles Suburbanos, 96; La Robla, 131; Viesgo, 195; nuevas, 665; R. Zaragoza, 129; Española, 248; nuevas, 237; novísimas, 227; Iberduero, 248; 1956, 234; nuevas, 222; 1957 y viejas, 226; Saltos del Sil, 170; Sevillana, 148; Ponferrada, 522; Rif, 475. U. E. Madrileña, 188; Asnar nuevas, 210; viejas, 220; Bilbaína, 145; Hornos, 203; Basconia, 268; nuevas, 790 Babcock, 355; nuevas, 1.135; cupones Santa Bárbara, 10; Santa Bárbara, ex-derechos, 126; M. Madrileñas, 47; cupones Auxiliar Ferrocarriles, 62'50; Ebro, 445; cupones, 98; cupones Azucarera España, 62; Bacesa, ex-cupón 100; Urbacesa, 98; Telefónicas, 180; Fefasa, 145; Nicas, 126; Sefanitro, 224; U. Química, 202; Diques Euskalduna, 200; cupones Bodegas Bilbainas, 50; Española Petróleos, 566.

CONDUCTOR
El exceso de velocidad solamente puede reportarte perjuicios

500 PLAZAS SIN TITULO

Convocadas oposiciones a SECRETARIOS DE AYUNTAMIENTO DE 3.ª CATEGORIA. NO SE EXIGE TITULO. Sólo varones, de 21 a 45 años. QUINIENTAS PLAZAS. Ingresos elevados; gran porvenir. Para informes urgentes (rogamos acompañen 2 pesetas franqueo), diríjase a "JURISPERICIA". Jardines, 3. MADRID (14).

HORVITEN

HORMIGON VIBRADO Y TENSADO

APROBADO POR LA DIRECCION GENERAL DE TECNICA DE LA CONSTRUCCION

FABRICA DE VIGUETAS Y CUBIERTAS PREFABRICADAS

Fábrica. — Carretera de Oyón.

Almacén y Depósito.---Pío XII (frente Estación Autobuses)

Oficinas.---Doctores Castroviejo núm. 5. Teléfonos 26-28 y 53-86.

ANUNCIOS CLASIFICADOS

ALQUILERES

LOCAL en Once de Junio, se arrienda. Razón Portugal, 21

PISO, se desea en alquiler. Gratificaría espléndidamente. M. Vallejo, 8, 1.º. Tfno. 5.392.

PLANTA BAJA de 6 m.2; se desea en alquiler o se compra, no importa sitio. Mercaderes, 8, pescadería.

LOCAL para almacén, se cede. Razón, Ruavieja, 72, tienda.

LOCAL propio para estudio, oficinas o consulta, con calefacción central y ascensor, se alquila. Razón, portería de Duquesa de la Victoria, 24.

COLOCACIONES

ASISTENTA fija y sirvienta para dormir en su casa. Razón Nueva Rioja.

SIRVIENTA para dos de familia, se necesita. Martínez Zaporta, 9, entlo. dcha.

CHICA, se necesita. Razón, Calvo Sotelo, 1, 2.º izqda.

SIRVIENTA con informes, urge para Bilbao. Razón, General Mola, 9, 2.º izqda.

MUJER para casa de campo, se necesita Razón, San Bartolomé, 1, zapatero.

SIRVIENTA con informes, necesita matrimonio solo. Gallarza, 26, pral.

SIRVIENTA, se necesita. Avenida de Bailén, 15, 1.º.

APRENDIZ de 14 años, se necesita para comercio de tejidos. Oficina de Colocación. Referencia núm. 2.894.

CHICA con informes, se necesita en Victor Pradera, 9, 4.º.

SIRVIENTA, se necesita. Sagasta, 24, 2.º dcha.

SIRVIENTA que sepa de cocina, con informes, se necesita en Calvo Sotelo, 3, 1.º.

SIRVIENTA con informes, se necesita. Duq. de la Victoria, 22, 2.º.

SIRVIENTA, se necesita. Instituto Prov. de Sanidad, Cra. de Villamediana, 19.

SIRVIENTA que sepa cocina, se necesita para dos personas. Calvo Sotelo, 13, 1.º izqda.

FINCAS

BLAZQUEZ. Antes de hacer sus compras o ventas, consulte con esta Agencia. Calvo Sotelo, 16

MALO vende huerta de 7 fgas. libre con casa, cuadra para vacas, pajar y gallinero, frutales, tierra inmejorable y buen regadío, con entrada de carro. Otra de 5 fanegas, con entrada de carro, buen regadío, libre. Av. de Colón, 27, 2.º.

MALO vende piso 3.º céntrico, llaves en mano, 5 hab., cocina, despensa y water, con galería al mediodía. Último precio, 110.000 pts. Colón, 37, 2.º.

APROVECHESE Vd. de las exenciones que el Estado concede, adquiriendo un magnífico piso en Santos Ascarza, T. G. Infórmese directamente y comprará teniendo en cuenta sus condiciones de pago.

PISO 4.º en G. Primo de Rivera n.º 11. Piso 5 hab. y servicios, urge vender; último precio, 105.000 ptas. Razón, San Antón, 6, 2.º dcha.

HERNANDEZ vende pisos a precios increíbles y facilidades de pago en varios sectores. Finca de 525 fgas. regadío; además, 3 motores, 2 casas, chalet, tractor y segadora, término Santo Domingo. A. colegiado. Mola, 4, 3.º.

GANADOS

BATERIAS metálicas cría, engorde y ponedoras. Granja Rioja, Vara de Rey, 41.

GALLINAS poniendo, báscula seminueva, cabios, conejeras y remolque, se venden. Murrieta 22, 3.º izqda.

PALOMAS, se venden por parejas. Mercaderes, 8, pescadería.

DOS MULAS superiores de 5 y 6 años; galera, motor Hércules 28 H.P., a petróleo, vende por adjudicación tractor, Mariano Mardones en Treviana.

VACA en días de parir, raza superior, vende Félix Monge, en San Vicente de la Sonsierra.

VACAS, una en días de parir y otra preñada de 7 meses, vende, una a elegir, por exceso de ganado, Justino Narro, en Alesanco.

DESEMBARCO hoy, viernes; terneros de leche, comedores y vacas lecheras. Cra. Cristo, Samalar. Villa Almira. Valentín Pérez Revuelta. Tfno. 3098.

HUÉSPEDES

SE DESEAN para estar en familia. Milicias, 67, 1.º izqda.

SE DESEA estudiante, Víctor Pradera, 7, 3.º.

PÉRDIDAS

Rueda de camión de Logroño a Haro, 34 x 7 y Michelín. Quien la haya recogido puede avisar al teléfono 4792, donde se gratificará.

TRASPASOS

CAFE "La Vizcaína", bar Magnífico sitio, se alquila o traspasa. Teléfono 2094. Metalgráfica 29

LOCAL, tomaría en traspaso, no importa sea pequeño sitio comercial y céntrico. Razón, Blasco Sarasate 34 Pamplona.

BAR - ULTRAMARINOS, con expendeduría de pan y vivienda, traspasa por no poderlo atender, Victoriano Mendoza, en Cihuri.

VEHÍCULOS

REMOLQUES: Lonas y toldos. Benito Ruiz Nájera. Telf. 40

AUTORRADIOS. Osaba Electricidad. Ventas: Gral. Mola, 19 Talleres Drs Castroviejo 22

CARRO eléctrico para reparto, se vende. Galletas Marbú. Teléfono 3189

TRACTORES Nuffield 42 H.P. Fordson Major Diesel 40 H.P., Farmall F.-6-N. Diesel 28 H.P., Farmall H. petróleo 28 H.P., Renault motor Hércules Diesel 40 H.P., remolque, bravant y cultivador usados y remolque nuevo, se venden. Auto Tractor. Avenida de Colón, 4. Tfno. 1613.

LAMBRETTA en buen estado, con facilidades vende Gonegui.

TARTANA, volquete y burra de talla, de 8 años de edad, vende Victoriano Mendoza, en Cihuri.

SEAT 600, se vende en buenas condiciones. Mercaderes, 8, pescadería.

TRACTORISTAS. Cabinas para tractores puestas rápidamente, toda garantía. Taller Chapista Pajares, en Calahorra. Tlf. 531.

TRACTOR Ferguson Diesel, a toda prueba, vendo por adjudicación de otro. Verlo en Laguardia (Alava). Razón: Sr. Santamaría, en Laguardia, y Maquinaria Agrícola E. Murúa, Calvo Sotelo, 31, Logroño.

CARRO de varas para 2 000 kilos, en buen estado, vende Marino Merino, en Villar de Torre.

MORRIS buen estado, a toda prueba, barato, se vende. Pañerías Mónaco.

CAMIONETAS Citroen B-12, se venden bien de precio. Garaje Aldonza.

VENTAS

ATENCION: Guantes, bufandas, pieles y cuellos canadienses El Almacén. Sagasta, 14.

MOTORES eléctricos Geal. M. Hornillos Murrieta, 48 1.º 1229

MOTORES eléctricos Siemens Electricidad "Comercial Jalón" Bretón, 10 Tfno 1257

MAQUINA punto seminueva, se vende. Pérez Galdós, 15, 1.º d.

MOLINO para yeso o tierras, y motor de un H.P., eléctrico, seminuevos, vende Romano, en Alfaro.

MONTACARGAS, se vende o cambia por hormigonera. Calle del Este, 13, 1.º dcha

BERZAS, vende Manuel Pérez, Carretera de Laguardia n.º 1.

DOS CAMAS gemelas niqueladas de 0'90, nuevas, baratas. M. Vallejo, 8, 1.º. Tfno. 5392.

ESPARCETA en rama, 5 000 kilos, vende Severino Bujanda, en Labraza (Alava).

TABLAR DE BERZAS, se vende. Razón, Pérez Galdós, 11, pral. dcha. Tfno. 3224.

ARMARIO cocina y somier de cama matrimonio, se venden. Razón Nueva Rioja.

VARIOS

PUERTAS, ventanas y balcones. Placas acanaladas "Ondutex" para techados. Anastasio Arenzana Once de Junio 15. Teléfono 1913

LAVADORAS. Estufas Hornillos. Planchas. Caloríferos. Ollas. Braseros. Mantas eléctricas. Hules. Linoléum para suelos, etc. etc. Precios afinados. Fortunato Redón Gallarza, 14.

CLASES de 4.º curso Bachiller. Teléfono 3198.

CLASES: Bachiller, Magisterio, Cultura General, en casa y a domicilio. Razón, Nueva Rioja.

AVISO
Los anuncios para estas secciones solamente se admiten en la Administración de este periódico.

SGCB2021

Grandes Talleres Lizaranzu Logroño
TAPICERIAS TELAS FINAS MUEBLES Y DECORACION

NUEVA RIOJA

NICOLAS GONZALEZ
Culatas y bloques "Schoga", Carburador "Sclex"
Retenes "R. H. K."
Calvo Sotelo, 2. Tfs. 1434 y 3479 Particular. 3088

La Actualidad en el Extranjero

Erupción de «svásticas»

DE LONDRES A MELBOURNE, PASANDO POR NUEVA YORK Y JERUSALEN, APARECEN LAS CRUCES GAMADAS COMO SIGNO DE LA PERSECUCION ANTISEMITA

(Servicio especial para nuestro periodico de la actualidad inglesa)

Sobre los muros de las viejas sinagogas y de los grandes comercios judaicos han aparecido, al iniciarse este año, con rabiosa floración, cruces gamadas; son éstas el símbolo de la persecución contra los judíos en todas partes.

Esa extraña erupción de "svásticas" constituye una auténtica sorpresa, no sólo por la cantidad, por la variación, sino por la extensión: se señala a la Alemania Federal como el origen, pero, de hecho, es más bien una operación perfectamente sincronizada y, con la información en la mano, no podríamos decir donde se dió primero ese extraño fenómeno, si en la sinagoga de Colonia o en la de Londres, con la única diferencia de que lo sucedido en la primera tuvo una resonancia mayor.

Y en cuanto a la extensión, es verdaderamente sorprendente: cuando escribimos estas líneas se ha extendido esa oleada de antisemitismo a siete países distintos, sin olvidar entre ellos a Norteamérica, ni siquiera a Israel: hasta en las viejas sinagogas hierosolimitanas florece la cruz gamada en cantidad, como signo de amenaza para los descendientes de Jacob.

¿Es ésta una operación sincronizada?

Con los datos a la vista, no se puede dudar de una inspiración simultánea y fuerte, que abarca al mundo entero: no se da esa erupción mundial como por arte de encantamiento en las más variadas partes del mundo. Se puede ignorar o discutir la fuente de donde parte esa corriente, pero nadie duda de que esos hechos parten de un punto común al mundo entero, ya sea éste un lugar o sea también un estado de ánimo plenamente antijudío.

Todos señalan a Alemania. Y, sin embargo, por vueltas que demos al caso, ni es este país el más indicado para lanzar una campaña de este género por todo el mundo ni tampoco la nación a quien pudiera, de alguna forma, aprovechar, sino a la que más puede perjudicar.

En cuanto a eso de la cruz gamada, ofrece también cierto descontento: ¿Es posible que los "teddy-boys" ingleses o los "blusones negros" franceses, antirracistas los primeros a rajatabla, como lo pueden atestiguar los pobres negros de Notthingall, y los segundos unos despreocupados de signo cuasi-existencialista, se puedan ilusionar con un símbolo alemán, por muy antijudío que pueda ser, como sucede con la "svástica"?

Y, sin embargo, tiene que tener sus causas y sus puntos de arranque.

A esta cuestión se le han dado algunas contestaciones:

—Constituye cierto peligro para nuestros tiempos —escribe el "Herald" de Londres— ese afán por ignorar el antisemitismo; crece éste como la mala hierba, pronto y veloz en todas partes.

A nuestro juicio, es éste un hecho incontestable: en esas regiones donde los 16 millones de judíos dispersos por el mundo viven, muy frecuentemente por su espíritu de secta, por su instinto racial, por su afán de trabajo, por su espíritu de lucro, por sus mismas riquezas y por su influencia social, levantan esas oleadas antijudías. Creemos que estamos ante una corriente de ese tipo.

Y sin intentar justificarla, ni con mucho, si queremos explicarla: esas persecuciones hebraicas, periódicas en todas los tiempos, se dan cuando esa raza aumenta su número y su poder. Jamás han sido tan poderosos los judíos como en nuestros tiempos, especialmente después de la segunda guerra mundial, gracias a la cual han encontrado una preponderancia que nunca obtuvieran desde los días de la diáspora: ahí está el Estado de Israel para demostrarlo; así —y no tenemos para detenernos— los numerosos judíos que aparecen en Gobiernos y cargos directivos. A esa influencia, siempre ha seguido en la historia el dique de la persecución.

Y con esta nota delante podemos dar otra: se están desorbitando tanto los hechos con las informaciones, que más bien perjudican a los judíos que les favorecen. Con suma razón, Goldman, el presidente de la Organización Mundial Sionista, advierte:

—No conviene exagerar la importancia de los últimos sucesos, aun cuando tampoco esté bien ignorarlos.

Y es verdad; esas cruces y esos letreros con tiza no son para tanto.

LOPEZ MAC MILLAN

Las carreteras tienen también su política

LA CRUZ ROJA INTERNACIONAL SE OCUPA DE LOS CAMPOS DE INTERNAMIENTO DE ARGELIA, Y ENTRE AMABLES CONCESIONES DENUNCIA LOS CASOS DE TORTURA

(Servicio especial para nuestro periódico de la actualidad francesa)

Es sorprendente con frecuencia esta Prensa francesa: con motivo de las nuevas disposiciones en estudio que afectan a las carreteras de la nacion, un diario de Paris se ha dirigido al presidente de la Republica con la más extraña felicitación:

—Señor —venía a decirle—; al felicitarle por esa determinación de vuestro Gobierno, queremos suplicarle igualmente que mitigue la velocidad de su coche por las carreteras de Francia.

De Gaulle es hombre que camina siempre deprisa, y todos temen pudiera seguir el destino de tantos otros que, a velocidades menores, sufren errores mortales con sus coches: ahora ha sido Camus, cuya muerte llora Francia abundantemente; otro día pudiera ser otro. Y Francia no quiere exponerse a perder al presidente del Estado.

LOS FRANCESES NO ESTAN CONTENTOS CON LAS CARRETERAS DE HOY: hace unos años se vanagloriaban de tener la mejor red de rutas europea; hoy, éstas han bajado mucho, y una muestra, según ellos, es la cantidad de accidentes. Pasa el tiempo, mejoran los vehículos, pero las carreteras siguen lo mismo. Sobre todo en el momento de adelantarse los coches, los accidentes son seguros.

Ante el reconocimiento de este hecho se ha llegado a poner un límite de velocidad a los vehículos que circulan por las carreteras francesas; no podrán éstos pasar de una velocidad de 90 kilómetros por hora. Para muchos, semejante medida constituye un atentado a la libertad de circulacion, pero como otras tantas veces en este país, que se presenta como fuente de libertad, será necesario restringir y coartar el interés común está por encima de esas apreciaciones particulares.

Se tiene, sin embargo, la esperanza de que esa limitación no sea eterna, sino sólo en cuanto dure la implantación de una nueva política de estas redes de comunicacion, lo que constituye una de las aspiraciones del actual Gobierno.

LA CRUZ ROJA INTERNACIONAL ha hecho público un informe sobre los campos de internamiento argelinos: según declara el Gobierno francés, se autoriza a este organismo para que visite estos centros y procure suavizar la suerte de los que se encuentran en ellos.

Existen en la actualidad ochenta y dos campos de este género, que tienen de común con los campos de concentración a secas el hecho de que en casi todos ellos la estancia es forzosa y el régimen lo más parecido al penitenciario.

Esos campos son: unos de tipo residencial militar, otros de simple albergamiento, por estar ocupados sus lugares de origen por las fuerzas en lucha, y otros meramente civiles. En todos ellos se observa algo de inhóspito y duro, lo que explica, una vez más, el carácter severo y a veces cruel de estos centros de internamiento.

LOS CAMPOS MAS DUROS son los de observación y de tránsito: conforme a las declaraciones de la Cruz Roja, en ellos se practica la tortura de forma verdaderamente cruel, sobre todo con la inmersión en agua y con las aplicaciones eléctricas.

El problema de la tortura es permanente: de todas las fuentes de información vienen constantemente las denuncias, según las cuales se atormenta a los internados por los medios más variados para arrancarles sus confesiones. Y esto, desde los primeros días de la declaración de hostilidades:

—Es preferible —decía Massu en aquellos tiempos— arrancar por la tortura una bomba de manos de un rebelde que llevar unas decenas de muertos y de heridos después que la bomba se haya denunciado con su explosión.

La realidad es esa, y el Gobierno se resiste a contener el empleo de este método, más bien por impotencia que por mala voluntad.

JAVIER DE EGUIA

El embajador de Chile, Sr. Fernández Larrain, en Barcelona

BARCELONA, 7.—Ha llegado a esta ciudad el embajador de Chile en España, don Sergio Fernández Larrain. Le acompañan su esposa, su hija y el ministro consejero de la Embajada, señor Droguett. Durante su estancia en Barcelona realizará diversas visitas y será obsequiado por la colonia chilena y la Cámara de Comercio de su país.

Boda de príncipes en París

PARIS, 7.—La princesa Francisca de Borbón Parma, descendiente directa del "rey sol" Luis XIV, y el norteamericano príncipe Eduardo de Lobkowicz, de linaje austriaco, han contraído matrimonio en la catedral parisiense de Notre Dame, en el curso de una ceremonia que fué bendecida por el arzobispo de París, cardenal Feltin. Ha sido ésta la primera boda entre miembros de familias reales que se desarrolla en la catedral de París desde 1816.

Entre los numerosos asistentes al acto se encontraban miembros de diversas familias reales europeas, entre ellos la ex-emperatriz de Austria Ziza de Borbón Parma, así como aristócratas franceses y de otros países. No asistieron, en cambio, a la ceremonia el conde de París, de la rama de Orleáns, pretendiente al trono de Francia, ni ningún miembro de su familia.—(Efe).

Cuatro millones de Lotería repartidos en tres pueblos segovianos

SEGOVIA, 7.—Varios vecinos de las localidades de Turégano, Cantalejo y Cabezuela se reparten cuatro millones de pesetas, que les han correspondido del segundo premio del sorteo de la Lotería del "Niño". Una serie les fué remitida desde Madrid por la Mutualidad Benéfica de Correos. En Cantalejo, al administrador de la estafeta le correspondieron 200.000 pesetas; a un cartero, 140.000; 400.000 a Miguel Virseda y a Andrés Cristobal; 120.000 a Ramón Alamo, y a la costurera María Pastor 200.000. En Turégano, los premiados con mayores cantidades son: el encargado de la estafeta de Correos, Ingeno Borreguero, con 400.000; Miguel Sanz, 200.000, y Juan Martín, otras 200.000, y en Cabezuela resultó agraciado con 400.000 pesetas Faustino Gómez Miguel. Los restantes premiados en este pueblo, hasta 25 personas, recibirán cantidades que oscilan entre 10.000 y 20.000 pesetas.

GRACIAS A LA INTERVENCION GUBERNAMENTAL...

...SE HA RESUELTO LA HUELGA DEL ACERO, QUE ESTALLO EL 15 DE JULIO Y DURO EN PARO TOTAL HASTA EL 7 DE NOVIEMBRE, IMPONIENDOSE DESPUES LA TREGUA: 6.000 MILLONES DE PERDIDA

(Servicio especial para nuestro periodico de la actualidad norteamericana)

La huelga de las fundiciones norteamericanas del acero ha terminado: esa noticia ha constituido un respiro para el Gobierno de Washington y un alivio para la economía del país. Ha sido una de las batallas laborales más duras de todos los tiempos, que ha durado desde el 15 de julio de 1959 hasta el 7 de noviembre, y a partir de esta fecha se ha sostenido un estado de tregua entre los Sindicatos y los patronos.

Lo que pudiéramos decir "comunicado de guerra" se traduce en estas cifras: un millar de millones de pérdidas para los obreros, por razón de los salarios, y cinco millares para las empresas; en total 6.000 millones de los de verdad, es decir, de dolares sonantes, lo que equivale al doble casi de nuestro presupuesto anual y a cerca del total del presupuesto francés.

Claro está que de una batalla tan larga no se ha salido sin bajas de una y otra parte: el Gobierno ha sido el verdadero intermediario, por obra de Nixon, que ha encontrado la base del acuerdo, lo que es un auténtico golpe de gracia, tanto para los Sindicatos de obreros como para los "trust" de patronos: éstos y aquéllos, quieran o no, tendrán que admitir a partir de ahora que es él Gobierno el llamado, al menos en los casos más graves, a imponer su recto juicio en estas contiendas del trabajo, especialmente en los momentos en que el interés ciega tanto a las dos partes que no se ve un medio de acuerdo.

POR LA GRACIA DE NIXON

¿Cómo se ha realizado el arreglo? Se debe éste a la actuación de Nixon. Cuando el 7 de noviembre, el Gobierno se decidió a ordenar a los obreros volver al trabajo, Eisenhower suplicó a Nixon se encargara personalmente de ese pleito. El Gobierno americano, gracias a la ley de Taft-Hartley, estaba en condiciones favorables para intervenir, pero se abstenía de hacerlo por evitarse la hostilidad de los Sindicatos, ya que esa disposición legal sólo tuvo por objeto frenar la omnipotencia de las organizaciones laborales. Sabía el presidente que la aplicación de esa ley llevaría consigo la pérdida fulminante de la Casa Blanca por los republicanos, pues todos los obreros se lanzarían a las urnas como una sola persona contra el hombre que se atreviera a violar, aun legalmente, su libertad sindical.

Sin embargo, y por otro camino, pero con los mismos medios de presion, se ha llegado al mismo término: ante la posibilidad de que la tregua impuesta por decisión gubernamental desembocase de nuevo en el paro, Nixon ha trabajado con empresas y Sindicato hasta hacerles ver a unos y otros que estaban todos igualmente interesados en alejar el laudo presidencial. El partido republicano quizá perdiera, pero ni unos ni otros, ni obreros ni patronos, saldrían o podrían salir beneficiados.

Ante esa perspectiva, los interesados claudicaron: los patronos accedieron a consentir el aumento de 39 centavos por hora en el salario, pero de forma progresiva, a realizar en dos años y medio. Por su parte, para compensar ese ritmo de lentitud en la elevación de los jornales, las empresas han abandonado sus reivindicaciones en lo que se refería a los contratos locales.

Para Nixon ha sido la victoria: es el que ha convencido a unos y otros para que cedan en sus derechos respectivos, ante un replanteamiento de la huelga siderúrgica.

La huelga ha dado una lección a los que presumen de un espíritu de libertad intransigente en las relaciones de los obreros con los patronos: se ha confirmado que en los mismos Estados Unidos, el arbitraje gubernamental, aunque sólo se esgrima como un arma, es un instrumento poderoso de mediación y hasta de justicia.

Sindicatos y patronos se han dejado convencer. Unos y otros han ido "voluntarios" a la firma de los nuevos contratos laborales.

¿Se traslucirá esa batalla en la economía de la nación? Nadie duda en contestar en un sentido afirmativo: es mucho lo que ha sufrido la economía nacional para que ésta no se resienta y lo acuse aun en sus relaciones con otros países.

UBALDO DE LEON

EL TIEMPO

MADRID, 7. — Información general: Durante el día de hoy se han producido lloviznas débiles en algunos puntos de Galicia y cuencas del Duero y Ebro. En el resto de España ha habido abundancia de nieblas y estratos bajos, manteniéndose las temperaturas suaves.

Predicción válida para el día 8: Aumento de la nubosidad en la vertiente atlántica, con riesgo de alguna llovizna débil en Galicia. Persistencia de las nieblas matinales en la meseta Norte y cuenca del Ebro. Nubosidad variable en el resto de la Península y Canarias.

Marejadilla en el Cantábrico y Finisterre. Rizada en el Mediterráneo con alguna marejada local en el Estrecho. Marejadilla en Canarias y Sáhara.

Las temperaturas de Madrid han sido de 10 grados, de 16 a 17 horas, y de 5'6 grados, a las 7 horas.

Las extremas de España han correspondido a Alicante, Almería y Huelva, con 17 grados, y a Teruel, con 2 grados bajo cero.

TRANSITO POR CARRETERAS

MADRID, 7.—La Sección de Explotación y Tráfico de Transportes por Carretera del Ministerio de Obras Públicas comunica a las trece horas que se halla cortado el tránsito, sin desvío posible, por el kilómetro 6 de la carretera de Ponferrada a Orense. También se halla cortada por el Barco de Valdeorras, en la misma carretera, pero en este punto se puede desviar por Sobradelo.

Por los kilómetros 435 al 438 y 450 de la carretera de Madrid a La Coruña se circula con precaución y está prohibido el paso de camiones de más de quince toneladas en Villafranca del Bierzo y Los Nogales.

Por el kilómetro 386 de la carretera de Villacastín a Vigo, el paso es intermitente a causa de las obras de reparación.

Se puede obtener información a cualquier hora del día o de la noche sobre el estado de los puertos de divisoria y eventuales interrupciones del tráfico en las carreteras españolas llamando al teléfono 33-14-83.

La nueva serie de sellos sobre temas taurinos

MADRID, 7. — Una nueva emisión de sellos de correos será puesta a la venta el próximo día veintinueve de febrero. Consta la emisión de dieciséis sellos y la novedad de la misma consiste en que recoge temas taurinos por primera vez en España. Presentan los nuevos sellos diversos aspectos de la fiesta de toros y, así, el de quince pesetas lleva grabada, en magnífico dibujo de fondo y forma, la bella estampa de un toro de lidia en el campo. En las restantes estampillas aparecen el encierro de los "sanfermines", cuando el ganado entra en la plaza de Pamplona; la salida del chiquero, un quite de frente por detrás, un "farol", un adorno en banderillas, un derechazo con la muleta, un ayudado por alto con los pies juntos, el momento de brindar la muerte del toro a la presidencia, citando de lejos al natural, la ejecución de este pase, un rejoneador clavando un par de banderillas cortas a dos manos, la arrogante estampa de un torero antiguo y, finalmente, la vista de una plaza de toros.

Estos sellos, de brillante colorido y magnífica realización en su dibujo, constituyen un gran acierto y un nuevo incentivo para el mundillo filatélicos. Contribuirán, igualmente, a difundir por el mundo, aún más, toda la gama de la gracia, el valor y la luminosidad de nuestra fiesta de toros.

El «George Washington», puesto en servicio

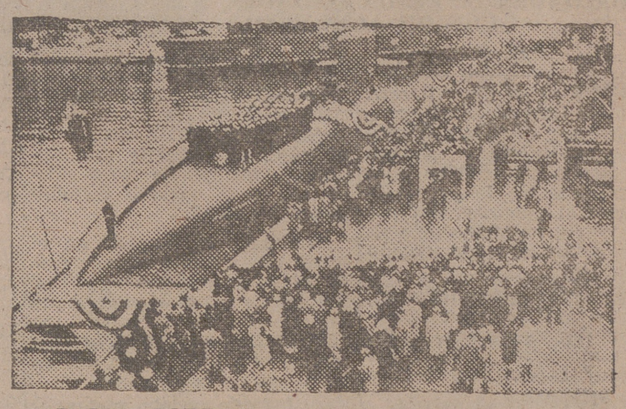

ESTADOS UNIDOS. — En Grotton, la Marina norteamericana ha celebrado con brillante ceremonia el bautizo y puesta en servicio del primer submarino con lanzadores de proyectiles atómicos cuando se encuentra sumergido. Se le ha impuesto el nombre de "George Washington". (Foto Torremocha)

Mohamed V, recibido en El Cairo por Nasser

El rey marroquí intenta fortalecer los lazos con las naciones árabes

Se afirma hubo otro intento de asesinato contra Kassem

MEQUINEZ (Marruecos), 7.—El rey Mohamed V de Marruecos ha salido por vía aérea para El Cairo, primera etapa de un viaje de un mes de duración por el Oriente Medio, encaminado a fortalecer los lazos con las naciones árabes.—

* * *

RABAT, 7.—El rey Mohamed V de Marruecos ha salido del aeropuerto de Mequinez a las 8'10 de la mañana, no habiendo podido hacerlo desde el de Rabat como consecuencia de la niebla. El soberano marroquí hace el viaje acompañado por el menor de sus hijos, príncipe Muley Abdelah; el jefe del Gobierno, Abdalh Ibrahim, y por un grupo de altos funcionarios del Gobierno y miembros de las Casas Civil y Militar del monarca.

Durante la ausencia del rey Mohamed V, Marruecos estará regido por el príncipe heredero, Muley Hassan.

El monarca marroquí pasará doce días visitando las provincias egipcias y Siria de la RAU y asistirá a la ceremonia de inauguración de las obras de la presa de Assuan. Posteriormente marchará a la Arabia Saudí, Jordania, Kuait, Irak y Líbano y realizará la peregrinación a La Meca y a los restantes lugares santos del Islam. Se trata de la primera vez que un soberano marroquí realiza un viaje de esta clase.—(Efe).

* * *

ROMA, 7.—El rey Mohamed V ha hecho una breve parada en el aeropuerto de Roma en el curso de su viaje a Egipto. El soberano marroquí fué saludado por el ministro italiano de Asuntos Exteriores, Giuseppe Pella, y el embajador de Marruecos en Italia, Driss Debbagh.—(Efe).

* * *

EL CAIRO, 7.—El rey Mohamed V de Marruecos llegó a las tres de la tarde (hora española) al aeropuerto cairota, donde fué recibido por el presidente de la República Arabe Unida, Gamal Abdel Nasser. El monarca marroquí hizo el viaje en el avión real, vía Roma.

El presidente Nasser abrazó calurosamente al soberano visitante, mientras se disparaban los 21 cañonazos de ordenanza. Mohamed V, cuya visita durará dos días, asistirá a la ceremonia de comienzo de las obras de la presa da Assuan, el sábado, y celebrará conversaciones de alto nivel con Nasser. Su visita es la primera de un monarca marroquí a Oriente Medio en doce siglos.—(Efe).

OTRO INTENTO DE ASESINATO CONTRA KASSEM

EL CAIRO, 7.—El periódico cairota "Al Ajbar" dice que la Policía iraquí ha detenido a tres jóvenes acusados de haber llevado a cabo un nuevo intento de asesinato contra el jefe del Gobierno del Irak, Abdul Karim Kassem. Según esta información, el intento se llevó a cabo ayer miércoles.—(Efe).

Conferencias del cirujano español señor Obrador en Tetuán

TETUAN, 7.—El cirujano español doctor Sixto Obrador, que se encuentra en Marruecos invitado por la misión cultural del Consulado General de España y por la Asociación de Sanitarios Españoles en Marruecos, ha visitado el Hospital "Gómez Ulla", donde le fué ofrecido un almuerzo y firmó en el libro de oro.

El doctor Obrador efectuó una operación en el citado hospital y, posteriormente, ha pronunciado una conferencia sobre el tema "La cirugía del cerebro en nuestros días".

El eminente cirujano, que ha pronunciado otra charla en el Hospital Español de Tánger, disertará en francés en Casablanca, en la Escuela de Enfermeras del Estado, sobre el tema "Recientes avances de la cirugía cerebral". El acto se encuentra anunciado para el próximo día 9.—(Efe).

Biografía de la ganadora del «Premio Nadal»

BARCELONA, 6.—Ana María Matute, vencedora del XVI Premio de Literatura Eugenio Nadal, nació en Barcelona el 26 de julio de 1926. Está casada con el escritor Ramón Eugenio Golcoechea y es madre de familia. Su primer premio literario lo obtuvo en 1945. Estaba dotado con 15.000 pesetas simbólicamente. Su primer libro publicado se titula "Los Abel", en 1947. Fué finalista del Nadal del mismo año. Otros libros publicados hasta ahora son: "Fiesta al Norte", que obtuvo el Premio Café Gijón en 1952; "Pequeño teatro", que ganó el Premio Planeta en 1958 y el Premio Cervantes de la Real Academia Española en 1959. También tiene publicados "La tierra", "Los niños tontos", "El tiempo", La pequeña vida del país de la pizarra", y pendiente de edición una memoria de tres narraciones que titula "Tres y un sueño".

La escritora ha utilizado para su obra vencedora en el premio de hoy el seudónimo de "Eduardo Ayala". Como quiera que un rotativo vespertino anunció que Ana María Matute participaba en el Nadal de 1960 con seudónimo masculino, se le ha preguntado varias veces en el curso de la velada si era con el de "Eduardo Ayala" y lo ha negado insistentemente.

No podía ocultar su satisfacción por el preciado galardón. Dijo que ésta era la cuarta vez que concurría al Nadal. Su primera ilusión la experimentó cuando "Destino" le publicó hace años su primer cuento literario.

De su novela "Primera memoria" ha afirmado que la acción discurre en una isla mediterránea y que el personaje principal es una mujer, que pierde la adolescencia traicionando su pureza.

SGCB2021