UNCA DE BUENOS HOMBRES QUE CASTILLA ESTA LLENA POR QUE DE TODA ESPAÑA CASTILLA ESTA VACIA

LA VOZ DE CASTILLA

DIARIO INTERPROVINCIAL DE LA MAÑANA

AÑO VII - NUM. 1.671 || BURGOS, VIERNES, 2 DE FEBRERO DE 1951 || PRECIO: 70 CTS.

ARMAS QUE NO PEDIMOS

¡Ya está bien, señores ingleses! Por una sola vez vamos a permitirnos hablar en nombre de todo el pueblo español, en la plena seguridad de interpretar su indignación, su repulsa a las intromisiones. Estamos hartos de que en los Comunes se hable de España como si fuera una colonia más de su "graciosa majestad británica". Si ya no estuviéramos acostumbrados a la estúpida manera inglesa de meterse donde no les llaman, hoy recurriríamos al insulto. Pero no. Contenemos la pluma en los límites de algo que en Londres han olvidado hace tiempo: el "fair play" Los Comunes es un Parlamento donde cada diputado puede decir lo que quiera. No le negamos este derecho. Lo que no admitimos es que se nos traiga y se nos lleve como futura carne de cañón. ¡No saben punto están equivocados! No saben que el más despreocupado español descargaría con ansias de siglos toda su energía en la destrucción de un imperialismo asqueroso, obra de piratas y de aventureros, que todavía mantiene una bandera de rapiña sobre la carne de una tierra nuestra. Los Ingleses han perdido su viejo conocimiento de los pueblos si piensan que un solo ciudadano de este país va a mover un dedo por salvar nada que les afecte. Si ellos se "aliaron con el demonio para no hundirse", nosotros nos aliaríamos con quien fuera para evitar nuevos "Gibraltares". Les invitamos a buscar un español capaz de disparar un tiro por la "civilización" que defiende Inglaterra y para la que ayer en los Comunes se nos negaban armas sobrantes. ¿Las hemos pedido, señores ingleses? Si es cierto —como dijo el diputado Fisher— que aquí hay fuerzas muy bien instruídas, ha olvidado Fisher que estas fuerzas se utilizarán —si hace falta a España—, no precisamente como quieran los ingleses. Hagan ustedes lo que quieran con el Pacto Atlántico y con el sistema de defensa europeo, pero no admitimos que en sus planes figuren los españoles como batallones de clpayos dispuestos a dejarse matar por sus cinco comidas al día. Y en cuanto a Gibraltar —que también se debatió en los Comunes—, sepan que las aclamaciones de los "honorables" al decirse que no lo abandonará Inglaterra, nos traen sin cuidado. Siempre ríe más el que ríe el último, y los españoles no olvidamos ni tenemos prisa. La cuenta se liquidará.

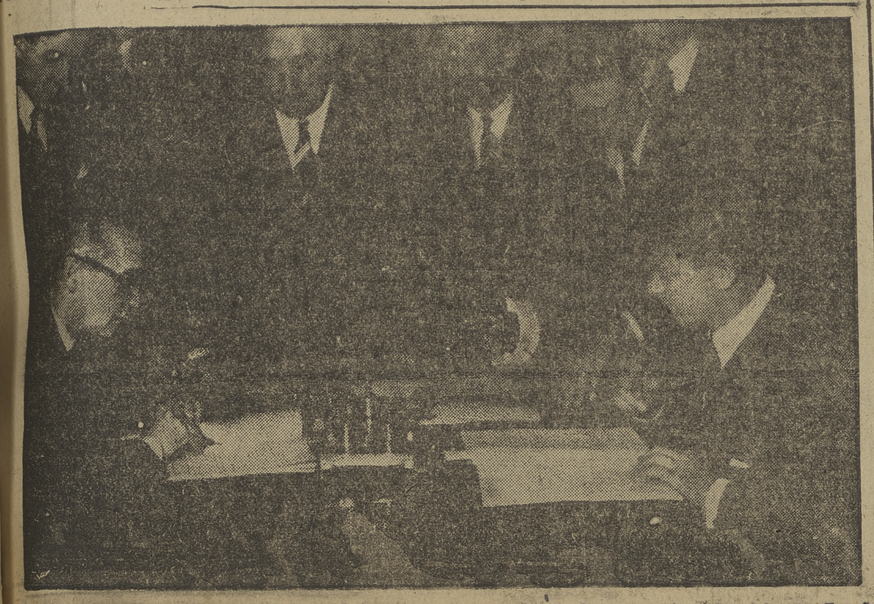

Un momento de la firma en el Ministerio de Asuntos Exteriores del primer acuerdo comercial entre España y Noruega, después del final de la última guerra mundial. (Foto Ortiz.)

LA ASAMBLEA GENERAL DE LA O. N. U. RATIFICA EL ACUERDO SOBRE CHINA

También resolvió comenzar el estudio de la aplicación de posibles sanciones

LAKE SUCCESS, 1 (urgente).— La Asamblea General de las Naciones Unidas ha condenado como agresora a la China comunista por cuarenta y cuatro votos a favor, siete en contra y nueve abstenciones.

Votaron en contra de la resolución el bloque soviético, la India y Birmania. Se abstuvieron el Afganistán, Egipto, Indonesia, Pakistán, la Arabia Saudita, Suecia, Siria, Yemen y Yugoeslavia.

ESTUDIO DE SANCIONES

En una votación separada, la Asamblea General de la O. N. U. aprobó por 43 votos contra siete, con ocho abstenciones, el que se estudien posibles sanciones contra China.

La moción principal adoptada —norteamericana, y que declara agresora a China, previniendo el estudio de posibles sanciones y la creación de un Comité tripartito de "buenos oficios"—, es la aprobada en la noche del martes por la Comisión Política, e incluye una enmienda libanesa, que permite que la Comisión de Medidas Colectivas, encargada de estudiar las sanciones, aplace su informe en caso de llegar a progresos satisfactorios las conversaciones con Pekín. (Efe.)

NO LE VALIO EL TRUCO

BILBAO, 1.—Porfirio Ezquerra Ruiz denunció a la Policía que, de madrugada, tres individuos le habían atracado, robándole nueve mil pesetas. Porfirio apareció en una calle de Portugalete amarrado de pies y manos y con la boca tapada con esparadrapo. Realizadas ciertas averiguaciones por la Policía, se vino en conocimiento de que el denunciante había simulado el atraco para quedarse con la citada cantidad, que no era suya. Le ayudó en la faena de atarse y amordazarse su esposa, Leonor Claros.

Pilar Primo de Rivera habla al diario YA

"Cuatro proyectos importantes se presentaron en el XV Consejo de la Sección Femenina"

Pilar Primo de Rivera, tras de su vuelta a Madrid, procedente de Burgos, ha hecho una declaraciones al periódico "Ya", sobre las tareas del XV Consejo Nacional de la Sección Femenina y sus próximas actividades en el Congreso Hispanoamericano femenino, que comenzará en la capital de España en fecha próxima. A una pregunta del periodista, Pilar Primo de Rivera contestó: "De Burgos sólo llevamos buenos recuerdos, tanto por lo que a las atenciones de las autoridades se refiere, como por los maravillosos monumentos visitados por las camaradas. Además, se han presentado tres o cuatro proyectos de importancia que, si Dios quiere, empezarán a través del año, con el buen espíritu que nos han infundido Burgos. La Sección Femenina provincial estuvo muy bien en lo que a ella incumbía".

También declaró que el próximo Consejo se celebrará en Cádiz, por petición del excelentísimo señor gobernador civil, don Carlos María Rodríguez de Valcárcel, hermano del jefe provincial burgalés.

LA GRAN CRUZ DE LA Orden Militar de Ayacucho, a S. E. el Jefe del Estado

También le fué impuesta la más alta condecoración de Haití

MADRID, 1. — A la una de la tarde llegó al palacio de Oriente el embajador del Perú en España, mariscal Ureta, con objeto de imponer a S. E. el Generalísimo la Gran Cruz de la Orden Militar de Ayacucho. En uno de los salones del palacio fué recibido por el Caudillo de España.

El mariscal Ureta pronunció unas frases ofreciendo la condecoración.

PALABRAS DEL CAUDILLO

Y a continuación el Caudillo pronunció las siguientes palabras:

"Señor embajador y querido mariscal: Nada puede ser para mí más grato que el recibir de vuestro Gobierno y de las fuerzas armadas del Perú esta alta condecoración, tan apreciada en el historial glorioso de vuestra nación, y que establecerá un lazo más entre la España eterna y la revivida en nuestras naciones hispanoamericanas. En ese Perú legendario y tan querido, donde las esencias españolas se mantienen enraizadas y donde el espíritu que un día llevaron allí los conquistadores y los misioneros permanece vivo, uniendo a nuestros pueblos a través de la historia, y para mí representa más satisfacción todavía el recibir esta condecoración de manos de tan ilustre soldado como el mariscal Ureta y que a la evocación de su patria haya unido la de sus compañeros de armas, tan estimados y queridos de nuestra España y de nuestras instituciones. Yo deseo que este sea un lazo más que una al Perú y a España y entre nuestras fuerzas armadas, en estos momentos tan difíciles que vive el mundo, en que los pueblos afines extienden sus brazos y se unen más y más en la defensa de su civilización, allí mantenida a costa de tantos esfuerzos. Muchas gracias, señor mariscal. Testimoniadlo así al presidente de la República y a todos los peruanos, cuyo generoso gesto tiene en mi corazón el eco más querido."

Terminado el discurso, el Caudillo estrechó entre sus brazos al representante del Perú. La ceremonia resultó muy solemne y emotiva. (Cifra.)

CONDECORACION HAITIANA

MADRID, 1. — En el Palacio de Oriente se ha celebrado la ceremonia de la imposición a Su Excelencia el Jefe del Estado de la Gran Placa de Oro, Honor y Mérito de Haití. El ministro de esta nación, señor Arnil, dió lectura a unas cuartillas dando cuenta de la decisión adoptada por su país de condecorar al Jefe del Estado español con la más alta recompensa de Haití. El Caudillo, tras la imposición, expresó su agradecimiento al presidente y pueblo de Haití por esta valiosa condecoración. "Acto que prueba una vez más —dijo Su Excelencia— que nuestros países están unidos por un sentimiento de fraternidad y amor". Deseó todo género de prosperidades para Haití, su presidente y Gobierno, rogando al ministro les testimonie su más sincero agradecimiento. (Cifra).

PRESENTACION DE CREDENCIALES

MADRID, 1. — En el Palacio de Oriente tuvo lugar la presentación de cartas credenciales a Su Excelencia el Jefe del Estado de los nuevos embajador y ministro extraordinario y plenipotenciario de Venezuela y de Afganistán en España, excelentísimos señores don Augusto Mijares y Mohamed Omar Khan, respectivamente.

Los actos se celebraron a las doce el primero y a las doce y media el segundo.

El Generalísimo recibió a los señores Mijares y Omar Khan en la saleta de costumbre. Tras de hacer entrega de las cartas credenciales, los representantes diplomáticos de Venezuela y del Afganistán pasaron a conversar con Su Excelencia a un salón inmediato. En estas entrevistas estuvo presente el ministro de Asuntos Exteriores. (Cifra).

El Sedona de EE.UU. confirma el nombramiento de Griffis

Getulio Vargas (presidente electo del Brasil) recibe al embajador español

WASHINGTON, 1.—El Senado norteamericano ha confirmado hoy el nombramiento de míster Stanton Griffis para el cargo de embajador de los Estados Unidos en España. (Efe.)

GETULIO VARGAS RECIBE AL EMBAJADOR ESPAÑOL

RIO DE JANEIRO, 31.—El presidente electo del Brasil, doctor Vargas, ha recibido el pasado lunes en audiencia al embajador español en esta capital, conde de Casas Rojas. La audiencia se celebró en casa del senador don Epitacio Pessoa Cavalcanti.

El general Asensio ha sido recibido en audiencia oficial por el ministro brasileño de la Guerra.

El general Asensio, acompañado también por el conde de Casas Rojas, ha realizado una visita oficial al ministro de Asuntos Exteriores, a quien hizo entrega de sus credenciales. (Efe.)

FERNANDEZ CUESTA inaugura los cursos y seminarios de Sociología

Se constituye un Comité de la Agricultura y la Alimentación

MADRID, 1. — En el Instituto de Estudios Políticos se ha celebrado la sesión inaugural de los cursos y seminarios de Sociología. El acto fué presidido por el ministro de Justicia y secretario general del Movimiento, don Raimundo Fernández Cuesta.

Ministerio de Asuntos Exteriores y Agricultura. — Decreto de ambos Departamentos por el que se constituye en el de Agricultura el Comité Nacional de la Agricultura y la Alimentación.

Serán funciones de este Comité el mantenimiento de las relaciones del Gobierno y de los organismos oficiales españoles con la F. A. O. y demás institutos, organismos, conferencias internacionales de similar función o cometido, y la conexión entre los distintos ramos de la Administración pública, cuyas funciones estén relacionadas con la labor de los citados organismos internacionales.

HOMENAJE A BURGOS DEL Círculo de la Unión de Madrid

MADRID, 1. — (De nuestro corresponsal).

El Círculo de la Unión Mercantil e Industrial de Madrid prepara un homenaje en honor de los burgaleses con motivo del éxito alcanzado por la Exposición de Arte retrospectivo y moderno que permanece abierta en el Palacio de las Bibliotecas. A este acto, a celebrar en fecha próxima, está invitado el Ayuntamiento de la Cabeza de Castilla y la Junta Directiva del Círculo de la Unión. Con este homenaje, el Círculo de la Unión Mercantil e Industrial quiere testimoniar su agradecimiento y corresponder a las numerosísimas atenciones que durante la guerra de Liberación tuvo la ciudad, y concretamente el Círculo de la Unión, con los madrileños socios de este Círculo. El iniciador de este homenaje es don Tomás Seseña, vicepresidente de la Sociedad.

Castilla en Madrid

(EXPOSICION)

Por OCIO

—¿Ves? ¡Ya te dije yo que no sería necesario ambientarse tanto...!

SUANZES RESALTA (en un amplio informe) la labor técnica del Patronato "J. de la Cierva"

"La industria -dijo- debe colaborar con nuestros peritos"

Extractamos el informe del presidente del Patronato "Juan de la Cierva", excelentísimo señor don Juan Antonio Suanzes, ante el Pleno del Consejo Superior de Investigaciones Científicas.

"Al dar cuenta al Consejo, siquiera sea en forma muy esquemática, de la labor desarrollada a lo largo del año 1950 por la ya muy compleja organización que constituye el "Patronato Juan de la Cierva, de Investigación Técnica", voy a invertir el orden de exposición, en relación con la que ha sido practicada habitualmente en la mayor parte de los años anteriores. Durante ellos, dos materias fueron objeto de atención especial: la organización del Patronato y la formación del personal investigador.

Muy recientemente, y gracias a la acertadísima visión del Ministerio de Obras Públicas, se ha asignado a este Instituto una importante consignación anual en el presupuesto de dicho Departamento, lo que permitirá instalarlo en sede propia y adecuada, donde podrá desarrollar sus actividades en forma creciente y extensiva, para lo que está indudablemente preparado.

INSTITUTO DEL CARBON

El hecho de estar en activa fase de edificación el Instituto del Carbón en Oviedo, órgano fundamental propio del Patronato en el seno del Instituto Nacional del Combustible, cuyo proyecto y futura organización absorbe una gran parte de su atención, no ha impedido el que desarrolle una labor específica de investigación en cuanto es compatible con aquélla, y así se ha realizado una recogida sistemática de muestras de carbones asturianos con vistas al estudio conjunto de la clasificación de nuestra producción y reservas.

Continuando el estudio de la coquización, se ha puesto en marcha en escala de laboratorios, una instalación para la destilación de carbones a baja temperatura, con objeto de obtener semi-cok.

LOS CARBONES ARAGONESES

Por la Sección de Zaragoza, ya totalmente instalada y reorganizada, contando con un equipo de investigadores muy completo, se continúa preparando el fichero analítico de los carbones aragoneses y se investiga sobre la posibilidad de utilizar elevado contenido de azufre de estos combustibles.

INSTALACIONES EN MADRID

Coordinado con nuestro Patronato, en el seno del mismo Instituto del Combustible, el centro de investigaciones de la empresa nacional "Calvo Sotelo", de combustibles líquidos y lubrificantes, ha inaugurado recientemente en Madrid, y de manera oficial, sus instalaciones semi-industriales, donde se desarrollan principalmente investigaciones sobre destilación de combustibles y obtención de carburantes, lubrificantes, fertilizantes y aprovechamiento de residuos agrícolas, lográndosecon ello las primeras instalaciones de este tipo y magnitud en España.

Entre los estudios que, terminados o en fase muy avanzada, tiene actualmente entre sus manos, figuran: los lubrificantes sintéticos y mejoradores con aplicación especial a la obtención de grasas plásticas por transesterificación e hidrogeneración simultánea, y otra para una deshuesadora de aceitunas.

HIERRO Y ACERO

El Instituto del Hierro y del Acero, en Vizcaya, ha iniciado un segundo programa de sondeos de información y estudio.

Aparte esta tarea, hay que señalar, como fruto destacado de la labor de este Instituto, un estudio nacional de la fundición.

INSTITUTO DE LA SOLDADURA

Un muy notable y sensible incremento se acusa en la labor del Instituto de la Soldadura. De una parte, ha organizado el desarrollo básico de sus investigaciones específicas, que ya dan sus primeros frutos en temas tan interesantes como el estudio físico-químico y tecnológico de la soldabilidad de los aceros inoxidables y en el comportamiento de los diversos tipos de revestimiento de los electrodos.

ELECTRONICA

Desde nuestro último informe a fines de abril del pasado año, la instalación que entonces iniciaba el Instituto de Electrónica, en locales de la Sección de Física de la Facultad de Ciencias de Madrid, se ha ultimado ya y empieza a acoplarse el valioso material específico previamente encargado y que ha comenzado a recibirse.

PLASTICOS

Por parte de la Sección de Plásticos se han obtenido resultados de consideración en el estudio de las reacciones de condensación, que conducen a la preparación de siliconas, así como en la obtención económica de distintos tipos de resinas para su posible aplicación al desendurecimiento de aguas.

PASTAS CELULOSICAS

Hemos de mencionar, finalmente, como realizaciones conseguidas en la labor que desarrollan nuestros Institutos de Coordinados, los resultados obtenidos por el de Investigaciones Técnicas de Barcelona en la preparación de pastas celulósicas de esparto y en la puesta a punto de sus técnicas metalográficas.

PORCELANAS Y CAUCHO

Los estudios sobre porcelanas se han ultimado con la obtención de pastas de distintas composiciones, a base de diversos talcos españoles.

Se han continuado los ensayos de cultivo y recolección y las investigaciones químicas sobre la asclepia syriaces, objeto de cultivo en Rusia y Canadá, llegándose a deducir un rendimiento de 407 kilos de caucho por hectárea y un rendimiento medio de las hojas en caucho de 6'61 en el tercer año.

OPTICA TECNICA

Todavía, y por último, interesa destacar los trabajos sobre cálculos de sistemas del Departamento de Optica Técnica, algunos de los cuales fueron desarrollados como ponencia en la reunión internacional de Londres.

Han de citarse también la creación del laboratorio de radio-química, el aprovechamiento de la hiel del atún, el estudio químico de la flora canaria y la ininterrumpida contribución a la lucha contra las plagas forestales.

La preocupación por cubrir el frente de la investigación aplicada, que no se satisface, ni con mucho, con los Institutos y centros existentes, mantienen continuamente viva la atención a la formación de investigadores en las distintas ramas, sosteniéndose en la actualidad una veintena de pensionados en especialidades, como electrónica, alta frecuencia, enología, enzimología, aplicaciones del frío y otras.

LA APLICACION INDUSTRIAL DE NUESTRAS INVESTIGACIONES

A medida que van cosechándose nuevos frutos, con el avance de las investigaciones en curso, ha de acusarse más en nosotros la preocupación por la más rápida transmisión a la industria de los beneficios que de aquéllas han de deducirse.

La industria no debe colaborar con nuestras Organizaciones científicas con escepticismo o recelo, sino con el convencimiento absoluto de que de este contacto debe deducirse el propio progreso. Como consecuencia debe desear una colaboración íntima para que en todo caso los objetivos de trabajo de aquéllas coincidan siempre con los problemas básicos del desarrollo de su técnica.

Es corriente apreciar en las industrias más antiguas, aferradas a tradiciones y empirismos, una cierta resistencia a incorporarse al movimiento científico de su técnica particular, y ello destaca mucho más al contrastar esta actitud con la inquietud que exteriorizan las nuevas industrias nacidas, no ya con el siglo, sino en los quince años últimos, al amparo de la aparición de nuevos materiales o nuevas aplicaciones. Percatadas estas últimas de su origen científico, se aferran más a los núcleos de investigación, seguras de que en ellos está la garantía de su crecimiento y desarrollo.

Creo firmemente, y por ello encomiendo estas preocupaciones y orientaciones al buen deseo que nos anima a todos, que una sabia elección de los temas de trabajo, una relación a través del propio desarrollo con las industrias interesadas y una difusión posterior de los resultados en las publicaciones de las revistas especializadas, y esquemática en las no especializadas, podrá ir acercando los resultados del trabajo de los unos, a la iniciación de las aplicaciones de los otros".

NUEVA YORK, 1.— En una encuesta realizada por el Instituto norteamericano de opinión pública, bajo la pregunta "¿qué persona es la que más admira usted?", han obtenido los máximos votos las siguientes personalidades, por el orden que se cita: Eisenhower, Mac Arthur, Truman, Churchill, Heberthoover, el senador Taft, Bernard Baruch, el doctor Ralph Bunche y el gobernador Thomas Dewey. (Efe.)

INTENSO TERREMOTO EN LA COSTA PERUANA

LIMA, 1. — Un intenso terremoto, pero de poca duración, se ha producido en la costa peruana a las doce y media de ayer, causando el pánico entre el millón de habitantes de la capital y en siete ciudades costeras del país. No se tienen noticias de que se hayan producido daños graves ni víctimas. En la capital comenzó el temblor de tierra cuando salían del trabajo miles de empleados y obreros, con dirección a sus hogares. Al caer los primeros escombros la gente se precipitó hacia las plazas, y varias mujeres se desmayaron en las calles. Los que se encontraban en los restaurantes salieron corriendo, volcando mesas y sillas. Solamente se agrietaron paredes de edificios, especialmente en el barrio de San Isidro. (Efe).

SGCB2021

CRONICA de la CIUDAD

ESPOLON — No somos tan insociables

Los españoles somos dados a pertenecer a sociedades y agrupaciones, pese a ese decantado espíritu anárquico e individualoide que siempre nos hemos atribuído. Aquello de que "España es un país compuesto por veintitantos millones de reyes" sigue siendo verdad. Afortunadamente, ¡qué diablo! El ciudadano de este país, cualquiera que sea el color que le guste, lleva dentro una postura crítica, una insobornable rebeldía frente a algo, que suele ser, precisamente, lo contrario del vecino. A un español se le podrán imponer leyes, ordenanzas, ¡lo que sea!; pero lo que nunca se llegará a saber es si de verdad las admite y respeta, aunque no las vulnere, que este ya es harina de otro costal. Uno se explica, después de pasarse inspección, que haya habido individuos que prefieran quedarse en casa a intentar gobernarnos con posibilidades de acuerdo. Es lo cierto —y quien diga lo contrario anda en las nubes— que aquí hasta el más oscuro contribuyente lleva metidas entre pecho y espalda sus propias fórmulas de ordenamiento y demás. Todo este preámbulo —un poco largo, ¿verdad?— sirve sólo para exponer hoy un dato que revela hasta qué punto todo lo dicho no es del todo exacto. Y donde no, ustedes habrán observado que llevamos unos días dando cuenta de renovaciones en las Juntas directivas de varias sociedades de aquí. Ello demuestra que existen y, por tanto, que no somos tan individualistas como presumimos y dicen.

IMPORTANTISIMO

Se vende (MINA) de yeso calidad insuperable «La Plata» Quintanapalla.-Informes: Bazar Martínez.-Plaza José Antonio, 37-38

Información sindical

SINDICATO PROVINCIAL DE GANADERIA

Desde el día 2, y hasta el 10 del actual, de las diez a las trece horas, se facilitarán en este Sindicato vales para la adquisición de salvado para el ganado vacuno que surte de leche a esta capital.

Deberán presentar la cartilla de identificación sanitaria del año actual y la hoja de aforo.

Delegación de Hacienda

ORDENACION DE PAGOS

Indices de las órdenes de pago y demás documentos que se remiten en el día de la fecha por esta Ordenación a la Delegación de Hacienda de la provincia de Burgos:

Narcisa Trueba Fernández, Montepío Militar; Bernardino Santamaría Barrios, Retirados-Cruces; Gregoria Extramiana Fuente, Montepío Militar; Eugenia Gómez San Llorente, ídem; Elisa Pardo Huguete, ídem; Julia Palacín Vicente, ídem; Ana Joaquina Ballesteros Céspedes, ídem; Agueda Fernández Espinosa, ídem; Dorotea Abejón del Pozo, ídem; Pantaleón Rodríguez Díez, Retirados-Cruces; Joaquín Núñez Casado, Montepío Militar; Cándida Portavitate Martínez, ídem; Petra Ruiz Herrero, ídem; Domitila Arribas Díez, Mesadas Supervivencia; María Gómez García, ídem; Ernesto Sáez Núñez, Retirados; Isabel Isla González, Montepío Civil; Teodora Sancha Martín, ídem; Constancio Camarero Gutiérrez, Jubilados; Julia Angulo Ruiz, Mesadas Supervivencia.

Información militar

DIPLOMAS DEL CUERPO JURIDICO MILITAR

Se convocan las pruebas y cursos correspondientes para las plazas siguientes de diplomados de dicho Cuerpo:

Derecho Penal, 3; Derecho Procesal Militar, 3; Derecho Administrativo Militar, 3; Derecho Internacional, 3.

Las pruebas previas se realizarán en el día 21 de enero de 1952, y las solicitudes deberán tener entrada en el Ministerio del Ejército (Estado Mayor - Jefatura de Instrucción) antes del día primero de noviembre del corriente año.

SEÑALAMIENTO DE HABERES PASIVOS

Se clasifica en la situación de retirado con el haber pasivo de pesetas 862,50 mensuales al teniente de Infantería don Gabino del Val Zumel, residente en esta plaza.

Audiencia Territorial

SEÑALAMIENTOS PARA HOY

Sala de lo Civil

Juicio ejecutivo procedente del Juzgado de Primera Instancia de esta capital, seguido por don José Sánchez Moreno con don Luis Rivas Maestro.

* * *

Incidente procedente del Juzgado de Primera Instancia de Reinosa, seguido por don Jesús Gandarillas Rodríguez con don Benigno Argüeso Argüeso.

Audiencia Provincial

Juicio oral procedente de este Juzgado de Instrucción, seguido contra Angel Medrano Bautista e Isabel Guijarro Gabaldón, sobre injurias, en el que es parte acusadora doña María Luisa Camarero.

* * *

Juicio oral procedente de este Juzgado de Instrucción, seguido contra Flores Saldaña Angulo, sobre lesiones.

Casa de Socorro

ASISTENCIAS

En este centro benéfico se han practicado, entre otras, las siguientes:

Josefa García, de veinticinco años, de Murcia, transeúnte, de bronquitis gripal de pronóstico reservado. Ingresó en el Hospital Provincial.

Román Sánchez, de treinta años, Plaza de Vega, 23, de herida contusa en la mano izquierda, que se produjo al caerse.

Registro Civil

NACIMIENTOS

Eulogio Cob del Val, María Carmen Castillo Ortega y María Manuela Sastre Cristóbal.

Farmacias de guardia

Sr. Mijangos, Almirante Bonifaz, 5, y señor Sáiz Gómez, Vitoria, 48.

Cupón Pro-Ciegos

En el sorteo celebrado ayer resultó premiado con 50 pesetas el número 325, y con 5 pesetas todos los terminados en 25.

SUSCRIPCION A beneficio de las Escuelas de Santa Juana

CUARTA RELACION

Sumar anterior, 16.455 ptas.

Librería Internacional Méndez y Heras, 200 pesetas; Ana María Martínez Carol, 100; don Tomás Pereda, presidente de la Audiencia Territorial, 250; niña Carmen de Sebastián, 100; niña Blanquita de Sebastián, 100; don Eleuterio de la Viuda, 150; don Manuel Palacios, 100; don Herminio Muñoz, 100; un señor que oculta su nombre, 100; María Pilar y Margarita Sanz, 21; don José Manuel Rico, 50; doña Isabel y doña Trinidad Cuevas, 10; don Armando Bahut, 15; don Raimundo Xirgo, 100; don Ismael Gallo, 100; don Pedro Manzanal, 25.

Total, 18.010.

Queda abierta la suscripción en las Administraciones de los dos periódicos locales.

A 4,00 ptas. puede Vd. vender trigo excedente al S.N.T.

A partir del día 2 de los corrientes, y hasta las veinticuatro horas del día 9 del actual, se adquirirán por la Jefatura Provincial del Servicio Nacional del Trigo cuantos vales-resguardos de excedente de trigo o centeno, o certificados que los sustituyan, sean ofrecidos en venta por sus tenedores, sin limitación alguna en cantidad y previa comprobación de la autenticidad de dichos documentos.

El precio a que se abonarán los vales-resguardos o certificados de referencia, será el de 1'50 pesetas por kilo de trigo y de 1'20 pesetas por kilo de centeno.

La operación de compra de los citados vales o certificados se realizará precisamente en las oficinas de esta Jefatura Provincial, sitas en la calle de Madrid, núm. 1, segundo, durante los días hábiles, de 9 a 13'30 y de 16 a 19'30 horas, y por excepción, hasta las 24 horas el día 9 del presente mes, que es la fecha tope señalada para la adquisición de dichos documentos.

Se encarece a los señores alcaldes y jefes de Hermandad den la máxima publicidad a esta nota, para conocimiento de los labradores a quienes pueda interesar.

Entérese usted de lo que le obliga la nieve

Para general conocimiento, dice la Alcaldía en una nota, se recuerda la obligación, consignada en las Ord enanzas Municipales, en las Normas para casos de nevada y en los Bandos de la Alcaldía, sobre limpieza de la vía pública y el concurso del vecindario, y en especial de los dueños o arrendatarios de las fincas, dependientes y porteros.

En dichas normas se prohibe terminantemente arrojar basuras en la nieve, así como dejar abandonados en la vía pública los recipientes en que se contengan las mismas.

Las obligaciones anteriores recaen, asimismo, en los ocupantes de cualquier edificio o establecimiento de carácter público.

Igualmente se recuerda que se han cursado las órdenes oportunas para que, al igual que ocurre en el caso actual, si quedaran colgando de los tejados o salientes bloques de hielo o nieve cuya caída pueda ocasionar perjuicios o desgracias, los agentes municipales inviten a los propietarios de los edificios a que ordenen, si no lo hubieren verificado antes, que, con toda clase de precauciones, se quiten dichos bloques con palos, garfios u otro medio cualquiera, y si esto no pudiera verificarse o para hacerlo hubiera dificultades o peligros, los guardias lo pondrán en conocimiento del jefe del Cuerpo o de quien le sustituya, que podrá requerir, para realizarlo cuanto antes, el auxilio de los bomberos o del personal de limpieza u obras del Ayuntamiento, siempre que dé cuenta inmediatamente a la Alcaldía.

Entretanto se adoptarán las medidas oportunas para evitar desgracias.

Con excepción de estos casos, los obreros municipales no intervendrán en la limpieza de nieve o hielo de los edificios particulares.

Carnet de Sociedad

NECROLOGICAS

En el día de ayer subió al Cielo, a los cincuenta y dos días de edad, el niño José Luis Rastrilla Sáiz. Desde estas columnas enviamos nuestra más sentida condolencia a sus apenados padres, hermanos, abuelos y demás familia.

* * *

El pasado día 28 falleció en Madrid, a los setenta y cinco años de edad, don Plácido Miguel Lara, industrial que fué de esta plaza y muy querido en ella por todas sus numerosas amistades. Al comunicar tan sensible pérdida a nuestros lectores, suplicamos una oración por el eterno descanso de alma del finado, a la vez que enviamos nuestro más sentido pésame a sus afligidos hijos, hermanos y demás familia.

DANDO LAS GRACIAS

Los familiares de don Dionisio Martín (q. e. p. d.), ante la imposibilidad material de poder agradecer a todas y cuantas personas se interesaron por el curso de la enfermedad del finado, así como a las que acompañaron al cadáver hasta su última morada, lo hacen por conducto de estas columnas, retiérándoles su más profundo agradecimiento.

La familia de don Isidro Barrios (q. e. p. d.) utilizan nuestras columnas para agradecer a todas cuantas personas se interesaron por el curso de la enfermedad de su deudo y les acompañaron en las honras fúnebres celebradas por el eterno descanso del alma del finado.

La familia de doña Antonia Ansótegui Churruca, fallecida el día 29 de enero, en la imposibilidad de hacerlo personalmente, expresan, desde nuestras columnas, su agradecimiento a cuantos se interesaron por su estado durante su enfermedad y asistieron a las honras fúnebres.

Los señores Zanón Miranda y Conde González han jurado el cargo de procuradores

En la Audiencia Territorial se celebró ayer a mediodía el acto de prestar juramento del cargo de procuradores, para ejercer en esta ciudad, los señores don Antonio Zanón Miranda y don Javier Conde González Tablas.

El juramento se prestó ante la Sala de Gobierno, presidida por don Tomás Pereda, pronunciando la fórmula del juramento el secretario de la misma Sala, don Víctor Dorao.

Apadrinaron a los nuevos procuradores los señores que también ejercen el mismo cargo don Julián Echevarrieta de Miguel, para el señor Zanón, y don Tomás Manero, para el señor Conde.

Al acto asistieron el decano del Colegio de Procuradores, señor Pisón, varios colegiados, abogados, fiscales y secretarios de Sala y juez municipal.

En el Colegio de Procuradores obsequiaron los señores Zanón y Conde a los concurrentes al acto con una copa de vino español.

Bar Restaurante ARCE

Cubierto del día: Patatas con almejas, besugo asado, cordero con guisantes; pan, postre y vino, 14 pesetas

Diversidad de platos a la carta

San Pablo, 14

ELECCION DE representantes sindicales en el I. N. P.

Proclamación de candidatos hasta el día 18

La Delegación Provincial de Sindicatos ha dictado las normas para elección de los vocales representantes de empresas y trabajadores en el Consejo Asesor Provincial del Instituto Nacional de Previsión. Los vocales a elegir son: Dos trabajadores asalariados de actividades agrícolas; dos empresarios agrícolas; dos trabajadores asalariados de actividades industriales y dos empresarios de este mismo carácter. En total son ocho los representantes a elegir por los Sindicatos. Son elegibles todos los empresarios y trabajadores agrícolas e industriales que figurando censados en la Hermandad o Sindicato correspondiente se hallen afiliados a los Seguros Sociales. Son electores las Juntas de Sección Social y Económica de las Hermandades Sindicales de Labradores y Ganaderos y las de los Sindicatos Provinciales según se refiera a representantes agrícolas o industriales.

Es preciso que empresarios o trabajadores soliciten, para ser elegibles, su proclamación como candidatos, para lo cual deberán dirigir instancia a la C. N. S. Provincial, haciendo constar que ostentan cargo sindical electivo en organismos provinciales o nacionales o bien ser propuestos por dos o más Juntas Sociales o Económicas de entidades sindicales provinciales. A las instancias deberá acompañarse la documentación acreditativa de hallarse asegurado en los Seguros Sociales, inscrito en una Hermandad, certificación del I. N. P., cuando el solicitante sea empresario, relativa a su afiliación, igual de la Hermandad o Sindicato, de hallarse inscrito en el censo correspondiente.

Las elecciones tendrán lugar el día 25 de febrero y la presentación de candidatos tendrá como plazo el día 18 del mismo mes, realizándose a continuación las operaciones de escrutinio.

Advertencia sobre el empleo de las denominaciones de "Banco" y "banquero"

La Dirección General de Banca y Bolsa recuerda que el uso de dichas denominaciones, según previene la Ley de Ordenanzas Bancarias de 31 de diciembre de 1946, está reservado exclusivamente a las personas natruales o jurídicas dedicadas al negocio bancario y que figuren inscritas en el Registro de Bancos y Banqueros a cargo de la expresada Dirección. Lo que se hace público para general conocimiento y en previsión de los posibles perjuicios que pudieran sufrir quienes utilicen indebidamente tales denominaciones como marca o nombre comercial en anuncios, carteles, rótulos, folletos, etc.

Inspección Provincial de Enseñanza Primaria

CERTAMEN CATEQUISTICO DEL SAGRADO CORAZON

Se recuerda a los maestros que para las pruebas de este certamen deben atenerse estrictamente a la circular que se les envió. Y que se envíe a los señores habilitados relación de las cantidades que han de descontar a los que no hubieren enviado hasta esta fecha su aportación para el certamen. Dicho descuento no se hará efectivo hasta el cobro de haberes de primero de marzo.

SESION EN LA Diputación Provincial

Fué aprobado el proyecto de camino vecinal de Santa Coloma a Tablada

Preside don Honorato Martín-Cobos Lagüera, y asisten los señores López Mata, Moliner, Plaza, Mazuela, Gil Moral, de Juana, Sanz Abad, Iñiguez, Alonso Picón, Sáenz de Santa María, Calvo Fernández, Ruiz de Rivas y García Andino, adoptándose los acuerdos siguientes, después de aprobar el acta de la sesión anterior:

Quedar enterada y ratificar las resoluciones aloptadas por la Sección de Gobierno, en sus sesiones de 4, 11, 18 y 25 de enero, y que en extracto se detallan en la relación oportuna.

Conceder la jubilación al jefe de Negociado don Arturo Huidobro de la Iglesia por haber cumplido la edad reglamentaria, señalando el haber pasivo que le corresponde percibir.

Aprobar el proyecto formulado por la Dirección de Obras y Vías provinciales del camino vecinal de Santa Coloma del Rudrón, por Bañuelos del Rudrón, a Tablada del Rudrón, y facultar al señor presidente para que, de acuerdo con el excelentísimo señor gobernador civil, fije la cuantía de la subvención que ha de conceder la Diputación.

Recabar el informe del señor director de la Escuela Pericial de Comercio de esta capital en el proyecto de las obras a realizar en el edificio de la Escuela, y elevar el proyecto expresado al Ministerio de Educación Nacional para su aprobación.

Quedar enterada de haber sido aprobado por la Delegación de Hacienda el presupuesto ordinario de la Diputación para el ejercicio 1951.

Idem de la cuenta de las operaciones realizadas durante el ejercicio de 1950 y de la existencia en la Caja provincial al cerrar el mismo, previa lectura de los datos de la misma, manifestando el señor presidente que de ellos se deduce la rectitud y austeridad que ha presidido la administración de los fondos provinciales durante el pasado ejercicio, gracias a las cuales será posible seguir atendiendo eficazmente, con los limitados recursos de que la Hacienda provincial dispone, los múltiples servicios que la Diputación tiene encomendados.

EXPRESION DE PESAME

Por último, el señor presidente da cuenta de que el pasado día 1 falleció en esta ciudad el señor depositario de Fondos provinciales don Dionisio Martín Ortega. En sentidas palabras, hace resaltar lo que significa esta pérdida para la Diputación, dadas las condiciones de rectitud y celo del señor Martín y a propuesta suya se adopta el acuerdo de que conste en acta el sentimiento de la Corporación, no sólo para perpetuar este sentimiento, sino también como homenaje póstumo a tan digno funcionario.

Con muy poco esfuerzo de su parte, tendrás la vivienda que necesitas. Dirígete a la OBRA SINDICAL DEL HOGAR.

LA IGLESIA y los días

GUION LITURGICO

Sábado, 1. — San Blas. Santos Celerino, Laurentino, Ignacio, Hipólito, Félix, Lupicino.

Misa de Santa María en sábado. Segunda oración, de San Blas; tercera, del Espíritu Santo. Misas votivas y de difuntos.

Domingo, 4. — Dominica de Quincuagésima. Ss. Andrés, Eutiquio, Aquilino, Gelasio, Donato, Aventino, Isidoro.

Misa de la dominica. Segunda oración, de San Andrés.

CULTOS RELIGIOSOS

VENERABLES

El día 3 comienza el solemne novenario de la Archicofradía de Lourdes, dedicada a la Santísima Virgen.

Por la mañana, a las ocho y media, comunión general y novena. Por la tarde, a las siete y media, exposición, novena y sermón a cargo del superior de los PP. Claretianos de esta ciudad.

SANTA AGUEDA

La Asociación de la Santísima Virgen de Fátima celebrará su función mensual de los primeros sábados con los siguientes cultos:

Por la mañana: A las 8'30, misa de comunión en el altar de la Vírgen y ofrecimiento de la comunión reparadora.

Por la tarde: A las 7'30, exposición, rosario, acto de consagración, plática, reserva y salve popular.

SAN LESMES

Cofradía de Nuestra Señora del Rosario

Con motivo de la fiesta de las Candelas, habrá, a las 9'30, bendición de candelas, procesión por el interior del templo y misa con bendición de tortas que se expenderán a la puerta de la iglesia.

Por la tarde, a las 7'30, exposición, estación, rosario y reserva. Seguidamente, procesión, cantándose la letanía, dándose fin con la salve popular.

IGLESIA DE LA MERCED (PP. JESUITAS)

Día 2 de febrero. — La Purificación de la Santísima Virgen y primer viernes de mes

Por la mañana, en todas las misas, comuniones reparadoras.

En la misa de 8'30, el reverendo P. Francisco Javier Barcón, S. J., director de las Congregaciones Marianas de los Caballeros, Luises y Estanislaos, hará sus votos solemnes de incorporación definitiva a la Compañía de Jesús.

Asisten a ella las Congregaciones Marianas referidas y representaciones de otras Congregaciones y Colegios. Entre ellos, los alumnos de las Escuelas Profesionales "Padre Aramburu".

Por la tarde, el Apostolado de la Oración (señoras y caballeros), a las 7'30 tiene el acto eucarístico de reparación, con sermón por el reverendo padre director. Los socios acuden con sus medallas.

Día 3. — Primer sábado de mes

Por la mañana, a las nueve, la Congregación de las Madres Cristianas tiene su misa mensual y comunión reglamentarias. Es el día señalado para ganar la indulgencia plenaria.

Durante la misa, el padre director les expondrá la meditación.

Por la tarde, a las 8, acto eucarístico por las intenciones de las madres cristianas, exposición, santo rosario, sermón del padre director, bendición y reserva.

A continuación se tendrá la salutación sabatina y la salve en honor de la Santísima Virgen.

A los actos deben las madres cristianas presentarse con sus medallas de congregantes.

¡MAÑANA, primer sábado de mes!

¡Católico burgalés, acércate a comulgar!

La gran promesa de la Virgen de Fátima: "Yo prometo asistir en la hora de la muerte con las gracias necesarias para la salvación eterna, a todos aquellos que en los PRIMEROS SABADOS DE CINCO MESES CONSECUTIVOS, se confiesen, comulguen, recen la tercera parte del Rosario y me hagan compañía durante un cuarto de hora, meditando en los quince misterios del Rosario, con intención de darme reparación". (10 de diciembre de 1925, aparición a Lucía).

IGLESIA DE LA MERCED

Mañana, primer sábado de mes, desde las diez de la mañana hasta las siete de la tarde, rosario perpetuo en turnos de media hora ante el altar de la Santísima Virgen de Fátima.

* * *

Mañana, como primer sábado de mes, y siguiendo la ya tradicional costumbre, se celebrarán en la Santa Basílica Iglesia Catedral los siguientes cultos en honor de nuestra Patrona, Santa María la Mayor:

Por la mañana, a las ocho, misa de comunión general.

Por la tarde, a las ocho, sabatina con exposición de S. D. M.

Se ruega a todos los burgaleses, y en especial a los miembros de Acción Católica, la asistencia a dichos actos, tan pedidos por la Santísima Virgen en sus apariciones de Fátima.

Cartelera

GRAN TEATRO: "Balarrasa" (2).
AVENIDA "Calcuta" (3).
COLISEO CASTILLA: "Así son ellas" (3).
REX: "La diosa de la selva" (3) y "Horizontes salvajes" (2)
CALATRAVAS: "La rival" (3) y "La esclava del desierto (3).

Los números que figuran entre paréntesis al final de cada cartelera representan la calificación moral autorizada por la Comisión Diocesana de Vigilancia de Espectáculos.

Para cine: (1) Todos, incluso niños. (2) Jóvenes. (3) Mayores. (3R) Mayores con reparos. (4) Gravemente peligrosas.

NOTA. — Para todo lo relacionado con la información sobre cine, teatro, novelas, etc., llámese a los teléfonos 3125 y 2700.

GRAN TEATRO.—5'30, 7'45 y 11. Estreno. Máximo acontecimiento. **BALARRASA.** Sublime, que entusiasmará a todos. (N. T.)

AVENIDA. 5'30, 7'45 y 11. Estreno. **CALCUTA.** Aland Ladd, Verónica Lake. Emoción, intriga impresionante. (N. T.)

COLISEO.—5'30, 7'45 y 11. Estreno. La obra póstuma del inolvidable Wallace Beery. **ASI SON ELLAS.** (N. T.)

REX. — 5 a 10 (pase 7'45). Grandioso doble: **HORIZONTES SALVAJES.** Tecnicolor. Emociones. Dorothy Lamour, y **LA DIOSA DE LA SELVA.** Estreno. (N. T.)

CALATRAVAS. — 5 a 10 (pase 7'45). Insuperable doble: **LA RIVAL.** Lana Turner - Clark Gable, y **LA ESCLAVA DEL DESIERTO.** Yvonne De Carlo. Tecnicolor. N. T.

SALA DE FIESTAS

3,30 y 11,30, CAFE Y ATRACCIONES. — 7,30, GRAN THE-BAILE

Angelines Cara, Conchita Triana, Hermanos Goya y Orquesta Abalos

RELOJES

SUIZOS - A PLAZOS y Contado
15 AÑOS GARANTIA - MAXIMAS FACILIDADES DE PAGO
PIDA CATALOGO GRATIS
RELOJERA HISPANA-APART. 39 -ZAMORA

CONSULTORIO MEDICO

Bruno Aragüés

MEDICO ODONTOLOGO

Queipo de Llano, 2. — Teléf. 2798.

VI ANIVERSARIO

EL SEÑOR

Don Perfecto Ruiz Dorronsoro

Que falleció el día 2 de febrero de 1945

(Q. E. P. D.)

LA EMPRESA "HIJOS DE MIGUEL RUIZ, S. A."

Su esposa, doña Angela Gutiérrez Cantón; hermanos políticos, primos, sobrinos y demás familia,

SUPLICAN a sus amistades una oración por el alma del finado.

La misa, de diez, en la capilla del cementerio de San José, y todas las que se celebren el sábado, día 3, en la iglesia parroquial de San Lesmes Abad, hasta las doce inclusive, así como la exposición del Santísimo, hoy, viernes, a las seis y media, en el convento de las Religiosas Adoratrices, y la misa de Requiem en la iglesia de Santa María de la ciudad de Fuenterrabía, serán aplicadas por su eterno descanso.

Burgos, 2 de febrero de 1951.

EL NIÑO

José-Luis Rastrilla Sáiz

Subió al cielo, en el día de ayer, a los cincuenta y dos días de edad

Sus apenados padres, don Valentín Rastrilla (industrial de esta plaza) y doña Victoria Sáiz; hermanos, Valentín y Francisco-Javier; abuelos maternos, don Anatolio Sáiz (industrial de esta plaza) y doña Francisca Martínez.

Burgos, 2 de febrero de 1951.

EL SEÑOR

D. PLACIDO MIGUEL LARA

(INDUSTRIAL QUE FUE DE ESTA PLAZA)

Falleció en Madrid, el día 28 de enero de 1951, a los setenta y cinco años de edad, después de recibir los Santos Sacramentos y la Bendición de Su Santidad

(R. I. P.)

Sus afligidos hijos, doña Concepción, don Pablo (inspector del Cuerpo General de Policía), don Juan, doña Carmen y don Antonio; hermanos, Andrés, Justo y Pilar; hijos políticos, nietos y demás familia,

SUPLICAN a sus amistades se sirvan encomendar a Dios su alma, por cuyo descanso se celebrarán los siguientes sufragios: mañana, día 3, a las nueve, diez y once, en el altar de Nuestra Señora del Carmen de la iglesia de San Lorenzo; el domingo, en el mismo templo y altar, a las diez, diez y media y once; en San Lesmes, altar mayor, el domingo, a las doce y doce y media, y en este último templo, idéntico altar, el lunes, a las ocho, diez y diez media, quedándoles sumamente agradecidos por su piadosa asistencia.

Burgos, 2 de febrero de 1951.

LA TRAGEDIA DE UN BOXEADOR

Alf Brown, que fué multimillonario, hoy está acogido por caridad en un hospital neoyorkino

¿Quién no recuerda a Alf Brown? O, por lo menos, ¿quién no ha oído hablar de "la Araña Negra", aquel fabuloso boxeador millonario, que fué la máxima estrella del ring no hace todavía un cuarto de siglo? Hoy, Alf Brown languidece en un hospital de Nueva York, donde acaba de serle practicada una operación quirúrgica. Alf Brown no se muere, pero está fatalmente marcado por una grave enfermedad, la tuberculosis, que ha hecho presa de aquel organismo que —precisamente por su fortaleza— le llevó un día a proclamarse campeón del mundo de los pesos gallos, la misma categoría en que hoy es campeón de Europa Luis Romero. Y en su cama humilde del Hospital Bellevue, de Nueva York, acaba de sonreír un poco tristemente a Freddie Taylor —bailarín y jefe de orquesta de París—, que ha saltado sobre el Atlántico, en avión, para saludar y socorrer en su tremenda miseria al pugil ex-millonario... ¡Todavía le queda un amigo a Alf Brown!

Hace veinticuatro años, en 1927, "la Araña Negra" conquistó el título mundial de los pesos gallos, batiendo brillantemente a Vidal Gregorio. El pugil de color, tras actuar con éxito en Norteamérica, se trasladó a Europa, donde habría de amasar la gran fortuna que le permitió poseer una cuadra de caballos de pura raza, un par de automóviles y hasta un séquito de admiradores, que le acompañaba a aquellas ciudades donde boxeaba. Así, en el año 1929 llegó a España por primera vez —en España realizó cinco combates—, levantando la expectación a su paso. Barcelona, Madrid y Valencia fueron el escenario de sus actuaciones. Y, en esta última capital, precisamente el día primero de junio de 1935, Baltasar Sangchilli derrotó al campeón, proclamándose nuevo titular mundial de los pesos gallos. Era la primera vez que un español conquistaba el campeonato del mundo; la primera y, hasta la fecha, la última: Luis Romero puede ser el otro español que repita la hazaña frente a Vic Toweel.

A raíz de aquella fecha, comenzó a declinar la buena estrella de Alf Brown, quien siguió boxeando, pero siendo ya sólo una sombra del que había sido. Volvió a Norteamérica, donde cayó derotado por k. o. en varias ocasiones. Pero a Alf Brown no le faltaba la habilidad —y hasta el arte— necesaria para ganarse la vida al margen del ring. Dilapidador en gran escala, tanto de energías físicas como de billetes de a mil dólares —en Europa ganó más de veinte millones de francos— Alf Brown se puso al frente de una orquesta musical y recorrió Europa —Noruega, Suecia y Dinamarca, especialmente—, reverdeciendo en aquella nueva faceta de su personalidad aquellos éxitos que había cosechado en los cuadriláteros. Hasta que un buen día Alif Brown levó anclas y regresó definitivamente a Norteamérica. Los últimos años los ha vivido recorriendo varias repúblicas sudamericanas —es natural de Colón (Panamá), donde nació en 1902—, dando conciertos y exhibiendo sus cualidades de artista, llevando el compás de la música con el trazo hábil de la comba: la misma comba que un día le sirvió para sus entrenamientos.

Su nombre se ha ido apagando lentamente, hasta caer definitivamente derrotado, víctima de la miseria —dólares y salud fueron derrochados despreocupadamente— en una cama de hospital que la caridad humana le ha tendido para reclinar su cuerpo enfermo y su espíritu cansado.

En realidad —y citemos el ejemplo, porque está reciente—, el famoso Ray "Suger" Robinsón, que ha pasado por Europa con su escolta de manegers, empresarios, periodistas y hasta un guardaespaldas enano, resulta un pobre simulacro de la fastuosidad de vida que caracterizó a aquel que hoy yace en el Hospital Bellevue, de Nueva York, olvidado del mundo, enfermo y miserable.

1022 PLAZAS CARTEROS

Vacantes toda España. Exámenes provincias. Preparación eficacísima correspondencia. Ampliado plazo presentación instancias, informes, lista vacantes. - G. Torres - Correos Bilbao

Cómo vieron al Mirandés en Gobela

Tarde de sol, pero fresca, en Gobela.

Mirandés. — Zuazo; González, Gabilondo, Grijuela; Miguelito, Carmelo; Olaso, Vallejo, Zubizarreta, Mardones II y Bustamante.

Guecho. — Arbulo; Galán, Aguirre, Navarro; Landeta, Erdocia; Armandín, Lasuén, Arieta, Prieto e Ibarra.

Hubo bastante más público del que suponíamos por tratarse de un día laborable y de que casi no había habido tiempo para anunciar el partido.

Se jugó con entusiasmo y fe por ambos lados, aunque algunos de los jugadores dieron sensación de agotamiento por el tren a que se jugó el partido, y porque el campo, con algunas lagunas, si bien no embarrado, estaba pesado.

Al principio hubo mucho más dominio del Guecho, en su primera mitad, logrando dos goles.

El primero fué a los seis minutos. Prieto adelantó por alto una pelota a Arieta, rechazó el portero, recogió de nuevo Arieta y lanzó el balón bombeado, que cayó en la meta por detrás del portero, que se había adelantado.

El segundo gol, a los 22 minutos, se produjo en un pase de Arieta a Ibarra, que tiró raso y muy cruzado.

Entonces reaccionó el Mirandés con energía, imponiéndose. Y en un "córner", a los 30 minutos, Zubizarreta remató de cabeza magníficamente a un ángulo, marcando el gol del Mirandés.

La lucha se hizo entonces con dominio alterno.

En la segunda parte también comenzó dominando intensamente el Guecho. El terreno en que había de jugar su delantera estaba en mejores condiciones que el correspondiente a la otra meta.

Aprovechando un saque de línea, a los nueve minutos, fué a parar la pelota a Arieta, que estaba en su lado izquierdo. Se internó y cruzó un fuerte tiro que fué el tercer tanto del Guecho.

Más tarde tuvo sus reacciones el Mirandés, que creó algunos serios peligros en la meta del Guecho, como también los hubo en la otra meta. Pero ya no hubo más goles.

El arbitraje de Guerricabeitia estuvo bien.

El equipo del Mirandés es equipo de excesiva veteranía. Con ella y el mucho peso de la mayoría se produce la natural pesadez. Su portero tuvo una excelente actuación. La defensa, robusta, fuerte, de buen toque de balón, pero algo lenta para resistir los regates. Los medios empujan mucho. Y la delantera, mejor por el centro que por los extremos, siendo sus interiores muy trabajadores y buenos enlaces.

Le sacó el Guecho bastante ventaja por su clara superioridad en rapidez.

También el portero del Guecho tuvo felices intervenciones salvando algún momento muy difícil. Los defensas se revolvieron bien.

Un partido que, sin ser bueno, entretuvo.

El mejor ahorro es el que te proporcionará una vivienda alegre y digna de tu trabajo.

Lucha grecorromana

En la Ciudad Deportiva con los luchadores burgaleses

Ayer nos acercamos al gimnasio de la Ciudad Deportiva para comprobar, una vez más, alguna de las objeciones previstas respecto a la preparación del equipo de lucha que está bajo la dirección del conocido deportista "Enry".

Nada nuevo de lo dicho en otros días. Mucha gimnasia, enseñanzas teóricas y prácticas de las presas, lucha en tierra y en pie..., etc.; fué la constante exhibición con que fuimos obsequiados en la sesión nocturna de ochenta minutos en continuo movimiento.

Entre las nuevas adquisiciones figuran los conocidos aficionados al boxeo: Quintana, Calzada, Alonso, etcétera, asiduos entusiastas que, por ahora, sin desantender su antigua modalidad, se dedican de lleno al viril deporte de la lucha grecorromana.

Cambiamos impresiones con estos noveles, a los que, gracias a su tan pecullar simpatía, conseguimos obtener algunas respuestas de interés.

QUINTANA. — Después de los campeonatos de España de boxeo, donde asistí como representante burgalés en el peso medio, alcanzando el título de subcampeón, celebrados en Bilbao, ahora estoy en espera de ser seleccionado con el equipo español para ir a Turquía. Dedico las noches a la ya conocida modalidad de la lucha grecorromana, que me va muy bien, y en la que espero hacer buen papel. Estoy sometido a un entrenamiento intenso y saco partido de las lecciones. Creo que si tengo suerte me clasificaré en mi peso para ir a Zaragoza con el equipo burgalés. Salude en mi nombre a la afición, a la que tanto debo.

CALZADA. — "Enry" nos vapulea a gusto todos los días sin dejarnos descanso. La nueva especialidad para mí de la lucha se adapta bien, y espero sacarla partido. Por ahora el boxeo lo dejo en reserva hasta que se aclare el horizonte en Burgos, pues por falta de medios no nos podemos dedicar de lleno a él. Son muchos los que sienten nostalgia, pero... la Federación decidirá.

Después de las aclaraciones, podemos decir: Todos se animan. Por ejemplo, nosotros nos animamos, ellos —los luchadores— se animan, y preguntamos: ¿Se animarán los dueños de los locales?...

Puñetazo

Zatorre, en condiciones para el domingo

Es segura la reaparición de Aguilar

La brigada de obreros que ayer estuvo en Zatorre para efectuar la retirada de la nieve vió favorecida su labor con la lluvia caída. El campo presenta buen aspecto, que ha de mejorar de aquí al domingo, en que nos visita uno de los equipos que mejor impresión nos ha producido a lo largo del torneo. Destaca en el equipo estellés la magnífica forma del ex burgalesista Andueza, que en su nuevo puesto de medio volante está realizando muy buenos partidos.

Nada hay sobre la alineación que presentará el Burgos. Elízaga tiene a todos los jugadores disponibles y probablemente sacará su "once" titular, si es que no tropieza con algún inconveniente. Desde luego, Aguilar dirigirá la delantera, en la que puede ser que sólo falte Ayestarán.

El Melilla tampoco jugará el domingo

MADRID, 1. — La Federación española de Futbol ha decidido que el encuentro de Segunda División entre el Melilla y el Córdoba, que debía jugarse el próximo domingo, sea aplazado, debido a que el conjunto melillense, por el accidente sufrido en Loja, no podrá acoplar su equipo.

Al parecer es probable que el Melilla juegue sus dos partidos aplazados con el Mallorca y el Córdoba en los días 11 y 18 del mes actual.

Campeonato Nacional de Baloncesto

Guipúzcoa-Burgos, el domingo, en el «2 de Mayo»

El domingo, a las doce y media, jugará su segunda eliminatoria del campeonato de España de baloncesto el Club Atlético de Sanidad. Le corresponde en esta ocasión enfrentarse al campeón de Guipúzcoa, equipo formado por jugadores de clase y que además han actuado ya en Francia en partidos amistosos, por lo que su conocimiento de la técnica del baloncesto es grande. El cuadro burgalés lleva toda la semana entrenándose en la Ciudad Deportiva, campo en el que se jugará el partido de pasado mañana, y esperamos que mejoren ampliamente su actuación frente al campeón santanderino para poder realizar la devolución de visita con un margen de confianza.

La BOLSA ayer

MADRID, 1. — La sesión de hoy ha enlazado bien con el final de la de ayer, que quedó dinero para bastantes valores. A pesar de ser primero de mes, hubo fuerte demanda en casi todos los corros, lo que se tradujo en mejoras importantes. El cierre fué firme.

BILBAO, 1. — La Bolsa, en su sesión de hoy, conserva poco más o menos las mismas posiciones de la víspera.

Cambios de cierre de ayer:

Banco de Vizcaya, Serie A., pesetas 412,50; Banco de Vizcaya, Serie B, 407,50; Banco de Bilbao, 456; Hispano Americano, 410; Español de Crédito, 410; F. C. Vascongados, A-B, 153; Santander, 82; Roblas, 118; Electra de Viesgo, 191; Viesgo, novísimas, 435; Ibéricas, 214; Ibéricas—nuevas—, 198; Española, 273; Reunidas, 153; Minas del Rif, 259; Meneras Preferentes, 132; Naviera Aznar, 2.025; Bilbaína, 310; Vascongada, 1.250; Santa Bárbara, 155; Altos Hornos, 182; Felgueras, 260; Seguros Aurora, 1.110; Telefónicas, 165; Resinera, 100; Unión Química, 184; Ebro, 265; Fofasa, 231.

CAMBIOS DE MONEDA

MADRID, 1. — Cambios de moneda extranjera en el mercado de divisas: dólares U. S. A., 39,85; cuenta Cuba, 39,60; Alemania, 39,74; Italia, 39,74; Bolivia, 39,60; pesos mejicanos, 4,575; libras esterlinas, 110,83; francos franceses, 11,295; suizos, 910,85; escudos, 137,16; francos belgas, 78,805; florines, 1,037,425; coronas suecas, 7,67; danesas, 5,785.

BANCO DE SANTANDER
Banca — Bolsa — Cambio
Caja de Ahorros
Espolón, 16. - Burgos

ESPECTACULOS

Gran Teatro
"BALARRASA"

El cine español ha encontrado un camino que debe seguir. La técnica de las últimas producciones parece indicar que se va relegando a unos términos prudenciales los films de época, para dar paso a los temas de actualidad palpable y tangible. Esta película de la nueva productora "Aspa" responde en todo a esa línea que esperamos tenga otras muchas destacables muestras como la presente.

El problema de "Balarrasa" es un problema humano, pletórico de realidades, preñado de actuales circunstancias. El tema atrae, además, por todo lo de aleccionador que encierra. Hay algo en esta película que le hará perdurar por bastante tiempo, y es por esa dosis de humanidad desprendida de todas y cada una de las secuencias.

A lo interesante y casi original del tema —por lo menos en lo que concierne a nuestra cinematografía— añadimos la feliz y grandiosa interpretación de Fernando Fernán Gómez —un sacerdote de los de las últimas promociones—, secundado hábilmente por una serie de buenos artistas. — F.

Cine Avenida
"CALCUTA"

En esta sala se proyectó ayer, con carácter de estreno, la producción yanqui "Calcuta", interpretada por Alan Ladd, en el papel principal.

"Calcuta" sigue la línea argumental de una serie de películas americanas basadas en la vida de los europeos en las ciudades de Extremo Oriente. El argumento, como anteriormente el de "Saigón", está basado en un contrabando, esta vez de joyas. La acción está bien dirigida, de tal forma que desde los primeros fotogramas interesa y entretiene al espectador, manteniéndole en constante emoción e interés. Alan Ladd y Willian Bendix, ajustados en sus papeles.

Coliseo Castilla
"ASÍ SON ELLAS"

Con notable retraso nos llega la producción Metro "Así son ellas", una de las últimas interpretaciones del magistral actor Wallace Beery y una también de las primeras de la encantadora Elizabeth Taylor.

La película es una comedieta musical, realizada en un ambiente juvenil, con gotas de buena música, ambiente agradable y alegría y optimismo, que hacen de "Así son ellas" un film distraído.

Richard Thórpe no ha pretendido otra cosa que hacer pasar un rato agradable y lo ha logrado.

EL SEVILLA, CON SENSIBLES BAJAS

SEVILLA, 1. — Los jugadores del Sevilla Antúnez, Alconero, Ramoni y Campos se encuentran en cama, afectados de gripe, por lo que, probablemente, no podrán jugar el domingo en Nervión, en el encuentro de Liga con el Español de Barcelona. En cambio, hoy, Araujo, delantero centro, ya está convaleciente, y es casi seguro que actúe el domingo.

AMBULANCIA
PARA TRASLADO DE ENFERMOS A CLINICAS Y HOSPITALES
Teléfonos 2326 y 2210
Trinidad, 1. - BURGOS

El "B. O. de la Provincia" publica...

Diversas notas de la Delegación de Administración de Enseñanza Primaria de Burgos.

Providencias judiciales,

Anuncios oficiales.

Escuela del Magisterio de Burgos (Maestros)

Se han recibido en esta Secretaría los títulos de maestros de Enseñanza Primaria de don Juan Bautista Pino, don Gregorio Ortega, don Fernando Gentil, don Jesús González, don Angel Alonso, don Donato Benito y don Ildefonso de las Heras, los cuales pueden recoger los propios interesados, previa presentación de un timbre móvil de 0,25 pesetas.

ANUNCIOS OFICIALES

Delegación de Hacienda de Burgos

—:o:—

SECRETARIA DE JUNTAS ADMINISTRATIVAS

De conformidad con lo prevenido en las Ordenanzas de Aduanas, se procederá a la venta en pública subasta, y por pujas a la llana, de 6.600 condensadores eléctricos para automóviles, y 36 kilogramos de lana, procedentes de aprehensiones efectuadas por la Guardia Civil, cuya subasta tendrá lugar en esta Delegación de Hacienda, el día 13 del mes de febrero del corriente año, sirviendo de base para la referida subasta la valoración de cada uno de los lotes siguientes:

Seis lotes de mil condensadores eléctricos para automóviles, cada uno, valorado cada lote en 10.810 pesetas.

Otro lote de seiscientos condensadores eléctricos para automóviles, valorado en 8.286 pesetas.

Otro lote de 36 kilogramos de lana de la llamada "Lavada a tiro", valorado en 1.080 pesetas.

Lo que se hace público para general conocimiento de las personas que deseen interesarse en dicha subasta, siendo de cuenta de los adquirentes el pago de derechos reales, voz pública, etc., abonándolos en el acto con el importe del lote subastado.

El Delegado de Hacienda
Firmado: Basilides Marcos Gracia

JOYAS A PLAZOS
PIDA CATALOGO ILUSTRADO GRATIS
ROTVAL APART. 678 • MADRID

¡AGRICULTORES!

Sin desembolso inmediato y a plazos a convenir podréis adquirir grupos moto-bomba de gasolina, Diesel y eléctricos, de todas marcas y potencias, para regar vuestras fincas

LOS MEJORES PRECIOS los encontraréis en:

EXPLOTACIONES INDUSTRIALES Y AGRICOLAS, S. A.

Plaza de Los Leones de Castilla, 10. - VALLADOLID

SUCURSAL EN BURGOS: GENERAL MOLA, 12

La hernia vencida

se puede considerar cuando se halla contenida con un **ADMINICULO HERNISAN CON RESORTE DE PRECISION Y REGULADOR DE CONTROL** (patentado), moderno e ingenioso dispositivo de poderosa capacidad de contención que consigue una cómoda y segura adaptación a las hernias. La consigna de **HERNISAN** es: Máxima seguridad y cómoda aplicación. (C. C. S. 12.149).

AVISO: Visita en **BURGOS**, lunes, día 5, de 10 a 1, consultorio Dr. Alfonso de la Fuente, calle Moneda, núms. 15 y 17. En **PALENCIA**, sábado, día 3, de 10 a 1, consultorio Dr. Elpidio Fernández, calle Menéndez Pelayo, núm. 12. Según sus prescripciones.

HERNISAN (ESTUDIO ORTOPEDICO) Balmes, 104. — BARCELONA.

ANUNCIOS BREVES

TARIFA.—Las diez primeras palabras, 3'50 pesetas.; cada palabra más, 0'35 ptas. Los anuncios con informes en esta Administración, una peseta más

VENTAS Y COMPRAS

NINGUN ARTICULO USADO PODRA VENDERSE, SEGUN LO DISPUESTO EN LA LEGISLACION VIGENTE, A MAYOR PRECIO DEL 80 POR 100 DEL SEÑALADO EN LA TASA

ORO, plata, platino. Compro objetos, pago más que nadie. Sáenz de Santamaría. San Juan, 65.

POLLITOS todos los días. Incubadora Castellana. San Gil, 8. Burgos.

SERRIN para estufas y limpieza. Astillas de pino y roble para calefacción. Medrano. Servicio a domicilio. Teléfono 2336.

POLLITOS, los mejores y más sanos de Granja Ebro. Sus encargos, grandes y pequeños, a Felipe Barruso. Merendero Miraflores, teléfono 2901, y estación Villaquirán. Encarguen con tiempo.

VENDO magnífico perchero. Calle Madrid, 36, tercero, derecha.

INCUBADORAS Buckeye para 150 huevos, vendo. Informes: Teléfono 2251.

MIEL blanca, 18 pesetas kilo. Aceitunas manzanilla, 6 pesetas kilo. Arranz. San Pablo.

POLLITAS varias edades. Granja Negros. San Mateo, 23. Madrid.

VENDO comedor estilo isabelino, nuevo. General Mola, 15, tercero.

POR renovación mobiliario, vendemos comedor completo, aparador, mesa, seis sillas. Razón: Carpintería Conde. Camino Mirabueno, 11. Teléfono 3165.

35.000 pesetas vendo más de doscientos metros tubería hierro, 70 como 140 elementos y dos calderas calefacciones. Informará: Prigo. Moneda, 16.

VARIOS

GABANES, muchos gabanes, para caballero, jóvenes y niños. Casa Munguía.

TRINCHERAS, gabardinas, tabardos, canadienses, abrigos y chaquetones cuero. Grandes surtidos. Casa Munguía.

COLCHONES, muchos colchones, borra, miraguano, pluma de ave, por kilos, y corcho. "El Corte Español". Moneda, 18.

PLISADOS a máquina. Diversidad de modelos, y plisados al bies. Casa Munguía.

PAÑERIA y sastrería. Corte perfecto. Grandes surtidos en paños para trajes a medida y por metros. Casa Munguía. Plaza Mayor, 42.

TRABAJADORES. Vuestra ropa: camisas, monos, petos, calcetines, camisetas, boinas, etc., etc., buenos y baratos, en Nuevos Almacenes.

TUBOS de cemento, de uralita y de gres. San Pedro y San Felices, 12. Puente Carcaga. Burgos.

MECANICOS del campo, vestid con elegancia y comodidad usando las prendas azules: buzos, petos, etcétera, de Nuevos Almacenes.

LABRADORES. Podéis trabajar con más comodidad vistiendo los monos, petos azules, de gran duración, en Nuevos Almacenes.

TRANSPORTISTAS. Conductores: Prendas especiales, pellizas, canadienses, trincheras, tabardos, gabardinas, etc., en Nuevos Almacenes.

MECANICOS de taller. El establecimiento que os surtirá de buzos, petos, pantalones azules, etc., etcétera, a precios de fábrica, en Nuevos Almacenes.

ALQUILERES

CEDERIA en alquiler carpintería-ebanistería, con toda maquinaria y herramental, etc. Razón: Calvario, 8, segundo, derecha, de una a tres.

TRASPASOS

POR calle San Julián traspaso carpintería con sierra y carro, cepilladora y regruesadora. Muy barato. Prigo.

FERNAN González traspaso carbonería, por no poderla atender. Propio para cualquier industria. Pesetas 20.000. Prigo.

HUESPEDES

DARIA pensión a uno o dos huéspedes. Laín Calvo, 18, segundo.

AUTOMOVILES Y ACCESORIOS

TURISMO Ford, 25 H.P., impecable, vendo. Gestoría Espino.

AUSTIN (francés), 7 caballos, buen estado, vende barato. Prigo. Moneda, 16. Teléfono 2606.

COLOCACIONES

OFICINA DE COLOCACION

La ley de 10 de febrero de 1943, sobre colocación, determina que empresas y patronos están obligados a solicitar de la Oficina de Colocación el personal que necesiten y que los obreros en paro deben inscribirse en dicha Oficina, sancionándose el incumplimiento de tales obligaciones con multas de 5 a 1.000 pesetas.

¡IMPORTANTE Compañía de Seguros precisa agente productor para la capital. Subvencionado. Buenas referencias. Informes, Moneda, 16.

PRECISAMOS obreros constituyan familia de dos, tres o más, mayores 16 años, hayan trabajado o trabajen en granja agrícola, estén impuestos en sus trabajos. Serán bien remunerados. Escribir con detalles a "Publicidad AVANCE". Apartado 140. Burgos.

Estos anuncios se reciben sin recargo alguno en Agencia de Publicidad "AVANCE". Carnicerías, 7. Burgos.

COCINERA se necesita. Generalísimo, 25, tercero, izquierda.

EN "Renedo, S. A.", se precisan muchachas aprendizas de 15, 16 ó 17 años.

COMPRA-VENTA DE FINCAS

LIBRE, bajo céntrico, más barato que en traspaso. 35.000 pesetas. Prigo. Moneda, 16.

PISOS, tres y cuatro habitaciones, llave mano, libres de cargas. 35/38.000. Plaza Santa María, 4.

CAMBIO 200.000 pesetas en acciones Sociedad Industrial por pisos o coche turismo. Plaza Santa María, 4, primero.

FINCAS, vendo 500 fanegas, mitad libres renteros, pueblo próximo Burgos y ribera Arlanzón. Buen negocio. Plaza Santa María, 4, primero.

ALMACEN, 200 metros cuadrados, calle Nuño Rasura, vendo. 75.000 pesetas. Plaza Santa María, 4, primero.

EXITO. Agencia compra-venta fincas rústicas, urbanas, pisos, préstamos, traspasos. Plaza Santa María, 4, primero (en frente San Nicolás). Burgos.

VENDO fábrica en Burgos, con planta propia, única su especialidad en la región, gran rendimiento. Informes, Prigo. Moneda, 16.

EN Roa de Duero vendo fábrica a pleno rendimiento. 225.000 pesetas. Informes, Prigo. Moneda, 16.

VENDO, carretera Arcos, planta baja instalada fábrica galletas. Urge vender. 70.000 pesetas. Prigo.

CASA tres pisos vendo 60.000 pesetas, barrio Huelgas. Prigo.

VENDO fábrica en Burgos, plena producción. Consultar detalles: Prigo. Moneda, 16.

CALLE Paloma, vendo casa, propia para reconstrucción. Informes, Prigo.

CASA completa, calle Alonso de Cartagena, vendo de ocasión. Produce bien 300.000 pesetas. Prigo.

VEINTE metros calle San Gil, vendo casa cuatro plantas, una libre, de seis habitaciones. Mucho sol. Todo, 155.000 pesetas. Prigo.

GRANJA avícola vendo por paseo la Isla, con todos los enseres y aves. Consulte precio con Prigo. Moneda, 16.

CALLE San Cosme, vendo casa número 18. Consta de planta baja y cinco viviendas. Precio, 175.000 pesetas. Prigo.

CALLE Calzadas vendo casa cinco plantas, una mano, produce 1.700 pesetas mensuales. Precio, a Prigo. Moneda, 16.

PLAZA Prim, vendo casa completa, barata. Prigo.

CASA completa, con bajos libres, vendo, produciendo 2.160 pesetas mensuales. Vale 250.000 pesetas. Prigo.

CALLE Santa Ana, vendo casa tres plantas, nueva construcción. Produce 1.035 pesetas mensuales. Prigo.

POR calle Vitoria vendo pisos llave en mano, desde 33 a 50.000 pesetas. Bien soleados. Cuatro habitaciones y servicios. Prigo.

VENDO, en San Pedro Cardeña, piso, cuatro habitaciones y cocina. 42.000 pesetas. Prigo.

ULTIMACION Santa Dorotea vendo piso libre, cuatro habitaciones, servicios. 45.000 pesetas. Prigo. Moneda, 16.

ULTIMACION calle San Julián vendo piso libre, cuatro habitaciones. Urgente. Servicios. Mucho sol. Vale 50.000 pesetas. Prigo.

CALLE San Pablo, vendo piso libre, siete amplias habitaciones, cuarto de baño. 115.000 pesetas. Prigo.

CALLE Madrid, vendo piso, seis dependencias, calefacción, doce cuartos de aseo. Todo confort. Vale 185.000 pesetas.

CARRETERA Valladolid, vendo pisos y plantas bajas, libres. Informes: Prigo.

VENDO dos fanegas y media, cerca Crucero San Julián. 10.000 pesetas. Prigo.

VENDO piso de ocasión en 18.000 pesetas. Prigo.

VENDO, como ocasión, casa de cinco plantas, más huerta de 4.000 metros, en calle Vitoria. Regalo 400.000 pesetas. Prigo.

VENDO piso, llave en mano, cuatro habitaciones y servicios. 48.000 pesetas. Prigo.

VENDO, Crucero San Julián, finca libre renteros, 24 fanegas. 370.000 pesetas. Prigo.

CATORCE hectáreas vendo coto redondo, todo regadío, con casa. Todo libre renteros. Vale 400.000 pesetas. Prigo. Moneda, 16.

CARRETERA Madrid, vendo, pegando a carretera, finca una fanega. Precio, 16.000 pesetas, libre. Prigo. Moneda, 16.

VENDO piso produciendo 425 pesetas; consta de cinco habitaciones, cuarto de baño, con participación de sótano y carbonera. 70.000 pesetas. Prigo.

VENDO finca 18.000 metros. Carretera Quintanadueñas. Libre colonos. 195.000 pesetas. Prigo.

VENDO en las Veguillas, a pie de carretera, solar 1.000 metros. Vale a 100 pesetas metro. Prigo.

VENDO finca en Belorado, con hermoso chalet e instalación de modernísima maquinaria avícola. Precio a consultar. Prigo.

CARRETERA Arcos, vendo pisos, más cuadras; las cuadras tienen una capacidad para 20 ganados. 38.000 pesetas. Prigo. Moneda, 16.

BRIVIESCA, vendo casa dos pisos, se puede levantar otro más. Renta 300 pesetas. Precio, a Prigo. Moneda, 16.

Fué reelegida la Junta Directiva de la "Unión Artesana"

En la Junta general celebrada por la Sociedad "Unión Artesana" ha sido reelegida la Junta directiva, quedando, por tanto, constituída por los señores siguientes:

Presidente, don Luis Puche Salazar. — Vicepresidente, don Angel Manzano Abad. — Secretario, don Felipe Arroyo Jalón. — Tesorero, don Manuel Bartolomé Martínez. — Vocales, don Sebastián Camarero Lara y don Alejandro Cotillas Palán.

La fiesta de la Candelas en la Catedral

Con la solemnidad acostumbrada se verificará hoy en el Santo Templo Metropolitano la fiesta de las Candelas.

Después de cantada tercia se organizará la procesión, que recorrerá las naves del templo.

Seguidamente se procederá por el excelentísimo señor arzobispo doctor don Luciano Pérez Platero, a la bendición de las candelas y a su distribución al Cabildo Metropolitano, Cuerpo de Beneficiados y representación del Ayuntamiento que acudirá bajo mazas.

A continuación habrá misa solemne, a la que asistirá S. E. de medio pontifical.

Concursos, historias, cuentos, curiosidades, etc. las encontraréis siempre en las páginas de "Bazar". No dejeis de comprarlo.

SGCB2021

EDICION PARA BURGOS
Santa Cruz, 22. - Apartado 137
Teléfono 2158

LA VOZ DE CASTILLA

EDICION PARA SORIA
Puertas de Pró, 8, 3.º, derecha
Teléfono 390

Lisboa en Burgos

La visita de Eisenhower o el optimismo

El «premier» de Rodesia del Sur se entrevista con Salazar para discutir el problema de Beira

LISBOA. — (Crónica de nuestro corresponsal, ADOLFO LIZON.)

Continúan llegando a Portugal, al abrigo, como aquí dicen, del plan Marshall, equipos técnicos de material para construcción y otras compras que ya fueron anunciadas, y todavía se habla en Lisboa y en sus altos círculos políticos de la cercana y aun viva visita del general Eisenhower, que fué el acontecimiento de mayor importancia de los tres últimos años, de importancia en el destino de la Península. En esos mismos círculos a que aludimos se comenta que la visita de Eisenhower a Lisboa equivalió a una amplia y demorada estancia en Madrid, la ciudad de Europa que el general americano más desea conocer. Con ansia más que con deseo. Y justo es decir que sus razones tendrá.

Los portugueses entran de lleno en el 1951 con bastante optimismo. En él tiene su parte la amistad con España: la unión, cada día más fraterna, entre ambas naciones. Los portugueses ya no se sienten solos, y Oliveira Salazar plasmó ese sentir de su pueblo en una frase insustituible: "Las fronteras de Portugal comienzan en los Pirineos".

ATAQUES AL IMPERIO LUSO

Por último, el momento político lisboeta se centra en la visita que el "premier" de Rodesia del Sur, Huggins, ha realizado a Oliveira Salazar. Desde hace año y medio Portugal y Rodesia del Sur vienen enlazados en la llamada cuestión del puerto de Beira. Se trata de un trozo de tierra lusitana, en la colonia de Mozambique, que la racidad británica birló a la soberanía portuguesa.

Desde el último tercio del pasado siglo, Portugal tiene, pues a ello se ve forzado, que defender sus colonias del ataque inglés. Sin su ardiente y denonada defensa, hace muchos lustros que ese país cuya historia es sorprendente, maravillosa, y que se llama Portugal, no tendría imperio colonial. Ni estaría incluído en la media docena de las más ricas naciones con expansión africana.

Parece ser que la visita del "premier" de Rodesia al estadista Oliveira Salazar fué fructífera. Y que las negociaciones en curso van a terminar bien.

NO TRABAJE MUCHO, ASISTA A todos los festejos y será centenario

Seguramente usted será uno de tantos ciudadanos a los que han dicho y recetado los sistemas para conseguir llegar a los cien años. En los periódicos, con una relativa asiduidad, se publican notas de señores que llegaron a la respetable edad de un siglo. Hace unos días un comunicado de la agencia Efe decía que había fallecido en Buenos Aires una señora a la edad de 150 años. Hoy viene a estas columnas un centenario: don Blas Bañuelos Moral, de Pradoluengo.

—¿En qué año nació usted?

—En el 1851. Mañana, día 3, cumplo exactamente los cien años.

—¿Satisfecho?

—Muchísimo.

—¿Por qué?

Consejo de don Blas Bañuelos (de Pradoluengo), que mañana alcanzará los 100 años

—Porque soy uno de los privilegiados que conocen esto de ser centenarios.

—¿Régimen para alcanzar esta edad?

—Un trabajo no muy fuerte...

—A nosotros nos parece muy bien.

—Además, la vida del campo y el deporte de la pelota.

—¿Nada más?

—Y asistir a todos los festejos que se celebren, incluído el baile, que me gustaba mucho, en los buenos tiempos.

—Continuamos de acuerdo con usted.

—Muy contradictorio, pero es lo que yo he hecho.

—¿Qué hechos más salientes recuerda?

—Participé en la revolución de

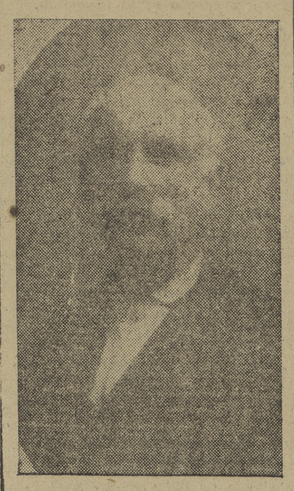

1870, saliendo voluntario por la causa isabelina. Prestaba mis servicios de enlace entre Fresneda de la Sierra y Briviesca, y cada vez que tenía que llevar un parte, tenía que descoserme las medias suelas para llevarle entre éstas.

—¿Y local?

—El robo de que fué objeto el arzobispo de Manila, en el que yo capturé al ladrón, que se había llevado valiosas joyas.

—¿Cuántas veces se ha casado?

—Dos.

—¿Nietos?

—Vivos tengo seis.

—¿Biznietos?

—Hasta ahora ninguno, pero espero llegar a conocerlos. (Uno de los nietos —decimos nosotros— es Jesús Vélez, empleado de la Junta Técnica).

—¿Aspiraciones?

—Simplemente: seguir viviendo.

—¿Hasta qué edad?

—No me importa. La que sea.

—¡Pues que vea mi centenario! ¿Alguna anécdota?

—Que hice las primeras botas al cardenal Segura por treinta reales.

Como comparación de dos épocas vividas por él queda este detalle comercial, además de los humanos, mucho más diferenciados entre sí, que distancian la forma de vida, de pensar, de dos generaciones, la del siglo pasado y la del actual.

C.

PARIS en Burgos

"TUTTI CONTENTI": AMERICA PAGA

Pleven regresa de Wáshington satisfecho de su misión

PARIS. — (Crónica C. A. M., por Javier de Eguía).

Pleven ha elegido la libertad. Y con este acto de culto al dólar, vuelve contento y satisfecho a su país.

¿Se ha corregido de su viejo defecto de nadar entre dos aguas? Mientras que estuvo en Wáshington se postró ante el omnipotente dólar. Hoy, de regreso a su país, nadie está muy seguro —y sus antecedentes políticos lo confirman— de que sea capaz de cumplir los compromisos que allí contrajera.

* * *

"Tutti contenti": América paga. Tal pudiera ser el grito de victoria con que se presentara ante el Gobierno y ante el país.

Está éste dividido entre neutralistas y partidarios del rearme. Francia debiera, al menos, consagrar más de mil millones de francos para armamento. Aun aquellos que se proclaman defensores decididos de la neutralidad quieren una nación armada. Y en esto están acordes con los que piden la alianza con América.

Pero, ¿quién puede pagar el rearme?

—Francia, no —contestan los neutralistas.

—Lo hará Norteamérica —replican sus adversarios.

Y a esto, fuera de aquellos círculos netamente comunistas, nadie se opone.

—Hay como tres series del plan de ayuda militar —explica "Le Figaro"—. La primera, ya consumida, de 300 millones de dólares; la segunda, en vigor, de una cifra igual, y, por último la tercera, aun en gestación, puede llegar a una cifra de 1.600 millones de dólares.

Y con rara unanimidad, todos aceptan la explicación y nadie protesta. A la hora de la verdad, con un nuevo Gobierno o con un paso hacia atrás, puede salirse del peligro.

* * *

El azote de la nieve ha originado 300 muertos. Y el mundo entero fija sus ojos en el cuartel general de las nevadas, a 2.600 metros, situado en Weissfluhjochsur-Davos. De allí no vienen noticias totalmente tranquilizadoras. Puede surgir de nuevo el peligro.

En aquellas alturas, con algunos aparatos de medición especial y un puñado de nieve traída de la intemperie, se estudia la configuración de la misma. Está la nieve formada en pequeños cristales en forma de estrellas. El tiempo dulce hace que desaparezcan sus brazos, lo que permite apretarse más unas con otras. A los 34 días, la nieve es ya granulosa. Y entonces resbala con facilidad sobre sí misma y origina la catástrofe.

Con la nieve en este estado fluente, cualquier movimiento es suficiente para desencadenar la avalancha. Un puño de nieve que se desprende en lo alto de un glaciar, un esquiador, el más leve movimiento, desencadena el trueno de la nieve que se precipita al fondo acompañada de una nube de espuma blanca. Montañas ciegas se ponen en movimiento y villas y habitantes caen bajo su mole, como si los glaciales quisiesen vengarse de todo lo que turba su silencio natural.

Entre las catástrofes mayores, recuerdan los países alpinos las avalanchas de 1916. En dos días, el 12 y el 13 de diciembre, 10.000 soldados quedaron envueltos en aquellas sábanas blancas heladas.

La nieve continúa hoy fundiéndose y el peligro subsiste. Día tras día los boletines difundidos por Prensa y radio avisan a los habitantes de aquellas comarcas.

No deben éstos atravesar los terrenos de avalanchas ni alejarse unos de otros a más de un metro, de forma que nunca pueda ser arrastrado un esquiador solo. Si alguno se ve arrastrado por la nieve, no ha de perder la serenidad y ha de nadar como un perro para mantenerse en la superficie. Y si se viese sumergido o embutido en una avalancha, debe proteger la nariz y la boca con una recia bufanda, de forma tal que pueda respirar.

Hay una precaución que jamás olvidan los habitantes de aquellas regiones. Es la de vestirse con colores vivos y con una larga faja a la cintura para protegerse contra las avalanchas.

* * *

Vicent Auriol va a ser la primera estrella de una nueva película: "El Elíseo, casa de la República". Aparecerán en ella la Pompadour, Napoleón III y sus 14 predecesores.

* * *

Cripps a Petsche: "Quien nada tiene y nada debe, es rico a medias". El ministro de Hacienda francés anda buscando el sentido de esta frase.

TREINTA Y DOS INQUILINOS EN BUSCA DE UN CASERO

Bien puede decirse que los transportes y las viviendas son los dos ejes de la vida municipal madrileña. En este aspecto de la vivienda a veces se hallan sorpresas casi inverosímiles. Vean ustedes el caso sorprendente, casi "pirandelliano", de esos treinta y dos inquilinos de la modernísima casa número 72 de la calle de Lista que se revuelven, gritan y suplican al cielo que les conceda un casero. No pueden soportar ya más tiempo que los meses —¡y los años!— corran a toda prisa y no sepan a quién pagar el recibo del alquiler de sus viviendas.

¿No es un caso inverosímil?... Pero no se trata de un "fantástico sueño invernal". La cosa tiene su explicación: naturalmente, la finca tuvo un dueño, un súbdito mejicano que se asentó de España en 1935 y falleció algunos meses después de haber llegado a su patria. Sus cuatro hermanos heredaron la casa, pero al poco tiempo fallecieron también. Una sobrina heredera vendió el inmueble a un señor mejicano que todavía no se ha preocupado de legalizar su propiedad y del que hasta el momento no se tiene la menor noticia. Los inquilinos ya no pueden aguantar más: si alguien se presentara a reclamar los alquileres atrasados, muchos de ellos —la mayoría familias modestas— tendrían que abonar sita mil u ocho mil pesetas. Y de aquí la desesperada demanda de estos treinta y dos inquilinos que gritan al unísono:

¡Que nos manden un casero, por favor!...

VALENTIN BLEYE

Demasiada frivolidad

Por Tomás BORRAS

He leído unas estadísticas norteamericanas —las transcribe el semanario español "Mundo"—, según las cuales el cinematógrafo pierde espectadores. Parece que la ley general de esa decadencia es la siguiente: cuando las personas alcanzan la madurez se alejan de la sala de proyección, y sólo la llegada de nuevas generaciones, los muchachos, sostienen la densidad de taquilla necesaria para que el cine no se hunda en la ruina.

Es la penitencia correspondiente al pecado original del cine, en su principal laboratorio. El cine abusa del desarpajo de la frivolidad. Para el cine yanqui no existe nada serio. Su módulo, escrupulosamente preparado para halagar el nivel bajo de las multitudes, es de base mental tan deficiente que sólo la infantilidad lo acoge y celebra. Superficial, sensual, hedonista, busca lo fútil, saltándose los principios que han creado las jerarquías. Con tal de satisfacer al deseo de entretenimiento—¡lejos del cine la funesta manía de sentir y de pensar!—, abusa de las licencias estéticas y lo subordinna todo a una liviandad intelectual que parece fabricada para la candidez. El amor es un sentimiento de roce, convencionalismo social. Las pasiones derivan a lo melodramático, el absolutamente bueno y el absolusolutamente malo, con crisis del conflicto para el triunfo del virtuoso. La Historia es un elemento plástico donde se desdeña la verdad y se aprovechan los sucesos para desfigurarlos en el sentido del gusto estragado. La psicología es la propia de la novela rosa, el género falso y contraproducente. La comicidad es la del circo. Que hablen el teatro y la novelística de los que con sus logros maestros hace el cine, degenerándolos.

Todo está rebajado, agua al vino, el cine yanqui. (Salvamos al maravilloso Walt Disney, uno de los creadores inmortales de la época). Todo es según el patrón repetido, incesantemente repetido, de la vulgaridad vulgarista.

Mujeres bellas y muchachos fuertotes que dan puñetazos espléndidos, cuanto ellas lucen galas de lujo. Un poco de coquetería, un poco de "flirt", ambientes burgueses en los que el dinero predomina. Rebajamiento del héroe a bandido de "gang"; el negocio, el automóvil, el whisky, el teléfono; un catolicismo también convencional, con monjas que juegan al tenis y sacerdotes que hacen elecciones; unos conflictos epidérmicos, que arregla la Policía. Insulsez monótona, piel sin carne ni hueso, sin nervios siquiera.

En lo evocador, el cine yanqui se esmera en servir el plato del halago a una apetencia nacionalista a sus muchedumbres aficionadas. Hemos visto un Cristóbal Colón salaz a lo Casanova; una Isabel de Castilla galanteada y ligera de cascos; un Fernando de Aragón brutal, soez, rapaz, cínico. Hemos visto unos Borgias a la moda de los venenos, las traiciones y la mendacidad. El mito no se salva: ahí está don Juan, uno de los grandes del universo psíquico, transformado en el galán-guapo sin trasfondo, liberado del tremendo problema religioso, tan sólo músculo y espada, desvitalizado y afeminado. Y ambientes de risa y náusea cuando la cámara enfoca la vida de Méjico, o España, o los mismos pueblos indios norteamericanos. No hay que decir del París de botella de champán y señorita casquivana, o del film de la guerra, en que el enemigo es ente despreciable y subhumano, en comparación con el sargento de Oklaoma, compendio de todas las perfecciones de la propaganda.

Lo peor que le puede suceder a un arte es su envilecimiento. Cuando la Escultura es escayola para decorar bares, la Escultura muere como forma; cuando la Literatura degenera a servicio de un programa materialista, resulta una imbecilidad tipo Hemingway; cuando el Cine aparta de sí la lógica, el escrúpulo, la calidad, la transcendencia... las personas mayores le huyen y queda en espectáculo de barraca para uso y abuso sobre los menores de edad o los deficientes.

Por fortuna, el cine europeo, aun a riesgo de no conquistar al parroquiano viciado, sigue derroteros serios, de meta ambiciosa, como corresponde a una dimensión de la belleza con tanta influencia sobre las gentes. Se ha escindido en dos el cinema en estos años: de un lado está la película de receta, briosa que adormece la sensibilidad; de otro, la película de contenido, filosofía, rebeldía, duelo interior, choque social, pecado, elevación, pensamiento, catarsis que la saturada Europa, la sabia, crea para emular y preodupar. El hombre no es un maniquí de cartón, hueco y sin densidades; es un ser con atributos divinos. Podrá en cierto momento satisfacerle lo banal irresponsable, lo que adormece su alerta y su anhelo metafísico: a la larga se aburre de vivir en un ámbito en que se le trabaja para la incapacidad. No hace mucho he contemplado el espectáculo de la comparación desdeñosa de la ley del hombre con el pedigree del perro, a mayor gloria democrática. Cosas como éstas no se resisten.

El cine contribuye a la formación de un país. Muchos que no leen, y son murhisimos, en el cine buscan lo sustantivo, que no se procuran de otra manera, y no hallan sino un sucedáneo. No es desdeñable la influencia del cine, por lo que es de desear que el de Hollywood haga examen de conciencia y con sus poderosos medios se salve, abandone lo rutinario sin esencia y se esmere en ser digno de la herramienta cultural que Dios ha puesto en sus manos.

Pasatiempos

CRUCIGRAMA

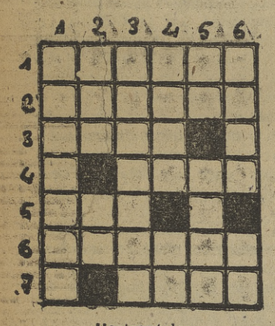

Horizontales

1: Tumor. 2: (al revés) Acércame ese libro. 3: Oro. Vocal. 4: Número romano. Tratamiento. 5: Letras de MODA. Consonante. 6: (al revés) Amiga. 7: Consonante. Brazos de agua.

Verticales

1: Lastimadas. 2: Letra. (Al revés) Nota musical. 3: Transpirar. 4: Barcos. Números romanos. 5: Marchar. Gran Bretaña. 6: Incrédula. Uno.

PROBLEMA NUMERICO

Un vendedor de carteras —ambulante— vende la tercera parte de su mercancía a cinco pesetas unidad; otra tercera parte a cuatro, y otra a tres pesetas unidad. Lo total recaudado asciende a 396 pesetas. ¿Cuántas carteras vendió?

PROBLEMA LOGICO

¿Cuántos días hay entre el día siguiente de anteayer y la víspera de pasado mañana?

CHARADA NUMERICA

1.ª + 10001

Bogas

2.ª + 1000

Mono

3.ª + 501

Tejidos

1.ª + 2.ª + 3.ª

ENVIA

JEROGLIFICO

CA

ARTICULO

13

ENE

O

No se levantó por la noche.

Tribunales

UN AFICIONADO AL BUEN VESTIR

El no estar contentos con nuestra suerte en la vida puede ser una virtud desde el momento en que sirva para, con trabajo honrado, procurar elevarnos y obtener más comodidades. Pero otras muchas — en el caso de hoy, por ejemplo—, cuando ese malestar lleva al delito, la virtud se aminora extraordinariamente, hasta dejar de serlo.

Prudencio —que no era nada prudente— tenía como profesión la de albañil, mejor dicho, peón del ramo. El sueldo, como es lógico, no le daba "nada de sí". La vida transcurría monótonamente, sin diversiones apenas que rompiesen el eterno repetirse de las horas.

Ahora bien; Prudencio era un hombre con tendencias a la elegancia. Su mayor ilusión era "tener la mar de trajes y mil pesetas a punto "pa" lo que fuera". Esto, con su trabajo no podía conseguirlo. Lo malo es que el horizonte no presentaba auroras, sino ocasos, y color no le gustaba. Reflexionando —que es lo que hacen los hombres en estas ocasiones—iPrudencio dió con un método que le permitiera vivir más cómodamente.

La verdad es —se decía— que no hay derecho a lo que pasa en el mundo. Unos "venga de tener perras", y otros "a la luna de Valencia". Esto no es justo. Yo creo que todo "debería ser de todos". O "semos" o no "semos" iguales.

En su continuo husmear, envidioso, los escaparates de sastrerías, dió con una que le servía para sus planes. Estaba bien enclavada, y el peligro —para asaltarla— no parecía grande.

Fué en "febrerillo el loco" cuando Prudencio penetró por vez primera en el local. Lo primero que se ofreció a su vista fué un magnífico pijama —¡olé la elegancia!— y un corte de traje azul que "vendría perfectamente a su airosa figura". Cargó con ambas cosas y marchó a casa, donde nadie le preguntó la procedencia de aquellas "elegancias", porque la familia no tenía demasiados escrúpulos.

A los dos meses, en mayo, volvió a las andadas. Ahora, como ya la cuestión del vestido estaba resuelta, optó por el dinero. Tras deslizarse por una claraboya cogió la cantidad de 5.995 pesetas. No contento con ésto, en junio, volvió por el mismo camino, y otra cantidad de dinero pasó a sus bolsillos.

Desgraciadamente para él, la justicia averiguó quién había sido el autor de los hechos, y Prudencio, junto con su madre como supuesta encubridora, fué puesto a disposición de los Tribunales.

Al ser detenido le fueron retenidas 4.704 pesetas y, lo peor para él, su magnífico traje azul que "tan bien le sentaba".

Y es lo que él decía: "Maldita sea! ¡Después de tantos trabajos que se quede uno casi desnudo!... ¡Qué faena!"

En la causa, que se vió el miércoles, el fiscal, señor Granados, comenzó haciendo historia de los hechos, afirmando que el acusado era autor de los tres robos, con la agravante de nocturnidad, y que procedía imponerle la pena de diez años y un día de prisión mayor por el robo de las 5.995 pesetas, y cuatro años, dos meses y un día de prisión menor por cada uno de los otros dos. Con relación a la madre la calificó de encubridora, pidiendo la pena correspondiente.

El letrado defensor, señor Andrés Lacalle, comenzó por resaltar la poca consistencia de las pruebas en que se basaban las acusaciones, afirmando que su defendido era sólo autor —acaso— del robo de la tela y pijama, valorado en 964 pesetas. Desmintió el encubrimiento por parte de la madre, y solicitó la absolución de ambos procesados.

Así quedaron establecidos los hechos en el caso del peón que por corto tiempo disfrutó de un traje nuevo.

J. A. M.

George Bacon, el mesías negro de Harlem

Dejando un poco al lado —escribe "Picture Post"— las realidades de la vida, vamos a presentarles hoy al más moderno "Padre divino", el mesías de Harlem, opulento evangelizador, verdadera materialización de "Dios" para sus histéricos discípulos, hombres y mujeres blancos y de color.

Cuando hablamos del moderno "Padre divino" comenzamos contradiciéndole: "Yo soy —dice —el principio y el fin de la energía atómica. Yo mando y la energía atómica se somete a mis órdenes. Yo tengo 1.900 años".

Es curioso advertir que para sus devotos, la más atrayente faceta del "Padre divino" no son los laureles conquistados en laboriosas pesquisas sobre la compleja materia de la física nuclear, sino la personalidad de la "Madre divina", blanca de 24 años, ex mecanógrafa de buen estilo en una oficina de Montreal.

En lo que se refiere a sus 19 siglos de existencia, los registros oficiales lo desmienten, revelando 70 años bien cumplidos y un nombre vulgar: George Bacon.

No se pueden ustedes hacer una pequeña idea del bullicio que armaron los ángeles en los cielos americanos cuando ese hombre, que bebe, fuma y come como cualquiera de nosotros, anunció que ponía fin a su celibato casándose con una joven mecanógrafa canadiense. Se trata, dice, de una unión estrictamente espiritual. El "Padre divino" nunca se encuentra a solas con la "Madre divina". Ella se ocupa, especialmente, de atender a las 20 secretarias de su marido: en viajar en compañía de él, en un suntuoso automóvil, a través de las bien pavimentadas carreteras de los Estados Unidos o en hablar dos veces por semana por cualquiera de las dos estaciones de emisoras de que dispone la comunidad. Es de su competencia también visitar e inspeccionar los "cielos", rogar y explicar su casamiento.

La "Madre divina" es una predicadora inspirada y fiuda, capaz de convertir al más escéptico de los apóstatas. Tiene por lema la célebre frase de Jesús a San Pedro: "Construiré mi Iglesia sobre la roca, y no conseguirán derribarla las mayores tormentas".

La "Madre divina" es también una gran comedora; afortunadamente, los banquetes forman parte de los principales ritos divinos. El aniversario de los esponsales es celebrado con un almuerzo ofrecido a 350 convidados, los cuales procuran la perfección entre los trabajos y preocupaciones de la digestión.

Se calcula que los bienes personales de los desinteresados "divinos" se sitúa en el órden de los 10 millones de dólares en propiedades, 15 millones en dinero y medio millón invertido en dos periódicos de propaganda y en las estaciones emisoras. Pero el "Padre", según la "Madre", no quiere nada de ésto. No tiene criados ni acepta regalos personales. Es verdad que tiene cuánto necesita.

No se prohibirán las corridas de toros en Francia

BURDEOS, 1. — (Servicio especial de la agencia Efe). — "Le Sudoest" de fecha de hoy publica en primera plana la noticia de que, de ahora en adelante, no se prohibirán las corridas de toros en Francia, bajo pretexto de la "protección de animales". Se trata de un festejo taurino de primera calidad y, ante todo, de mantener la tradición en el Sur de Francia.

PEÑA DE EX FUMADORES EN ALICANTE

ALICANTE, 1. — Un grupo de fumadores de Torrevieja ha decidido seguir el ejemplo de los de otras ciudades españolas constituyendo una peña de ex-fumadores, a la que se han adherido ya buen número de simpatizantes. De los no fumadores solamente se admitirán los que, a juicio de la peña, sean calificados de excepcionales. Uno de los más pintorescos artículos del reglamento que, de común acuerdo, han redactado todos los componentes de esta peña es el que establece multas para los que sean sorprendidos fumando.

CINE

Vicente Escrivá, el guionista de "Pequeñeces", "Agustina de Aragón" y otras muchas películas que han alcanzado justa fama, acaba de poner punto final al guión de "Cañas y barro", adaptación de la célebre novela de Blasco Ibáñez.

Según nos comunican, es muy posible que sea Cifesa la que lleve esta obra al celuloide.

* * *

En la noche pasada se efectuó el reparto de premios a la producción cinematográfica y concurso de guiones del año 1950, durante una brillante fiesta celebrada en el Hotel Ritz, a la que concurrieron el director general de Cinematografía y Teatro, don Gabriel García Espina; el jefe nacional del Sindicato del espectáculo, don David Jato Miranda; los productores, directores e intérpretes, entre ellos don Fernando Luca de Tena, don Cesáreo González, don Vicente Casanova, Juan de Orduña, José Luis de Heredia, Carmen Sevilla, Margarita Díez, Raquel Rodrigo, Lali del Amo, Pilar Soler, Aurora Bautista, Annabella, Amparito Rivelles, Paquita Rico, Jorge Mistral, Rafael Durán, Angel de Andrés, Raúl Cancio y Jesús Tordesillas. El reparto fué efectuado por los señores García Espina y Jato Miranda, entre los nutridos aplausos de la concurrencia. La fiesta se prolongó hasta altas horas de la madrugada.

SGCB2021