ARIO NACIONAL - SINDICALISTA
VALLADOLID

Libertad

FUNDADOR - ONESIMO REDONDO - 1931

Jueves, 21 diciembre 1944 - Época IV - Año XIV - N.º 1975

Su Santidad el Papa dirigirá un mensaje al mundo el día de Navidad

Ciudad del Vaticano, 20.—Su Santidad el Papa, Pío XII, dirigirá un mensaje al mundo el día de Navidad, como en años anteriores, que será divulgado por Radio Vaticano y restransmitido por las emisoras de los distintos países. A continuación se leerá el mensaje del Santo Padre en varias lenguas.—Efe.

Los órganos de opinión se equivocan una vez más

En cada uno de los españoles ha tenido que producirse espontáneo un movimiento de asombro infinito al enterarse, por la lectura de unos párrafos extranjeros dedicados al problema de España», de la alborea levantada más allá de nuestras fronteras por el mayor bluf propagandístico que se ha conocido hasta ahora, aparte, claro es, de lo que propiamente constituye la llamada guerra de nervios. Por lo visto, sin enterarnos nosotros, los interesados y los actores principalísimos, en España andaban —suponemos que ya se habrá «arreglado todo»— muy mal las cosas. Tan mal, que se fijó una fecha para que el Caudillo entregara los poderes —¡nada menos que a Miguel Maura!—, y en vista de que pasó sin que se produjera el «ineluctable» acontecimiento, hubo prorrogándose una y otra vez conforme a la reacción del jugador, que en una mala tarde no se resigna a levantarse de la silla, con la ilusión de que llegue, por fin, su buena hora.

La verdad es que la cosa tiene gracia y que si la hubiéramos visto publicada en «La Codorniz» nos hubiera hecho llorar de risa. Pero ha ocurrido —y es lo verdaderamente sorprendente— que países que tienen francas las puertas de España y disponen aquí de fuentes de información propias, oficiales y serias, se han dejado invadir por el griterío de los indocumentados, a los que radios y prensa han servido con celo, entusiasmo y simpatía de profecío y formidable altavoz.

La ignorancia supina de la llamada opinión acerca de España le ha llevado a dar como buenas cosas tan absurdas como estas: Que el pueblo español sueña con los tiempos liberales; que suspira por tener otra vez sobre su lomo a los «prohombres» de la mascarada republicana, que espera con ansia la reinstauración del «idílico» Frente Popular con su inevitable secuela de persecuciones, cárceles, checas, fusilamientos, tiros en la nuca, ateismo, incendios, devastaciones y otros crímenes aún más execrables; que quiere ver otra vez en las plazas de sus ciudades cientos de miles de obreros sin trabajo y millones de españoles famélicos por la humorada judeo-marxista; que anhela verse de nuevo envuelta en una guerra civil, etc.; que Miguel Maura, ejemplar degenerado de una noble familia española, u otros como él, más a la izquierda o más a la derecha, tienen alguna personalidad, algún arraigo, alguna simpatía en el pueblo español; pero, sobre todo, que Franco y la juventud que le sigue con fe, ardor e ilusión, es capaz de entregar por las buenas la Patria que han conquistado con tanto esfuerzo y sacrificio a la pandilla de traidores hambrientos que pululan por los bajos fondos de la política, más allá de nuestras fronteras y nuestras costas.

No, señores periodistas y locutores; no habéis acertado esta vez, como las precedentes y todas las que os empeñéis en dedicaros al difícil juego de los vaticinios sobre España, que es un pueblo que ha aprendido mucho en los últimos tiempos y sabe ver en el panorama sangriento de los pueblos de Europa, a quienes la fortuna de las armas aliadas ha dado la libertad —esa libertad que nosotros, que conocemos bien, aborrecemos con toda el alma—, en qué abismo de terror, de odio, de miseria y de anarquía nos sepultaría un Miguel Maura cualquiera, con cuyos nombres os entregáis al intrascendente deporte de hacer pronósticos.

¡HUERFANOS!

El nuevo Estado vela por ti en tu precaria situación por medio del Subsidio de Orfandad.

Profundos avances alemanes en todo el frente de ataque en el Oeste

MAS DE DIEZ MIL PRISIONEROS VAN HECHOS HASTA AHORA Y HAN DESTRUIDO DOSCIENTOS TANQUES

Malmedy ha sido reconquistada y están a menos de tres kilómetros de Saint Vith

Gran Cuartel General del Führer, 20. — El Alto Mando de las fuerzas armadas alemanas comunica:

«En todo el frente de ataque en el Oeste, nuestros ejércitos avanzaron ayer en profundidad, han destruído una gran parte de las bases situadas detrás del frente que estaban en poder del enemigo y han avanzado más allá con sus cuñas de ataque. En numerosos sectores se libraron combates con grupos aislados de reservas enemigas, que habían sido llevados urgentemente y que participaron en seguida en la lucha. Según las noticias recibidas hasta ahora, más de 10.000 prisioneros han sido hechos; doscientos carros blindados fueron destruídos o capturados y 124 aviones derribados.

En el frente de Aquisgrán y en el Sarre disminuyó la presión de los norteamericanos. En el sector de Bitche, al noroeste de Wisemburgo y en el baluarte del oeste, al este de dicha ciudad, el enemigo prosiguió sus ataques contra nuestras fortificaciones, sufriendo elevadas pérdidas.

En la alta Alsacia, nuestras fuerzas libran duros combates. En todo el frente de Alsacia - Lorena, 37 carros blindados enemigos fueron destruídos ayer. Con medios de combate marítimos de la Marina de guerra, un destructor enemigo ha sido hundido a lo largo de la isla de Walcheren.

Londres, Lieja y Amberes están sometidas al intenso fuego de nuestras armas de gran radio de acción.»—Efe.

MALMEDY HA SIDO RECONQUISTADO POR LOS ALEMANES

París, 20.—Hoy se ha levantado la censura sobre noticias procedentes del frente del primer ejército, pero sólo por el período que llega hasta el mediodía del lunes, comunica el corresponsal de la agencia Reuter cerca del Cuartel General del Cuerpo expedicionario aliado. En algunos puntos los norteamericanos consiguieron detener el empuje alemán, pero en otros las penetraciones han sido profundas. Ayer se anunció oficiosamente que Malmedy había sido reconquistada por una columna blindada germana. La punta del avance alemán se dirige hacia el importante nudo de comunicaciones de Saint Vith, en cuya región han quedado aisladas algunas tropas norteamericanas. Se luchaba duramente ayer tarde a tres kilómetros de Saint Vith.—Efe.

París, 20.—Oficialmente se anuncia que la ofensiva alemana ha efectuado profundas penetraciones en el dispositivo norteamericano—una de ellas tiene más de 32 kilómetros—y ha aislado algunas unidades estadounidenses. Los alemanes—se añade—han alcanzado Stavelot, Consdorf y se hallan a menos de tres kilómetros y medio al este de Saint Vith.—Efe.

Voronoff establecerá un hospital en París

Lisboa, 20.—Ha emprendido su anunciado viaje a París, para establecer allí un hospital, el famoso doctor Sergio Voronoff, que se halla ya completamente restablecido.—Efe.

LOS COMUNISTAS GRIEGOS OCUPAN EL CUARTEL GENERAL DE LA R. A. F.

Londres, 20.—Oficialmente se declara en Atenas —comunica un enviado especial de la agencia Reuter en la capital helénica—que el Cuartel General de la RAF en aquella ciudad ha sido ocupado por los guerrilleros, después de una lucha que duró toda la jornada del lunes y continuó hasta muy avanzada la noche. El Cuartel General se hallaba instalado a unos 16 kilómetros al nordeste de la ciudad.

Una columna blindada británica llevó a Atenas a parte del personal del Ejército y de la RAF que se encontraba en el citado Cuartel General.—Efe.

FRANCO recibió al Ayuntamiento madrileño

Testimonió al CAUDILLO su gratitud por la ley de urbanización de Madrid

Madrid, 20.—En la mañana de hoy Su Excelencia el Jefe del Estado recibió al Ayuntamiento de Madrid, que acudió en Corporación para testimoniarle la gratitud de la capital de España por la promulgación de la ley del gran Madrid.

Después de saludar el Caudillo a todos los miembros de la Corporación municipal, el alcalde dirigió a S. E. las siguientes palabras:

PALABRAS DEL ALCALDE

Excelentísimo señor: Llega hoy a vuestra presencia este Ayuntamiento a cumplir gozosamente con el deber de daros las más rendidas gracias en nombre del pueblo madrileño, cuyos sentimientos está bien seguro de representar en este momento, por la promulgación de la ley de bases de 25 de noviembre último, para la ordenación urbana de Madrid y sus alrededores. Es ésta una fecha que quedará imperecedera para el futuro como uno de los hitos de la historia de esta villa. España ha ido creciendo en vuestras manos y los españoles han visto aumentar su bienestar bajo la paz ganada por vuestra prudencia cuanto en gloria acrecieron durante la guerra tan brillantemente decidida por vuestro arrojo y vuestro talento. No hay clase, parte o estamento de la nación a quien no alcancen tan señalados beneficios. Pero la ciudad de Madrid, cuya representación ostento, ha de ocupar lugar señero y relevante en la inmensa y creciente ronda de gratitud española. Por eso, si en otras ocasiones fué tema de nuestras palabras la constante preocupación de V. E. por la capital de España, ya iniciada en los días de la guerra, al preferir los inconvenientes de un asedio a la brillantez de una acción devastadora, hoy culmina nuestro agradecimiento ante un hecho tan decisivo en la historia de Madrid, como es la promulgación de la ley de bases firmada por V. E.

La reforma de las grandes ciudades que han ganado renombre en la historia, se debe siempre a una concepción unitaria y total. La complejidad de tales creaciones artísticas excede del marco de toda iniciativa particular. Al propio tiempo, una férrea voluntad ha sido puesta al servicio de la idea generatriz, pues de nada sirven las concepciones ideológicas sin la correlación de unos instrumentos capaces de convertirles en realidades. Estas dos necesarias condiciones, el plan y el instrumento, vienen a unirse en doble acierto de eficacia y belleza con la llamada ley del gran Madrid, que arrancando de vuestra personal iniciativa y a través del

(Pasa a la página tercera.)

Audiencias del Jefe del Estado

Madrid, 20.—S. E. el Jefe del Estado y Generalísimo de los Ejércitos ha recibido en audiencia militar, en el palacio de El Pardo, a las siguientes personas: Don Francisco García Escámez e Iniesta, capitán general de Canarias; vicealmirante don Cristóbal González Aller y Acebal, comandante general de la Escuadra; general don Gustavo Urrutia González, jefe de la División de Caballería; general don Antonio Alcubilla Pérez, jefe de la División número 62; general don Benito de Haro Lumbreras, jefe de la tercera Zona de la Guardia Civil; general don Luis Redondo García, jefe de la primera Brigada de la División de Caballería; general don Pablo Arias Jiménez, jefe de la Infantería divisionaria de la 102 División; coronel don Luis Molina Rodríguez, segundo jefe de Estado Mayor de la VIII Región Militar; coronel don Manuel Villegas Gardoqui, del Estado Mayor Central del Ejército; coronel don Francisco Pérez Montero, director de la Academia de Artillería; coronel don Guillermo Camargo Sagardhal, de la Escuela Superior del Ejército; coronel don Ricardo Villalba Rubio, director de la Escuela Central de Educación Física; teniente coronel don Fernando Villalba Rubio, del Estado Mayor de la Región Central Aérea; teniente coronel don Manuel Ruiz de la Serna, del Estado Mayor Central del Ejército; teniente coronel de Caballería, don Cristóbal Pérez del Pulgar, y comandante don Francisco Cerdán López, jefe del Grupo de Transmisiones de la División de Caballería.

En Audiencia civil fueron recibidos por el Caudillo: El Obispo de Vich; comisión del Ayuntamiento de Madrid; Consejo de Administración de la R. E. N. F. E.; marqués de Guad-el-Jelu, acompañado de la Confederación Nacional de Cajas de Ahorros; jefe de la Organización Nacional de Ciegos, acompañado del ministro de la Gobernación y del director de la imprenta de Málaga; don Francisco Gómez del Llano, director general de lo Contencioso del Estado; don José María de Peñaranda y Barea, delegado del Gobierno para la Ordenación del Transporte; Hermano Sixto Miguel Lecunza, definidor general de los Hermanos Maristas, acompañado de los Hermanos Vicente Lorenzo y Manuel Rodríguez, administrador y secretario, respectivamente, del Instituto de Hermanos Maristas, y el conde de Peralada.

Debate en los Comunes sobre Grecia

Churchill afirma la necesidad de una estrecha unión de las grandes potencias

Londres, 20.—Preguntado en la Cámara de los Comunes si existía ya un acuerdo entre los Gobiernos de Gran Bretaña, Estados Unidos y Rusia sobre la política británica en Grecia, Churchill respondió: «El trabajo de atender a los disturbios en Grecia ha recaído sobre Gran Bretaña, y hasta ahora no hemos podido realizarlos sin ser criticados, aún aquí en casa, lo cual ha aumentado nuestras dificultades. Las tres grandes potencias están completamente de acuerdo sobre los objetivos generales que figuran en nuestra alianza y es necesario que nos mantengamos en estrecha unión en esta fase peligrosa y trascendente de la guerra».

El diputado independiente Lipson preguntó: «¿No está de acuerdo el primer ministro en que sería peligroso llevar a la práctica las propuestas de la conferencia de Dumbarton Oaks si ciertas potencias asignan esferas de influencia y no se establece cooperación con otras durante la guerra?». Churchill contestó: «Me parece que es este un tópico con el cual no debo ocuparme ahora».

«¿Nos dirá el primer ministro si existe ahora cooperación perfecta?», preguntó entonces el laborista Shinwell, a lo que respondió Churchill: «Existe una cooperación completa, pero otra cosa es que haya acuerdo perfecto sobre todos los aspectos de estos asuntos. No dudo, sin embargo, que en todos los aspectos de la guerra seguirá habiendo una cooperación completa y efectiva. Nos hemos encontrado con que tenemos que realizar cierta tarea y procuramos hacerlo de la mejor manera posible».—Efe.

El presidente Carmona inaugura en Lisboa una Exposición de fotografías de España

Asistieron el embajador español y numerosas personalidades

Lisboa, 20.—La apertura de la Exposición de Fotografías de Sevilla, Granada y Córdoba, que fué presidida por el Jefe del Estado portugués, general Carmona, ha constituído un caluroso homenaje a España de su autor, señor Palha, que ha puesto gran cariño en su labor; del Secretariado Nacional de Información y Cultura Popular, que ha cedido su estudio para la instalación del Certamen, y del Jefe del Estado portugués, que inauguró la Exposición.

Las fotografías, magníficas, constituyen una fiel representación de Sevilla, Córdoba y Granada, de sus jardines, de sus palacios y de sus mujeres.

Con el Jefe del Estado asistieron el jefe de la Casa Militar de S. E., el subsecretario de Educación Nacional, el embajador de España en Portugal con el personal de la Embajdaa, el cónsul de España en Lisboa y los representantes de la Prensa española en esta ciudad.—Efe.

"Madrid y todos los pueblos españoles han de tener su ley de urbanismo"

Palabras del CAUDILLO al Ayuntamiento madrileño

El Ayuntamiento de la capital de España visitó ayer al Jefe del Estado para testimoniarle su gratitud por la promulgación de la ley de urbanización de Madrid.

El Caudillo correspondió a las palabras del alcalde en la siguiente forma:

«Señor alcalde y señores consejales: Bastan las palabras del alcalde para poner de relieve la importancia de la ley promulgada en relación con nuestra capital, que es el espejo en que se mira España y, en cierto modo, la tarjeta de visita con que nos presentamos a propios y a extraños. Por ello, Madrid tiene que ser un ejemplo vivo para todos los españoles. Yo he sentido siempre la tristeza, al entrar en Madrid, de contemplar esos suburbios miserables, esas barriadas que le rodean, esas casas de lata, que eran la supervivencia de una ley municipal de más de medio siglo. Esta nueva ley significa, por tanto, el remedio a esa triste realidad y la posibilidad de que los pueblos limítrofes entren en el área de acción de la capital, para que desaparezcan esas entradas que no corresponden a la importancia de la gran ciudad.

Madrid y todos los pueblos españoles han de tener su ley de urbanismo, para que sean bellos y armónicos, confortables y gratos, como corresponde a las aspiraciones del Estado. Comprenderéis, pues, con la satisfacción que he escuchado las palabras del alcalde, ya que la nueva ley abre inmediato camino a nuestros propósitos y hace posible su inmediata aplicación, sin privar al Ayuntamiento de sus propias iniciativas.

Para esta labor tenéis mi más entusiasta apoyo y el de mi Gobierno, a fin de que en el plazo más breve posible se conviertan en realidad los deseos de todos. Sean, pues, mis últimas palabras de ánimo y aliento para poner manos a la obra y continuar la labor emprendida. ¡Arriba España!»

El gobernador civil y jefe provincial del Movimiento de Jaén, en Valladolid

Ayer llegó a nuestra ciudad, procedente de Jaén, el gobernador civil y jefe provincial de dicha provincia, camarada Juan A.-Villalobos, acompañado de su esposa. Hoy regresarán a Jaén.

Ayer se verificó el entierro del padre del ministro de Industria y Comercio

Los ministros secretario general y de Gobernación estuvieron representados por el gobernador de Barcelona

Tarrasa, 20.

Esta tarde, a las 4,30, se verificó el entierro de don Camilo Carceller, padre del ministro de Industria y Comercio. El acto del sepelio constituyó una imponente manifestación de duelo. En la presidencia oficial, con el ministro, figuraban el capitán general de la Región, gobernador civil y jefe provincial, que ostentaba la representación de los ministros secretario general y de la Gobernación; Obispos de Barcelona y Segorbe, presidente accidental de la Diputación y presidente de las Cámaras de Industria y Comercio.—Cifra.

CLAUSURA DEL CURSO EN LA ACADEMIA "JOSE ANTONIO"

Madrid.—El ministro secretario general del Movimiento clausura en la Academia Nacional de Mandos «José Antonio», el tercer curso de oficiales instructores del Frente de Juventudes. (Foto Cifra)

El Papa ha recibido al representante personal de Roosevelt

CIUDAD DEL VATICANO, 20.—SU SANTIDAD EL PAPA HA RECIBIDO HOY EN AUDIENCIA PRIVADA AL REPRESENTANTE PERSONAL DEL PRESIDENTE ROOSEVELT, MYRON TAYLOR.

SGCB2021

ATALAYA de la CIUDAD

LOS PAVOS

Por fin han llegado los pavos. ¡Y qué pavos, señores! Les hemos visto ayer circular por nuestras calles y eran tantos y tan enormes, que más parecía un rebaño de elefantes con la trompa roja, que esos parsimoniosos y bobos pajarracos de corral.

Verdaderamente parecía un ejército que invadía la ciudad, y hasta marchaban marcialmente entonando esa canción del ¡pau, pau! que tan simpáticamente suena en nuestros oidos en estos días de frío y Navidad.

Inmediatamente de llegar comenzaron las transacciones, pues la gente estaba ya impaciente por la tardanza en la llegada de los animalitos, que vienen tan contentos a la muerte, para servir a los humanos de manjar.

Este fué, quizá, el acontecimiento más importante en relación con las próximas fiestas de ambiente alegre y familiar.

Pero también hemos de destacar otro aspecto tradicional de la ciudad: el de la rifa de los cerditos de San Antón. Este sorteo, destinado a un fin benéfico, siempre ha atraido la atención de los vallisoletanos, que han colaborado con su limosna, sí, pero al mismo tiempo con la mira de ver solucionada la temporada alimenticia si la suerte les acaricia. No son de despreciar esos redonditos y orondos cerdillos de San Antón.

Por ambas cosas, por el sentido caritativo y por la ambiciocilla humana, la gente este año colabora entusiásticamente en la rifa, hasta el punto de haberse formado "cola" para adquirir papeletas del sorteo.

El frío, intensísimo, y aquellos otros dos indicados, fueron las características de ayer en Valladolid, envuelta desde hace varios días en espesa niebla.

ENRISA

Administración Principal de Correos de Valladolid

Terminando el día 31 de diciembre la vigencia de las emisiones de los sellos conmemorativos del «Jubileo Jacobeo y Milenario de Castilla» lo pongo en conocimiento del público para los efectos oportunos.

Valladolid, 19 de diciembre de 1944.—El administrador principal accidental, **Juan José Recio Cerezo.**

de la VIDA SOBRENATURAL

JUEVES 21

Santo Tomás, Apóstol

Misa propia, color encarnado. Segunda oración de la Dominica III de Adviento, tercera «pro Papa» y cuarta «pro pace». Credo y Prefacio de Apóstoles.

EXPOSICION DEL SANTISIMO

Santiago.—De cinco y media a siete y media. A las siete, rosario y bendición.

Esclavas.—Exposición de S. D. M. desde las ocho de la mañana hasta las seis y media de la tarde.

Reparadoras.—A las ocho de la mañana exposición de S. D. M. Por la tarde, a las seis, ejercicio y reserva.

SANTUARIO NACIONAL

Todos los días misas desde las siete a las diez, cada media hora; además, diariamente, a las once y doce. Por la tarde, a las cinco y media, exposición de S. D. M. hasta las siete y media, en que se hace el ejercicio, plática y Vía-Crucis por el Papa y la paz.

CAPILLA DE CORAZON DE MARIA

Jornadas de María Santísima y San José como preparación para la Navidad. El acto de la tarde, a las siete y media.

ADORACION NOCTURNA

El turno décimo, de San Miguel de los Santos, celebrará la vigilia mensual la noche del 21 al 22 del actual, en la iglesia de San Felipe Neri. Dará principio a las diez y media.

PP. CARMELITAS (San Benito)

Hoy, Jueves Eucarístico de la Adoración Reparadora. Por la mañana, a las ocho y media, solemne comunión reparadora. Por la tarde, a las siete, solemne Hora Santa para implorar la paz. Al final, imposición de insignias a las nuevas socias.

Mañana, día 22, retiro mensual, final del año, para la V. O. T. del Carmen y Santa Teresa de Jesús y Asociaciones establecidas en esta iglesia.

Por la mañana, a las ocho y media, misa de comunión general con meditación. Por la tarde, a las siete, santo rosario, plática, exposición menor del Santísimo y bendición, terminando con el canto de la Salve carmelitana. Dirigirá el retiro el R. P. Abelardo de los Sagrados Corazones, director de la V. O. T. del Carmen.

PP. CAPUCHINOS

Hoy, fiesta semanal de los Jueves Eucarísticos. Por la mañana, a las ocho, misa de comunión conmemorativa en coros de doce. Por la tarde, a las siete y media, solemne Hora Santa conforme al ritual de la Archicofradía. Se hará el ejercicio de las Jornadas. Al final de la fiesta, imposición de insignias.

VIERNES 22

San Flaviano, mártir

Misa de la feria VI de Témporas, color encarnado. Segunda oración de la Virgen, tercera «pro Papa» y cuarta «pro pace».

Escuela de Formación Profesional del Parque de Artillería

PREMIO «ELORZA»

En los primeros días del próximo mes de enero y con toda solemnidad, se hará entrega del premio «Elorza», creado por Orden de 12 de diciembre del corriente año (D. O. número 283), al número uno de los alumnos que el 31 de los corrientes terminen el cuarto y último curso de su formación profesional.

Se recuerda que hasta dicho día 31 está abierto el plazo para la presentación de solicitudes de alumnos de nuevo ingreso.

En estas Escuelas, creadas por el nuevo Régimen en forma análoga a las que hace precisamente ahora cien años se crearon en Trubia y Oviedo, pueden ingresar los alumnos de 14 a 16 años que deseen aprender un oficio y el nuevo Estado, con un desprendimiento no igualado hasta ahora, no sólo dá el jornal a los referidos aprendices, sino que sufraga todos los gastos de vestuario, libros, herramientas, etc., todo en beneficio de los humildes y de acuerdo con una de sus consignas: ¡por el pan y la justicia!

Servicio Nacional del Trigo

Jefatura Provincial de Valladolid

AVISO

Con motivo de las fiestas de Navidad, esta Jefatura Provincial del S. N. del Trigo ha ordenado el cierre de los almacenes del S. N. del Trigo existentes en esta provincia durante los días 23 y 26 del mes en curso.

Lo que se hace público para conocimiento de los señores adjudicatarios de alguna clase de mercancía y los labradores en general que en tales días no se hará ninguna clase de operaciones en dichos almacenes.

Valladolid, 19 de diciembre de 1944.—Por el S. N. T, el jefe provincial.

FERNANDEZ - CORREDOR
APARATO DIGESTIVO
Rayos X. Aplicaciones eléctricas
Consulta de 11 a 1 y de 3 a 5.
MIGUEL ISCAR, N.º 8. PRINCIPAL

EDICTO

DON MARIANO GIMENO FERNANDEZ, juez de Primera Instancia del Distrito número 2 de esta ciudad de Valladolid y su Partido,

HAGO SABER: Que a virtud de escrito del procurador don José María Stampa y Ferrer, en nombre y representación del comerciante DON ANTONIO RODRIGUEZ SANCHEZ, mayor de edad, casado, industrial, con zapatería abierta en esta ciudad, calle de Santiago, n.º 4, y con domicilio en esta localidad, calle de la Estación, núm. 1, se ha tenido por solicitada la declaración del estado de suspensión de pagos de aludido don Antonio Rodríguez, siendo la cuenta del pasivo la de ciento cincuenta y seis mil ochecientas ochenta y seis pesetas con cinco céntimos.

Lo que se anuncia por medio del presente a los fines determinados en el artículo cuarto de la Ley de veintiséis de julio de mil novecientos veintidos.

Dado en Valladolid, a dieciocho de diciembre de mil novecientos cuarenta y cuatro.—EL SECRETARIO.

Valladolid

Tribunal de oposiciones a ingreso en el Magisterio Nacional de Primera Enseñanza

VALLADOLID

Relación de opositores que han sido aprobados y distribución de las plazas concedidas, de conformidad con las disposiciones vigentes, por orden de puntuación:

Número 1, Vicente Cuadrillero, Javier, 17,80 puntos; 2, Pérez Alonso, Francisco, 16,65; 3, García de Prado, Valentín, 16,35; 4, Fernández Benito, Armando, 15,55; 5, Fernández González, José, 15,35; 6, Porcel Scoane, Antonio, 14,50; 7, Iglesias Pascual, Antonio, 13,85; 8, Durán Bernal, Lorenzo, 13,00; 9, Gallego Alvarez, Agustín, 12,90; 10, Esquerro Callejo, Enrique, 12,70; 11, Koldán González, Enrique, 12,15; 12, Juárez Herrero, Gervasio, 11,95; 13, Curto Moro, Antonio, 11,75; 14, Abad Abad, Arcadio, 11,30; 15, Fraile Barbollo, Esteban, 10,70; 16, Bartolomé Sobrino, Agustín, 10,65; 17, Crespo Gila, Santiago, 10,50; 18, Caño (del) Giralda, Lucio, 10,40.

Número 19, Aparicio Martín, Saturnino, 10,40 puntos; 20, Martínez García, Alejandro, 10,25; 21, Martín Fernández, Marcelino, 10,25; 22, Panigua Sánchez, Pedro, 10,10; 23, Vigo (del) Martínez, José María, 10,10, 24, Izquierdo Gacho, Primitivo, 10,00; 25, Puerta (de la) del Val Juan, 9,90; 26, Cordobés Moure, Facundo, 9,80; 27, Domínguez Laso, Luis, 9,70; 28, Rodríguez Rodríguez, Justo, 9,60; 29, Polo Guerras, Jesús, 9,50; 30, Inclán Villameriel, Emilio, 9,40; 31, Ramos Mezquita, Indalecio, 9,35; 32, López Fernández, Manuel, 9,30; 33, Borge Herrero, Pablo, 9,30; 34, Chamorro González, Vicente, 9,25; 35, García Bardón, Manuel, 9,10; 36, Alvarez Toledo, Clinio, 9,05; 37, Martín Fernández, Severiano, 8,80; 38, Valentín Tornero, Ireneo, 8,80.

Número 39, Montes Fernández, Pedro, 8,75 puntos; 40, Villoslada del Valle, Manuel, 8,70; 41, Cuesta (de la) Sanz, Conrado, 8,70; 42, Santiago Rodríguez, Vicente, 8,50; 43, González Valencia, Adrián, 8,30; 44, Molinero Ergueta, Alejandro, 8,30; 45, Román Martínez, José María, 8,25; 46, Fernández Hernández, Victorino, 8,20; 47, Martín Motes, Luis, 8,10; 48, Molaguero Alonso, Rafael, 8,05; 49, Pérez Sampedro, Enrique, 8,00; 50, Calzada Gutiérrez, Carlos, 8,00; 51, Hernández del Ama, Luis, 7,70; 52, Fernández del Puerto, Amador, 7,00; 53, Abásolo Ruiz, Emilio, 6,80; 54, Ramos Castrillo, Julio, 6,50.

Hoy, emisión del semanario radiofónico "La Voz de la Falange"

A las dos de la tarde, y por los micrófonos de la Emisora E. E. T. núm. 1, conectada con E. A. J. 47 Radio Valladolid, tendrá lugar la retransmisión del número 11 del semanario radiofónico de la Delegación Provincial de la Vicesecretaría de Educación Popular «La Voz de la Falange».

El número de este periódico constará: primero, de un editorial; segundo, efemérides de la semana; tercero, Lotería Nacional, y cuarto, en torno de las representaciones del teatro de la Delegación Provincial de la Vicesecretaría de Educación Popular.

FRENTE de JUVENTUDES

SECCION FEMENINA

Falanges Juveniles de Franco

Se avisa a todas las margaritas que tienen la obligación de asistir el día 23, sábado, a las doce de la mañana, en la Casa de Juventudes, para escuchar la lección de Navidad. Las flechas irán a las cuatro de la tarde y las flechas azules a las siete.

Para NAVIDAD y REYES
Regale y regálese un artículo de calidad y utilidad
C. & G. Carandini, S. A.
Santiago, 59.—Teléf. 1228
Pedad. Núñez

Ayuntamiento de Valladolid

VENTA DE BASURA

Se convoca a cuantos agricultores tengan solicitada basura de los vertederos municipales, concurran el sábado, 23 de los corrientes, y hora de las once de la mañana, a la Casa Consistorial, Sala de Sesiones, donde se efectuará la adjudicación.

Valladolid, 20 de diciembre de 1944.—El alcalde, FERNANDO FERREIRO.

†

PRIMER ANIVERSARIO

Rogad a Dios en caridad por el alma del señor

D. Celestino Martín Ortega

(Maestro Nacional de Olmos de Esgueva)

QUE FALLECIO CRISTIANAMENTE EL DIA 22 DE DICIEMBRE DE 1943.—R. I. P.

Su desconsolada esposa, doña Estefanía Ruano Sanz; hijos, don César, doña Marciana y don Lamberto; hija política, doña Ausibia Vaca Martín; nietos, César, Jesús y María Esther; hermanos políticos, primos y demás familia,

Ruegan a sus amistades le tengan presente en sus oraciones.

El funeral y misas que se celebren el día 22, en Olmos de Esgueva y en los PP. del Corazón de María de Medina de Rioseco y Megeces de Iscar, así como las misas de los días 20 y 22 de cada mes en las mismas iglesias, serán aplicadas por su eterno descanso.

Sección Administrativa de Primera Enseñanza de Valladolid

A LOS DIRECTORES DE COLEGIOS PRIVADOS

El «Boletín Oficial» de esta provincia de 19 del actual reproduce una Orden del Ministerio de Educación Nacional del día 30 de octubre último, publicada en el «Boletín Oficial del Estado» del 1 del corriente, por la que dispone que todos los Colegios de Enseñanza Primaria Privadas formulen por duplicado una declaración según el modelo oficial que se acompaña a dicha Orden.

En el referido «B. O. del Estado» del día 1 de diciembre también se publican las instrucciones para llenar el modelo de la declaración jurada.

La entrega de las declaraciones deberá hacerse en los Ayuntamientos o en esta Sección Administrativa hasta el día 31 de diciembre del año actual.

El incumplimiento de la citada Orden o la omisión o falseamiento de alguno de los datos que se piden aparejará la consideración de clandestinidad en el ejercicio de la enseñanza, y la Dirección General de Enseñanza Primaria podrá ordenar la clausura de los Centros o clases cuya existencia o verdadera actuación se hubiere ocultado.

Lo que se hace público para general conocimiento.—**El jefe de la Sección.**

Comisaría General de Abastecimientos y Transportes

Delegación Provincial de Valladolid

SECCION DE ESTADISTICA Y RACIONAMIENTO

Los establecimientos detallistas de esta capital, economatos no preferentes y colectividades que a continuación se indican, efectuarán su presentación en estas oficinas, en las fechas que se señalan, para liquidar las tarjetas y colecciones de cupones que han distribuído, así como hacer entrega de los padrones de clientes de sus establecimientos, a cuyo efecto deberán acompañar los documentos siguientes: cubiertas de cartillas IV ciclo, igual por cada categoría al número de tarjetas distribuídas; importe de las colecciones de cupones y de los padrones o censos de clientes, «facture» de las tarjetas y cupones recibidos en los que deberá anotarse en la casilla correspondiente el motivo de la devolución de tarjetas, y boletines de inscripción de sus clientes, empaquetados conforme se indicaba en las instrucciones que en su día recibieron.

El orden de presentación rigurosa será: De nueve y media a una y de cuatro a seis, ventanilla número 1.

Día 27, miércoles próximo: Comercios de ultramarinos números 1 al 23.

Día 28, jueves: Del 24 al 44.

Día 29, viernes: Del 45 al 67.

Día 30, sábado: De nueve y media a una y media, del 68 al 84.

Día 2 de enero: Mañana y tarde, del 85 al 105.

Día 3, iguales horas, del 106 al 130.

Día 4, del 131 al 155.

Día 5, del 156 al 180.

Día 8, del 181 al 205.

Día 9, del 206 al 223.

Pasado este plazo los Servicios de Inspección formarán el oportuno expediente a la negligencia observada.

Economatos no preferentes: Ventanilla número 5, días 2 y 3 de enero.

Colectividades: Ventanilla número 5, días 4 para los de serie B, H, I y J y días 5 y 8 para los de serie G y N.

NEGOCIADO DE CARTILLAS

Se pone en conocimiento de todos aquellos que hicieron entrega en estas oficinas de la hoja de censo de empadronamiento para la confección de la correspondiente Tarjeta de Abastecimiento, que a partir de la publicación de la presente nota deberán hacer su presentación en este Negociado (ventanilla número 2), para hacerse cargo de las mismas, previniéndoles que serán indispensables la presentación del número que se les dió en el momento de la entrega de la referida hoja y de la actual cartilla individual de racionamiento.

Números: del 1 al 299.

CARTELERA

Calderón.—A las 4,30, 7,30 y 10,30, Gran gala Walt Disney. "Las peripecias de Mickey" (estreno), tolerada menores.

Capitol.—Continua desde las 5. "Joyas funestas" y "Central Río".

Carrión.—A las 7,30 y 10,30, No-Do 102 y «El lago de mis ensueños». (Estreno.)

Coca.—A las 7,30 y 10,30, No-Do y «Puño de hierro», en español.

Cinema Goya.—A las 7,30 y 10,30, «Sucedió en Damasco».

Lafuente.—A las 7,30 y a las 10,30, No-Do 99 y «Esmeralda, la zíngara». (Ultimo día.)

Lope de Vega.—A las 7 y a las 10,30, «La viejecita» y «La revoltosa».

Pradera.—A las 7,30 y 10,30, No-Do 102 y «El último de los seis». (Ultimo día.)

Roxy.—Desde las 5, Complemento, No-Do 102 y «Dos mujeres y un amor». (Ultimo día.)

Zorrilla.—Continua desde las tres. "La encontré en París", en español.

P. MOLINA GONZALEZ
PIEL - SIFILIS - VENEREO
Montero Calvo, 14, 2.º 12 a 2, 6 a 8

Cupón de los Ciegos

Premiados con 25 pesetas:

Número 341

Premiados con 2,50 pesetas: todos los terminados en 41.

DE HACIENDA

Pagos.—Por el ilustrísimo señor delegado de Hacienda se han señalado los siguientes:

Marcelo Lorenzo, Ayuntamiento de Valladolid, Joaquín de Diego, Félix Molero, Demófilo Pons, Miguel Carbo, Emilio Cerrillo, Andres González, Alfredo Guerro, Miguel Ladero, Angel Prieto, Sergio Trapote, Florentina González, Sebastián Diez, Gregorio Castañeda, Valentín Campos, Consuelo Herrero, administrador de Loterías número 5, Hermenegildo de Castro, Antonio Cuadrillero, Berta Martín, Carlos Martín, Luis Frómesta, Florinda Franco, Juana Duque, Amadeo Villa, José G. Rodríguez, Everilda Alonso, administrador de Loterías número 7, habilitado del Jurado Mixto Remolachero, ingeniero jefe de la Sección Agronómica, Pedro Mazariegos, La Unión y el Fénix Español, habilitado de la Biblioteca del Ayuntamiento, habilitado de la Biblioteca «Zorrilla», jefe de la Comisión Provincial de Libertad Vigilada, Félix Domínguez, Enrique Valverde, fiscal delegado de la Vivienda, habilitado del Archivo de la Audiencia, habilitado del Archivo Histórico de Protocolos, Abel González, Cándida de la Casa, Carlos Turiño, Antonio Lanuza, Alejandro Vaquero, José Cerezo, Luis Paredes, Pedro Rodríguez, Jesús Rivero, Agapito Escudero, Adalberto Argüello, Jerónimo Gallego, Aurelio Arranz, Jose Toscano, Antonio Yuste, jefe de la Oficina Postal Gubernativa, Clemente E. Montero, Nicanor Sever, José Rubio, Luis Sanz, José Viani, Mariano González, Enrique Gasulla, Eusebio Valentín, secretario del Juzgado de Primera Instancia de Medina del Campo, Daniel Caramazana, Nicolás García, jefe del Servicio Provincial de Ganadería, jefe de Telégrafos, Alejandro Rodríguez, Enrique Maroto, Pablo Cilleruelo, Mauricio de la Riva, Mariano Benito, Juan Simón, Manuel Villoslada, Angel Guillén, Valero Caudevilla, Alfredo García, Rafael Andreu y presidente de la Audiencia.

VIAJEROS

Han salido:

Para Torrelobatón, don Mariano Sandoval con sus hijos Teodoro y Celerina, don Antonio Martín y don Vicente Puerta.

Para Palencia, don Eustasio Busnadiego.

Para Bilbao, don Juan Holguín.

Para Santander, el R. P. García de los Ríos, S. J., con el estudiante don Fernando Illera.

Para Oviedo, don Alejandro Núñez.

Para Zamora, don Manuel Mata.

Para Salamanca, don Gaspar Morchón.

Para Madrid, en viaje de novios, don Francisco Sanz con su esposa, doña Julia Marcos y don Angel Feijóo.

Han llegado:

De Madrid, la señorita Sinforiana Martín.

MOVIMIENTO DEMOGRAFICO

DIA 20 DE DICIEMBRE DE 1944

Distrito número 1.—Nacimientos: María Cristina Fraile Bermejo, Fernando Farto Domínguez, Raquel de Lis Diez, Arroyo.

Defunciones: Esteban Gañán Hernández, Felisa Méndez Merino, Antonio García Fernández, Pablo García Polo.

Distrito número 2.—Nacimientos: Antonio Mozo Fernández, María Teresa Vidal Diez, María Guadalupe Magaña Fernández, Manuel Gaz Garnacho, Miguel Sánchez Arenales, Angel Díaz Muñoz, Mauro Rey Varea, Teresa Oliva Villavieja.

Defunciones: José Ignacio García Cortés, Margarita Merino Liceras, Paulino Martín Vaquero, Pedro Mata Fernández.

Justificando legítima procedencia
COMPRO JOYAS
de todas clases en el
HOTEL ESPAÑOL. — Pasión, 4

LETRAS DE LUTO

Mañana se cumple el primer aniversario de la muerte del señor don Celestino Martín Ortega, que fué maestro nacional de Olmos de Esguvea, persona que por su laboriosidad y simpatía contaba en la mencionada villa con infinidad de amistades.

Reiteramos nuestro sentido pésame a su desconsolada esposa doña Estefanía Ruano Sanz; hijos don César, doña Marciana y don Lamberto; hija política doña Ausibia Vaca Martín; nietos César, Jesús y María Esther; hermanos políticos, tíos primos y demás familia, rogando a nuestros lectores una oración por el eterno descanso de su alma.

BODA

Ayer tuvo lugar, en la iglesia de San Martín, el enlace matrimonial de la bellísima señorita Carmen Chamorro González y el doctor en Medicina don Manuel Valcárcel García. Bendijo la unión el R. P. Victoriano Peña, párroco de dicha iglesia. Apadrinaron a los contrayentes don Martín Valcárcel García, padre del novio, y doña Teresa Chamorro González, hermana de la novia. El acta matrimonial fué suscrita por los testigos don Lorenzo Valencia Alvarez y don Alejo González (ingeniero agrónomo), don Eutiquio Sanz Ortega y don Carlos Moyano Rivero (ambos músicos).

Los novios y los numerosos invitados fueron obsequiados espléndidamente.

El nuevo matrimonio ha salido de viaje para varias importantes capitales españolas.

Milagros Zamora
ALTA COSTURA
Recibe encargos en el Hotel Con de Ansúrez, viernes, 22, por la tar de, y sábado, 23, por la mañana.

Fábrica de pan "La Constancia"

Saluda a sus clientes y les comunica que, cumpliendo órdenes de la Delegación de Abastecimientos, ha montado oficinas en todas sus expendedurías para el sellado de las nuevas cartillas, rogando que, a partir de esta fecha, procedan a la presentación de las mismas en el despacho que diariamente les suministra, donde serán debidamente atendidos.

Pedad. Anuncie

CARTELERA DE ESPECTACULOS

CALDERON

HOY, 4,30, 7,30 y 10,30, HOY
GRAN GALA WALT DISNEY
Sensacional estreno
Diez historietas en tecnicolor
"LAS AVENTURAS DE MICKEY"
La montería. Los gemelos de Plutón. Sueño reparador. Construcciones navales. El viejo molino. El compás de la marea. Huerto de Donald. Salvamento gatuno. Idilio fin de siglo y Donald, recluta.
EL MEJOR REGALO DE PASCUAS
Un espectáculo recomendable para menores y divertidísimo para mayores.
UNICO DIA DE PROYECCION
a causa de ser inaplazable el estreno
MAÑANA
MAÑANA
MAÑANA
de "LA JUNGLA EN ARMAS"
superproducción "Artistas Asociados", por Gary Cooper, Andrea Leeds y David Niven.
La gigantesca y celebrada realización de Henry Hathaway (el director de "TRES LANCEROS BENGALIES").
La más sobresaliente.
La más extraordinaria.
La más dinámica.
La más emocionante.
"LA JUNGLA EN ARMAS"

¿Diana Durbin?
"CASI UN ANGEL"
¿Charles Laughton?

Se prepara la actuación de uno de los más grandes espectáculos del mundo.
LA COMPAÑIA DEL
SCALA DE BERLIN

LOPE DE VEGA

Compañía Lírica titular del Teatro Calderón, de Madrid. Primer actor y director,
ELADIO CUEVAS
Tarde, a las 7; noche, 10,30. 1.º, «LA VIEJECITA». 2.º, «LA REVOLTOSA».
Mañana, «EL DUO DE LA AFRICANA» y «AGUA, AZUCARILLOS Y AGUARDIENTE».

BUTACA, SEIS PESETAS

TEATRO PRADERA

HOY, último día, HOY
«EL ULTIMO DE LOS SEIS»

MAÑANA, EL ACONTECIMIENTO DE LOS ACONTECIMIENTOS. ESTRENO DE LA SENSACIONAL SUPERPRODUCCION, EN ESPAÑOL,
«LA MASCARA DE HIERRO» por JOAN BENNETT y LOUIS HAYWARD, los intérpretes de «El hijo del conde de Montecristo».
«LA MASCARA DE HIERRO» según la novela de Alejandro Dumas.
«LA MASCARA DE HIERRO» las más sensacionales aventuras de un hombre enmascarado.

AGUA DE SOLARES
Evita infecciones
DE VENTA EN FARMACIAS Y DROGUERIAS

CINEMA COCA

La vida libre de los hombres que se juegan la existencia por un amor o una ambición es la que nos muestra
«PUÑO DE HIERRO»
cuyos protagonistas son los dos grandes actores
WALLACE BEERY y
LEO CARRILLO
«PUÑO DE HIERRO»
es una producción METRO GOLDWYN, en español.
GRAN EXITO
Seguidamente estreno de la producción PARAMOUNT
«INVITACION A LA FELICIDAD»
por IRENE DUNNE y FRAC MAC MURRAY.

CINEMA ROXY

HOY, último día a precios populares: «DOS MUJERES Y UN AMOR», por Carole Lombard, Kay Francis y Gary Grant.
LA MAS GRANDIOSA
LA MAS FASTUOSA
LA MAS LUJOSA
superproducción que se ha filmado en nuestros Estudios:
«EUGENIA DE MONTIJO»
por AMPARITO RIVELLES y MARIANO ASQUERINO.
«EUGENIA DE MONTIJO»
la película cumbre del cine nacional.
Mañana Mañana Mañana

TEATRO CARRION

HOY HOY HOY HOY
ESTRENO
«EL LAGO DE MIS ENSUEÑOS»
la última maravilla de AGFA COLOR, que con esta superproducción alcanza lo cumbre.
«EL LAGO DE MIS ENSUEÑOS»
por CRISTINA SODERBAUM y PAUL KLINGER.
«EL LAGO DE MIS ENSUEÑOS»
la historia de un amor juvenil perdido.
«EL LAGO DE MIS ENSUEÑOS»
la maravilla de las maravillas de AGFA COLOR

TEATRO ZORRILLA

Hoy, reestreno del film Paramount, en español, "LA ENCONTRE EN PARIS", por Claudette Colbert, Melvyn Douglas y Robert Young. La odisea de un hombre demasiado serio entre la más simpática y dislocada pareja.

CAPITOL CINEMA

Hoy, "JOYAS FUNESTAS", por César Romero (policíaca), y "CENTRAL RIO" (también policíaca). Los dos en español. Mañana, "BUFFALO BILL".

CINEMA LAFUENTE

HOY continúa el éxito arrebatador de «ESMERALDA, LA ZINGARA», en español.

CINEMA GOYA

Hoy, todo el mundo a este salón a reirse con MIGUEL LIGERO en su película más cómica, en un ambiente oriental, con Paola Bárbara,
«SUCEDIO EN DAMASCO»
Sesiones a las 7,30 y 10,30.

SGCB2021

LA MADRE Y LA FALANGE

Por OSCAR PEREZ SOLIS

Las fiestas de la Falange tienen, o el carácter de evocación de los caídos por ella, por España y por Dios—culto de los héroes, pero santificado por el fervor religioso—, o el recuerdo de los días aguerridos en que la Falange alternaba la predicación con el combate—que, en el fondo, es predicación también, como la predicación tiene algo asimismo de combate—, o la exaltación de amores que se vinculan en los dos fundamentales de Dios y de la Patria.

A este último grupo pertenece la tierna reverencia que en diciembre hace lo más florido de la Falange, que es su juventud, a la Madre, cuyo Día está magníficamente elegido porque está en diciembre, que, a mi pobre entender, es digno rival de mayo en la devoción a María. Diciembre, en efecto, es el mes de la Inmaculada y el de la Natividad de Jesucristo. En rigor, es el mes de la Madre por excelencia, que, si festeja el Misterio de su Impoluta Concepción, también entona el epinicio de su Virginal Parto; diciembre, terminal del año, su muerte en la convencional división del tiempo hecha por los hombres, anuncia con voces angélicas la aurora de la Vida en su más alta y pura expresión, que es la del Natalicio del Hijo de Dios; pero glorifica a Jesús y levanta al mismo tiempo en triunfo a la Madre. Bajo su manto invernizo, la noche en que el Redentor vino al mundo tenía el esplendor radioso de la Maternidad en el momento más fecundo y divino.

Sin que para nada quepa hablar de sentimiento pagano —porque, en resumidas cuentas, ¿no se nos manda honrar padre y madre?—, ningún hombre cabal, ya que las tristes excepciones hay que verlas como casos teratológicos de extraña y repelente monstruosidad, deja de tener por diosa de su vida ni se dispensa de alzar en lo más hondo de su alma un altar a la mujer cuyo vientre se abrió para traerle al mundo. Y, aunque en estas elevadas disquisiciones sea yo enteramente profano, pienso nos dejó atados, más que de otras maneras, al leño en que por nosotros expiraba.

Y, no obstante, cabe sospechar que el amor filial a la madre se había enfriado algo entre nosotros, y en otros pueblos también. ¿Acaso no es evidente la merma sufrida por el amor a la Patria, que es jerárquicamente el ápice del amor a la madre? Probablemente, el viento revolucionario que los confines de Europa y Asia han lanzado a la demolición de la sociedad cristiana del Viejo Continente, alfa y omega de toda la civilización moderna, ha tendido a resquebrajar la solidez de la familia, entibiando como si fueran anacrónicas y un poco ridículas manías, las efusiones tradicionales—naturales, se podría muy bien decir—entre los miembros de ella. ¿No se ha llegado a sostener y propalar que la familia es una institución burguesa y hasta que los niños tienen derechos que invocar contra sus progenitores?

Figurémonos que la familia desaparece en su forma actual, que llega a ser, en realidad, un grupo sin más coherencia fugaz que la procreación, que en cualquier momento pueda ser deshecha y aventada; que el Estado sea quien únicamente tenga poderes sobre los hijos, arrancadas al pecho materno en la propia cuna para llenar Dios sabe qué áridos falansterios de la infancia; que pasa a ser "preocupaciones" del tiempo pasado esa especie de idolatría que la madre pone en sus ojos cuando los embelesa en el hijo, infante, adolescente o adulto, y esa ternura que llena el pecho del hombre—sobre todo cuando ha llegado a la madurez de sus sentimientos, porque es entonces cuando el amor, cargándose de reflexión, se aquilata y robustece—en la presencia o en el recuerdo de la mujer a cuyos pechos bebió el primero y esencial licor de la vida; figurémonos la familia desolada por el cálido huracán de la revolución sin más entrañas que las zafias y puercas de la materia, sin goces del espíritu aritmética y fría, calculadora y materialista, llena de pedanterías sobre los modos de producción y vacía de esos besos maternos castos y encendidos por un cariño que no sale de la carne, sino del alma; ¿no tendríamos que llorar sobre las ruinas de la Patria y de la sociedad, reemplazadas por modos rebañiegos de procreación y criaderos mecánicos de seres humanos?

¡Ah, ya saben, ya, lo que se hacen quienes, a título de mejorar la especie, como si la especie fuera una raza de caballos de carrera, dicen que van a establecer sobre fundamentos racionales—de una razón hecha sólo de números— la nueva familia, limpiándola —agregan— de sentimentalismos trasnochados, entre los cuales —añadiremos— habrá que poner el arrobo con que la madre vela el sueño de su hijo recién nacido o la emoción que el hombre, curtido ya en las luchas de la vida, experimenta cada vez que en la vieja fotografía decolorada vuelve a ver el rostro de la madre que murió o que está ausente de él! Si se derrumba la familia, no tardaría en rodar por el suelo toda la edificación del mundo actual, que los revolucionarios quieren despedazar para retroceder en el tiempo y volver a las "libres" costumbres de la Edad de Piedra. Porque hasta en las remotas épocas del clan y de la tribu fué la familia el embrión de la sociedad creciente y acaso en ella tuvo la madre la autoridad suprema.

Gran acierto el de la Falange con esta festividad suya el Día de la Madre. Mejor aún que en ese rito de avivar la llama de la lámpara encendida cabe la tumba del soldado desconocido, la Falange, con el Día de la Madre, echa brazadas de amor, que es gran argamasa, en los cimientos de la familia, que es a su vez basamento de la Patria. Y vosotros, muchachos, que en ese Día hacéis la simbólica ofrenda del cariño de la gente que comienza a vivir y de la que ya está en marcha por la vida a las madres que dan sus hijos trozos de sus corazones, para el servicio de Dios y de la Patria, besad con el alma más que los labios a esas mujeres como si besarais la bandera.

Discurso del vizconde de Templewood sobre la política exterior británica

"Las Naciones Unidas deberán comprometerse a salvaguardar los derechos humanos y elementales"

"Guardémonos bien de ingerirnos en las controversias partidistas de las naciones extranjeras"

Londres, 20.—En un debate sobre política exterior celebrado en la Cámara de los Lores, el vizconde Templewood, exembajador de la Gran Bretaña en Madrid, ha pronunciado su primer discurso ante la Alta Cámara.

El orador habló de su gestión durante casi cinco años en España y seguidamente se refirió a la influencia alemana en Europa, sobre cuyo porvenir declaró: «¿Cómo podremos reconstruir los valores morales europeos y restablecer las bases de su civilización que tanto peligro corren hoy día? ¿Cómo podremos impedir que los habitantes del continente lleguen a creer que no hay esperanza ni posibilidad de un mundo mejor, como todos deseamos, al terminar la guerra?

Una cuestión, a la que creo debe concederse gran importancia, es la de los convenios de defensa. Si ha de haber otra guerra —y roguemos a Dios que no la haya—, me figuro que no es probable que estalle antes de diez o quince años, y si este es el caso, creo que la aviación desempeñará un papel todavía más importante que el que juega hoy día. Creo prudente subrayar la necesidad de que aprovechemos hasta el máximo la camaradería y unidad de esfuerzo que existe entre las fuerzas aéreas de las Naciones Unidas para crear, en un futuro próximo, un sistema común de bases, instrucción, localización por radio y todas las demás necesidades de la guerra aérea.»

EL RENACIMIENTO MORAL DE EUROPA

«La última de las condiciones preliminares de todo renacimiento moral en Europa —añadió el orador— es el problema de la anarquía, problema muy difícil por cierto, después de estos años de devastación material y moral casi completa. Ante todo debemos proceder con el mayor cuidado al intervenir en la política interior de una nación Es prácticamente imposible para un inglés comprender la política interna de muchos países del continente hoy día.

Guardémonos bien de ingerirnos en las controversias partidistas de las naciones extranjeras. No introduzcamos en tales controversias continentales nuestros modos de pensar ni nuestra terminología, ya que las palabras tienen con frecuencia otro sentido en el continente.»

Lord Templewood expuso seguidamente los principios básicos que, a su juicio, deben garantizar la libertad humana, estableciéndolos en los cinco puntos siguientes:

Primero: La igualdad ante la ley.

Segundo: Implantación de una justicia unificada.

Tercero: Desaparición de los Tribunales especiales.

Cuarto: Libertad de cultos.

Quinto: Libre acceso a las profesiones y empleos públicos.

Durante los últimos veinticinco años hemos conocido demasiados papeles y muy pocos resultados concretos. Por eso les someto no un proyecto final y estudiado, sino sencillamente las dos siguientes proposiciones:

Primera: Las Naciones Unidas deberían firmar un convenio, en virtud del cual se comprometiesen a salvaguardar los derechos humanos y elementales.

Segunda: Sería conveniente que las Naciones Unidas formasen una organización permanente dentro probablemente del armazón y de la conferencia de Dumbarton Oaks, cuya misión sería observar cómo y hasta qué punto son protegidos esos derechos, redactar informes y contribuir de manera general a la elevación del nivel moral de los pueblos.

Lord Templewood terminó diciendo: «Sólo deseo de todo corazón que, sean las que fueren las condiciones del futuro tratado de paz, se garanticen, de una forma y otra, a Europa esos derechos elementales.»

Después del discurso de lord Templewood intervinieron varios oradores, entre ellos lord Samuel, jefe de los liberales, quien ensalzó los grandes servicios prestados por el exembajador durante su misión en España.

INTERVENCION DEL VIZCONDE DE GRANBORNE

En nombre del Gobierno contestó el vizconde Granborne, el cual declaró, entre otras cosas: «Sería un gran error creer que la batalla por las instituciones libres ha sido ganada ya. Basta mirar a Grecia para ver que en este país, cuna de la democracia, grandes sectores del pueblo han llegado a considerar a ésta no como una cuestión de votos, sino de fusiles, y esta misma tendencia puede estar latente en otros países. Las tropas británicas entraron en Grecia para llevar víveres y orden, con la aprobación de Estados Unidos y Rusia y, sin culpa por nuestra parte, nos hemos visto envueltos en las hostilidades declaradas. Si abandonáramos Grecia en estos momentos, dicho país se anegaría en sangre y la libertad desaparecería de él por un considerable período de tiempo. Mi opinión es que la situación en Grecia constituye un ejemplo destacado de las dificultades que habrán de encontrar los aliados.»

El debate fué aplazado hasta la próxima sesión.—Efe.

La contraofensiva alemana en el Oeste

En la cuarta jornada se han logrado importantes éxitos

Berlín, 20.—La Oficina de Información Internacional comunica que en la región fronteriza entre el Sarre y el Palatinado los norteamericanos han reforzado ayer su presión con nuevos refuerzos, teniendo, evidentemente, como fin atacar de flanco las fuerzas ofensivas alemanas. En el curso de encarnizados combates las fuerzas del baluarte del Oeste han conseguido mantenerse en toda la línea e infligir pérdidas elevadas en hombres y material a los atacantes.

Añade la mencionada Oficina que durante la cuarta jornada de batalla al oeste de Eifel y al norte de Luxemburgo los movimientos alemanes se realizan con arreglo al plan previsto a todo lo largo del frente y que se han logrado éxitos importantes.—Efe.

ACTIVIDAD EN LA FRONTERA HOLANDESA

Londres, 20. — Por primera vez desde hace algún tiempo se registra actividad en el sector del frente que se extiende entre la frontera holandesa y la región de Aquisgrán, según se anuncia oficiosamente. Patrullas alemanas alcanzaron las posiciones aliadas en los sectores de Geilenkischen y Maeseyck, que habían sido sometidas anteriormente a un fuego bastante intenso de mortero. La Luftwaffe —se añade— también estuvo presente, enviando grupos de cinco a seis aviones para hostigar a los soldados aliados.—Efe.

GRAN PENETRACION AL SUR DE MONSCHAU

Londres, 20.—«La mayor penetración lograda hasta ahora por los alemanes en el frente del primer ejército norteamericano —dice un enviado especial de la agencia Reuter cerca del Cuartel General del mismo— es la efectuada por una columna acorazada al sur de Monschau. La aviación aliada ha destruido un puente sobre un río próximo a la frontera y ha dejado aislada y en posición precaria a una cuña alemana. En este sector, los norteamericanos están recobrando terreno».—Efe.

NO SE HA FRENADO LA OFENSIVA

Londres, 20.—«No hay indicios de que el ímpetu de la ofensiva de Von Rundstedt haya sido frenado», dice un enviado especial de la agencia Reuter cerca del Cuartel General del Cuerpo expedicionario aliado. Los alemanes han lanzado a la lucha todo lo que tenían. La situación no es grave y no ha de afectar al curso de la guerra, pero sí es probable que retrase su final. La infantería y los tanques alemanes han practicado en las primeras 52 horas de ofensiva una honda penetración en dirección a ciudades de vital importancia. La ofensiva puede hacer ganar a los alemanes mucho más terreno, pero ha de acabar creando un nuevo «portillo de Falaise».—Efe.

DIRECCIONES DE LA OFENSIVA

Londres, 20. — La ofensiva de Von Rundstedt —comunica un enviado especial de la agencia Reuter cerca del Cuartel General del Cuerpo expedicionario aliado— ha seguido principalmente cuatro direcciones: hacia Echternach, Malmedy, Saint Vith y Monschau. El empuje hacia Saint Vith fué un movimiento de tenaza, y para apoyar la operación de Monschau no pasaron de 500 los paracaidistas soltados sobre la retaguardia aliada. La mayor penetración ha sido realizada en la zona de Malmedy, en la que, en las 36 primeras horas de ofensiva avanzaron los alemanes 30 kilómetros de Honsfeld a Stevelot; esa penetración se dividió en dos, dirigiéndose una columna hacia el norte, a Butgenbach, a 12 kilómetros al este de Malmedy, y otra hacia Stavelot, que dista 30 kilómetros de Lieja.—Efe.

PROSIGUE CONTINUAMENTE EL AVANCE

Berlín, 20.—En el frente de ataque del Oeste las Divisiones de infantería y de carros blindados alemanas prosiguen continuamente su avance, según declaró hoy el portavoz militar de la Wilhelmstrasse. La resistencia local de las tropas de reserva norteamericanas—agregó—ha sido rota por los alemanes. El número de prisioneros aumenta sin cesar. Los alemanes aprovechan plenamente su éxito, como se esperaba.—Efe.

CONTINUAN FAVORABLEMENTE LAS OPERACIONES

Berlín, 20.—Pronto llegará el momento en que los alemanes darán detalles acerca de la posición de las formaciones de ataques alemanas, declaró el portavoz militar de la Wilhelmstrases.

Respondiendo a una pregunta manifestó que el mando alemán tiene interés en mantener el secreto de sus movimientos y del lugar de las posiciones alemanas. Las operaciones—afirmó—continúan favorablemente. Efe.

CONQUISTAN MAS TERRENO LOS ALEMANES

Berlín, 20. — Una espesa niebla cubre el frente de la batalla de invierno del Oeste e impide la intervención de las escuadrillas de bombardeo aliadas. Las tropas alemanas —dice la agencia D. N. B.— continuaron sus ataques y han conquistado más terreno.—Efe.

El Gobierno británico fué consultado sobre el pacto franco-soviético

Londres, 20.—El Gobierno británico fué consultado sobre el pacto franco-soviético antes de que comenzaran las negociaciones en Moscú y contestó que acogería con gusto cualquier pacto entre Francia y Rusia que se pareciera al tratado ruso-británico, ha declarado Eden esta mañana en la Cámara de los Comunes.—Efe.

Los avances japoneses constituyen una grave amenaza para los chinos, dice Eden

Londres, 20. — En respuesta a una pregunta sobre la situación en China, Eden declaró ante la Cámara de los Comunes que los recientes avances japoneses constituían una «grave amenaza para nuestros aliados chinos». Eden añadió: «En sus recientes manifestaciones, el Generalísimo Chang-Kai-Chek demuestra que China ha aceptado el desafío nipón con espíritu impávido. El Gobierno de S. M. afirma su solidaridad con las medidas que están tomando él y su hábil colaborador, el general de división norteamericano Wedemeyer. De momento, la situación ha mejorado algo y los japoneses se han retirado de los puntos más extremos de su avance. Entretanto, fuera de China las tropas de ese país han aportado una notable contribución mediante la conquista de Bhamo».—Efe.

FRANCO recibió al Ayuntamiento madrileño

(Viene de la 1.ª página)

trabajo de la Junta de Reconstrucción, ha venido recibiendo el valioso concurso de cuantos instrumentos de gobierno estaba interesando en su logro, y últimamente la corrección y asenso de las Cortes Españolas.

Durante estos trabajos, el Ayuntamiento que tengo el honor de presidir ha venido supeditando toda su actuación a la esperanza despertada en torno al plan general. A trueque de ser tachado de falta de iniciativa, no he querido buscar el brillo fugaz de un éxito aislado acometiendo parcialmente lo que debe responder por fuerza a un bien meditado plan de conjunto. Por esto, nuestra labor de los últimos años ha tenido por única meta el mantener la hacienda y la técnica municipales en condiciones deesarocrlnallord ,shraciones de desarrollar con las mayores garantías de acierto las bases fundamentales cuya publicación nos ha concedido también el honor de esta entrevista.

Y hoy podemos proclamar con orgullo, excelentísimo señor, que el Ayuntamiento de Madrid cuenta con los instrumentos necesarios para convertir en realidad un proyecto cuya noble ambición no tiene igual en la historia de nuestra capital. La Hacienda municipal posee hoy día la fortaleza suficiente para acometer, con el auxilio necesario del Estado, que seguramente no ha de faltarle, la financiación de la gran obra. Nuestros servicios técnicos ven llegar con alegría el momento de poner a prueba todo su esfuerzo, su capacidad y entusiasmo, y la administración del Municipio se encuentra también en condiciones de que, sin menoscabo de las naturales garantías, se cumplan los trámites necesarios con la mayor agilidad y eficacia.

No sabemos, excelentísimo señor, encontrar mejor expresión de nuestra gratitud que renovando en esta memorable ocasión, junto con el testimonio de lealtad a vuestra persona, la inquebrantable devoción de servicio hacia la gran capital de España por la que V. E. día a día labora de manera ejemplar.

Al actual Ayuntamiento de Madrid le incumbe ahora el deber de deciros: Gracias, muchas gracias, excelentísimo señor, por el amor que siempre habéis demostrado a la villa; e inmediatamente a este Ayuntamiento y a los que le sucedan, les incumbe ser dignos del beneficio recibido, ponerse sin demora al trabajo, con todo su empeño y su mejor voluntad, para crear un Madrid no sólo más grande por su mayor extensión material, sino también más grande por su significación moral, por que la vida en él sea más cómoda, más agradable y más humana para todos los madrileños.

La ciudad es fundamentalmente una obra de solidaridad; crece por el impulso que le presta la suma de todos los esfuerzos y la más alta de las solidaridades es la que nos liga con el futuro y nos hace trabajar afanosamente, a levantar Catedrales bajo cuyas naves sabemos que no rezaremos, a plantar árboles en cuyas ramas anidarán los pájaros que nosotros no habremos de oir cantar.

El actual Concejo ha puesto sus manos en la obra, haciendo los preparativos necesarios para la anexión de los pueblos colindantes y para tener a punto los proyectos precisos cuando el reglamento de la ley se publique. Y como obra preferente de carácter urgentísimo, que no admite espera, tenemos el estudio del plan completo que ha de resolver el problema de los suburbios, cumpliendo así una consigna recibida de V. E., a quien tan honda preocupación produce desde hace tiempo el lamentable estado de las zonas periféricas donde se desarrolla la vida ingrata de un número importante de nuestros hermanos.

El camino que hay que recorrer es largo y difícil, y todos los llamados a recorrerlo saben sentir sobre sí el peso de la enorme responsabilidad que supone crear una capital digna de la España nacida de la Cruzada, con el sacrificio de tantos mártires y de tantos héroes.»

Capacidad económica de España

Cada día cobra más cuerpo en la conciencia nacional la idea de que a España no se le hace justicia en el extranjero, al no justipreciarse sus posibilidades de aportación al esfuerzo general de reconstrucción económica y material que ha de venir inmediatamente que termine la contienda bélica.

No hace mucho tiempo han aparecido estudios muy precisos sobre la capacidad de España como productora de cemento y sobre el papel que en el futuro se le podrá reservar como exportadora de esta materia prima tan esencial para ejecutar los planes de remontaje de cuanto la dinamita, la aviación y la artillería de los dos bandos beligerantes hayan reducido a escombros en estos cinco años de guerra.

España, que en sus momentos económicos óptimos—pudiéramos decir de locura constructiva—se acercó en la industria del cemento a la producción de dos millones de toneladas, en 1943 consumió algo más del millón y medio. Tiene capacidad para producir dos millones y medio y con pequeñas ampliaciones puede llegar a los tres millones.

No es una novedad en España la exportación de cemento, aunque siempre se hiciera en pequeñas cantidades. En el futuro pudiera ser esta exportación una necesidad. Para el buen régimen de los precios de costo industrial, una conveniencia.

En cuanto a la solidaridad económica internacional, una verdadera exigencia de humanidad, sin que tampoco venga mal este refuerzo a nuestra balanza de pagos al vender una fabricación que tiene categoría de producto nacional, auténtico de la industria nacional, sin mixtificaciones de carácter extranjero.

Y también hay que tener en cuenta que esta es una de las muchas posibilidades que se le abren a España en el aspecto económico al terminar la guerra, que no debe olvidarse ni dejarse de tener en cuenta.

Progresos limitados del VIII Ejército al norte y noroeste de Faenza

La resistencia alemana es muy fuerte

AL SUR DEL RIO SENIO HA SIDO VENCIDA

Cuartel General aliado en el Mediterráneo, 20.—El comunicado oficial del día de hoy dice:

«Tierra: El octavo Ejército ha realizado progresos limitados al norte y noroeste de Faenza, contra una fuerte resistencia. Tropas polacas e indias del octavo Ejército han vencido la resistencia organizada del enemigo al sur del río Sanio y al oeste de la autopista Bolonia-Rimini. Sin novedades dignas de mención en el sector del quinto Ejército.» Efe.

DEL PARTE ALEMAN

«En Italia central, las formaciones británicas que atacan lograron ayer por la tarde, al norte de Faenza, una brecha mínima que ha sido cerrada. Esta mañana reanudaron sus ataques con nuevas fuerzas concentradas.»—Efe.

Actividad aérea sobre el sur de Inglaterra

Londres, 20.—Se han registrado víctimas y daños como consecuencia de actividad aérea alemana contra el sur de Inglaterra, durante la noche pasada, según se anuncia oficialmente.—Efe.

ANIS LAS CADENAS

De finísimo paladar

SGCB2021

El presidente de la Diputación guipuzcoana impone al ministro de Justicia la Medalla de Oro de la provincia

Asistieron al acto las autoridades civiles de San Sebastián

Madrid, 20.—El presidente de la Diputación de Guipúzcoa, don Agustín Brunet, ha impuesto la Medalla de Oro de la provincia al ministro de Justicia, señor Aunós. Se celebró un acto íntimo con asistencia del señor Aunós, subsecretario de Justicia, señor Gómez Gil; gobernador civil de Guipúzcoa, señor barón de Benasque, y el presidente, vicepresidente y secretario de aquella Diputación entre otros.

El señor Brunet hizo presente la viva gratitud de los guipuzcoanos al señor Aunós, por haber resuelto el problema penitenciario de San Sebastián, al desplazar la cárcel de Ondarreta desde la concha de aquella ciudad a un paraje apartado «en donde no fuera un baldón para su belleza ni una ofensa poco piadosa a los que en aquélla habían de cumplir condena» El señor Brunet afirmó que «gracias a la feliz coincidencia de concurrir en la misma persona que desempeña el cago de ministro de Justicia, inestimables virtudes de jurista, profundos sentimientos sociológicos y raras cualidades de poeta que le habían llevado a sentir y cantar como pocos el alma de las ciudades, se había podido llevar a feliz término un asunto tan complejo que tanto tenía de penitenciario como de urbano y en el que San Sebastián y Guipúzcoa, que sienten el legítimo orgullo de su ciudad, tienen puesto los mayores anhelos».

Terminó rogando al señor Aunós hiciese llegar al Jefe del Estado su inquebrantable adhesión y la de la provincia de Guipúzcoa.

El señor Aunós en breves palabras reiteró su agradecimiento por la atención dispensada, enalteciendo las bellezas y virtudes de la región donostiarra y haciendo resaltar que al dar satisfacción a la vieja aspiración donostiarra no había hecho sino interpretar los deseos del Caudillo, siempre atento a todas las necesidades de los españoles.—Cifra.

CONSEJO PROVINCIAL DE FALANGE EN VITORIA

Vitoria, 20.—Durante los días 18 y 19 se han celebrado en el despacho del jefe provincial del Movimiento, bajo la presidencia del mismo, las sesiones del Consejo Provincial de F. E. T. y de las J. O. N-S., con asistencia del subjefe provincial y de los delegados provinciales de Sindicatos, de Justicia y Derecho, de Tesorería y Administración, delegada y secretaria de la Sección Femenina; delegados provinciales del Frente de Juventudes, Excombatientes, Eucación Popular y de Infomación e Investigación. Cada uno de los consejeros provinciales informó de la labor realizada por su delegación en el segundo semestre del año en curso, desde la celebración, en junio pasado, del último Consejo provincial. Especialmente se puso de relieve lo conseguido en la Sección Femenina, Frente de Juventudes y Sindicatos. Tomaron parte en las deliberaciones todos los delegados provinciales. El jefe provincial del Movimiento dió consignas y órdenes para la labor a desarrollar en un futuro próximo. Por unanimidad, el Consejo Provincial de F. E. T. y de las J. O. N-S. acordó nombrar consejeros de honor a las primeras jerarquías del Ejército y de la Iglesia en nuestra provincia. Una Comisión presidida por el jefe provincial y compuesta por varios consejeros visitarán, en los días próximos, al Obispo de la Diócesis y al gobernador militar para comunicarles este acuerdo del Consejo y testimoniarle el homenaje de la Falange de Alava.—Cifra.

HOY SERAN BOTADOS EN CARTAGENA UN NUEVO SUMERGIBLE Y UN DRAGAMINAS

Madrid, 20.—Mañana se celebrará con toda solemnidad, en la Factoría del Consejo Ordenador de Construcciones Navales Militares, de Cartagena, la botadura del sumergible «B-2» y del dragamnias «Lerez». Actuarán de madrinas las señoritas Maruja Basterreche, hija del capitán general del Departamento, y María Rubi, hija del general de Ingenieros de la Armada, don José Rubi.

Para asistir al acto han salido hoy de Madrid don José María Torroja, del Consejo Superior de Investigaciones Científicas; don Aureo Fernández, director general del Consejo Ordenador de Construcciones Navales; don José María González Llana, director de la Factoría de El Ferrol del Caudillo, y don José Rubi.—Cifra.

Comentarios de periódicos alemanes a la contraofensiva del Oeste

"El Mando y las tropas han alcanzado una fuerza extraordinaria"

"EL POTENCIAL ALEMAN ES CADA VEZ MAS EFICAZ"

Berlín, 20.—El «Voelkischer Beobachter», al comentar la ofensiva del Oeste, dice: «No hay que dudar que el mando y las tropas alemanas han alcanzado una fuerza extraordinaria. Ello demuestra una voluntad inquebrantable. Los valores sentimentales, ante los que no resiste ningún alemán y menos un soldado alemán, están en juego: El nombre de la ciudad de Aquisgrán, tan querido para los alemanes. El mando alemán ha sabido disimular sus preparativos, hasta tal punto que es necesario considerarlo como un caso único en la historia de la guerra. Alemania reconoce que el adversario es muy poderoso. Después de la sorpresa del primer día concentrará todas sus fuerzas para impedir cualquier confusión en sus filas. Tiene para ello fuerzas importantes y bien equipadas, aunque las pérdidas ante los fortines alemanes hayan sido sensibles.

Sin embargo, el enemigo debe reconocer que los alemanes han sido superiores en imaginación estratégica y en espíritu de iniciativa y que la batalla está lejos de ser decidida. El pueblo alemán sabe seguir los acontecimientos con sangre fría y nadie se deja arrastrar por sus sentimientos al juzgar la situación. Pero cuando se habla con un alemán se ve que sus ojos brillan al ver que los alemanes están otra vez en condiciones de avanzar».—Efe.

«EL POTENCIAL ALEMAN ES CADA VEZ MAS EFICAZ»

Berlín, 20.—Con el título «Iniciativa», el «Deustche Allgemeine Zeitung» escribe: «El hecho de que las fuerzas armadas alemanas hayan pasado a la ofensiva es un acontecimiento de un alcance extraordinario que rebasa todas las evoluciones políticas de nuestra época. Las primeras reacciones en la opinión pública aliada reconocen que el adversario no pensaba en semejante posibilidad después de Stalingrado y de haber atravesado Alemania dos años de pérdidas, reveses y retiradas que tenían que terminar con una derrota alemana. Pero después de una crisis elemental el Reich ha organizado nuevas fuerzas y una resistencia y el potencial alemán es cada vez más aficaz».

El periódico termina declarando que la lucha y la marcha de las Divisiones alemanas y de las escuadrillas de aviación prosiguen en esta semana anterior a las Navidades. Alemania conoce los enormes medios de los aliados y también sus riquezas económicas y sabe que tiene que hacer frente al Oeste, al Este y al Sur, y que especialmente el enemigo oriental prepara su acción contra el Reich desde hace semanas.

No hay que hacerse ilusiones. El camino que hemos emprendido en una parte del frente exigirá una dureza extrema y sacrificios extraordinarios. No se espera que el rumbo cambie inmediatamente, pero hay que ver en él que el objetivo de la liberación del suelo alemán ha reaparecido.—Efe.

DE GAULLE DESEARIA MANTENER CORDIALES RELACIONES CON ARGENTINA

Buenos Aires, 20.—Desde París comunican que un funcionario del Gobierno de De Gaulle ha expresado, «desde el punto de vista sentimental», que el mayor deseo del Gobierno francés es mantener con la Argentina las relaciones de tradicional amistad que unieron a ambos países». Se añade que dado el aislamiento de Argentina con relación a las naciones aliadas, Francia se encuentra ante el dilema de satisfacer su deseo íntimo y no disgustar a aquéllas.—Efe.

Eden aseguró que se garantizará al pueblo griego un Gobierno de su elección

Londres, 20.—Durante el período de ruegos y preguntas Eden fué interpelado también sobre Grecia. El ministro dijo que si eran aceptadas las condiciones de un armisticio, Gran Bretaña procuraría por todos los medios asegurar al pueblo griego un Gobierno de su elección y un plebiscito lo antes posible.

El diputado laborista Riley preguntó: ¿Es cierto que siguen su curso las negociones? ¿Tendrá en cuenta el ministro que el país desea con ansiedad que se llegue a un armisticio lo antes posible?». Eden contestó: «Todos nosotros deseamos que termine esta situación cuanto antes».—Efe.

Será sometido al Parlamento inglés el proyecto de un acuerdo británico-etiope

Londres, 20.—En breve será sometido al Parlamento el proyecto de un nuevo acuerdo británico-etiope, ha declarado en la Cámara de los Comunes el ministro de Asuntos Exteriores, Eden.—Efe.

EL SELLO POSTAL PARA LA LUCHA ANTITUBERCULOSA

Se pone en conocimiento del público que toda la correspondencia que circule por el territorio nacional durante los días 22 de diciembre al 3 de enero habrá de ir franqueada con la sobretasa postal autorizada por Orden del B. O. del 8 de diciembre de 1944.

El Patronato Nacional Antituberculoso ha hecho una emisión de cada uno de los tipos de sellos, que han sido distribuídos por todos los estancos de España. Debe de reclamarse para el franqueo de cartas y tarjetas estos sellos, en los que se destaca la doble Cruz Roja, emblema de la institución.

Unos céntimos del valor de cada uno de estos sellos se destina a la obra antituberculosa y contribuirá al sostenimiento de Dispensarios y Sanatorios.

Mediante una pequeña aportación, todos los españoles contribuirán a la gran labor que realiza el Patronato Nacional Antituberculoso en esa titánica lucha contra uno de los mayores aotes de la humanidad: la peste blanca.

Afortunadamente, en España, desde el advenimiento del régimen de Franco, se ha desarrollado como en ningún otro país la obra de la lucha antituberculosa, como lo prueban los innumerables y magníficos Sanatorios construidos en los más saludables parajes de nuestra Patria. Por fortuna también, no es el nuestro el país en que esta enfermedad alcance caracteres graves. Sin embargo, todos etamos obligados a colaborar en este deseo de proporcionar los mayores medios posibles al Pátronato.

En estos días de alegría familiar contribuyamos a dar a esos enfermos el mejor aguinaldo mediante la sobretasa postal que desde mañana regirá para la correspondencia en todo el territorio nacional.

Continúan las luchas en Atenas

Enérgica advertencia de Scobie

Atenas, 20.—Un comunicado aéreo dice que se cree que han sido reducidas las bajas producidas por el ataque de las fuerzas del «Elas» contra el edificio que era utilizado antes como Cuartel General Aéreo griego. Se cree que algunas personas que se hallaban en el edificio han sido hechas prisioneras.—Efe.

ATENAS, DICE SCOBIE, UNO HAY NOVEDADES EN ENVIADO DE LA REUTER AFIRMA HABERSE TOMADO EL CUARTEL GENERAL DE LA RAF

Atenas, 20.—El comunicado del Cuartel General del general Scobie dice:

«No se han registrado novedades en Atenas ni en El Pireo, donde nuestras tropas prosiguen la limpieza de los focos de resistencia insurgentes a lo largo de la carretera de Falero y continúan en sus operaciones de ayuda a la guarnición del Cuartel General de la Aviación. La guarnición de Volos ha sido evacuada sin incidentes. Permanece inalterable la situación en Salónica y Patras.»—Efe.

Atenas, 20.—El general Scobie ha dirigido la siguiente advertencia a la población civil de Atenas y de El Pireo:

«A partir de las nueve horas del día de mañana, todo cañón que dispare sobre la ciudad o sus alrededores será inmediatamente atacado con todas las armas de que dispongo, es decir, con artillería naval y terrestre, tanques, aviones, cohetes y bombas, hasta que sea destruido. Para salvaguardarse, los civiles que se encuentren cerca de las zonas afectadas deberán alejarse de los emplazamientos de los cañones atacados, por lo menos en una distancia de 500 metros. No se harán más advertencias.»—Efe.

AUN NO HAY CONTESTACION DEL REY SOBRE LA REGENCIA

Atenas, 20.—A las once de la mañana todavía no se había recibido contestación del rey Jorge al telegrama que envió el Gobierno griego recomendándole la proclamación de una regencia, comunica el enviado especial de la Agencia Reuter.—Efe.

EL GENERAL SAKELAROPULOS SE ENCARGARA DE LA CARTERA DE GUERRA

Atenas, 20.—En los círculos gubernamentales se dijo hoy que el general Sakelaropulos se hará cargo en breve de la cartera de Guerra, que actualmente desempeña Papandreu. También se espera un decreto nombrando al general Plastiras comandante jefe de las fuerzas armadas griegas, con el general Dromazos al frente del Estado Mayor.—Efe.

EL GENERAL PLASTIRAS IRA A GRECIA EN AVION

Londres, 20.—El Gobierno británico puso a disposición del general Plastiras un avión para llevarle del sur de Francia a Grecia, a petición del Gobierno de este país, manifiesta Eden en una contestación escrita a un miembro de los Comunes.—Efe.

La Confederación de Cajas de Ahorro entregó al Caudillo 200.000 pesetas para las familias de los penados

Madrid, 20.—La Confederación Española de Cajas de Ahorro Benéficas ha cumplimentado a S. E. el Jefe del Estado haciéndole entrega de 200.000 pesetas con destino benéfico-social, secundando su generosa iniciativa en favor de las familias de los penados que hubieran empeñado ropas o útiles de trabajo en los Montes de Piedad.

La Comisión estaba formada por el presidente de la Confederación, don José Sinues, y los señores marqués de Guad-el-Jelu, marqués de San Feliz, barón de Montclar, don Andrés Soloaga y don Miguel Allué Salvador.—Cifra.

GRAN ACTIVIDAD PRE-ELECTORAL DE LOS PARTIDOS CHILENOS

LAS IZQUIERDAS SE PRESENTARAN DIVIDIDAS

Santiago de Chile, 20.—Los partidos políticos despliegan una gran actividad interna, preparándose para la contienda electoral. Hasta el momento parece que no podrá constituirse la alianza democrática que participó en las últimas elecciones, ya que el Partido Socialista se halla dividido en dos fracciones y el Partido Democrático no se satisface con los puestos parlamentarios que le asignaba la alianza. La izquierda, pues, se presentará dividida e irán a la lucha de un lado los partidos Radical y Comunista, más una fracción socialista. Por lo que se refiere a la derecha, irán unidos los tradicionales partidos Liberal y Conservador, si bien el primero tiene graves disensiones de orden interno que pueden restarle fuerza. Otros pequeños partidos harán pactos locales con derechas e izquierdas indistintamente. Los candidatos realizan ya propaganda en sus respectivos distritos, pero la impresión general es que las próximas elecciones no traerán ningún cambio importante dentro del actual juego de los partidos.—Efe.

Obra "Pan y Catecismo"

JORNADAS DE APOSTOLADO OBRERO

Continúan celebrándose con toda brillantez en la Obra «Pan y Catecismo» las interesantes Jornadas de Apostolado Obrero.

Los dos amplios salones y el cine de la Obra son ocupados totalmente varias veces al día por centenares de obreros.

Nota altamente simpática están ofreciendo las jóvenes obreras de fábricas y talleres; a las siete y media de la mañana acuden de barrios distanciados a escuchar las conferenccias, al final de las cuales marchan con rapidez, desayunando por el camino, a sus respectivos centros de trabajo.

Mañana, a las ocho de la noche, en el cine de los Kostkas, se celebrará un homenaje a Jesucristo Obrero, que será presidido por el Excmo. señor Arzobispo.

EMPRESAS DELEGADAS:

En el presente mes de octubre habreis de presentar la liquidación de los Subsidios Familiares pagados durante el tercer trimestre del año. No demoreis la presentación para no incurrir en recargo.

De los pueblos

Herrera de Duero

BAUTISMO Y MATRIMONIO DE DOS ADULTOS PORTUGUESES

El pasado domingo tuvo lugar en el vecino pueblo de Herrera de Duero el bautismo de dos adultos portugueses llamados Jaime Francisco Javier y Antonia María Encarnación.

Después de una eficaz preparación recibieron los Sacramentos del bautismo y comunión de manos del sacerdote don Manuel Benito, quien también bendijo el enlace matrimonial de los nuevos cristianos. Pronunció con este motivo una sentida plática el reverendo Padre Mejido, misionero del S. C.

Fueron padrinos los señores Porrero y Garay, y madrinas las señoritas Rodríguez y Requena.

Asistieron las autoridades y el pueblo en masa.

Diputación Provincial de Valladolid

SORTEO DE AMORTIZACION EXTRAORDINARIO DE OBLIGACIONES DEL EMPRESTITO PROVINCIAL, EMISION 1942-43, Y PAGO DE INTERESES

La Comisión Gestora de 14 de los actuales acordó amortizar extraordinariamente 1.000 títulos de la Deuda provincial, emisión 1942-43, y señalar el día 27 de los corrientes, a las doce de la mañana, la celebración del sorteo correspondiente, el cual se celebrará en el salón de sesiones de esta Corporación.

A partir del 2 de enero próximo y hasta fin de dicho mes, durante las horas de oficina, se procederá por la Oficina de Intervención a la liquidación de intereses del cupón núm. 4, vencimiento 31 de diciembre de 1944 de la Deuda provincial, emisión 1942-43, así como de los atrasos pendientes de pago de la Deuda referida y de las canceladas 1915 y 1928 por atrasos no prescritos.

Lo que se hace público para conocimiento de los obligacionistas.

Valladolid, 20 de diciembre de 1944. — El presidente, JUAN REPRESA.

Anuncios Telegráficos

Hasta VEINTE palabras, DOS pesetas; cada palabra más, 0,20

Estos anuncios se reciben también en "Publicidad Anuncie", Santiago, 15, teléfono 1657; "Publicidad Núñez", Santiago, 63, teléfono 1320, y en "Publicidad Gesa", Miguel Iscar, 3.

ARRIENDOS

CAMBIO piso principal, tres balcones, soleado económico, Nueva de la Estación, por otro céntrico. Razón. CALZADOS SAHAGUN. Queipo de Llano, 8.

COLOCACIONES (Ofertas)

El artículo sexto del Decreto de 26 de mayo de 1939 determina que las Empresas y patronos están obligados a solicitar de las Oficinas de Colocación el personal que necesiten.

Los patronos que figuran en esta Sección, antes de insertar el anuncio, acudieron a dicha Oficina, donde no existe inscrito disponible del oficio que interesa.

Los obreros anunciantes se han inscrito previamente como parados en la citada Oficina de Colocación, conforme previene el Decreto de 14 de octubre de 1938 el que asimismo determina que el incumplimiento de tales obligaciones se corrige con multas de 50 a 500 pesetas

SE NECESITA muchacha para la cocina. Razón: Plaza de los Arces, 2, tercero.

NECESITASE un linotipista, conociendo bien su obligación Informes, Hijos de Santiago Rodríguez y Oficina de Colocación. Burgos.

SE NECESITA chica que sepa cocina. Restaurante España. Teléfono 7. San Rafael.

COLOCACIONES (Demandas)

CONTABLE, se ofrece para trabajo por horas, referencias a satisfacción. Dirigirse señor Luengo. Guadamacileros, 11, segundo.

PROFESOR matemáticas, ofrécese para academia o Colegio Segunda Enseñanza. Dirigirse a don Marciano Bécares, Villabrázaro (Zamora).

COMPRAS

Ningún artículo usado podrá venderse, según lo dispuesto en la legislación vigente, a mayor precio del 80 por 100 del señalado en la tasa.

COMPRARIA máquina de taladrar, movida a brazo o a motor. Dirigirse, con características y precio de la misma, a Saturnino Molinero. (Farmacéutico) Cuéllar (Segovia)

COMPRO cubas en buen estado, de 350 a 600 cántaros, y un malligandt. Alberto Gutiérrez. Serrada.

DE INTERES para los vinicultores. Industrias Vigonz S. L., de León Apartado 228, compran toda clase de vinos defectuosos.

PALOMINA, grandes y pequeñas cantidades, se compran. En Palencia, calle General Amor, 16. F. Torres.

PELO de caballería y matadero, compro. Francisco Alonso. Enguera (Valencia).

COMPRO tractor «Fordson Carterpillar», trifadora «Case». Escribir: Apartado 305. Málaga.

MOTOR gas pobre, completo, 300 H-P., con alternador correspondiente 220 V., en perfectas condiciones de funcionamiento, se necesita para entrega inmediata. Informes, teléfono 1812. Gijón.

ENSEÑANZAS

MATEMATICAS. Examen de Estado. Bachillerato Academias Militares. Oposiciones. Amos González. Torrecilla, 22.

GANADOS Y AVES

VENDO caballo de cuatro años, pelo negro, ocho dedos, enganchado, artefactos agrícolas y serret; se somete a prueba. En Meneses, Julián Camino.

SE VENDE novillo cebado, holandés, peso 900 a 1.000 kilos. Para verle y tratar, La Unión de Campos. Esteban González.

SE VENDEN una pareja de machos burreños, de cinco dedos de la cuerda, 11 y 16 años; una pareja de vacas de labor, de seis a siete años, se dan a experimentar, paren en la segunda quincena de enero; vaca de leche, parida de un mes, con 40 cuartillos, tercer parto. En Cogeces de Iscar, Angel Sanz.

SE VENDEN: vaca holandesa, buena lámina, poco más que para carne, preñada de cuatro meses, da diez litros, y torete de unos 200 kilos. Boecillo. Julio Fuentes.

SE VENDEN 80 borregas y sobreborras, blancas y negras, en plena parición, juntas o por lotes. Puente Duero, Manuel Arroyo.

SE VENDEN 250 borregas y sobreborras, juntas o en lotes, y 120 corderas, todas castellanas. Villanueva de San Mancio. Julián Pegado.

SE VENDE un macho edad, Panadería de Flode la cuerda, mediara Prieto. Cisterniga.

SE VENDE un potro de nueve meses, de primera, y un cerdo blanco, 145 kilos; 18 carros de paja de legumbre. Para tratar en Wamba. Aristides Caño.

SE VENDE una yegua sobre media edad, talla seis dedos, a toda prueba, preñada. En Villafrechós. Gaspar Gutiérrez.

SE VENDE un macho de media edad. Para tratar, en Corcos del Valle. Doroteo Alvarez.

VENDO vaca para hacer el cuarto parto a fin de mes; tres novillas preñadas, dos dando leche, todas de buena clase. Don Isidoro Abril. Fuensaldaña.

POCO más que para carne vendo dos vacas dando leche, una preñada. Verlas y tratar, caserío de Gaspar López. Corcos Aguilarejo. Preguntar en la estación.

SE VENDEN dos vacas, una parida de cinco días y otra a cumplir el 20 de este mes, del tercer parto y con leche abundantísima. En Villardefrades, Zósima Francos.

MAQUINARIA Y REPARACIONES

¡AGRICULTORES! Ensacadoras de un solo cuerpo: aventadoras-elevadoras a brazo; norias todos tipos, últimos modelos; bombas centrífugas, motores, empacadoras, cortarraices, desgranadoras de maíz, trituradores, arados, cultivadores, arrobaderas, rodillos. Necesítanse agentes comisionados. Maquinaria Agrícola y Fundición Hijo de José Vidal. Alvarez Taladriz, 5. Valladolid. Teléfono 1851.

ELECTRO-BOMBAS especiales para regadíos y usos domésticos. Instalaciones completas. Reparación de motores eléctricos. Gaspar M. Méndez. Portugalete 2. Valladolid.

NODRIZAS

SE OFRECE ama de cría, de 20 años, para casa de los padres, dentro o fuera de la capital, leche de un mes Josefa Acuña, en Rábano.

SE OFRECE nodriza para criar en su casa, leche de diez días. Mélida de Peñafiel. Julia García.

PRESTAMOS

CREDITO HISPANO, S. A. Hipotecas y créditos sin hipoteca a comerciantes, industriales y propietarios, con o sin amortización, largos plazos, interés desde 4 y 1/2% anual, rapidez y reserva. Paseo de Gracia, 32. Barcelona.

SASTRERIAS CONFECCIONES

GABANES. Pellizas. Trajes confección y medida. Gabardinas. Buzos Vea modelos. Vea precios. Confecciones Eaval. Teresa Gil, 32.

YA NO HAY duda. La Casa que mejores precios y mayor surtido presenta en gabardinas, trincheras, abrigos, trajes, americanas sport y pantalones sueltos, todo en confección fina. Confecciones Madrid. Santiago 6 Valladolid.

TRASPASOS

SE TRASPASA acreditado comercio de paños y calzados, bien instalado, sitio céntrico. Informes, Viuda de Pardo. Villalón.

EN PALENCIA, traspaso el mejor local de la calle Mayor, céntrico propio para negocio de importancia, instalación moderna. Escriban Apartado 86. Palencia. (Absoluta reserva.

VARIOS

¡OCASION! Desde mañana, y sólo este mes podrá comprar sus calzados con el 25% de descuento en Calzados Sahagún. Aproveche esta ocasión CALZADOS SAHAGUN. Queipo de Llano 8.

COMPRA-VENTA maquinaria. Motores eléctricos Gasolina. Diesel. Gas pobre. Alternadores. Tractores. Barcelona Provenza 351.

CALEFACCIONES, cuartos de baño, instalaciones de agua, idem riego. Electro-radiadores y electro-termos J. Norberto Sánchez. Menéndez Pelayo, 6. Teléfono 2764.

ALMACEN de drogas. Viuda de Norberto Adulce. Fuente Dorada 3 5 y 7.

¡ATENCION! Señora, sus reparaciones de calzado serán hechas en el día con esmero y calidad en CALZADOS SAHAGUN. Queipo de Llano, 8.

VENTAS

Ningún artículo usado podrá venderse, según lo dispuesto en la legislación vigente, a mayor precio del 80 por 100 del señalado en la tasa.

PUERTAS ventanas, tarimas, tablones, cartorzales, machones, castaño haya, aliso, chopo y demás clases en almacenes Siro García. Alonso Pesquera, 13-15.

ABONOS de las mejores procedencias, en saco, precintados y con garantía de análisis. Abel González. Miguel Iscar 14. Valladolid.

VENTANAS, vidrieras, puertas y balcones a precios increíbles. Almacén de maderas de Jaime Cuadrado. Puente Mayor 14.

TABLON nogal seco, todas medidas, precios económicos. Vendedor José Rodríguez Fernández. Carretera Zamora (maderas), León.

SE VENDE camión «Mercedes Benz», de aceite pesado, de seis toneladas, en muy buen estado de circulación. Informará Isidoro Martínez, en Villasana de Mena (Burgos).

EN LAS proximidades de Venta de Baños se vende una buena casa, propia para industria, en pueblo bien comunicado, y 7.000 cepas americanas en plena producción. Informes, Francisco González, Valdestillas (Valladolid).

SE VENDEN dos carros a medio uso, uno de varas, otro de yugo; un macho burreño, 9 dedos, de 14 años, y todos los utensilios de una labranza. Vallelado (Segovia). Manuel Fraile.

HARINA de pescado «Alfa» y otros piensos de calidad y garantía, para toda clase de ganados. Almacenes y Harinas Carbajo S. A. León o Valderas.

SE VENDE remolacha forrajera por vagones, toneladas o kilos, por Tudela de Duero, lagares de Fuentes. Félix Sanz.

VENDESE camioneta «Chevrolet» 20 H-P., 6 cilindros, tres cubiertas buen uso, dos más inferiores Tratar Bernardo Truchero, Mansilla de las Mulas (León).

REMOLACHA. Se venden 50.000 kilos de remolacha blanca forrajera. En Melgar de Abajo Miguel Villalba.

SE VENDE casa desalquilada. Razón calle del Hospicio, 17. León.

SE VENDE (al contado o a plazos), o se arrienda, la cuarta parte indivisa de la finca «El Majadal», de la dehesa del Manzano, término de Carpio de Azaba. Mide toda la finca 129 hectáreas. Sin cargas. Tiene casa labor, pastos y monte de encina. Ofertas por escrito hasta el 15 de enero a don Ramón de Dios, en Ciudad Rodrigo, quien tiene la titulación.

SE VENDEN balandros modernos, tipo «Snipe» regatas; bateles yolas, piraguas, motones, cuadernales. Apartado 837. Bilbao.

CONTRATISTAS de carreteras. Canastillas de mimbre, dispone la Casa Germán Ramos e Hijos. Villoruela (Salamanca).

VENDESE finca esta capital a la Palomera, 10.000 metros cuadrados propia para edificar parcelándola o explotarla como granja, con casa, cuadras, pajar, etc. Informes: Corredor Muñiz Alique, Ramón y Cajal, 31. León

¡OCASION! Término de Almagro, rústica, labor, pastos, 500 hectáreas, sin colonos, buenas comunicaciones, tierras inmejorables para viñedo, olivar, buenas edificaciones, gran rendimiento, 400 mil pesetas. Multigestión. Lista, 10. Madrid

SGCB2021

Dillingen, ocupada por los aliados

Progresan en la cabeza de puente de Sarrelouis

Graves pérdidas de cuatro Divisiones yanquis

Cuartel General del Cuerpo expedicionario aliado, 20.—El comunicado oficial del día de hoy dice:

«Ha continuado la lucha en el espacio comprendido entre Monschau y Luxemburgo meridional, donde el enemigo desencadenó su ataque. A pesar de las malas condiciones atmosféricas, escuadrillas de caza-bombarderos atacaron ayer convoyes de camiones y carros de combate en el bosque de Monschau y en el sector de Schleiden.

Al norte de Monschau las fuerzas aliadas prosiguieron sus operaciones de limpieza de focos enemigos en Wurm y Mullendorf. Caza-bombarderos atacaron empalmes ferroviarios en Liblar, al este de Duren. Más al sur bombarderos pesados con escolta atacaron objetivos en Trier durante la tarde, mientras que caza-bombarderos efectuaban incursiones contra el transporte por ferrocarril al este de la dicha ciudad. Sobre el espacio de Trier nuestros cazas encontraron oposición alemana y derribaron once aparatos alemanes, perdiendo tres unidades propias.

En el valle del Sarre nuestras fuerzas han ocupado toda la ciudad de Dillingen, con excepción del barrio industrial del este de la población, y han progresado en la cabeza de puente de Sarrelouis contra fuerte resistencia. Al nordeste de Saargemund nuestras unidades han efectuado pequeñas ganancias de terreno al norte de Habkirchen y Walsheim. Caza-bombarderos cortaron en varios puntos las vías férreas entre Neunkirchen y Hamburgo. En el mismo sector fueron alcanzados numerosos vagones y locomotoras.

Después de varios días de dura lucha ha sido ocupado el fuerte de Simserhoff, de la línea Maginot, al noroeste de Bitsche. El enemigo sigue resistiendo denodadamente en el cercano fuerte de Schiesseck. Al noroeste de Wissemburgo nuestras tropas tropezaron con mucha resistencia. Fueron rechazados poderosos contraataques.

—

Berlín, 20.—A los cuatro días de haber comenzado la ofensiva de invierno alemana en los Ardenas prosigue con el mismo ímpetu que en días pasados, dice la Oficina de Información Internacional. No obstante, el Alto Mando alemán observa la más estricta reserva por motivos fácilmente de comprender, aunque pueda decirse que el desarrollo de las operaciones en el cuarto día de lucha ha sobrepasado los cálculos más optimistas y que las contramedidas aliadas, tal como se registran ahora, corresponden exactamente a lo que esperaba el Mando alemán. Las fuerzas germanas —añade la Oficina de Información Internacional—han conseguido que las reservas del ala derecha del primer ejército norteamericano tengan que aceptar el combate. De tres a cuatro divisiones norteamericanas han sido diezmadas de tal forma que no poseen valor combativo alguno. También han sido dispersadas las formaciones de reserva que precipitadamente fueron enviadas al frente.—Efe.

El jefe del laborismo inglés ha abierto un debate sobre Grecia

CENSURA LA GESTION DE CHURCHILL

"Se trata de un supremo ensayo político -dice-, del que dependerá la futura libertad de nuestro país"

Londres, 20. — El jefe de la minoría laborista de los Comunes, Arthur Greenwood, ha abierto un debate sobre Grecia. Después de referirse a los nuevos acontecimientos en el frente occidental, declarando que cabía aceptar la posibilidad de un serio revés, dijo: «La situación en Grecia debe considerarse como un caso característico. Debo declarar que el primer ministro no ha llevado esta cuestión como debía llevarse. Creo que el problema griego no es militar, sino político. Se trata de un supremo ensayo político del cual dependerá ampliamente la futura libertad de nuestro país. El primer ministro—añadió—tiende a dividir a la gente en corderos y cabras, en buenos y malos, y trata de dar la impresión de que apoyamos la causa de la justicia y de que todo aquel que pertenece al «Eam» es un foragido. Estoy dispuesto—dijo por último—a olvidar lo de Darlan y lo de Badoglio, pero no lo de Grecia, porque la responsabilidad de ello la adquirimos por razones puramente humanitarias y pido al Gobierno, en interés de Grecia y del porvenir y del honor de nuestra nación, que se haga uso de las papeletas de votación y no de las balas».

El liberal sir Percy Harris declaró que los incidentes de Grecia agitan la conciencia británica y que existe la sospecha de que el Gobierno persiga el establecimiento de una zona de influencia echando la semilla de una guerra futura.

El conservador Robinson, oficial de la RAF y que en concepto de tal se hallaba en Atenas en los momentos de su liberación, dijo que muchos parlamentarios necesitarían haber visto las cosas de cerca para saber si debían o no criticar al Gobierno. «Los que emplean la fuerza—los del «Eam»—lo hacen porque no confían en que el pueblo les apoyase en las urnas».

El laborista Ansurin Bevan alegó que otros testigos presenciales se expresan en forma completamente contraria a lo que dice Robinson.

Eden dijo que la gran mayoría de las tropas de Grecia son de raza blanca. Por último, Bevan dijo que, después de las vacaciones de Navidad, seguirían siendo empleadas las fuerzas británicas para «sojuzgar al pueblo griego», aunque no deseen los laboristas poner fin a la coalición gubernamental, sí será necesario que los conservadores tomen ellos solos la responsabilidad de esa política. «Si el grupo parlamentario laborista no censura al Gobierno, no faltarán laboristas fuera de las Cámaras — dijo — que digan claramente al país que la política seguida en Grecia es obra de los conservadores y no del Gobierno».—Efe.

INTERVENCION DE EDEN

Londres, 20. — El secretario del Foreing Office, Eden, intervino en el debate de los Comunes sobre Grecia, diciendo que Gran Bretaña podrá acaso ser censurada por no haber actuado más pronto en Atenas, en defensa de la ley y del orden, pero no puede admitir la acusación del comunista Gallacher de que el ministro británico en Atenas sugiriese a Papandreu prohibiese la manifestación dominical. Al tratar de la cuestión de por qué no hay más colaboración con los aliados, dijo: "Acogeríamos con el máximo agrado unas reuniones trimestrales de ministros de Asuntos Exteriores de las grandes potencias." Los ingleses fueron a Grecia con el asenso de los Estados Unidos y Rusia y no fueron llevadas tropas de otros países porque el Gobierno no previó fueran a desarrollarse los acontecimientos en la forma que han ocurrido. Dió detalles sobre el "acuerdo de Caserta, y añadió: "No buscábamos nada para nosotros en Grecia. No sé por qué algunos miembros del Parlamento piensan torcidamente que teníamos algún siniestro propósito." Aseguró que los términos de armisticio presentados por el general Scobie eran los mínimos que podían pedirse, porque, si no, se correría el peligro de que vuelvan a producirse los mismos sucesos. Las organizaciones de derechas han sido desarmadas y nuestro deseo es que todos depongan las armas. No intentamos imponer un Gobierno derechista o izquierdista, lo que deseamos es que el barco navegue sobre su quilla. Más tarde añadió Eden: "Se ha dicho que estamos tratando de imponer el rey al pueblo griego y en realidad esto no es así. El rey continúa en nuestro país por nuestro consejo. No estamos en contra de la regencia."

En cuanto al Rey, creemos que adoptará su decisión sobre los Consejos de sus ministros. Deseamos terminar el presente conflicto lo más rápidamente posible. Nuestra intención es mantener la ley y el orden, establecer un Gobierno griego que represente ampliamente a toda la opinión en Grecia, incluso al E. A. M. y permitirle el ejercicio de su autoridad en toda Grecia. La primera tarea de este Gobierno será obtener ayuda y víveres para su pueblo. Su segunda misión será organizar unas elecciones libres, para lo que pondremos nuestra ayuda a su disposición, y será bien acogida la ayuda de nuestros aliados, si quieren participar. Deseamos retirar nuestras tropas tan pronto como sea posible. Es esta una desgraciada fase de las relaciones anglo-egipcias.—Efe.

Obligatoriedad del Servicio Social

AVISO DE LA SECCION FEMENINA

Madrid, 20.—Para seguir perteneciendo desde primero de enero de 1945 a centros o agrupaciones artísticas, de recreo, deportivas, culturales, ateneos, obtener pasaportes, licencias de caza y pesca, presentación a concursos, oposiciones, etc., conseguir títulos de las Facultades Universitarias, etcétera, recuerda de nuevo la Sección Femenina, en evitación de graves perjuicios, el Decreto de 9 de febrero de 1944, sobre la obligación de las mujeres comprendidas entre los 17 y 35 años de conseguir el certificado de aptitud del Servicio de Asistencia Social. En las Delegaciones Provinciales de Auxilio Social pueden pedirse las hojas de solicitud para conseguir el certificado correspondiente, y los cursos de aptitud, que eran trimestrales, darán comienzo en enero, abril, julio y octubre. También por otro Decreto de 21 de noviembre de 1944 ha quedado dispuesto que las camaradas que deseen formalizar matrícula en las distintas Facultades Universitarias, deberán haber cumplido el Servicio Social o, en su defecto, haber solicitado tal petición en la Regiduría del Sindicato Español Universitario.—Cifra.

KUMMEL - BITTER
CREMA DE MANDARINA
BARDINET

DEPORTES

Fútbol

LA AFICION MOLESTA CON EL MURCIA

Murcia.—Reina gran malestar en toda la afición murciana por el nulo rendimiento que dió el equipo titular en su partido contra el Español, cuya derrota fué debida a la apatía de los jugadores murcianos, y la afición espera que la Directiva sancionará a la mayor parte de ellos por su falta de moral, que ha llevado al equipo a uno de los últimos puestos, haciendo difícil en la segunda vuelta que pueda ganar nuevos puestos.

Parece ser que la Directiva va a suspender los permisos de vacaciones de Navidad que iba a conceder a los jugadores, como castigo a su mal juego realizado en dicho encuentro.—Alfil.

MACHIN ESTA YA BIEN

Madrid.—El medio izquierda del Atlético Aviación, Machín, se encuentra ya bien de la conmoción que sufrió a consecuencia del encotronazo con el jugador asturiano Herrerita.—Alfil.

CURTAS, SUFRE FRACTURA DE CLAVICULA

Barcelona. — El doctor Moragas, director de la Mutual Deportiva, ha comunicado a mediodía que el defensa Curta, jugador del Barcelona, que sufrió un encontronazo el domingo con Campanal, sufre fractura de la clavícula, debiendo estar en cura y observación por espacio de ocho semanas. Escolá, lesionado también por Campanal, tiene una fuerte contusión en la pierna derecha, según la radiografía que se le ha hecho. Por último, el portero suplente, Quique, que sufrió también un encontronazo con Campanal, le será practicada una radiografía en la parte lesionada.—Alfil.

HOMENAJE A IZAGA

San Sebastián.—El próximo domingo se celebrará, en el campo de Atocha, el homenaje a José María Izaga, jugador de la Real Sociedad desde el año 1935. Jugó indistintamente en el primero y en el segundo equipo. El partido se jugará entre el primer equipo de la Real Sociedad y una selección de jugadores guipuzcoanos que militan en otros equipos españoles. El equipo de selección lo formarán: Eizaguirre (Valencia), Querejeta (Madrid), Berridi (Sevilla); Fernando Berridi (Madrid), Pasieguito (Levante), Marculeta (Real Gijón); Epi (Valencia), Barinaga (Madrid), Fernando Terán (Córdoba), Igoa (Valencia) y Alsúa (Madrid).—Alfil.

Pelota-base

Madrid, 20.—La Federación Española de Pelota Base ha confeccionado ya el calendario del campeonato de España de 1945. Participarán cuatro regiones, cuyos campeones se eliminarán de la forma siguiente:

Domingo, 29 de julio: Campeón de Castilla contra campeón de Andalucía, en Madrid. Campeón de Cataluña contra campeón de Levante, en Barcelona.

La segunda vuelta se jugará el día 5 de agosto como sigue:

Campeón de Andalucía contra campeón de Castilla, en Cádiz. Campeón de Levante contra campeón de Cataluña, en Valencia.

La final, en tres partidos, se jugará en Madrid los días 12, 13 y 15 de agosto.

Los campeonatos regionales comenzarán el día 1 de enero de 1945.—Alfil.

Ciclismo

CICLISMO SIN CADENA

Madrid.—En la prueba ciclista sin cadena, Gabriel Martínez y Luis Hoyo mejoraron la marca del kilómetro que pertenecía a Candela, al recorrer dicha distancia en 3 minutos, 1 segundos, 3/5.

La marca anterior era de 5 minutos.—Alfil.

Tenis

CAMPEONATO REGIONAL DE TENIS

Santa Cruz de Tenerife.—Han finalizado los III Campeonatos regionales de Canarias de Tenis, que se han celebrado en las pistas del Club Náutico.

Se han batido las marcas de inscripción de todos los torneos celebrados hasta hoy día en esta isla.

Los equipos han sido reforzados con las actuaciones de Márquez y el Marqués de la Florida, siendo la intervención de éstos el mayor aliciente en las competiciones.

El encuentro de mayor interés fué el de individales entre el Marqués de la Florida y Ernesto Hafner. El partido duró más de cuatro horas y terminó con la victoria del primero por 2/6, 6/8, 7/5, 8/6 y 6/2, con lo que revalidó el título. El partido se jugó en dos jornadas.

En damas, la señora de Gómez venció a la señorita Cañadas por 6/3 y 6/4.

En mixtos, los señores de Gómez vencieron a Cañada-Lecuona pro 6/3, 4/6, 6/0 y 6/4.

En dobles, el Marqués de la Florida y Girón vencieron a Machado y Lecuona por 4/6, 6/4, 6/4 y 6/3.

En total fueron tres victorias para Las Palmas y una para Tenerife.—Alfil.

Boxeo

PROXIMO COMBATE PACO BUENO-IGNACIO ARA

Madrid, 20.—El organizador de la velada de esta noche, señor Puga Pombo, insiste en la organización del combate Paco Bueno-Ignacio Ara.

Todo depende del resultado financiero de la reunión de esta noche. Si el público responde, que es de esperar, porque el programa es muy interesante, entonces se celebrará dicho encuentro en una reunión matinal que se daría el día 31 en la plaza de toros de Madrid.—Alfil.

Golf

Madrid.—Continuaron celebrándose las pruebas de golf en el Real Club de Puerta de Hierro correspondientes a la Copa de Navidad, con los siguientes resultados:

Lliso venció a Fernández Villaverde. Fernando Pla venció a Francisco Usía.

Fueron aplazados los partidos Alfaro-Noma y Fernando Pla-Conde de Artaza.

Damas: Señorita Pilar Cabero venció a la señorita de Ausmit. Señorita Mercedes Pérez Bueno venció a la señorita de Pérez.

El próximo sábado y domingo se dará término a esta competición.—Alfil.

Ultima hora deportiva

LIBRERO VENCE A FENOY

Madrid, 20.—En el Frontón Recoletos se ha celebrado una velada de boxeo con los siguientes resultados:

Campeonato de España del peso gallo: Librero (53,700), campeón de España, venció por puntos a Fenoy (53), con lo que continúa en posesión del título.

Combate para el campeonato de España del peso ligero, a doce asaltos: Beltrán (60,950) contra Juanito Martín (61.800). Venció este último por puntos, pero el publico protestó durante quince minutos la decisión arbitral. Ha sido uno de los grandes escándalos ocurridos en Madrid con motivo de una decisión de boxeo.

Campeonato Castilla semimedios: Asensio (71,800) contra Gsacono (72). El combate fué declarado nulo, con lo que Asensio continúa en posesión del título.—Alfil.

PERDIDA

pluma estilográfica marca «Pellicán», color azul, en el recorrido en la acera Mercado Portugalete en la mañana del martes, 19. Se gratificará entregue Capitanía General.

TOROS

Pantomimas ridículas que desaparecieron de la fiesta de toros

De tonelero y de diablo hizo su popularidad el gran "Lagartijo"

FRANCISCO MONTES DIRIGIO "LA PATA DE CABRA" EN 1835

Una cacería improvisada en una plaza de toros.

A pesar de cuanto dicen los enamorados del tiempo viejo, nunca hubo — generalmente — tanta formalidad en la organización de corridas de toros y novillos como actualmente. Jamás se dejaron transcurrir tantos años sin que en las corridas de novillos se repitieran las ridículas pantominas que tanto solazaban a nuestros antepasados.

"La suerte de zancos"

LA COSA COMIENZA EN EL SIGLO XI

Desde el siglo XI, en que soltaban un cerdo con un cencerrito y salían unos cuantos hombres con los ojos vendados, cada uno con otro cencerro igual al del cerdo, y se otorgaba premio al que lograra dar tres zurriagazos al animal, hasta el «Americán-Rejón» y «El castillo encantado», presentados en 1907, fueron innumerables las pantominas que se representaron en las corridas de novillos.

Como la enunciación de todas las mojigangas que se llevaron a las plazas de toros durante los siglos XVIII y XIX llenarían no solo mucho espacio, sino que se cansaría el lector con tanta ridiculez, referiremos solamente algunas.

Para entretener al rey Carlos, en Aranjuez, el año 1787, se celebraron unas novilladas en las que Alfonso Alarcón «El Pocho», capeó llevando sobre sus hombros a un muchacho y además salieron dos majas que realizaron diferentes habilidades con dos novillos embolados.

Sin duda el referido «Pocho», como mucho después hizo «Antoñeja», era el organizador o director de aquellas payasadas, pues casi siempre figuraba como personaje principal en los carros triunfales en que, por ejemplo, salían el moro Muza y su esposa Fátima en un coche tirado por «arrogante borrico», precedido de dos batidores a caballo. Cuando menos lo pensaban, salía un embolado, y batidores, Fátima, Muza y demás personajes toreaban hasta cansarse de hacer el ridículo.

Por entonces, Cristóbal Díaz y Vicente Lara rejonearon el uno sobre el otro y esto, ni más ni menos, fué lo que hizo en agosto de 1908 don Tancredo López con el «Tartera».

EL FUROR DE LAS FIERAS Y DE LAS REPRESENTACIONES

Hubo una época en la que se soltaron toda clase de animales: monos, lobos, zorras, perros de presa y jabalíes, y el diestro Manuel Rodríguez «Nona» capeó, pareó y estoqueó a uno de los novillos.

La organización de pantomimas tuvo estrecha relación con obras populares. Allá por los años 1817 al 20 salía Don Quijote, Dulcinea y Sancho con tres escuderos, y todo acababa con la salida del novillo poniendo en dispersión al hidalgo y acompañantes.

También se representaban escenas de bandidos y contrabandistas, improvisándose bosques en el redondel. En aquella época en que las pasiones políticas se llevaban hasta las plazas de toros, se preparó un día un bosque en el que merodeaban unos bandoleros y se soltó un embolado con cinco bolsillos de diez duros para quienes lo cogieran. Ninguno de los pseudobandidos se atrevió a robar al astado y como todos ellos eran conocidos realistas o «blancos», se ganaron una bronca seria.

TAMBIEN EL GRAN «PAQUIRO»

Cuando Francisco Montes estaba en su apogeo el año 1835, dirigió la pantomima titulada «La pata de cabra», basada en la popular comedia de magia.

Otra de las pantomimas de entonces fué la toma del castillo en «La redoma encantada»; pero la que llegó a hacerse más popular fué la titulada «Vulcano y los cíclopes» de «La pata de cabra».

«Una fiesta en la Virgen del Puerto», «El Sultán y las odaliscas», «Pizarro y la conquista del Perú», «Una corrida en el infierno», «El corazón de un bandido» y otras mil más vieron los aficionados hasta que llegó la guerra de Africa, y como cosa de actualidad se inventaron otras obras, entre las que descolló la llamada «Batalla del campamento y toma de Tetuán».

En 1864 apareció el gran «Frascuelo» dirigido por «Antoñeja» y ofició de tonelero matando un embolado en la pantomima «Los toneleros». Después hizo de diablo en «La tía Marizápalos» y también mató, naciendo su popularidad en estas ridículas pantomimas.

Don Tancredo quiso ser torero y no sirvió para el caso. Después rejoneó en bicicleta y mató novillos en zancos, como ya lo había hecho «Cerote», pero vió practicar en Cuba y después en Valencia al «Garrufo» y vió negocio.

El que fué mediano picador «El Baulero» inventó «El hombre verde». Se encierra un novillo, al que se tiene sin comer tres o cuatro días; en el redondel aparece un montón de hierba, bajo el cual se esconde un torerillo. Sale el toro, llega al pienso, el hambre le hace ponerse a comer y, cuando más tranquilo está, se levanta el «hombre verde» y comienza a torear si antes no le da un volteo.

Rejoneando en bicicleta.

FINAL

Hay muchísimas más que por suerte han desaparecido de los espectáculos, encasillándose en su propia modalidad y atenuados, por tanto, del calificativo que han venido mereciendo cuando, como número obligado, se incluían en los carteles de toros. La pérdida de tal cantidad de ridiculeces, solaz de nuestros antepasados, ha llevado paz al campo de la fiesta nacional. Recordarlo será para los aficionados, como lo es para nosotros, un gran motivo de satisfacción.

ITO

¡TRABAJADOR!

Con los Préstamos Nupciales el Estado nacional-sindicalista protege la creación de hogares donde se ame a Dios y a la Patria.

MOLINOS. - FABRICA DE HARINAS
Grandes existencias de accesorios para estas industrias
PIEDRAS para Molinos, «Francesas», «Artificiales» y del país
Suministros Industriales "MAT"
Avenida del General Franco, 8. — VALLADOLID

HUMOR

COPIO
COPIAS
COPIARE

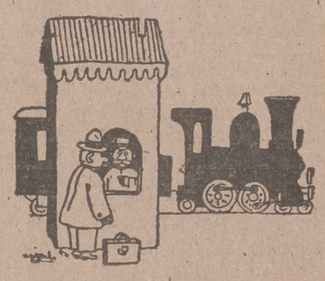

—Ahora va a salir el tren de las 17,43; a las 18,25 sale otro tren; pero para llegar pronto le conviene a usted el rápido que sale mañana a las 9,15.

—Doctor, vuestra dimetiltricofenolina ha sido maravillosa.
—¿Os ha sentado bien?
—No. Envié a la camarera a comprarla y se le ha curado la tartamudez.

(De «Bertoldo»)

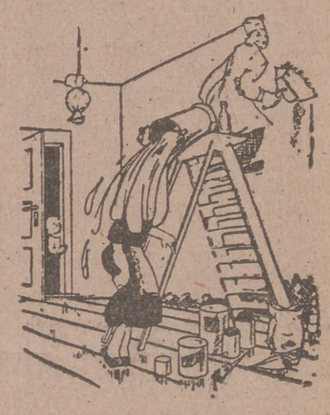

—Y este color, ¿le gusta, señora Dumont.

(De «Lustige Sachse»)

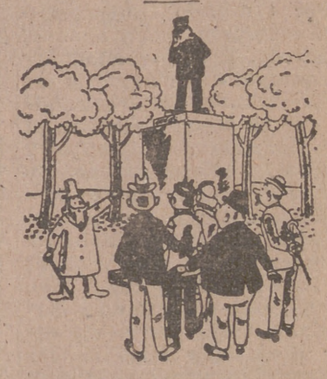

La estatua, harta de exhibiciones: —Y esto, señoras y señores, es el guía autorizado, que cada día dice una cosa distinta de mí y yo ya no sé quién soy.

(De «Marco Aurelio»)

AJEDREZ

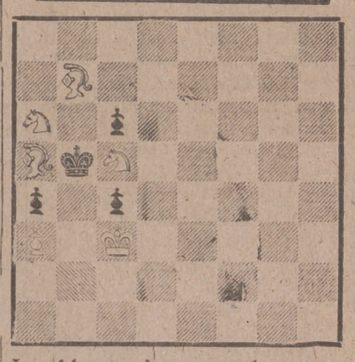

Las blancas juegan y dan mate en cuatro jugadas

ANIS L.S.
De Estilo Propio

SGCB2021

crónicas INTERNACIONALES

DIETARIO BELICO

DE 1918 A 1944

Repentinamente el recuerdo de las ofensivas finales de la guerra pasada, las de 1918, ha sido objeto de las referencias de comentaristas y glosadores del momento militar actual. ¿Por qué? Pues, simplemente, queremos creerlo así, por eso mismo, por haber sido ofensivas finales de la guerra. De este modo, supuesto así establecido el parangón, nadie podría estrañarse que nos encontremos, efectivamente, al final de esta otra guerra. ¿...? ¡Y quién podría contestar a este interrogante! ¡Quién podría vaticinar los instantes finales de la guerra; si serán decididos singularmente por la moral, y son precisamente estos problemas, los psicológicos, los que se han calificado justamente de «imponderables»! ¿Cuántas veces en estos cinco años de guerra, antes de esta sexta Navidad bélica que se nos echa encima, se habrá preguntado esto mismo? Nadie puede ni podrá contestar exactamente. Algunos, incluso, aseguran aún una lucha larga. Por el ejemplo, el corresponsal inglés de «Beser Nachrichten», diario suizo. que cree sólo que 1946 podrá poner fin a la contienda.

Las ofensivas de 1918 fueron varias y sucesivas. Los alemanes comenzaron desencadenando una, en la que intervinieron los ejércitos de Von Belov, Martvitz y Tuier. Comenzó esta primera ofensiva de Picardía, en la tercera decena de mayo, y logró un amplio éxito; una profundidad de 60 kilómetros, la destrucción del quinto ejército inglés, 70.000 prisioneros y 1.000 cañones tomados al enemigo. La segunda ofensiva alemana, desencadenada seguidamente, estuvo a punto de provocar la caída de París, motivó una grave crisis en Francia y dejó en manos de los atacantes quizá 185.000 prisioneros y 2.250 cañones. La tercera, en el sector de Metz, lanzada en junio, no tuvo la misma fortuna. La cuarta, realizada en el Marne y la Chamapaña, tampoco tuvo mayor éxito. Los aliados, a su vez, contraatacaron y seguidamente Foch desencadenó sus ofensivas, con las que debía de terminar la guerra.

¿Es idéntica la circunstancia de esta ofensiva actual a las de antaño? Seguramente no. La historia, a decir verdad, si se repite, no lo hace jamás a la letra. Por eso el precedente invocado simplemente a título de tal nos parece de oportunidad discutible.

Hay que esperar

Por tanto, lo conveniente será esperar y también lo más prudente. Hoy, por añadidura, tampoco son copiosas las informaciones. Londres resalta que el ataque alemán ha sido lanzado con efectivos y material abundantísimos, y añade que «la presión es formidable». Berlín dice sentirse satisfecho y, desde luego, se muestra muy reservado. El primer ejército americano, añade, está «derrotado y dislocado». Lieja parece no estar demasiado lejos de las vanguardias alemanas. Al oeste de Malmedy, la vieja plaza del Mosa —Luttich, en alemán; Liege, en francés, y nuestra Lieja—, puede convertirse nuevamente en campo de batalla. Triste sino el de esta ciudad, tan industriosa, pero de asentamiento tan singularmente estratégico en el camino de las invasiones entre Francia y Bélgica; por algo los ingenieros militares belgas, desde Brialmont últimamente, rodearon a la población de fuertes poderosos. Recuerda el que escribe su visita a algunos de ellos allá, cuando en mayo de 1940, penetraba por allá, en alud, el ejército alemán, que desbordaría, tras de la pequeña Bélgica, a la misma Francia poderosa; pero poco cabe precisar hoy de la batalla occidental. El pleito de las armas aquí está aún en el estado de sumario. Hace demasiado ruido aún el cañón para que podamos entendernos.

Mientras que esta batalla del Oeste se desencadena grave y estrepitosa, en el Este la resistencia alemana parece mantener a raya, en lo fundamental, a los rusos. Ello, no obstante, se dice que el Gran Cuartel General alemán emplea enormes recursos en la defensa, que prepara de Viena. Más de trescientos mil hombres, efectivamente, se dice que trabajan en la fortificación de la bellísima ciudad. Ninguna novedad trascendental hay que recoger aquí, hasta el instante de escribir, del Extremo Oriente, en donde, por otra parte, el sesgo de los acontecimientos no parece contrario a los propósitos americanos.

HISPANUS

Crónica de Estocolmo

FINLANDIA, SOMETIDA A LA U. R. S. S.

Estocolmo.—Finlandia y la URSS siguen concluyendo decisiones, derivadas del acuerdo de armisticio. La Comisión mixta ruso-filandesa para fijar la línea de demarcación entre Finlandia y la U. R. S. S. ha dado fin a sus trabajos, por lo que se refiere al territorio de Pokala, que durante medio siglo será territorio soviético, gracias al alquiler estipulado en el acuerdo de septiembre. También entre el Gobierno finlandés y la Comisión aliada de control han tenido lugar durante largo tiempo negociaciones referentes a las condiciones del pago de la indemnización.

Ya avanzada la noche del domingo se firmó un acuerdo, en cuya ceremonia estaban presentes el jefe de la Comisión de control, coronel general de los soviets Sdanov, y el ministro Orlov, consejero político ruso de la Comisión. El Gobierno finlandés estaba representado por su jefe, Paasikivi; el ministro del Exterior, Enckell; el ministro de Comercio y otros varios. Después de la firma tuvo lugar una cena en el piso de fiestas del Consejo de ministros. Los rusos, desde luego, podrían cenar más tranquilos que sus compañeros, porque el acuerdo significa nada menos que la aceptación por Finlandia de los precios fijados por la U. R. S. S. Como se sabe, por el acuerdo de armisticio, Finlandia se comprometía a pagar a la U. R. S. S. la tontería de trescientos millones de dólares en el espacio de seis años. Finlandia tiene alrededor de tres millones y medio de habitantes y acaba de salir de dos guerras; la cosa era, por tanto, suficiente.

Rusia quiere pago en género

Pero, naturalmente, la URSS no acepta el pago en marcos finlandeses, sino en mercancías, lo cual supone que gran parte de la industria de Finlandia ha de trabajar en el futuro sin obtener de su trabajo otro beneficio que el de ir disminuyendo la deuda nacional. Pero ahora se ha llegado a un acuerdo que viene a empeorar notablemente la situación, si bien la solución hace tiempo prevista no debe sorprender a nadie. Los precios para estas mercancías que Rusia comprará a Finlandia sin pagarlas, a cuenta tan sólo de la indemnización de guerra, habrán de ser los de estas mismas mercancías en 1938. En realidad se han fijado algunos pequeños alivios que permiten a ciertas mercancías un aumento de precio del 10 al 15 por 100; pero considerando globalmente los precios y teniendo en cuenta el aumento sufrido por las mercancías desde 1938 hasta el presente, la realidad consiste en que Finlandia deberá pagar a Rusia en mercancías y en el espacio de seis años nada menos que unos 600 millones de dólares, o sea el doble de lo que a la letra se leía en el acuerdo de armisticio. Bonita interpretación esta última por parte de los amables rusos y triste panorama para los finlandeses, del cual ya hizo un avance Paasikivi en su primer discurso después de asumir la jefatura del Gobierno.

Nuevas fuentes de paro

Por otra parte, la desmovilización rápida del ejército y disolución automática de los Cuerpos de protección ha convertido en sin trabajo a varios miles de oficiales y de subalternos, obligados a vestir el traje civil de obreros parados. Gran parte de ellos son tan jóvenes, que no tienen derecho a pensión alguna y cobrarán tan sólo los emolumentos que durante un año les pagará el Estado, considerándolos en situación de disponibles forzosos. Pero, aparte de la escasa cuantía de estos haberes, los propios finlandeses afirman que va a serles difícil hallar trabajo en el espacio de un año. El Gobierno ha constituído por este motivo un Comité especial que, en colaboración con diferentes Ministerios, oficinas centrales del Estado y organizaciones privadas más importantes, tratará de colocar a los desmovilizados forzosos en Correos, Ferrocarriles, Aduanas o en las faenas industriales, sobre todo dentro de la industria, que deberá ser dedicada exclusivamente al trabajo para pagar la indemnización de guerra. La política de partido sigue, sin embargo, su curso, y parece como si no le importaran demasiado las perspectivas nacionales o pudiera hacer abstracción de ellas.

Las secciones de la Sociedad Finlandia-Unión Soviética, correspondientes a Helsinki y sus alrededores más próximos, celebraron el domingo una fiesta común. El secretario general puso de relieve un juego de palabras consistentes en afirmar que la Sociedad no es una organización política, pero tiene una gran importancia política. Su actitud más firme se dirige a considerar el tratamiento de que han sido objeto anteriormente los amigos de la U. R. S. S. y al problema de los criminales de guerra. En este problema general, tan ampliamente ahora debatido como es el de las demandas de una aclaración de la política finlandesa de guerra, el «Uusi Suomi» ha alzado serenamente su voz para poner en claro que aquellos que quieren ahora ocupar la posición del acusador o la aparentemente más conciliadora del juez, no lo hacen con un sentido de objetividad que todavía es imposible.

Sobre todo para el nuevo movimiento izquierdista la verdad imparcial parece no ser lo más importante sino alzar el grito contra los culpables, queriendo pasar del terreno político, donde sólo juegan la estupidez o la perspicacia, al terreno de los delitos criminales, aspecto este que no pertenece al ramo de las leyes finlandesas penales.

Cuando los «seis» y los comunistas quieren ahora «criminalizar» nuestra política vienen a demostrar en esencia tan sólo su amargura y su venganza personales. Sólo esto se desprende de sus opiniones, de su órgano político y aún de sus experiencias. Si se permite que tales motivos—termina diciendo el «Uusi Suomi»—sean los dominantes en la política, sólo llegaremos a una situación de anarquía y de indefensión ante la ley.

el portugués, de exquisita sen-

Crónica de BERLIN

Von Rundstedt

no utiliza hasta ahora

más que contingentes operativos

Considerables fuerzas de reserva esperan la orden para intervenir en la batalla

Berlín, 20.—(Crónica especial transmitida por radio).—La reserva mantenida por las esferas militares alemanas en torno a la marcha de las operaciones en el Oeste, impuesta en cierto modo por consideraciones estratégicas y en parte también por la decisión del Mando anglo-sajón de no aludir por ahora al desarrollo de los combates, no veda a los observadores bien enterados afirmar que la operación de Von Rundstedt no sólo va desarrollándose de acuerdo con los planes previstos, sino que hasta incluso los objetivos señalados para las tres primeras jornadas de operaciones se han cubierto con anterioridad al plazo fijado, y no porque la resistencia del primer ejército norteamericano no haya sido decidida, sino porque las tropas atacantes, comprendiendo la significación de la orden de su comandante en jefe de darlo todo en esta acción decisiva, se han lanzado con un ardor combativo al asalto de las posiciones adversarias que difícilmente podrían ser contenidas.

La importancia que la totalidad de los comentaristas conceden a la contraofensiva de Von Rundstedt ha sido reflejada en la Prensa, que en grandes titulares y a toda plana continúa hoy informando sobre los acontecimientos en la medida que lo permiten las restricciones informativas impuestas para evitar la llegada de informaciones valiosas al adversario. Se pone de relieve, ante todo, la admisión de los corresponsales aliados de que el ataque de Von Rundstedt constituye la acción más importante de cuantas han sido emprendidas por iniciativa alemana en los últimos meses, y se refuta la afirmación de éstos en el sentido de que la actual contraofensiva viene a ser en esta guerra lo que fué la de Cambrai en la de 1914-18.

Entre una y otra no existe otra semejanza que la de la penetración en las líneas contrarias, pues mientras en la de la primera guerra mundial fueron, efectivamente, las últimas reservas estratégicas las que se lanzaron al ataque, en la actual Von Rundstedt no utiliza hasta ahora más que los contingentes operativos, continuando intactas las fuerzas de reserva que en proporción considerable esperan el momento oportuno de intervenir en la batalla.

Los medios autorizados berlineses no han confirmado ni desmentido la noticia según la cual las tropas alemanas están utilizando en sus ataques armas nuevas de combate, pero dejan abierta la posibilidad de que hayan sido utilizados medios ofensivos desconocidos de los que han venido siendo preparados en los últimos meses. En todo caso no está descartada definitivamente la posibilidad de que hagan su aparición en esta ocasión armas nuevas, dado que la ofensiva alemana constituye la situación en el Oeste. Todavía no se han facilitado cifras de prisioneros o cualquier otra que permita medir los resultados de la primera etapa de la arremetida germana, pero se tiene la convicción de que cuando éstas se conozcan se verá claramente que nos hallamos en presencia de una de las grandes operaciones a que el Ejército alemán nos tenía acostumbrados desde el principio de la guerra.

La línea Yamashita, rota por fuerzas aliadas de caballería

Tacloban, 20.—La primera división de Caballería, en una violenta carga desde las montañas al este del pasillo de Ormoc, rompió en dos la línea Yamashita, apoderándose de Lonoy, 13 kilómetros al norte de Valencia, conquistada el día anterior, según comunica un corresponsal de guerra norteamericano. Los japoneses dejaron 1.484 cadáveres sobre el campo de batalla.—Efe.

SEGUNDA EDICION

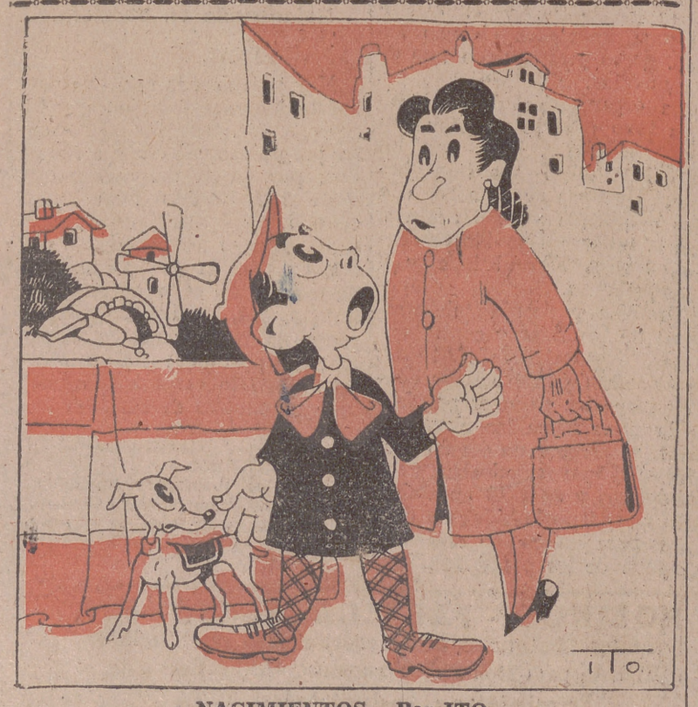

NACIMIENTOS.—Por ITO
—Ya te he dicho que no te compro más roña.
—¿Que no? ¡Pues desde mañana no me lavo!

Charlas de SOBREMESA

Lo que vale un buen brasero

—¡Chavó, qué frío! Déjame un cacho de braserín, que vengo esvirutao... ¡Brrr!

—Sí, hijo, lo que tú quieras. Ponte a gusto. ¿Querrás apretarte un latigazo?

—Ni se pregunta. Un copetín de coñac caliente y un café negro. ¿Has visto qué clase de nieblazo?

—Le padezco a diario, junto al río.

—Oye, y un "breifas" de esos hechos que tú gastas, ¿qué tal?...

—Vaya, el "breifas"...

Y respetando su fonética, divertida y arbitraria, le ha ofrecido un cigarrillo negro, encendido y paladeado con verdadero amor.

—¿Qué tal el braserín?
—¡Fenómeno!
—¿Y el café?
—¡Figura...!
—¿Estás a gusto?
—Lo propio...
—Mala cosa la niebla, ¿no?
—De espanto.

—¿Y el frío?

—¡Qué te voy a contar!

—Pero cuando tú tienes frío y la niebla te cala la médula, tienes un brasero, ¿no?

—¿Por qué lo dices?

—Y al final de todas las contrariedades y de todas las inclemencias te espera una casa confortable, cómoda, caliente...

—Oye, pichón, ¿adónde vas a parar?

—Y vives en familia y se respeta tu fortuna y vas tranquilo por la calle, y dentro de pocos días vas a celebrar en familia, con calor y comida y paz, la fiesta de Nochebuena...

—¡Filosófico estás!

—Es que yo como. Y tengo brasero y café, una casa amable y una copa de coñac caliente para ti y para mí. Y la paz. La paz en nuestras calles y en nuestro corazón; la paz bendita de esta galería...

—Oye tú, que...

—Déjame seguir. ¿Has pensado en que aquí mismo hay gentes que no pueden disfrutar esta bendición de vida?

—Eso lo ha habido siempre...

—¿Has pensado en que podía evitarse o, cuando menos, aliviarse?...

—Oye, nene; ¿sabes lo que te digo? Que a mí no me involucres...

—¿Te quejas del frío? ¿Sufres la humedad de la niebla? Me lo explico. Pero tú tiene tu casa, y en ella carbón y comida, y abrigos a cien duros y zapatos a ochenta pesetas, y amigos y bares y afectos que te alivian de esías pequeñas contrariedades...

—Pero tú; que es que yo no digo...

—Se me abren las carnes de pensar que a estas horas, con estos fríos, con estas nieblas, que allá serán nevadas o hielo, hay hombres sin hogar—destruído el suyo por las bombas—, familias a la intemperie, niños desnudos y hambrientos, hombrones que no ganan y no pueden ganarlo porque la guerra lo ha roto todo... Y no hay economía, ni paz, ni pan, ¡ni siquiera amor! Porque hasta los vencidos se pelean entre ellos y se muerden ferozmente, como lobos, desesperados de la propia miseria, que no soporta ya ni la miseria del hermano...

—Este rollo se lo vas a colocar...

—¿Recuerdas el estrago, aquí en Valladolid, de un solo avión viejo con bombas de 25 kilos? ¡Cómo han de sufrir las ciudades, qué horrorosas tragedias no habrá, después de veinte pasadas de mil aviones con bombas de cinco mil kilos!... Lograr una situación, montar un hogar amable, llenarle de hijos y de felicidad, y luego... ¡Todo deshecho en segundos! Y si Dios te reserva la vida, que sea para ver destrozado el cuerpo de un hijín y para acordarte, hasta la muerte, de sus gracias, las que te alegraron la existencia... ¡Dios, qué Navidad!

—¡Pues sí que me estás dando un café!...

—Esto para los de atrás, para los inocentes. ¿Y para los que combaten? Mete bien los pies en el brasero, asegúrate bien de que vives, porque en este mismo momento hay hombres metidos en zanjas fangosas que no saben si seguirán viviendo mañana. Y comen poco, si es que comen; y no tienen carbón y los dedos ateridos se engarabitan sobre el fusil ametrallador. Enfrente, un enemigo que dispara y te busca la vida. Detrás, la casa, los afectos, la inquietud por su suerte—¿qué es lo que aún los hombres respetan?—, la mujer y los hijos, sus necesidades, que no es posible atender. Y aún es preciso mantenerse en la trinchera y obligar a la mano congelada a que se cierre sobre el gatillo...

—Bueno, ya está bien...

—¿Qué tal el braserín?
—¡Fenómeno!
—¿Y el café?
—¡Figura!
—Tu gente, ¿bien?
—Superior.
—¿Otro pitillo?...
—Fuma de lo mío.
—¿Estás a gusto?
—Conversación aparte, sí. ¡Encantado!

—Una última pregunta entonces. ¿Y a quién le debemos esto?...

¡¡Ah!! Esto es otro cantar y un tema serio para otra sobremesa.

P. L.

El hijo del Jalifa cumplimenta al director general de Marruecos y Colonias

Madrid, 20.—S. A. el emir Muley el Mehdi, hijo de Su Alteza Imperial el Jalifa, ha cumplimentado hoy al director general de Marruecos y Colonias, coronel Díaz de Villegas, para agradecerle su anterior visita con motivo de la celebración de la Pascua de Aid-el-Tebir.—Cifra.

Incursión aérea contra Tokío

Nueva York, 20.—Una noticia de la isla de Saipán dice que tres superfortalezas volantes realizaron esta mañana una incursión contra Tokío.—Efe.

Crónica de Lisboa

Exaltación gráfica de Andalucía en Lisboa

Exposición sobre temas españoles, inaugurada por el presidente Carmona

Lisboa. — Todo el encanto poético de los mejores rincones andaluces ha quedado bellamente plasmado en esas cien artísticas fotografías que exhibe en el Salón de Elísices, del Secretariado de Información,

IRIARTE

sibilidad artística, José Palha, poeta-fotógrafo, autor de esta amplia y armónica exaltación gráfica de nuestra Andalucía. Mago del objetivo, José Palha, aristócrata y ganadero, enamorado de Andalucía, eleva a cálidas regiones del más puro valor artístico el frío oficio de la reproducción fotográfica. Un raro gusto en el enfoque de las imágenes y de los paisajes, aplicando a la mejor selección de temas y motivos bíticos, proporciona ese regalo espiritual que es, en fin de cuentas, la Exposición de referencia.

Granada, Córdoba y Sevilla no podían encontrar mejor y más entrañable cantor gráfico que José Palha. A través de cien estampas fotográficas se muestra al visitante un primoroso desfile de paisajes y escenas andaluzas de la mejor ley. Córdoba, con su Mezquita; Granada, con su Alhambra, su Generalife y su Sacro Monte; Sevilla, con su Alcázar, su Parque de María Luisa, su barrio de Santa Cruz y su feria, encuentran en estas cien fotografías de José Palha el mejor exponente gráfico de su incomparable belleza.

Carmona inaugura la Exposición

Enorgullecedor para un español es, en verdad, el tema de esta Exposición, instalada con extraordinario acierto en el Secretariado Nacional de Información. Cada foto aparece subrayada con un pie literario redactado en español. Fragmentos líricos de los mejores poetas españoles o coplas del folklore andaluz ilustran cada estampa.

Inaugurada esta tarde oficialmente por el presidente de la República, general Carmona, y con asistencia de nuestro embajador, esta Exposición, al margen de su innegable valor artístico, revela fundamentalmente el gran cariño y la extraordinaria admiración que el pueblo portugués siente por España y de manera especial por la región andaluza.

Luis DE LA BARGA

última HORA

Más religiosos han sido asesinados por los rojos en Saboya que durante la revolución francesa

Berna, 20.—"Courrier de Geneve" afirma que durante la revolución francesa fueron asesinados menos religiosos en Francia que durante los tres meses de dominación roja en Saboya.—Efe.

Petrolero yanqui hundido (veintitrés mil toneladas)

Wáshington, 20.—El Almirantazgo anuncia el hundimiento del petrolero «Missinewa», de 23.000 toneladas, al servicio de la escuadra, echado a pique recientemente en el Pacífico por fuerzas enemigas. El barco llevaba una tripulación de 250 hombres y el 80 por 100 de ella pudo salvarse.—Efe.

Triunfo del Dr. Arévalo para la presidencia de Guatemala

Guatemala, 20.—La victoria del candidato a la presidencia, doctor Juan José Arévalo, parece asegurada, aunque no se conocen todavía los resultados definitivos. Lleva una ventaja de 110.000 votos sobre su más inmediato contrincante, el ex embajador en Wáshington, Adrián Recinos.

Las elecciones se celebran sin incidentes. El nuevo presidente tomará posesión de su cargo el 15 de marzo.—Efe.

Será condenado el separatismo siciliano

Roma, 20.—Una declaración aprobada por el Gobierno italiano, dice que el Gobierno combatirá el movimiento separatista siciliano y cualquiera otro que tienda al desmembramiento del país.

SGCB2021