DIARIO NACIONAL - SINDICALISTA

Libertad

VALLADOLID
VIERNES
27 DE ENERO DE 1939 - III
EPOCA IV Año IX
NUMERO 136

FUNDADOR - ONESIMO REDONDO - 1931

BARCELONA, CONQUISTADA POR EL EJERCITO NACIONAL

La población, incorporada a España, aclama a los libertadores

UN PARTE HISTORICO

EL CAUDILLO

ANTICIPO DEL PARTE DE OPERACIONES CORRESPONDIENTE AL DIA DE HOY, 26 DE ENERO DE 1939. - III AÑO TRIUNFAL

Barcelona ha sido conquistada. La maniobra de los Cuerpos de Ejército nacionales abrió el camino a la entrada de las tropas en la capital.

En la zona del Pirineo, los Cuerpos de Ejército de Urgel y Aragón destruyen y persiguen los restos de las divisiones rojas.

Al Este de Manresa, en la región central, el Cuerpo de Ejército del Maestrazgo bate duramente a las unidades rojas que intentan oponérsele.

En las inmediaciones de Barcelona son los Cuerpos de Ejército de tropas voluntarias y de Navarra las que en brillantísimo combate envuelven y arrollan las defensas rojas al Norte de Barcelona, mientras el Cuerpo de Ejército marroquí, operando inmediato a la costa, avanza por el Oeste, clavando la bandera de España en la fortaleza de Montjuich.

Fuerzas legionarias, de Navarra y Marruecos, cruzan en las primeras horas de la tarde la capital, tomando posesión del puerto y lugares estratégicos, siendo aclamadas con entusiasmo delirante por la población.

A la brillantísima actuación de los jefes y mandos ha correspondido el heoríismo y alto espíritu de nuestros soldados, insuperables en la batalla y que no reconocen obstáculos en el camino de la victoria.

La rapidez del avance de nuestras tropas ha permitido liberar mil doscientos hermanos nuestros cautivos en la fortaleza de Montjuich.

En estos momentos nuestras tropas, que han ocupado Tarrasa, rodean completamente Sabadell y la han rebasado, así como el río Besós, que se ha pasado en varios puntos. Han ocupado San Vicente de Castellet, cerrando una amplia bolsa.

Más al Norte, en la zona pirenaica, también se ha avanzado, desconociéndose en estos momentos la línea ocupada.

AMPLIACION AL PARTE ANTICIPADO

Los partes detallados recibidos de los diversos Cuerpos de Ejército confirman la notable y victoriosa progresión de todos ellos en el día de hoy en el frente de Cataluña.

En los distintos sectores, además de las poblaciones que se hicieron constar en el Parte anticipado y de los que han quedado dentro de la bolsa cerrada con la ocupación de San Vicente de Castellet, del que también se hizo mención, se han ocupado de Norte a Sur los pueblos y posiciones siguientes:

Col de Nargo, Sellens, Olius, Cambrils, vértices Turt, Suirá, Callús, Maxons, vértice Soler, alturas de Fontanellas, vértices Costa Grand, Sallent, Caus Carreras, Cabrianas, Call de la Robleda y Call de la Oliva.

Al Sur de esta última se ha establecido la cabeza de puente sobre el Llobregat por la fábrica de Galobat y el pueblo de Navarcels, y en el Vilumara a Sabadell se ha ocupado San Quirico de Tarrasa y se ha llegado hasta las proximidades de Santa María de Bárbara, conquistándose además el pueblo de Vacarisas.

Por último, han sido también ocupados los pueblos de Sardañola, Moncada y Reixach.

El número de prisioneros hechos no se conoce exactamente, pero pasan de 1.500, siendo también elevadísimas las cantidades de armas y material que se han recogido.

En Extremadura, sector Sur de Monterrubio, han continuado nuestras tropas rectificando la línea a vanguardia y ocupando las posiciones enemigas, no obstante la resistencia opuesta por los rojos, que han sufrido nueva derrota con enormes bajas.

En una de las posiciones que éstos ocupaban fueron hoy envueltos y aniquilados otros tres batallones, de los cuales quedaron en nuestro poder sus mandos, comisarios y armamento, pasando de seiscientos los muertos recogidos y de setecientos los prisioneros hechos.

En el sector de La Granjuela también se avanzó nuestra línea y se derrotó al enemigo, al que se causó gran quebranto, y se hicieron cerca de un centenar de prisioneros.

ACTIVIDAD DE LA AVIACION. - En la noche del 23 al 24 fué bombardeado el puerto de Gandía, alcanzando los muelles y depósitos de gasolina, el de Valencia, en el que fueron alcanzados los muelles y almacenes, y los Altos Hornos de Sagunto, en los que se produjo una explosión y gran incendio.

Ayer fueron bombardeados los objetivos militares de los puertos de Barcelona, Badalona, Mataró, Arenys y Palamós.

Hoy, en el frente de Cataluña, nuestras fuerzas aéreas han seguido bombardeando las concentraciones enemigas y cooperando con las fuerzas terrestres en las operaciones.

Por nuestras baterías antiaéreas fueron derribados en Extremadura un avión el día 23 y otro el 24, que no se hicieron constar en los partes respectivos.

Salamanca, 26 de enero de 1939. - III Año Triunfal. De orden de S. E.: el general jefe de Estado Mayor, FRANCISCO MARTIN MORENO.

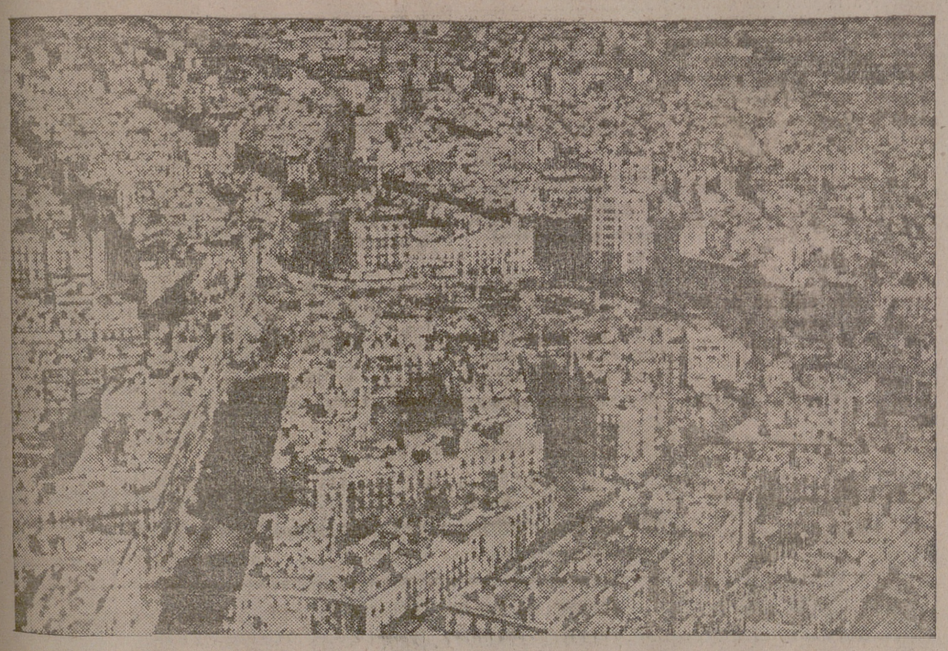

Vista general, tomada desde un avión, de la ciudad de Barcelona (Foto C. I. F. R. A.)

LAS PRIMERAS NOTICIAS

Burgos, 26. - Las primeras noticias recibidas en esta capital sobre la grandiosa maniobra que ha coronado hoy la brillantísima fase de las operaciones, que han dado como resultado la entrada en Barcelona, se tuvieron poco después de las doce.

Las tropas nacionales, a las doce de la mañana - afirmaba la primera versión que tuvimos - comienzan a entrar en Barcelona.

El jefe del Cuerpo de Ejército Marroquí, el Cuerpo de Ejército de Navarra y una fracción perteneciente al Cuerpo de Ejército Voluntario entraron en la ciudad después de haberse ocupado Montjuich y el Tibidabo. - Faro.

ESPAÑOLES!

En la hora jubilosa en que las calles de Barcelona se estremecen al paso de los infantes de España, queremos afirmar como nunca nuestras consignas.

LIBERTAD, que desde 1931 viene luchando por la unidad de la Patria, saluda como propia la victoria de hoy, que realiza simbólicamente esta Unidad de las tierras españolas.

Esta emoción nacional que envuelve hoy a todos es el fruto de aquella consigna combativa, lanzada en 1931 y dueña de la calle desde mayo de 1932, desde el día en que la sangre proletaria y nacional de Cipriano Luis - mártir de la Unidad - regó el asfalto de nuestra Plaza Mayor, en protesta contra un Estatuto traidor.

Hoy, como en 1932, en 1933 y 1934, y como siempre, pedimos y juramos el castigo implacable de los traidores. Donde quiera que se hallen.

¡Castellanos! Nosotros amamos a todas las regiones españolas y queremos verlas en apretado haz, para empresas de grandeza. Pero no se separa fácilmente lo que la Historia y la sangre han unido. Y a la hora eterna y decisiva del combate es la sangre - la nuestra -, como en los últimos siglos, la que ha hablado en esta actual conquista de Barcelona.

¡Que se oiga bien - en esta hora solemne - nuestra voz en todas las tierras de Cataluña, en la masía y en el asfalto urbano!

Lucharemos a muerte contra todo intento mezquino, contra un separatismo ruín, contra cualquier Estatuto. Pero estaremos unidos a todas las regiones españolas para empresas positivas de grandeza, de dominio, de trabajo, de imperio. Para esto siempre estuvo y está dispuesta a derramarse la sangre de los castellanos.

Y para recordar a nuestros hermanos de Cataluña sus deberes en el mundo como españoles. Hasta para despertarles de su sueño romántico, que les hace ser víctimas y juguete de cualquier Estado extranjero, por cuyo provecho tantas veces en la Historia se arruinó y desangró Cataluña.

Cataluña es España, aunque quieran ignorarlo algunos catalanes y sus mentores extranjeros. Para que esta verdad no sea olvidada nunca velará, arma al brazo, desde estas tierras de horizonte inagotable, el Sindicalismo nacional.

¡Españoles! Todos los españoles hemos recuperado Cataluña. En el signo de Francisco Franco, Jefe militar y Caudillo Nacional-sindicalista, cuyo genio ha forjado la victoria.

¡España, Una! ¡Arriba España!

En la Ciudad Condal ondea para siempre la BANDERA NACIONAL

Habla el ministro de la Gobernación, camarada Serrano Suñer, en Zaragoza

El ministro de la Gobernación, camarada Serrano Suñer, pronunció en Zaragoza el siguiente discurso:

«Aragoneses: Aragoneses qué es decir españoles con españolismo, tanto en las horas de gloria y triunfo como en las horas tristes del infortunio.

A las maquinaciones de fuera de aquí y, en su caso, a las de aquí, a las infamias rojas, a los turbios propósitos de una diplomacia caduca y resentida, las armas de Franco contestan siempre de una sola manera: con la gloria.

Con la gloria iniciada el 17 de julio al grito de la rebelión para salvar a la Patria, cuando Franco, con un puñado de hombres, desde el extremo más avanzado del continente africano, dominando cielos y mares, pasó con sus hombres a estas tierras benditas de la España liberada y recorrió las tierras de Andalucía, de Extremadura y del Norte, y ahora, hace poco más de un mes, ha iniciado esta gran ofensiva victoriosa sobre Cataluña que culmina en estos momentos de conquista de la ciudad de Barcelona, en cuyas casas, como en su puerto, en Montjuich, en el Tibidabo y en el Monte Carmelo ondea ya y para siempre la bendita bandera de España». (Grandes aplausos).

Victoria no interrumpida desde su origen. Que no cosará un solo instante, porque esta juventud invencible de la España que nace ha logrado, entre los estampidos del cañón, difundir los rumores de la victoria por todas las villas y tierras de España, y desde sus cumbres más altas mostrará al mundo la verdad de España, a se mundo algo resentido que no ha querido conocer la victoria.

Y desde aquellas cumbres españolas nuestra juventud llevará a la otra vertiente de Europa la gran victoria de España. Hará saber al mundo, para que lo tenga siempre presente, que no se ha derramado la sangre de un millón de españoles para poca cosa. Que esta sangre que se ha deramado, la que tenga que derramarse todavía, será para proclamar ante la historia y ante al mundo la dignidad, la grandeza y la unidad de España.

Y ahora, aragoneses, en esta tierra bendita de Zaragoza, que es el sillar más firme de la fidelidad a la Patria española, desde aquí hemos de pensar lo que significa para nosotros la victoria que hoy culmina con la entrada del Ejército en Barcelona.

No significa ello la derrota de Cataluña. Mejor dicho, significa, sí, la derrota de una Cataluña soberbia, mezquina y provincial, que ha tenido un sentido demasiado apartado del patriotismo, un sentido nacionalista antiespañol, alimentado de una floja literatura romántica y de una burguesía con mentalidad petulante. Esa Cataluña que iba contra España, esa Cataluña, es-

pañoles, ha sido derrotada hoy para siempre. (Grandes aplausos.)

Pero junto a esa Cataluña, frente a esa Cataluña, la gran Cataluña que fué propicia y esencial para la grandeza de España. Y nosotros lo que haremos, la gran empresa política que hemos de hacer para todos, es proclamar ante el mundo la gran Cataluña para la gran España.

Y ahora, en este momento en que España se presenta a los ojos de todos más hermosa que nunca, dignificada por el sacrificio de los nuestros, gritad conmigo: ¡Arriba España! ¡Viva Franco!".

Estos gritos fueron contestados con delirante entusiasmo por todos, y el señor ministro agregó:

"Y ahora venid todos conmigo al Pilar a postrarnos a los pies de la Virgen, Capitana del Ejército victorioso."

Estas palabras fueron acogidas con enormes aclamaciones por los miles de manifestantes, que seguidamente se dirigieron al templo del Pilar.

LA MONEDA DE PLATA VA A SER OBJETO DE REACUÑACION

La moneda española de plata va a ser objeto de reacuñación, para que en lo sucesivo ostente los símbolos propios del nuevo Estado. A este fin la moneda antigua de plata quedará privada de curso legal a partir del próximo día 20 de febrero, después de cuya fecha carecerá de poder liberatorio. Los tenedores de moneda de plata residentes en la España nacional y territorios españoles de Africa deberán cambiarlas por billetes del Banco de España antes del día 28 de febrero próximo en cualquier establecimiento bancario español o Caja de Ahorros. En los pueblos donde no haya establecimientos de crédito, el cambio de la moneda de plata se realizará por los Ayuntamientos, de cuenta de los vecinos, en el Banco o Caja de Ahorros más próximos.

Palabras pronunciadas por el DUCE con motivo de la toma de Barcelona

Roma, 26. — El Duce ha pronunciado hoy ante el numeroso público que se había congregado ante el palacio de Venecia con motivo de la toma de Barcelona, las siguientes palabras:

"El grito de vuestra alegría, orgullosa men te legítima, se une con los que se elevan de todas las ciudades de España ya liberadas de la infamia de los rojos y con el eco antibolchevique del mundo entero.

La espléndida victoria de Barcelona es un nuevo capítulo de la historia de la nueva Europa que estamos creando.

Por las magníficas tropas de Franco y nuestros intrépidos legionarios se ha vencido no solamente al "gobierno" de Negrín, sino que otros muchos de nuestros enemigos morderán el polvo.

La consigna de los rojos era "¡No pasarán!" Hemos pasado y pasaremos.—Stéfani.

Azaña huye en avión

Lleva joyas, piedras preciosas y oro

Informes recogidos por los nacionales a su llegada a Barcelona dan cuenta de que Azaña, con cuatro secretarios, marchó en avión desde Barcelona, llevando 75 kilos de joyas, 30 kilos de piedras preciosas y gran cantidad de lingotes de oro, producto del saqueo en la que fué su última residencia. Se cree igualmente que marchó a Francia con intención de ver inmediatamente a León Blum.

SGCB2021

HORAS DE LA CIUDAD

Los servicios de Orden Público

Siendo preciso exigir con el máximo rigor el cumplimiento exacto de todos los servicios que tengan relación con el Orden Público, que por leyes de 29 de diciembre último y Decreto del Ministerio de la Gobernación de 5 del actual, han pasado a depender de los Gobiernos civiles en sus jurisdicciones respectivas, tiene suma importancia en estrecha relación con aquéllos, el control de entrada y salida de coches de las poblaciones de esta provincia, que ha de hacerse con la máxima severidad en bien del mejor servicio.

Para que las fuerzas encargadas de esta misión puedan cumplir sus obligaciones con la exigida exquisitez, cuyas medidas de prevención se adoptarán aun cuando los coches sean conducidos u ocupados por personas que vistan el uniforme militar u otro de cualquier servicio o de Milicias, este Gobierno espera de todos den a dichas fuerzas toda clase de facilidades en el ejercicio de la escrupulosa vigilancia que se les encomienda.

Valladolid, 26 de enero de 1939. III Año Triunfal.—El gobernador civil.

DE LA VIDA SOBRENATURAL

VIERNES 27

San Juan Crisóstomo, obispo

Misa propia, color blanco. Segunda oración «pro pace» y tercera «pro infirmo». Credo.

EXPOSICION DEL SANTISIMO

La adoración perpetua corresponde a la Residencia Provincial, y mañana al convento de Hijas de Jesús, de ocho de la mañana a cinco y media de la tarde.

En las iglesias de Reparadoras y Esclavas, de siete de la mañana a cinco de la tarde, rezándose el santo rosario antes de la bendición.

SANTA IGLESIA CATEDRAL

La misa conventual será próximamente a las nueve y media de la mañana.

SANTUARIO NACIONAL DEL SAGRADO CORAZON DE JESUS (SAN ESTEBAN)

Novena al Inmaculado Corazón de María

Misas de seis y media a nueve; en la primera se hace meditación eucarística.

Por la tarde, a las siete, exposición, rosario, sermón por el Padre Juan María Gorricho, del Corazón de María, novena y reserva.

Este templo está abierto de seis de la mañana a nueve de la noche.

PARROQUIA DE SANTIAGO

Misas cada media hora, de siete a doce de la mañana.

Por la tarde, a las cuatro y media, se hará la exposición, y a las seis se rezará el santo rosario y se dará la bendición sacramental.

PARROQUIA DE SAN ANDRES

Triduo a la Sagrada Familia

A las cinco y media de la tarde, exposición, rosario, triduo, sermón por don Fulgencio Palencia y reserva.

PARROQUIA DE LA VICTORIA

Triduo a la Sagrada Familia

Comienza hoy con los cultos siguientes:

Por la mañana, a las ocho, misa de comunión.

A las cinco y media de la tarde, rosario y ejercicio.

PARROQUIA DE SAN LORENZO

Triduo a la Sagrada Familia

Comienza hoy con los siguientes cultos:

A las cinco y media de la tarde, exposición, rosario, ejercicio y plática por el M. I. señor don Faustino Herranz, canónigo lectoral.

PADRES JESUITAS

Misas cada media hora de seis a nueve de la mañana. Cada cuarto de hora se da la sagrada comunión.

Por la tarde, a las seis y media, exposición, rosario y plática brevísima. A continuación se reza un solemne vía-crucis por España.

APOSTOLADO DE LA ORACION

(Iglesia del Sagrado Corazón de Jesús)

Hoy viernes, día 27, retiro espiritual para celadoras y socias dirigido por el P. Marcelino Gil, S. J.

Por la mañana, a las once, meditación; a las 11,45, vía-crucis; a las doce, plática.

Por la tarde, a las cinco, meditación. A continuación se celebra la junta mensual.

Para los caballeros

Celadores y socios del Apostolado de la Oración se expondrá la meditación a las siete y media de la noche, en la capilla doméstica de la Residencia de Acción Católica. A continuación se celebrará la junta.

PADRES DOMINICOS

Misas cada media hora, de siete a nueve de la mañana.

A las seis y media de la tarde, exposición, rezo de las tres partes del santo rosario, plegaria por España y reserva.

PADRES AGUSTINOS

Misa cada media hora de seis a nueve de la mañana.

Por la tarde, a las seis y media, rosario, visita al Santísimo y lectura de un capítulo del Kempis.

Mañana, visita a la Virgen de la Concepción.

EN EL SERVICIO DOMESTICO

Hoy, a las diez y media, misa de requiem en sufragio del alma de la Rvdma. Madre general (q. s. g. h.).

SABADO 28

San Pedro Nolasco, confesor

Misa «Justus», color blanco. Segunda oración de Santa Inés, tercera «pro pace» y cuarta «pro infirmo».

La Salve en la Catedral

Ayer, a las ocho de la tarde, como anunciamos en nuestro número extraordinario, se cantó una Salve solemne en la Santa Iglesia Catedral.

El templo presentaba el aspecto de las grandes solemnidades, acudiendo los fieles en gran número a postrarse a los pies de nuestra Patrona para darla gracias por el singular beneficio de la conquista de Barcelona.

La función religiosa comenzó con el rezo del Santo Rosario, seguido de la Letanía Lauretana que cantaba la Capilla de la Catedral alternando con el pueblo.

Una vez terminados el Rosario y la Letanía, el reverendísimo Prelado, revestido de Pontifical y acompañado por los muy ilustres señores Rodríguez como presbítero asistente, Zurita y G. Mateos, de diácono y subdiácono, respectivamente, y los señores Ramos y Pastor de mitra y báculo, entonó la Salve popular, que fué asimismo cantada por los fieles que llenaban las amplias naves de la Catedral.

Al acto religioso asistieron todas las autoridades de nuestra ciudad.

SERVICIO FARMACEUTICO NOCTURNO

En la semana presente estarán abiertas al público durante la noche las siguientes farmacias:

Don Eusebio Villanueva, Ruiz Hernández, 1.

Don Mariano Llano Campo, Duque de la Victoria, 25.

Don José Laustalet, General Queipo de Llano, 12.

Don Mariano Llano Parte-arroyo, Labradores, 61.

Don Crescenciano del Barco, Esperanza, F. P. (La Rubia).

Vida de la Falange

VISITAS AL JEFE

Camaradas Jesús Sebares Caso, José Campuzano Rodríguez, Guillermo Carbajal y Trini Ramos, pertenecientes a la R. J. de Valladolid.

RELACION DE CAMARADAS

Camaradas que deben presentarse el día 1 de febrero de 1939 en la Delegación de Servicios, calle de Fray Luis de León, 32, a las nueve en punto de la noche, sin pretexto ni excusa alguna:

Félix Calleja Pérez, Marcelo Cantalapiedra, Luciano Cantero Díez, José Capella Gelet, Primitivo Carbajal, Agustín Carmona Calleja, Felipe Carmona Cuadrado, Mateo Carnero García, Felipe Carrasco Corodeda, José Carrasco Sánchez, Régulo Carrasco Rey, Rufino Carrasco Alonso, Hipólito Casado Pérez, Mariano Casado Sampedro, Jesús Casas Sánchez, Esteban Castañeda Amor, Lorenzo Cilleruelo, Domingo Clemente Alonso, Benigno Cobos Ruano, Vicente Coca Ortega, Fructuoso Colmenares, Ausencio Collantes Pérez, Aristarco Cordón Villar, Macario Cordovilla Moreno, Segundo Criado Alonso, Hilario Cuéllar Gómez, Ramón Cortés Sánchez, Casimiro Corbella, Francisco Cendón, Pedro Cantarino Rubio, Elías Cartagena Fernández, Valentín Díez Lorenzo, Aniano Domingo Gallego, Julio Domínguez Martínez, Juan Domínguez Rodríguez, Nemesio Domínguez Cuesta, José Dueñas Casado, Luis Paredes Paredes, Emilio Duva de la Sota, Pedro Díez González, Mariano Díaz Frías, Alfonso Elvira Pérez, Ildefonso Escudero Pelayo, Agapito Escudero Rodríguez, Francisco Esgueva Valenciano, Ladislao Esteban de la Fuente, Justino Esteban Larraiza, Valentín Esteban Domingo, Antonio Esquina Sesgado, Francisco Estébanez de Cea, Isaías Enrique Pascual, Clemente Escudero Babón, José Espeso Soto, Celestino Escudero Gamarra, Fernando Fadrique López, Andrés Feijóo Cerrato, Alfredo Fernández Duque, Antonio Fernández Gutiérrez, José Oliú Pourriet, Eusebio Pastor Alonso, Félix Miguélez, Valeriano Pérez Ribas, Agapito Pingarrón García, Ricardo Rodríguez García, Enrique Pérez San José, Julián Rodríguez García, Crescencio Ruipérez, Máximo Cañas Toribio, Félix Pedrejón Cacho, Rufino Puente Calvo, Florentino Pereda Hidalgo, Claudio Castrillo Aguado, Miguel Rincón Valdeolmillos, Atilano Segundo Zalama, Arturo Alvarez Fernández, Restituto Collantes Pérez, Antonio Calles Domínguez, Francisco Carmencia Maiza, Isaac Baruque Manso, Ciriaco Fernández Pérez, Ignacio Alonso Arrauz, Ricardo González Cadiñanos.

LETRAS DE LUTO

El día 26 del corriente mes murió luchando por Dios y por la Patria nuestro camarada Luis Cabezudo Rodríguez, camisa vieja de la Falange y alférez provisional de Infantería. Siempre se distinguió por su entusiasmo y decisión frente a las dificultades, lo que le valió la estimación de sus superiores y el cariño de todos los subordinados.

Por tan sensible pérdida expresamos nuestro sentimiento a sus afligidos padres don Valentín y doña Felisa; hermanos, Carmen, Rafael (en el frente), María y José, y en general a todos sus allegados.

La conducción del cadáver tendrá lugar en el día de hoy, a las tres de la tarde, en la cercana ciudad de Olmedo.

Se reune el Colegio Oficial de Agentes Comerciales

El Colegio Oficial de Agentes Comerciales de Valladolid celebró su reunión ordinaria anual, presidida por el señor Sáez y actuando de secretarios el del Colegio, señor Vivaracho y el de mesa, señor Fernández Moronta.

Abierta ésta, el presidente del Colegio, señor Añíbarro, propuso rezar una oración por los caídos en nuestra santa cruzada, lo que se hizo dentro del mayor fervor.

Por el secretario del Colegio, señor Vivaracho, fué leída la Memoria correspondiente al último ejercicio, la cual fué aprobada, felicitando y haciendo constar en acta los reunidos su satisfacción por la admirable labor realizada por la Junta de Gobierno.

También fueron aprobadas las cuentas del año último y el presupuesto para el venidero.

El señor Añíbarro dió lectura de una circular recibida del Comité Ejecutivo Central, en la que comunica las concesiones otorgadas a todos los agentes que trabajaban bacalao antes del 18 de julio. Asimismo informó de las gestiones, que van por buen camino, para el logro de que la Colegiación forme parte de los organismos oficiales de abastos.

Por todo ello y a propuesta del señor Allué, se acordó comunicar al Comité Ejecutivo por oficio el agradecimiento de la Colegiación por la labor tan provechosa para la clase que viene realizando.

También y a propuesta del presidente del Colegio se aprobó por aclamación ver de abonar parte del subsidio de la Caja de Auxilio Central, que residía en Madrid, a los beneficiarios de los agentes comerciales fallecidos y que están dentro de las condiciones reglamentarias, concediéndose a la Junta de Gobierno un amplio voto de confianza para que ella fije fecha y forma de hacerlo efectivo.

También se acordó poner en vigor el acuerdo que la Junta Central tomó en 27 de octubre de 1927 sobre faltas de asistencia.

Por mayoría fueron elegidos para cubrir las vacantes de la Junta de Gobierno:

Tesorero, don Eladio Olivares (reelegido).

Vocales: don Emilio Bidegain y don Heliodoro Marín Ramos.

Se trataron más asuntos de interés de régimen interior y dentro del mayor entusiasmo, con vivas a Franco, España y la Colegiación, se levantó la sesión, recibiendo muchas felicitaciones la Junta de Gobierno por su gestión.

"Cupón Pro-Ciegos"

Lista de números premiados del "Cupón pro-Ciegos", correspondientes al sorteo celebrado el día 26 enero de 1939:

Premio de veinte pesetas: número 686.

Premiados con tres pesetas: números 786 886 986 86 186 286 386 486 y 586.

CARTELERA

CALDERON.—Circo. Hoy, a las 7 y 10,30, despedida de la Compañía Nacional de Circo.

LOPE DE VEGA.—Hoy, a las 4,45, 7 y 10,30, «La llamada secreta».

ZORRILLA.—Hoy, continua de 3,15 a 6,45, vermout 7,15 y noche 10,30, «Había una vez dos héroes».

COCA. — Hoy, a las 7 y 10,30 «Wolga-Wolga», estreno.

ROXY.—Hoy, de 4 a 9 y a las 10,30, «La chismosa».

PRADERA. — Hoy, a las siete «Turando, princesa india».

LAFUENTE.—Hoy, a las 7 y a las 10,30, «Brillan las estrellas».

CONTINUA ABIERTA LA SUSCRIPCION DE «AUXILIO A POBLACIONES LIBERADAS».
EL ESFUERZO Y EL TRIUNFO DE NUESTRO EJERCITO DEBE SER CONTINUADO CON TU COLABORACION

ESPECTACULOS

HOY, DESPEDIDA DEL CIRCO EN CALDERON

Hoy, últimas funciones de la grandiosa Compañía Nacional de Circo, a **precios populares: Butaca tres pesetas.**

Mañana, formidable estreno cinematográfico, **El ángel de las tinieblas»**, hablado en español, por Fredric March.

RISA, RISA, RISA EN ZORRILLA

Hoy, la formidable superproducción cómica Metro Goldwyn hablada en español, **«Había una vez dos héroes»**, por Stan Laurel y Oliver Hardy.

Mañana, el interesante film español, **«Olimpia»**, por María Alba.

CINEMA HISPANIA

Mañana, la grandiosa película española **«Rosario la Cortijera»** por Estrellita Castro y Niño de Utrera.

Hoy se despide el circo en Calderón

A LAS 7 —Y— A LAS 10,30

PRECIOS POPULARES: BUTACA, 3 PESETAS

GRACIA — EMOCION — ARTE

MAÑANA, MONUMENTAL ESTRENO

El ángel de las tinieblas

LA MEJOR PELICULA DEL AÑO

Teatro LOPE DE VEGA

EMPRESA SANVICENTE — TELEFONO, 2559

A LAS 4,45 — A LAS 7 — A LAS 10,30

La grandiosa producción Paramount,

La llamada secreta

Creación de los incomparables R. Arlen y P. Shannom

Cinema COCA Hoy, a las 7 y 10,30

ESTRENO

de la gran superproducción Hispano - italo - alemán Films

WOLGA, WOLGA

La obra mundialmente conocida

INTERPRETADA POR

HANS ADALBERT y WERA ENGELS

PRESENTACION ADMIRABLE COROS: LOS AUTENTICOS COSACOS BLANCOS DEL DON

Cinema ROXY Hoy, formidable éxito

La Chismosa

Directo en español, por Lola Membrives

Teatro PRADERA Gran éxito de la producción Ufa explicada en español

Turando, princesa india

Por los célebres artistas Kate de Nagy y Willy Frich, con una espléndida presentación. Mañana, la colosal producción Ufa CUANDO LA MUJER CALLA, y Actualidades Ufa número 383

Cinema LAFUENTE Hoy, la producción Tobis

Brillan las estrellas

Jabones de tocador, jabones de baño, jabones medicinales, jabones económicos. Surtido

La Belleza Ferrari, 8 y 10.—Perfumería

EL CAMARADA

Luis Cabezudo Rodríguez

ALFEREZ PROVISIONAL DE INFANTERIA, CAMISA VIEJA DE FALANGE

Dió su vida por Dios y por España a consecuencia de las heridas recibidas en el frente de combate

EL DIA 26 DE ENERO DE 1939

a los 21 años de edad

Después de recibir los Santos Sacramentos

R. I. P.

Sus desconsolados padres, don Valentín y doña Felisa; hermanos, Carmen, Rafael (en el frente), María y José; abuela paterna, doña Paula de Diego; abuelo materno, don Mariano Rodríguez; tíos, primos y demás familia,

RUEGAN a sus amistades una oración por su alma.

Conducción del cadáver: Hoy, 27, a las tres de la tarde, en Olmedo (Valladolid).

Funeral: El sábado, 28, a las diez de la mañana, en la citada villa.

MERCADO DE GANADO LANAR DE MEDINA DEL CAMPO

Anuncio

Tengo el honor de poner en conocimiento de los señores ganaderos y compradores concurrentes asiduos a este mercado de ganado lanar y de cerda, que desde tiempo inmemorial se venía celebrando en esta localidad todos los domingos, que a partir del próximo día 29 se reanudarán los mismos, por haber sido autorizada nuevamente por el Ilmo. Sr. Jefe del Servicio Nacional de Ganadería su celebración.

Medina del Campo, a 20 de enero de 1939.—III Año Triunfal.—El alcalde, AURELIO ROJO.

RESTAURANT "LA CRIOLLA"

alixto Fernández de la Torre, 4

CAMAS

HORTELANO

Miguel Iscar, 23 - Valladolid

¡Vean los nuevos modelos recibidos!

HUEVERIA Y POLLERIA DE ANGEL DIEZ

Los mejores HUEVOS FRESCOS de Castilla se reciben diariamente en esta Casa

Servicio a domicilio de 25 en adelante

Plaza del Campillo :-: Caseta núm. 27

Y puestos números 39 y 41

Teléfono 1604 -:- VALLADOLID

SGCB2021

"Ellos" decían: "No pasarán". Y hemos pasado

Banderas victoriosas en todos los edificios de Barcelona

¡FRANCO! ¡FRANCO! ¡FRANCO! claman los soldados y el pueblo jubilosos

(De nuestro redactor en el frente, F. BARATECH)

Barcelona, 26 (12 noche).—Todas las torres y edificios de esta bella ciudad son mástiles de la bandera española desde mediodía de hoy. El suave viento mediterráneo agita las telas bicolores que las impulsan a los cuatro vientos para que el mundo compruebe la victoria, ya lograda por España, y comenzada en el 18 de julio de 1936.

Hace setenta y dos horas que Companys y demás responsables de tantos dolores aseguraban que no pasarían nuestras tropas por la ciudad que encierra los restos de aquel desventurado Maciá, pues él, Companys, habría de defenderla hasta derramar la última gota de sangre. Efectivamente esta mañana el cementerio nuevo de Barcelona era objetivo inmediato de un tabor que escalaba la montaña de Montjuich por aquel lado, mientras otras fuerzas marroquíes ascendían hasta la cima del mismo por la Bordeta.

Bastaba que las fuerzas nacionales se hubiesen propuesto entrar en el corazón de la ciudad para que su propósito se convirtiese en realidad. El Caudillo decidió conquistar la capital para que la conquista fuese el simbolismo, la prenda de amor con que España iba a la urbe que volvía a la Patria.

La maniobra realizada ayer por las Divisiones nacionales, que ha sido coronada hoy por el éxito, se pregona en todos los periódicos del mundo.

Las columnas atravesaron el río Llobregat por todo el sector final hasta el mar y se dirigieron en várias flechas, que tenían por objeto envolver la capital por todos los puntos cardinales.

Dos divisiones, una partiendo de Hospitalet por la carretera de Esplugas, y otra marchando hacia Valvidrera, tenían la misión de coger por detrás el monte de Valvidrera y el Tibidabo, para ocupar todos los puntos dominantes de la capital antes de entrar en su recinto.

El «ejército del pueblo» es un mito inventado por los fabricantes de mentiras. Sus hombres, desalojándose de los equipos para huir más de prisa, escaparon por las carreteras que conducen a Francia. Algunos hombres obligados a formar en las filas rojas no quisieron seguir a los que escapaban y se quedaron desperdigados para incorporarse a las fuerzas españolas.

A media tarde, desde Santa Cruz, las columnas nacionales se desparramaron por los montes que constituyen las espaldas de Barcelona por el Oeste y llegaron a la Plana y a otros puntos, penetrándose en ella.

Otras divisiones que habían seguido idéntica ruta estaban llegando a Cugat y a La Rabasada, por lo que se completaba el cerco de la ciudad.

Todos los caminos y carreteras que afluyen a la misma eran verdaderos hormigueros de tropas nacionales.

El enemigo no daba señales de resistencia. De vez en cuando lanzaba algunos cañonazos y se retiraba por la carretera de Mataró y eran contestados por nuestras piezas que destrozaban a las rojas.

Al hacerse de noche Pedralbes estaba dominado y al alcance de las manos de nuestros soldados. Unas secciones ocuparon los depósitos de agua. Las demás fuerzas se disponían todas ellas a instalarse en los objetivos señalados. Y la noche llegó por sí, cargada de felices perspectivas para la inmediata alborada triunfal.

Esta madrugada el Cuerpo de Ejército marroquí se lanzó al asalto del castillo de Montjuich, el mejor baluarte y atalaya de Barcelona.

Desde el mar varios buques de guerra elevaban al cielo sus penachos de humo y disparaban salvas saludando a la bandera española que ondeaba sobre la cima de Montjuich, que había sido coronada por las tropas nacionales. Sesenta aparatos de aviación volaban sobre la ciudad.

Al frente de sus tropas los generales de los Cuerpos de Ejército que operan por la costa atravesaban las calles en dirección al centro de la ciudad. Una catarata de soldados se volcaba sobre la urbe por todas sus entradas en apoteósico desfile triunfal. Centenares de banderas eran paseadas por los brazos robustos de los abanderados, que mostraban su orgullo.

Fuerzas marroquíes y de Navarra y una División de Flechas marchaban para unirse en el centro de la urbe.

Las fuerzas rojas que quedaban en la ciudad se rendían a las tropas de España. Barcelona pasaba a ser de nuevo, entre los gritos de entusiasmo y lágrimas, al orgullo de ser española.

HORAS SECULARES

BARCELONA, LA CODICIADA

Por Andrés M.ª Mateo

Ya se ha deshecho el embrujo: Barcelona es de España. El sortilegio de lo internacional se ha disuelto en el crisol de fuego de nuestros cañones.

A la "amoena Barcino" ya no le rondará más la concupiscencia de allende el Pirineo y allende los mares, que ha sido la tónica, a través de la Historia, de la vida barcelonesa. La codiciaron todos: desde Escipión y César, hasta Ataulfo, Suleimán, el conde de Peterborough y... Stalin. Sus galas amenas despertaron celotipias internacionales, pero mientras hubo bríos en las garras del león ibérico, nadie pudo quebrar aquellas barras hechas de sangre.

El "rubricatus" – el Llobregat – las ha vuelto a enrojecer de nuevo y para siempre con la sangre catalana de tantos caídos empeñados en "una porfía tan sin pro". Y esa misma sangre ha venido, para siempre también, a borrar el mito del... "hecho diferencial", que crearan y alentaran potencias émulas de España.

No en vano fué a desembarcar en Barcelona Santiago el Mayor, predicando unidades y catolicidad. No en vano otro caballo blanco de otro fundador y recreador de España ha piafado su victoria en las Ramblas y junto a la estatua de Colón, el gran ecuménico.

¿Cuántas veces le viera con ojos nostálgicos el Tibidabo, mirando, como él, al gran Mare Nostrum! Y qué lágrimas vertiera aquel monte-atalaya al contemplar "cuá yace de lagartos vil morada" aquella Barcelona, trono de Reyes con epítetos egregios, el ceremonioso, el amador de toda gentileza, el humano...

Aquellas sociedades de los Juegos Florales, del Gay saber, de los trovadores provenzales fueron arrumbadas por los faunos modernos vestidos de masas, que gritaban "Visca Catalunya Llibre" y "Visca Rusia", y que fueron capaces de encharcar de fango – en aquella Semana Trágica – el solar de los Wifredos y de los Borrell.

Mientras tanto la mirada libidinosa que venía del extranjero codiciaba la bella y ubérrima ciudad. Es en 1463 Juan II de Aragón quien – del brazo de Francia, fijaos bien – la sitia por diez años, después de haber recibido Luis XI por su colaboración el Rosellón y la Cerdaña. Los barceloneses resisten bravamente a la anti-España, pero el mismo año en que capitulan – 1473 – juran a Fernando por heredero, juntando así por primera vez el yugo y las flechas.

La Barcelona española de siempre ratifica en 1493 el Imperio español en Indias, recibiendo a Colón y a Pinzón de vuelta de su primer viaje a América. De Barcelona salen galeras y galeras para combatir al turco.

Y la mirada libidinosa del extranjero seguía codiciando a la bella capital del Mederáneo.

La ocasión para la avalancha se vuelve a presentar en los días grises de Felipe IV, en que Portugal se nos separa. Condé ocupa Cataluña. Francia no quiere desaprovechar la coyuntura y el Rey Sol consigue que – en 1640 – le ofrezcan los barceloneses, vendidos o sorprendidos en su buena fe, la corona. Pero, por fin, abren su puerta a España, representada en don Juan de Austria, el hijo de Felipe IV.

Y vuelve de nuevo la arremetida de lo extranjero en la guerra de Sucesión. Esta vez es una potencia rubia, que se baña en mares norteños, la que sitia a Barcelona y proclama al archiduque. Menorca y Gibraltar son recuerdos de su paso por España. Felipe V decía llorando que "con espinas en los pies debían andar los españoles mientras Gibraltar fuese extranjera".

Y la concupiscencia se desbordó en torno a Barcelona cuando la perfidia gabacha se apoderó de ella en 1808. Pero, una vez más, desde Carlomagno, la rapacidad extranjera hubo de doblegarse ante la entereza española.

* * *

Hoy, ante la más terrible de las embestidas que ha sufrido la perla del Mediterráneo, se han entesado los músculos y las vértebras de España. El águila de nuestro escudo – aquella águila de San Juan que dirigió con su mirada halconera los rumbos de nuesra Patria – ha explayado sus alas, ha recobrado toda su envergadura y en un vuelo de Imperio ha traspuesto mares y fronteras y ha ido al mundo a decir que no hay fuerza internacional capaz de desmembrar a España.

Que Cataluña vuelve para siempre a su centro de gravedad. Que recuerde el mundo que un día de 1391 se inundaron las calles barcelonesas de sangre judía.

Que ya todas las codicias internacionales han fracasado para siempre ante los cañones, los hombres y el genio de Franco.

¡ARRIBA ESPAÑA!

Los que pasamos por esta coyuntura pensamos, como siempre, sin reservas mentales, en España y nada más que en España; porque España es más que una forma constitucional; porque España es más que una circunstancia histórica; porque España no puede ser nunca nada que se oponga al conjunto de sus tierras y a cada una de esas tierras

JOSE ANTONIO

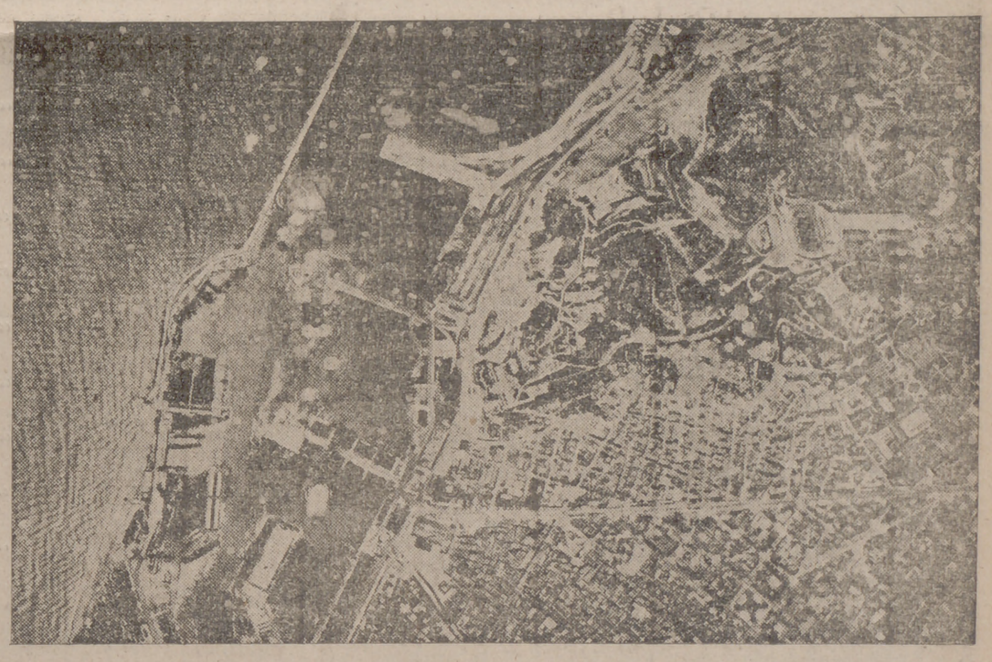

Vista aérea de Barcelona y de su puerto. La fotografía está tomada e n el transcurso de uno de los últimos bombardeos del puerto de Barcelona por la Aviación nacional

(Foto C. I. F. R. A.)

Un decreto y un bando trascendentales

El general Alvarez Arenas se hace cargo de todas las fuerzas y servicios, tanto de orden militar cuanto de orden civil, en Barcelona

Decreto.

La ocupación de la gran ciudad de Barcelona, punto culminante de la victoriosa ofensiva del Ejército nacional sobre Cataluña, plantea problemas cuya complejidad aconseja la coordinación de los distintos servicios en el mando único de un jefe de alto grado militar que se haga cargo de la dirección de todos.

En su virtud dispongo:

Art. 1.º Se hace cargo de todas las fuerzas y servicios, tanto de orden militar cuanto de orden civil en Barcelona, el general de brigada y subsecretario de Orden Público en el Gobierno nacional, don Eliseo Alvarez Arenas, que desempeñará este cargo hasta que por el Gobierno se determine la sustitución de este régimen transitorio.

Art. 2.º Para el cumplimiento de su misión tendrá bajo sus órdenes inmediatas:

1.º A los jefes de las columnas de Orden y Policía de ocupación.

2.º A los jefes de los servicios nacionales de Seguridad, Prensa, Sanidad, Propaganda, Turismo, Abastecimiento y sus delegados.

3.º A los jefes del SIPM. del Ejército que opera en la provincia de Barcelona.

4.º A los jefes provinciales y locales de Falange Española Tradicionalista y de las JON-S y a las delegaciones de "Auxilia Social" y Frentes y Hospitales.

5.º A los jefes y delegados de los servicios de recuperación de documentos, artísticos, agrícola, industrial, etc.

6.º A los delegados y jefes de los servicios técnicos de toda clase.

7.º A los representantes de la Banca.

Art. 3.º En el ejercicio de su cometido, el general jefe de todos los servicios de ocupación será la única autoridad competente para dictar bandos de Policía y buen gobierno y sobre organización y restablecimiento de la vida civil.

En mi Cuartel General del frente de Cataluña, a 26 de enero de 1939.—III Año Triunfal.

FRANCISCO FRANCO

EL BANDO

Bando del Excmo. Sr. General jefe del Ejército del Norte, don Fidel Dávila Arrondo, General Jefe del Ejército del Norte.

Hago saber:

Aniquilado el criminal esfuerzo de los poderes que sojuzgaron a Cataluña para ponerla al servicio de siniestras e indignas maquinaciones, y rescatada la ciudad de Barcelona por el Ejército Nacional,

ORDENO Y MANDO:

Artículo primero. Quedan reintegrados la ciudad de Barcelona y demás territorios liberados de las provincias catalanas a la soberanía del Estado español, cuya Jefatura ostenta el Generalísimo de las fuerzas de Tierra, Mar y Aire, Capitán General del Ejército y de la Armada y Jefe Nacional de Falange Española Tradicionalista y de las Jons, Excelentísimo Sr. D. Francisco Franco Bahamonde.

Artículo segundo. Declaro sin ningún valor todas las disposiciones, nombramientos y resoluciones dictadas con posterioridad al 18 de julio de 1936 por los rebeldes que detentaron el Poder.

Artícuol tercero. Entra en vigor en este territorio, a partir de hoy, todo el Derecho del nuevo Estado, que se publica en sus "Boletines Oficiales", y de acuerdo con el principio de la unidad de la Patria devuelvo a las provincias catalanas el honor de ser gobernadas en pie de igualdad con sus hermanos del resto de España (Ley de 5 de abril de 1938).

Artículo cuarto. La jurisdicción de Guerra se ejerce por las autoridades y Tribunales correspondientes, con sujeción al bando de la Junta de Defensa Nacional de 28 de julio de 1936 y demás disposiciones aplicables, actuando en esta región los Consejos de Guerra Permanentes con competencia sobre todos los delitos de que conozca dicha jurisdicción por el procedimiento sumarísimo de urgencia.

Artículo quinto. En ejercicio de las facultades determinadas en la legislación vigente se harán cuantos nombramientos se estimen necesarios, y quienes desobedezcan mis órdenes o las de las autoridades o agentes designados se considerarán incursos en traición o rebelión, según las circunstancias, y serán sometidos al Consejo de Guerra Permanente, como igualmente cuantos contravengan las demás prevenciones que estime oportuno publicar.

Artículo sexto. Se entregarán inmediatamente a las autoridades y fuerzas públicas cuantas armas y sustancias explosivas o incendiarias se posean, y cuantos valores, dinero, documentos o efectos que no sean de la legítima pertenencia.

La simple desobediencia de esta orden, el hecho de no denunciar en el plazo más rápido posible la posesión u ocultación conocida de tales objetos, y la de facilitar evasión o encubrimiento de presuntos culpables, constituirán por sí sólo motivo bastante para exigir las responsabilidades expresadas en el artículo anterior, aun cuando no aparezca otra participación delictiva.

Artículo séptimo. Todas las autoridades y organismos se entenderán directamente con el Auditor de Guerra, y al efecto el ilustrísimo señor auditor del territorio ejercerá no sólo las facultades propias, sino las demás que me corresponden en este orden y que son susceptibles de la delegación de que hago uso, con sujeción a las instrucciones que estime oportuno comunicarle.

Artículo octavo. La clasificación de los prisioneros y presentados tiene carácter de Servicio de Justicia, y en su virtud queda afecta a la Auditoría de Guerra, a cuya disposición estarán en los campos de concentración o en lugares que se determinen las personas aprehendidas en tales conceptos.

Requiero de todos la más eficaz colaboración y asistencia para el normal desenvolvimiento de los servicios y necesidades públicas, advirtiendo que la infracción de este deber patriótico será reputada como acto de manifiesta hostilidad a las órdenes del Estado.

Barcelona, 26 de enero de 1939.—III Año Triunfal.—Fidel Dávila Arrondo.—Firmado y rubricado.

ULTIMA HORA

Discurso de Bonnet en la Cámara francesa

París, 26.—El ministro de Relaciones Exteriores, Bonnet, ha pronunciado en la Cámara su anunciado discurso sobre política exterior, hablando de las relaciones franco-italianas, exponiendo las distintas tentativas que se hicieron para mejorarlas, así como los motivos políticos y jurídicos en que se ha basado Italia para hacer sus últimas declaraciones.

Declaró que el Estado francés no había tenido ninguna iniciativa que pudiera justificar ese cambio de actitud de la política del Gobierno italiano.

El Gobierno francés— añadió — proseguirá su política tal y como se ha definido reiteradamente. Francia no permitirá que se toque ni se atente a su imperio y mantendrá su soberanía y la integridad de su territorio.

Respecto a la guerra de España, expresó que el Gobierno francés mantendrá la no intervención.

LA VOTACION

París, 26.—Después del discurso de Bonnet, se suspendió la sesión, que se reanudó poco después.

Tuvo lugar en esta segunda parte la votación de la propuesta del partido radical-socialista relativa a la concesión de confianza al Gobierno, y la votación dió por resultado 374 votos a favor del Gobierno, contra 228 en contra.—DNB.

Sigue causando inquietudla llamada de 60.000 reservistas italianos

París, 26.—La llamada a filas de 60.000 reservistas italianos continúa siendo comentada por los periódicos franceses, que la dan gran relieve.

La Prensa de izquierdas pone el grito en el cielo, diciendo que si Francia no se apresura a ayudar a la España roja se verá obligada a defenderse en tres fronteras contra otras potencias que la atacarían, sin duda, si Franco llegase a la frontera entre Francia y Cataluña.

—

"Le Jour" se eleva contra la turbia campaña de falsedades con que gran parte de la Prensa francesa engaña desde hace dos años al pueblo francés, y observa la absurda actitud de esta Prensa, que por una parte pone en duda el valor del Ejército italiano y por otra atribuye sólo a la intervención italiana las victorias de los nacionales en España. — *Stéfani.*

«AUXILIO A POBLACIONES LIBERADAS» ESPERA TU DONATIVO PARA LA SUSCRIPCION ABIERTA EN FAVOR DE LOS NECESITADOS DE BARCELONA

HOSTERIA
Burgense
Restaurant de primer orden
BURGOS

ANIS CASTELLANA
ES EL MEJOR

Compañía de los Caminos de Hierro del Norte de España

Principales servicios de trenes y sus combinaciones

22 Correo – 1-2-3	26 Correo – 1-2-3	DLL. 30 Exprés – WL-WR 1-2-3	18 Exprés – WL-WR 1-2-3	16 Rápido – 1-2-3	12 Rápido – 1-2-3	DLL. 4 Exprés – 1-2-3	DLL. 2 Exprés – WL-WR 1-2-3	ESTACIONES		BC. 1 Exprés – WL-WR 1-2-3	BC. 3 Exprés – 1-2-3	BC. 7 Omnibus – 1-2-3	11 Rápido – 1-2-3	15 Rápido – 1-2-3	17 Exprés – WL-WR 1-2-3	BC.29 Exprés – WL-WR 1-2-3	25 Correo – 1-2-3	21 Correo – 1-2-3
		21,05					11,30	S. París	Ll.	20,48	23,45					9,30		
		8,23					20,31	Ll. Hendaya	S.	11,04	13,49					22,14		
							20,45	Ll. Irún	S.	10,00								
	8,40	9,30		7,35		17,50	21,45	S. Irún	Ll.	9,10	12,30			23,50		19,00	19,45	
	9,27	9,55		8,00		18,25	22,10	" San Sebastián		8,45	12,00			23,25		18,35	19,10	
	10,15	10,15		8,00		19,00		" Bilbao			11,00			23,00		17,30	17,30	
	14,40	13,40		10,20		22,40	1,45	" Miranda		5,05	8,20			20,35		14,45	13,25	
	12,20			12,05		19,00		" Logroño			10,15			18,50			16,00	
	10,10	10,10		11,30		18,30		" Pamplona			14,00			19,40		18,10	18,10	
	10,05			17,00		14,00		" Zaragoza			17,00	12,30		14,00				
	17,30	15,56				0,50	4,00	" Burgos		3,15	6,40					13,07	10,35	
					8,15			" Santander					21,00					
					7,45			" Gijón					21,50					
8,00			17,45					" Coruña							11,00			20,00
9,45			18,13					" Vigo							10,14			18,03
24,00	21,10	18,10	7,55		15,05	3,00	6,15	Ll. Valladolid		1,00	4,30	0.45	14,40		21,10	11,05	7,05	5,00
	2,05	22,00	11,30					" Avila							17,45	7,00	2,55	
		22,05	12,30					" Segovia							17,05	7,00		
		21,50				7,00	9,00	" Salamanca		22,10	0,45					7,45		
						11,30	12,30	" Fuentes de Oñoro		18,50	20,00							
							19,40	" Pampilhosa		12,35								
							23,57	" Lisboa		8,40								
							23,50	" Oporto		8,25								
		8,37				17,53	20,00	" Cáceres		11,10		8,23						
		20,00				10,30	8,10	" Sevilla		22,15		18,20				19,00		
		9,00					18,25	" Granada		10,05						00'8		
		22,05						" Córdoba								20,00		
		7,15					16,15	" Málaga		11,45						6,25		
		23,30					11,30	" Cádiz		18,30						22,15		
							20,07	" Algeciras		7,45						18,30		

La Compañía de los Ferrocarriles del Norte de España

Saluda a nuestros hermanos catalanes en este día de gloriosa liberación de Cataluña española

¡Viva Franco!

¡Viva el Ejército!

¡Arriba España!

SGCB2021

En 34 días se CONQUISTARON más de QUINIENTOS pueblos

Y unos 16.000 kilómetros

El número de prisioneros pasa de 60.000

Con la conquista de la grandiosa ciudad mediterránea, uno de los mejores puertos del mar latino, se ha dado el golpe de gracia al marxismo internacional, que pretendía asentar su planta demoníaca en nuestra Patria.

Nuestros invictos soldados, en una arrolladora y rápida ofensiva en tierras catalanas, han ido decididamente buscando la sede de los nefastos dirigentes de la España roja, que antes habían huído de Madrid y Valencia, buscando en Barcelona un refugio a su juicio más seguro para seguir desarrollando, a las órdenes de Moscú, sus siniestros planes. Pero España, la España de Franco, los soldados de nuestro invicto Caudillo, les han demostrado que nada detendría su ímpetu si se proponían buscar la guarida de las hienas comunistas, y así ha sucedido.

Y nuestros soldados han liberado completamente la provincia de Tarragona solamente en unos días, y las dos terceras partes de la de Lérida y la mitad de la provincia de Barcelona, que desde ayer vuelve a incorporarse a la Patria, para cooperar a su engrandecimiento bajo la dirección de Franco, que logra a golpes de espada la unidad, la grandea y la libertad de España.

Desde el comieno de la gran ofensiva, en 23 de diciembre último, hasta el día de ayer—solamente en treinta y cuatro—se ha conquistado para España el siguiente territorio:

LERIDA: unos 7.100 kilómetros cuadrados.

TARRAGONA: unos 6.490 kilómetros cuadrados.

BARCELONA: unos 3.000 kilómetros cuadrados.

TOTAL: unos 16.590 kilómetros cuadrados.

Las cabezas de partido ocupadas en la grandiosa ofensiva, pueblos todos de enorme riqueza agrícola industrial, son las siguientes:

EN LERIDA

Borjas Blancas, con 5.000 habitantes; Cervera, con 6.000, y Solsona, con 3.500.

EN TARRAGONA

Falset, con 4.000 habitantes; Montblanch, con 6.000; Reus, con 40.000; Tortosa, con 39.000; Valls, con 15.000, y Vendrell, con 5.000.

EN BARCELONA

Igualada, con 14.000; Manresa, con 30.000; Villafranca del Panadés, con 10.000, y Villanueva y Geltrú, con 16.000.

Además se han ocupado importantísimas poblaciones, que, sin ser cabeza de partido, tienen gran número de habitantes, excelentes fábricas de tejidos y de todas clases y poblaciones de sentido histórico y ricos monumentos, como el famoso Monasterio de Poblet y el de Santa Creus, y villas importantes, como Artesa de Segre, Calaf, Pons, Sitges, San Sadurni de Nota, Tárrega, Mollerusa, etc., etc.

El número de los demás pueblos conquistados, que alcanza la cifra de los QUINIENTOS, es el siguiente:

A

Alcanó, Almatret, Aspa, Alós de Balaguer, Aubagés, Argentera, Alentorn, Añá, Artesa de Segre, Altes, Artesa de Lérida, Aurbi, Alcóletge, Albarratech, Abarca, Arrabal de Seana, Alamús Arbeca, Agramunt, Ampolla, Alcover, Anglesola, Aranyó, Alexá, Alforja, Arboli, Argentera, Aguiló, Albió, Altafulla, Amorós, Aiguamurcia, Ardesa, Aguda, Alzina, Albiñana, Altés, Arbós, Aguilar de Sagarra, Avnyonet, Archs, Altarriba, Aleni, Argensola, Arrabal de las Oliveras, Arrabal de la Barceloneta, Abella, Ardevol, Abrera.

B

Benavent de Tremp, Bilsal de Falset, Bernet, Butsen, Bellcaire, Bellmunt, Boldú, Belivis, Barbens, Belloch, Blancafort, Barbará, Bellmont, Bellver, Bellvert, Bellfort, Botarell, Bellprat, Bellmunt d'Urgell; Briansá, Bufort, Bisbal del Panadés, Bellvení, Basella, Bañeras, Bellbei, Bellanes, Bonastre, Borjas del Campo, Biosca, Begenés, Biscarri.

C

Cogull, Cap de la Serra, Cobet, Cruat, Camarasa, Cubells, Cabacés, Casteldans, Cubela de Segre, Cunella, Cervià, Castellserá, Castellnou de Seana, Collfret, Campredón, Camarlés, Conesa Castelló, Claravalls, Cunil, Canyós, Cardosa, Cisteró, Constant, Cambrils, Ciurana de Tarragona, Cornudella, Colldejón, Claret, Ciutadilla, Catllar, Curullada, Cunill, Concabella, Cedó, Castellnou de Olujas, Cafal, Cabanabona, Creixell, Coscó, Comabella, Castell de Santa María, Clará, Calafell, Carme, Clariana, Castellnou de Basella, Castellfullit de Riubregos, Copons, Cunie, Canellas, Cubellas, Capeades, Cabrera de Igualada, Cantallós, Claramunt, Caserío Penaut, Clot de Gra, Castellar de la Ribera, Claret, Castellfullit del Bois, Castellví de Rosanes, Cullastil, Corbera de Cervelló, Cervelló, Castelldellfé, Collbató.

CH

Chameral.

D

Doncell, Darmás, Dosaiguas, Dla.

E

Espluga Calva, Espluga de Franlolí, Esblada, Estará, Espelt.

F

Fontllonga, Figueroa de Mallans, Fiol, Foralada, Fallola, Floresta, Fondarella, Fulleda, Forés, Figuerola, Fangal, Figuerosa, Fonolleres, Freixinet-Altadill, Florejacs, Farán, Fonollosa.

G

Grañera de las Garrigas, Granadella, Golmés, Gratallops, Ginestar, Guiñolas, Garidella, Guimerá, Granadella, Grañera de Cervera, Gramuntell, Guardiola, Guisona, Gabert, Guspí, Gornau, Guardiola, Gra, Gelida, Garráf, Gava, Guardiolas.

H

Hostalnou, Hospitalet, Hostalets, Hostafranchs.

I

Ibans d'Urgell, Iglesia Vella de Santa María de Miralles, Iborra.

J

Jesús y María, Jorba, Juncosa.

L

La Barceloneta, Linyola, Laguardia, Laguarda, La Cava, Les Piles, Lasecuita, La Selva, La Morera de Montserrat, Las Irlas, La Guardia, L'Astort, La Nou de Gayá, La Riera, La Morana, La Fortesa, La Llavinera, La Llacuna, Las Cuadras, La Marina, La Pobla de Claramunt, Las Poblas, La Almunia, La Clúa, aL Poblabella, Las Masucas, Les Casetes, Lavern, La Granada, Les Cabañas, Les Gunyoles, La Aguda, La Torre Ramona, La Palma.

LL

Llardecans, Llusás, Lloa a García, Llevería, Lluída, Llorach, Llor, Llort, Llorens, Lleuger, Llorda.

M

Massana, Montorgull, Margalef, Monclá, Montronis, Montoliu de Lérida, Montgay, Mollerusa, Miralcamps, Mora la Nueva, Marsá, Masroig, Montoliu de Agramunt, Miramar, Masmolets, Montbrió de la Barca, Montroig, Mas Riudoms, Mas Boquera, Mas Valenti, Masó-Morell, Maspujols, Montbrió de Tarragona, Montalegre, Montmaneu, Montlleó, Montfort, Mompalau, Mas de Monistrol, Montfabó, Maigrat, Monzanco Murallol, Montferri, Masllorens, Mirambell, Masuteras, Mafet, Molló, Moncort, Mirabella, Manresana, Mediona, Miralpeix, Mojá, Monistrol de Noya, Masquefa.

O

Omellons, Ollés, Ormeli de Nagaya, Oleola, Olujas, Odena, Ogueru, Olérdola, Olivella, Ordal, Olesa de Benesbal.

P

Pobla de Granadella, Palma de Ebro, Peró, Puigvert de Lérida, Poble de Ciérvoles, Pradell, Planellas, Poal, Palau de Anglesola, Piggrós, Prades, Puigvert, Preixens, Prenafeta, Pueblas, Paliargas, Pratdip, Pradell, Poboleda, Porreda, Preixana, Pelagalls, Puig del Cid, Peralba, Parafort, Pallaresos, Pobla de Mafumet, Pedró, Pasanaut, Pontill, Pellrois, Pavia, Pomar, Pont de Armentera, Pons, Pical, Plosa, Preñanosa, Pobla de Montornés, Palau de Sanahuja, Portell, Prat del Rey, Pontons, Papiolet, Palahué, Puig del Va, Pla del Panadés, Pujal, Pla de aCbra, Piérola, Palleja, Prat de Llobregat.

Q

Querol.

R

Rubió de Dalt, Rubió del Mitj, Rubió d'Abaix, Rasquera, Rocafort de Queralt, Rivedovells, Rourell, Riudoms, Riudecols, Riudecañas, Rocafort de Vallbona, Rubinat, Riera, Rodona, Rodá de Varas, Rivelles, Rajadell, Rubió.

S

Sarroca, Santa María de Meyés, Soleras, Sudanell, Suñé, Sidamunt, Senaut, Solivella, Santa Ana, Savalls del Comptat, Santa Coloma de Queralt, Sarreal, Santa María, Salou, San Martí de Maldá, Segura, Sant Guim de Rabassa, San Antolí y Villanova, San Pere d'Arguells, Salmella, Santes Creus, San Domí, Santa Perpetua, San Martí de la Morana, Segur, San Martí de ses Gaioles, Salomó, San Guim de la Plana, Santa Fe, Solanellas, Salvanera, San Jaume dels Domenys, San Vicens de Calders, San Salvador, Santa Clara, Santa Oliva, Santa Margarita de Montbuy, Salavinera, Sitges, San Pere de Ribas, San Sadurní de Noya, San Jaume, San Pere de Riudevitlles, San Martí Sarroca, San Pere Molanda, San Mateo de Bages, San Lorenzo de Hortons, Subirats, San Esteban de las Roviras, San Andrés de la Barca, San Vicente de Horts, Santa Coloma de Cervelló, San Clemente de Llobregat, San Fructuoso de Bage.

T

Torreberes, Torms, Torrech, Torre del Español, Torre de Lluviá, Tore de Segre, Termens, Tarrés, Tarrós, Tornabous, Tivisa, Torre de Fontcubella, Torreoja, Tarragona, Tárrega, Talladé, Torreblanca, Talavera, Tallada, Tarroja, Torreta, Tudela, Torredembarra, Torregrosa, Taltahull, Tirrana, Torre Baixa, Torre de Claramunt, Torelletas, Torrelavit, Torrellas de Foix, Tordera, Torrefeta, Torá, Torrellas de Llobregat.

U

Ulldemolns, Utchafals, Utxafabá.

V

Vilanova de Meyá, Vallderiet, Valdomá, Vall de Llebrera, Vinebre, Vinaixa, Villosell, Ventoses, Vallbert, Vilanova de la Barca, Vimvodi, Vallclara, Vilanova de Prades, Vilanova de Bellpuig, Vilella Baja, Vilella Alta, Vandellós, Vedull, Vilagrana, Vilabella, Vallmoll, Vistabella, Vialonga, Vinyols, Vilanova d'Escornabou, Viure, Viver, Vallfogona de Riucorp, Villagraseta,- Villaespinosa, Vespella, Vergós, Veciana, Villarródona, Vilanova y Geltrú, Villamejor, Vilalta, Vicfred, Vilanova d'Esponya, Vilaplana, Vallbona, Vilovi, Villadelloc, Villanovelles, Vallcarca, Villarana, Viladecamps, Vilaterrada.

También es incalculable el material abandonado por los rojos y capturado por nuestras tropas, figurando entre él muchos millones de cartuchos de fusil, miles de fusiles, cientos de ametralladoras, docenas de tanques y cañones, varias máquinas de ferrocarril, numerosos vagones, fábricas de gran importancia de material de guerra, depósitos de municiones, granadas, etc., completamente repletos de esta clase de elementos bélicos. Pero lo que más destaca es la enorme cantidad de aviones derribados a nuestros enemigos y el número de prisioneros capturados.

Entre los primeros la cifra de los aparatos derribados, entre los que se encuentran «Curtis», «Ratas» y «Martin Bomberg» principalmente, es la siguiente, aproximada:

PROBABLES, 30.
SEGUROS, 130.
Total, 160.

Entre los prisioneros conocidas son las fantásticas cifras que ha venido dando nuestro parte diario de guerra, que mencionaba diariamente cifras superiores al millar, de entre los que ya habían sido enviados a la retaguardia y otros muchos que se tenían en campos de primera línea, donde se iban amontonando.

Por las cifras cotejadas en nuestros partes oficiales se desprende que el número de prisioneros capturados hasta el día de ayer en los campos catalanes y sin contar, naturalmente, con los miles de hombres que habrán de contarse cuando haya tiempo, en la ciudad de Barcelona, alcanza la enorme cifra de SESENTA Y CINCO MIL.

Si esta cantidad la unimos a la de las bajas—muertos y heridos—de los marxistas, se verá que la gran batalla de Cataluña ha terminado con la ficción del «Ejército Popular», que ante el empuje y entusiasmo de nuestros soldados ha desaparecido totalmente, y todo gracias al heroismo de nuestros hombres, a la pericia de los mandos, y sobre todo a la grandeza del genio militar del Caudillo Franco.

LA PERDIDA DE BARCELONA, Por «ITO»

¡¡¡ Compañeros, una más!!!

Desde las tierras recién liberadas

Barcelona, redimida, abraza a los conquistadores

Españoles: Los nunca vencidos Ejércitos de la España inmortal han entrado en Barcelona. En la sede del tiránico y traidor Gobierno marxista han irrumpido triunfales y redentores los Ejércitos de Franco el Conquistador y Justiciero.

Ayer las vanguardias gloriosas clavaban sus pies en las puertas de la capital catalana, llevando en las bayonetas de sus soldados heroicos la alegría victoriosa de una España limpia y nueva que con dolores, con amor y con fuego incorpora a su seno pedazos entrañables de sus tierras.

Hoy las tropas invencibles se han adentrado en la ciudad sufrida y martirizada, que tuvo la infinita desgracia de aposentar por largo tiempo a una ficción de un gobierno trashumante y cobarde que con sus traiciones y falsedades es el responsable de la sangre infinita derramada por miles de españoles llevados a la muerte por el terror y por las armas.

Todo el dolor y la miseria de los españoles de Barcelona, la ya redimida y conquistada con tanto cariño como virilidad, se ha trocado en alegrías y en lágrimas de incontenible satisfacción desde el primer momento en que las tropas españolas entablaron combate en las entradas de la población. Los tiros de los fusiles del Ejército conquistador se acallaban ante los gritos de júbilo y entusiasmo que salían de las gargantas de los primeros barceloneses que salieron enloquecidos al encuentro de los soldados de Franco, cuyos brazos guerreros se cruzaban amorosos con los de los que sólo supieron de cautiverio y penalidades infinitas.

Así han entrado en Barcelona las vanguardias del Ejército de Franco: entre gritos y lágrimas de alegría de la población liberada y entre un entusiasmo tan grande e incontenible como el empuje de las fuerzas liberadoras.

Nunca, ni por nadie que no haya sido testigo de la entrada victoriosa, se podrá comprender suficientemente la emoción del primer encuentro entre los soldados y los habitantes, libres para siempre de la tiranía y del terror. Es indescriptible lo profundo de las emociones que agarrotaron los corazones de los conquistadores y de los liberados, mientras los componentes de un comité marxista cobarde abandonaron traidoramente a quienes, oprimidos, pretendieron engañar con triunfos que nunca conocieron desde el principio de nuestra Cruzada.

Pero sus traiciones no quedarán impunes; si no es en este mundo. en el otro encontrarán el justo castigo a sus crímenes.

Así ha comenzado la reconquista de Barcelona: con alegrías y loco entusiasmo por parte de los conquistadores y los conquistados, y así finalizará la completa anexión de toda Cataluña a la verdadera España.

Restaurant "Marichu" PESCADERIA, 6 TELEFONO 15273 SAN SEBASTIAN

PENSION "Segoviana" GAMAZO, 3 :-: Teléfono 2641

ABEL GONZALEZ DIAZ
Almacén de Coloniales y Vinos.— Quesos de Castilla y Salazones de cerdo.—Compra y Venta de Cereales.—Cafés y Estuches Azucareros —:— —:— —:— —:— —:— —:— —:—
MIGUEL ISCAR, 14 ------- VALLADOLID

GRIPE — NEURALGIAS — DOLORES DE CABEZA, ETC. Sello LACATAN
Laboratorio LACATAN -:- Osario, 7 -:- SEVILLA

Garage CARRION Mantilla C Tel. 23-34
Automóviles y Camiones
MERCEDES - BENZ
TALLERES — REPUESTOS — NEUMATICOS ACCESORIOS

NORBERTO ADULCE PEREZ :-: Almacén de Drogas
LA CASA MAS IMPORTANTE DE LA REGION
Fuente Dorada, 3, y Angustias, 15 y 17 - VALLADOLID

Café-Bar Restaurant
CANTÁBRICO PIQUIO
VALLADOLID

CAFE ITURRIAGA
PRIM, 12 BURGOS

Restaurant "AZUL"
Claudio Moyano, 1

CREMA OLID PARA EL CALZADO

CERVEZAS "LA CRUZ BLANCA"

TOS PASTILLAS FUENTES VERDADERAMENTE MEDICINALES

TODA ESPAÑA ESTA DE JUBILO

Valladolid fué una de las ciudades que primero desbordó su entusiasmo

EL CAMARADA RAIMUNDO FERNANDEZ CUESTA HABLA EN BURGOS A LA MULTITUD ENARDECIDA

EN VALLADOLID

Alrededor de las doce de la mañana de hoy comenzaron a reunirse grandes grupos ante los altavoces de la Plaza Mayor, sin duda ansiosos de que fueran confirmados los rumores que con insistencia circulaban por la capital.

Sin duda anticipándose a que se notificara oficialmente la conquista de Barcelona en algunos domicilios se colocaron colgaduras con los colores nacionales y de la Falange.

A la una y media de la tarde de hoy, por fin, fué dada la noticia oficial. Los nutridísimos grupos que se encontraban en actitud expectante comenzaron a lanzar gritos de entusiasmo.

Valladolid se convirtió en un clamor general, y el grito de ¡Arriba España! ¡Viva la unidad de la Patria! se extendía como reguero de pólvora.

Sin saber cómo ni de dónde aparecieron Banderas nacionales y rojinegras en algunos grupos que iniciaron manifestaciones por las calles. El himno de la Falange corría de boca en boca.

Poco después de las tres de la tarde las primeras manifestaciones populares fueron tomando carácter, engrosadas por todos los soldados de guarnición, heridos de la guerra e incluso mutilados que portaban carteloncs alusivos.

Más tarde las Bandas del Colegio de Valdemoro, de la Guardia Civil, del Regimiento de San Quintín, Residencia Provincial y Falange recorrieron las calles tocando marchas. Tras ellos el pueblo entero de Valladolid formaba en grupos compactos.

Todas las campanas de las iglesias de la capital repicaron a victoria.

En todos los balcones lucían Banderas y colgaduras nacionales y de la Falange.

Se puede afirmar, hasta esta hora, que el entusiasmo con que Valladolid recibió la noticia de nuestra victoria no fué jamás superado.

El mismo pueblo, que incesantemente recorría las calles cantando el himno de la Falange, enronquecía de júbilo.

Los comercios no abrieron por la tarde, lo que contribuyó a aumentar el aspecto grandioso de la ciudad, rebosante de júbilo y entusiasmo.

Una manifestación numerosísima de ferroviarios con banderas recorrió también las calles céntricas de la población, llegando hasta Capitanía, en donde fueron amablemente recibidos.

Subió al despacho del general una Comisión, y desde uno de los balcones del edificio dirigió a los manifestantes la palabra el ferroviario señor Requena, que se expresó en patrióticos términos.

Otras muchas manifestaciones se formaron y recorrieron también las principales calles.

Las calles céntricas eran indescriptibles avalanchas de gentes enardecidas por la victoria, que hacían imposible en absoluto el paso por ellas; en los cafés se sucedían los oradores espontáneos, que lanzaban los gritos patrióticos que las muchedumbres brazo en alto y con unanimidad rigurosa contestaban con ruidosas aclamaciones.

Las muchedumbres recorren la ciudad, tras las bandas de música y banderas y en autos y camiones abarrotados. Se anuncian para las últimas horas de esta tarde la salida por la población de bandas de cornetas y de música.

Valladolid expresa de la forma más ostensible y entusiasta su emoción ante la victoria maravillosa de las tropas españolas, mandadas insuperablemente por el Caudillo Franco.

PALABRAS DEL SEÑOR GOBERNADOR

Llegados los visitantes a uno de los salones del piso principal de Capitanía, se adelantó el señor gobernador, que con palabra vibrante pronunció un breve discurso ante el señor general:

Las autoridades—comenzó—vuelven a repetir ante V. E. su felicitación por la grandiosa victoria conseguida, que puede considerarse como la penúltima de esta guerra, ya que pronto nuestro Ejército conquistará, bajo la suprema dirección de Franco, la paz definitiva para España.

Ruega al general Barro eleve a los altos poderes la felicitación más fervorosa, y expresa su deseo de que Valladolid, que tan generosamente se viene comportando en todas las ocasiones de esta guerra, sea el primero en su adhesión entusiasta. Y acaba con vítores a Franco y a España.

CONTESTA EL GENERAL BARROS

Contesta el general Barro diciendo que trasmitirá complacidísimo la felicitación de Valladolid, a la que se une con todo entusiasmo, y añade que considera también esta victoria como decisiva, pues después de ella el triunfo final está ya muy próximo. Concluye también vitoreando a España y al Caudillo.

VUELVE A HABLAR EL GOBERNADOR

Seguidamente salieron algunas de las muchísimas autoriades que presenciaban este acto a los balcones de Capitanía, y el gobernador volvió a hacer uso de la palabra, dirigiéndose a la muchedumbre inmensa estacionada en la Plaza de San Pablo, que le escuchó en un emocionado silencio:

La victoria—comenzó—es nuestra. Estamos llegando al punto final de esta guerra.

Esperemos lo poco que todavía nos falta para el triunfo total con esperanza completa en el Caudillo.

Siguió con frase certera cantando las glorias de nuestro Ejército y de nuestra Patria heroica, y ensalzando la personalidad de Franco, que con su genio nos lleva a victorias como esta de la conquista de Barcelona, que es un golpe mortal para la resistencia del marxismo.

Concluyó con los gritos de: ¡Franco, Franco, Franco! y ¡Arriba España!, contestados unánimemente por la copiosísima multitud que escuchara sus patrióticas palabras.

RETRETA MILITAR EN LA PLAZA MAYOR

Más tarde, hacia las nueve de la noche, se celebró en la Plaza Mayor, frente al Ayuntamiento, una gran retreta militar por Bandas de cornetas y tambores del Regimiento de San Quintín y de la Falange.

A últimas horas de la noche todavía continuaba la animación callejera y los balcones lucían colgaduras y banderas en su totalidad, y algunos de ellos iluminaciones.

El público concentrado en la Plaza Mayor escuchando las noticias de Radio Nacional (Foto Carbaja

La gran manifestación

Ayer, a las siete de la tarde, tuvo lugar la manifestación oficial, que partió del Ayuntamiento acabando en Capitanía

Poco antes de la hora fijada comenzaron a llegar al despacho del alcalde las autoridades, que una vez reunidas se pusieron a la cabeza de la manifestación.

Todas las autoridades residentes en Valladolid: eclesiásticas, militares, de la Falange, civiles, docentes, judiciales, etcétera, etc., asistieron a expresar, mediante la manifestación popular, su adhesión al Ejército y al Caudillo y su entusiasmo por la victoria lograda.

Abría marcha en la manifestación la Banda de música de la Guardia civil, tras de la que iban las banderas del Movimiento y la nacional, y a continuación seguía la Banda de música del Regimiento de San Quintín.

Seguían las autoridades y tras ellas personal subalterno de la Diputación provincial y del Ayuntamiento, estos últimos portadores también de una bandera nacional.

Y por último una muchedumbre inmensa y entusiasta llenaba en largo espacio la calle, seguida por la manifestación.

Desde la Plaza Mayor la inmensa muchedumbre continuó por la calle de Santiago, Miguel Iscar, Duque de la Victoria, Fuente Dorada, Queipo de Llano, plaza de Onésimo Redondo, Angustias y plaza de San Pablo. Durante todo el trayecto los gritos de ¡arriba la Unidad de España! se sucedían constantemente. Ante el edificio de nuestro diario LIBERTAD se entonó el himno de la Falange, y más tarde, al llegar la manifestación al domicilio de Onésimo Redondo, caudillo de Castilla, se dieron los tres presentes.

Durante todo el camino las bandas de música interpretaban marchas militares, que se veían ahogadas ante el ensordecedor griterío de la muchedumbre.

A su paso por las calles de todos los balcones partían los entusiasmados vivas a la unidad.

En algunos momentos tuvo que detener la comitiva su marcha, a causa de los nutridísimos grupos que por todas las bocacalles se sumaban portando Banderas y cartelones alusivos.

EN LA PLAZA DE SAN PABLO

Al llegar a la Plaza de San Pablo el excelentísimo señor general Barros salió a recibirla a la puerta de Cuartel General de la VII Región. Instantes después penetraron todas las autoridades en el edificio, ante el constante clamoreo de la multitud.

Acompañaban a dicho general el comandante ayudante, el jefe de Estado Mayor de la División y el coronel del Regimiento de Farnesio, así como otros jefes y oficiales.

Habla el camarada Ramos

Seguidamente el camarada Demetrio Ramos, redactor de LIBERTAD y de la Jefatura de Propaganda, pronunció el siguiente discurso:

"Camaradas:

Hoy vivimos un día de gloria y alegría, alcanzada a fuerza de sacrificios de sangre; y este día, por haberse pagado con moneda tan cara—con vidas—, no puede pasar ante nosotros impregnado de un sabor de verbena, llena de aire intrascendental. Es necesario recogernos en nosotros mismos, para de esa soledad sacar nuevas consignas.

Nuestra victoria no puede desvirtuarse ni perderse con la fuerza del viento, como el olor a churros de la fiesta, sino que es preciso deje en nosotros una profunda huella, que nos anime a continuar, frente al tiempo, la tarea revolucionaria que voluntariamente nos impusimos.

Esta conquista representa el haber conseguido uno de los jalones de nuestra revolución. La unidad de España se ha logrado con las armas en la mano; unidad que no podemos dejar malograr, sino que será definitiva. Y esta es precisamente una tarea que nos sale al paso, porque sin unidad no puede haber grandeza ni libertad para la Patria.

Hoy que tenemos la casi unidad en las tierras, hemos de esforzarnos por conseguir la unidad entre los hombres. Aquí también hay un hecho cierto, pues gracias al ambiente subversivo que vivimos hemos logrado que la totalidad de los españoles se incorporen a nuestro quehacer.

Hoy no sólo tenemos esto, sino también una unidad de sentir y de pensar, y con ella se hará la labor de revolucionar totalmente a España. Hoy ya no puede haber espectadores, hoy tenemos un tarea y ante nosotros una responsabilidad.

El Caudillo, el primer español, nos da el ejemplo. Seguramente a estos horas se encontrará al pie del trabajo, viendo pasar ante sus balcones a la multitud fervorosa.

La alegría de este día no puede tener significado de holganza, sino que debe ser un motivo para reafirmarnos en nuestros propósitos de seguir sin vacilar hasta el logro de la total victoria».

LOS HIMNOS

A continuación las Bandas de música que habían acompañado a la manifestación, interpretaron, en medio de un profundo silencio, los himnos «Oriamendi», «Cara al sol» y el Nacional, que fueron escuchados brazo en alto por los concurrentes.

UNA SALVE EN LA S. I. M.

Una vez disuelta en orden perfecto la manifestación, las autoridades se trasladaron a la Santa Iglesia Metropolitana, en donde fué rezada una salve a la Virgen de San Lorenzo en acción de gracias por los triunfos alcanzados por nuestro Caudillo. Ofició en dicho acto nuestro Excmo. Prelado.

La Catedral estaba totalmente llena de un fervoroso público.

EL ENTUSIASMO EN PROVINCIAS

Desde hace unos días la inminente toma de Barcelona imprimía a toda nuestra España liberada una extraordinaria emoción. Hoy al saberse que nuestras tropas gloriosas entraban en la importantísima capital catalana una intensa vibración patriótica recorría todas las ciudades, los pueblos, los caminos y los campos de la nueva España, que ya está próxima a ocupar todo el territorio de nuestra península.

Donde quiera que había un español surgían incontenibles los vítores en honor de Franco, de España y de nuestros heroicos combatientes.

Ha sido una explosión de entusiasmo tan sincero, espontáneo y arrebatador como aquellas enormes manifestaciones del comienzo de la guerra que pusieron en pie, en ardiente unanimidad a todos los habitantes de la zona nacional que se lanzaron a redimir nuestro suelo para siempre, de los enemigos que pretendían deshacer España.

El acontecimiento, realmente, merecía todo el júbilo; aquí ya no puede haber, ni para los unos, ni para los otros, duda alguna: esto es el final de la guerra, y además el final previsto y deseado por Franco: el triunfo total, completo y victorioso de las armas nacionales.

Nuestra Redacción desde esta mañana ha sido un constante hervidero. Por un lado incontables llamadas de todas partes, preguntándonos noticias y detalles del venturoso suceso; por otro, comunicaciones de muchas capitales de provincia y muchísimos pueblos de esta capital, dándonos cuenta de que en todas partes el pueblo, lanzado a las calles, es un atronador clamoreo que no cesa en sus vítores y manifestaciones de victoria.

LA UNIDAD DE ESPAÑA DEBE SER FORTALECIDA CON LA HERMANADD ENTRE LOS ESPAÑOLES. ENTREGA TU DONATIVO PARA BARCELONA EN «AUXILIO A POBLACIONES LIBERADAS».

Entusiasmo extraordinario en Burgos

Burgos, 26.—Poco después de las doce comenzó a circular la noticia dada a conocer seguidamente por Radio Nacional de que las tropas nacionales, en gigantesco alarde, estaban entrando en Barcelona.

Rápidamente la ciudad se llenó de colgaduras y la gente se echó a la calle dispuesta a mostrar su alegría indescriptible por tan nuevo y glorioso triunfo del Ejército del Caudillo, formándose una imponente manifestación de admirable espontaneidad y de extraordinaria brillantez.

Figuraban en cabeza de la comitiva infinidad de banderas de los colores nacionales y de la Falange, y constituían el cuerpo de la manifestación una imponente multitud de personas, que sin cesar vitoreaban a España, a Franco y al Ejército español, mientras entonaban los himnos patrióticos y del Movimiento.

El gentío, despartamado por toda la ciudad, fué congregándose en las calles céntricas, formándose una comitiva magnífica, que desfilando por el paseo del Espolón se dirigió a la residencia de Su Excelencia el Generalísimo, ante la cual se repitieron las aclamaciones, entonándose el himno de la Falange y otros himnos patrióticos.

Después de largo rato la manifestación emprendió el regreso por el paseo del Espolón, y el gentío se estacionó ante el Ministerio de Agricultura y el palacio de la Secretaría general del Movimiento.

El camarada Fernández Cuesta, que estaba recibiendo infinidad de visitas de altas jerarquías de Falange que acudían a felicitar al secretario y a rogarle que transmitiera el testimonio de felicitación al Caudillo, se encontraba en su despacho cuando la manifestación, entonando los himnos y vitoreando a España, se estacionó ante su palacio, y ante las insistentes manifestaciones de fervor patriótico y de la alegría indescriptible, se vió precisado a salir a uno de los balcones del edificio, siendo acogida su presencia con una cerrada ovación.

Junto con el ministro figuraban el subsecretario de Agricultura, los vicesecretarios del Movimiento, la delegada nacional de la Sección Femenina, Pilar Primo de Rivera, y los consejeros nacionales Panizo y Sancho Dávila.

La multitud entonó nuevamente ante el ministro el himno de la Falange, que el señor Fernández Cuesta rubricó con los gritos de España una, grande y libre. ¡Arriba España! y un clamoroso ¡Viva Franco!, que fué unánimemente contestado por la multitud.

Esta continuó después en sus aclamaciones a España, al Caudillo y al Ejército español, y ante la insistencia de los manifestantes, el ministro de Agricultura pronunció las siguientes palabras:

"¡Españoles! ¡Burgaleses! En estos momentos de alegría nacional indescriptible, más que nunca hemos de demostrar cómo sentimos a España, confirmando nuestro honor y patriotismo; más que nunca hemos de estar dispuestos a seguir al Caudillo donde quiera llevarnos, y más que nunca hemos de ser fieles a los principios de nuestra Revolución Nacional-sindicalista.

Desparramaos por todas las calles y plazas de la ciudad, y sean estos los gritos de triunfo: ¡Arriba España! ¡Viva España! ¡Viva Franco! ¡Viva José Antonio! ¡Viva el glorioso Ejército español! España, España, España.

La multitud contestó con las palabras Una, Grande y Libre.

El breve y elocuente discurso del ministro de Agricultura y secretario general del Movimiento fué subrayado por la multitud con una clamorosa ovación y con vítores a España, a Franco y al glorioso Ejército.

Una cerrada salva de aplausos despidió al ministro cuando éste se retiró a su despacho a seguir trabajando en la alta misión que el Caudillo le ha encomendado, y el gentío se repartió nuevamente por calles y plazas de la ciudad, pletórico de entusiasmo y de alegría.

La ciudad en masa ha escuchado emocionada las noticias que Radio Nacional ha difundido a mediodía dando cuenta de la fausta nueva.

Todo Burgos se encuentra animadísimo, habiéndose echado la gente a la calle, estacionándose centenares de personas ante los altavoces, que periódicamente dan cuenta de nuevos detalles de la magna conquista de nuestro glorioso Ejército.—Faro.

ALBOROZO EN ZARAGOZA

Zaragoza, 26.—En Zaragoza se ha celebrado una imponente manifestación, en la que miles y miles de personas han exteriorizado su alegría y entusiasmo por la liberación de Barcelona.

Inmediatamente de tenerse noticias de la entrada en la capital catalana de nuestras gloriosas tropas, la gente se echó a la calle y los balcones y ventanas de toda la ciudad aparecieron engalanados con los colores nacionales.

A las seis de la tarde se formó la manifestación en la Plaza de España, que recorrió durante más de una hora las calles de Zaragoza, blandiendo al viento miles de banderas, acompañadas de Bandas de música y de los gritos de entusiasmo que constantemente se lanzaban por los manifestantes.

A las siete y cuarto llegó la manifestación a la gran plaza de Aragón, donde se encontraba el excelentísimo señor ministro de la Gobernación, don Ramón Serrano Suñer, en el edificio de la Capitanía, para dirigir la palabra a la muchedumbre y a todo España, ya que el vibrante discurso fué retransmitido por las emisoras nacionales.

Primeramente hicieron uso de la palabra el jefe territorial de Aragón, camarada Jesús Muro, pronunciando breves y elocuentes palabras, y después lo hizo el general de la quinta División, excelentísimo señor don Francisco Roi, siendo ambos largamente aplaudidos.

Seguidamente el ministro de la Gobernación pronunció un brillante discurso, que publicaremos en otro lugar de este número.

* * *

En las demás provincias acontecía cosa parecida: en todas ondeaba las Banderas invencibles de la Patria y de la Falange, sonaban triunfalmente las campanas de las iglesias y lucían colgaduras los balcones, y las muchedumbres en delirio recorrían las ciudades. Todas las autoridades de España han podido contemplar hoy al pueblo español en el delirio del triunfo que para España y para siempre ha ganado nuestros combatientes dirigidos por el corazón y la mente excepcionales de nuestro Caudillo generoso e invencible.

Sería inútil intentar dar detalladamente noticia de los acontecimientos desarrollados en cada provincia. Cada una igualmente ha sido una grandiosa explosión de entusiasmo de emoción y de patriotismo. Tras de las marchas triunfales de las Bandas de música militares todo el pueblo español es un único e inarrable grito de victoria. Gritos que las muchedumbres expresan sucesivamente con estas palabras: ¡Franco, Franco, Franco! ¡Arriba España!

NOTICIAS DE SEGOVIA

Las Organizaciones Juveniles de Santa María de Nieva organizan un cursillo sobre el tema "JOSE ANTONIO DIJO"

(De nuestro corresponsal)

En Santa María de Nieva se ha celebrado la apertura de un ciclo de diez conferencias, que tendrá lugar en el cuartel de las Organizaciones Juveniles de esta villa. Las conferencias tendrán por tema general el de «José Antonio dijo».

Para asistir al acto llegaron representaciones de los flechas y cadetes de Santiuste de San Juan Bautista, Aldeanueva, Aragoneses, Nieva y Armuña, quienes formaron en unión de las Organizaciones Juveniles locales.

Presidió el acto el delegado provincial de Organizaciones Juveniles, camarada Roberto Martínez

EL ACTO INAUGURAL

A las doce, con la asistencia de todas las autoridades y el vecindario en pleno, tuvo lugar la apertura del cursillo.

Pronunció breves palabras el jefe local del Movimiento, y después pronunció una conferencia el delegado provincial de Organizaciones Juveniles, camarada Roberto Martínez, quien indicó el camino a seguir en la nueva España, en la cual hemos de tener siempre presentes las palabras de Dios, Patria y Caudillo. Explicó el significado de las conferencias que se van a celebrar sobre un tema tan trascendente como las palabras de nuestro Capitán azul.

Después el señor cura párroco rezó un Padrenuestro por el alma de José Antonio y demás caídos en esta Santa Cruzada, y terminó el acto cantándose el «Cara al sol», mientras el público permanecía en posición de saludo nacional.

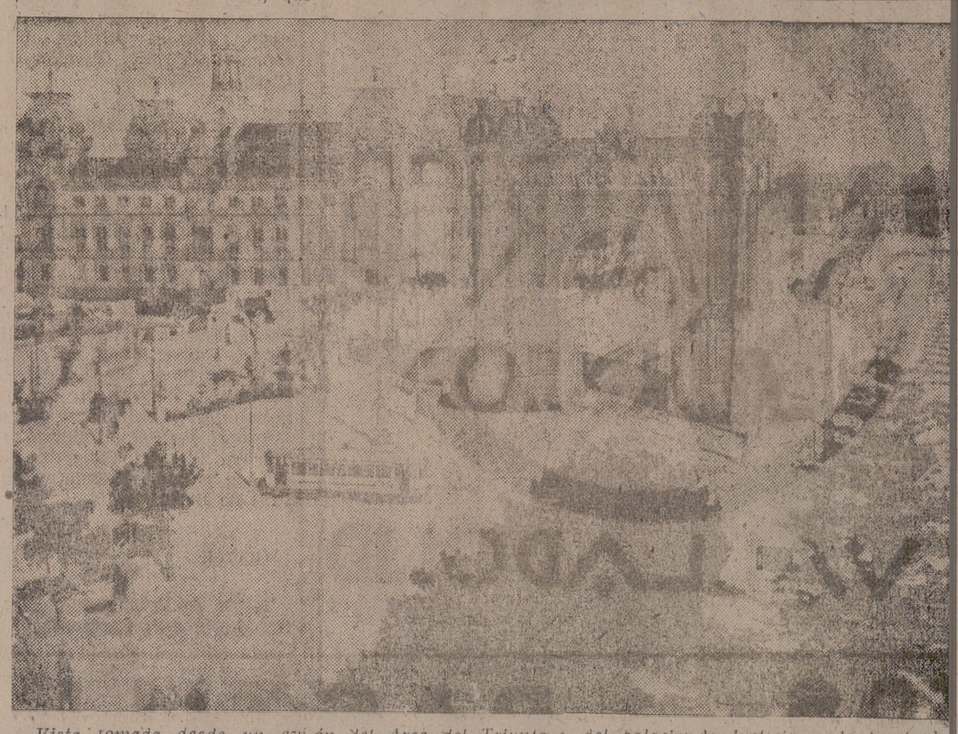

Vista tomada desde un avión del Arco del Triunfo y del palacio de Justicia, a la izquierda (Foto C. I. F. R. A.)

SGCB2021

A la 1,45 empezaron a entrar las tropas en BARCELONA

La entrada se hizo por el Oeste y Norte de la población

Los cabecillas del Comité rojo huyen a Francia

EXPECTACION EN EL MUNDO ENTERO

A las dos menos cuarto de hoy Radio Nacional de España ha dado la siguiente nota, después de tres gritos de ¡Atención!

Nota del Cuartel General del Generalísimo:

EN ESTOS MOMENTOS SE ESTA ACABANDO DE RODEAR BARCELONA, HABIENDOSE OCUPADO LA RABASSADA, EL TIBIDABO, VALVIDRIERA Y MONTJUICH Y NUESTRAS TROPAS ESTAN EMPEZANDO A ENTRAR EN LA POBLACION.

ESPAÑOLES: ¡VIVA EL EJERCITO ESPAÑOL! ¡ARRIBA ESPAÑA!

¡VIVA ESPAÑA! ¡FRANCO, FRANCO, FRANCO!

La entrada en Barcelona se hizo por el Oeste y Norte de la población

La entrada de las fuerzas nacionales se hizo por el Oeste y el Norte de la población. El entusiasmo desde este momento fué enorme y las manifestaciones de júbilo indescriptibles. La gente salió enseguida de los refugios y se experimentaba una gran emoción por la gente al besar nuestra bandera.

A las 13,30 el puerto de Barcelona fué ocupado por las tropas de Franco. Desde esta hora se siguen ocupando los distintos lugares de la población.

SE OCUPA LA EMISORA CATALANA

Radio Asociación de Cataluña ha sido ocupada en las primeras horas de la tarde. El momento de acercarse al micrófono la voz de la auténtica España fué de una gran emoción.

Durante toda la tarde la Radio Asociación de Cataluña ha estado radiando para la España de Franco.

HUYEN A FRANCIA

París, 26.—"París Mundial" ha dado en su emisión de las 16,15 la noticia de la huída de Negrín y Alvarez del Vayo a Francia. Esta mañana llegaron a Perpignan el jefe del Gobierno rojo y su ministro de Negocios Extranjeros procedentes de Barcelona, de donde salieron anoche precipitadamente ante la inminencia de la entrada de las tropas del Generalísimo.

Los dos jefes de la resistencia roja en Barcelona permanecerán en Perpignan mientras se terminen de instalar en Gerona y Figueras los Ministerios del Gobierno errante.—(CSA.)

Perpignan, 26.—Según las declaraciones hechas por los jefes rojos huídos de Barcelona se sabe que no han quedado fijados aún los puntos en que han de establecerse los Ministerios del Gobierno rojo. La caída de la ciudad de Barcelona ha sido tan fulminante que los dirigentes rojos no han podido tomar las medidas que su huída alocada requería.—(CSA.)

FERNANDO DE LOS RIOS TRATA DE DISIMULAR LA DERROTA MARXISTA EN CATALUÑA

Wáshington, 26.—Ayer a última hora de la noche el representante del comité rojo en los Estados Unidos trató de contrarrestar las noticias publicadas por las Agencias del mundo entero acerca de la caída inminente de Barcelona. Fernando de los Ríos desmintió categóricamente todas las noticias dadas en el extranjero, asegurando que las fuerzas del Generalísimo Franco estaban aún lejos de alcanzar el objetivo constituído por la ciudad de Barcelona. Dijo haber comunicado en la misma tarde de ayer con el Gobierno en Barcelona y que, por lo tanto, nada de lo que aseguraban todas las radios, todos los diarios y todas las Agencias era verdad.

Esta afirmación del llamado Fernando de los Ríos es tanto más falsa cuanto que desde ayer se sabe por las radios extranjeras que toda comunicación telefónica y radiotelegráfica entre Barcelona y el resto del mundo se hallaba cortada.—(CSA).

París, 26.—Las primeras noticias recibidas en la tarde señalan el asombro de los medios marxistas ante la caída de Barcelona, hecho ante el cual dichos medios no dejan de augurar las peores catástrofes. Engañados por la propia propaganda de errores y calumnias llegaron los partidarios del comité rojo de Barcelona a ilusionarse y creer que sus "heroicos" protegidos podrían poner un freno a la irresistible avalancha española.—(CSA).

LA CONQUISTA DE BARCELONA DESDE PARIS

París, 26. — En las emisiones de primero hora de la tarde las radios gubernamentales francesas publicaron las primeras noticias referentes a la toma de Barcelona por las tropas nacionales del Generalísimo Franco.

A las doce de la mañana las tropas del Generalísimo Franco terminaban de rodear completamente la ciudad, después de haber ocupado Montjuich y el Tibidabo. Mientras tanto otras unidades penetraban en la ciudad sin encontrar resistencia alguna.—(CSA).

Sólo una ínfima minoría de barceloneses emprendieron la fuga ante la llegada de las tropas nacionales

París, 26.—Según datos recogidos de "París Mundial" en su emisión de las 16,15, se sabe que de los dos millones en que se calcula aproximadamente la población de Barcelona en estos días sólo han huído de la ciudad unas cien mil personas.

Los refugiados que llegaron ayer a Francia cuentan que ayer por la tarde, a última hora, se oyó desde Barcelona un violentísimo cañoneo debido a maniobras de artillería de las fuerzas llamadas "gubernamentales", que trataron de retrasar la entrada de las fuerzas nacionales.—(CSA.)

Se pide a Francia que aproveche el momento para reanudar sus relaciones con España

París, 26.—La idea del Gobierno francés de establecer una zona neutral, es bien acogida por los periódicos franceses, los cuales también afirman que es llegado el momento de que Francia envíe un representante a Burgos para defender los intereses franceses, así como para prestar ayuda a los refugiados.

La «Liberté» dice que, aprovechando la actual oportunidad, Francia puede recuperar el lugar que ocupaba antes entre los españoles, mediante negociaciones encaminadas a ofrecer a Franco la rendición de las pequeñas zonas republicanas de Valencia, Madrid y Cartagena.

LA ZONA NEUTRAL PARA REFUGIADOS

París, 26. — «L'Intransigent» aprueba la proposición del ministro de Negocios Extranjeros de Francia de establecer una zona neutral para los refugiados rojos españoles.

El periódico subraya que en la España roja hay muchos anarquistas que no puede Francia tolerar su entrada en territorio francés, porque inmediatamente comenzarían a conspirar contra el Estado.

Las fuerzas francesas de la frontera se han reforzado para evitar una invasión.

Se debe prestar ayuda humanitaria a niños y mujeres necesitados, pero no se puede permitir el paso de la frontera a los que lleven armas.

ROOSEVELT NO QUIERE LIOS

Wáshington, 26. — Se sabe oficialmente que el presidente Roosevelt ha decidido seguir una política de extricta no intervención en España.

No levantará, por lo tanto, el embargo ni el paso de armas para los rojos españoles.

En los medios oficiales de Wáshington se estima que la causa del Gobierno Negrín es una causa completamente perdida y que la victoria del Generalísimo Franco no puede ser ya evitada.

La suspensión del embargo de armas no sería un gesto a favor de los rojos españoles, sino una medida peligrosa que podría llevar a los Estados Unidos a un conflicto, cosa que ellos desean evitar.

LA SITUACION DE CATALUÑA EN LOS ULTIMOS MOMENTOS

París, 26. — La agencia Havas recibía de Cervere la siguiente noticia:

«Según ciertos informes de fuente autorizada, los gubernamentales proceden a la evacuación de la zona Oeste de Cataluña. A lo largo de la frontera franco-catalana hay muchas fuerzas republicanas españolas para impedir la huída a Francia de los milicianos. Sólo por mar consiguen algunos fugitivos en escaso número llegar a Francia.

Esta mañana una chalupa transportando milicianos ha llegado a Neuville. También llegaron a otro puesto fronterizo diecisiete milicianos.

Igualmente llegó un tren transportando voluntarios extranjeros de las brigadas internacionales.

LOS ROJOS NO DIERON EL PARTE DE GUERRA DEL MIERCOLES

Burgos, 26.—El Comité soviético de Barcelona no dió el miércoles por la noche su acostumbrado parte de guerra.

A las siete y media de la mañana del jueves dió el siguiente parte la radio valenciana en sustitución de la de Barcelona, que no había vuelto a dar emisión desde las nueve de la noche del miércoles:

«Ejército de Tierra.—Frente de Cataluña.—En la jornada de hoy han continuado los vivísimos combates en todos los sectores del frente. En los demás frentes, sin novedades de interés».

LAS PRIMERAS PALABRAS DE RADIO ASOCIACION DE CATALUÑA

Burgos, 26.—Aproximadamente a las cuatro y media de la tarde comenzó a emitir Radio Asociación de Cataluña, que fué ocupada por nuestro glorioso Ejército tan pronto como entró en la capital barcelonesa.

El primer soldado que entró en el edificio fué José García, de Puentecaldelas, provincia de Pontevedra.

El locutor de la radio comenzó diciendo:

«Hace una hora que han entrado en Barcelona las gloriosas fuerzas nacionales, entrando en vanguardia el 12.º Regimiento de la 105 División del Cuerpo de Ejército marroquí, a las órdenes del general Yagüe.

¡Viva el Ejército español! ¡Viva el Generalísimo! ¡Viva el general Yagüe!»

A continuación dió varios avisos a la Junta Tradicionalista de la zona liberada. También invitó a todos los tradicionalistas a reunirse en el antiguo edificio tradicionalista.

Seguidamente el locutor de la radio dió aviso a la Falange de Cataluña para que estuviese a la escucha para recibir órdenes.

La riqueza industrial y comercial de Barcelona

Barcelona es la ciudad más industrial de España, pues hay fabricación de productos de todas clases cuya enumeración sería abrumadora. Una mención especial merece la pequeña industria realizada en talleres domésticos y que es realmente abundantísima y establece una competencia con los extranjeros. En la industria de algodón trabajan 28.000 obreros y unos 18.000 en el resto de las industrias textiles. 95.000 obreros se ocupan en las industrias de vestido, alimentación, gráficas y constructoras. Estos censos unidos a los que alcanzan en metalurgia, productos químicos, cerámica, papel, pescadería, etc., nos dará una idea cabal de la trascendencia industrial de esta urbe.

Pero si es importante por su industria, lo es mucho más por el comercio. Su situación geográfica es inmejorable y se caracteriza por la particularidad que ofrecen todos los grandes puertos del Mediterráneo: la de hallarse construída en la orilla izquierda del río más próximo cuando este es de importancia, a fin de evitar el verse cegados por los aluviones que arrastra una corriente marina dirigida en el sentido contrario de las manillas de un reloj. De ahí la posición de la ciudad condal con relación al Llobregat, réplica de la de Marsella con respecto al Ródano y Alejandría con el Nilo.

Además del comercio que posee por su condición industrial, todos los establecimientos fabriles de Cataluña tienen en Barcelona almacenes para venta de sus productos. Este tráfico industrio-comercial lleva aparejado una importancia bancaria que se manifiesta en el gran número de centros de esta clase allí establecidos.

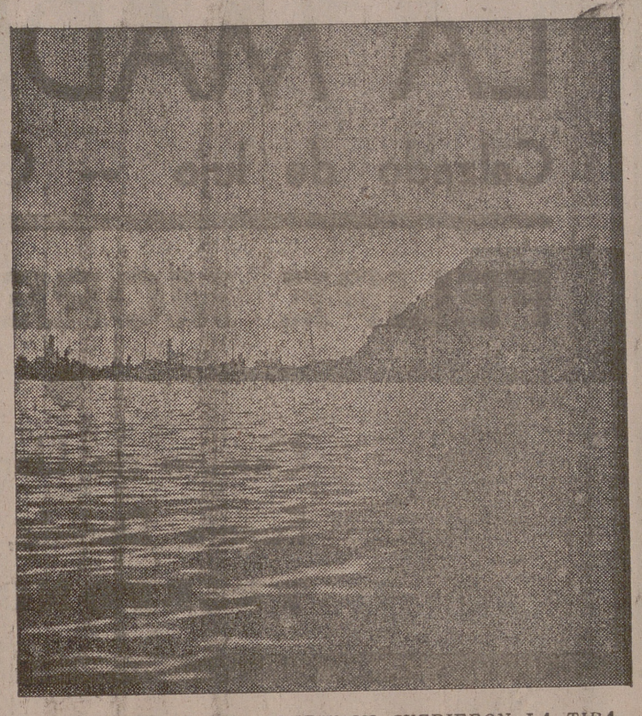

EN EL CASTILLO DE MONTJUICH SUFRIERON LA TIRANIA ROJA MILES DE CAMARADAS NUESTROS

Esta gran mole que se recorta en la costa de Barcelona ha sido testigo de innumerables escenas de terror. En los primeros tiempos de la revolución fueron fusilados y martirizados en masa muchos inocentes. Al morir, frente a las pistolas del separatismo y del marxismo, unánimemente gritaban ¡ARRIBA ESPAÑA! Después fué la checa gubernamental, allí; en sus calabozos, gimieron durante muchos meses centenares y centenares de patriotas. Y más tarde pasó a ser un centro de concentración de prisioneros.

Después de la ofensiva trataron de hacer de este castillo un centro de defensa para la Ciudad Condal. Pero la hora había llegado, nuestros soldados entraron en Montjuich, como después entrarían en las Ramblas.

También los Santuarios modestos, al igual que los monumentos artísticos, fueron pasto de incendios provocados por el odio a Cristo.—He aquí una pequeña parroquia de las inmediaciones de Barcelona incendiada

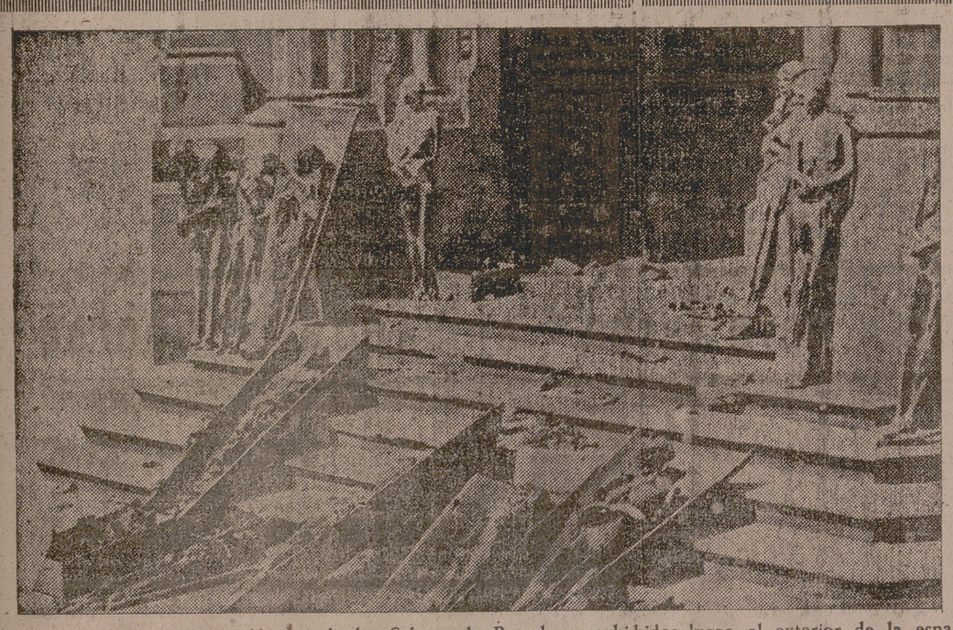

Exhumación salvaje de los cadáveres de las Salesas de Barcelona, exhibidos luego al exterior de la espaciosa y bella fachada de su templo, en un paseo magnífico de larga perspectiva.
El apologista de la revolución, el judío Bloch, todavía ironiza sobre la gesta a cuenta de los cadáveres.

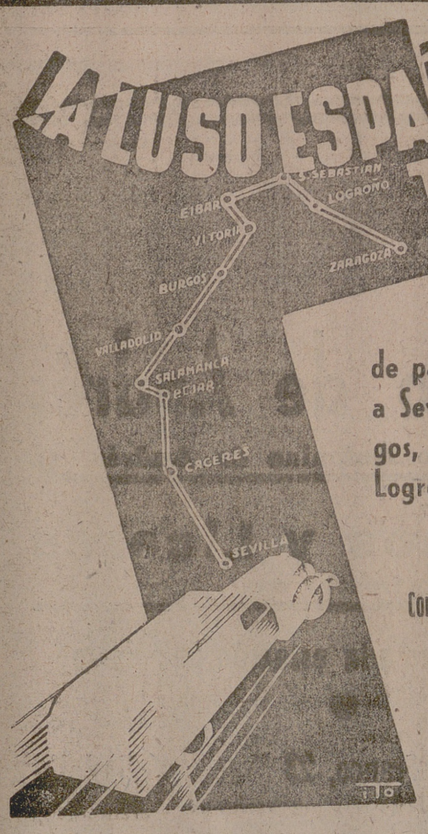

SERVICIOS

de paquetería y facturaciones en general a Sevilla, Cáceres, Béjar, Salamanca, Burgos, Vitoria, Bilbao, Eibar San Sebastián, Logroño, Zaragoza y trayectos intermedios.

AGENCIAS EN TODAS PLAZAS

Consulten precios para servicios especiales

Agencia en Valladolid: María Molina, 32

Teléfono 1777

Estación de facturaciones: San Lorenzo, 20

Hotel Fernando - Isabel

RESTAURANT

BAR "LA VILLA"

Casa especial en mariscos, vermouths y demás aperitivos; donde mejor se tira la cerveza siempre Cruz Blanca

TELEFONO 1442

FORNOS

Restaurant

Héroes del Alcázar de Toledo, 4

LA MADRILEÑA

Calzado de lujo -- Calzados económicos

FELIPE MOREDA PEREZ

Queipo de Llano, 1 y 3
Fuente Dorada, 18 y 19
TELEFONO 1503

PESCADOS FRESCOS
MARISCOS Y ESCABECHES
AL POR MAYOR
Dirección telegráfica y telefónica:
ANPESCA

ANTOLIN SERRANO BADA

OFICINAS
Martínez Villergas, 6
TELEFONOS:
Oficina 1845 -- Mercado 1949
VALLADOLID

Banco Español de Crédito

Servicios centrales: BURGOS

400 sucursales y dependencias en la Península y Marruecos
SUCURSAL EN VALLADOLID
Oficinas: General Mola, número 14
HORAS DE CAJA: DE 9 A 1

Ejecuta bancariamente toda clase de operaciones mercantiles y comerciales.
Está especialmente organizado para la financiación de asuntos relacionados con el comercio exterior.
Atiende con preferente interés.
Pignoraciones de TRIGOS Y OTROS GRANOS, mediante depósito de las mercancías en nuestros ALMACENES GENERALES.

CASA DE VIAJEROS
Y RESTAURANT

VIUDA DE
ANTONINO DE ANDRES

CALEFACCION Y CUARTO DE BAÑO

AVENIDA DEL GENERAL FRANCO, 23
TELEFONO 1917 (La más próxima a la estación del Norte)
VALLADOLID

FABRICA DE

Pastas para sopa anisados y licores

VIUDA DE
Luciano Suárez

VALLADOLID

BAR

Mariano de Andrés
Sucesor de Antonino de Andrés

Café - Cervezas Vinos y Licores

El más próximo a la estación del Norte

Avda. del General Franco, 23
Teléfono 1917
Valladolid

Bar Palentino
ABUNDIO BARBA
LICORES ESPECIALIDAD
CAFE EXPRES Y LICORES
Mantería 4 y 6
Teléfono 1822

Fábrica de licores y aguardientes
FELIPE MINGO
BONIFAZ, 27 — Burgos

Mercería - Lanas para labores - Medias
Emblemas y Galones militares — Artículos de borda
Casa MANCERA
ALEJANDRO CACHO
Ferrari, 36. - VALLADOLID
Hilos y canutillos de oro y plata para bordar

CALZADOS
Villalonga
CALIDAD PRECIO
Santiago, 54

CASA MARIN
FONDA RESTAURANT
Avenida del General
-:- Franco, 20 -:-
Teléfono número 1772
VALLADOLID

J. Torres Guasch
Fábricas en
VALLADOLID Y PALENCIA

POLLERIA
Sabina San Martín
Caseta núm. 32 - Teléf. 2775
MERCADO del CAMPILLO
VALLADOLID

CONTRA
HUMEDAD Y FILTRACION
Impermeabilización con
PRODUCTOS "REYDOM"
PROYECTOS Y PRESUPUESTOS GRATIS
MIGUEL ISCAR, 15, 3.º

SALCHICHERIA Y ULTRAMARINOS
DE
VICTORIANO GONZALEZ
CASA ESPECIAL EN JAMONES
MARIA GUERRERO, 1
TELEFONO 1570
VALLADOLID

GAFA - FOTO
PROYECCION
Casa especial de OPTICA
Depósito de CRISTALES
"PUNKTAL ZEISS"
Ferrari, 11 OPTICA IRIS Teléf. 16-16

LA CASA
HIJOS DE MOLINER
DE VALLADOLID
Saluda en esta memorable fecha a nuestro GLORIOSISIMO EJERCITO y a nuestros hermanos catalanes.
¡VIVA ESPAÑA!
¡VIVA FRANCO!
¡ARRIBA ESPAÑA!

BAR-RESTAURANT
CAMPILLO
PROPIETARIO
José Rojo
Gran Cervecería -:- Café Exprés
Vermouts -:- Bocadillos -:- Mariscos
Campillo, 3 - Teléfono 1866

Gran Carnicería

Especialidad en vaca y ternera fina.-Lechazo de Burgos

M. del Campillo, 2 y 4
Teléfono 1751

Angel Escribano

Valladolid

GRAN CARNICERIA

Especialidad en carnes de vaca, ternera y cordero
:-: de las mejores clases :-:

VICTORIANO DIEZ

SERVICIO A DOMICILIO
Mercado del Campillo, 15
TELEFONO 1209
VALLADOLID

Pensión-Bar SAGREDO

Café exprés Vinos Cervezas Licores Especialidad en mariscos del día Gran confort Calefacción Cocina selecta - Confortables habitaciones
: : PRECIOS ECONOMICOS : :

Avenida del General Franco, 12
TELEFONO 1417
VALLADOLID

Compañía de los Ferrocarriles de Madrid a Zaragoza y a Alicante

M. Z. A.

M. Z. A. ha multiplicado y diversificado sus servicios para adaptarse a las más variadas necesidades de sus usuarios

¿Conoce usted los servicios de PUERTA A PUERTA que M. Z. A. tiene establecidos?

Basta una simple llamada telefónica a la estación o al despacho central de la localidad para que, sin molestias para Vd., los agentes del ferrocarril pasen por su casa a hacerse cargo de cualquier mercancía que desee Vd. remitir, transportándola y entregándola a su destinatario a domicilio, con la mayor garantía, rapidez y economía, a porte pagado, a porte debido o contra reembolso, si Vd. así lo desea.

Servicio establecido entre más de un centenar de poblaciones del territorio liberado, próximas y distantes a las estaciones de M. Z. A.

Servicio general de mercancías entre la Península y Palma de Mallorca, en grande y en pequeña velocidad

M. Z. A.

Hotel Castilla

GRAN CONFORT

GENERAL MOLA, 6 y 8 (antes Constitución) TELEFONO 2384

GRAN SALCHICHERIA

DE

Diego Briz Blázquez

Mercado del Campillo, 18

Teléfono 2590

VALLADOLID

GRAN

Hotel ROMA

AGUA CORRIENTE Y TELEFONO EN TODAS LAS HABITACIONES

Héroes del Alcázar de Toledo, núm. 10

Teléfono 2319 :-: VALLADOLID

La repoblación forestal

Relación de camaradas que deberán presentarse mañana sábado, día 28, a las siete y media de la mañana, en la Jefatura provincial, calle de Fray Luis de León, núm. 32, para efectuar los trabajos de la Repoblación Forestal.

Se advierte a todos los camaradas que el retraso en la presentación a la hora indicada supone no se tengan en cuenta los trabajos que realicen en ese día por considerarlo falta de asistencia, que se sancionará con un día de trabajo por primera vez, doblando el recargo a cada nueva falta.

En igual sanción incurrirán los que sin justificación previa falten a la prestación del servicio señalado.

Antonio Moratinos Pérez, Julio Mardones Herrero, Mariano Mando Villamar, Clemente Mazariego Herrero, Félix Morchón Calvo, Jesús Melgosa García, Martín Moreno Alvarez, Blas Morales Cantero, Emilio Prieto de la Cal, Enrique Pennetier Vicente, Vicente Pastor Alonso, Anisio Martín Aguado, Luis Pelegrín Juanos, Angel Muñoz Valle, Luis Pérez, Varela, Eutimio Ponente Saez, Juan Pérez Izquierdo, Enrique Paredes Prieto, Dalmacio Marinero García, Arturo Padilla Ruiz, Francisco Pahino Zan,- Manuel Peñalva Saori, Ruperto Marcos Prada, José Muñoz Gutiérrez, Sebastián Montero Ramírez, José María Martínez de Hoyos, Emilio Pardo del Pozo, Teódulo Muñoz Santos, Zósimo Martín Iturribeitia, José Melero López, Castor Morato Morejón, Máximo Maestro de la Fuente, Emilio Rodríguez Cabezas, Angel Reglero Vaquero.

Ovidio del Rey González, Bernardino del Río Alonso, Luis Ruiz de Huidobro, Francisco Eleuterio Salinas, Alfonso Sánchez Huerta, Justo Sánchez Marcelo, Manuel San Román González, Daniel Posadas Tejero, Honorato Martín de Dios, Francisco Suárez Santos, José Luis Ruano Vela, Saturnino Martín García, Jacinto Rodríguez Corbella, Antonio Ríos Hernández, Francisco Salanova Sanemeterio, Luis Alberto Mingo, Federico Recio Ilera, Andrés Rodríguez Hernández, Mariano Martín Pascua, Tomás Maturana Prieto, Isidoro Rodríguez Prieto, Florencio Mato Cambarro, Julio Ruiz Rodríguez, Adolfo Julián Sandoval, Teodoro Martín García, José Maillón López, José Sastre Lago, Felipe Rodríguez Pulido, José Gil Saez, Felipe Rodríguez Cerezo, Benito Simón Fernández, José Luis de Navamuel, Teodoro San José Ruiz, Saturnino Rivera Manescau, Simón Rodríguez Blanco, Jacinto Salomón Enrich, Nicolás Sánchez Grande.

Rogelio Segoviano Ibáñez, Longino Gijón Muñoz, Hipólito Segoviano Ibáñez, Joaquín Sancho Balboa, Justiniano Saez Criado, Emilio Robles de la Fuente, Juan Samaniego Arias, Fernando Saez Correas, Salvador Salamanca Gómez, Emilio Sastre Ruiz, Mauricio Gijón Valiente, Antonio García Lomas, Julián González Sanpedro, Fernando Ferrero Rodríguez, Prudenciano Fernández Saez, Jesús Garay Panizo, Gerardo Guillén de Miguel, Mariano Guerra Sánchez, Andrés Avelino Hernández, Facundo García Laorden, Manuel Fernández Pajares, Antonio González Pisonero, Paulino González Descalzo, Gregorio García González, Francisco González del Campo, Luis Guerra Alcalá, Manuel Fernández Aguirre, José González Hourmat, Marcelino Guerra Rodríguez, Emilio Fernápdez Paniagua, Santiago Gómez Malo.

Eduardo Gamilán Estelat, Andrés Ferreras Calles, Pablo de Fraile González, Godofredo Fernández Núñez, Narciso Francia Monjón, Jesús Falcón Falcón, Alfredo Fraile Valle, Abilio García González, Bonifacio Fernández Barrera, Alfredo Guillermo Cascuña, Manuel Fuentes Rodríguez, Juan García de Diego, Victoriano Foo Martín, Pedro León Sierra, Francisco Lara Hernández, Juan Antonio Lorenzo Ventosa, Fidel Legido Combate, Ricardo López Peñalba, César Miguel San José, Angel López Corcuela, Ramón Fernández Zumel, Gabriel Feli de Mediri, Alfredo Fernández Luque, Antonio López Vele, Eugenio Lobón Belmonte, Domiciano Fernández Núñez, José Fernández Zumel, José Fandos Lorás, Julián Fernández Fernández, Isaac López Castañón y Alfonso de la Esperanza.

Suscripción pro auxilio a poblaciones liberadas

Relación de las cantidades recibidas en la Depositaría municipal en el día de la fecha con destino a la suscripción para poblaciones liberadas:

Gerardo Avila y señora, 50 pesetas; Francisco Iscar, 7,50; Dorotea Villoria, 2; Esteban Martín, 2; viuda de Sánchez, 5; Marciana Fuentes, 1,50; Santiago Ergueta, 2; Julio Santamaría, 50; Bartolomé Redón, 25; Raimundo San José y señora, 3; Isabel García, 50; León Cantero González, 200; Esperanza Rodríguez Fernández, 5; Amparo Prieto Rodríguez, 5; Antonio Allué, 100; Fernando Badía, 25; Adelaida Díez y Díez, 25; José Villalonga, 100; Jesusa González (viuda de Trias), 10; Dácio Alvarez, 5; Enrique Guillén Sáenz, 25; Encarnación Rovira y Pilar Rosique, 10; Felipe Valdeolmillos, 25; niña Pilar Martín Alvarez, 2; José Sánchez Sánchez, 10; Mariano Llano Campo, 50; Tomás González (sacerdote), 5; Cecilio Cañas, 5; José Sánchez Fuentes, 50; vecino de Montemayor de Pililla, 32; Calixto Arces, 15; Juan Muñoz, 25; Vicente Calabaza, 200; Manuel Sánchez, 25; Celedonia Gutiérrez, 5; Fermín Ruano Saavedra, 150; V. C., 10; Silvestre Heras, 10; José María Palencia y señora, 25; Alejandro Cacho, 25; Rogelio Vázquez, 5; Lope Camino, 5; hijo de Antonio G. Vidal, 25; almacenes «Las Aldabas», 80; casa «Las Aldabas», 120; Mariano Herrero, 25; Alfonso Bustamante, 250; Zeno Reguero y señora, 4; Gregorio Hernández 100; sobrinos de Jorge Sáenz, 300; Julio Guillén, 100; Leónides Lozano, 50; Antonio Vallejo y Vallejo, 50; Ricarda Hernández, 1; estaciones de Servicio, 50; un español, 5; suboficiales del Parque de Artillería del Pinar de Antequera, 60.

Excelentísimo y reverendísimo señor Arzobispo, 100 pesetas; Angel Sánchez Martín (presbítero), 5; Julián Aguado, 10; Tomás Barriga, 2; Melchora Arranz, 2; María de Juan, 2; Consuelo Bartolomé 2; Victoriano González, 25; Perfumería Alemana, Valentín Vega, 25; Julio Trón, 15; Serafín Montalvo, 10; María del Pilar Montalvo, 5; Margarita Montalvo, 5; Manuela Tablares Rodríguez, 100; Candelas de Benito Matarranz, 2; Santiago Aparicio Sánchez, 7; Leopoldo Remolina Galán y señora, 50; Alfonso Santiago Cabrero, 10; Rafael Serrano, 50; Flora Mazo, viuda de Torre, 25; Enrique Esteban, 100; Francisco Varo, 15; Francisco Sanz Pérez, 50; Jacinto Matesanz, 100; Daniel Galván, 25; señores de Francisco Tejedor, 150.

(Continuará)

Castillo y Montegui

Miguel Iscar, 9

VALLADOLID

BOLSA de TRABAJO

OFICINA DE COLOCACION OBRERA

El artículo quinto del decreto del Ministerio de Organización y Acción Sindical de 14 de octubre de 1938 dispone que los elementos patronales y obreros den aviso de los puestos vacantes y de falta de trabajo a la Oficina de Colocación respectiva, sancionándose el incumplimiento de este precepto con multa de 50 a 500 pesetas. Los anunciantes de esta Sección han cumplido ya dicho requisito, habiendo dado cuenta de de su desocupación los obreros empleados.

ZAPATERO o persona que conozca maquinaria se necesita para ayudante de máquinas de calzado; preferible el que sepa trabajar en ellas. Informarán Oficina de Colocación Obrera. Registro núm. 593.

AGENTE INSPECTOR necesita importante Compañía de Seguros. Será bien retribuído. Absténgase presentar candidatura aquellos que no puedan acompañar magnífico historial de su actuación en Seguros y seriedad absoluta. Informarán Oficina de Colocación Obrera. Registro núm. 601.

Agencias de Negocios

ALERTA. Gestora Administrativa. Pérez Oliva, núm. 3. Teléfono 1616. Salamanca. Cobros de créditos, compra-venta de fincas rústicas y urbanas. R. E. S., rapidez, economía y seriedad, es nuestro lema.

Enseñanzas

MAESTRO Y TAQUIGRAFO da lecciones particulares de primera enseñanza, cultura general, cálculo mercantil, clases especiales de taquigrafía y ortografía. Honorarios módicos. Francos, 25, segundo izquierda.

Sección de anuncios económicos clasificados

Hasta 30 palabras, 1,50
Cada palabra más, 0,05

Peluquerías

TITA: permanente moderna sin electricidad. Héroes de Teruel, 1

Ventas

SE VENDE coche Fiat, cinco plazas. 6 H. P. Cerrado, perfecto estado y a toda prueba, con varias piezas de recambio para el mismo. Para tratar, en Medina del Campo, Almacenes Castañeda.

LEA BIEN ESTA SECCION

FINCAS: Tres casas en buen sitio: una, de 90.000 pesetas; otra, de 180.000, y otra, de 290.000. Dos montes de 400 hectáreas, una granja de 200 con riego y ribera de 50 obradas. Solares en buen sitio, con facilidades de pago al 5 por 100. Alfredo González, Santiago, 2, Agencia. Telefono 2500. Certificados y documentos.

VENTANAS, vidrieras, puertas y balcones a precios increíbles. Almacén de maderas Jaime Cuadrado.—Puente Mayor, 14.

VIVEROS de árboles frutales Dispongo de ochenta mil para la venta esta temporada, aclimatados ya a este frío país. José Seoanez. La Bañeza (León).

VIVEROS de plantas, árboles frutales, forestales y de adorno, plantas de flores, rosales, Mariano Gaspar Lausín. Calatayud (Zaragoza). Catálogos y consultas sobre plantaciones, gratis. Representante en Valladolid, Fidel Benavides, Miguel Iscar, 2.

VENDO grupo electrógeno Delco-Luz 850 vatios, con su batería acumuladores. Ideal para luz y agua en el campo.

Motor Super-Diesel Deutz, 8/10 caballos. Todo funcionando perfectamente.

Hotel Tietar, Piedralaves (Avila).

CAFES y AZUCARES PERDIGUERO. Héroes de Teruel, 4. Estuches azucareros. Ventas por mayor y menor.

Anuncie en nuestra sección económica y pronto comprobará su eficacia

Varios

MUDANZAS. El único que las hace más baratas y con más garantías por ser antiguo en esta plaza, es Avicto Arribas. Duque de la Victoria, núm. 26. Teléfono 1918. MUEBLES ECONOMICOS.

POMADA "Cereo". Cura eczemas, úlceras, quemaduras, granulaciones, grietas de los pechos, erisipela, sabañones ulcerados y enfermedades de la piel.

"Fricción Cereo" cura reumatismo, lumbago, ciática, golpe y toda clase de dolores. Venta en farmacias.

ESMALTE de uñas a granel, crema de belleza a granel, polvos, colorete, esmalte para la cara, colonias, esencias y demás productos de perfumería a granel, todo en primeras calidades. Droguería de Frechilla, Cánovas del Castillo, 13, y sucursal, Droguería Madrileña, Teresa Gil, 16.

SGCB2021

Redacción: Santa María, 2
Administración: Santiago, 39
Teléfonos 2373 2374

Libertad

POR LA PATRIA, EL PAN Y LA JUSTICIA

Mediada la tarde, el mundo entero conoció la noticia oficial

A LAS 13 HORAS SE OCUPO EL PUERTO

Salvas de artillería saludan a los buques nacionales

¡VIVERES PARA BARCELONA!

Burgos, 26.—Desde el puesto de mando de Su Excelencia el Generalísimo comunicaron, mediada la tarde, al Cuartel General del Generalísimo las siguientes notas, que fueron leídas por el micrófono de Radio Nacional a las 17,30:

"Barcelona, ocupada. Las tropas nacionales han entrado en Barcelona por las avenidas del oeste y del norte, ocupando los puntos estratégicos de la ciudad.

Las banderas de España ondean en el Tibidabo y en Montjuich, así como en el puerto y en los grandes edificios.

El entusiasmo de la población es indescriptible, y las fuerzas nacionales se han adueñado de Barcelona. A las trece horas se ha ocupado el puerto. Las fuerzas nacionales han bajado por la Gran Vía Diagonal, saliendo el vecindario, que había estado en los refugios, a aclamar con loco entusiasmo a nuestras tropas, a quienes abrazaron, besando con fervor nuestras banderas.

Se sigue ocupando metódicamente la población.

En el Tibidabo, fuerzas de la Quinta División de Navarra colocaron la bandera nacional y descendieron con sus banderas sobre Barcelona.

La Radio Asociación de Cataluña ha caído en poder de nuestros soldados y habla ya para España.

El ambiente de la población es de entusiasmo indescriptible, saludando todos brazo en alto y vitoreando sin cesar al Caudillo y al Ejército liberador.—FARO.

LAS UNIDADES DE LA FLOTA NACIONAL ENTRAN EN EL PUERTO

Barcelona, 26.—El Ayuntamiento de la ciudad de Barcelona, que fué nombrado hace unos días, se ha puesto a trabajar inmediatamente de hacerse cargo del mismo.

Junto a los camiones llenos de víveres se han trasladado a Barcelona millares de cajas de productos farmacéuticos.

Las unidades de la flota nacional, adornadas con banderas y gallardetes, han entrado en el puerto de Barcelona, siendo saludadas con salvas de artillería.

Los aviones nacionales de bombardeo han volado sobre la ciudad, al mismo tiempo que las escuadrillas de aparatos de caza realizaban ejercicios acrobáticos sobre el cielo de Barcelona.—*Faro.*

SON ENVIADAS A BARCELONA GRANDES CANTIDADES DE VIVERES

Burgos, 26.—En respuesta al llamamiento hecho por Su Excelencia el Generalísimo, al que todos los españoles acudieron con unánime sentimiento y hermandad nacional, la Sociedad Minas del Riff ha hecho llegar al ministro de la Gobernación un donativo de 100.000 pesetas con destino a poblaciones liberadas.

Aparte de las muchas cantidades recibidas en metálico en el día de hoy, las de víveres alcanzan también cifras de consideración.

De Burgos han salido en el día de hoy seis vagones conteniendo cuarenta mil kilos de harina, seis mil de azúcar, cuatro mil de alubias, tres mil de garbanzos, siete mil de leche condensada, anunciándose para mañana el envío de cincuenta toneladas de patatas.

De Coruña partió un convoy de treinta camiones con víveres y otros productos.

De León una expedición de diez toneladas de harina, estando preparándose el envío de un convoy de diez camiones con víveres.

De Salamanca han salido 200 vagones de harina y dos camiones de víveres, a los que seguirán otros muchos.—**Faro.**

El vicepresidente del Gobierno está recibiendo infinidad de felicitaciones con motivo de la liberación de Barcelona.

Fué visitado esta tarde por una representación del Ayuntamiento de Burgos, presidida por su alcalde, que le dió cuenta de los acuerdos adoptados por el mismo, rogando que trasmitiera a S. E. el Generalísimo el testimonio de adhesión del pueblo burgalés.

El vicepresidente del Gobierno respondió al doble testimonio con breves palabras de gratitud y elogio para la ciudad de Burgos, cuya generosidad y afanes patrióticos se han puesto de manifiesto en repetidas ocasiones.—Faro.

Enorme entusiasmo en Roma

Roma, 26 (ocho noche).—A estas mismas horas se está celebrando en Roma una grandiosísima manifestación de entusiasmo ante la victoria de las tropas nacionales, al ocupar la ciudad de Barcelona.

Un inmenso gentío se ha congregado ante el palacio del Duce, dando gritos de ¡Duce! ¡Duce! ¡Duce! ¡Franco! ¡Franco! ¡Franco! ¡Falange! ¡Falange! ¡Falange!

El Duce, desde el balcón principal, ha pronunciado breves y enérgicas palabras, que han llegado hasta nosotros a través de la radio con toda la emoción de un pueblo que siente y sabe comprender nuestra causa.

LA INDIGNACION DE LOS COMBATIENTES MARXISTAS ANTE LA HUIDA DE LOS MIEMBROS DEL GOBIERNO

Perpiñán, 26.—Desde ayer no cesan de llegar a los puertecitos franceses de la costa mediterránea pequeñas embarcaciones transportando huídos rojos procedentes de Barcelona y de sus alrededores. A La Nouvelle han desembarcado ya varias lanchas, cuyos ocupantes llegan en un estado de depresión evidente. Las declaraciones hechas por estos huídos ponen de manifiesto la desmoralización de las fuerzas rojas, duramente quebrantadas por las derrotas continuas experimentadas durante treinta y tantos días de desbandada y sobre todo por la actitud vergonzante de los jefes, que son los primeros que se pusieron a salvo cruzando la frontera.

EL EXTRAORDINARIO DE LIBERTAD DE AYER POR LA TARDE

El máximo acontecimiento guerrero de ayer, la conquista de la primera capital catalana por los ejércitos de Franco, y la emoción y vibración patriótica del pueblo de Valladolid, nos obligaron implícitamente a un esfuerzo, y guiados por la impaciencia y el interés reinantes, nos propusimos sacar para Valladolid, en las horas últimas de la tarde, un extraordinario de nuestro diario LIBERTAD.

Nuestro propósito fué hecho realidad aún tropezando con el obstáculo del apremio de tiempo, y nuestro esfuerzo se convirtió en plena satisfacción cuando, ya en la calle, vimos la simpática y vehemente acogida que tuvo LIBERTAD.

El número, íntegra y exclusivamente dedicado a Barcelona y a su liberación, fué agotado por los miles de personas que a la hora de su salida llenaban las calles céntricas de la ciudad, hirviente de entusiasmo y alegría. Nuestra sencilla intención y nuestros cálculos fueron superados, y nuevos ejemplares tuvieron que ser sacados a la calle para continuar siendo arrebatados de las manos de los vendedores.

La complacencia que ello nos ha procurado compensó nuestro trabajo.

Con el mismo interés que confeccionamos este extraordinario fué acogido por el pueblo vallisoletano, y esta muestra más de noble acogida servirá de acicate para nuestra diaria labor.

TRASCENDENCIA DE LA GRAN VICTORIA

El recuerdo a los caídos

Barcelona, por completo y para siempre, ya es de España. La capital española que hasta ayer fué mansión de un Gobierno separatista y antiespañol, se ha incorporado, por obra de Franco y de sus legiones de guerreros invencidos, al seno y común vivir de la Patria única.

El genio militar del Generalísimo de los ejércitos españoles, la sangre y el valor indomable de sus combatientes sabiamente dirigidos y cuidados, y envolviendo a todos y a todo una fe absoluta y firmísima en el triunfo total y en los destinos imperiales de nuestra Nación, han sido los elementos primordiales que han hecho posible la redención amorosa, pero también con razones bélicas, de la importantísima capital catalana.

La importancia guerrera, la categoría internacional y la trascendencia que en el orden político y social implica este hecho guerrero, no tardará muchos días en poder ser apreciado por los españoles.

Pueden continuar si quieren, y fácilmente pueden llevarlo a término, los amigos escasos que a los rojos derrotados quedan enviándoles pruebas de su simpatía en material o carne de combate. El heroísmo de los Cuerpos de Ejército nacionales se encargará—con sus triunfos continuados—de responder fecundamente a ese maridaje internacional.

Sueñen las democracias frías y prudentes en una España debilitada y sin gallardías, que con fuertes aldabonazos como el de Barcelona continuará el pueblo español en armas sacándolas de su letargo. Del sueño terminarán por despertar con nuestros golpes triunfales, y sueño entonces les parecerá la presencia de una nación vigorosa y resucitada que, como en épocas históricas, será ejemplo, asombro y respeto de sus enemigos.

Al lado de ayudas traidoras y de incomprensiones suicidas florecerá la comprensión y el incorporamiento al nuevo vivir nacional de las masas redimidas por la razón y la justicia que los soldados victoriosos llevan consigo. Unciendo al yugo del común destino por la grandeza de España a las tierras patrias, forjando con sangre y con dolores una España sin orgullos de regiones, sin odios, ni castas, ni desprecio, fundiendo a todo español en la disciplina del Estado Nacional-sindicalista, haremos fecundo el grandioso y máximo sacrificio de los combatientes caídos en batalla por la fe en una Patria.

Y en nuestras alegrías y en nuestras sagradas emociones de los días gloriosos como el de ayer, no sabremos olvidar la sangre joven y espléndida con que éllos fueron regando los campos españoles.

Su recuerdo eternamente estará clavado en nuestros corazones como imperecedera consigna, de la que no podremos apartarnos cuando ya dándose realidad a las verdades de la España Imperial.

FRANCIA SE ARREPIENTE A ULTIMA HORA

Elogios a nuestros generales y deseos de que se inicien relaciones con Franco

Roma, 26.—El corresponsal en París de «Il Popolo de Roma», subraya algunos extremos de la maniobra de los círculos moderados franceses para aproximarse a Franco.

Aines, enviado de la Agencia Havas, se ha apresurado a interviuvar a Miguel Mateu Plá, designado para alcalde de Barcelona por Franco, y asegura que Mateu le ha afirmado haber sido encargado por el Generalísimo precisamente por sus sentimientos de amistad hacia Francia, en consideración al interés particular que las buenas relaciones con Francia se reanuden por medio de un país como Cataluña.

Los círculos moderados franceses descubren precisamente hoy que el jefe del Estado Mayor de Franco, el general Vigón, es un amigo de Francia que ha estudiado en las escuelas de guerra de París; que el ministro de Relaciones Exteriores, conde de Jordana, fué condecorado hace algunos años con la Gran Cruz de la Legión de Honor por «servicios prestados a Francia», y que los generales Valiño, Moscardó, Yagüe, Solchaga y Barrón son todos valerosos oficiales y excelentes patriotas, dignos de la estimación de la opinión pública francesa.

Además los periódicos subrayan con gran evidencia en correspondencias de Berlín los consejos que diferentes periódicos alemanes dan a Daladier para que restablezca relaciones normales con Franco, que va a trasladarse a Barcelona.

Finalmente, la negativa opuesta por Bonnet a la propuesta de Del Vayo para que el territorio francés sea abierto a los fugitivos rojos o se cree una zona neutral cerca de Andorra para recibir a las familias de los combatientes republicanos testimonian el deseo de París de procurarse algún título de gratitud con los vencedores.

El corresponsal de «Il Popolo de Roma» termina diciendo que por estos arrepentimientos de última hora París intenta obtener la ayuda indirecta del Generalísimo para el juego diplomático franco-inglés, que tiende a imponer la repatriación de voluntarios y material italianos antes de que su presencia en una España pacífica pueda ofrecer a Roma una ventaja para sus negociaciones mediterráneas.—**Stefani.**

LA EMBAJADA FRANCESA SE ESTABLECERA EN FIGUERAS

París, 26.—El embajador de Francia en Barcelona, Julie Henry, embarcó en Caldetas a bordo de un torpedero francés, acompañado de los miembros de la Embajada y de la colonia francesa en Barcelona, y llegó la noche pasada a Port Vendree.

En territorio francés declaró que la Embajada francesa se establecerá en Figueras, donde se encuentran también los servicios del Ministerio de Relaciones Exteriores del pseudo «Gobierno» republicano.—*Stéfani.*

EL SENADOR LEWIS PROTESTA CONTRA LOS QUE QUIEREN INTERVENIR EN LA GUERRA DE ESPAÑA

Wáshington, 26.—El senador Lewis denunció en el Senado la peligrosa y tenaz insistencia extranjera para impulsar a los grupos americanos a ejercer presiones en el Congreso para que éste autorice el envío y ayuda de todo género a la España roja.

Declara que son unos verdaderos enemigos de la paz americana, que será defendida contra toda las propagandas, quienes ejercen tales presiones.

Lewis obtuvo la aprobación de la mayoría de la Asamblea.—*Stéfani.*

París, 26.—El embajador de Francia cerca del «Gobierno» rojo ha marchado en auto a Figueras, con el fin de conferenciar con Del Vayo sobre la futura residencia de la Embajada de Francia.

También pasó esta mañana por Gjinnyuers el «judío errante» Negrín en busca de una residencia favorable.—*Stéfani.*

LA GUERRA ESTA VIRTUALMENTE EMPEZADA, DICE EL GENERAL GAMELIN

París, 26.—Los partidarios de la guerra francesa continúan desarrollando intensa actividad en los círculos parlamentarios, y mientras que se esfuerzan en encontrar una fórmula adecuada para redactar una orden del día que presentar esta noche en la Cámara que deje abiertas todas las posibilidades, afirman que el general Gamelin, comentando el abandono de Barcelona por los rojos, ha afirmado: «La guerra está virtualmente empezada. El frente francés se está constituyendo en Cataluña.—*Stéfani.*

El general don Juan Bautista Sánchez habla ante la radio barcelonesa

Barcelona, 26.—A las siete de la tarde el ilustre general don Juan Bautista Sánchez, jefe de la Quinta División de Navarra, pronunció un elocuente discurso ante el micrófono de Radio de Barcelona, diciendo entre otras cosas:

Permitidme que distraiga vuestra atención para dirigiros unas palabras; si bien no podré expresar, por la emoción, lo que os quisiera decir.

Os diré primero, barceloneses, que agradezco con toda el alma el recibimiento entusiasta que habéis hecho a las fuerzas de nuestro Ejército.

También digo al resto de los españoles que era un mito eso de que Cataluña era separatista, de que los catalanes no eran españoles. Debo decir que nos han hecho un recibimiento el más entusiasta que yo he visto, y cuidado que he tenido el honor y la gloria, a pesar de ser un simple soldado desconocido, no otra cosa soy yo que un soldado del Caudillo, un soldao del Cuerpo de Ejército de Navarra, de asistir a actos semejantes. He asistido a la conquista de cuatro provincias del Norte, he venido a Aragón por muchas tierras de España, y en ningún sitio, os digo, en ningún sitio nos han recibido con el entusiasmo y la cordialidad que en Barcelona.

En nombre del Caudillo—y que me perdone si me tomo la libertad de pronunciar su nombre—; en nombre del Caudillo, del general Dávila y del general Yagüe y del general Solchaga yo respondo con toda el alma a ese saludo y os doy las gracias en nombre de ellos.

El general de la Quinta División terminó con los gritos de ¡Viva España! ¡Viva el Generalísimo Franco! ¡Viva Cataluña española!

Burgos, 26.—El Ayuntamiento se ha reunido en sesión plenaria, a la que asistieron todos los concejales, acordando felicitar calurosamente al Gobierno y al glorioso Ejército español.

Brazo en alto y puestos en pie los capitulares adoptaron los anteriores acuerdos, a los que siguieron los de conceder la Medalla de Oro de la ciudad al ministro de Defensa Nacional y jefe del Ejército del Norte, general Dávila; otorgar el título de hijo adoptivo de Burgos al general Yagüe; felicitar a los Cuerpos de Ejército que han intervenido en la magnífica liberación de Barcelona; testimoniar la gratitud de la Corporación a las naciones amigas, que con su asistencia moral comprendieron desde el primer momento la grandiosidad de nuestra causa, y enviar un telegrama de felicitación al alcalde de la Barcelona española.—*Faro.*

El conde de Jordana recibe infinidad de felicitaciones por la toma de Barcelona

Burgos, 26.—El vicepresidente del Gobierno y ministro de Asuntos Exteriores fué visitado esta mañana por el titular del Departamento de Educación Nacional, señor Sáinz Rodríguez.

"España es una unidad de destino en lo universal. Toda conspiración contra esa unidad es repulsiva. Todo separatismo es un crimen que no perdonaremos".

CARRERAS EN CATALUÑA

(NOTA GRAFICA RECOGIDA POR «ITO»)

Instantánea de la llegada de dirigentes rojos a la meta instalada en la frontera francesa. En el centro, el campeón Companys muestra el trofeo ganado por su brillantísima «carrera».

SGCB2021