NUEVA RIOJA

50 Ctmos. EJEMPLAR

Domingo, 2 de abril de 1950 — Año XIII.-Núm. 3.569 — Martínez-Zaporta, 9.-Apartado 28.-Logroño

Aclamaciones al Generalísimo en el XI Desfile de la Victoria

S. E. asistió después a la inauguración del nuevo palacio, contiguo al de Santa Cruz

Lo mismo que en Madrid, el pueblo español rindió fervoroso homenaje a su Ejército y a su Caudillo invicto

MADRID, 1.—Esta mañana se ha celebrado en el Paseo de la Castellana el desfile militar conmemorativo de la Victoria ante Su Excelencia el Jefe del Estado. Madrid ha tenido ocasión, una vez más, de expresar su fervor patriótico y su inquebrantable adhesión a la figura de nuestro invicto Caudillo con inequívocas demostraciones de entusiasmo.

Desde mucho antes de la hora anunciada para la gran parada militar, todas las calles que afluyen al Paseo de la Castellana y Recoletos, hasta el cual se ha prolongado este año el paso de las tropas, cuyas formaciones se dislocaban en la Cibeles, afluía una gran multitud que se situaba en las tribunas y espacios acotados y aún ocupaba detrás de éstos gran parte de la calzada a todo lo largo de la Castellana y del Paseo de Recoleto.

Asimismo, desde el Palacio de Oriente por la Gran Vía y calle de Alcalá, se estacionaba un numeroso público que esperaba el paso de Su Excelencia el Jefe del Estado camino de la tribuna, desde la que había de presenciar el desfile.

LAS TRIBUNAS

En la confluencia de la calle de Lista con el Paseo de la Castellana se había levantado una gran tribuna de sencillas líneas clásicas, rematada por el escudo nacional y un arengario destinado a Su Excelencia el Jefe del Estado. En uno y otro lado de la tribuna se habían grabado, enmarcadas en laurel, las fechas de 1939-1950. A la derecha de esta tribuna se había instalado otra destinada al Gobierno, y a continuación, las del Consejo del Reino, subsecretarios y generales de la guarnición.

A la izquierda de la tribuna presidencial se hallaban las destinadas al Cuerpo diplomático, Junta Política, consejeros nacionales, procuradores en Cortes y caballeros laureados. Frente a la tribuna de Su Excelencia, otra se destinaba a S. E. doña Carmen Polo de Franco.

Como decíamos, a todo lo largo del gran paseo se habían instalado otras muchas para los Ministerios, Corporaciones e invitados, y numerosos espacios acotados.

Madrid entero está engalanado con colgaduras y banderas que lucen todos los balcones. Azoteas y terrazas de los edificios se hallaban asimismo repletos desde primeras horas de la mañana.

LLEGA LA ESPOSA DEL CAUDILLO

A las once y cinco llegó la esposa de Su Excelencia el Jefe del Estado, doña Carmen Polo de Franco, con su hija, señorita Carmen Franco Polo, y la marquesa de Huétor de Santillán.

Las ilustres damas fueron acogidas con grandes demostraciones de simpatía.

EL GENERALISIMO, ACLAMADO EN LAS CALLES

Poco después de las once, Su Excelencia el Jefe del Estado, en coche descubierto y acompañado del ministro del Ejército, teniente general marqués de Dávila, pasó por la Gran Vía, donde fué objeto de entusiastas aclamaciones y vítores que se prolongaron a todo lo largo del recorrido hasta su llegada a la altura de la calle de Lista. Iba precedida la caravana por una sección de motoristas de la Guardia Municipal, y seguía la guardia mora con sus vistosos uniformes policromos que escoltaban al coche del Caudillo, al que le seguían otros ocupados por ols jefes de sus Casas Militar y Civil y ayudantes de servicio. Los vítores y aclamaciones arreciaron cuando el coche que ocupaba el Generalísimo Franco, a marcha lenta, pasaba por los Paseos de Recoletos y de la Castellana.

LLEGADA A LA TRIBUNA

Al llegar a la tribuna Su Excelencia, que vestía uniforme de capitán general, descendió del automóvil y fué cumplimentado por el capitán general y el Gobierno. Entre aplausos e incesantes aclamaciones de la multitud y mientras las bandas interpretaban el Himno Nacional, Su Excelencia el Jefe del Estado ocupó el arengario en la tribuna y saludó militarmente al Cuerpo diplomático y demás personalidades que asistían al acto. Con él se situaron el ministro del Ejército y los jefes de sus Casas Militar y Civil.

COMIENZA EL GRAN DESFILE

A las once y veinticinco de la mañana comenzó este IX Desfile de la Victoria, cuya característica más saliente ha sido la participación de 115 «jeeps» norteamericanos recientemente adquiridos por el Ejército español, que integraban el grupo mecanizado del Regimiento de Caballería de Dragones de Almansa número 5, y su brevedad, debido a que la mayor parte de las fuerzas que desfilaron eran motorizadas.

Abría la marcha una sección de motoristas de la Capitanía General y seguía el teniente general Muñoz Grandes en un coche descubierto acompañado de su ayudante. El capitán general, una vez que pasó ante la tribuna presidencial, descendió de su automóvil y pasó a ocupar un lugar en la tribuna presidencial al lado de Su Excelencia el Jefe del Estado.

LAS TRIBUNAS, REPLETAS

La tribuna diplomática estaba totalmente ocupada por los embajadores, ministros y agregados militares de las representaciones extranjeras en Madrid, presididas por el decano del Cuerpo diplomático, monseñor Cicognani. El Gobierno en pleno ocupaba la tribuna destinada a los miembros del Gabinete, así como la del Consejo del Reino, que asistió también en pleno, presidido por don Estetban Bilbao. Todos los generales con mando en la guarnición presenciaron la brillante parada militar desde su tribuna.

Después del capitán general seguía el general jefe de la División de Caballería don Luis Redondo García, que marchaba al frente de las tropas motomecanizadas, integradas por un grupo de motos y un escuadrón de armas pesadas del Regimiento de Caballería de Dragones de Almansa número 5, un escuadrón de motos del Grupo de Dragones de Alfambra y un grupo mecanizado del Regimiento de Caballería de Dragones de Almansa número 5 de la División de Caballería, integrado por dos escuadrones con los silenciosos «jeeps», servidos por cuatro soldados, portadores de ametralladoras y morteros, y un escuadrón mixto de motos de Zapadores y Transmisiones de la División de Caballería. En el paso de estas fuerzas se puso de manifiesto el perfecto estado de este magnífico material, cuidadosamente conservado.

Se inicia después el paso espectacular de la Artillería, los servicios motorizados y las unidades acorazadas que integran un grupo de cañones 105-26 del Regimiento de Artillería número 11; otro de 105-30 del Regimiento de Artillería número 13; otro de igual calibre del Regimiento número 19, y dos grupos de 122-46 y 88-56 de cada uno de los Regimientos de Artillería números 41 y 75; una compañía de radio de lRegimiento de Transmisiones del Ejército con sus estaciones emisoras, instaladas en camiones; una compañía de panificación de Intendencia; otra de Sanidad integrada por los auto-ambulancias, estufas y duchas, y el Regimiento de Carros del Alcázar de Toledo número 51, que estaba representado por dos compañías de carros «Maybach» y una compañía de carros «Wickers» sobre plataforma.

Los camiones pesados de la industria nacional «Pegaso» fueron acogidos con grandes aplausos por los millares de espectadores que han asistido al XI Desfile de la Victoria.

El jefe de la Infantería Divisionaria de la División número 11, D. Carlos Lázaro Muñoz, marcha al frente de las tropas de a pie, que inician el desfile después de la Artillería .En primer lugar, el capitán de fragata don Manuel González y Ramos Izquierdo, de la dotación de la Escuadra, que manda la representación de la Marina en la parada militar, integrada por una compañía de marinería de la Escuadra que marcha en bloque y des-

(Pasa a la sexta página)

"Sólo es cuestión de tiempo un levantamiento en la U. R. S. S.",

afirma el que se dice jefe del ejército clandestino en la Ucrania soviética

MUNICH, 1.—Flanqueado por robustos guardias personales, Stepan Bandera, que se dice jefe del ejército clanestino en la Ucrania soviética, se ha entrevistado con los periodistas en un escondite completamente secreto entre las montañas, y ha dicho que «sólo es cuestión de tiempo un levantamiento en la Unión Soviética».

El presunto jefe ucraniano, que cuenta cuarenta y un años de edad y dice haber sido buscado por todo el mundo por agentes soviéticos durante más de diez años, no fijó la fecha del alzamiento, pero, en cambio, dijo que estaba próximo.

Expresó que sus fuerzas «haderovisi» desarrollan su máxima actividad en la zona soviética de Ucrania, y añadió:

«Esperamos, al crecer nuestra organización, atacar la vanguardia del régime soviético, las tropas de Policía secreta en Ucrania y paralizar la estructura del Estado. Llevaremos el ataque contra el mismo régimen bolchevique, y sabemos que otras naciones sometidas a éste están tan bien preparaas como Ucrania».

La entrevista, que fué la primera concedida por Bandera, se organizó con secreto, y se llevó a cabo en las montañas cercanas a Munich.

Bandera ha declarado que tiene esposa y tres hijos, y que su ejército contaba ya en 1944 con más de doscientos mil hombres, y que opera dividido en pequeñas bandas.

Según informaciones de Londres, los peritos en asuntos soviéticos han declarado haber tenido noticias desde hace varios años sobre la existencia de un movimiento clandestino en Ucrania, dirigido por tal Stepan Bandera.—(Efe.)

S. S. el Papa, mejorado

CIUDAD DEL VATICANO, 1.—Su Santidad el Papa recibió esta mañana la visita de su médico privado, después de la ligera indisposición que sufrió ayer cuando oficiaba la misa. Hoy recibió a 25.000 peregrinos en una audiencia general en San Pedro. «Su estado de salud no inspira temores, pero Su Santidad debe descansar más», ha declarado el doctor Riccardo Galeaci después de visitar al Padre Santo.—(Efe)

En el Palacio del Jalifa, con asistencia del alto comisario,

se celebró la cena de gala para festejar la imposición de nombre a la princesa Om-Kultum

El Ejército de Marruecos regala un artístico sable a su jefe, teniente general Varela

TETUAN, 1.— Su Alteza Imperial el Jalifa, con motivo de la imposición del nombre a su recién nacida hija, princesa Om-Kultum, ha ofrecido en su Palacio de Mechuar una cena de gran gala.

Poco después de las nueve y media de la noche, llegó a Palacio el alto comisario de España en Marruecos, teniente general Varela, acompañado del jefe de su Secretaría, general Medina; jefe de protocolo, señor Dueso, y ayudantes, teniente coroneles Reina y Curbera.

El alto comisario fué recibido por el chambelán y jefe civil de Su Alteza Imperial, quienes le introdujeron al despacho del Jalifa, en donde se hallaban Sus Altezas Imperiales, príncipe Muley Hassan y el Jalifa. En unión de ellos, hizo su entrada en el salón grande, comenzando seguidamente la cena. Tomaron asiento en la mesa principal Sus Altezas Imperiales, el alto comisario, el Gran Visir, el ministro del Habus, el chambelán y el Mendub en Tánger.

En otras mesas tomaron asiento los ministros del Majzen, el delegado general y los delegados de Servicios, generales con mando en plaza, Cuerpo diplomático, Comunidad israelita, notables musulmanes y otras personalidades.

Terminada la cena, en el Salón del Trono fué servido un té, y durante él actuó el cuadro flamenco de la compañía de Pepe Marchena, con diversos bailables y canciones.

Terminado el acto, el alto comisario y demás personalidades reiteraron a Su Alteza Imperial el Jalifa y augusta familia su más cariñosa felicitación.

REGRESO DEL HIJO DEL SULTAN Y DEL GRAN VISIR

TETUAN, 1.— Ha emprendido el viaje de regreso a Rabat el príncipe Muley Hassan, primogénito del Sultán de Marruecos, acompañado de su séquito, después de haber asistido en esta ciudad a las ceremonias de la imposición de nombre a la princesita Om-Kultun, hija del Jalifa, de la zona española de Marruecos, y de la princesa Lal-La Fátima.

También ha salido para Rabat, después de haber asistido a las mismas fiestas en el Palacio Jalifiano, el Gran Visir del Sultán, el Mekri y su séquito. El Gran Visir había llegado ayer procedente de Barcelona, donde el doctor Barraquer le asistió de una dolencia en la vista, habiéndole realizado una operación quirúrgica que resultó feliz.

Se muestra agradecidísimo a las atenciones que se le han dispensado en España.

EL EJERCITO MARROUI AL GENERAL VARELA

TETUAN, 1.— Un artístico sable ha sido regalado por el Ejército de Marruecos al teniente general Varela.

La entrega se efectuó, terminada la recepción, con asistencia de nutridas representaciones de los Ejércitos de Tierra, Mar y Aire, por el teniente general Delgado Serrano, quien en palabras que expresaban la emoción que experimentaba, hizo entrega del sable al bilaureado teniente general Varela.

El alto comisario pronunció un importante discurso para agradecerle el homenaje de que se le hacía objeto y el delicado regalo del Ejército de Marruecos.

Lo inició felicitando al general Serrano por su reciente ascenso a teniente general, del que hizo una acertada semblanza. Se refirió al cariño y al respeto que engendran la perfecta unidad entre el mando y los subordinados y constituyen la médula de la disciplina, la fortaleza y el valor. Ante el homenaje que se le rendía, quiso reconocer públicamente que las escalas de su jerarquía eran debidas al esfuerzo y el heroismo de la Infantería, en primer término. ¡Cómo no tener presente —dijo— a las pequeñas unidades de mi sección de Regulares, con las que pude obtener las Laureadas, cuando casi todos sus hombres sucumbieron, magníficos y heroicos soldados de Infantería, soldados bravísimos, españoles, cristianos y musulmanes!

Rindió homenaje de devoción y cariño al glorioso Ejército de Marruecos, exaltando su misión de paz, y finalmente ofreció todos sus servicios, dentro de la gran unidad de la Patria, al Caudillo Franco, para el bien y el honor de España.

Seguidamente abrazó al general Delgado Serrano y le hizo entrega de un regalo personal, consistente en un fajín suyo.

El artístico sable que ha regalado el Ejército de Marruecos a su general en jefe, se halla dentro de un artístico estuche, en el que hay una placa con la siguiente inscripción: «Al teniente general Varela, los generales, jefes y oficiales de los Ejércitos de Tierra, Mar y Aire a sus órdenes. Año 1949». El sable ha sido hecho en Toledo, y tiene en su vaina motivos gráficos de los principales hechos de armas, como son los del Alcázar de Toledo, Teruel, Segovia y Marruecos. La funda tiene a un lado una inscripción en la que figuran los hechos y las fechas de sus acciones de guerra; y en otro, los escudos de armas y Cuerpos del Ejército de Marruecos. En la empuñadura figuran dos Laureadas grabadas con brillantes, y al otro lado los escudos de los Cuerpos de Ejército del Maestrazgo y Marroquí. El sable es una verdadera joya de arte.

Terminada la ceremonia de la entrega del sable, una compañía de la Legión, que rindió honores durante el acto, desfiló a continuación ante el alto comisario y las personalidades que le acompañaban.

Acuerdo camercial hispano-alemán

FRANCFORT, 1.— Los delegados españoles y alemanes han rubricado hoy un nuevo acuerdo comercial y de pagos entre sus dos naciones. El acuerdo, que sustituye al que expiró a fines del pasado año, prevé exportaciones alemanas a España por valor de 47 millones de dólares.

España enviará principalmente vinos, frutas, aceite de oliva y piritas; y Alemania, maquinaria.—(Efe)

Jordania se adhiere al acuerdo de expulsión de cualquier país que pacte por separado con Israel

Inglaterra transfiere a Italia la administración en la Somalia italiana

EL CAIRO, 1.—El Comité Político de la Liga Arabe se ha reunido para continuar su discusión sobre la propuesta de elaboración de un pacto de seguridad colectiva.—(Efe.)

JORDANIA SE ADHIERE

AMMAN, 1.—El Gobierno de Jordania ha aprobado el texto de su contestación a la reciente nota de la Liga Arabe. En ella se expresa la adhesión de Jordania a la resolución de la Liga de que sea expulsado de la misma cualquier miembro que concertase por separado la paz con Israel.—(Efe.)

LA SOMALIA

LONDRES, 1.— La transferencia de la administración de la Somalia italiana de las autoridades inglesas a las italianas se celebró esta mañana en Mogadiscio, según anuncia oficialmente el Foreign Office.—(Efe.)

RUSIA Y CHINA

WASHINGTON, 1.—El secretario de Estado, Dean Acheson, ha manifestado que Rusia está anexionándose la provincia china de Singkiang. Como prueba de eso, ha citado el anuncio oficial soviético de establecimiento de empresas mixtas para la explotación de los recursos minerales y petrolíferos de Singkiang, la mitad de cuya producción irá a Rusia.

El secretario de Estado llamó la atención de los pueblos de Asia sobre el hecho de que Rusia hace que China, empobrecida como está, envíe a la Unión Soviética la mitad de los productos naturales de una de sus mejores provincias.—(Efe.)

Llegada del esposo y de una hija de la infanta María Cristina

BARCELONA, 1.— A bordo del «Conte Grande», ha llgado el conde de Enrique Narona, esposo de S. A. la infanta doña María Cristina de Borbón, en viaje privado, acompañado de su hija doña Ana, de 19 años de edad.

Hoy, Cuestación de "Auxilio Social"

Se recuerda a las personas que han de acudir a los espectáculos y demás centros de recreo, la obligación que tienen de proveerse del correspondiente emblema para tener acceso a los mismos.

APROBACION DEL PLAN DE DEFENSA DEL PACTO ATLANTICO

Los ministros del Consejo de Europa designan el Comité para las relaciones económicas

Informe de la Administración de la Cooperación Económica

LA HAYA, 1.—La Policía puso esta mañana barreras en la principal carretera que conduce de Amsterdam a La Haya, con el fin de impedir el paso a los autobuses y camiones de los comunistas que amenazaban con venir a la Corte para manifestarse contra la reunión de los ministros de Defensa del Pacto Atlántico. Los rojos han anunciado que, prohibidas las manifestaciones públicas, se reunirán a las cuatro de la tarde en local cerrado.—Efe.

PLAN DE AUTODEFENSA

LA HAYA, 1.—Los ministros de Defensa de los países del Pacto del Atlántico aprobaron por unanimidad el plan de autodefensa colectiva elaborado por sus respectivos jefes de Estado Mayor bajo la presidencia del de Estado Mayor Conjunto norteamericano, general Bradley.

Publican el siguiente comunicado: «En su reunión, los ministros de Defensa han aprobado el plan de defensa colectiva que fué recomendado por la Comisión militar de los jefes de Estado Mayor a primeros de esta semana.

En un corto espacio de seis meses, la organización militar ha determinado la estrategia general de defensa de la zona del tratado del Atlántico Norte; ha preparado un cálculo de la situación militar en caso de producirse un ataque contra las naciones del tratado, y ha preparado los planes de defensa contra tal agresión, si se produjera.

Estos planes requieren una defensa unida de toda la zona del Atlántico Norte. Cada nación, de acuerdo con el artículo tercero del tratado, ayudará a las demás, de acuerdo con sus recursos disponibles.

Así, por primera vez, doce naciones independientes y soberanas han conseguido, por el procedimiento democrático de cooperación, un sistema para defenderse ellas mismas y unas a otras.

Los ministros de Defensa han reconocido la rapidez con que el grupo permanente, el grupo de proyectos regionales y la Comisión militar han redactado las primeras fases de sus planes. Al mismo tiempo han dispuesto que los planes se mantengan en constante revisión.

Se han interesado especialmente en el papel que han de desempeñar la producción militar y la Junta de suministros, que debe asegurar el más eficaz empleo de los fondos que se destinan a cada nación, y han dado normas concretas a esta Junta para la implantación de la unificación del equipo y para garantizar una producción ordenada.

Los ministros de Defensa reconocen la gran importancia de una financiación adecuada para llevar a cabo el plan, y la necesidad de una nivelación cuidadosa de las respectivas economías nacionales ante la actual situación mundial. Con este fin han pedido a las Comisiones de defensa, financiera y económica que estudien las posibilidades financieras y económicas disponibles para fines defensivos.

Aunque se han hecho considerables progresos desde la última reunión, los ministros reconocen que son necesarios nuevos y sostenidos esfuerzos para llegar a la seguridad colectiva, que es la meta común de las naciones del Pacto Atlántico. Han levantado la sesión con la convicción fortalecida de que la organización que se está creando permitirá a las naciones asegurar su defensa en forma económica y eficaz».

Louis Johnson, secretario de Defensa de los Estados Unidos, ha actuado como presidente de la reunión, y ha expresado la gran gratitud de la conferencia al Gobierno holandés por su amable invitación a que se reuniera en La Haya y por la hospitalidad que le ha sido dispensada.

Cuando lo exijan los acontecimientos se determinará el momento y el lugar de la próxima reunión.—(Efe.)

MANIFESTACIONES DE JOHNSON

LA HAYA, 1.—El sceretario de Defensa norteamericano, Johnson, ha destacado ante los periodistas que en la conferencia presidida por él no hubo en absoluto disputa alguna y que la unanimidad fué completa. Agregó que los ministros no han introducido ninguna modificación o reducción en el plan elaborado por la Comisión militar de jefes del Estado Mayor. Dijo también que ha sido definitivo el desarrollo exacto del plan, porque los técnicos financieros y económicos desean saber qué ha de costar. Hizo resaltar que los ministros de Hacienda y los Gobiernos tienen la responsabilidad del pago de los planes preparados por el Comité de Defensa, y que pasarán varios meses antes de que pueda determinarse aquel costo.

Johnson manifestó que en reuniones particulares se ha hablado de los problemas de Francia en Indo-

(Pasa a la sexta página)

La primera víctima de los "platillos volantes"

Una joven, al ver uno de ellos, sufrió un fuerte ataque y falleció momentos después

ROMA, 1.—La visión de un «platillo volante» en el cielo de Bari ha producido la primera víctima. Una joven que vió uno de los discutidos artefactos sufrió un fuerte ataque y falleció momentos después de ser hospitalizada.—(Efe.)

EN CASTELLON

CASTELLON DE LA PLANA, 1.—El molinero de la villa de Navajas, Francisco López, asegura que ha visto, pleno mediodía, un «platillo volante» cuando se encontraba en su palomar contemplando las evoluciones de sus palomos. Observó un disco brillantísimo, del tamaño de un balón de fútbol, que marchaba a una velocidad fantástica en sentido vertical y que, de pronto, desapareció, a la vez que se apreciaba un mayor resplandor.

EN TORREDONJIMENO

JAEN, 1.—Dos vecinos de Torredonjimeno, don Manuel Pérez García y don Juan Pardo Turilla, se han dirigido por carta al diario «Jaén» indicando que al levantarse para asistir al Rosario de la Aurora, en la madrugada del lunes pasado, y cuando se encontraban en el Parque Municipal de dicho pueblo, observaron el paso de un cuerpo extraño que atravesaba el firmamento a una velocidad fantástica, procedente de la dirección de Jaén y hacia Martos. Tenía la forma de un globo de color amarillento, y en su marcha dejaba chispas luminosas. A veces tomaba forma ovalada, y otras parecía dar una media vuelta y resultaba un disco redondo, de color mas claro.

Domingo de Ramos

HAZ TU SEMANA SANTA

Por Alfonso Gúrpide, S. J.

Si algún año, lector amigo, éste ha de ser fervoroso. Semana Santa del Año Santo.

La preparación con los ejercicios espirituales y las Santas Misiones ha sido magnífica. El Espíritu del Señor sopla recio en este año de gracia y un nuevo Pentecostés orea las praderas de la Iglesia. Las almas están hambrientas de Dios y todo el confort de la vida material no ha llegado a llenar este pobre corazón cansado y vacío después de la copa del placer.

Las Siete Palabras del Divino Nazareno son siete fuentes de sabiduría para la vida cristiana. Son sabiduría de vida humana.

Las Siete Palabras son siete fuentes de consuelo. Pronunciadas hace dos mil años, no han perdido nada de su vigor. Sus ecos no se han apagado.

Cuando esos ecos no sean voces aisladas, sino que formen un coro compacto; cuando resuenen así en las conciencias de los individuos como en las de las naciones; cuando todos, así los paganos de la paganía lejana que no conocen a Jesús como los cristianos paganizados, que están junto a mi lado y han olvidado a Jesús... cuando todos, todos, todos, sin diferencias de latitudes, tengan por honor escuchar las Siete Palabras y exclamar atónitos y absortos, mirando a Jesús que expira en la Cruz: «verdaderamente este hombre era Hijo de Dios»... solamente entonces habrá paz y sosiego en el mundo, habrá paz en las conciencias y entre las naciones... y comenzará una era nueva, que tendrá por himno aquella «tonada» nueva, nunca hasta entonces oída, que el Redentor agonizante enseñó a la humanidad redimida.

Entonces comprenderán todas las paradojas de Calderón: «Muerta la Vida, vino a ser la muerte la muerta».

Habrá pasado la hora de las tinieblas. Oye, pues, con profundo fervor las Siete Palabras.

También has de hacer los solemnes Vía Crucis, lector amigo, donde verás la sublime Majestad de Dios reflejada en aquel Rostro precioso del Salvador, y aprenderás a «callar» y a «sufrir» y a amar lo que odias: el dolor, que te es necesario para reparar tu vida mala, y aprenderás odiar lo que amas: el pecado, el único mal serio y que es para ti la tumba de la felicidad.

Y formarás parte en la solemne procesión con silencio absoluto e impresionante, con el corazón cubierto de luto por la muerte de tu Hermano Jesús, el del Gran Poder, y por las espadas del corazón de tu Madre Dolorosa, porque las has clavado tú... que sabes poner a maravilla cruces grandes en las espaldas del Señor y saber clavar puñales en el corazón de tu Madre. Eso lo haces muy bien, la única cosa perfecta, tal vez, que has hecho en tu vida...

Has de reparar y acompañar al Señor en esa procesión triste, de penitente, encapuchado, en las filas, mejor que de espectador, y todos orando, meditando, en silencio... Hablar, es indicar que allí se va a la exhibición, a cumplir, a curiosear, como quien va a ver un desfile, y el Viernes Santo no es para desfilar... es para llorar, que serán las lágrimas mejor caídas y mejor empleadas en tu vida de cristiano.

El Jueves Santo has de acompañar a Jesús en su prisión; recorriéndolas todas; no para comparar... no para lucir la mantilla y la peineta, que estará muy bien en la cabeza de nuestras jóvenes, con tal de que no falte el corazón hecho ascua por Jesús Sacramentado... y ese día comulgarás con la fe y la pureza y el amor más grande del año, para reparar lo mucho que no comulgas y lo mucho que comulgas mal y lo mucho que a Jesús no le visitas y lo mucho que le visitas mal.

Resplandezca la honestidad y decencia en los vestidos de nuestras mujeres; el recato y señorío en la gravedad de nuestros jóvenes y caballeros, y creamos de una vez para siempre que

«si me preguntan a mí
cómo se llama mi amado,
he de responder así
es Jesús Sacramentado».

Y por qué no asistir a los oficios solemnes que se celebran en las iglesias de la ciudad? Es que no los entiendes? Por eso no los aprecias. En el Misal Romano encontrarás hermosas explicaciones de tan sublimes misterios.

Lector amigo: abre bien los oídos para escuchar aquella voz «grande y sonora» con que Jesús se despidió de la vida. Medita en el sacrificio perfecto, por ser voluntario y espontáneo, de Jesús. Vino porque quiso; deja la vida porque quiere. No se la arranca.

Al entrar en el mundo, dice: Padre!

Al salir del mundo, dice: Padre!

En los momentos todos de su vida, dice: Padre!

Es la última estrofa de la «tonada nueva», que se oye en el Calvario y envuelve con sus dulces acentos a toda la humanidad. Acentos nuevos, nunca antes oídos. Oyelos.

Como te enseñaba San Ignacio en los ejercicios: «Para que siguiéndome en la pena... también me siga en la Gloria».

Lector amigo: Haz con amor tu Semana Santa!

La Vida en la Ciudad

Lo de Granada continúa

GRANADA, 1.— La nueva Academia de Música, Canto y Declamación establecida en el primer piso de la casa número 48 de la calle de los Reyes Católicos, donde tiene establecida su sede la entidad bancaria que en los pasados días se ha lamentado de la imposibilidad en que sus empleados se encuentran para poder desarrollar sus actividades normalmente, ha formalizado su asistencia ante la Hacienda Pública.

Ayer fué presentada en esta Delegación la correspondiente alta en la Administración de Rentas Públicas de la provincia. De acuerdo con el anunciado tributario «Academias de Música, Canto y Declamación, con varios profesores, incluso, tarifa segunda, epígrafe 342 de la contribución industrial», don Francisco López Luque, ha satisfecho el impuesto correspondiente a los tres trimestres que faltan para terminar el año, en total, 1.012'50 pesetas anuales.

Según parece, el nuevo centro musical dará sus clases de nueve de la mañana a dos de la tarde y desde las cuatro de la tarde a las nueve de la noche. Incluso se rumorea que han sido contratados algunos famosos profesores.

Madrid - Rioja

El domingo último, día 26, tuvo lugar en el Centro Riojano la Junta general para la elección de la nueva Junta directiva, que quedó constituída en la forma siguiente:

Presidente, don Florencio Sarasúa García, vicepresidente primero, don José Marqués Ruiz; segundo, don Ignacio Balda Miguel; secretario primero, don César Aragón García; segundo, don Enrique Andrés Fernández; tesorero, don Ricardo San Víctor; contador, don Ricardo Oñate Pérez; bibliotecario, don Pedro Hernández Crespo; vocales, don Francisco López Palacios, don Inocente Martínez Rodríguez, don Jesús Bernedo Hijón, don Manuel Martínez Clavijo, don Cenobrio Herrero Rica y don Ramos Massó Vacella.

Vencida la primera etapa de la vida intensa del Centro por la Junta anterior, cuyos trabajos y densa actividad para acrecentar la vida del Centro es acreedora a un aplauso y un merecido descanso, llega la nueva Junta animada a proseguir laborando por la prosperidad del Centro, no sin recabar de todos los riojanos presentes y ausentes una colaboración más eficaz para poder instalar los servicios culturales y de información, entre otros, en beneficio de los riojanos, y se acreciente todavía más el entusiasmo por nuestra patria chica sacudiendo la pereza de aquellos que todavía no forman en nuestras filas.

La nueva Junta así lo espera.

* * *

En la iglesia de San Ildefonso se celebró una misa de réquiem por el alma del maestro Teodoro Cristóbal, de cuyo fallecimiento ya di cuenta oportunamente.

El templo, concurridísimo, viéndose numerosos artistas que acudieron para rendir un homenaje de cariño al compañero fallecido en tan tristes circunstancias.

Reitero a la familia la sincera expresión de mi sentimiento.

A. REDAL

Falange Española Tradicionalista y de las J. O. N. S.

Acuerdos de la Asamblea Asistencial

Presidiendo el delegado provincial de Sindicatos y el vicesecretario de Obras Sindicales, reunióse el viernes en los locales de los Sindicatos la C. Permanente de la Asamblea Asistencial con objeto de celebrar la reunión mensual ordinaria.

Siguiendo el orden del día prefijado, el delegado sindical notificó a la Asamblea la cuantía del crédito fijo concedido hasta septiembre, momento de solicitar ampliación, por el Consejo Asesor Nacional para obras sindicales en este año de 1950, y de las gestiones realizadas en Madrid por él mismo y por el vicesecretario de Obras Sindicales, gestiones que se reanudarán próximamente para conseguir ampliaciones necesarias para la atención de todas las acciones en marcha, mejorar algunas de ellas y creación de otras en un futuro próximo.

Intervinieron varios señores vocales sobre la importancia que entrañan algunas de estas acciones, tales como el pago de becas de estudios a hijos de productores y socorros para los aquejados de enfermedades largas, sin olvidar otras.

Clasificando las obras jurídicamente establecidas, vióse la necesidad ineludible de atender algunas, así como no presentar inconveniente el aplazamiento de la continuación o ejecución de otras, acordándose clasificar entre las primeras, por estar algunas ya en vías de ejecución y otras por considerarlas de primer orden, por el momento, las siguientes: Enfermedades largas; escuela de pintura de Haro, en pleno funcionamiento, pero sin ampliar a la cantidad que se había señalado; becas para aprendices; concursos y actividades de Artesanía; Centros Maternales, acción de nueva creación; préstamos a Cooperativas; obras de regadío en Cenicero; subvención o sostenimiento del material de las Escuelas Profesionales y de las montadas recientemente; Obra del «18 de Julio», asunto sobre el que se insistió en la necesidad de estudiar bien las instancias que se reciban y solucionar cada caso particular en relación con sus características, pero que habrá de buscarse el robustecimiento de fondos con destino a estas atenciones que van saliéndose del cuadro de las posibilidades económicas de la Asamblea, ya sea por medio de los Montepíos, ya por la Junta Provincial de Beneficencia.

Conformes con este criterio, pasaron varias peticiones de socorro a estudio de los asesores de la Obra del «18 de Julio», si bien fueron aprobadas por la Asamblea, a reserva de rectificación, como resultado de los informes que se emitan.

Fueron aprobados los gastos realizados, conforme a lo previsto, correspondientes al mes de marzo, fijándose los que se han de realizar en el mes de abril.

En cuanto a las cantidades asignadas dentro de la subvención concedida por la Asamblea Nacional, se aprobó su envío a Madrid para recibir de aquel organismo su aprobación o reparos.

Púsose en conocimiento de los asambleístas la situación económica y gastos de la Cooperativa de Alpargateros de Santa Ana, Haro, reflejando su situación mejorada con respecto al invierno pasado.

Finalmente se acordó por unanimidad expresar al excelentísimo señor gobernador civil el agradecimiento de la Asamblea Asistencial por la cooperación y ayuda que en todo momento recibe en el desempeño de sus funciones, y que tal acuerdo conste en acta, levantándose acto seguido la sesión por no figurar en el orden del día más asuntos de qué tratar.

Sección Femenina

JUNTA DE ENLACES SINDICALES

Se comunica a todas las enlaces sindicales de Sección Femenina que la Junta mensual se celebrará mañana, lunes, día 3, a la hora y lugar de costumbre. Se ruega la puntual asistencia.

NOTICIAS DIVERSAS

Farmacias de guardia.— Hoy, domingo, estarán abiertas hasta las siete de la tarde las farmacias de los señores siguientes:

Señor Garrido, Plaza de los Héroes del Alcázar, 33, y señora viuda de Serrano, Marqués de Vallejo, 21.

Servicio nocturno: Señor Labarga, Muro del Carmen, 8.

Concierto.— Programa de las obras que interpretará hoy en el Espolón, a las doce y media, la banda municipal:

Primera parte.— «Gloria al pueblo», pasodoble, Artola; «Romanza sin palabras», Tschaikowsky, y «El príncipe Carnaval», selección, Serrano.

Segunda parte.— «El barbero de Sevilla», obertura, Rossini, y «Cádiz», fantasía, Chueca y Valverde.

Semanero de enfermos.— Redonda, don Vicente Torre, Vara de Rey, 22, cuarto piso izquierda; Santiago, don Francisco Las Heras, Avenida de Navarra, 6 piso tercero derecha; Palacio, don Juan Manuel Enías, Vara de Rey, 19, segundo piso; Parroquia del Carmen, un R. P. carmelita, calle de los doctores Castrovielo, 2, portería; Parroquia de Valvanera, un R. P. capuchino, Murrieta, 56, principal.

Donativos.— En la Cocina Económica han entregado los siguientes: Un donante, 1.500 pesetas; un amante de los pobres, 5; de una promesa, 10; M. R., 40, y Albertito para sus amigos los pobres, 5.

La Junta directiva, en nombre de los asistidos en este benéfico establecimiento, da las gracias a los generosos donantes.

Cupón pro-ciegos.— En el sorteo celebrado ayer, resultó premiado el número 330.

Los cupones terminados en 30 están premiados con 2'50 pesetas cada uno.

Necrológicas

A la edad de 81 años, después de recibir los Santos Sacramentos, ha fallecido en Logroño la venerable anciana doña Catalina Hidalgo Casas, viuda de don Demetrio Bergasa, señora que gozaba de general aprecio entre nuestros convecinos.

Reciban sus apenados hijos, Pilar, Francisco y Antonia; hija política, hermanos políticos, sobrinos y demás familiares, nuestro sentido pésame.

CENTROS OFICIALES

Gobierno Militar

En la mañana del día 4 del actual, el Regimiento de Artillería de Montaña número 24 realizará un concurso divisionario de ametralladoras antiaéreas entre las unidades de la 62 División de Montaña, con fuego real, siendo zona de asestamiento la caseta de Infantería de La Rad de Lasuén y de objetivo La Francesa, en el mismo término.

Nuevo arcediano de la catedral de Sigüenza

Por Su Santidad el Papa, ha sido elevado a la dignidad de arcediano de la catedral de Sigüenza nuestro paisano el M. I. Sr. don Angel Hidalgo Ibáñez, doctoral y vicario general de aquella diócesis, de cuyo cargo tomó posesión el día 31 de marzo último.

Felicitamos a nuestro ilustre paisano por la distinción de que ha sido objeto, felicitación que hacemos extensiva a sus padres y familiares, apreciados convecinos nuestros

Notas Militares

REVISTA DE COMISARIO.—La del actual mes de abril la pasarán los Cuerpos de la guarnición el lunes, día 3, ante el señor comisario de Guerra, don Enrique Abasolo Bereicua, en la forma siguiente:

Regimiento Artillería Montaña número 24, a las 10; Regimiento Infantería Bailén número 60, a las 11; Zona de R. M. número 32 y Caja R. número 49, a las 12; Gobierno Militar, a las 12'15'; Plana Mayor 10 Tercio G. Civil, a las 12'30; 210 Comandancia G. Civil, a las 13'15; Hospital Militar, a las 13'25, y Transeuntes y personal no colocado, a las 13'45.

ASISTENCIA.— Estará encargado de la asistencia facultativa del personal de esta guarnición que no tenga destino en los Regimientos y de sus familiares, el capitán médico del Regimiento Artillería Montaña número 24, don Ricardo Giral Arbaiza (Martínez Zaporta números 1 y 3), auxiliado por el practicante de segunda don Eladio Alonso López, y de la asistencia facultativa del ganado de plaza, el capitán veterinario don Antonio García Marco, del Regimiento Artillería Montaña número 24, auxiliado por el maestro herrador don Germán Tirado Esteban, con domicilio en la calle Avenida 12 Ligero número 31, primero.

Delegación de Hacienda

ADMINISTRACION DE RENTAS PUBLICAS.—SECCION DE USOS Y CONSUMOS

Circular de gran interés para todos los fabricantes de la provincia

Se recuerda a todos los industriales sujetos a esta contribución, fabricantes de conservas vegetales y de carnes, de vinos, sidras y mostos de todas clases embotellados y vinos a granel con marca (entre los que se encuentran los denominados Rioja e imitaciones de éstos), de explotaciones mineras de plomo argentífero, carbón, yeso, etc., sal común, de energía eléctrica y de gas, fundiciones, hilados de todas clases, calzados, muebles, jabones ordinarios, pieles y similares, vidrio y cerámica y cajas de seguridad, la obligación que tienen de presentar las declaraciones juradas de las operaciones efectuadas en el primer trimestre del año actual, dentro del mes de abril, advirtiéndoles que de no efectuarlo dentro del plazo señalado incurrirán en multa que podrá elevarse hasta cinco mil pesetas, según la cuantía de la declaración y la demora en la presentación de la misma.

También se llama la atención de dicho contribuyentes a fin de que presenten dichas declaraciones en la ventanilla de la Sección de Usos y Consumos, de 9'30 a 11'30 de la mañana de los días laborables, bien entendido que aquellos que no acudan antes de las 11'30 del último día hábil del mes de abril, quedarán sin poder efectuar el ingreso.

Al mismo tiempo, se hace saber a todos aquellos que envíen el importe de las declaraciones por giro postal, que éstos deben ir inexcusablemente dirigidos al señor depositario-pagador de Hacienda, lo mismo que las declaraciones, que deben reintegrarse con un timbre móvil cada jemplar, y que tanto el uno como las otras deberán enviarse con la antelación suficiente para que puedan ingresarse antes del día 30 del citado mes de abril, pues de lo contrario incurrirán en multa.

LIBRAMIENTOS

Admor. Prisión Provincial, Agapito González, Alfonso Carretero, Alfonso Morrás, Alfredo García Golcoechea, Angel Cascón, Angel Martínez, Antonio Escudero, Aquilino Rojas, Caja General de Ahorros, conservador edificio Comunicaciones, delegado de Trabajo, Electra Cárcar, S. A., Elisa y Angela Gil Romero, Emilio Doncel, Excmo. Ayuntamiento de Logroño, Felisa Beitia, Felipe Casas, Félix Macua, Fernando Trevijano, Ginesa Morales, Gonzalo García-Baquero, Hipólito Bergasa, jefe provincial de Sanidad, Joaquina Martínez, José María Ruiz, María Pilar Gazteiu, Nicolás Calvo, pagador Jefatura O. Públicas, Pedro Baroja, presidente Tribunal Tutelar de Menores, Ramón Morales, Santiago Viniegra, Silverio Herce, Silverio Yáñez, administrador Seminario Conciliar, Aquilino Rojas, Donato Maguregui, habilitado Colegio O. Médicos, Jesús Cía, Julián Díez y Rufino Bueno.

Hace 25 años

La Comisión designada para resolver las solicitudes de «futuros fenómenos» que se ofrecieron para tomar parte en la novillada a beneficio de la Cruz Roja, eligió el siguiente cartel: Primera cuadrilla: espada, Ramón Marín; picador, José Elzaga; banderilleros, Pedro Sáenz (Pedriles) y Luis Bueno; segunda: espada, Enrique Moras; picador, Sebastián Sáenz de Santa María; banderilleros, Félix Navajas y Enrique apata; tercera: espada, Fermín Iturrizaga; picador, Gregorio Castellanos; banderilleros, Vicente Castilla y Julio Pernas; cuarta: espada, Rafael Vidal; picador, Antonio Arenas; banderilleros, Celestino Ruiz y Bonifacio Marín; puntillero, Hipólito Laspeñas; director de lidia, Jaime Noaín. También haría lidia charlotesca de un becerrete por los charlots locales Celestino Hermosilla, Félix Díez y Juan San Pedro; mozo de estoques, Isidoro Pascual; «monos sabios», Javier Adarraga, Victoriano Merino, Francisco Llorente y Roque Domínguez. De la salida de las «fieras» se encargaría Domingo Soldevilla; mulilleros, Francisco Cirauqui y Nemesio del Pozo; encargados de servir las banderillas, Federico del Valle y Justo González.

—Se celebró la tradicional procesión, que recorrió el quiñón de la Parroquia de Santiago, y terminó la novena de la Virgen de los Dolores, en la que predicó el R. P. Anastasio, de la Sagrada Fámilia. La procesión estuvo concurridísima, asistiendo las autoridades y un piquete del Regimiento de Bailén con bandas y música.

—En los escaparates de «Casa Anguiano» fué expuesta la preciosa copa que el diario local «La Rioja» regaló para el campeonato de fútbol infantil.

—El ambiente del día de hoy fué triste, pero templado. El termómetro señaló de máximas al sol y a la sombra, 16'5 y 14'6 grados, respectivamente, y mínima, en la madrugada, 2'6. A las diez de la noche comenzó a llover con «formalidad», registrándose diez litros por metro cuadrado.

—En Nájera, durante el pasado mes de marzo ocurrieron diez nacimientos, seis defunciones y dos matrimonios.

HACE 50 AÑOS.— La Compañía de Ferrocarriles del Norte estableció billetes económicos de ida y vuelta para las fiestas de Semana Santa en Sevilla, contando desde Logroño 117'55 pesetas en segunda clase y 71'15 en tercera.

—Durante el pasado mes de marzo se vendieron en los estancos de esta provincia 185.000 pesetas de tabaco, con aumento de 70.000 pesetas sobre el mes anterior.

—En el día de hoy se registraron las siguientes temperaturas: Máxima al sol, 16 grados; a la sombra, 13'3, y mínima, 3'4.

—En Haro jugaron un partido de pelota a mano y a 30 tantos, Oyarzábal y Peré contra Joaquín Larrañaga y Francisco Olano, ganando la primera pareja por cuatro tantos.

RESTAURANTE ADELA
COCINA INMEJORABLE
CARTA MUY VARIADA
CALVO SOTELO, 8
Teléfono 1606.

300 PLAZAS POLICIA ARMADA
y de Tráfico, con 7.915 pesetas, 21 a 30. años. Exámenes en Vitoria y otras capitales. Preparación por correspondencia. Nuevas contestaciones. Regalamos programas con modelo de instancia y con intrucciones completas. Escriba hoy mismo a la
ACADEMIA CABALLERO
Calle Santa Bárbara, 4. — MADRID.

Cubetas fibra vulcanizada
para muestrarios, solicite precios, enviando medidas, a la Fábrica de Maletas RICARDO. Gral. Mola, 67. Teléfono 23-25.

LABRADORES
CUERDA LINO preparación especial atadoras, vendo, garantizando resultado. — Compro trozos de siega. CORDELERIA IGLESIAS Apartado 815. — BILBAO.

Avicultores! Ganaderos!
Productos RUVEL para Granjas
HARIÑAS DE PESCADO
de Carne, Huesos y Alfalfa
RUVELPEX
(Aceite Hígado Bacalao)
Julio Ruiz de Velasco
Avda. J. Antonio, 12. BILBAO.

De fabricante a consumidor
CONTADO Y PLAZOS
INSTALACIONES FRIGORIFICAS TODOS USOS
Refrigeración Servicio, L. L. - ZARAGOZA
SERVICIO MECANICO PERMANENTE
Delegación para Rioja:
EMILIO GARCIA CRESPO
MURO DE LA MATA, 16. — Teléfonos 1547 y 1565. — LOGROÑO.

HACER DEL ARTE DE VIAJAR UN PLACER ESTA SOLO AL ALCANCE DE LOS TECNICOS QUE DESDE 1910 HICIERON EN ESPAÑA DE DICHO ARTE UNA CIENCIA,
VIAJES MARSANS, S. A.
Agentes generales en España del «Officium Roman Omnibus Peregrinantibus Adjuvandis».
TITULO núm. 1. GRUPO A.
Peñaflorida, 5. Telf. 15895. SAN SEBASTIAN

VINOS
Persona competente y muy introducida en ramo vinícola desearía representar en Guipúzcoa a firmas de absoluta garantía y seriedad comercial. — Informes: CONSULTORIO MERCANTIL. — Telf. 489. — TOLOSA

Se traspasa en Tolosa
ESTABLECIMIENTO de bebidas, con local, además, propio para almacén, en inmejorables condiciones. Dirigirse al CONSULTORIO MERCANTIL Y DE TRIBUTACION. — Telf. 489. TOLOSA.

RELOJES SUIZOS
10 AÑOS GARANTIA
ENVIOS POR CORREO HASTA EL DOMICILIO
PIDA CATALOGO GRATIS
FABRICAS SUIZAS REUNIDAS
HERNANI-GUIPUZCOA
FACULTAD REVOLUCION

✝ Las misas que se celebren mañana, lunes, en la Colegiata de la Redonda, a las ocho y media, en el altar de la Virgen Milagrosa; a las nueve en el Santo Cristo, y a las diez y media en el altar de la Virgen del Carmen, serán aplicadas por el eterno descanso del joven JOSE OCON ALONSO (q. e. p. d.), que falleció el día 3 de abril de 1945.

Sus padres, hermanos y demás familia agradecerán la asistencia.

HERMOSO BUSTO
CON PILDORAS CIRCASIANAS
Reconstituyente integral beneficioso para la salud. Venta: Farmacias, 11 ptas. frasco. Por correo, al Apartado 481, Barcelona, y lo recibirá certificado reservadamente contra reembolso (C.S. 919)

MAQUINARIA
Para el hierro, la madera y obras.
AZLOR, S. L.
Gran Vía, 64. — Telef. 16.108
BILBAO

"AMERICA"
Compañía General de Capitalización, S. A.
COMBINACIONES PREMIADAS EL 31 DE MARZO
H.S.A. - Z.V.F. - J.Y.Q. - A.Q.U.
N.K.X. - Y.CH.K. - H.W.W. - C.O.N.
CAPITALES AMORTIZADOS HASTA LA FECHA: 1.510.000 ptas.
REPRESENTANTE PARA ESTA PROVINCIA:
TOMAS ZUBIZARRETA
PEREZ GALDOS, M. pral. — LOGROÑO

Antes de adquirir su reloj, visite
RELOJERIA BARRIO
SAGASTA, 23
Donde encontrará un gran surtido de relojes de todas las marcas
A LOS MEJORES PRECIOS.

LANAS
Belén
SAGASTA, 8.
Le ofrece un selecto surtido de lanas y chaquetas de punto.

Elegancia - Economía - Seguridad
Lo hallará Vd. en la
MOTO GUZZI HISPANIA
CONCESIONARIO EXCLUSIVO PARA LOGROÑO Y PROVINCIA:
RUGARSA
Instalaciones
CALVO SOTELO, 6
ENTREGA POR RIGUROSO TURNO

Compañía Argentina de Navegación Dodero, S. A.
BUQUES RAPIDOS PARA PASAJE DE CLASE GENERAL.
Próximas salidas desde puertos españoles para BUENOS AIRES

	DE BILBAO	DE VIGO
V/, «SALTA»		11 abril
» «CORDOBA»		19 abril
» «BUENOS AIRES»	18 abril	24 abril
» «SANTA FE»		16 mayo
» «ENTRE RIOS»	22 mayo	23 mayo
» «CORDOBA»		6 junio
» «MENDOZA»	12 junio	13 junio
» «SANTA FE»		28 junio

Para informes, dirigirse a los Agentes Generales en España
Compañía Auxiliar de Comercio y Navegación, S. A. "AUCONA"
MADRID:
Calle Alcalá, 63. — Telf. 25-17-35.
BILBAO: Calle Navarra, 2. Tf. 11310 — VIGO: Calle Luis Taboada, 6. Tf. 1129.

TAURINAS

El domingo, inauguración del Club Taurino de Haro

El Club Taurino de Haro echa el próximo domingo la casa por la ventana. Ya tenemos dicho—igual en esta sección que en las crónicas del querido Hermosilla, que es ese día cuando el Club celebra su inauguración oficial, y ello es justificado motivo para que los aficionados harenses pongan a prueba sus entusiasmos taurinos.

De esta fiesta inaugural entra en nuestra jurisdicción la parte taurina. Y aunque sólo para citar la infinidad de «toreros» y sus «alias» correspondientes necesitaremos un gran espacio, una vez es una vez, y bien merece el Club Taurino de Haro esa excepción.

Así, pues, el programa, en detalle, es el siguiente:

Domingo, 9 de abril, a las cuatro y media de la tarde. Grandioso festival en favor de las instituciones benéficas de Haro, lidiándose, solidiándose, seis magníficos eralés de la acreditada ganadería logroñesa de don Manuel Etura, por las siguientes cuadrillas:

Matadores: Eugenio Ruiz «Carnicero», Luis Angulo «Herrerito», César Mozo «Alpargaterito», Oscar Martínez «Niño el Equino», José Rodríguez «Pepe Hillo» y José Rojas «Jorge Negrete».

Banderilleros: Marcelo García «Crucito», Afortunato González «Triquitri», Angel Calleja «Callejita», Antonio Campo «Chatillo», José García, Valentín García, Antonio Salazar «Niño de los Retales», Angel Campo «Morenito», Antonio Carro, Lucio Soto «Sotito», Jesús Zalduendo, Guillermo Gómez, Jesús Garbea «El harense», Marcelino Alonso «Riojanito», Antonio Gómez «Joyerito», Baldomero Mancos «Carreterito», Salvador Sabido y Román Pérez «Niño Navicarnero».

En la misma forma que los anteriores, es decir a la portuguesa, se lidiarán dos becerros de la citada ganadería de Etura, por las cuadrillas infantiles de Juan Castro «Villalbita Chico» y Eduardo Mozo «Alpargaterito Chico», con sus cuadrillas formadas por Adolfo López «Carbonerito», Carlos Aguillo «Valiente», Carlos Martínez, Manuel Bastida «Taquerito», Fernando Aguirre «Chico del Mostrador», Marcelino Díez y Pedro Gómez.

Hará la suerte de Don Tancredo, el aficionado «Manoleto II» y dirigirá la lidia de novillero Pepe Rioja.

La presidencia la ocuparán bellísimas señoritas harenses, y amenizará la fiesta la notable banda de música de don Miguel de la Fuente.

Por la noche habrá otro toro, «el de fuego», que se quemará durante una gran verbena en la Plaza de la Paz.

Vaya si van a tener motivos los dirigentes y dirigidos del Club Taurino de Haro para pasar un día agradable por todos conceptos.

Y como no hay que dudar que la plaza se llenará ese día, la alegría llegará también a los asistidos en las instituciones benéficas harenses.

Bien, muy bien empieza la vida del Club Taurino de Haro. Que siga igual y que dure muchísimos años.

LOS «ASES» DEL PASODOBLE

Que Emilio Caballero es un compositor formidable y Antonio Navas un letrista fenómeno, lo teníamos olvidado por sabido. Pero no cabe tal olvido. Uno y otro nos hacen recordarlos con plausible frecuencia, y eso nos ocurre ahora, al leer en la Prensa gaditana el triunfazo que ambos amigos han obtenido con una nueva producción torera y castiza, y que pronto será tan popular como lo son ya otras muchas de estos inspirados autores, que con toda propiedad puede llamárseles los «ases» del pasodoble torero.

Caballero y Navas, han escrito «al alimón» una de esas composiciones al «torero de la Isla» según se llama al novel matador Rafael Ortega, y cómo será la obrita que ha merecido el título de «oficial» entre otras varias que sus respectivos autores habían dedicado al famoso diestro de San Fernando.

«Rafael Ortega», título del pasodoble, ha sido interpretado por la notable banda de Infantería de Marina, de Cádiz, y lo mismo fué escucharlo que enviarse la partitura a «Grafispania» para su reproducción en discos, a fin de que suene pronto en todo España, y principalmente en sus plazas de toros.

Por de pronto, en la primera que se oirá es en la de Sevilla, puesto que Rafael Ortega da por seguro que habrá de hacer sus faenas al son de la música y quiere que ésta sea la de su torerazo pasodoble.

Están de enhorabuena, y cordialmente se la damos, los amigos Antonio Navas y Emilio Caballero... Y a continuar pronto esa magnífica racha de pasodobles que se titulan «Pepín Martín Vázquez», «Luis Miguel Dominguín», «Manolo González», popularísimos todos ellos, como lo será en seguida «Rafael Ortega»...

¿HABRA TORERO DE LA TIERRA?

Tratemos de nuevo a comentario el torerito arnedano Antonio León, ya que nos han llegado nuevas noticias que revelan en el paisano aptitudes y condiciones sobradas para verle ocupar un elevado puesto en la arriesgada profesión que absorve sus aficiones.

Esas noticias vienen de Sevilla, y quien nos las remite tiene merecimientos suficientes para que sean tomadas en consideración.

Según tal información, nuestro paisano «además de ser valiente, es torero muy fino y tiene cabeza». Las tres condiciones indispensables en quienes quieran ser toreros: valor, arte e inteligencia.

Así lo han sancionado ganaderos de tanto prestigio como el marqués de Contadero, Flores, Prieto de la Cal, Algarra, Pérez de la Concha, Laffite, Benítez Cubero y Núñez, en cuyos tentaderos ha intervenido, previa especial invitación, poniendo en todos ellos de manifiesto su decisión y sus «maneras», nada de imitaciones, que es decir, torero de «sello».

Opiniones de excepcional valía son igualmente las de los veteranos Fuentes Bejarano y Andaluz que le acompañaron en sus andanzas por las corraleras, y Visto Bueno es, asimismo, el que le invitaran también ganaderos de tanto renombre como Moreno Ardanuy, Miura, Moreno Santamaría y Soto.

Todo ello abona grandemente las posibilidades toreras de Antoñito León, muy toreado en tentaderos, pero poco placeado, que es lo que se pretende hacer ahora, y en cuyo empeño están interesados muy buenos aficionados que quieren llevarle poco a poco, presentándolo primero en funciones de reducido relieve, para lanzarlo luego a novilladas de responsabilidad.

Unámonos a esos apoyos, y a ver si logramos tener un torero de la tierra, y sea este el arnedano Antonio León. Y, con ello, Arnedo, famoso por sus toros hace muchos años, vuelva a ser famoso por sus toreros...

LA PRIMERA DE FERIA

Burgos es la capital primera que anticipa su cartel de ferias, pese a lo lejanas que aún se encuentran.

Una corrida de toros y una novillada. De categoría la primera, de postín la segunda. En aquélla, Parrita, Paquito Muñoz (seguros) y Manuel dos Santos (probable), con toros de Graciliano, y Lagartijo, Aparicio y Litri, y novillos de María Sánchez, la ganadera que prefiere todos los afeitados, antes que sus reses puedan herir poco ni mucho al «expreso de Huelva».

No han estado mal los burgaleses y así se verán de visitados los días 29 y 30 de junio, fechas de las detadas funciones.

NOTICIAS SIN COMENTAR

Suma y sigue: otra gran corrida derrotada por las novilladas. Nada menos que en Sevilla, va a sustituirse la tradicionalmente famosa corrida de la Asociación de la Prensa por un mano a mano Aparicio-Litri con novillos de Urquijo... Y no es que esté mal... pero, cómo se lo diríamos a ustedes? ¡Esas taquillas...!

—En Badajoz acaba de constituirse el Club Taurino Extremeño. Y, cortés su presidente, don Diego Poves Pérez, nos participa y ofrece la nueva entidad taurina en atento y afectuosa Saluda. Agradecidos. Y a sus ofrecimientos correspondemos con los nuestros, unidos al deseo de una prolongada duración y una provechosa eficacia para aquellos aficionados.

—Ya tiene en Sevilla sus reses el diestro Manolo González. La vacada que comprara en el campo charro ha sido trasladada a tierras andaluzas, sin que en el viaje, realizado por carretera, ocurriera incidente alguno. Forman la ganadería 180 cabezas, y en ella hay ya «puestas» tres corridas de toros y dos novilladas. Poco nos parece para lo que puede «colocar» el torero-ganadero.

—¿Dónde va a torear el Domingo de Pascua Braulio Lausín? A la vista del programa de Lérida, creíamos fuera en esta ciudad donde haría el paseillo, pero la Prensa granadina lo anuncia con Enrique Vera y el venezolano Santa Cruz para la misma fecha. No se quejará de las empresas el hijo del que fué famoso Gitanillo de Riela.

—¿Lo firmado por Camará para su filón Aparicio-Litri, en el presente mes de abril? Con mil amores. Hasta ahora lo siguiente: Hoy, en Bilbao; 8, Cartagena; 9, Murcia; 16, Zaragoza; 17, Valencia; 23, Zaragoza, y 30, Andújar. Repetimos que «hasta ahora». A lo mejor hay que duplicar los compromisos.

—Fuera de la anterior relación hay una fecha de este mes, en que quiéralo o no Camará, han de ser nuestros huéspedes Aparicio y Litri. Ese día, los dos famosos novilleros vendrán a realizar su faena cumbre, la más excelsa de todas, cual es la jura de la Bandera. Julio Aparicio y Miguel Baez «Litri» cumplirán aquí tan patriótico deber. Y si no los vemos con traje de luces no importa, que eso al fin y al cabo puede vérseles todos los días; les veremos con uniforme de nuestra gloriosa Aviación. Y eso sí que es más difícil de ver...

—«TOREROS», en su último número dedica las planas centrales a las fallas valencianas. Y en comprobación de los éxitos allí logrados por Aparicio y Litri, reproduce algunos momentos de las grandes faenas por ellos realizadas. Magníficas fotografías, en verdad. Pero o TOREROS está equivocado o lo estamos nosotros. La plaza en que tales faenas se hacen, se parece mucho más que a la valenciana a la de Logroño... ¡Por vida de la propaganda...!

—¿Se va el expaleto de los toros? Así permiten suponerlo unas declaraciones de Ortega, en las que al preguntarle el periodista: —¿Cuándo se va a retirar?, contesta Domingo. —Posiblemente no me vista más de torero». Hace muy requetebién. Una retirada a tiempo dicen que es una victoria, y ninguna ocasión mejor que la actual para que Domingo Ortega pueda retirarse victoriosamente.

—Se embrolla la madeja. En un Juzgado de Sevilla se halla en trámite una demanda del exapoderado de Litri, el conocido Emilio Fernández, en la que éste reclama una indemnización, no despreciable, ni mucho menos, al fenómeno onubense. ¡Ahora salimos con esas...! ¿Pues no decían?...

—Carteles de hoy. ¡Al fin hay anunciada una corrida de toros. Es en Barcelona, con Paquito Muñoz, Antoñito Caro y Rafaelito Ortega, y toros de Luis Ramos. Tres «itos» y con «ramos». Mayor justeza a la festividad del día no cabe. Que tampoco falten las palmas...

Lisboa.—Manolo González y Manuel dos Santos, que desde el viernes se hallan en la capital portuguesa.

Madrid.—Aguado de Castro, Pablo Lalanda y Juan Perea «Boni Chico», y novillos de Hernández.

Valencia.—Calerito, Frasquito y Félix Guillén, y novillos de Benítez Cubero.

Bilbao.—Carmona, Aparicio y Litri, y novillos de Alicio Tabernero de Paz. ¡Novillos «de paz» para novilleros «de guerra»...!

MIGUELIYO

LA PRIMERA FIESTA MAYOR DE LA TEMPORADA

VICH, 1.—Con motivo del mercado de ramos se ha celebrado una corrida de toros, primera que se celebra en España esta temporada.

Lleno completo. Cinco reses de García Sánchez, el primero para el rejoneador Juanito Balañá, que cortó una oreja.

Andaluz fué ovacionado al torear con la capa. Faena de muleta muy valiente y torera. (Música). Termina de una estocada. (Ovación, oreja y vuelta).

A su segundo, el más difícil de la tarde, faena temeraria haciéndolo todo el torero. Acabó de una estocada. (Ovación al torero y pitos al toro).

Julián Marín, superior en su primero. (Música). Un pinchazo y estocada. (Ovación y saludos).

Al que cerró plaza lo toreó derrochando valor. (Música). Una corta en todo lo alto, que hace innecesaria la puntilla. (Ovación, vuelta, dos orejas y rabo).

AYER EN BARCELONA

BARCELONA, 1.—Plaza de Toros Monumental. Seis novillos de Antonio Jiménez, terciados y bravucones. El quinto fué devuelto al corral por ciego, y sustituído por uno de Domecq.

Ordóñez escuchó ovaciones y música durante la faena de muleta a su primero. En el otro estuvo muy valiente y fué aplaudido.

Manolo Vázquez hizo a su primero una gran faena al son de la música. Mató de tres pinchazos, sufriendo un revolcón. Cojeando, se dirigió a su enemigo y, con gran valor, dió una estocada hasta el puño. (Ovación, petición de oreja, vuelta y salida).

En su segundo hizo otra superior faena y mató de una estocada en todo lo alto. (Ovación, oreja, vuelta y salida).

Pablo Lozano confirmó su clase del día anterior. Estuvo muy lucido en su primero, al que mató de dos pinchazos y una entera. (Ovación, petición de oreja, vuelta y saludos). En su segundo estuvo bien, aguantando tarascadas con valentía, para tres pinchazos y media estocada. (Aplausos).

DEPORTES

Por DEL CAMPO

El gran encuentro de hoy en Las Gaunas

"Venimos dispuestos a puntuar" - "El Logroñés, el mejor equipo del grupo", declara Ausina, entrenador del Escoriaza

De parte del Logroñés no hay novedad. Todos sus hombres parecen estar a punto, y si hay alguna baja como las ha habido en encuentros anteriores, se cuenta por ahora—antes de la liguilla—con suplentes magníficos. Es decir, que el equipo blanquirrojo saldrá a Las Gaunas con fuerzas suficientes para recibir los obligados aplausos, con su entrenador, al principio del encuentro, por su actuación a lo largo del campeonato, y aún con suplentes—si la necesidad obliga—la gran ovación al final del partido, partido que se presenta bastante difícil, pues hablando con el excelente entrenador del Escoriaza, Sr. Ausina, contestó así a nuestras preguntas:

—¿Podrí Vd. anticiparme alguna novedad con relación al encuentro contra el Logroñés?

—Pues sencillamente que vamos muy animados y dispuestos a ofrecerles una buena tarde de fútbol, como la dimos en Las Chiribitas el día que vencimos al Maestranza Aérea.

Entonces, ¿vienen dispuestos a puntuar? ¿No es eso?

—Por supuesto. Necesitamos subir unos puestos más en la clasificación para dejar en un lugar digno el nombre de la Sociedad Deportiva Escoriaza.

¿A qué se debe los resultados anormales del equipo en el curso de la competición de Liga?

—Pues única y exclusivamente a la desgracia, y (para no descontonar con lo general), a las lesiones y enfermedades de los jugadores en el curso del campeonato, ya que no ha habido partido en el que no lesionaran a uno u otro, haciéndome imposible alinear dos jornadas seguidas el mismo equipo.

¿Puntos que han sacado fuera de casa?

—Diez.

—¿Positivos que tienen actualmente?

—Ninguno. Este es el caso; que fuera hemos cuajado magníficas actuaciones y buenos resultados; en cambio en casa no podemos dejar complacidos a los aficionados.

—¿Qué impresión tiene del Logroñés?

—Magnífica; sin lugar a dudas, es el mejor equipo del grupo, aun cuando actualmente ocupe el segundo puesto. Sus jugadores poseen mucho fondo, se desmarcan con facilidad, están bien dirigidos desde la banda y mientras sus delanteros son oportunos en el remate, dispone de excelentes líneas defensivas. Desde luego, es el mejor quipo que ha desfilado por Zaragoza en la actual temporada.

—¿Bueno, y qué me dice Vd. del equipo que saldrá al campo?

—Pues que, salvo un puesto, lo tengo decidido ya: Sierra; Castejón, Azcona, Torrent; Blas, Garcieta; Cendrós, Anoro, Ríos, Fábregas y García Marín.

De estar repuesto Iguacel de la lesión que sufrió contra el Arenas de Zaragoza, ocupará el puesto de defensa izquierdo por Torrent, pero eso no lo podré decidir hasta momentos antes de saltar los jugadores al campo.

Agradecemos al caballeroso y magnífico entrenador del Escoriaza, Ausina, su atención para con nosotros, al mismo tiempo que deseamos a él y a su equipo la mejor fortuna, siempre que sea compatible con la de nuestros equipos.

Sea grata la estancia de los buenos «escoriazistas» en Logroño, que los recibe cordialmente.

Educación y Descanso

CAMPEONATO PROVINCIAL DE PELOTA A MANO

Como anunciábamos ayer, hoy tendrán lugar en el Frontón Beti Jai dos partidos de pelota del campeonato provincial organizado por Educación y Descanso. En el primer partido jugarán Quemada y Sáenz, del Frontón La Campa, contra García y Gabasa en partido de revancha, ya que estas dos parejas se enfrentaron el domingo pasado en partido de la semifinal de segunda categoría, resultando vencedores la pareja de La Campa.

En segundo partido, los hermanos Rubio, de Cenicero, se disputarán el pase a la final con la pareja Fernando Martínez y Luis Orbegozo, de Fernández Hermanos. El que resuelte vencedor de este encuentro disputará la final de primera categoría contra Ooón y Pastor, de Murillo, que tendrá lugar en el mismo frontón el domingo día 9 de abril.

Los partidos darán comienzo a las once de la mañana, por lo que se ruega a los jugadores la más puntual asistencia.

DE ALDEANUEVA

Recibimos una extensa crónica de nuestro corresponsal de Aldeanueva sobre el partido Aldeanueva-Arnedo. En ella, bastante extensa, se relatan ciertas aptitudes antideportivas. Mucho sentimos esos excesos de «seguidores» exaltados, como también no poder publicar íntegra, por angustia de espacio, la mencionada crónica.

¡Aupa el Aldeano y el Arnedo!

o..f

Maestranza, 2; Atlético de Zaragoza, 4

En medio de un buen ambiente deportivo, se jugó ayer, en el campo de Torrero, el encuentro correspondiente al grupo de III División entre el Atlético de Zaragoza y nuestro Maestranza, resultando vencedores los zaragozanos porque la mala suerte fué compañera inseparable de los maestrantes.

Todo el primer tiempo se vió el juego perjudicado por el fuerte viento, pero ello no fué obstáculo para que los riojanos se movieran con facilidad y realizaran incursiones constantes sobre la meta atlética. Fueron los del Maestranza los primeros en marcar, justamente a los diez minutos de juego, por mediación de Adolfo, al sacar un corner tan cerrado y preciso, que el balón se coló en la red. Empató el Atlético a los 25 miutos, por mediación de su delantero centro, y así terminó la primera parte.

Al comenzar la segunda fué cuando la desgracia se ensañó con el Maestranza, pues apenas pasados dos minutos de juego, el excelente defensa central Oyón cayó lesionado, pasando a ocupar el puesto de exterior derecha, Valentín al central y Agustín al de este último, pero en vista de que los dolores aumentaban en su pierna lesionada y que realmente era inútil totalmente su presencia en el terreno de juego, Oyón se retiró a la caseta para no volver a aparecer.

En esta segunda mitad del partido fué el Atlético el que desempató a los 18 minutos, a consecuencia de un castigo cerca del área que no sujetó bien Guinea y así vió su meta perforada.

No se desanimaron los muchachos del Maestranza, sino que jugaron con entusiasmo para contrarrestar la falta de efemento tan destacado como Oyón, y fué Felipe el que señaló el nuevo empate a los 29 minutos; pero surgió lo inesperado a los 39 minutos, en una internada atlética, produciéndose una jugada desgraciada entre Guinea y Agustín y fué éste mismo quien llevó el balón a su propia puerta, marcando así su inesperado tanto para el Atlético, que aprovechó el natural desconcierto para lograr su cuarto gol cuando faltaban dos minutos para el final del encuentro.

Nuestro comunicante nos asegura que los muchachos del Maestranza jugaron bien y que, a pesar de que el Atlético es un gran equipo, que luchó con denuedo por el triunfo, hubiera sido muy difícil que lo hubiese logrado de no haberse producido la lesión de Oyón, cuya mejora deseamos.

Los pequeños

El «Huesca Infantil» reta al «Casablanca» para hoy, domingo, a las once y media de la mañana, en el campo del «Huesca», que está en la calle del mismo nombre.

—«El carretera del Cristo» avisa al «Oyonés» que el partido entre ambos será a las doce, en el campo frente al Hospital Militar.

—El «Júpiter» reta al «Burle Infantil», y cita a sus jugadores a las diez y media en la calle de San Bartolomé.

—El «Talgo C. F.» reta al «Tormenta» para hoy, a las once, en Las Chiribitas, y cita a las diez y media en el campo a todos sus jugadores.

—El «Rivera» reta al «Chispas», a las once, hoy, en Las Chiribitas.

CAMPO DE LAS GAUNAS

HOY, DOMINGO

A LAS CUATRO Y MEDIA DE LA TARDE

INTERESANTE PARTIDO DE FUTBOL • TERCERA DIVISION

S. D. Escoriaza -- Deportivo Logroñés

Los señores socios tendrán libre acceso al campo, previo corte del cupón número 1 del recibo correspondiente al presente mes de abril. Los anuales, con el cupón número 16.

LOCALIDADES: Domicilio social, por la mañana, de 11 a 2, y desde las tres de la tarde en adelante, en las taquillas del campo.

¡HOY! - TEATRO BRETON

TARDE: 7'30 — NOCHE: 10'45

¡¡GRANDIOSO EXITO!! alcanzó ayer este grandioso espectáculo arrevistado.

"CHISTES A 25 PESETAS"

Con BLAS WILSON. — AMPARITO SALTILLO y su gran ORQUESTA en escena.

GRAN BALLET ESPAÑA

¡¡HOY!! DESPEDIDA DEL MAGNIFICO ESPECTACULO

NOTA: Taquilla abierta desde las ONCE de la mañana.

EL SABADO DE GLORIA

Presentación de la GRAN COMPAÑIA DE COMEDIA ANTONIA HERRERO Y JUAN BERINGOLA

¡UN GRAN ACONTECIMIENTO!

ABONO: A partir del día 4, MARTES, se abre un abono a 4 funciones. — BUTACA, TARDE, los cuatro días, 82 ptas. BUTACA, NOCHE, los cuatro días, 24 ptas.

¡¡HOY!! CINE OLYMPIA

CONTINUA DESDE LAS CUATRO

¡¡ATENCION.....!!

¡PROGRAMA TRIPLE!

1.—La sensacional película

SAIGON

Con ALAN LADD y VERONIKA LAKE

(Autorizada mayores)

2.—

LA MUJER DE LAS DOS CARAS

Con GRETA GARBO y MELVYN DOUGLAS

(Autorizada mayores)

3.—

UNA TARDE EN EL CIRCO

Con los HERMANOS MARX

(Tolerada menores)

HOY.-Teatro Moderno

CONTINUA desde las CUATRO

Butaca, 6 pesetas

¡PROGRAMA DOBLE!

1.—SPENCER TRACY, INGRID BERGMAN, LANA TURNER, en la gran superproducción «Metro»

El extraño caso del doctor Jekyll

¡En la doble vida de aquel hombre existía un tenebroso drama! Ante los ojos del mundo era un perfecto caballero...

¡Tenebrosa! ¡Fantástica! ¡Emocionante!

(Autorizada mayores)

2.—ESTRENO de la película nacional, realizada en Marruecos

"YEBALA"

Con Enrique GUITART, Matty SANTIBAÑEZ

(Tolerada menores)

Próximamente:

EL PARADOR DEL CAMINO

Con Richard WIDMARK

(Autorizada mayores)

TALLER DE PLISADOS

MAQUINAS MODERNAS

PARA PLISAR FALDAS, GARANTIZADAS Y ENTREGADAS EN EL DIA

Vainicas, punto incrustación, festón, realces, bordados.

Confección ropa blanca, juegos de cama, mantelerías, etc.

Viuda de Regino Díaz. - Moroy, 20, 1.º

HOY-Frontón Cinema

A partir de las 9'30:

Patio, 3 Ptas. Palco, 2 Ptas.

¡GRANDIOSO PROGRAMA DOBLE!

(Tolerado menores)

1.º

LA JUNGLA EN ARMAS

GARY COOPER, ANDREA LEEDS y DAVID NIVEN

2.º

EL CAPITAN FURIA

VICTOR MC LAGLEN y BRIAN AHERNE

CONTINUA desde las CUATRO

HOY.-Cinema Diana

Popular: 5'15. — Selecta: 7'30.

Noche: 10'45.

EXITO GRANDIOSO

Jorge NEGRETE

EL AHIJADO DE LA MUERTE

Director: NORMAN FOSTER

Amor, odio, intriga, emociones. JORGE NEGRETE vuelve para hacer latir el corazón de las mujeres y despertar admiración en los hombres por sus hazañas como caballista, cantante y hombre de acción.

Era impenetrable a las balas; pero le herían los ojos de las mujeres.

Una película extraordinaria que nunca se olvidará.

(Autorizada mayores)

HELIO

Calzados sobre medida

La Casa más acreditada

VISITELA Y ENCONTRARA LAS ULTIMAS NOVEDADES EN MODELOS DE TEMPORADA.

REPUBLICA ARGENTINA núm. 1. (Junto al Cine Alhambra).

TELEFONO 25-94.

PASAPORTES al EXTRANJERO

LEGALIZACIONES CONSULARES

GESTORIA A. GARCIA

Muro del Carmen, 9. — Teléf. 2353.

Corbatas a 3 Ptas.

«LOYS» le dejará nuevas las usadas. Entréguelas en Casa Azul, Silvestre García, Pelayo Alonso, Joaquín y Belsay.

POLLITOS

Leghorn y Prat, todas las semanas.

Exp. Agrícola «Peñalarrueda»

V. Pilar, 17. Telf. 111. Sto. Domingo.

HOY - RIALTO

SESIONES: 5 TARDE. — 7'30, NUMERADA. — 10'45 NOCHE.

GRANDIOSO EXITO de la superproducción COLUMBIA

TOLERADA MENORES

El hombre de mis amores

GLEEN FORD — EVELYN KEYES

Una maravillosa película, de ameno argumento, encantador ambiente y fino humorismo.

SABADO DE GLORIA. — ESTRENO CUMBRE

La aventura romántica más grandiosa de todos los tiempos.

LOS TRES MOSQUETEROS

(Autorizada mayores)

¡DUELOS A ESPADA! ¡VIBRANTE ACCION! — Una maravilla en TECNICOLOR.

¡¡LA MEJOR PELICULA DEL AÑO!!

Hoy.-Cine Alhambra

(La pantalla de los éxitos)

CONTINUA desde las CUATRO

Entrada única: 3 pesetas

A partir de las 9: 2 Ptas.

COLOSAL PROGRAMA DOBLE

1.º—La maravilla en tecnicolor

"SUDAN"

MARIA MONTEZ y JOHN HALL

2.º— El espectacular film

ANA Y EL REY DE SIA

IRENE DUNNE y REX HARRISON

PROGRAMA TOLERADO PARA MENORES

¡LA SENSACION CINEMATOGRAFICA DEL AÑO.....!!!

AURORA BAUTISTA

JORGE MISTRAL

EXTRAORDINARIO ESTRENO EL SABADO DE GLORIA

SESIONES MUNICIPALES

El Pleno acuerda invertir 54.000 pesetas en la construcción de escuelas en el barrio de Varea

Convocada por el señor alcalde, y bajo su presidencia, y presentes los concejales señores Martínez Bretón, Tudela, Carreras, Muro, Velasco, Navaridas, Rodríguez, Ascacibar, Ruiz Espiga, Herce, Hernández, Moreno, Valenzuela y señores secretario e interventor, la presidencia declaró abierta la sesión, dándose lectura al acta de la anterior, que fué aprobada.

A la vista de un escrito del arquitecto, señor Carceller, y por estimarse de urgencia, se aprobó el acuerdo de compra de 30 Tm. de betún asfáltico a la Casa Domingo Betanzos, de Santander, a precio oficial. Examinado el proyecto de obras de acerado, reparación del pavimento e instalación de la red de aguas de la calle de Calvo Sotelo, fué aprobado.

Se aprobó la inversión de 54.000 pesetas para llevar a cabo la construcción de escuelas en el barrio de Varea, fondos que se arbitrarán con la venta de algunas dependencias que no le son necesarias al Ayuntamiento. Se aprobó la concesión de algunas subvenciones y gratificaciones por servicios prestados extraordinariamente.

Transcurrido tiempo prudencial, fueron recibidas definitivamente las obras de acerado de las calles Norte, 19 de Julio y Transversal de las Excuevas.

Llevóse a cabo la concesión de premios del concurso de fachadas más elegantes de edificios cuya construcción se verificó durante los años 1948 y 1949, otorgando los del año 1948, a los señores don Teófilo Ruiz Carrillo y Merino, señora viuda de Castañares y a don Florentino García. El de 1949, al edificio «La Aurora», quedando desiertos los premios segundo y tercero.

Ante la necesidad de ampliar las obras de la nueva Alhóndiga Municipal, se solicitará la correspondiente autorización de compra, de la Superioridad.

Dióse cuenta de un telegrama del excelentísimo señor don Esteban Bilbao, agradeciendo el que le fué cursado por el excelentísimo Ayuntamiento con motivo del fallecimiento de la madre del presidente del Consejo del Reino y de las Cortes.

Debiendo adquirirse nuevos terrenos en Valdegastea para ampliación en 200 viviendas más el «Grupo Yagüe», se nombró para la adquisición de terrenos una Comisión presidida por el señor alcalde y de la que formarán parte los señores Herrero Fontana y Velasco.

Agotado el orden del día, dióse por terminada la sesión.

COMISION PERMANENTE

En la fecha reglamentaria, y presidiendo el señor alcalde, don Julio Pernas, celebró sesión ordinaria la C. Pemanente del excelentísimo Ayuntamiento, la que se inició con la lectura y aprobación del acta de la sesión anterior, entrando a continuación en el orden del día:

BENEFICENCIA Y SANIDAD.— Se concedieron los auxilios de la «Gota de Leche» a don Justino Ayala y a don Pablo Pérez, mediante el pago del canon que se les señala. Se aprobó el ingreso en el Asilo Provincial del niño José L. Sarabia Corral, corriendo las estancias de cargo del Ayuntamiento. Se autorizó a don Pedro Castro la apertura de una carnicería, en precario, supeditada a la legislación de las condiciones higiénicas del local, en el término de cuatro meses.

FOMENTO Y OBRAS.— En vista de los informes técnicos, se concedió permiso para realizar obras a don Julián González; Rvdo. P. Bernardino Arreitajáuregui, párroco de Nuestra Señora del Carmen, y doña Tomasa Ochoa, quienes deberán presentar, en su día, la calificación de casa bonificable. Se accedió a las peticiones de don Aniceto Fontecha y «Sociedad Recreativa Cantabria», para colocación de rótulos.

Fueron despachadas favorablemente las peticiones de don Felipe Herce y doña Carmen Castellanos, pero deberán proveerse de la cédula de habitabilidad; don Jesús Martínez; doña Sofía Nestares, fijándosele la sanción de 25 ptas., que deberá hacer efectivas en el plazo de ocho días; señora viuda de don Alberto Martín; herederos de doña Nicanora Verdejo, finalizando el plazo que se le concede el próximo 31 de agosto.

Por haber incurrido en penalidad por descuido en la chimenea, se impuso la sanción de cien pesetas a don Francisco del Campo, sanción que deberá satisfacer en el plazo de 15 días. Por realizar obras sin autorización, se sancionó con 25 pesetas a don Gabriel Gutiérrez, al que se le concede plazo de 15 días para la presentación del correspondiente proyecto de las mismas.

Habiendo dado cumplimiento a cuanto está ordenado sobre construcciones en época invernal, se concedió la bonificación del 50 por 100 de los derechos de construcción a don Tomás Estebas, don Rafael Ojeda, don Francisco Martínez, don Jacinto Pascual, don Santiago Martínez, don Victoriano Galilea, doña Mariana Fontana, don José Echaure y don Braulio Alarcia. Fué denegada igual petición a don Eusebio Sancidrián por no haber dado principio a las obras en el plazo exigido.

Solicitado por el delegado local de la Organización de Ciegos el emplazamiento de un kiosco para la venta del «cupón» y productos de las industrias fabricadas por la Organización, se le asigna una de las platabandas de la esquina de las calles de Sagasta y Bretón de los Herreros, no pudiendo exceder dicho kiosco de 1'50 m. de lado, y deberá pagar el correspondiente canon de ocupación de terreno. La concesión será por 15 años, revirtiendo a su expiración el kiosco al Ayuntamiento.

HACIENDA.— Se aprobó la lista de jornales de la semana. Fué desestimada la petición de don Candelas Alesanco. Se reconocieron diversos créditos por suministros y servicios al Ayuntamiento, devolución de derechos sobre construcciones, y otros, y una gratificación por servicios extraordinarios.

Aprobóse la adquisición de material y vestuario con destino a obras y dependencias municipales dependientes del Ayuntamiento. Aprobáronse también diversos gastos suplidos, facturas y libramientos. Acordóse la ejecución inmediata de las obras de urbanización de la calle de Navarrete el Mudo, por administración, en la parte que cruza la carretera de Burgos.

ARBITRIOS.— Quedó aprobado el pliego de condiciones para la subasta de terrenos en el solar de Covarrubias para instalación de un circo en las próximas fiestas de San Bernabé y San Mateo. Accedióse a las peticiones de don Félix M. Herrero, don Pedro Asensio, don Anselmo Monteruel y don Florentino Gutiérrez, así como la reducción del 90 por 100 de la liquidación de derechos a favor de don Manuel Muguburu y don Eugenio Cabredo. En cuanto a la petición formulada por don Luis Traspaderne, se accede en cuanto se refiere al año 1950; no así para el 1949, ya que no formuló la reclamación en tiempo hábil.

Fueron desestimadas las peticiones de don Eugenio Villar y don Alfredo Ocón. Se aprobaron las adquisición de nichos solicitadas por don José M. San Vicente y doña Gregoria Miranda, quienes deberán hacer efectivas 750 y 950 pesetas, respectivamente.

ABASTOS.— Dióse cuenta de la Memoria presentada por la C. de Abastos sobre sus gestiones realizadas durante el año de 1949.

Recibiendo esta Comisión constantes atenciones y ayudas del excelentísimo señor gobernador civil, se aprobó agradecerle sus preocupaciones para con la ciudad, por los beneficios que tal desinterés supone.

CONCEJAL DE SEMANA.—Actúa en la presente como tal el señor Carreras.

Y no habiendo más asuntos qué tratar, con los gritos de ritual se dió por terminada la sesión.

MOTOS GUZZI HISPANIA
Vea Vd. el nuevo modelo 1950
JESUS R. DE GOPEGUI
DUQUESA DE LA VICTORIA, 23. — Teléfono 18-63. — LOGROÑO.

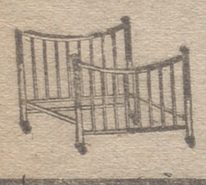
MUEBLES ANTA
CAMAS METALICAS. — DORMITORIOS. COMEDORES. — SALAS — DESPACHOS VESTIBULOS
GENERAL MOLA núm 46

LA MARAVILLOSA MAQUINA DE COSER Y BORDAR QUE USTED ESPERABA:
"HEXAGON"
Sin rival, garantizada por «SINGER». Un verdadero alarde de técnica.
Una demostración práctica le proporcionará el placer de conocer el modelo de máquina que sólo «SINGER» le ofrece.

EL MOTOR IRESA
CONVIERTE SU BICICLETA EN MOTO POR SU SEGURIDAD, RAPIDEZ Y ELEGANCIA.
Distribuidor: HOGAR CICLOS
Av. NAVARRA, 6. — TELEFONO 2648.

Caramelos de Malvavisco
es otra especialidad de
LA PAJARITA
Con ellos evitará la tos.
SAGASTA, 9.

"Educación y Descanso"
EXCURSION A VALLADOLID EN LA SEMANA SANTA
Salida, VIERNES, día 7, por la mañana. — Regreso de Valladolid, el DOMINGO, día 9, por la tarde.
ESTANCIA, VIAJE en ómnibus: 225 pesetas.
Informes, en esta OBRA SINDICAL.

TELEFUNKEN
El regalo más preciado
Elíjalo entre los 6 modelos Telefunken 1950
PIDAN AL CONCESIONARIO TELEFUNKEN DE SU LOlocalidad
Musical PTS. 2.600
SUPERHETERODINO 5 TUBOS ELECTRONICOS RIMLOCK MUEBLE PLASTICO PTS. 990
Romancero
Bolero PTS. 1.750
SUPERHETERODINO 5 TUBOS ELECTRONICOS RIMLOCK ONDA NORMAL Y ONDA CORTA
SUPERHETERODINO 5 TUBOS ELECTRONICOS RIMLOCK ONDA NORMAL, ONDA PESQUERA Y DOS ENSANCHES DE ONDA CORTA
Gran Orquesta
Interamericano
PTS. 6.100
Fono Radio 967 A
7 TUBOS ELECTRONICOS 5 MARGENES DE ONDAS OJO MAGICO REPRODUCTOR FONOGRAFICO
6 TUBOS ELECTRONICOS 5 MARGENES DE ONDAS OJO MAGICO DOS ALTAVOCES PTS. 4.750
5 TUBOS ELECTRONICOS 4 MARGENES DE ONDAS OJO MAGICO PTS. 3.475
TELEFUNKEN
FACILIDADES DE PAGO: HASTA UN AÑO
CONCESIONARIOS: DE MIGUEL HERMANOS, S. L.-Calvo Sotelo, 9.-Teléfono 1767
RADIO LUZ.-Once de Junio, 19.-Teléfono 1412

MUEBLES SELU
MURO DE LA NATA, 2 (junto al Gobierno Civil)

Anuncios oficiales

Ayuntamiento de Logroño

FINCAS RUSTICAS

Los señores abajo relacionados, todos propietarios de fincas rústicas, y habiendo sido citados en repetidas relaciones, se les notifica por medio de la presente que el martes, día 4 de abril actual, y durante las horas de 10'30 a 12'30 de su mañana, se ruega se personen en este Excmo. Ayuntamiento (Oficina para el Servicio de Conservación del Catastro Topográfico Parcelario), a fin de declarar las variantes ocurridas en sus propiedades. De no hacerlo así, se atendrán a las responsabilidades que señala la R. O. de primero de mayo de 1930.

RELACION QUE SE CITA:

Francisco Arrieta Riaño; Hdros. de Crescencio Caballero Valdivielso; Fernando Elías López; Julián Fernández Hernández; Luis Fernández Sáenz; Andrés Gómez Velasco; Josefa González Delgado; Pedro Lázaro Zorzano; Petra y Pablo Martínez González; Paula Melón Grijalba; Ricardo Osés Urusarri; Cayo Palacios Sáenz; Seminario Conciliar; Sindicato de F. E. T. y de las JONS.; Aquilino González Grijalba; Luisa Pascual Echevarría; Francisco Pérez Nájera; Fausto Peso Ijalba, y Mari Quintana Alvarez.

Logroño, abril de 1950.—El Alcalde Presidente, **Julio Pernas Heredia.**

Ayuntamiento de Mendavia

(NAVARRA)

SUBASTA DE HIERBAS

Declaradas desiertas en el día de hoy por falta de licitadores la subasta de hierbas de los Ejidos ENCIMERA, CALABAZAS, EL PONTON, DEHESA, SAN BARTOLOME, MAJAELPOZO, VERAZA y LA VEGA, el día 5 del próximo abril y hora de las once, se celebrarán en esta Consistorial segundas subastas con la rebaja del 20 por 10, o sea bajo los tipos de 37.760, 39.240, 24.360, 44.040, 24.030, 23.320, 33.620 y 33.620 pesetas, respectivamente.

Mendavia, 31 de marzo de 1950.

El Alcalde, **Perfecto Ripa.**

Ejercito del Aire
4.ª Región Aérea

SERVICIO DE AEROPUERTOS
JUNTA ECONOMICA

CONCURSO PARA LA EJECUCION DE LA OBRA «DEPURACION DE AGUA EN EL AERODROMO DE AGONCILLO»

El Tribunal se reunirá el día 17 de abril de 1950 en el despacho del señor Teniente Coronel Jefe del Servicio de Aeropuertos de la IV Región Aérea, a las doce horas, pudiéndose presentar las ofertas en un plazo de media hora, una vez leídos el anuncio y el pliego de condiciones.

Precio límite del presupuesto por contrata ... 754.643'75
Fianza provisional ... 15.092'90
» definitiva: 4% adjudicación

Los pliegos de condiciones técnicas, legales y modelo de proposición y demás documentación que se precise conocer, se hallan de manifiesto en el Aeródromo de Agoncillo (Logroño) y en Secretaría de Junta Económica, sita en Avda. de Calvo Sotelo, 4, tercero dcha. Zaragoza.

Los anuncios serán por cuenta del adjudicatario.

El Capitán Secretario de la Junta Económica, **Antonio Cañada.**

LINIMENTO ESPAÑOL ES

LA EMBROCACION HERCULES MATA TODO DOLOR
BLANCO - LIMPIO
SE ABSORBE FACILMENTE
(C. S. P. n.º 6.)

Irigoyen
MEDICO INTERNISTA
Calvo Sotelo, 4. Telf. 1607.
(C. S. P. 110.)

ANGEL LOR SAENZ
ENFERMEDADES DE LA PIEL Y VENEREAS
Consulta: De 11 a 1 y de 4 a 6
Mola, 40 (Portales). Telf. 2458
(C. S. P. n.º 8.)

Abelardo Herrero Barrio
NARIZ, GARGANTA, OIDOS
Consulta: De 11 a 2 y de 4 a 7
Hnos. MOROY, 1. (C.S.P. 209)

GUIA SANITARIA

J. Moreno Ceniceros
Fisiólogo del Patronato Nacional Antituberculoso
PULMON Y CORAZON
Muro Mata, 2, 1.º — Telf. 2611
(C. S. P. n.º 54)

JOSE ESTEBAN IÑIGUEZ
ENFERMEDADES DE LOS NIÑOS
Bretón de los Herreros, 17, 2.º izq.
Teléfono 16-74 (C. S. P. 203)

AMADOR M. BERNAL
ENFERMEDADES DE LA PIEL Y VENEREAS
Calvo Sotelo 2. Teléfono 1601
(C. S. P. n.º 6.)

Gil del Río
OCULISTA
CONSULTA DE 10 A 2 Y DE 4 A 7
Calvo Sotelo, 2, 1.º d. (C.S.P 180)

A. ROMERO GIL
ENFERMEDADES DE LA PIEL
CANCEROLOGIA
Duq. de la Victoria, 6. Telf. 2610
(C. S. P. n.º 146)

CANDIDO BENITO
ENFERMEDADES
ANO — RECTALES
VARICES — REUMATISMOS
V. Rey, 21, 1.º Tlf. 2412 CSP 88

EMILIO CASAS
PIEL Y VENEREAS
Consulta de 11 a 1 y de 6 a 8.
Muro de la Mata, 13 2.º Telf. 1376
(C. S. P. 58.)

G-CUEVAS
MEDICO DENTISTA
Av. Portugal, 10. Telf. 2231
(C. S. P. 133.)

RAMOS
MEDICINA INTERNA — NIÑOS
G. Franco, 26. (C. S. P. 137)

GRANADO
PARTOS Y GINECOLOGIA
Bretón, 13, 2.º — Teléfono 1632
(C. S. P. 32.)

J. Esteban Iñiguez
CORAZON, PULMON, TISIOLOGIA
M. Villanueva, 6. Teléfono 1874
(C. S. P. n.º 66.)

Doctor Ardanza
Riñón y Vías Urinarias
Consulta
de 10 a 12 y de 4 a 6
Murrieta, 13, 1.º Telef. 1791
(C. S. P. n.º 52.)

Pinillos
OCULISTA
Consulta de 11 a 1 y de 4 a 6
C. Sotelo, 10. Tf. 1390 (CSP 100)

Jesús Martínez Miranda
MEDICINA INTERNA
PULMON Y CORAZON
Vara de Rey 12, ent. izq. Telf. 2001
(C. S. P. n.º 2.)

CARLOS GIL
ENFERMEDADES NERVIOSAS Y MENTALES
MURO DE LA MATA 6 1.º
Teléfono 1537
(C. S. P. 12)

LUCIANO GARCIA LO
ODONTOLOGO
HA REANUDADO SU CONS
M. Mata, 7, 2.º. (C.S.P. 2

Alonso Santaola
MEDICINA GE
Y PA
Consulta: De
CALV

Jefe del S
Enfermedades de
Consulta
Hnos. Moroy, 1, 1.º

Probo Ra
Estómago-H
Intestinos
C. Sotelo 3 Tlf 1313

A. VILLA
CORAZON
REUMA
Castrovejo, 31, pral.

Enfermedades
BAZ
Médico
Bretón de los H
Teléfon
(C. S. P

MATEO GARC
APARATO D
Franco 7 1.º
(C. S. P.

CALVO M
ENFERMEDADES de
Muro del Carme
Teléfono
Consulta de 11 a
(C. S. P.

CLINICA OPERATORIA
MUELA SARA
CIRUGIA GENERAL — HUESOS — ARTI
Marqués de Murrieta, 5, 1.º — Teléfono 2471

CLINICA DE ENFERMEDADES
L. Martínez Arizp
AVENIDA DE PORTUGAL
(C. S. P. n.º 48

Sanatorio de Ntra. Sra.
Magníficamente orientado domin
Director: Dr. D. LU
TRATAMIENTO DE LAS ENF
Consulta: Puerto 16, 1.º Tele
(Aprobado por la Censura

D. AZ
Médico
Profesor
DIGES
CLINICA

Circular regulando la campaña de la patata

Detalles sobre extensión y producción de legumbres secas en España

MADRID, 1.—La Comisaría General de Abastecimientos y Transportes publica la circular número 739 por la que se regula la campaña agrícola 1949-50 de la patata. De acuerdo con lo que dispone la orden conjunta de los Ministerios de Industria y Comercio y Agricultura de 24 de marzo de 1950, se considerará a partir de primeros de abril del año en curso libre de precio, comercio y consumo, la patata, en todo el territorio nacional. Para el mejor desenvolvimiento del abastecimiento nacional y desarrollar la ayuda precisa para la movilización de la patata, la Comisaría podrá establecer corrientes comerciales adecuadas a cada época de producción y formular los planes de transporte que en conjunto se estimen convenientes. La movilización de patatas en todo el territorio nacional en cantidad superior a 300 kilogramos requerirá la guía única de circulación, que será expedida sin restricción alguna para los destinos que sean solicitados o, en su caso, a aquellos que estén previstos en corrientes comerciales cuando se establezcan. La necesidad de circulación se refiere a la que desde el campo, dominios del productor o almacén de origen sea a destino para consumo, campo o domicilio del productor, almacenes de recogida y almacén de destino a detallistas misma localidad, no será guía, ni documento alguno ción. En todo caso podrán guía ni documento alguno partidas inferiores a 300

LAS LEGUMBRE SECAS

MADRID, 1.—La disposición del Gobierno dejando libre la venta y comercio de legumbres secas afectará a numerosas producciones agrícolas de importancia.

De habas de grano se vienen a sembrar en España unas 126.000 hectáreas, de las cuales 107.000 son de secano. La provincia que mayor terreno dedica a este cultivo es Baleares, con unas 20.000 hectáreas, seguida de Badajoz, con unas 17.000.

De algarrobas se siembran 200.000 hectáreas, en su casi totalidad de secano. Salamanca figura a la cabeza, con más de 53.000 hectáreas, y le sigue Toledo, con 32.000.

De lentejas se siembran unas 42.000 hectáreas, también su totalidad de secano. La principal provincia cultivadora de esta legumbre es Granada, con 10.000 hectáreas, y después, Albacete, con algo más de 5.000.

Las almortas suponen una zona de 62.000 hectáreas, también de secano. Palencia, Toledo y Cuenca vienen a sembrar alrededor de unas 6.000 hectáreas cada una.

De yeros se siembran 105.000 hectáreas, igualmente de secano. A la cabeza de las plantaciones aparecen Burgos, con 27.000 hectáreas, y Toledo, con 14.000.

Los guisantes ocupan en España una superficie aproximada de 47.000 hectáreas, casi todas de secano. Murcia figura a la cabeza, con más de 6.000 hectáreas, y después, Badajoz, Baleares y Toledo aparecen con unas 4.000 hectáreas cada una.

Los garbanzos suponen unas 378.000 hectáreas, casi en su totalidad de secano. La provincia que mayor siembra hace de esta leguminosa es Sevilla, con 65.000 hectáreas, seguida de Córdoba, con 55.000.

Las judías en grano reciben una superficie de 228.000 hectáreas. A la cabeza va la región murciana, con 17.000 hectáreas. Después vienen Lérida y León, con 3.000.

Todas las plantaciones han tenido estos últimos años descensos importantes en el rendimiento, debido a la sequía que tan duramente viene azotando al suelo español.

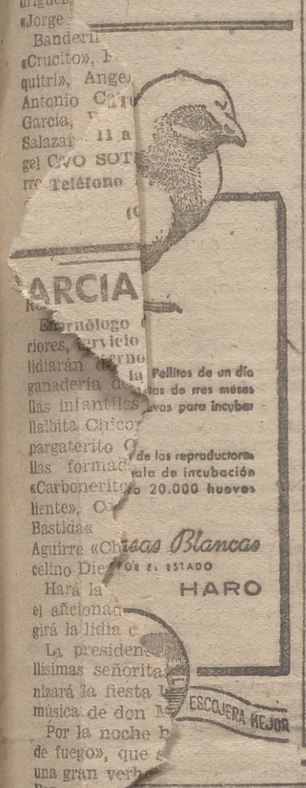

SEÑORA: VISITE PARA SUS COMPRAS
ZAPATOS "EL BARATO"
CON METALICAS garantizadas
SURTIDO DE MÁS GUSTO Y CONFORT
PRECIOS DE FABRICA
... DE JUNIO, 5 — Teléfono 2181

COMPRE USTED UN RECEPTOR OPTIMO
«OPTIMUS» HACE HONOR A SU NOMBRE
VENTA AL CONTADO Y A PLAZOS.
LOGROÑO:
P. ANTON. G. Mola, 124
HARO:
G. ACHA. G. Mola, 19

SECCION RELIGIOSA

SAN BARTOLOME.— Hermandad de San Francisco Javier.—Hoy, domingo, celebrará esta Hermandad la solemne función mensual en favor de las Misiones. A las nueve, misa de comunión general para todos los asociados pidiendo al Señor la gracia de la conversión del mundo infiel, y por la tarde, a las siete y media, función eucarística con meditación sobre las Misiones actuales, terminando con el himno a San Francisco Javier.

SIERVAS DE JESUS DE LA CARIDAD.— Hoy, Domingo de Ramos, misa de Comunidad a las ocho, en la que se procederá a la bendición de los ramos.

SOLEMNE VIA-CRUCIS AL SANTO CRISTO DEL HUMILADERO.— Hoy, a las cinco en punto, si el tiempo lo permite, se hará un solemne Vía-Crucis a la capilla del Santo Cristo del Humilladero. Partirá desde los jardines del Cuartel de Infantería. El R. P. José Luis de Tudela, capuchino, explicará algunas estaciones del Vía-Crucis, y al final dirigirá a los asistentes una breve alocución.

Todo aquel que se precie de ferviente devoto del Santo Cristo del Humilladero y de auténtico logroñés que aprecia las cosas de su casa, no podrá menos de aplaudir esta idea y acudir con puntualidad a este acto público de fe y religiosidad.

A las cinco en punto; no lo olvides.

PARROQUIA DE SANTIAGO.—Hoy, domingo, a las cinco de la tarde, tendrá lugar el acostumbrado Vía-Crucis que la juventud femenina de A. C. organiza para todas las jóvenes de la Parroquia. No dejéis de acudir ninguna.

Acción Católica

PARROQUIA DEL CARMEN

Mañana, lunes, a las ocho, círculo de estudio para la juventud femenina de A. C. Acudid todas y sed puntuales.

Maletas a 25 Ptas.
B. GOMEZ. — C. Sotelo, 16.

Trilladora del n.º 2
con motor de 30 H. P., «Hispano», tipo «París», y sus correas y lanzapajas, en estado nuevo, vendo. Sr. ANDRES. — Mola, 29. — BURGOS

REGADIOS
En vuestras instalaciones de riegos emplear Bombas VOLUM
Apartado 254. ZARAGOZA

Crónicas de la Región

CALAHORRA, 2

COMIENZA SOLEMNEMENTE LA SEMANA SANTA.— Hoy, Domingo de Ramos, comienzan las brillantes procesiones de la Semana Santa en Calahorra. La Cofradía de la Santa Vera-Cruz ha editado unas hojas dando instrucciones para la celebración de las magníficas procesiones, horarios de las mismas y todos los detalles para conocimiento de los cofrades y público en general.

La procesión de hoy será a continuación de la función de la bendición de palmas que se celebra por la mañana en la catedral, y será dedicada especialmente a todos los niños de la ciudad, acompañando el magnífico paso de «La entrada de Jesús en Jerusalén». Será presidida por el Excmo. Sr. obispo, y dará fin en el Raso, donde se situarán los niños y demás concurrentes para recibir su bendición.

Indiscutiblemente, la capital de la diócesis cuenta con unas procesiones de Semana Santa que son el orgullo de los calahorranos, y para presenciarlas vienen muchísimos forasteros, que quedan magníficamente impresionados.

Por otra parte, los cultos de Semana Santa en la S. I. Catedral, especialmente los de Jueves, Viernes y Sábado Santo, oficiados por el Excmo. Sr. obispo, revisten una extraordinaria solemnidad digna de ser presenciada por todos los católicos calagurritanos.

FRIO INTENSO.— Las montañas de los alrededores están nevadas y el aire viene completamente helado. La temperatura ha descendido considerablemente, pareciendo que estamos en pleno invierno y no en los comienzos de la primavera.

MUNICIPALES.—El pasado viernes celebró la Corporación Municipal sesión plenaria. Se tomaron acuerdos de gran interés. El señor alcalde dió cuenta al Ayuntamiento de las gestiones realizadas en su último viaje a Madrid, quedando los señores concejales muy satisfechos.

LOS DISCOS VOLANTES.— También en Calahorra se vieron, ¡cómo no!, los discos volantes, pero de esto hace más de ocho meses; podemos dar los nombres: don Pedro Escalona Resa, don Roberto Solano y muchos otros. Lo que ocurrió es que como entonces nadie hablaba ni sabía de estos fenómenos, ellos vieron algo raro, y ahora al leer la información de estos discos relacionan lo que observaron y afirman que se trataba de «discos volantes».

HARO, 1

FIESTA DE LA VICTORIA.— La conmemoración del XI aniversario de la terminación de la guerra de liberación, se ha celebrado en nuestra ciudad como en años anteriores. A las nueve de la mañana se ha oficiado una misa a las intenciones del Caudillo, en la Parroquia de Santo Tomás, asistiendo a ella el Ayuntamiento en cuerpo de comunidad con otras autoridades y jerarquías del Partido, habiéndose hecho fiesta en los centros oficiales, en los que ha ondeado la Bandera Nacional.

El alcalde accidental, don Carlos Samaniego, ha cursado con este motivo los siguientes despachos telegráficos: «Alcalde de Haro a jefe Casa Civil S. E. Generalísimo. Madrid. Al cumplirse XI aniversario de la gloriosa Victoria, Ayuntamiento y vecindario harense reiteran a nuestro invicto Caudillo Franco adhesión inquebrantable y su fe en los destinos de la Patria».

Igualmente ha enviado otro al excelentísimo señor gobernador civil de la provincia, concebido en los siguientes términos: «En esta gloriosa efemérides de la historia patria, que conmemora el aniversario de la Victoria, Ayuntamiento y vecindario renuevan su adhesión profundamente sentida. Salúdole».

ANGELITO AL CIELO.— Cuando contaba siete meses de edad, subió al Cielo el pasado jueves, día 30, el precioso nene José Luis Ruiz Ochoa, hijo de nuestro buen amigo don Sebastián Ruiz Muñoz, a quien así como a su atribulada esposa le enviamos nuestro pésame. El entierro del angelito se efectuó en la tarde de ayer con lucido acompañamiento.

FESTIVAL TAURINO. — He aquí el programa completo de los actos que el «Club Taurino de Haro» celebrará el próximo día 9, Pascua de Resurrección, con motivo de la inauguración oficial de sus actividades.

A las diez de la mañana, con asistencia de las autoridades y de la banda de música, se celebrará en la basílica de Nuestra Señora de la Vega una misa solemne, ocupando la cátedra sagrada el señor párroco, D. Florentino Rodríguez. A continuación, en la plaza de toros, serán obsequiadas las autoridades y todos los socios del Club con un vino de honor. Los concurrentes podrán aprovechar la oportunidad para iniciarse o perfeccionarse en el arte de Cúchares, lidiando unas becerras añojas y erales de la ganadería de Etura, de Logroño. Desde luego, es segura la intervención de cuadrillas de Miranda de Ebro y Santo Domingo de la Calzada.

A las cuatro y media de la tarde, si el tiempo no lo impide y con superior permiso, se celebrará un grandioso festival taurino con fines exclusivamente benéficos y la intervención de aficionados de la localidad. El orden de la fiesta será como sigue:

Primero.— Se lidiarán y simularán las suertes de banderillas y estoque a seis magníficos y elegidos erales de la ganadería de don Manuel Etura, de Logroño, por los aficionados Eugenio Ruiz (Carnicerito), Luis Angulo (Herrerito), César Mozo (Alpargaterito), Oscar Martínez (Niño del Equino), José Rodríguez (Pepe Hillo) y José Rojas (Jorge Negrete). Actuarán como sobresalientes, Jesús Gorbea (El Harense) y Román Pérez (Niño de Navalcarnero). Los banderilleros serán: Marcelo García «Crucito», Fortunato González «Triquitri», Angel Calleja «Callejita», Antonio Campo «Chatillo», José García, Valentín García, Antonio Salazar «Niño de los Retales», Angel Campo «Morenito», Antonio Carro, Lucio Soto «Sotito», Jesús Zalduendo, Guillermo Gómez, Jesús Gorbea «El Harense», Marcelino Alonso «Riojanito», Antonio Gómez «Joyerito», Baldomero Mijancos «Carreterito», Salvador Sabando y Román Pérez «Niño Navalcarnero».

Segundo.— Se lidiarán igual que los anteriores y procedentes de la misma ganadería, dos preciosos becerros por las cuadrillas juveniles, futuras promesas del toreo, Juan Castro (Villalbita Chico) y Eduardo Mozo (Alpargaterito Chico), mano a mano. De sobresaliente actuará Manuel Bastida «Vaquerito», y como banderilleros, Adolfo López «Carbonerito», Carlos Aguillo «El Valiente», Carlos Martínez, Manuel Bastida «Baquerito», Fernando Aguirre «Chico del Mostrador», Marcelino Díez y Pedro Gómez. En la lidia de estos becerros, los «pequeños grandes maestros» serán ayudados por las figuras estelares «Carnicerito» y «Alpargaterito».

En una de las reses ejecutará la suerte de «Don Tancredo» el aficionado conocido por Manolete II; dirigirá la lidia el pundonoroso novillero logroñés Pepe Rioja, y presidirán «nada menos» que las bellísimas señoritas Esther Martínez, María Rosa Martínez, Mary Nieves Soroeta, Victoria Marijuán, Milagros Díez y Visi Mínguez. Asistirá para amenizar la fiesta la banda municipal de música, y se han fijado precios económicos.

A las diez y media de la noche, habrá verbena en la Plaza de la Paz, y se dará final a la fiesta inaugural del «Club Taurino» con el disparo de un magnífico «Toro de fuego», confeccionado por la señora viuda de Mirafuentes.

TORRECILLA DE CAMEROS, 30

ANIVERSARIOS.—Con motivo de cumplirse el primer aniversario del fallecimiento de D. Celestino Córdoba, se celebró en la Parroquia un solemne funeral. En esa ceremonia se renovaron los sentimientos de pesar que motivó la desaparición del respetable caballero.

Con tan triste motivo, reiteramos a su esposa, hijos y demás estimada familia, nuestro sentido pésame.

—También se ha celebrado el funeral por el alma de doña Trinidad Sorzano. Su vida fué pródiga en virtudes cristianas y buenos ejemplos.

Renovamos nuestros sentimientos de condolencia a su hermana doña Emilia y demás familia.

AMONESTACIONES.—Se leyeron el domingo las primeras del joven oficial de la Secretaría de este Ayuntamiento Vicente Santaolalla y la simpática señorita Antonia Solo de Zaldívar Larios. Muy sinceramente felicitamos a los futuros esposos y a sus respectivas familias.

ALBERITE, 31

BODA.—El pasado día 25, ante el altar de la Virgen de la Antigua, consagraron sus amores la agraciada señorita Vicenta Ausejo Ortiz y el joven logroñés Félix Castellanos Marín. Después de la ceremonia, los familiares e invitados fueron obsequiados con un exquisito desayuno en casa de los padres de la desposada. A mediodía emprendieron el viaje de bodas con dirección a Bilbao. Al nuevo matrimonio, padres, hermanos y demás familia, nuestra cordial enhorabuena.

DESPEDIDA A LAS NIÑAS ALEMANAS.—El pasado día 24, las niñas de las escuelas, acompañadas de sus maestras y muchas personas mayores, acudieron al auto de la mañana para despedir a las niñas alemanas Gertrud y Hannelore, que abandonaban Alberite, después de haber pasado ocho meses felices, para incorporarse a la expedición que regresaba a su patria. La despedida fué emocionante y muchos no pudieron contener las lágrimas.

A don Leopoldo Ducloux y doña Angelita Ruiz y al joven matrimonio Esteban Ponce de León y Marichu Solozábal, les felicitamos de nuevo por su caridad ejemplar hacia estas niñas alemanas.

DEFUNCION.—Hace días falleció, después de larga enfermedad, la señora Modesta Moreno. Dadas las numerosas amistades y larga familia, los funerales y sobre todo el entierro se vieron concurridísimos. A su esposo, don Cesáreo Herrera, hijos y familiares, nuestro más sentido pésame.

SEMANA SANTA.—El Padre Superior de los PP. Camilos de Navarrete será el encargado de los sermones de Semana Santa y el confesor extraordinario para el cumplimiento pascual.

Vendrá el próximo Lunes Santo para, durante los días libres, dar ejercicios espirituales a las jóvenes de Acción Católica y simpatizantes. Jóvenes: Desde el lunes por la tarde acudir a los ejercicios espirituales que para vosotras organiza la Parroquia.

SOTO DE CAMEROS, 29

NATALICIO DOBLE.—Días pasados dió a luz felizmente dos niñas la estimada vecina doña Rosa Pérez Cerezo, esposa del guardia civil de este puesto don Ruperto Crespo Pérez.

El bautizo de las «gemelas» se celebró con la mayor alegría, imponiéndoseles los nombres de Rosa y Josefa, y dando lugar a una fiesta familiar de la que participaron sus amistades y muchos vecinos.

Enhorabuena a los padres y familiares de las nuevas sotreñas, y que tengan éstas una vida muy dilatada y en una felicidad no menor que la de sus primeros días.

✝

LA SEÑORA

D.ª Catalina Hidalgo Casas

(Viuda de D. Demetrio Bergasa)
(Cigarrera jubilada)

Falleció ayer, a los 81 años habiendo recibido los S. S. R. I. P.

Sus apenados hijos, Pilar, Francisco y Antonia; hija política, María Sáenz; nietos, Alicia y Pilar; hermanos políticos, sobrinos y demás familia, participan a sus amistades tan sensible pérdida y les ruegan una oración por su alma y la asistencia a los actos que se indican, por cuyo favor les quedarán muy agradecidos.

Logroño, 2 de abril de 1950.

Conducción del cadáver: Hoy, DOMINGO, a las CUATRO. Casa mortuoria: Gallarza, 14. Iglesia Parroquial: Santiago. Funeral y Misa de Réquiem: Mañana, LUNES, a las 8'45.

ESPECTACULOS

TEATRO

BLAS WILSON Y AMPARITO SANTILLO
Teatro Bretón

Blas Wilson al frente de su notable orquesta, con Amparito Santillo de figura máxima, presentó ayer en el Bretón un espectáculo arrevistado que, con el título de «Chistes a veinticinco pesetas», reune en un surtido programa una serie de agradables números de variedades, a través de los cuales se van dando a conocer los distintos artistas que integran la formación.

Destacan, entre éstos, además de Amparito Santillo, que lució su arte variado y su personal estilo en la canción moderna, el gran humorista Ruman, dueño de una gracia natural que le valió ruidosísimas ovaciones y que lo convierten, por sí solo, en una gran atracción del programa; Coralillo de Granada es, asimismo, una notable intérprete de la canción española, con muy buen estilo en el cante andaluz; igualmente son dignos de mención el recitador Gaby, la pareja de baile Pepín Edo y Mary, las bailarinas hermanas Córdobas, y artistas como Rita Moreno, Pilarín Castillo, Bethy Bray, etc.

También Blas Wilson y su orquesta tuvieron una actuación destacada.

En conjunto, el espectáculo resulta agradable y entretenido.

ATENCION
COMPRO LIBROS Y PAPEL de todas clases; y BOTES. — Carmen, 8.

TRAPERIA "LA VASCA"
RUAVIEJA, 22.
Compro BOTELLAS, TRAPOS, GOMA, PAPEL, CAMAS DE MADERA, REJAS, etc. — Pago buenos precios.

Leña y serrín
De HAYA y ROBLE, en tacos, para cocinas y calderas, vende Juan Cruz Ortiz, Rey Pastor, 25. — Telf. 1653. Servicio a domicilio.

APICULTOR
Colmenas modernas a 230 ptas. Enjambres núcleos fortísimos. Cera estampada 42 x 20, a 5 pts. Toda clase material accesorio. Solicite precios. Textos. Asesoría técnica gratuita.
AVICULTOR
Comprimidos para castración. Incubadoras, criadoras, nidales, anillas, bebederos, comederos, porta-verduras. Textos.
CUNICULTOR
Conejeras, pesebres, corta verduras, tatuadoras, molinos, etc.
GANADERO
Abrebocas, castradores, jeringas, sondas irrigadoras, trócares y marcas para toda clase de ganado. — Industrias FERAMA. Av. Universidades, 3. — Bilbao.

MUEBLES RIOJA
LOS MAS BARATOS
O. Sotelo, 14. — Teléf. 2321.

ANUNCIOS CLASIFICADOS

GANE DINERO. Fabricación domicilio. Compro producción. Condiciones: Apartado 544. Madrid.

COMPRAS

COMPRA-VENTA de muebles y toda clase de objetos. Calle del Carmen, 8.

MADERA DE CHOPO, compraría una partida para andamiaje, puesta en Logroño. Razón, Gonzalo de Berceo, 29, bajo.

MIEL del país, compramos. T. Sáenz y Compañía.

FINCAS

PISO en P. Galdós, 5 h., baño, cocina y despensa, orientación mediodía, vendo llaves en mano. Trato directo. Informes, Rey Pastor, 37, bajo, dcha.

CASA once pisos y solar contiguo edificable, vende Maturana. Oeste, D

PISOS llaves en mano, orientación saliente y mediodía, a dos calles, directamente del constructor, se venden en la calle Castroviejo, 31. Informes, en la misma.

PISO PRINCIPAL cuatro habitaciones y cuarto de baño, se vende. Trato directo. García Morato, 11, taller.

PISO libre, céntrico, se vende. G. de Berceo, 1, segundo izqda.

LOCAL interior, llave en mano, y patio, vendo en San Agustín. Razón, Carnicerías, 15, tercero.

OCASION. Sin intermediarios, vendo piso 4 h., c., baño mosaico, sol, y libre, por 38.000 pts. Bretón, 14.

HERNANDEZ vende de ganga piso 1.º amplio, libre, en G. Mola; bonito chalet, libre, muy barato, con algo de tierra; casa en lo mejor de Logroño; pisos en todos los sectores, libres. Mola, 4, pral.

PISO segundo Av. Colón, 32, se vende libre. Razón, primero izqda.

HERNANDEZ vende huertas libres y casa con motor, de 22, 6, 2 y 1 fga., cerca capital. Solar muy céntrico. Mola, 4, pral.

FINCA de 95 fanegas regadío, viviendas, barata y con facilidades de pago, por ausencia. Bretón, 14.

ESTEBANEZ vende monte de cien fanegas, cerca de la capital. Once de Junio, 1, entlo. izqda.

ESTEBANEZ vende casa céntrica muy barata; casas de planta baja con 6 celemines de tierra, agua de motor y bomba, cerca de la capital, llaves en mano. Muchísimos pisos céntricos, libres; huerta de 6 fanegas, con casa, motor y cuadras, llaves en mano, y bonito chalet a todo confort, libre. Once Junio, 1, ent. iz.

VIÑA en Zorraquín, término «La Boquera», vendo. Evaristo Ilarraza, en Villamediana.

MARIARTE vende chalets libres desde 200.00 a 850.000 pesetas; casas libres y ocupadas de 100.000, 275.000, 500.000 y 760.000 ptas. Pisos libres y ocupados, de 35.000, 38.000, 56.000 y 65.000 ptas.; huertas, todas libres, de 300.000, 450.000, 500.000 y 850 mil ptas. Herrerías, 51, tienda.

EN LO MEJOR del ensanche y de un gran porvenir, se vende magnífica casa, hermoso establo y corralizas, con dos o tres fanegas de tierra. Informa, Nalda. V. Rey, 32, 2.º.

GANADOS

OVEJAS. Se venden 60 con 60 corderos. Dirigirse a Juan Ramírez, en Zarzosa.

SE VENDEN dos vacas de raza holandesa, una recién parida del segundo parto y la otra para parir; y un burrito de dos años. Tratar con Luis Pérez, Arrabal de Margubete, en Santo Domingo de la Calzada.

VACA de 4 años, recién parida, vende Pedro Somalo, en Bobadilla.

VACAS. Por exceso de ganado, vendo dos, segundo parto, tres días paridas. Manuel Rodríguez, Venta del Hambre. Logroño.

VACA y novilla de excelente clase, para parir en abril, se venden. Angelita Torrecilla, en Badarán.

VACA recién parida con su ternero, de segundo parto, vende Gregorio Padilla, en Entrena.

RESES, se venden 30 borras y un mozueco, superiores; un novillo de dos años y otro de 8 meses, del terreno, para vida. Tratar con Pablo Andrés, en Sorzano.

PERDIDAS

Perra blanca con pintas negras en las orejas, que atiende por «Estrella», extraviada de Bobadilla a Cenicero. Se gratificará su entrega al Cubano, en Cenicero, y de no hacerlo se tomará por hurto.

Guante azul marino, piel y lana. Se gratificará su entrega en Zapatería Luis Herrero. Gral. Mola, 37.

Documentación coche «Fiat», M. 64.979, extraviada. Se ruega su entrega en Muro de la Mata, 15, entlo.

Caja amarilla con ropas y libros. Gratificarán su entrega en Laurel, 10, primero.

TRASPASOS

TRASPASO formidables negocios en marcha. Once de Junio, 1, entlo. izq.

SE VENDE o se traspasa peluquería en Briones, sillones americanos hidráulicos, nuevos. Para tratar, con el dueño, Servando Sáinz, practicante, en Briones.

BAR, traspaso por poco dinero. Razón, G. Primo Rivera, 24, 1.º dcha.

CEDERIA en traspaso por cambio residencia, casa de dos pisos con lujoso «Café Bar», muy céntrico. Presupuesto insignificante. Santiago Hernández, Rincón de Soto.

CEDERIA tienda ultramarinos, mercería y panadería. Enseña Hernández. Gral. Mola, 4, pral.

CEDO reparto de leche. Beneficios día, 100 pts. Daré en 16.500 pts. Más datos, Poza, Mola, 33, primero.

CARPINTERIA sin operarios, traspaso por ausencia. Informes, Francisco Vicente. Murrieta, 45, 2.º.

VEHICULOS

COMPRO vehículo «Ford» 8 a 10 H.P., no importa estado motor. Ofertas en Av. Navarra, 14, almacén.

CABINAS de 3 y 4 plazas, económicas. Colocación rápida. «Carrocerías Navajas». Queipo de Llano, 20.

BICICLETA de caballero, y comedor, vendo de ocasión. Calle Mayor, 65, segundo derecha.

BICICLETA paseo, especial, francesa, con dinamo y cambio, seminueva, vendo. García Morato, 2, cuarto izq.

«RENAULT» 4 plazas, 8 H. P., véndese toda prueba. M. Mata, 6, 1.º.

COCHE-SILLA DE NIÑO, seminuevo, Plaza Amós Salvador, 4, 4.º izqda.

CARRO superior para 3.000 kilos de carga, vendo. Razón, Félix Aguillo, en Rodezno.

COCHE DE NIÑO, se vende económico. Calle Mayor, 35, tercero izqda.

BICICLETA de señora, se vende o se cambia por una de caballero. Vara de Rey, 11, cuarto dcha.

VENTAS

«ALFA», Máquinas de coser y bordar. «La Logroñesa de Armas».

PUERTAS Y VENTANAS todos tamaños. Precios baratos. R. Paterna, 24.

TRILLADORAS «Angeles»: Tipo A, producción aproximada 5.000 kilos, y tipo C, 10.000 kilos. Agente, don Jesús Cortés, Logroño.

TRAJES 1.ª comunión de niño y niña, usados una sola vez, se venden. Razón, Vara de Rey, 33, entlo. dcha.

PRENSA VINO de dos husos, se vende mitad de su valor. Lapuerta, en Andosilla (Navarra).

VELOS DE TUL ILUSION, lo mejor de lo mejor, a precios francamente baratos. No compren sin verlos. En El Almacén. Sagasta, 14.

MOTOR para trilladora o industria, marca «Wisconsin», de 30 H. P., vende Antonio Gómez, en Albelda.

CONTRATISTAS, ALBAÑILES. Tirantes, cuartones, sopandas, cabios y cielo raso de pino. Santiago Ortiz García, en Ezcaray.

MOTOR «Geal» 1½ H. P., seminuevo, 1.500 revoluciones por minuto, se vende. P. Galdós, 14, taller.

GRAN OCASION. Venta radio «Philips» 4 lámparas, 700 pesetas. Vicente Miguel, Plaza de la Paz, 12, 4.º. Haro.

MOTORES industriales de 3, de 12 y 24 H. P., se venden. Talleres Diesel. Villegas, 6.

EQUIPO completo de primera comunión, de reglamento de la Enseñanza, se vende. Razón, Herrerías, 14, segundo izqda.

COLMENAS MOVILISTAS, llenas o vacías. Serrería Rover. 19 de Julio. Logroño.

ALFALFA, se vende la de tres fanegas por temporada, nueva, junto camino de carro y río. Razón, Gral. Primo Rivera, 24, segundo izqda.

MOTOR «Bernard» de 25 H. P., y Waukesha de 30, vendo. Murrieta, 59

VESTIDO comunión de niña, vendo económico. San Antón, 10, primero.

DORMITORIO isabelino completo, y silla de niño, vendo. V. Rey, 51, 3.º iz

CAJAS mayores que de higos, vendo con tapa, a pta. Vallejo, 4. Estanco.

CAJA DE CAUDALES, de ocasión, se vende. De Miguel Hermanos. Calvo Sotelo, 9.

MIEL, se vende en Vara de Rey, 23, primero.

VESTIDO niña 1.ª comunión, vendo. Rep. Argentina, 7, cuarto centro.

AGAVILLADORA para 2 caballerías, una campaña siega, vende Dionisio Vélez, El Cortijo. Razón en Logroño, Talleres Verón, carret. Cristo, S. T.

COCINA eléctrica, seminueva, vendo en 475 pts.; y aparato radio en 1.200 pts. Razón, San Bartolomé, 2, ent. iz

VARIOS

PASAPORTES, salidas, pasajes y gestiones en el extranjero, los resuelve rápidamente el «Centro Gestor Fernández». Adoratrices, 4, pral. dcha.

ARGENTINA, Uruguay, Brasil, Venezuela. Embarque inmediato, abril, mayo, junio, Barcelona, Coruña. Gestoría América. Juana Vega, 35. Coruña.

FILATELISTAS: Compro y vendo sellos. Sagasta, 16. Librería ocasión.

NO HAY CALZADO VIEJO NI ROTO si se repara por el sistema «Mánitas». Encargos, Mola, 41, entlo.; San Roque, 6, y Plaza de San Agustín, 5.

«PARA VIVIR MUCHO Y BIEN», por E. P. A., Librerías Merino y Cereza.

AGRICULTORES. Bombas, grupos para riego, motores, mangueras y accesorios. Francisco Vicente Altarriba. Cadena, 3, Zaragoza.

SASTRE. Se admiten géneros. Precios económicos. Hechuras inmejorables. Plaza de los Héroes, 15, 2.º

VELOS redondos, de tres picos y cuadrados, desde 3 ptas.; alfileres de perla para mantillas, mucho surtido y a muy buenos precios, en «El Almacén». Sagasta, 14.

AVISO

Los anuncios para estas secciones solamente se admiten en la Administración de este periódico, de 9 a 1 de 4 a 7.

SANTOS DEL DIA

Francisco de Paula, Teodosia y Abundio.

NUEVA RIOJA

TEMPERATURA DE AYER

Máxima, 12, a las 15; media, 9'1; mínima, 6'2, a las 00 de la noche.

Aclamaciones al Generalísimo...

(Viene de primera página)

fila impecable entre los aplausos de la multitud. A continuación, un batallón de Infantería de Marina, integrado por fuerzas del Tercio del Ferrol del Caudillo y del batallón del Ministerio. Sigue la representación del Ejército del Aire, que encabeza la escuadra de gastadores y que integran dos compañías de paracaidistas con metralletas; una compañía de tropas de Infantería del Ejército del Aire y otra compañía de Transmisiones. La gloriosa Infantería inicia su desfile con un batallón del Regimiento de Infantería Inmemorial número 1, y otro de cada uno de los Regimientos de Infantería Covadonga número 5, León número 38, Saboya número 6 y Asturias número 31.

Las fuerzas, al llegar a la altura de la tribuna, dan vista a la izquierda, dando el grito de ¡Viva España! Su excelencia el Jefe del Estado presenció todo el desfile en primer término de saludo con la mano en la visera.

Se distinguen por su magnífica y más difícil alineación las fuerzas del batallón de Infantería del Ministerio del Ejército, a cuya cabeza marchan los ciclistas con sus máquinas impecables, y la Guardia Civil, cuya representación ostenta el Colegio de guardias jóvenes de Valdemoro, arranca grandes aplausos de la multitud y cierra la gran parada militar, que terminó a las doce de la mañana.

REGRESO ENTRE NUEVAS ACLAMACIONES

La multitud acude entonces a las proximidades de la tribuna presidencial y hace objeto a Su Excelencia el Jefe del Estado de nuevas demostraciones de adhesión. Los vítores y las aclamaciones se suceden ininterrumpidamente mientras el Generalísimo Franco, a los acordes del Himno Nacional, se despide de los ministros y personalidades y ocupa de nuevo el coche descubierto acompañado del ministro del Ejército, teniente general marqués de Dávila, camino del Palacio de Oriente. Su paso por el Paseo de la Castellana, Recoletos y Avenida de José Antonio es acogido con indescriptibles manifestaciones de entusiasmo por el numeroso público que se estacionaba a un lado y otro de la calzada y que ocupaba por completo balcones y ventanas de los edificios del recorrido. S. E. el Jefe del Estado correspondía sonriente a estas demostraciones saludando militarmente.

EXPRESION PATRIOTICA ANTE PALACIO

A las doce y media llegó la comitiva al Palacio de Oriente. Poco después comenzó a llegar a la espaciosa plaza frente a Palacio un gentío inmenso que se unió al ya numeroso público que desde dos horas antes había comenzado a congregarse frente a la fachada principal. La multitud entonaba himnos patrióticos y comenzó a agitar sus pañuelos con aclamaciones y gritos de ¡Franco, Franco, Franco!, que se prolongaron durante largo rato y arreciaron en el momento en que el coche de Su Excelencia llegó a Palacio.

AL PALACIO DE SANTA CRUZ

A la una menos cinco, S. E. el Jefe del Estado salió de nuevo de Palacio con dirección al Ministerio de Asuntos Exteriores, donde iba a inaugurar oficialmente las obras de ampliación del Ministerio. Otra vez la presencia del Caudillo fué acogida con estruendosas aclamaciones y vítores. Un gentío inmenso seguía al coche de S. E. hasta el Palacio de Santa Cruz, en cuya plaza se estacionaba asimismo un numeroso público.

A la una y diez aproximadamente, llegó el Generalísimo Franco al Palacio de Santa Cruz.

La comitiva penetró por la calle del Salvador, donde formaba el Batallón del Ministerio del Ejército con bandera y banda de música, que rindió honores. El Generalísimo, entre incesantes aclamaciones, pasó revista a las fuerzas a los acordes del Himno Nacional, acompañado del capitán general de la Región, teniente general Muñoz Grandes.

A la puerta del edificio esperaba el ministro de Asuntos Exteriores, señor Martín Artajo, con el Gobierno en pleno; el presidente de las Cortes, don Esteban Bilbao; el patriarca obispo de Madrid-Alcalá, doctor Eijo Garay; subsecretario de Asuntos Exteriores, todos los directores generales del Departamento, primer introductor de embajadores, barón de las Torres, y los embajadores marqueses de Casa Real, Barzanallana, Luca de Tena, Casas Rojas, De los Arcos, Mateu, Areilza, Teodomiro Aguilar, tenientes generales García Valiño, Ponte y Vigón; jefe del Estado Mayor de la Armada, almirante Arriaga; jefe del Estado Mayor del Aire, general Fernández Longoria; alcalde, señor Moreno Torres; presidente de la Diputación, marqués de la Valdavia; director general de Seguridad y otras personalidades.

El señor Martín Artajo presentó al Caudillo al alto personal del Departamento, a quienes estrechó la mano y, seguidamente, los funcionarios tributaron al Generalísimo una cálida ovación.

BENDICION DEL NUEVO EDIFICIO

A continuación, el obispo de Madrid-Alcalá, revestido de pontifical, procedió a la bendición del edificio desde un improvisado altar. Consta la nueva edificación de iguales líneas que el viejo Palacio de Santa Cruz con cinco plantas más el archivo, y en ellas serán instaladas la Dirección General de Política Económica; directores de Relaciones Culturales, Asuntos Consulares, Régimen Interior, Oficina de Prensa e Información Diplomática, Valijas y Registro e Interpretcaión de Lenguas.

S. E. DESCUBRE LA LAPIDA

Su Excelencia, acompañado del ministro de Asuntos Exteriores, se dirigió acto seguido al lugar donde se halla situada una placa conmemorativa que en latín señala la fecha de esta solemnidad. El Caudillo descubrió la lápida e inmediatamente comenzó la visita, que fué muy detenida, de todo el edificio. Subió a los distintos pisos del mismo, donde pudo apreciar cómo se ha incorporado perfectamente este nuevo local al Palacio de Santa Cruz y la perfección arquitectónica de sus cuatro torres. A los 2.144 metros que constituía el antiguo Palacio se han añadido con esta nueva edificación que hoy se inaugura, 2.136 metros más.

VINO ESPAÑOL

S. E. el Jefe del Estado, terminado el recorrido por las distintas galerías y despachos del nuevo edificio del Ministerio, pasó al viejo departamento, donde visitó el nuevo despacho del señor Martín Artajo, así como el Salón de Embajadores, que ha sido también cambiado. Los funcionarios, al paso del Caudillo por las galerías, le aplaudieron entusiásticamente, y el Generalísimo fué obsequiado con una copa de vino español por el titular de la cartera, don Alberto Martín Artajo.

La visita terminó poco después de la una y media de la tarde, y el numeroso público estacionado en los alrededores del Palacio de Santa Cruz hizo objeto a S. E. el Jefe del Estado de entusiastas manifestaciones de adhesión, que se prolongaron hasta que el coche que ocupaba el Generalísimo Franco desapareció camino del Palacio de Oriente.

INAUGURACION DE DOS PUEBLOS EN HUESCA

HUESCA, 1.— Con ocasión de celebrarse la Fiesta de la Victoria, se ha celebrado la inauguración de los nuevos pueblos de Salinas de Jaca y Canfranc.

Ofició en la bendición el prelado de Jaca, doctor Bueno Monreal, y se pronunciaron discursos.

El pueblo de Canfranc, compuesto de 52 grandes viviendas, sustituye al antiguo que se quemó hace cinco años.

El de Salinas de Jaca ha sido construído nuevo en las inmediaciones del antiguo, que hubo necesidad de abandonar a consecuencia de corrimientos de tierras y grietas abiertas en las peñas donde estaba enclavado.

EN TODA ESPAÑA

MADRID, 1.— Las informaciones que se reciben de toda España dan cuenta de haberse celebrado en todas partes con solemnidad extraordinaria los actos conmemorativos del XI aniversario de la Victoria del Ejército español. En todas las plazas donde existe guarnición, hubo desfiles de tropas entre los aplausos de la multitud, y en una gran parte, precedieron a éstos solemnes misas de campaña.

El "Día de la Victoria" en Logroño

Tras una solemne misa de campaña, las fuerzas de la guarnición desfilaron entre aplausos ante las autoridades

En el Gobierno militar fué impuesta al presidente de la Audiencia, señor Sáenz de Tejada, la Cruz del Mérito Militar, con distintivo blanco

Hemos llegado al XI aniversario de la Victoria, gloriosa efemérides para España y los buenos españoles, y, sin embargo, cada año, en todo el ámbito nacional, se celebra con renovado entusiasmo y agradecimiento al Caudillo.

Logroño vibró ayer de entusiasmo y este entusiasmo se tradujo en incremento del movimiento por toda la ciudad desde muy temprano, no obstante lo desapacible de la mañana.

Colgaduras en los balcones y banderas en los centros oficiales y en muchos particulares. Gran afluencia al paseo del Espolón, que quedó completamente rodeado por el público que ocupó los andenes para asistir a la misa de campaña celebrada por el capellán comandante don Francisco Prado, y amenizada por la banda municipal de música.

Las tropas de guarnición en Logroño se situaron en las calzadas. Las autoridades, Comisiones e invitados ocuparon las dos tribunas.

Durante la organización del acto religioso, «Radio Frente de Juventudes», instalada en el Gobierno Civil, nos obsequió con alegres marchas, cantos y «saetas» de hondo sentido patriótico en consonancia con el día y los recuerdos que evoca por analogía para todos amantes de España.

Las enseñas de la Patria rodeando el altar del santo sacrificio.

Revistadas las tropas dispuestas en formación, al mando del jefe de la línea teniente coronel señor Salas, por el gobernador militar, dió principio el santo sacrificio, presentes la Bandera y estandartes ante el altar del Santo Cristo, y de piquete toda marcialidad y presentación impecable sección de motoristas de la Policía Armada y de Tráfico; Aviación, con su estandarte y banda de cornetas y tambores; Guardia Civil; batidores de Artillería y banda de trompetas y tambores, estandarte, cañones de montaña, transmisiones; Regimiento de Bailén con sus gastadores, bandas, fusiles ametralladores, gloriosa Bandera, ametralladoras antiaéreas, «jeeps» de los mandos, cañones antitanques.

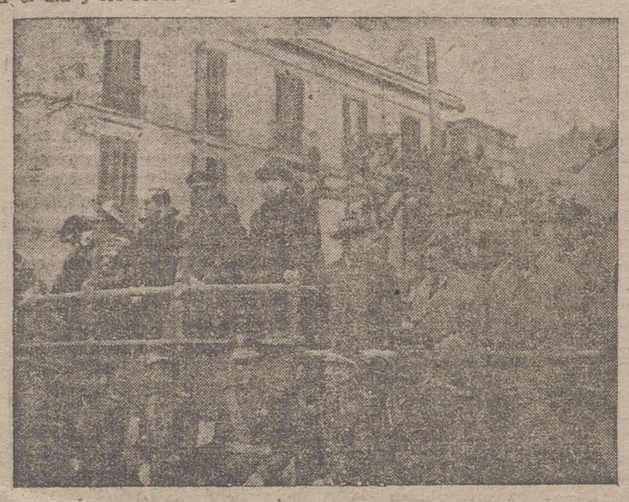

Tribuna en que se instalaron las autoridades para presenciar el desfile.

Desfile de las fuerzas de la parada militar, dando vista a la izquierda al pasar ante la tribuna de las autoridades

de honor encargado de rendir los honores, los gastadores de Bailén.

DESFILE DE LAS TROPAS

Terminada la misa de campaña, celebróse el desfile de las fuerzas ante las autoridades, figurando con señor presidente de la Excma. Diputación Provincial; M. I. abad de la Colegiata; señores coroneles de los distintos Cuerpos y organismos armados de la guarnición de Logroño; subjefe del Movimiento; representaciones de las Ordenes religiosas; jefes de los distintos organismos estatales, provinciales y locales, e invitados de honor.

EL PRESIDENTE DE LA AUDIENCIA, CONDECORADO

Finalizado el desfile, la presidencia y numerosos jefes y oficiales de las distintas Armas y organismos dependientes de los Ministerios del Ejército y del Aire, e invitados, se trasladaron al Gobierno Militar, donde, en el despacho del Excmo. señor gobernador militar, y por éste mismo, se procedió a la entrega de la Cruz de tercera clase del Mérito Militar, con distintivo blanco, al Ilmo. señor presidente de la Audiencia y presidente de la Comisión del glorioso Cuerpo de Mutilados, don Ignacio Sáenz de Tejada.

El gobernador militar le dedicó palabras afectuosas basadas en su gran amistad y en reconocimiento de los excepcionales méritos que le habían hecho acreedor a tal distinción, palabras a las que correspondió don Ignacio dando a todos las más expresivas gracias por el homenaje. Impuesta la condecoración, ambos se abrazaron cordialmente.

Acto seguido, todos se trasladaron a la Residencia de Oficiales de Infantería, donde fueron obsequiados con una copa de vino español.

TEXTO DEL DECRETO

«Ejército español.—En atención a los méritos contraídos por el magistrado don Ignacio Sáenz de Tejada y Gil, S. E. el Jefe del Estado y Generalísimo de los Ejércitos ha tenido a bien concederle la Cruz de tercera clase del Mérito Militar, con distintivo blanco, para premiar sus servicios a la Patria.

Y para que conste, expido la presente cédula en Madrid, a dieciocho de febrero de mil novecientos cincuenta.—Firmado, Fidel Dávila. Rubricado».

Al pasar ante la tribuna, en la confluencia de las calles Audiencia y Bretón de los Herreros, las fuerzas en desfile daban vista a la izquierda entre los aplausos del numeroso público que asistió a esta demostración de fervor patriótico.

Figuraron en la presidencia de estos actos los Excmos. señores gobernadores militar y civil; Ilmos. señores presidente y fiscal de la Audiencia; señor alcalde de la capital;

LA SUBIDA DE LA VIDA

GINEBRA, 1.—En 23 países de un total de 34 en los que han sido efectuadas encuestas, ha subido el coste de vida, según la Oficina Internacional de Trabajo. El mayor aumento fué en Austria, con el 27'8 por 100. Suiza, Italia y Estados Unidos figuran entre los países donde la vida no ha subido. Estos datos se refieren a 1949.—(Efe).

APROBACION DEL PLAN...

(Viene de primera página)

china y de Holanda en Indonesia, y, por último, que, a petición de Francia, y con arreglo al sistema de rotación, debía presidir en los seis meses próximos la presidencia del organismo el general Bradley.—Efe.

CUIDADO CON LOS DOCUMENTOS SECRETOS

LA HAYA, 1.—Los fotógrafos han sacado varias placas de los ministros de Defensa de los países del Pacto del Atlántico.

Cuando quisieron hacer la última, el secretario de Defensa norteamericano gritó por encima del ruido que había en la sala: «Señores, hagan el favor de tapar los documentos rigurosamente secretos que tienen en sus carpetas».—(Efe.)

EL CONSEJO DE EUROPA Y ALEMANIA

ESTRASBURGO, 1.— La Junta de ministros del Consejo de Europa, ha anunciado oficialmente que Alemania Occidental y el Sarre han sido invitados a adherirse al Consejo.

Al terminar hoy la reunión, el ministro de Asuntos Exteriores francés, Robert Schuman, declaró a un representante de la «Agencia France-Préss»: «Creo que la entrada de Alemania entre nosotros, lo antes posible, no puede sino reforzar las garantías de paz». —(Efe).

COMUNICADO OFICIAL

ESRASBURGO, 1.— Se ha dado a conocer un comunicado del resultado de la reunión de los trece ministros de Asuntos Exteriores del Consejo de Europa que, después de señalar que las discusiones se han desarrollado en una atmósfera sumamente amistosa, da un resumen de los asuntos tratados. Las decisiones adoptadas han sido:

1.—Invitar a la República federal alemana y al Sarre a sumarse al Consejo.

2.— Crear un Comité mixto de cuatro ministros de Asuntos Exteriores y cinco miembros de la «Pequeña Asamblea» del Consejo de Europa que estudie la forma de mejorar las relaciones entre el Comité de ministros y la Asamblea Consultiva o Parlamento Europeo.

3.— Transmitir a la Asamblea sus recomendaciones para el aumento de las relaciones económicas entre los Estados miembros.

4.—Hacer entrega del proyecto de carta europea de derechos humanos, trazado por la Asamblea, a un Comité de altos funcionarios gubernamentales que estudie las cuestiones políticas y legales derivadas de dicho proyecto.

5.— Crear un Subcomité que establezca contacto con los funcionarios de la Organización de Cooperación Económica Europea, a fin de intensificar las relaciones entre los dos organismos.

6.— Ordenar a un Comité de técnicos que estudie la forma en que podría extenderse a todas las naciones del Consejo de Europa el convenio de seguridad social de las cinco naciones que integran el pacto de Bruselas.

7.— Recomendar a los Gobiernos de los Estados miembros que apoyen las medidas adoptadas por la «Unesco» para facilitar la circulación de impresos y la aprobación de las medidas de la Organización de Cooperación Económica para el aumento de la cooperación científica y el desenvolvimiento de recursos técnicos y materiales.—(Efe).

LOS DESIGNADOS

ESTRASBURGO, 1.— La Comisión Permanente de la Asamblea del Consejo de Europa ha designado a los cinco miembros de la delegación suya que debe establecer contacto con la del Comité de Ministros. Los designados son Paul Henri Spaak (Bélgica), Jacini (Italia), sir David Maxwell (Gran Bretaña), Guy Mollet (Francia) y Drosses (Grecia). Las dos delegaciones se reunirán en Londres en mayo. —(Efe).

RUSIA Y EL DOMINIO SOBRE ALEMANIA

LONDRES, 1.— Rusia prosigue sus planes para dominar a toda Alemania, incluso la zona occidental, ocupada por los aliados, señala un informe dado a conocer por la Comisión internacional para el estudio de las cuestiones europeas.

Esta Comisión—en la que intervienen personalidades tan destacadas como el ex-jefe del Gobierno francés Paul Reynaud y lord Vansittart, que fué jefe del Ministerio de Asuntos Exteriores inglés—publica un documento sobre las actividades del Kominform en Alemania y Oeste europeo.

Dicho informe subraya que en Alemania Rusia sigue la misma táctica que en Asia y en Africa: por una parte, apoyando al comunismo, y por la otra, da alientos al nacionalismo «porque sabe cuán grande es la atracción que este sentimiento ejerce sobre el pueblo alemán», dice.

El documento dice que Rusia ha conseguido, a pesar de las autoridades aliadas de ocupación, establecer las bases de un comunismo nacional en Alemania Occidental.—(Efe).

INFORME SOBRE COOPERACION

WASHINGTON, 1.— Las naciones acogidas al plan de recuperación deben redoblar sus esfuerzos para cerrar la brecha existente en su problema de dólares y progresar eficazmente hasta lograr llegar a la unión económica antes de que la ayuda Marshall desaparezca, dice en un informe dado hoy a conocer la Administración de Cooperación Económica.

El informe en cuestión señala los siguientes logros:

Primero.— Progresos en el aspecto humano de hogares, condiciones sanitarias y reducción del paro.

Segundo.—La producción agrícola alcanzará un elevado nivel en la campaña 1949-50.

Tercero.—La producción industrial en los países incluídos en el plan de recuperación es de un 15 por 100 superior a la de 1938. Si se excluye de este cálculo a Alemania Occidental, el aumento es de un 29 por 100. A este respecto, el informe especifica que la producción de acero ha sido de 46 millones de toneladas métricas durante el pasado año sifra que representa un sexto más que en el año 1948. Los artículos textiles se han llegado a obtener hasta un 5 por 100 más que antes de la guerra; la extracción de carbón ha sido de 434 millones de toneladas métricas, frente a los 398 millones extraídos en el año anterior. Por último, el documento dice que la producción de energía eléctrica ha sido de 3.000 millones de kilovatios hora, superior a la del año 1948, y que la fabricación de vehículos a motor ha experimentado un incremento de un 21 por 100 con respecto a las cifras anteriores al pasado conflicto.—(Efe).

Pro turismo en España

BARCELONA, 1.—Procedente de París, ha llegado el presidente de la Federación Internacional de Agencias de Viaje, M. Frei, el cual piensa entrevistarse con el director general del Turismo para exponerle su punto de vista en orden al incremento de los viajes a España, tal y como se han hecho en otros países.

«De España —dijo Frei—, que el cambio turístico y el precio de los hoteles son ventajosos para el que viene a este país, y que son muchos los millares de turistas extranjeros que desean visitarla este año».

BACALAO AUTENTICO
(De curación muy seco)
PRECIO REBAJADO
LA NEGRITA
TELEFONO 2065.

Achicoria pura
"EL ARBOL"
MAXIMA CALIDAD

MECANICOS
Hágase Vd. Maestro de Taller Diplomado en Motores de Explosión y Diesel, últimos modelos. Aprenda a regular una bomba inyectora, a conocer los distintos metales y su aplicación, a templar de manera moderna los aceros por medio de mixturas grasas, de glicerina, del cloruro de bario, del mercurio, el temple eléctrico, el temple del cobre, del aluminio. Aprenda el forjado y la cementación moderna.
ENSEÑANZA Y COLOCACION A LA VEZ
INFORMACION GRATUITA EN
INSTITUTO AMERICANO
APARTADO • MADRID

Máquina de punto
EXTRANJERA Y GRANDE, se compra. — Razón: Nueva Rioja.

ALICANTE estación de invierno
CASA DE REPOSO DEL PERPETUO SOCORRO
Un lugar ideal para enfermos y convalecientes
Director: Dr. S. SANJULIAN
Pida informes a la Administración. — Teléfonos 12-03 y 12-04.

EL ESCARABAJO DE LA PATATA
se destruye con seguridad y rapidez usando el
INSECTICIDA AGRICOLA
CONCENTRADO Cruz Verde
AL 26 % D.D.T. EN PAQUETES PARA 100 LITROS DE AGUA PTAS. 15'75
En bolsitas dosificadas para sulfatadoras de 13 a 14 litros.

EL BANCO DE SANTANDER
Fundado en 1857
se complace en hacer pública la apertura de su nueva
Sucursal en Córdoba
Gondomar, 3. - Número del teléfono, 19-42
La cual iniciará sus operaciones el próximo miércoles, día 5, y cuyos servicios pone gustoso a disposición de su estimada clientela.
Logroño, 2 de abril de 1950.

Gran Licor
CALISAY