EL TIEMPO (S. Meteorológico N.).—Probable hasta las seis de la tarde de hoy. Cantabria, Galicia, Cataluña y Levante: Cielo nuboso y lluvias de carácter tormentoso. Resto de España: Cielo nuboso y viento. Temperaturas extremas: máxima de ayer, 29 en Murcia; mínima, 3 en Zamora. En Madrid. Temperatura: máxima de ayer, 22,1 (12,10 mañana); mínima, 12,2 (4,30 mañana). (Véase en 7.ª plana el Boletín Meteorológico.)

EL DEBATE

El mejor juguete, el mejor amigo de los niños... Jeromín REVISTA INFANTIL

MADRID.—Año XXIII.—Núm. 7.435 • Martes 26 de septiembre de 1933

CINCO EDICIONES DIARIAS

Apartado 466.—Red. y Admón., ALFONSO XI, 4.—Teléfonos 21090, 21092, 21093, 21094, 21095 y 21096

El Papa proveerá el 16 de octubre en Consistorio secreto las Sedes episcopales vacantes

Necesidad de una política económica

Glosados ya en estas columnas los puntos de mayor interés político y social que la pasada crisis y su solución suscitaron, es obligado que nos refiramos hoy a la necesidad imperiosa de iniciar una buena política económica. España ha carecido de ella, y no hay hipérbole en esta afirmación, desde abril de 1931. Tal ha sido uno de los rasgos más característicos de nuestra vida pública a partir de la fecha citada.

Bajo la influencia socialista, la economía nacional ha vivido durante muchos meses un proceso de destrucción, durante el cual no se ha construído absolutamente nada desde el punto de vista nacional, y no se diga que por falta de tiempo. Destrozo en la agricultura, pues bien palpable ha sido el agotamiento de los capitales de explotación y la destrucción de los capitales fijos que suponían el arbolado y tantas otras mejoras de la fincabilidad rústica; destrozo en la industria por virtud de la misma antitesis, tantas veces censurada por nosotros, que a la depresión económica oponía una elevada presión de la política social; destrozo en la Hacienda pública, a la que se le ha hecho pechar con obligaciones inconvenientes para el buen orden de la misma y de la economía toda de la nación. Y en contrapartida, ¿qué se ha construído? No se ha construído ni un régimen ferroviario nuevo, ni una política comercial, ni una política de obras públicas que racionalmente mereciese tal denominación, ni una reforma agraria. El socialismo, por la virtualidad de su misma inspiración, ha resultado en nuestra economía—como en tantas otras—un método o, mejor dicho, un procedimiento y un ideal político totalmente ajeno a los intereses de la Patria, tomada en su íntegro valor y significación. Nada contaba para él una conciencia nacional orgánica integrada por todos los intereses españoles y por todas las clases. Sólo atendió a las conveniencias de una clase social, ni siquiera entera, en muchos casos. ¿No es poco ejemplo de esta política de clase la elevación de las tarifas ferroviarias con el exclusivo fin de atender a las peticiones obreras, cuando el Estado y las Compañías se arruinaban y a esta ruina no se ponía remedio? ¿No fué otro tanto la consunción de los capitales de la agricultura andaluza cuando la exportación del aceite se hacía a precios ruinosos?

El Gobierno actual tiene el deber de rectificar profundamente esta trayectoria y sustituir la táctica destructora por una política constructiva y la aspiración de clase como finalidad de la comunidad gobernante por una aspiración nacional y española. Ha de depurar, en consecuencia, el estado a que ha llegado la economía nacional limpiándola de ese espíritu morboso y fomentando una saludable reacción para bien del país que no de una clase, aunque fuese la opuesta a la que ha venido prevaleciendo.

Harto comprendemos que todos los males de la actual depresión por que atraviesa la agricultura, la industria y el comercio no pueden quedar remediados por una buena voluntad gubernamental. Esto acaece con muchos de los que dependen de la influencia de la crisis mundial. ¿Pero cuántos otros no pueden serlo porque tal influencia no se dé en ellos o porque, dándose, sea compensable mediante una eficiente acción interior? De ahí que esté justificado el clamor nacional que pide esa política económica a que nos referimos. Y en cuanto a muchos problemas, ni siquiera tendrá que ser la acción gubernamental específicamente económica o técnica. Todos los graves inconvenientes derivados de una lucha de clases caótica e inmoderada, de las arbitrariedades de los Jurados mixtos, de la falta de paralelismo entre la situación económica y la marcha de la política social, pueden ser corregidos por el mero ejercicio de la autoridad en toda su plenitud y con absoluto respeto de las leyes fundamentales, aunque ciertamente no podrá separarse con rapidez e integridad la disminución del "stock" ganadero, la descapitalización agrícola ni la indisciplina llevada a las masas. Mas hay problemas a los que conviene—por donde resulta indispensable—esa política económica, técnica, sin cuya presencia no se pueden solventar.

A nuestro juicio, esta política económica, cuya aplicación debe ser inminente, tiene tres principales capítulos, que son: la Hacienda pública, las obras públicas y los ferrocarriles y la política de defensa del comercio exterior. El comercio exterior no ha tenido más defensa que la brindada de modo espontáneo por la baja de la peseta; se ha carecido de un plan sistemático; se olvidó que el problema de la defensa comercial debía moverse en un campo en el que juegan quince naciones; se circunscribió la cuestión a gestiones limitadas a escasísimo número de Estados, formularias, por lo demás, cuando llegaron a producirse. Las obras públicas y los ferrocarriles, que merecían o requerían, para ser más precisos, una revisión detenida a la luz de una amplia y luminosa conciencia económicas, salen de manos del señor Prieto globalmente empeorados por negligencias y desaciertos bien conocidos, que ya ni señalar es necesario. La Hacienda fué encaminada por derroteros peligrosísimos, a pesar del esfuerzo prestado por el contribuyente español, que hace más graves aquellos errores, y la tendencia progresiva del déficit quedó bien patentemente esclarecida en un artículo que escribimos hace un mes. La economía española requiere, pues, una buena política general; mas, por añadidura, hállase muy necesitada, apremiantemente necesitada, de una buena política especial que tenga por materia los tres puntos que acabamos de señalar: comercio exterior, Hacienda y obras públicas.

BESTEIRO DICE EN PARIS QUE HAY EN ESPAÑA UNA REACCION DE DERECHAS

La actuación socialista en el Poder ha restado adeptos al partido

Cree que en las próximas elecciones perderán puestos si actúan solos

PARIS, 25. — El presidente de las Cortes Constituyentes, señor Besteiro, ha manifestado hoy al corresponsal de la Agencia Fabra que asiste al Congreso de la Confederación general del Trabajo francesa en representación de la Unión General de Trabajadores, especialmente invitada.

Agregó que probablemente haría uso de la palabra en esa reunión.

Durante su estancia en París visitará, entre otras personas, al presidente de la Cámara, y seguramente saldrá de regreso para Madrid el viernes 29, por la mañana.

Hablando de la situación política de España, el señor Besteiro dijo que los acontecimientos obedecen a una especie de movimiento de vaivén, y como al instaurarse la República hubo, naturalmente, un impulso de izquierda, no es extraño que ahora se dibuje una tendencia conservadora, que no cree sea definitiva, pues los socialistas defenderán sus ideales.

Contestando a una pregunta, el señor Besteiro dijo:

—Nosotros consideramos la huelga como arma legal en determinadas circunstancias; pero, por ahora, no veo nada de esto en el horizonte.

Agregó que, en general, se había opuesto a la participación socialista en el Poder, pues cree que el socialismo debe ser acción política más que gubernamental.

Contestando a otra pregunta, manifestó que, después de la Dictadura, los socialistas fueron solicitados y, ahora, después de una participación prolongada, que muchos juzgan excesiva, no es extraño que la masa fluctuante, sin ideas arraigadas, muestre hostilidad al partido; pero ello será efímero.

Agregó que si en las primeras elecciones los socialistas luchan solos, quizá pierdan puestos, pero, en cambio, libres de las trabas que constituía para ellos su presencia en el Gobierno, podrían actuar con más intensidad.

Terminó diciendo que la República no está en modo alguno amenazada, pues todo intento de restauración del régimen anterior, caído por sus propios errores, produciría una perturbación cuya responsabilidad no cree que nadie quiera arrostrar.

Un huracán en las costas de Méjico y las Antillas

CENTENARES DE FAMILIAS DAMNIFICADAS

Se proclama la ley marcial en Méjico

Salen de la capital fuerzas con víveres

NUEVA YORK, 25.—Otro violento huracán ha batido las costas de México y parte de las Antillas. Las pérdidas ocasionadas por el ciclón son considerables. Las cosechas han quedado totalmente devastadas. Cientos de cabezas de ganado han perecido ahogadas. El número de familias damnificadas pasa de varios centenares. —**Associated Press.**

Se declara la ley marcial en Méjico

MEJICO, 25.—Las noticias que se reciben de la ciudad de Tampico acerca del violento temporal que azotó parte de las Antillas y de la costa de Méjico son verdaderamente horrorosas. El número de muertos es bastante crecido. Se desconocen detalles de los daños ocasionados por el huracán en los campos y poblados aledaños, pero se tiene la certeza que son incalculables. Las autoridades locales han declarado la ley Marcial. De la capital han salido numerosos camiones de soldados con provisiones para socorrer a las víctimas. El viento sopló a una velocidad de 125 millas por hora.—**Associated Press.**

Lindbergh llega a Moscú

MOSCU, 25.—A las seis menos diez de la tarde ha llegado el aviador Lindbergh con su esposa.

Canonización de la Beata Soubirous y la B. Thouret

Pío XI bendecirá al pueblo desde Santa María la Mayor el 11 de octubre

Ha sido expuesto en la Catedral de Turín el Sagrado Sudario

Asistió el príncipe Humberto en representación del Rey de Italia

Su Santidad recibe al Obispo auxiliar de Toledo

(De nuestro corresponsal)

ROMA, 25.—El "Osservatore Romano" dice que el Pontífice tendrá el lunes, 16 de octubre, un Consistorio secreto con objeto de proveer las sedes episcopales vacantes y canonizar a la Beata Soubirous, de la Congregación de las Hermanas de la Caridad. Además el jueves, 19 del mismo mes, habrá Consistorio público.

El "Osservatore" anuncia oficialmente la noticia dada hace unos días de que el Papa se trasladará el 11 de octubre a la Basílica de Santa María la Mayor para celebrar la fiesta de la Divina Maternidad de Nuestra Señora la Virgen María.

Con este motivo se activarán los trabajos de restauración que se están llevando a cabo en el ábside de la Basílica.

La misa será oficiada por el Cardenal Dolci, Arcipreste de la Basílica, y a ella asistirá el Sacro Colegio, el Cuerpo diplomático, los Arzobispos, Obispos y la Corte Papal. Terminada la ceremonia Su Santidad dará la bendición al pueblo desde el balcón principal de la Basílica.—**Daffina.**

El Sagrado Sudario de Turín

ROMA, 25.—En la Catedral de Turín y ante la presencia del príncipe Humberto, en representación del Rey, de la princesa y de los príncipes reales, así como de Arzobispos, Obispos y el Cardenal Fossati, se ha celebrado la ceremonia de exponer el Sagrado Sudario ante la viva conmoción del pueblo. La reliquia estará expuesta hasta el 15 de octubre.—**Daffina.**

El Papa recibe al auxiliar de Toledo

ROMA, 25.—El Papa ha recibido en audiencia a monseñor Aureliano Rocha, Obispo Auxiliar de Toledo.—**Daffina.**

* * *

ROMA, 25.—El Papa ha recibido a los participantes en el Congreso Lingüístico Internacional, que ha reunido en Roma a representantes de 30 naciones. El Papa les dirigió la palabra mostrando su complacencia por la visita que le hacían, y recordó que él había conocido a dos grandes tratadistas de la ciencia lingüística, monseñor Ceriani, predecesor suyo en la Biblioteca Ambrosiana de Milán y el profesor Ascoli.

La lingüística, dijo el Papa, tiene relaciones hasta con la fe, y por ello es oportunísimo que se haya reunido el Congreso lingüístico precisamente este Año Santo del Jubileo de la Redención humana, ya que la Redención se manifestó al mundo con un hecho lingüístico: el Pentecostés. El Papa evocó el descenso del Espíritu Santo sobre los Apóstoles.

Hoy, la lingüística, continuó diciendo Su Santidad, tiene gran relación con las Misiones, hasta el extremo de que el mismo Pontífice recomienda a los misioneros el estudio profundo de las lenguas. Por otra parte, las Misiones son utilísimas a la lingüística, así, pues, hay una perfecta relación entre la lingüística y la fe, puesto que, por último, hay una comunión de ideas entre vosotros, situados al servicio de la ciencia, y nosotros, al de la fe.

El Papa terminó dando su bendición. **Daffina.**

Regresa la peregrinación tradicionalista

ROMA, 25.—La peregrinación tradicionalista española se reunió ayer para oír la santa misa en la iglesia de Nuestra Señora de Montserrat. Celebró la misa el sacerdote señor Rossell y predicó el canónigo señor Roji; asistió monseñor Lisbona. Al final se cantó un "Te Deum".

Después se celebró una recepción íntima en el Instituto Hispano Americano, donde hicieron uso de la palabra monseñor Lisbona, la señorita Urraca Pastor y el señor Arellano.

Por la tarde, los representantes de la Prensa tradicionalista ofrecieron una recepción íntima, a la que asistieron algunos colegas de la Prensa italiana y de otros periódicos extranjeros. Hablaron monseñor Lisbona, la señorita Urraca Pastor y el padre Rosa, jesuíta, que excitaron a todos los católicos españoles a defender la unidad, el patriotismo, la fe y la libertad de la Iglesia por encima y por fuera de todos los partidos políticos.

Hoy por la mañana la peregrinación salió de Roma en viaje de regreso hacia Barcelona.—**Daffina.**

Los peregrinos del Patronato de Jerusalén

ROMA, 25.—La peregrinación española de la «Cuarta Cruzada del Patronato de Jerusalén», presidida por el Obispo de Tuy y dirigida por el señor Polo Benito, asistieron el sábado a una misa con la cual dieron comienzo a las visitas jubilares. La peregrinación se compone de doscientas veinte personas. **Daffina.**

El Cardenal Capotosti, datario pontificio

ROMA, 25.—El Papa ha nombrado al Cardenal Capotosti su Datario, en sustitución del difunto Cardenal Scapinelli.—**Daffina.**

* * *

ROMA, 25.—Ha salido de Roma el nuevo Delegado Apostólico en Australia, Monseñor Bernardini. En la estación fué despedido por varios Prelados y amistades.—**Daffina.**

Lápida conmemorativa de Merry del Val

ROMA, 25.—En la ciudad de Riesse, patria de Pío X, se ha inaugurado una lápida conmemorativa de las varias ocasiones en que estuvo el Cardenal Merry del Val. Además, se dará su nombre a la calle que conduce a la casa donde estuvo. A la inauguración estuvieron presentes el Obispo de Treviso, Auxiliar de Venecia y Monseñor Canali, colaborador del fallecido Cardenal. En la ceremonia hicieron uso de la palabra Monseñor Canali y el «Podestá» de la región.—**Daffina.**

EN FRANCIA DUDAN QUE HAYA CAUTIVOS ESPAÑOLES EN EL SAHARA

Un colonista asegura que los europeos que hay en Marruecos son desertores de la Legión

Si hubiera prisioneros, serían pregonados como una mercancía

Las autoridades francesas han hecho gestiones con resultado negativo

(Crónica telefónica de nuestro corresponsal)

PARIS, 25.—Hemos tenido ocasión de hablar con un viejo colonial francés acerca de un asunto que preocupa mucho estos días en España: nos referimos a las noticias recientemente publicadas sobre prisioneros españoles en las regiones disidentes o insumisas de Marruecos y del Sahara. La opinión de nuestro interlocutor merece ser conocida, porque ha vivido muchos años en Berbería y ha estado particularmente bien situado para conocer aquellas gentes y territorios.

"Que en las zonas insumisas del Sur de Marruecos y del desierto hay europeos, no es ninguna novedad. Entre aquellas tribus hay franceses, españoles, italianos, alemanes. Pero estos europeos no proceden del Rif, sino que son en su mayoría desertores de la legión francesa. Las oficinas francesas de intervención tienen agentes hasta en el más apartado rincón de Marruecos y del Sahara. Han tratado de averiguar si existían prisioneros españoles procedentes del Rif y todas las investigaciones han dado hasta ahora resultados negativos. Además es muy difícil de explicar que desde el Rif pasaran al Sahara. Los moros saben distinguir entre el europeo que va a ellos por propia voluntad y el que ellos aprehenden o capturan. Este último es para ellos una mercancía que pregonan para que se la compren. Los otros, generalmente desertores, se islamizan pronto, o como nosotros decimos, se "descivilizan" y no representan para el indígena ninguna ganancia."

Esta es en resumen la opinión de una persona bien informada. Agreguemos que esta opinión es compartida por casi todos los coloniales y por los que conocen las dificultades casi invencibles que había en 1925 y 1926 para pasar desde el Rif a Tafilete o al Sahara. La recogemos únicamente a título informativo y sin ánimo de que por ello se suspendan las negociaciones en curso. Mientras reste una posibilidad de existencia de prisioneros españoles, bueno es agotar todos los medios de investigación y de rescate.—**Santos FERNANDEZ.**

Herriot enfermo

LYON, 24.—El ex presidente del Consejo, señor Herriot, se encuentra enfermo, a consecuencia de una crisis renal.

El aniversario de Sarasate

BIARRITZ, 25.—Con motivo del 25 aniversario de la muerte del célebre compositor y violinista español Sarasate, ha tenido lugar ayer una gran manifestación conmemorativa, con asistencia del Ayuntamiento, de una Comisión de Pamplona, diversas personalidades y de la Sociedad musical de Pamplona, "Santa Cecilia".

Durante la ceremonia se colocó una placa conmemorativa en el Museo-salón de Conciertos, en que Sarasate actuó varias veces. Con este motivo se pronunciaron varios discursos, especialmente por el alcalde de la ciudad y por el representante de Navarra, señor Garrate.

A continuación se celebró un banquete, dándose seguidamente por terminadas las fiestas con un concierto de la mencionada Asociación musical "Santa Cecilia".

El presente número de **EL DEBATE** consta de DOCE PAGINAS Su precio es de DIEZ CENTIMOS

LO DEL DIA

Oña y Gandía

Por Oña y por Gandía acaba de pasar el Estado, guarda y custodia del arte. Aquella tradicional residencia donde los jesuítas habían establecido un Centro superior de estudios eclesiásticos, luminar de la ciencia teológica, será colonia de vagos y maleantes. El palacio ducal de Gandía, cuya capilla conservaron los jesuítas también durante muchos años, ya no es más que espejo de barbarie e índice de profanaciones. El paso de esos "desconocidos", que tanto nos va costando ya en tesoros de arte y de cultura, se ha señalado por inmundos desafueros. Imágenes rotas, cuadros rasgados, suciedad y destrucción por doquiera.

En Oña se encargó el Estado de "sustituir" En Gandía, de "conservar". Sustituir en un caso para poner en el lugar de la "vieja pedagogía" y de los "anticuados métodos" jesuíticos una enseñanza mejor. Conservar, en otro, para que los tesoros del arte nacional no pereciesen por efecto de la "rapiña", jesuítica también. Y ya se ha visto cómo lo hace. Un gran Centro de estudios superiores queda "sustituido" por una colonia de presidiables. Como antes, de todas partes del mundo venían a Oña estudiantes ansiosos de formación en las disciplinas eclesiásticas, irá ahora de todos los rincones de España la trailla de vagos. Y en cuanto a Gandía, ya no queda nada de lo que conservaron los frailes y el Estado les quitó para conservarlo él.

No por esperados y por presumidos dejan estos hechos de causar la triste impresión de ver cómo el sectarismo ha ido, por encima de todo, a realizar su obra. Pero importa no dejarle que se cubra, en ningún caso, con el manto venerable del arte y de la cultura. Ha hecho su labor. Las consecuencias de ella las hemos tocado ya. Las tocan ahora en Oña y en Gandía. Mañana...

El radicalsocialismo

Mucho más lamentable que el Congreso radical-socialista es la circunstancia de que tengamos que ocuparnos de él en este lugar. De suyo, lo que allí acontece, es para tratar de ello en la sección humorística. Y esto es lo grave. Que una Asamblea de tal naturaleza venga, por la fuerza de la situación política, a convertirse en algo importante, y que entre palabrotas, pugilatos y carreras de película cómica se estén ventilando cuestiones que alcanzan a la gobernación del país.

Vea el lector la reseña que va en otro lugar de este número. Desde que comenzó el Congreso, puede decirse que se desarrolló en medio de un escándalo ininterrumpido. En la sesión de ayer tarde culminó el alboroto en forma indescriptible, hasta el punto de que tuvo que amenazar con la suspensión el delegado de la autoridad. No hay ejemplo de cosa parecida. Los delegados de un partido político gobernante, mostrando así su incapacidad absoluta, no ya para gobernar, sino para gobernarse, para contenerse en los límites que una discusión, por apasionada que sea, no puede traspasar, dan una muestra de lo que son y de lo que significan, que no es para olvidada.

El Congreso actual es como una reafirmación plena, que no deja lugar a dudas. Desde el primer momento el radical-socialismo no fué otra cosa: vaciedad, garrulería, incompetencia, sectarismo, actitudes selváticas... Ni un programa nacional, ni un criterio ponderado, ni un estudio de los problemas actuales. El exponente del partido fueron aquellos dos ministros célebres—los señores Albornoz y Domingo—, de quienes no es posible decir nada porque con citarlos se dice todo.

El radical-socialismo es un típico ejemplo de esos núcleos que se forman en los grandes vaivenes revolucionarios y que, sin virtud constructiva alguna, se desmoronan al choque de la realidad y se disuelven en su propio descrédito. Las ruinosas y malparadas huestes que salgan triunfantes de ese llamado Congreso, no pueden traerle a España beneficio alguno. El único que le proporcionarán un día, será el de la propia desaparición. Una de las señales de que nuestro país haya recobrado su equilibrio interno y comenzado una serena marcha reconstructiva, será la total anulación de partidos como el radical-socialista.

Indice - resumen

26 septiembre 1933

Glosario, por Eugenio d'Ors. Pág. 3
Deportes ..... Pág. 6
La vida en Madrid ..... Pág. 7
Los sucesos de ayer ..... Pág. 7
Cinematógrafos y teatros... Pág. 8
Las corridas del domingo... Pág. 8
Crónica de sociedad ..... Pág. 9
Información comercial y financiera ..... Pág. 10
Menosprecio de corte y alabanza de aldea, por Lorenzo Riber ..... Pág. 12
Del color de mi cristal (Los grandes entierros), por "Tirso Medina" ..... Pág. 12
Notas del block ..... Pág. 12
La mujer que no creía en el amor (folletín), por "Claude Vela ..... Pág. 12

—o—

PROVINCIAS.—Próxima apertura de nuevas escuelas católicas en la provincia de Vizcaya.—Un patrono de Palencia atracado por dos dependientes suyos.—La Esquerra es ya un conglomerado ingobernable por la indisciplina de sus componentes (páginas 3 y 4).

EXTRANJERO.—El 16 de octubre proveerá Su Santidad en Consistorio secreto las sedes episcopales vacantes; también canonizará a la Beata Soubirous y a la Beata Thouret.—Se ha celebrado la apertura solemne de la Asamblea de la Sociedad de las Naciones.—En Francia se duda de que existan prisioneros españoles en el Sahara (página 1).

DISCURSO PACIFISTA DEL MINISTRO DE TRABAJO DEL REICH

DESFILE DE SEIS MIL "STAHLEM" EN HANNOVER

El procesado por el incendio del Reichstag abandona la huelga del hambre

(Crónica telefónica de nuestro corresponsal)

LEIPZIG, 25.—Los buenos compañeros de la Prensa sensacionalista mundial están desolados; se acabó la dramática incertidumbre. Resta por ver, aparte detalles del hecho, qué influjo han tenido los comunistas sobre el incendiario; falta saber si los jueces impondrán una pena de muerte concedida por una ley de carácter retroactivo y si el Gobierno ejecutará esa sentencia. Pero el misterio ha cesado cuando menos se pensaba; cuando el último de los búlgaros procesados, Tannef, más nos fatigaba con inoportunos relatos de sus hazañas bolcheviques. Terminado el interrogatorio, fueron llamados primero Torgler y luego Lubbe, que han hecho aclaraciones de lo ocurrido. Lubbe es un solitario anarcocomunista revolucionario del tipo tan frecuente en España, que cometió el acto inclinado por el odio hacia el racismo por su triunfo y por un pueril intento de lanzamiento a la revolución. Torgler, con su propaganda revolucionaria, esto en relación con el pensamiento de la política alemana—en España serían sus discursos y escritos casi los de un académico—, si no originó, aguzó el propósito incendiario del holandés. Ni más ni menos, por lo visto hoy, es lo ocurrido. Y eso que no se ha llegado a interrogar sobre el proceso en sí. Los elementos judiciales creen que se tendrán pruebas de la participación como cómplices de los búlgaros. Lo que ha terminado para siempre es la fantasía de que el Reichstag lo incendiaron los racistas y que Lubbe fué un agente de ellos. Aquél que llevaba cuatro horas sumido en su letargo habitual, cuando se le llamó para seguir el interrogatorio avanzó con paso vacilante. Ordenado sentar por el presidente, cada día con voz más paternal, y cada vez más condescendiente, Lubbe ha contestado con monosílabos a las preguntas, pero en general mucho más claro que nunca.

—¿Usted dijo que había que hacer la revolución social prescindiendo de los jefes?

—Sí.

—¿Dijo que si antes del 5 de marzo no había ocurrido nada se volvería a Holanda?

—Sí.

—¿Y esto lo pensó en los momentos en que habló en un grupo de parados sobre la conveniencia de incendiar sitios públicos?

¿Que hoy esto de contestar con aquella voz temblorosa y alguna vacilación resultaba emocionante? Desde luego. Pero lo más interesante de hoy ha resultado cuando Torgler se levantó para trazar un cuadro de su vida y de sus ideas. Todos nos esperábamos un discurso normalmente perfecto. Lo que nadie suponía era que tuviese tal habilidad para decir las cosas con energía, con ventajas para sí, pero sin orgullo. En cuanto a Torgler, ha de decirse que ha causado la impresión de que es ajeno al hecho. El fiscal le leyó el contenido de un artículo suyo excitando a la acción. Promete explicarlo cuando se suspenda esta parte de la vista. Mas aunque no lo haga, es la verdad que jamás ha sido castigado por ninguno de sus escritos, pues jamás ha utilizado frases que son habituales en los ex ministros socialistas españoles. De ahí que resultó improcedente la actitud de cierta parte de la Prensa alemana que, por adular al racismo, no vacila en acusar al procesado. Y a qué extremo no habrán llegado que el jefe de Prensa de Propaganda ha llamado a la Prensa del Reich para que sea objetiva en su información.—**BERMUDEZ CAÑETE.**

Van der Lubbe toma alimento

LEIPZIG, 25.—El estado de Van der Lubbe ha mejorado bastante, el acusado por el incendio del Reichstag tomó ayer algún alimento.

El peligro de que no pudiese continuar asistiendo a los debates, a causa de ayuno voluntario y que por lo tanto acarrease la interrupción del proceso, parece haber sido conjurado.

Discurso pacifista de Seldte

BERLIN, 25.—Más de sis mil miembros del "Stahlem" han desfilado ayer en Hannover ante el ministro de Trabajo, Seldte y ante el capitán Roheim representante del canciller Hitler.

El objeto de dicha manifestación era el de simbolizar la unión existente entre los "Stahlem" y el ejército nacional-socialista, el cual estuvo representado en la ceremonia por varias formaciones.

El ministro del Trabajo pronunció un discurso, en el que subrayó la voluntad del país que anima a Alemania.

El jefe del Estado Mayor de las tropas de asalto nacional-socialistas pronunció otro discurso, en el que dijo que los sacrificios realizados por los soldados alemanes, así como los víveres que alcanzaron durante cuatro años y medio hubieran dado la victoria al ejército alemán si los seudo-parlamentarios no hubiesen provocado el derrumbamiento que fué la verdadera causa de la derrota.

Apertura de la Asamblea de la S. de N.

El delegado noruego subraya que la S. de N. no ha aumentado su prestigio

Alude al fracaso de la C. Económica y Desarme, y espera en el Pacto de los Cuatro

Madariaga presidirá la Comisión que va a tratar del problema de las minorías

GINEBRA, 25.—Como estaba anunciado, esta mañana, a las diez y media, el presidente del Consejo de Noruega, Mowinckel, declaró abierta la XIV reunión de la Asamblea de la Sociedad de Naciones.

Se hallan representados en ella cincuenta y tres países. No han enviado delegados Argentina, Japón ni Honduras.

Mowinckel pronunció, en su calidad de presidente del Consejo de la Sociedad de Naciones, el discurso inaugural.

Después de saludar en nombre de la Asamblea al nuevo secretario general de la Liga, Avenol, Mowinckel dijo que había comprobado, desgraciadamente, que el prestigio de la Sociedad de Naciones no ha aumentado desde septiembre del año pasado.

La situación en Extremo Oriente y el hecho de que quince años después de finalizar la lucha fratricida, no hayamos logrado sanear el ambiente internacional, ha contribuído a aumentar la decención y el descontento.

Señaló luego los perjuicios causados al prestigio de la Sociedad de Naciones por el resultado negativo de las Conferencias Económica de Londres y del Desarme.

Impresionado—dice—por el fracaso a que se ven condenadas estas Conferencias, a pesar de la excelente preparación técnica de las mismas, estimo que, en lo futuro, las grandes potencias más interesadas, deben llegar a un acuerdo previo. De no existir este acuerdo, entre las grandes potencias, vale más desistir de esas reuniones.

Por esto, el primer delegado de Noruega resalta con satisfacción la firma, dentro del marco de la Sociedad de Naciones, del Pacto de los Cuatro, encaminado a asegurar la colaboración de las potencias más interesadas en el porvenir de Europa y, por lo tanto, del mundo.

No hay que olvidar—agrega—que los momentos más felices vividos por la Sociedad de Naciones fueron aquellos en que los señores Briand y Stressemann se tendieron la mano. El Pacto de los Cuatro, animado de la buena voluntad y el espíritu de Locarno, pudo contribuir enormemente a reorganizar nuestra Europa deshecha y en la cual los aspectos más sagrados de la libertad: la libertad de espíritu y la libertad individual, no se hallan garantizados en todas partes.

Después de enumerar ráidamente los éxitos de la Sociedad de Naciones durante el año—conflicto entre Colombia y Perú y conflicto entre Gran Bretaña y Persia—, el señor Mowinckel proclama que, a pesar ed las decepciones sufridas, y a pesar del desaliento general, los hombres responsables saben que la Sociedad de Naciones constituye un instrumento maravilloso para garantizar la paz.

El señor Mowinckel fué aplaudidísimo.

Acto seguido se procede a la elección en votación nominal al presidente de la Asamblea.

Contra todos los vaticinios que se habían hecho, fué proclamado por trienta votos el primer delegado del Africa del Sur, señor Water.

El delegado mejicano, señor Castillo de Nájera, cuyo triunfo se consideraba como agudo, sólo obtuvo veinte votos.

Madariaga preside la Comisión de minorías

GINEBRA, 25.—Esta tarde se han reunido las cinco Comisiones de la Asamblea de la S. de N. para constituirse y nombrar a los presidentes respectivos.

La presidencia de la última ha sido otorgada al representante español, señor Madariaga. Esta Comisión es una de las más importantes y tendrá que ocuparse, entre otros problemas, del de las minorías, de acuerdo con la petición formulada por la Delegación alemana.

En la sesión plenaria de esta tarde se ha procedido a la elección de los seis vicepresidentes de la Asamblea, habiendo actuado en calidad de escrutador el señor Madariaga y el señor Cartón de Wiart.

Fueron elegidos los representantes de Francia, Alemania, Inglaterra, Italia, Méjico y Persia.

Estos seis vicepresidentes y los presidentes de las cinco Comisiones constituirán la Mesa de la Asamblea.

* * *

GINEBRA, 25.—La Mesa de la Asamblea de la Sociedad de Naciones se reunirá mañana para examinar el proyecto de resolución presentado por la Delegación alemana, tendiendo a que no sean devueltos a la Comisión política los probluemas relativos a las minorías.

La visita del ministro a la Confederación del Ebro

Los ingenieros del Canal Imperial exponen la urgencia de las obras del pantano de Allós. El problema más apremiante, regular el curso del río desde su nacimiento

(De nuestro enviado especial)

ZARAGOZA, 23.—Buena jornada la del domingo en el viaje del ministro de Obras públicas. A las ocho de la mañana salió de camino la caravana de automóviles por la carretera de Logroño, junto al Canal Imperial, repleto de aguas rojas por las lluvias recientes. Una parada larga en El Bocal, punto de arranque de la gran arteria, en la Casa de las Compuertas, construída por el canónigo Pignatelli y reedificada por don Mariano Royo Villanova, padre del actual diputado, en el año de la primera República. Hay allí mecanismos hidráulicos dignos de un Museo. Un gran malecón que defiende de las avenidas del río, la espléndida presa. Los ingenieros del Canal exponen al ministro las necesidades de alimentación de los riegos, la regulación de las aguas del río mediante el pantano de Allós. El señor Guerra del Río, a todas las indicaciones, responde presentando al director general de Obras Hidráulicas. Aquí, el amo es el señor Lorenzo Pardo. Desde El Bocal seguimos a Tudela y desde allí abandonamos la carretera para marchar por una camino imposible y de polvo rojo.

Alcanzamos el camino marginal del Canal de Lodosa en la orilla derecha del Ebro. Kilómetros iguales de la gran zanja vacía que desde diez y ocho años esperan las aguas del riego. Como hay unas compuertas, el Canal forma embalses del agua de las lluvias, donde se sientan algunos pescadores de caña. Es enorme la extensión de tierras polvorientas que dejamos a nuestra derecha, entre el Canal y el río. Futuras hectáreas de huertas. Sobre el barranco de Recuenco, un acueducto de más de doscientos cincuenta metros lleva escondido el Canal sobre bóvedas de cemento.

Se acercan al ministro unos campesinos. «Aquí tienen ustedes al padre de la criatura»—les dice el señor Guerra del Río, señalándoles al señor Lorenzo Pardo—. «Pues a ver cuándo la bautizamos»—responde uno de ellos. Se les dice que las obras van a ser reemprendidas inmediatamente y en febrero podrán estar terminadas. «Si se pudiera pasar esos meses durmiendo»—dice la incredulidad de uno de ellos. La verdad es que estos hombres, acostumbrados a ver la gran vena vacía, no pueden imaginársela henchida más que en sueños. Carretera a Calahorra, monumental de iglesias y casonas con colgaduras de pimientos puestos a secar en los balcones. Retorno al canal junto a su arranque del río para apreciar la desviación del túnel de la variante. De allí a Logroño, a las tres de la tarde. Recibimiento con bandera y música; banquete de la Diputación provincial, recepción en el Gobierno civil. A las seis de la tarde, bajo la lluvia, se emprende el camino a Jaca. Atravesamos Navarra ya de noche por escondidas carreteras acharoladas. La noche es lluviosa y oscurísima, y es tanta la abundancia de carreteras a derecha e izquierda, que algunos automóviles de la comitiva se despistan. A las ocho y media llegamos a la casa de los ingenieros del pantano de Yesa, donde están esperando al ministro desde las tres de la tarde. Hay allí una nutrida Comisión de Egea de los Caballeros, que va a pedir la terminación del canal de las Bárdenas, que arranca de este pantano. Cuando el ministro llega, cerca de las diez de la noche, ya es imposible visitar las obras y se reanuda el viaje a Jaca, adonde llegamos a las once. También allí rinden honores los soldados, que han esperado horas bajo la lluvia mansa.

En Jaca descansamos en la Residencia de Estudiantes de la Universidad Internacional de Verano. Después de este día de continuo movimiento, en que hemos podido apreciar la evidente necesidad del canal de Lodosa, el ministro habrá pensado en la conveniencia de terminar cuanto antes estas obras, de las que toda una gran parte de Aragón espera el resurgimiento económico.—LAORDEN.

La jornada del lunes

ZARAGOZA, 25.—A las diez y media de la mañana del lunes salió de Jaca la caravana ministerial, monte arriba, entre bosques, hasta la divisoria de los ríos Aragón y Gállego, al pie de la peña Uruel. De allí una pequeña desviación para ver las repoblaciones forestales, y luego la bajada por el valle del Gállego hasta la zona de los pantanos.

El río claro de las primeras presas se enturbia en el gran embalse del pantano de La Peña. Poca agua hay ahora, después de un verano extremadamente seco, pero se aprecia la magnitud de la obra, puesta en acción hace ya años. Nos dicen que queda un pueblo, con su antiguo puente de piedra, sepultado por las aguas, junto al puente nuevo de hierro. Hoy hay un pueblo nuevo algo más alto, dominando el lugar del embalse, que se prolonga varios kilómetros, apretado entre las montañas.

Río abajo y un poco desviado está el pueblo de Ayerbe, donde el ministro habló a los vecinos, reunidos en el Ayuntamiento. Más adelante, junto a Ardisa, el Gállego se ensancha de nuevo en la presa de Biscarrués. En este embalse, el río burló hace seis años la obra de los hombres y se abrió camino nuevo, dejando en seco la presa. Ha sido precisa la prolongación del dique y la construcción de un nuevo aliviadero, en cuyas obras se trabaja a la llegada del ministro.

Por la izquierda del río arranca el canal que conduce las aguas hacia el gran pantano de Sotonera. Hay allí todo un pueblo, con su estación de ferrocarril de vía estrecha, casas para obreros y empleados, su teatro y su capilla. La alta presa en construcción cierra la llanura con un aspecto de rascacielos, señalando la zona que ha de sufrir la inundación benéfica. De aquí ha de arrancar el canal que regará la estepa de los Monegros, la zona más seca de Aragón, en la que, como dice el pueblo, los árboles más altos son los olivos.

En el poblado, lleno de Comisiones de los pueblos vecinos, se sirvió la comida. Después el ministro visitó Tardienta, en el [illegible] del canal de los Monegros, y a seguida la granja de Almudévar, hermoso centro agronómico de la Confederación, donde se hace la experimentación de los nuevos cultivos. He aquí un problema de solución difícil. Un ingeniero agrónomo nos decía que el cultivo de la remolacha en los grandes regadíos, aconsejable por la tradición aragonesa, tropezará con la crisis de las centrales azucareras, y el cultivo de huerta y frutales encuentra como una valla la restricción de los contingentes. Todo esto, aparte del gravísimo problema de la alimentación en las obras emprendidas. Durante los meses de estío, el caudal del Ebro no es suficiente para el regadío normal en los canales. Hace falta regular el curso del río desde sus fuentes en las montañas santanderinas hasta lograr la uniformidad mecánica de sus desagües y la marcha, como en un engranaje, de todas las obras emprendidas.—La Orden.

Regreso a Madrid

ZARAGOZA, 25.—El gobernador civil se trasladó el domingo a El Bocal, para pasar unas horas con el ministro de Obras públicas. Esta tarde el señor Ordiales salió nuevamente de Zaragoza para trasladarse a la granja de experimentación agrícola que la Confederación del Ebro tiene en Almudévar, donde se hallaba el ministro. Este regresó a las nueve de la noche, y poco después fué obsequiado por el gobernador civil con un banquete. Terminada la cena, el ministro marchó a descansar al "break" de Obras públicas, para regresar a Madrid en el expreso de esta madrugada.

Una información sobre lo ocurrido en Gandía

VALENCIA, 25.—El gobernador manifestó que hasta el sábado último no tuvo noticias del hecho ocurrido en el palacio ducal de Gandía, del cual se enteró por la Prensa. Agregó que inmediatamente se puso al habla con el alcalde de Gandía, quien le dió cuenta de lo sucedido, y para detallarle todo el hecho ha venido exclusivamente a Valencia. El gobernador añadió que comunicó lo ocurrido al ministro de la Gobernación, y éste le ha ordenado se adopten las medidas oportunas para la detención de los autores.

El delegado de Hacienda ha estado en Gandía para informar al gobernador detalladamente. También el presidente de la Audiencia ha comunicado al gobernador que por el juez de Gandía se ha iniciado el oportuno sumario. Se pretende averiguar si ha habido negligencia por parte de algún funcionario al no denunciar el hecho inmediatamente después de observado.

ASAMBLEA AGRARIA EN GARROVILLAS

Recibimos el siguiente despacho:

"GARROVILLAS, 25. — Concurridísima Asamblea propietarios partido Garrovillas acordó por aclamación hacer propias peticiones agrarios.—Directiva."

ACADEMIA MISOL
PREPARACION EXCLUSIVA PARA INGENIEROS DE CAMINOS
Pedid informes al ingeniero director: FELIX ALONSO MISOL, Libertad, 15, MADRID. — ALUMNOS INTERNOS Y EXTERNOS

INGENIEROS INDUSTRIALES
ACADEMIA SOTO BOLSA, 14. MADRID
Ingresó desde 1906 el mayor número de alumnos
Director: Don Manuel Soto, ingeniero industrial.
El curso comenzará el 1.º de octubre. Matrícula: de 10 a 12 y 5 a 7.

VAGOS Y MALEANTES
Exposición histórica de la legislación española, sus precedentes; competentísimo estudio sobre la actual ley y su procedimiento, por ALVAREZ JUSUE
Tres pesetas
EDICIONES GONGORA
SAN BERNARDO, 40, y librerías.

El alcalde de La Algaba prohibe una procesión

Y el pueblo invade la iglesia y saca la imagen, entre grandes aplausos y vítores

SEVILLA, 25.—En el pueblo de La Algaba se celebró ayer con extraordinaria concurrencia de público la fiesta de la Patrona. El alcalde, de filiación socialista, había prohibido la tradicional procesión, pero el vecindario invadió la iglesia y sacó la imagen de la Virgen, entre atronadores aplausos y repetidos vítores. Terminada la procesión numerosos grupos recorrieron las calles del pueblo dando mueras al socialismo y a enchufistas y gritos contra el alcalde. De Sevilla llegaron guardias de Asalto, que permanecieron en el pueblo hasta que se restableció la tranquilidad.

La nueva imagen de la Virgen de la Hiniesta

SEVILLA, 25.—Ayer se celebró un banquete en honor del notable escultor Castillo Lastrucci, por haber reproducido con gran exactitud la famosa imagen de al Virgen de la Hiniesta, que resultó quemada en el incendio de la parroquia de San Julián.

El referido escultor, impresionado por el fuego, prometió a la popular Hermandad, que reproduciría la imagen de la Virgen y la regalaría a la Cofradía. Como ya ha sido bendecida y puesta al culto esta imagen, se organizó este homenaje, al que concurrieron representaciones de las famosas Cofradías de Semana Santa, dándose al final muchos vivas a Sevilla católica y a la Semana Santa Sevillana.

Una bomba en la estatua del Cristo del Otero

PALENCIA, 25.—Con motivo de celebrarse cultos solemnes en la ermita del Cristo del Otero en el día de ayer, los elementos extremistas colocaron por las calles de la capital unos pasquines manuscritos, en los que decían que los fascistas iban a manifestarse en el Cerro del Otero y había que impedirlo. Los pasquines fueron retirados por orden gubernativa. Momentos antes de decirse la misa en dicha ermita varios agentes, en un reconocimiento, hallaron en la estatua del Cristo una bomba de cinco kilos de peso, con su correspondiente mecha.

Por la tarde, sin incidentes, se celebraron en la ermita solemnísimos cultos.

EL DEBATE -- Alfonso XI, 4

Ingenieros Industriales PREPARACION EXCLUSIVA ACADEMIA DELGADO Fuencarral, 21. MADRID. Teléf. 18674. Hay internado.

INGENIEROS DE MINAS ACADEMIA POL-LA VIÑA. Ingenieros del Cuerpo.—TORIJA, 6. Teléfono 33713

Academia de Bachillerato Preparación a cargo de profesores auxiliares de Institutos de Madrid. Internado vigilado por sacerdotes. PEZ, 18. Teléfono: 11318. MADRID.

Estreñimiento crónico usted le vencerá con LAXEN BUSTO

El alcalde de Mundaca gravemente herido

Un grupo de republicanos, al regresar de un mitin de Acción Republicana, disparó contra él

PROXIMA APERTURA DE NUEVAS ESCUELAS CRISTIANAS

BILBAO, 25. — Ayer se celebró en Bermeo un mitin de Acción Republicana. Al regresar a Bilbao los expedicionarios, en número escaso, al pasar por el pueblo de Mundaca, surgió una colisión con elementos nacionalistas, y se cruzaron numerosos disparos, a consecuencia de los cuales resultó gravemente herido el alcalde de Mundaca, de filiación nacionalista, don Alejandro Mayora, y levemente un joven, llamado José Juan María Salaverría.

Al parecer, los disparos fueron hechos desde el autobús que conducía a los elementos de Acción Republicana.

Dice el gobernador

BILBAO, 25.—El gobernador civil se ha referido esta tarde al suceso ocurrido ayer tarde en Mundaca. Manifestó el señor Muga que no podía hallarse justificación a este suceso, pues parecía una violenta caza de fieras. Ha visitado al alcalde de Mundaca, gravemente herido, con quien habló acerca de cómo ocurrió el suceso. Lo mismo hizo con el niño Salaberri, herido también por los republicanos. Todos los detenidos del autobús de donde partieron los disparos están a disposición del juez de Guernica. Hasta este momento sólo ha sido puesto en libertad el redactor de "El Liberal" señor Plaza, como resultado de unas gestiones realizadas por la Asociación de la Prensa.

El suceso ocurrió a las siete y media de la tarde, precisamente en el momento en que más gente había en la calle Mayor, al regresar a Bilbao once autobuses, en los que habían ido unos trescientos republicanos de Bilbao a Bermeo para asistir al mitin organizado por Acción Republicana. Estos pasaban dando gritos, y al pasar el último de los coches partieron de él varios disparos, hechos sobre las personas que se encontraban a uno y otro lado de la acera. Los primeros disparos, que fueron seis o siete, hicieron blanco en el niño de once años Juan María Salaberri, hijo del médico del mismo apellido domiciliado en Bilbao. Poco después fueron hechos otros seis o siete disparos sobre la otra acera, y resultó herido gravemente el alcalde, Alejandro Mayona, de cincuenta y seis años.

En Mundaca son muchos los que creen que la agresión al alcalde fué intencionada.

Revienta una cañería

BILBAO, 25.—Esta mañana, a las seis y media, reventó la tubería del nuevo servicio de conducción de agua procedente del Ordunte, provincia de Burgos, en el barrio de Recaldeberri. La explosión fué de tal violencia, que derribó en una longitud de veinte metros un muro de 2,50 de altura por 60 centímetros de espesor. El desbordamiento de las aguas produjo inundaciones en los campos cercanos y en muchas casas. En las número 2, 10 y 12 del citado barrio de Recaldeberri los habitantes de las plantas bajas perdieron todos los enseres, sobre todo Tomás Echevarría, que poseía en la casa número 2 un estanco-taberna, cuyas existencias quedaron totalmente destruídas. Las pérdidas se elevan a varios millares de pesetas. Los vecinos de estas casas tuvieron que abandonarlas a toda prisa, y los enfermos tuvieron que ser sacados con grandes apuros. El agua alcanzó más de un metro de altura. También quedaron arrasadas cinco huertas de aquellas inmediaciones.

* * *

BILBAO, 25.—El gobernador ha comenzado hoy sus gestiones para formar la Comisión gestora de la Diputación provincial. Insiste en su punto de vista de que deben entrar a formar parte de ella representantes de todos los partidos políticos. De fuente autorizada podemos asegurar que ningún representante de los partidos católicos, tanto tradicionalistas como nacionalistas, aceptarán el cargo que se les ofrezca en las condiciones en que ha sido fijado el nombramiento de los gestores por el reciente decreto del ministerio de la Gobernación.

Más escuelas católicas

BILBAO, 25.—Hoy se ha solicitado permiso en el Gobierno civil para la apertura de otras dos nuevas escuelas católicas en los pueblos de Cilorrio y Gordejuela, regentadas por maestros profesionales.

Por su parte, el Patronato de Escuelas Libres, también confesional, anuncia en una nota que se publicará mañana, la apertura de unas escuelas a principios de octubre en el barrio obrero de La Cruz, término de Bilbao, y en la ribera de Deusto, también de Bilbao.

EL PROBLEMA VINICOLA DE LA MANCHA QUEDO AYER RESUELTO

En el Ministerio de Agricultura se celebró la Asamblea convocada para buscarle solución

La fórmula del ministro fué aceptada por los representantes de viticulturos y elaboradores

Un precio mínimo para la uva y participación en los beneficios de los industriales

En el ministerio de Agricultura, y convocada por el ministro del ramo, señor Feced, se celebró ayer lunes, a las doce de la mañana, la anunciada Asamblea de elementos interesados, para llegar a un fórmula que salve la cosecha de uva en La Mancha. El problema estaba planteado en los siguientes términos: los industriales o elaboradores de aquella región, a pesar de sus buenos propósitos, no pueden pagar la uva a los precios fijados por una disposición de Gobierno, recientemente promulgada, y han acudido a éste en súplica de que se haga un nuevo estudio del gravísimo problema planteado.

Presidió la Asamblea el director general de Agricultura, señor Alvarez Mendizábal, el cual justificó la ausencia del ministro, que se hallaba reunido en Consejo.

Por la Federación de cosecheros hablaron los señores Fernández (don Adolfo) y Muñoz (don Francisco), sosteniendo el criterio de que debía acatarse por todos el precio de tasa fijado por el ministerio de Agricultura. A continuación hablaron varios representantes de los vinicultores, entre ellos los señores Torres, de Tomelloso; Rodríguez, de Noblejas; González, de Manzanares; Barrio y Tarín.

Cuando mayor era la discusión, en la que menudearon los incidentes, apareció el señor Feced, que ocupó su presidencia.

Los cosecheros pidieron el cumplimiento de la tasa fijada, y los elaboradores sostuvieron que no pueden acatar ésta, ya que, sin una ruina evidente para todos, no puede admitirse que hayan de comprar uvas a 15 céntimos kilo, con lo que resulta elaborado el vino a 24 pesetas hectolitro, cuando hoy se vende éste a 18 pesetas.

El ministro, después de una prolija discusión, invitó a los parlamentarios presentes a que si deseaban intervenir, lo hicieran para fijar sus puntos de vista en este problema. Después de las breves intervenciones de los señores Pérez Madrigal, Alberca Montoya y Cabrera, el señor Feced dijo que se había hecho cargo de la verdadera situación del problema que La Mancha tiene en estos momentos planteado y propuso que, con el fin de llegar a una solución rápida, acudiera por la tarde a su despacho una representación de todos los intereses que entran en juego en esta cuestión, para lo cual cada provincia o pueblo presente en la Asamblea podía nombrar un representante, tanto de los cosecheros como de los elaboradores. El señor Feced fué muy aplaudido.

Seguidamente se procedió al nombramiento de los que habían de acudir a esta reunión con el ministro, y se levantó la sesión a las tres de la tarde.

La fórmula aceptada

Por la noche, el director general de Agricultura, señor Alvarez Mendizábal, entregó a los periodistas la siguiente nota:

"Durante todo el día de hoy han estado reunidos en el ministerio de Agricultura, bajo la presidencia del señor Feced, las representaciones más auténticas de los vinicultores y viticultores manchegos.

Se han examinado todos los aspectos, económicos, políticos y sociales del problema, aceptándose por unanimidad la fórmula propuesta por el señor ministro, que fija un precio mínimo para la uva, remunerador de la producción, y la posibilidad de mejorarlo con una participación en el beneficio que obtenga el industrial elaborador.

La novedad del sistema inatacable en sanos principios económicos significa la integral armonía de dos intereses que equivocadamente habían sido empujados a la lucha y que en adelante se hermanarán como únicos factores de la riqueza vitivinícola para lograr su aseguramiento y prosperidad.

Ante la garantía de un normal desarrollo económico para la elaboración que significa el sistema establecido, el ministro de Agricultura confía en que acudirán a la Mancha todos los industriales que en aquella región venían empleando su capital y actividad."

GRANDA
Dentro de breves días presentará su gran colección de vestidos y abrigos de otoño-invierno. Pi Margall, 20.

Maestros y maestras para escuelas católicas

AYER SE INAUGURARON LOS CURSOS DE SELECCION

Ayer se inauguraron los cursos breves que han organizado «Cruzados de la Enseñanza», para la selección de maestros y maestras con destino a las escuelas católicas.

Por la mañana, a las ocho y media, en la capilla del Buen Consejo de la Catedral, celebró la misa del Espíritu Santo el ilustrísimo señor don Francisco Morán, Vicario general de la diócesis, que dirigió su fervorosa palabra a profesores y a discípulos, ensalzando la misión apostólica de los maestros, cuyas enseñanzas se inspiran en las doctrinas de la Iglesia.

El Buen Consejo—dijo el señor Morán—es una advocación grandemente sugestiva de la Santísima Virgen que, por asiento de sabiduría, podrá conseguir que estas Academias pedagógicas sirvan para mayor gloria de Dios, bien de la patria y salvación de las almas.

Terminada la misa, profesores y alumnos ofrecieron sus respetos al señor Vicario general.

Las clases comenzaron en los locales habilitados al efecto a las cinco de la tarde, con asistencia de gran número de aspirantes al Magisterio de las escuelas católicas de instrucción primaria.

El éxito más concluyente y más rápidamente logrado es el de los
JABONES DE AFEITAR
LA TOJA
Unicos en el mundo

NUEVO LOCAL DE LA JUVENTUD CATOLICA DE AREVALO

AVILA, 25.—En Arévalo se celebró la inauguración del local social de la Juventud Católica. Por la mañana hubo una misa de comunión general, terminada la cual, se celebró la inauguración del local, que fué bendecido por el párroco y consiliario de la Juventud, don Valentín Cid. También se celebró un acto de afirmación católica. Hizo la presentación de los oradores don Clementino Velázquez.

Hablaron don Eduardo de Sastre, de la Juventud de Avila; un representante de la Unión Diocesana de Acción Católica y el presidente de la Juventud arevalense, don José María Martí, que dirigió frases de agradecimiento a la Junta de Avila, por haber asistido a la inauguración del local.

Después del acto se celebró la adoración del Santísimo en la Iglesia de Santo Domingo de Silos.

ACEITE RADICO
LA TOJA
Baños de sol. Masajes. Sports.

EL DIRECTOR DE "EL PROGRESO", DE MELILLA, ENCARCELADO

Recibimos el siguiente telegrama:

«MELILLA, 25. — Director «Progreso» Melilla lleva quince días encarcelado denuncia despilfarros Ayuntamiento, ruina, descrédito, pidiendo visita inspección ministro. Amparen.—Director.»

Un semanario socialista enviado al fiscal

CACERES, 25.—Ha sido enviado al fiscal el número del semanario socialista "El Avance", de Plasencia, correspondiente al día 23 del actual, por encontrar materia delictiva en un artículo publicado contra el Gobierno.

Lea usted nuestra sección de anuncios por palabras. En ella encontrará numerosas ofertas interesantes

PRUEBE EL NUEVO MOTOR „GEAL"
PRODUCTO NACIONAL DE LA GENERAL ELECTRICA ESPAÑOLA
VENTA EXCLUSIVA:
GEATHOM
AEG-ALS-THOM-I.G.E.Cº (S.A.)

Centro de Estudios Universitarios
ENSEÑANZAS DE LA FACULTAD DE DERECHO
Los Profesores de la Facultad de Derecho del Centro de Estudios Universitarios, son auxiliares o ayudantes de las Universidades oficiales y especializados en las asignaturas que explican en el "C. E. U."
El número de alumnos de cada clase es limitado. Una vez cubiertas las plazas, no se admiten solicitudes de ingreso.
Las familias serán informadas quincenalmente del aprovechamiento de los alumnos.
El Centro de Estudios Universitarios alojará a los alumnos que lo deseen, en las condiciones que indiquen sus familias, en residencias escolares de toda garantía.
El curso empieza el 1.º de octubre.
MATRICULAS
Por cursos completos [illegible] ras), 75 pesetas mensuales.
Asignaturas sueltas, 35 pesetas por asignatura.
Inscripciones e informes:
Secretaría del "C. E. U.", Alfonso XI, 4, cuarto izquierda. De 4 a 7.

ESPAÑOLES, NO OS DEJEIS ENGAÑAR...
"Antes prevenir que lamentar"

El verdadero ALCOHOLATO AL ABROTANO MACHO de LA ALCOHOLERA ESPAÑOLA, Carmen, 10, Madrid, evita la caída del pelo, dándole fuerza y vigor; pero no engaña al público ofreciendo devolver a los calvos su pelo perdido.

La persona que diariamente usa, al peinarse, nuestro preparado, asegura la conservación de su pelo mientras viva. El triunfo del ALCOHOLATO AL ABROTANO MACHO de LA ALCOHOLERA ESPAÑOLA lo atestigua la cifra ascendente de frascos que cada año se venden en España y el extranjero.

Cuídese mucho, al hacer la compra, de exigir la marca registrada en el precinto del frasco (cabeza de mujer con sus cabellos extendidos), para no admitir imitaciones de ningún valor, ofrecidas por incapaces de nada original, que buscaron la vecindad y semejanza en la presentación externa del famoso ALCOHOLATO AL ABROTANO MACHO de LA ALCOHOLERA ESPAÑOLA para intentar vivir a la sombra del fruto ajeno, sorprendiendo a los que se equivocan.

EXITO DESDE 1904. Venta en perfumerías y droguerías importantes.

LITRO, 10,50; MEDIO, 6,50; CUARTO, 3,75; OCTAVO, 2,65; MINIATURA (loción individual), 0,50.

Las imitaciones se ofrecen unas veces a precio menor y otras igual al de LA ALCOHOLERA ESPAÑOLA, con propósito de confundir al público: la cabeza de mujer con sus cabellos extendidos es lo que garantiza la legitimidad de nuestro preparado.

NO EQUIVOCARSE: LA ALCOHOLERA ESPAÑOLA no tiene sucursales ni relación alguna con establecimientos próximos.

—Creo que... que... le... llaman a usted al aparato.
—¿Cree usted? Pues debía usted decírmelo seguro. ¿Qué han dicho?
—Pues... he oído una voz muy irritada que decía: "Que se ponga ese viejo idiota".
("Vart Hem", Estocolmo.)

—No tiene usted derecho, señorita, a llamarme borracho porque me esté bañando.
("Lustige Sachse", Leipzig.)

—Traiga usted una horchata y una copa grande de coñac.
—¿Qué quiere decir eso, papá? ¿No tomas coñac tú también?
("Gazzettino Illustrato", Venecia.)

EXTRAORDINARIA CONCURRENCIA EN TODOS LOS ACTOS DERECHISTAS DEL DOMINGO

El señor Gil Robles acogido con gran entusiasmo

En todos los pueblos de Asturias que lleva visitados. Cuatro mil personas en un acto de Acción Obrerista en Puebla de Montalbán (Toledo). Ha terminado en Vigo la Asamblea de la Unión de Derechas

La Derecha Regional Valenciana inaugura su campaña de propaganda

GIJON, 25.—Ayer domingo el señor Gil Robles, acompañado de los directivos de Acción Popular de Oviedo y Gijón y del conde de Peña Castillo, se trasladó por la mañana a Teverga, donde se le tributó un gran recibimiento.

A continuación, el señor Gil Robles pronunció un discurso. Habló de su labor durante los dos últimos años en asuntos como el del campo en España. Dice que constantemente se ha venido diciendo que la agricultura era la fuerza vital del país, pero ahora se ha olvidado todo eso por problemas mezquinos. De este importante problema, nosotros no hemos hecho cuestión política y hemos presentado continuamente fórmulas al Gobierno. Explica cómo siendo llamado por el propio ministro le dijo que, aun siendo opuesto a su ideal, se ofrecía colaborar por la solución de este importante problema nacional. Se refiere a la situación agraria en general, y dice que ésta se resolverá a base de una revalorización de los productos del campo, pues mientras ésta no exista, no se podrán pagar los jornales debidos.

Se ocupa del Tratado con el Uruguay y dice que éste ha de perjudicar al pequeño labrador y a los ganaderos.

Cuenta los triunfos de la CEDA y dice que el primero fué el de los concejales, y ahora recientemente el de la elección para vocales del Tribunal de Garantías Constitucionales. Nuestra política, dice, es la que ha derribado al Gobierno. Terminó diciendo que no pide votos para él, sino para una idea. Fué muy aplaudido.

En Proaza

Desde el palacio de los condes de Aguera, donde fué obsequiado, marchó el señor Gil Robles a Proaza. Allí pronunció un breve discurso, en el que expuso el programa de Acción Popular y defendió la espiritualidad de España. Además abordó la cuestión. Al ser interrumpido, dice que con mucho gusto le agradaría discutir con su adversario ante el público para que éste diese la razón a quien correspondiese. También en este punto el público aplaudió y vitoreó con entusiasmo al señor Gil Robles.

Nada más que cuatro coches

Una vez terminado el acto el señor Gil Robles siguió hasta Cangas del Narcea. En este punto fué prohibida la caravana automovilista que iba a ir a esperar al límite del concejo, en número de veinte coches, que ya estaban preparados. Asimismo la Guardia civil y la Policía impidieron que con el coche de Gil Robles fuesen más de cuatro automóviles. A pesar de todo esto reinó gran entusiasmo, y el pueblo, en su inmensa mayoría, vitoreó al diputado señor Gil Robles.

Recepción en Cangas

En los bajos de los locales de Acción Popular en Cangas se celebró la recepción y discursos ante enorme concurrencia, que llegaba hasta la calle. El presidente de la organización local, don Manuel Gómez, hizo la presentación del señor Gil Robles, y éste mostró su sorpresa y emoción por la acogida que se le tributaba en toda Asturias. Pone de relieve la situación actual con la del año 1931, en que no se podía esperar esta reacción derechista. Dice que ellos han levantado la espiritualidad del fondo del alma española.

Se ocupa de la libertad de la enseñanza, y de cómo los católicos pagan una enseñanza que no les interesa.

Dice que Acción Popular es la bandera de la espiritualidad, de la justicia y de la paz social. Asegura que ellos no ofrecen nada que no pueden dar y termina abogando la unión de todas las derechas para la próxima lucha.

Fué también muy aplaudido.

Inmediatamente después del señor Gil Robles emprendió su regreso a Bobes, a casa del presidente provincial de Acción Popular, señor Fernández Ladreda.

Gran recibimiento en Boal

GIJON, 25.—Hoy lunes siguió el señor Gil Robles su visita a los Comités de la agrupación asturiana de Acción Popular, que realiza en medio de tanto entusiasmo.

Su primera visita fué a Boal, donde se le recibió en medio de las aclamaciones de todo el vecindario. En el salón Helenes, de dicha localidad, atestado de público, que se desbordaba hasta la calle, se celebró la recepción. Presidió el acto el Comité femenino en pleno. Por los elementos de la localidad, don Romualdo Alvargonzález dirigió un saludo al señor Gil Robles, y a continuación pronunció éste un discurso, en el que puso de relieve el contraste que existe entre los puntos fundamentales de Acción Popular, orientados tan sólo en beneficio del pueblo, inspirados en unos temas, que son como el decálogo del patriotismo, y la política que han realizado sus contrarios, quienes con sus odios han engañado y envenenado al pueblo. Terminó con frases de agradecimiento por el recibimiento que se le había tributado y con una valiente alocución patriótica. El público, enardecido, daba vítores a España y aplaudía con entusiasmo al señor Gil Robles. Después del acto, en un hotel del pueblo se sirvió un "lunch" por las señoras de la agrupación femenina. A la salida de Boal el señor Gil Robles fué objeto de idénticas manifestaciones de cariño y entusiasmo que a su entrada.

Desde allí se dirigió a Nacia, en cuyo teatro del Casino se celebró otra acto. Hizo la presentación del señor Gil Robles don Antonio Fernández Rodríguez. Luego el señor Gil Robles expuso el programa de Acción Popular. Puso de manifiesto los recientes triunfos obtenidos por la sderechas y terminó diciendo que confiaba que tendrán otro en las próximas elecciones. El señor Gil Robles, que fué muy aplaudido por el numeroso público que concurrió al acto, fué obsequiado en el mismo teatro con un "vermouth".

Fiesta en Luarca

Luego se dirigió a Luarca, en donde también fué recibido con entusiasmo. En la finca que allí posee la familia García Cernuda fué obsequiado con un almuerzo por el secretario general de la Asociación, don José García Cernuda. Después del almuerzo se celebró una recepción, a la que acudieron los elementos destacados de la localidad, los concejales y casi todas las personas del pueblo. Cuando se hallaban reunidas en dicha finca más de mil personas, se organizó una fiesta, en la que fué leída una composición literaria titulada "Canto cívico", que sirvió al señor Gil Robles para hacer una glosa patriótica, que terminó con vítores a España. El señor Gil Robles, a su salida del pueblo, fué aclamado por el público.

Después regresó a Bobes, donde los señores Ladreda tenían preparada una comida de honor, a la que habían sido invitadas destacadas personalidades.

Mañana martes el señor Gil Robles recorrerá los pueblos de Infiesto, Fiero, Figaredo, Luanco, y desde allí marchará a Gijón.

Acción Obrerista en Puebla de Montalbán

TOLEDO, 25.—Ante más de 4.000 personas se celebró ayer, en Puebla de Montalbán, un acto de propaganda con motivo de la inauguración en esa localidad de un Centro de Acción Obrerista.

Habló en primer lugar don Manuel Conde, de Acción Popular, de Toledo, que expuso el programa de la CEDA.

El señor Calero explicó a continuación el sentido agrario de la C.E.D.A.

El señor Madariaga habla de su gestión como diputado. Ataca la ley de Términos, que dice debe ser derogada inmediatamente, y a la Reforma agraria. Dice que está preparando un libro en el que cuenta a sus electores lo que prometió como candidato y lo que cumplió como diputado.

El acto constituyó un rotundo éxito.

La Derecha Regional Valenciana

VALENCIA, 25.—La Derecha Regional Valenciana inició el domingo su campaña de propaganda con un acto en su domicilio de Villavieja.

Al acto asistieron más de cuatro mil personas, y por insuficiencia de los locales, el mitin hubo de celebrarse en la vía pública Los oradores hablaron desde un balcón. Hicieron uso de la palabra don José Sanz, la señorita Julia Emo, el obrero Antonio Martí, don Manuel Atar y el marqués de Villagracia. Todos los oradores fueron muy aplaudidos. Acudieron a dicho mitin numerosas Comisiones de Castellón, donde se espera con interés la llegada de Gil Robles.

Próximo mitin en Avila

AVILA, 25.—El día 1 se celebrará en Avila un gran mitin agrario, organizado por Acción Popular, en el que intervendrán los señores Represa, Mosquera, Royo Villanova, Gil Robles y la señorita Bohigas.

Centro Agrario en Aranda de Duero

ARANDA DE DUERO, 25.—Ayer se ha inaugurado en esta localidad el Centro Agrario con un acto en el que tomó parte el jefe de la minoría agraria, señor Martínez de Velasco.

Habló en primer lugar el señor Alba, subdelegado de Medicina, y a continuación el señor Martínez de Velasco, que censuró la actuación del Gobierno Azaña y expuso la labor desarrollada por la minoría agraria en el Parlamento. Fué muy aplaudido.

Por la noche fué obsequiado con una cena íntima.

Más de cinco mil personas en el mitin de Hervás

Acudieron agricultores de Salamanca, Cáceres, Trujillo, Béjar y otros distintos pueblos

Algunos asistentes tuvieron que cruzar la sierra

CACERES, 25. — Ayer se celebró en Hervás un acto de propaganda organizado por el Partido Regional Agrario (C. E. D. A.), en el que tomaron parte don Joaquín García del Val, el diputado agrario señor Royo Villanova y el secretario de la C. E. D. A., don Federico Salmón.

Los oradores fueron recibidos en la estación de Plasencia por el Comité del Partido Regional Agrario, y se trasladaron seguidamente a la iglesia de Santo Domingo, donde oyeron misa.

A la una y media se celebró un banquete. Ocuparon la presidencia la presidenta del grupo femenino, los señores Del Val, Royo y Salmón y el presidente del Comité, don Pedro Sánchez Ocaña, que ofreció la comida.

Desde Plasencia se trasladaron los oradores, acompañados por varias personalidades, a Hervás, donde fueron saludados por numerosas Comisiones y el Comité local del Partido Regional Agrario. Seguidamente se trasladaron al Cristo del Castañar, donde el Orfeón local cantó una plegaria.

A las cuatro de la tarde se celebró el acto en la Plaza de Toros.

La concurrencia no bajaría de 5.000 personas; de Salamanca, Cáceres, Trujillo, Béjar, Baños, Tornavacas, Oliva, etcétera, habían llegado numerosos agricultores para asistir al mitin. Los del pueblo de Cabezuela tuvieron que cruzar la Sierra.

Hizo la presentación de los oradores el presidente del Comité de Hervás, don Pedro Tejado.

El señor García del Val explica el contenido social del programa de la C. E. D. A. Analiza las causas del nambre y el descontento social con sus factores moral y religioso, jurídicos y económicos. Fracasados los sistemas que han querido resolver el problema, entre ellos las doctrinas de Marx, no queda más que la solución cristiana contenida en las Encíclicas.

El señor Salmón se felicita por la asistencia del numeroso público de derechas, lo cual demuestra que no le han arredrado las coacciones, aunque éstas adoptaran la forma de bombas.

Expone el fracaso de la política revolucionaria hasta el día y hace resaltar el contenido agrario de la CEDA, y cómo ésta no es monárquica ni republicana. Son sus enemigos el socialismo y el capitalismo egoísta.

En el orden religioso no ignora que habrá que transigir, pero siempre salvando el respeto y autoridad para que la Iglesia cumpla sus funciones.

Preconiza la lucha legal, pero sin olvidar que hay que prepararse para poderse defender contra los atropellos, aunque éstos vengan del Poder.

El señor Royo Villanova: Para mí —empieza diciendo — políticamente no hay más que Constitución y Libertad. Por faltar a la primera dejé a la monarquía. A la segunda la puse por encima de la realeza, ¿cómo no voy a colocarla por encima de la República?

Respecto del problema religioso dice que pide a la República para la Iglesia, al menos, la misma libertad que tuvieron los no católicos con la monarquía.

Aunque se implantara el laicismo del Estado, por el que no estoy conforme, no se justificaría la prohibición de la enseñanza religiosa, porque, al enseñar los Mandamientos, se capacita en los niños la moral, tan necesaria en la vida; porque, ¿es que la República estima como nocivo que se le diga al niño:: no robarás, amarás a tu prójimo, no matarás y no mentirás?

El público, que en su mayor parte había escuchado los discursos en pie, ovacionó a los oradores al final de todos los párrafos y al concluir el acto les aclamó con entusiasmo.

Patrono atracado por dos dependientes suyos

Se extiende en Sevilla la huelga de Artes Gráficas

PALENCIA, 25.—El empleado de la Sociedad Española de Explosivos, Antonio Narváez Cuadrado, ha denunciado en la Comisaría de Vigilancia que, a las once de la noche, salió del almacén de abonos, que posee en la carretera de Trijota, y al llegar frente a los secundarios, le salieron al encuentro dos individuos que es hallaban escondidos detrás de unas tapias. Los dos individuos, después de darle el alto, le derribaron al suelo y le pidieron todo el dinero que llevase.

Los malhechores le quitaron un cuaderno de notas, papeles de poca importancia y las llaves del depósito de abonos. El señor Narváez reconoció en los atracadores a dos de los obreros que trabajan en su fábrica, los hermanos Saturnino y Víctor Seco, los cuales fueron detenidos poco después por la Policía. Negaron rotundamente que tomaran participación en el hecho. Se da el caso de que el día del atraco se habían realizado grandes ventas en los almacenes, detalle que conocían los atracadores.

La huelga de Artes Gráficas de Sevilla

SEVILLA, 25.—El gobernador civil ha manifestado que, en la Junta celebrada ayer por el Sindicato de Artes Gráficas de Sevilla, acordó ampliar la huelga que este ramo viene sosteniendo. Por su parte, la Unión patronal de Artes Gráficas ha hecho público un aviso diciendo que considerarán despedidos a todos los que, a partir de hoy, no se reintegren al trabajo, y se procederá a la readmisión de los nuevos obreros ya contratados y de todos los que lo soliciten, de acuerdo con lo que establecen las leyes.

Huelga resuelta

JAEN, 25. En Arjona, después de una reunión de patronos y obreros, con asistencia del delegado de Trabajo de Jaén, el ingeniero agrónomo y el capitán y teniente de la Guardia civil, ha quedado solucionada la huelga que allí estaba planteada desde hace días.

Crisis de trabajo en una fábrica de vagones

SAN SEBASTIAN, 25.—Una Comisión de fuerzas vivas de Beasain y de los pueblos comarcanos, acompañada del diputado señor Usabiaga, pidieron al gobernador que apoye sus gestiones, encaminadas a resolver la crisis de trabajo en la fábrica de vagones.

Asamblea de Estudiantes Católicos vascos

Se aprobaron diversas ponencias sobre cuestiones docentes regionales

SAN SEBASTIAN, 25.—Los directivos de las Federaciones de Estudiantes Católicos de Alava, Vizcaya y Guipúzcoa se han reunido en Asamblea.

Después de oír una misa rezada en el camarín de la Virgen del Coro, los directivos marcharon a la Casa del Estudiante, donde se celebró el acto de apertura. El sacerdote don Francisco Yarza, en representación del presidente de Acción Católica, que envió un saludo a los reunidos, dirigió unas palabras de bienvenida a los asambleístas. A continuación el presidente de la Federación guipuzcoana, señor Sagaz, dió lectura a la relación de ponencias y enmiendas presentadas y señaló el orden de la discusión para la sesión de la tarde.

Los estudiantes visitaron luego San Telmo y a continuación se reunieron en fraternal banquete.

JABON LA TOJA
a base de Sales
Unico en el mundo

FIGURAS DE ACTUALIDAD

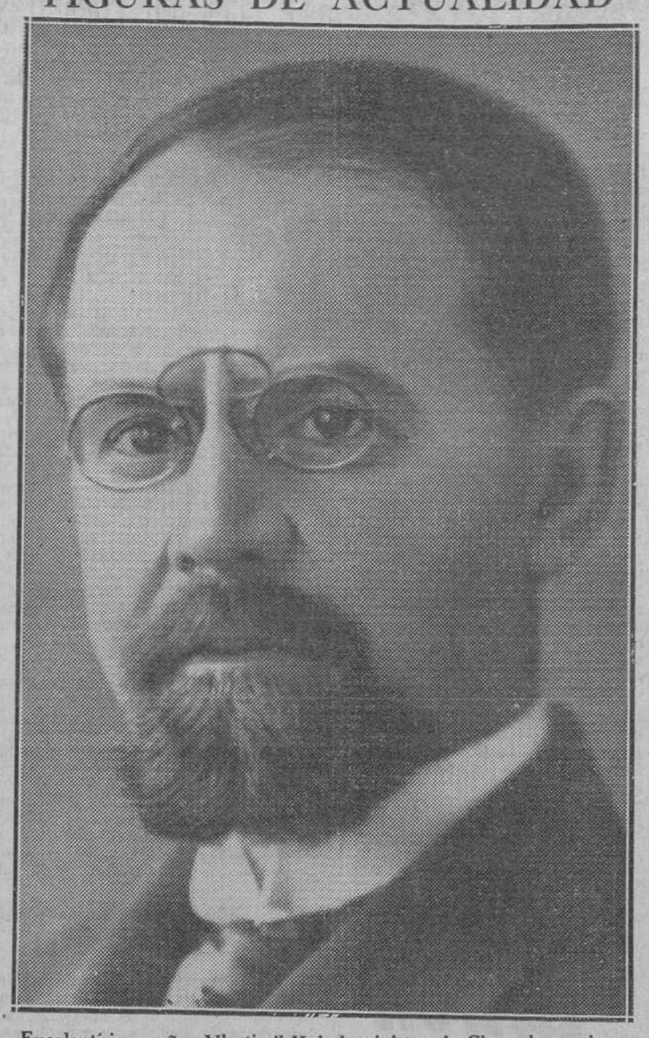

Excelentísimo señor Vlastimil Kybal, ministro de Checoslovaquia en España, que regresa a su país para ocupar un elevado puesto

El señor Kybal deja vario, grato y profundo recuerdo entre nosotros. Desde 1927, en que ocupó la Legación de su país, hasta ahora que la deja, son seis años de incesante actividad, de trabajos sin número en la Prensa, en el libro, en la tribuna, en las Sociedades. Todo ello inspirado por un patriotismo ardiente y por una firme amistad a España. Checoslovaquia, su gran amor, y España, el país que le acogía y estimaba, han sido para el señor Kybal durante su estancia aquí, motivo constante de atención. Deja en nuestro país numerosísimos amigos que lamentan su ausencia, un prestigio muy bien ganado y una labor diplomática que le honra y acredita.

GLOSARIO

EUGENIO Y SU DEMONIO

(Vacaciones sobre el Licenciado Torralba)

XXVIII

SIGUE LA NOCHE ROMANO

Habla Zaquiel y calla la fuente. Pero los dos hombres, los dos admirables amigos que, para consumación del acto de soberana amistad, para la mayor, la mejor que jamás se haya producido en el mundo —para esta cesión del Angel de la Guarda—, están ahora sentados en el jardín nocturno, no callan, no. Ni tienen por qué callar, cuando la aparición habla. ¿No forma, lo que digan los tres, substancia del mismo diálogo? El diálogo es esto: superación milagrosa de las limitaciones de lo individual. Cuando cae de las cumbres de la amistad, el agua viva del diálogo, los arcos-iris de alianza florecen en profusión y, al multiplicarse, se entrelazan, en juegos de color y de matiz deslumbrantes.

Conversan los tres, piensa uno solo, porque los tres no forman ya sino uno. En algún momento, hemos hablado del pacto entre Eugenio y su demonio. Hemos hablado impíamente y a la ligera. No hay pacto, no hay firma. Buenas, estas cosas, entre el Fausto y Mefistófeles, individualidades cerradas, entre las cuales el más serio vínculo ha sido el del miedo. (Si en el Angel, el individuo asume una clase entera, lo propio de Mefistófeles, al revés, es que en él lo adjetivo, que es la maldad, haya arruinado TOTALMENTE la condición substantiva primera; por modo tal que, en el Angel caído, nada queda de ángel; ni en Lucifer, de luz. Mefisto, que es Lucifer, sólo ofrece rasgos individuales. No tiene "aire" de familia con nadie, no tiene familia, no tiene nobleza.) Lo que ligará de ahora en adelante, al buen demonio, al Licenciado y al Dominico, no se llama contrato, sino hipostasis. Las tres vidas formarán ya una sola vida. Las tres personas, una trinidad.

Y no se hablará más del Padre Pedro, en el transcurso de nuestro relato. ¿Para qué? Donde está Zaquiel, donde está Eugenio, Pedro está. Donde se hallan la cota negra y la túnica roja, allí se halla igualmente el hábito blanco. Permanecerá Eugenio como el más visible de los tres amigos. El más invisible, el más ignorado, Pedro. ¿Qué importa? Ya sabemos nosotros que cada uno significa los tres. Y no hay por qué atribuir, ni siquiera inicialmente a uno solo, el plan—plan, que no pacto—de la futura colaboración. Plan, porque estamos siempre dentro de la magia; de la magia y no de la embriaguez. Poco se trata aquí de arrobo romántico. Lo que va a emprenderse es una campaña intelectualista. Una campaña archirracional contra la continuidad del Cosmos, llevada por los tres amigos, que en lo único que no querrán conocer discontinuidad es en la amistad que los une.

¿Cuántas horas llevan ya juntos, en este jardín?

Eugenio d'ORS

(Reproducción reservada)

El Arzobispo de Toledo, en visita pastoral

GUADALAJARA, 25.— Ayer, procedente de Calatayud, llegó el Arzobispo de Toledo, que viene en visita pastoral a las cabezas de los arciprestazgos. Se hospeda en el domicilio del arcipreste Mariño, párroco de la iglesia de Santiago. El señor Arzobispo fué recibido por el clero local, y después de una solemne función en la iglesia mayor de Santa María, se retiró a descansar. Hoy visitó el Colegio de Huérfanos de Guerra, instalado en el Palacio del Infantado. Por la tarde visitó las Adoratrices, cuyos magníficos locales recorrió, y a última hora salió para Tamajón, Pastrana y Brihuega.

LOS PERJUDICADOS EN ZARAGOZA POR LA TORMENTA

ZARAGOZA, 25.—La Asociación Libre de Propietarios, haciéndose eco del sentir de los propietarios urbanos, no sólo de Zaragoza, sino de toda la zona afectada por la tormenta del día 20, ha elevado a los Poderes públicos un escrito solicitando se les exima del pago de la contribución del próximo trimestre, en atención a las cuantiosos gastos que tendrán que sufragar.

RESIDENCIA CATOLICA
"KATIUSKA"
Santa Engracia, 5. — Teléfono 35.328.

La Esquerra es ya un conglomerado ingobernable

Por la actitud de indisciplina en que se han colocado sus componentes más destacados. Maciá ha dejado entrever su desaliento. El señor Anguera de Sojo, enfermo

PROTESTA DE LOS PAYESES CONTRA EL COMPORTAMIENTO PARCIAL DEL JUEZ DE GRANOLLERS

(Crónica telefónica de nuestro corresponsal)

BARCELONA, 25. — Los problemas que se plantean a la Esquerra son cada vez más difíciles y enojosos, hasta el punto que se ha llegado incluso a publicar el supuesto de que Maciá estaba dispuesto a dimitir su cargo de presidente de la Generalidad y aun de jefe del partido. No son estos sus propósitos, aunque en algún momento de desfallecimiento Maciá se haya mostrado dispuesto a echarlo todo a rodar.

La Esquerra es un conglomerado ya ingobernable, terreno abonado ya para todas las rebeldías, y resulta ya imposible contrarrestar la labor de cada uno de los innumerables jefecillos que propugnan dentro del partido los más dispares criterios y las conductas más contradictorias. Los mayores sinsabores que ha sufrido Maciá al frente del Gobierno de Cataluña no proceden de las críticas ni de la actitud de sus enemigos, sino que se los ha proporcionado la conducta de sus correligionarios irrefrenables. Cada día encuentra el jefe de la Esquerra mayores dificultades para imponer su autoridad. Fueron primero los del grupo de "L'Opinio" quienes se rebelaron. Más tarde tuvieron que ser excluídos solemnemente del partido seis concejales del Ayuntamiento de Barcelona. Y más recientemente, cuando Maciá hizo su pacto con Lerroux ofreciéndole un ministro y los votos de los diputados de la Esquerra, éstos, sin consideración a lo hecho por su jefe, hicieron públicos sus propósitos de negar sus votos al Gobierno de Lerroux. Y ahora es la gran masa de concejales del partido quienes se rebelan públicamente contra las órdenes de sus jefes.

Nuevamente tendrá que reunirse el Comité ejecutivo de la Esquerra para imponer sanciones—si es que se atreven a tanto—a los veintidós concejales que a las seis y media de la mañana, desobedeciendo las órdenes del jefe de la minoría, votaban que se aprobase con toda urgencia una concesión de líneas de autobuses. Esta actitud de los concejales resulta sorprendente, no sólo por lo que tiene en sí de indisciplina, sino por tratarse de un asunto turbio en el que hay evidentes indicios de un importante soborno.

Además, el Ayuntamiento de Barcelona funciona de una manera automática, llenando una interinidad durante la cual se ha acordado no resolver ningún asunto de importancia y limitarse sólo a cuestiones de trámite. Y, a pesar de ello, se ha votado esa concesión de líneas de autobuses, que ha de durar veinte años y representa un valor muy superior a todos los asuntos en trámite, con la agravante de que, apenas terminó la sesión, hubo de intervenir el Juzgado para aclarar ciertos delitos de soborno referentes al mismo asunto.

Esta vez no ha servido para nada la martingala de provocar un debate demagógico, a base de pedir la incautación de los edificos donde se ha dado hasta ahora enseñanza religiosa. El público ya no se deja deslumbrar por tales ardides. Con lo ocurrido con la secularización de cementerios y con el proyecto de estatua a Ferrer tiene bastante. Y a despecho del debate antirreligioso, la Prensa, el público y el juez han prestado especial interés a la aprobación del dictamen de autobuses.

Mala jornada ha sido ésta para la Esquerra. No hay que pensar por ello en que Maciá dimita, aunque en un momento de indignación haya dejado entrever su desaliento y su hartazgo. Por lo pronto, ha aplazado hasta el miércoles la reunión del Comité ejecutivo, que ha de tratar de asuntos tan urgentes como el del manifiesto de "L'Opinió" y el de la incapacidad del Ayuntamiento de Barcelona, pues, a pesar de la urgencia inaplazable de uno y otro, Maciá ha juzgado más hábil dejar que pasen cinco días como sedante a los espíritus. Además, hay que tener como cosa cierta que la Esquerra y Maciá tienen planteado en estos momentos un problema mucho más grave e interesante que estos dos que parecen ocupar el primer plano de la atención pública.—**ANGULO.**

Las irregularidades en la administración de justicia

BARCELONA, 25.—Se ha publicado un edicto del juez especial para que acudan al Juzgado número 6 cuantas personas puedan aportar datos acerca de las supuestas irregularidades realizadas por empleados de la Administración de Justicia denunciadas en el Parlamento catalán por el diputado socialista señor Comorera.

Con este motivo, el abogado y periodista señor Sarañana ha hecho saber al Juzgado que tiene grandes imputaciones que hacer, pero no contra los empleados de la Administración de Justicia, sino contra altas personalidades de la Audiencia, y pide se le indique la forma para poder, con toda garantía, hacer declaraciones. Mañana se presentará al Juzgado para formular oficialmente esta demanda.

Protesta contra un jueez

BARCELONA, 25.—Un grupo de payeses de la comarca de Martorella ha visitado al señor Maciá para lamentarse del comportamiento parcial del juez de Granollers.

El señor Anguera de Sojo, enfermo

BARCELONA, 25.—Esta mañana acudió a su despacho de la Audiencia el presidente, señor Anguera de Sojo, quien, después de despachar los asuntos más urgentes, se retiró, dándose de baja por enfermo.

No caben más presos en la cárcel

BARCELONA, 25.—La Policía continúa haciendo redadas con motivo de la ley de Vagos. Entre los detenidos figuran varios individuos que tienen antecedentes penales y que se dedicaban habitualmente a cometer delitos contra la propiedad.

Lo que preocupa ahora es que ya no caben en la cárcel. En ésta había esta mañana 996 reclusos, más de un centenar de ellos de los llamados vagos. Esa cifra supera con mucho a la cabida de la cárcel. Los calabozos se los Juzgados tampoco reúnen condiciones. Ya se han fugado algunos y se originan continuas protestas. Si a esta situación no se pone remedio tendrán que suspenderse las batidas. Se estudia el modo de habilitar la antigua plaza de toros para albergar allí a los maleantes.

Quinientos obreros despedidos

BARCELONA, 25.—Esta mañana un grupo de 300 obreros de la casa Artes Gráficas, quienes manifestaron al alcalde accidental que la citada casa se halla en suspensión de pagos y que el sábado se vió obligada a despedir a sus 500 obreros por no poderles abonar el jornal de la semana devengada ni la de despido. Añadieron que si el Ayuntamiento y la Generalidad pagasen a la casa todo lo que les adeuda, podría hacer efectivos los jornales a sus obreros y no se hubiese visto en la necesidad de despedirlos.

Una sentencia

BARCELONA, 25.—Se ha dictado sentencia contra Joaquín Albrich, conocido por "el tirador de palomas", el cual, como se recordará, mató a una mujer e hirió a otra cuando se dedicaba a tirar a las palomas desde una azotea de su casa. La pena que se le ha impuesto es la de dos meses y un día de prisión, quince mil pesetas de indemnización a la familia de la mujer muerta, y otra de ochocientas a la mujer herida.

Huelga de brazos caídos

BARCELONA, 25.—El gobernador ha manifestado que en la fábrica "Hilaturas Ricart, S. A." se habían declarado en huelga de brazos caídos los obreros Avisada la Guardia civil se personó en la fábrica, y consiguió que los obreros desalojaran el local.

Se detiene a un estafador francés

BARCELONA, 25.—La Policía ha detenido al súbdito francés Paul René Colomber, que está reclamado por estafa de un millón de francos a un Banco de París. La Policía se incautó de un automóvil valorado en veinticinco mil pesetas, que el detenido compró hace varios días.

Mitin-homenaje a Santaló

GERONA, 25.—El partido republicano federal nacionalista, adherido a la Esquerra, celebró ayer en la Plaza de Toros un acto de afirmación republicana como homenaje al diputado por Gerona don Miguel Santaló. Hablaron los señores Ballesta, don Humberto Torres, Gassol, Santaló, Pi Suñer y Maciá. Todos los oradores coincidieron en dar el grito de alerta ante un posible triunfo de las derechas.

El miércoles se reunirá el Directorio de la Esquerra

BARCELONA. 25. — El señor Maciá dijo hoy a los periodistas, acerca de lo ocurrido en el Ayuntamiento, que no podía darles por ahora una opinión. Me propongo consultar—añadió — a distintos organismos, para formar juicio acerca de este particular, antes de que se reúna el Directorio del partido, que he de presidir, el próximo miércoles. En esta reunión se adoptarán acuerdos y se los comunicaré a ustedes.

Un periodista le preguntó si el manifiesto del grupo "L'Opinió" sería también objeto de acuerdos por parte del Directorio.

Contestó el señor Maciá que, probablemente, se llevará también el asunto al organismo superior del partido.

—¿No se reunió el sábado el Directorio?

—Sí, pero asistieron a la reunión únicamente ocho o nueve delegados que residen en Barcelona, pero no los demás, y, por eso, se celebrará una nueva reunión el próximo miércoles. El Directorio es el supremo organismo y la autoridad máxima del partido, aunque lo presido yo, y será el que se cuidará de resolver todos estos asuntos.

El "Ricardito", puesto en libertad provisional

BARCELONA, 25.— En la relatoría de la Audiencia se ha recibido una comunicación del director del penal del Dueso, en la que participa al Tribunal sentenciador de que Ricardo Fernández, conocido por "Ricardito", autor de la muerte de Pablo Casado, ha sido puesto en libertad provisional y fijará su residencia en el pueblo de Navalcón (Toledo).

JABON LA TOJA
a base de Sales
Unico en el mundo

Los radicales-socialistas han quedado divididos

El señor Domingo se dió de baja en el partido, y se dice que va a fundar otro. El señor Gordón Ordás reelegido presidente del C. E. N. Los congresistas se lanzaron graves insultos y llegaron varias veces a las manos

No han cesado los escándalos durante la celebración del Congreso

La sesión que celebró el sábado por la noche el Congreso radical-socialista, terminó a las siete y media de la mañana del domingo, con una votación que duró tres horas, para aprobar las actas de Murcia. Estas quedaron aceptadas por 33.372 votos contra 25.857 en contra.

A las cuatro de la tarde del domingo comenzaron a llegar los delegados al teatro del Conservatorio. Abierta la sesión por el señor Moreno Galvache, se procedió a elegir la Mesa de discusión, para la que sólo había una candidatura, por haber retirado el señor Galarza la presentada por él.

Cuando el nuevo presidente estaba dirigiendo la palabra a los asambleistas, la llegada de don Marcelino Domingo provocó un gran escándalo. Entre sus partidarios y no partidarios se cruzaron buen número de insultos.

Hablan varios delegados y se pone a discusión el orden del día. Al defender el señor Gordón Ordás su ponencia, se originan frecuentes alborotos. En uno de los palcos, dos asambleistas intentaron agredirse. En varias ocasiones se oyen graves insultos. El señor Gordón Ordás acabó su discurso a las nueve y veinte de la noche.

Se reanuda la sesión a las once y media, y el señor Galarza empieza su discurso de defensa. Durante uno de los escándalos promovidos durante su discurso, el delegado de la autoridad se vió obligado a llamar la atención a la presidencia. Uno de los asambleistas lanzó una gravísima acusación contra el señor Domingo, y, requerido a dar explicaciones, dice que la culpa de lo que pasa en el campo andaluz la tiene el anterior ministro de Agricultura, por haber autorizado la importación de 1.50.000 toneladas de trigo.

A las tres y media de la madrugada se levantó la sesión.

Las sesiones de ayer

La sesión de ayer por la mañana fué digna de figurar en la sección de sucesos. Toda ella fué un incidente continuo, en la que los escasos periodos de calma apenas pudieron ser aprovechados por los oradores. Una lluvia de interrupciones caía constantemente sobre éstos. Casi con exactitud puede decirse que cada cuarto de hora surgía una colisión entre los congresistas. Grandes gritos, insultos, bastones que se manejan desde la platea sobre los que se hallan en el patio de butacas; colisiones entre estos últimos, carreras por los pasillos del teatro, luchas en los antepalcos..., de todo hubo. Hasta una amenaza de suspensión del Congreso hecha por el delegado de la autoridad.

El primer incidente surgió al tratarse de si el señor Gordón debe o no rectificar en primer lugar. Habla el señor Baeza Medina.

Una interrupción promueve la protesta de unos asambleistas. Otros aplauden rabiosamente. Se dan vivas al señor Valera, y se oye, al mismo tiempo, un formidable pateo y numerosos silbidos. Al lado del escenario, unos asambleistas llegan a las manos. Uno de ellos, el señor Zuloaga, de Bilbao, es sujetado por los que estaban alrededor, y cuando se encuentra en esa situación recibe un golpe en la cara. Entre varios es llevado fuera del patio de butacas. Reanudada la paz, al cabo de diez minutos, el señor Baeza sigue defendiendo a la minoría.

Al terminar el señor Baeza, en medio de un gran escándalo, los asambleistas se increpan unos a otros. El presidente, casi sin voz, dice que "ya está agotada la tercera garganta de la Mesa".

El señor Gordón rectifica. Tras un escándalo inicial, explica "el misterio de sus cenas con el señor Sánchez Román". De acuerdo con Albornoz, trataba de incorporarle al partido. Si el señor Sánchez Román no lo hizo fué por temor a ser mal recibido por algunos. Censura a Galarza y a Baeza. Una carta del Comité publicada en la Prensa promueve el incidente cumbre. El señor Díaz Alejo, congresista, dice que él, como redactor de el "Heraldo", recibió la carta de un diputado que no pertenecía al Comité. Se pide a gritos que se dé el nombre. El escándalo adquiere proporciones inenarrables. Desde una platea propinan un bastonazo a un asambleista. Un grupo sube en tropel a buscar al autor de la agresión, y en el antepalco se entabla una colisión que en balde intentan apagar los empleados del teatro. Mientras que se formula un voto de censura contra la presidencia, el señor Díaz Alejo tiene que refugiarse en el escenario para evitar una agresión. El delegado de la autoridad amenaza con suspender el acto y, por fin, y después de media hora de algarada, el señor Gordón sigue su discurso. En quince meses la minoría no ha redactado su Reglamento interior. En vista del escándalo renuncia a seguir hablando. El ex ministro señor Barnés intenta hacer unas aclaraciones, pero es tal el estado en que se producen los congresistas, que la presidencia levanta la sesión y abandona el escenario.

Antes de comenzar la sesión de la tarde los asambleistas se insultan y golpean y el presidente se ve apuradísimo paar cortar el escándalo. Los ruegan que no se insulten y seguidamente comunica a la Asamblea la visita que una representación de la Mesa ha hecho al jefe del Estado. El señor Baeza Medina comienza a hablar.

Al levantarse a hablar el señor Galarza se produce un enorme escándalo en el pasillo. Hasta el salón llegan los gritos y numerosos congresistas salen a los pasillos, donde algunos han llegado a las manos.

Después habló don Marcelino Domingo. Dijo que el Gobierno tiene una característica: la incapacidad de los partidos democráticos para regirse democráticamente. Va anumerando las alternativas del partido y las numerosas escisiones. El partido se ha desviado del acuerdo del Comité que le mandaba colaborar con todos los partidos de izquierda, y ahora colabora con un Gobierno en el que no figuran los socialistas. Asegura que no nos gobierna una concentración republicana; lo más que se ha conseguido es una reacción antisocialista.

Negar el crecimiento de las derechas, sería cerrar los ojos; hay una reacción de gentes que se han sentido heridas en sus intereses y creencias. Si de algo han pecado las izquierdas ha sido en respetar ciertas actitudes de las izquierdas. Habla de aquella vez que se le encargó formar Gobierno, y describe minuciosamente sus gestiones. Ahora explica la necesidad de colaborar con los socialistas, a los que hay que estar agradecidos. En el partido hay dos fracciones: los que se consideran cerca de los radicales y los que están junto a los socialistas.

En estos momentos el escándalo es espantoso. Ovaciones, silbidos, golpes. En medio de un griterio inenarrable el señor Domingo anuncia su baja del partido. Habla Gordón y dice que el hecho que se acaba de producir es premeditado. Se ha intentado matar al partido y ahora debemos luchar más por salvarle. Después de varias intervenciones habla otra vez Gordón. Pide que se ponga a votación su propuesta y es aprobada por aclamación. Quedan en el salón muy pocos congresistas. Se lee una proposición en la que pide se sancione al señor Galarza, pero como éste no está en el salón, se retira la proposición. Se pone a discusión el punto sexto: Dimisión del C. E. N. A las once menos cuarto se suspende la sesión para preparar las candidaturas para la elección del Comité.

A las once se reanuda la sesión permanente. Se aprueba una proposición incidental, en la que se pide al señor Valera que retire la renuncia de su acta por Valencia. La Asamblea ovaciona al señor Valera. Se procede a la elección del C. E. N., y se aprueba la siguiente candidatura por aclamación:

Señores Gordón Ordás, Valera, López Orozco, Moreno Galvache, Fatrás, Artigas Arpón y Guallar.

A las once y media se declaró clausurado el Congreso en medio de gran entusiasmo.

El señor Domingo fundará un partido

Se afirmaba ayer que don Marcelino Domingo, al separarse del partido radical-socialista, piensa fundar otro, y, según sus amigos, contará con la adhesión de 35 diputados. Estos mismos elementos aseguraban también que la nueva escisión registrada en el partido radical-socialista tendrá inmediata repercusión en el Gobierno, pues dimitirá el señor Barnés, actual ministro de Instrucción pública. Por el contrario, el señor Feced continuará en su cargo.

También se decía que es posible que l señor Barnés sea sustituído por el señor Gordón Ordás.

DIENTES BLANCOS
Encías sanas y fuertes con
Pasta dentífrica
LA TOJA

HOY SE INAUGURA EL CONGRESO DE ORIENTACION PROFESIONAL

SAN SEBASTIAN, 25.—Hoy se verificará en el salón de actos del Instituto la sesión inaugural del Congreso Internacional de Orientación Profesional. Asistirán 200 delegados de Bélgica, Holanda, Inglaterra, Italia, Francia y España.

Las sesiones continuarán el miércoles y el jueves.

Un motociclista muerto y siete heridos, en Austria

VIENA, 25.—Durante el Gran Premio automovilista suralpino que se corrió ayer se han registrado varios accidentes, a consecuencia de los cuales un motociclista resultó muerto y otros siete gravemente heridos. Dos de éstos se hallan en tan grave estado, que se teme fallezcan de un momento a otro.

ESTUDIANTES DE TODAS LAS CARRERAS
Compren todos sus libros a nosotros, pues, tanto al contado como a plazos, nuestras condiciones son únicas.
Nuestras ventas las hacemos a cualquier punto de España.
No tenemos viajantes ni agencias, y nuestro único despacho es calle Carretas, 21 moderno (27 y 29 antiguo), piso entresuelo derecha.
Catálogo general de 266 páginas lo enviamos a petición, sin compromiso.
CREDITO EDITORIAL HERNANDO
CARRETAS, 21, moderno, entresuelo derecha
Apartado Correos 1.003. MADRID

ALMORRANAS -- VARICES -- ULCERAS
CLINICA DOCTOR ILLANES. Tratamiento científico garantizado, sin operación ni se cobra hasta estar curado. Hortaleza, 15. Teléfono 15970. De 11 a 1 y 4 a 7.

Juegos Florales en Albecete

ALBACETE, 25. — Con gran concurrencia de público, en el teatro Circo, se celebró una fiesta de juegos florales organizada por la Asociación de la Prensa. El premio de honor correspondió al poeta Eliazar Huertas. Actuó de mantenedor Federico García Sanchiz.

CADIZ, 25.—A la salida de la cuesta de Ubrique volcó el automóvil que ocupaban el teniente coronel de Carabineros don Andrés Castro Alonso, el comandante don Isaac Llopis y el capitán cajero señor Otaolaurruchi. El primero resultó con diversas heridas en la cabeza y traumatismo, el comandante con la fractura de la clavícula izquierda y el capitán con contusiones en una pierna y distensiones musculares. El chofer resultó ileso. Los dos primeros heridos, después de ser curados en Ubrique, ingresaron en el Hospital Militar de Cádiz.

SEVILLA, 25.—En la madrugada última se declaró un incendio en el Colegio de Nuestra Señora del Carmen que los Padres Salesianos tienen en Utrera. El fuego comenzó en la parte destinada a despensa. Los vecinos, tras grandes esfuerzos, lograron sofocar el siniestro. La Benemérita ha informado al gobernador que, al parecer, el incendio ha sido casual.

ZARAGOZA, 25.—A las seis de la tarde del domingo, un automóvil de línea de los que hacen el recorrido Zaragoza-Alcañiz, mató en Fuentes de Ebro a una niña de once años. El vecindario se amotinó y destrozó el coche, pretendiendo linchar al conductor, cosa que impidió la Benemérita.

AVILA, 25.—En la estación de Avila descarriló un tren de mercancías y a consecuencia del accidente resultó herido el conductor del tren. Ocho vagones del convoy quedaron destrozados.

Aliron
Para abrillantar suelos y muebles

MITIN REPUBLICANO CONSERVADOR

TOLEDO, 25.—En el pueblo de Consuegra se celebró ayer un mitin republicano conservador. Hablaron don Juan Lafora García, del Comité ejecutivo; el abogado don Mariano Robles Romero y el presidente del Comité provincial, don Agustín Conde, que censuró duramente al Gobierno Azaña. Por último, el diputado por Salamanca don Tomás Marcos Escribano habló de las luchas del campo en aquella provincia y expuso la necesidad de las organizaciones sindicales de clase media, que cambien el rumbo de la política. Todos fueron muy aplaudidos. Después del mitin se celebró un banquete con gran concurrencia.

CUIDADOS DEL CUTIS
Vanishing cream
Cleansing cream
Cold-cream
LA TOJA
A base de lodos radiactivos y materias céreas. Sin estearina.

ESPAÑA ASISTIRA A LA CONFERENCIA DE LA LANA

BUDAPEST, 25.—La Séptima Conferencia Internacional de la lana se celebrará en Budapest del día 2 al 5 de octubre próximo

A esta Conferencia asistirán representaciones de diez naciones interesadas en esta cuestión, entre ellas España.

* * *

LILA, 25.—Hoy se inaugurará en Lila el XIII Congreso de Química Industrial. La Cámara de las Industrias Químicas de España ha nombrado delegado suyo en dicho Congreso al señor Llopis.

GHANDI EMPIEZA LA CAMPAÑA DE UNION DE CLASES

BOMBAY, 25.—Ghandi ha comenzado su campaña de propaganda encaminada a realizar la unión de las distintas clases de hindúes.

Durante su campaña, el Mahatma propone darse cuenta del estado de espíritu en que se hallan las poblaciones y estudiar los elementos que puedan ser más favorables para realizar un nuevo movimiento de resistencia pasiva.

UN MONUMENTO A CERVANTES EN ALCAZAR DE SAN JUAN

ALCAZAR DE SAN JUAN, 25.—La "Agrupación Artística Alcazareña" se propone realizar los trabajos necesarios para levantar un monumento a Miguel de Cervantes en la plaza de la República de esta ciudad.

El primer acto proyectado consistirá en un festival que, para allegar recursos, se celebrará el día de la Fiesta de la Raza.

"Fumo CRAVEN 'A' porque aprecio mi garganta"
CIGARRILLOS de Virginia
CRAVEN "A"
CON BOQUILLA DE CORCHO
Fabricados por Carreras. Un nombre español con una reputación internacional por la calidad de sus productos.

EL GOBIERNO CUBANO SE DECIDE A MANTENERSE POR LA FUERZA

El secretario de Estado yanqui ofrece a los extranjeros de Cuba la ayuda de Estados Unidos

SE HA FORMADO UN EJERCITO COMUNISTA

LA HABANA, 25.—El Gobierno, al entrar en la cuarta semana de su existencia, parece tener el propósito de mantenerse en el Poder por la fuerza si es necesario.

Nadie puede decir, ni puede prever cuánto tiempo podrá resistir a la presión de la situación económica y a estado anárquico reinante en la actualidad.

La situación del Gobierno es muy difícil en la provincia de Matanzas, donde los extremistas intentan organizar a los obreros sin trabajo para que efectúen una marcha del hambre hacia La Habana.

Varias fábricas de azúcar han aplazado la huelga que tenían anunciada, y en otras se ha llegado a un arreglo en las dificultades que existían.

* * *

WASHINGTON, 25. — El secretario de Estado, Mr. Hull, ha manifestado que los residentes de cualquier nacionalidad extranjera en Cuba, pueden solicitar la ayuda de los marinos yanquis en caso de que la situación se agrave.

En caso de que los revolucionarios hicieran fuego contra los fusileros norteamericanos desembarcados en Cuba, el señor Hull ha manifestado que sus soldados tienen órdenes de repeler la agresión en igual forma.—**Associated Press.**

200 fábricas piden protección a los yanquis

HABANA, 25. — El presiden Grau San Martín ha iniciado negociaciones con los "líderes" de la oposición, en la esperanza de llegar a un acuerdo amistoso para acabar con el caos existente en Cuba.

La situación en el interior de la isla continúa agravándose. Se dice que numerosos grupos de merodeadores se dedican a asaltar los establecimientos comerciales. En varios pueblos del interior las fuerzas policíacas y del Ejército se encuentran impotentes ante las acometidas de los trabajadores hambrientos, que desesperan a causa de la amenaza de "boicoteo" hecha por las casas norteamericanas y canadienses.

El grueso de la tropa del Ejército cubano cuenta solamente con 8.000, lo que hace imposible mantener el orden.

En las ciudades de Camagüey, Santa Clara y Matanzas han ocurrido serios desórdenes. Alrededor de 200 centrales azucareras han solicitado urgentemente la protección de la marinería yanqui. Los soldados dispersaron a un numeroso grupo de obreros que se proponían invadir la región minera de Cristo, en Santiago de Cuba.

Seis familias inglesas han pedido protección, temerosas de que los huelguistas asalten sus hogares.

El almirante de la Marina norteamericana, que actúa en aguas cubanas, ha ordenado que un cañonero yanqui se dirija a toda marcha a los puertos de Caye y Mambí, a fin de observar la situación.

Se asegura que unos desconocidos trataron de atentar contra la vida del capitán Blas Hernández, enviándole una bomba por correo.—**Associated Press.**

Desembarco momentáneo

SANTIAGO DE CUBA, 25.—Por primera vez, desde que estalló la revolución cubana, hoy han desembarcado en territorio cubano fusileros marinos, pero éstos fueron llamados inmediatamente a bordo.

Un ejército comunista

WASHINGTON, 25. — Las últimas noticias que se reciben de Cuba indican que la situación en aquella isla ha empeorado considerablemente, a causa de la actividad creciente de los comunistas. Un miembro del actual Gobierno ha declarado que el partido comunista ha formado un Ejército revolucionario, a través de toda la isla, y ha creado cocinas económicas y alojamiento gratis para las familias pobres. Al mismo tiempo, la propaganda bolchevique se intensifica de una manera alarmante.

El contraalmirante Standley ha ordenado a varios comandantes de barcos de guerra que desembarquen en Cuba si lo consideran necesario. El presidente Roosevelt y demás miembros de su Gabinete parecen contrarios a tomar esta resolución.

Los jefes comunistas dicen que no reciben subsidios de Moscú, y que los fondos proceden de la aportación diaria que entrega cada obrero de los que se han convertido recientemente al comunismo. Entre los militantes comunistas se hallan numerosos emigrantes rusos, polacos y de otras nacionalidades, que han estado mucho tiempo sin trabajo.

Algunos creen que después de la campaña contra el imperialismo norteamericano vendrá una campaña contra los comerciantes españoles al por menor.

Blas Hernández no se sublevó

HABANA, 25.—El capitán Blas Hernández, de quien se dijo que se había levantado en armas contra el Gobierno de Grau San Martín, ha visitado el Palacio de la presidencia con el propósito de demostrar a las autoridades y al pueblo que él no había encabezado ninguna sublevación contra el actual presidente, y que todas las noticias propaladas al efecto eran completamente falsas. "Todo lo ocurrido—dijo—ha sido una mala interpretación."

Momentos después de su visita al Presidente, los fotógrafos obtuvieron fotografías del capitán Hernández, acompañado del coronel Batista y del presidente. Los tres personajes aparecen sonrientes y estrechándose las manos. — **Associated Press.**

Choque de tranvías

BILBAO, 25.—Comunican de Sestao que, a consecuencia del choque entre dos tranvías, resultaron ocho personas heridas, todas ellas de carácter leve, a excepción del conductor de uno de los tranvías, llamado Toribio Cabreja, que presenta la fractura de ambas piernas.

LOECHES LA MARGARITA
LA MAS EFICAZ AGUA PURGANTE NATURAL QUE NO IRRITA

Compañía de Navegación Villain & Fassio
Servicio semanal entre Barcelona, Génova y viceversa, con el rápido vapor
"FRANCA FASSIO"
Salida de Barcelona todos los domingos, a las diez de la mañana
Salida de Génova todos los jueves, a las dos de la tarde
Travesía, unas veinticuatro horas. Pasajes de 1.ª, 2.ª, 3.ª y 3.ª económica.
Reducciones para AÑO SANTO-JUBILEO PAPAL
Para informes todas las Agencias de viajes de España y su agente general en Barcelona, MARITIMA ITALOESPAÑOLA, Paseo Colón, 17, bajos.
Teléfonos 11485, 11486, 11487.

FARMACIA FERNANDEZ NOGUERA
(ANTES BONALD)
Análisis clínicos. Trousseaux para partos.
Embalsamamientos. Surtido en específicos
13, CRUZ, 13. -- Tel. 14909. -- Servicios a domicilio

HERNIAS
El Dr. M. ESPINOSA ha reanudado su consulta. SAGASTA, 4, principal. De tres a cinco. Teléfono 23164.

INGENIEROS AGRONOMOS
ANTIGUA ACADEMIA OTEYZA Y LOMA
PREPARACION E INTERNADO. MADRID, LAGASCA, 25. JARDIN
Teléfonos 51247 y 56712.—PIDANSE REGLAMENTOS.

SEVILLA. FERIA DE SAN MIGUEL
HOTEL MAJESTIC
EL MAS MODERNO
300 habitaciones todas con cuarto de baño y teléfono
Pensión completa, 15 PESETAS

CAMAS DORADAS
LAS MEJORES EN LA FABRICA.
34 CALLE DE LA CABEZA 34

NO SIEMPRE ES VERGONZOSO
el origen de las enfermedades secretas. Algunas pueden adquirirse indirectamente, y es tan humano padecer una enfermedad sexual como tener un reumatismo o una diabetes.
Con tratar de ocultar la enfermedad nada se consigue; lo esencial es curar el mal, eligiendo el tratamiento mejor, o sea tomar inmediatamente los Cachets Collazo, por ser lo más eficaz, cómodo, rápido, reservado y económico para curar radicalmente estas enfermedades, por antiguas y rebeldes que sean. Calman los dolores al momento y evitan complicaciones y recaídas.
Pida folleto gratis. A. GARCIA. Alcalá, 85.—MADRID.

Residencia Católica de Estudiantes LUIS VIVES
PI Y MARGALL, 7, ATICOS
MADRID

SANATORIO HISPANO AMERICANO
GUADARRAMA (MADRID)
Situación inmejorable. Hermoso clima de invierno para el tratamiento de las vías respiratorias.
Pensión, incluída asistencia médica, de 18 a 35 pesetas.
Informes: Doctor Romero Alonso. Lista, 25. Teléfono 55437. Madrid y Oficinas del Sanatorio. Teléfono número 53. Guadarrama.
Director: DOCTOR ROMERO ALONSO
Cirujano: DOCTOR GOMEZ ULLA.

PROGRAMAS NUEVO BACHILLERATO
Acaba de publicarlos el apéndice a la GUIA DEL ESTUDIANTE DE BACHILLER. Por J. Pérez Gomis, oficial del Instituto de Santander. Precio: "GUIA", 3 pesetas. "Apéndice", 2 pesetas.

CLASES DE CULTURA GENERAL
Para oposiciones de ingreso en los Cuerpos del Estado. Taquigrafía, Mecanografía (25 máquinas nuevas "Underwood", "Smith Premier", "Royal"). ANALISIS GRAMATICAL, ARITMETICA, IDIOMAS, CALCULOS MERCANTILES, REDACCION DE DOCUMENTOS Y CORRESPONDENCIA COMERCIAL, etcétera. ACADEMIA GARCIA ALONSO. Ventura de la Vega, 2, 2.º Teléfono 22116.

Centro Cultural Residencia Estudiantes
Selecta, todo confort, inmejorable trato, estudios garantizados, Bachillerato, Comercio, plazas limitadas; visitadlo. Carrera San Jerónimo, 7.—MADRID.

HOGAR DEL ESTUDIANTE
Centro de estudios de la carrera de Derecho y sus oposiciones, que dedica especial atención a la formación y conservación moral de sus alumnos. Honorarios, 25 pesetas asignatura y oposiciones desde 100. Permanencias. Idiomas. Filosofía. Inspecciones. Oficina provisional: Meléndez Valdés, 15, principal izquierda. De cuatro a seis.

AVISO
HERMES
Mutualidad Industrial y Mercantil de Seguros contra los accidentes del Trabajo. Tiene el honor de poner en conocimiento de sus señores mutualistas y del público en general, que ha trasladado sus oficinas a la calle del
Marqués de Valdeiglesias, núm. 8 (antes Torres)
AVISA
asismismo a sus mutualistas que, con igual dirección, o sea en la calle de MARQUES DE VALDEIGLESIAS, número 8, ha inaugurado su
CLINICA PROPIA
donde, a partir del día 26 del corriente, prestará el Servicio Médico Farmacéutico a sus asegurados; debiendo dirigir a las señas indicadas los accidentados y los reconocimientos que se produzcan DESDE DICHA FECHA.

ULTIMA HORA

El Papa recibió anoche a más peregrinos españoles

Son los del Patronato de Jerusalén

Antes habían rezado el "Via Crucis" en el Coliseo Romano

ROMA, 25.—La peregrinación española del Patronato de Jerusalén ha hecho hoy un Via Crucis en el Coliseo Romano. Predicó el Obispo de Aretusa y el párroco de Olite ante el grupo emocionado por pisar la arena regada con la sangre de tantos mártires.

A las nueve de la noche recibió Su Santidad a los peregrinos en audiencia solemne, para lo cual se reunieron en la Sala Ducal, donde se les incorporó otro grupo de peregrinos, procedentes de Barcelona, Cádiz y Gerona, en número de 350.

Don Carmelo Blay, administrador del Colegio Español, presentó al Papa al Obispo y sacerdotes de la peregrinación. Su Santidad, sentado en el trono, pronunció un discurso en el que comenzó por decir que una vez más iban los peregrinos de España a visitarle, con lo cual le producían dos sentimientos, uno de consolación y otro de pena.

Le producían sentimiento de consolación porque a pesar de venir de tan lejos, eran capaces de afrontar todas las dificultades del viaje y de la crisis económica para demostrarle su filial adhesión en este Año Santo; también le producían un sentimiento de pena porque su presencia recordaba a Su Santidad los dolores que ha sufrido y sufre todavía la España católica por obra de las sectas.

El Papa puso de relieve a los españoles, que si bien es necesario orar en las necesidades, puesto que orando se obtiene todo, no basta por sí sola la oración, sino que es necesario añadir a ella la acción y muy en especial en este Año Santo Extraordinario para obtener el gran provecho de las Gracias jubilares.

Refiriéndose a la necesidad de colaborar, el Papa recordó las palabras de San Carlos Borromeo de "Si todos los Cardenales componentes del Sacro Colegio fuesen Santos, harían estremecerse de santidad al mundo", y agregó que eso mismo se podía aplicar a los españoles, es decir, si todos los españoles hubiesen rogado y trabajado siempre por la causa de la Iglesia se habría salvado España.

Como ya dijo Su Santidad a otros peregrinos españoles, esta vez repitió que todos los frutos del Año Santo se deben resumir en las tres palabras de Oración, Catecismo y Acción Católica. Es necesario que todos lleven una Vida Cristiana y, con este augurio, bendijo a todos los presentes, a sus familias y a toda España, así como una bendición especial al Obispo y sacerdotes que formaban parte de las peregrinaciones.

Don Carmelo Blay tradujo el discurso al castellano y a continuación el Papa, solemnemente, dió su bendición en medio de un silencio emocionante, interrumpido de repente por una no menos emocionante manifestación de entusiasmo, mientras el Papa se despedía del Obispo y los sacerdotes.

Esta misma noche ha salido de Roma un grupo de 100 peregrinos para visitar varias ciudades de Italia.—**Daffina.**

Cinco mil muertos en el huracán de Méjico

MEJICO, 25.—Se calcula que a consecuencia del huracán que se desencadenó sobre las costas de Méjico han resultado muertas más de 5.000 personas.—**Associated Press.**

Más cambios en la Dirección General de Seguridad

Esta madrugada el director de Seguridad recibió a los periodistas, a quienes dijo que la tranquilidad en España era absoluta. Afirmó que el Presidente de la República ha firmado dos decretos, uno de los cuales separa de la función del cargo del jefe especial de Vigilancia de la Dirección las funciones atribuídas al mismo de los servicios especiales y administrativos. Cesa, por tanto, este último cometido el jefe que actualmente lo desempeñaba, don Bernardo Samuel Martín Domínguez. Por el otro, cesa en el cargo de secretario general de la Dirección don Ramón Cavestany y Sánchez Silva, y se nombra para sustituirle a don Francisco Alonso Rodríguez.

Motocicleta arrollada por un automóvil

Los tres ocupantes de aquélla resultaron gravemente heridos

A las dos y media de la madrugada, al desembocar en la Glorieta de Bilbao, procedente de la calle de Fuencarral, y con dirección a la Glorieta de Quevedo, la motocicleta que conducía José Lamela, de treinta y tres años, panadero, con domicilio en Santa Engracia, número 69, y que llevaba en el soporte a Luis Ballesteros, de veinticuatro años, con domicilio en Cardenal Cisneros, 68, y José Menéndez, de treinta y seis, que vive en García de Paredes, 30, fué arrollada por el "taxis" 39.049, que, a regular velocidad acababa de salir de la calle de Sagasta y cruzaba la Glorieta de Bilbao.

Todos los ocupantes de la "moto" resultaron heridos. Lamela fué asistido en la Casa de Socorro del distrito de la Universidad de heridas en la rodilla izquierda, en el muslo izquierdo y en la cabeza. Su estado fué calificado de grave.

Luis Ballesteros recibió asistencia facultativa en la Clínica de Urgencia de la calle de Sagasta, donde se le apreciaron heridas en la región frontal y occipital y conmoción cerebrar y visceral, pronóstico grave; José Méndez, que fué asistido en la Casa de Socorro del distrito de Chamberí, se le apreciaron heridas en la cabeza y conmoción cerebral, pronóstico grave. Los tres ingresaron después en el Hospital General. El conductor del "taxis", Santiago Mariano Pastor, resultó ileso.

MERMELADAS ALFRED HILL

Se irá a la prórroga trimestral de los presupuestos

No se han entregado aún al ministro de Hacienda los presupuestos parciales. Un decreto sobre las cátedras de los nuevos Institutos. Dos tercios se proveerán interinamente. Ayer se firmó una combinación de altos mandos militares

A primera hora de la mañana llegó a Madrid, procedente de San Sebastián, el Presidente de la República, acompañado por el ministro de Industria, señor Gómez Paratcha, y demás personas del séquito.

Fué recibido por el Gobierno y autoridades. Se trasladó, directamente a su domicilio, y poco antes de las once acudió a Palacio para presidir el Consejo de ministros.

Consejo en Palacio

A la una y media terminó el Consejo. Al salir, el señor Lerroux manifestó que habían celebrado antes un consejillo de ministros, en el que se había acordado una combinación de altos mandos militares, de la que daría nota el ministro de la Guerra.

Bajo la presidencia de su excelencia hemos cambiado impresiones, informándole de la situación actual. No hemos adoptado acuerdos, porque en los Consejos que preside el Presidente de la República no se toman acuerdos. Vamos marchando — continuó diciendo el jefe del Gobierno—sin grandes embarazos, con la benevolencia de unos, la simpatía de otros y la tolerancia de los descontentos, que procuramos sean los menos. Mañana, a las diez, celebraremos Consejo ordinario en la Presidencia, y les diré a ustedes los acuerdos que se adopten.

Se le preguntó si se celebraría otro Consejo con el Presidente antes de que el Gobierno se presente a las Cortes, y el señor Lerroux contestó negativamente, diciendo que hoy el señor Alcalá Zamora marchará a Priego, donde permanecerá unos días, para ir luego a Granada, en cuya Universidad inaugurará el curso académico, acompañado del ministro de Instrucción pública.

—Yo tenía entendido que la presentación a las Cortes debía hacerse el martes día 3 de octubre, pero el presidente de la Cámara entiende que el primer día hábil es el lunes, y se basa en el precedente de que en otra ocasión se reanudaron las sesiones en situación análoga el sábado. Naturalmente, yo respeto el criterio del presidente de la Cámara, y el lunes 2 nos presentaremos en el Parlamento.

A continuación, el ministro de la Guerra, señor Rocha, dió la siguiente combinación de altos mandos militares:

—Concediendo la Gran Cruz del Mérito Militar blanca al ministro de la Guerra de Portugal, don Luis Alberto Oliveira. Nombrando jefe del Cuarto Militar de su excelencia al general Ruiz del Trillo. Idem de la octava división (Coruña) al general Lacerda. Idem de la primera inspección de Ingenieros al general García Antúnez. Idem comandante militar de Cartagena al general López Pinto. Idem jefe de la tercera brigada de Artillería, al general Roca Carbonell. Ascendiendo a general de brigada, al coronel de Infantería señor Morales, número 3 de su escala. Idem al coronel de Caballería, Fernández Burriel, número 2 de su escala. Destinando a la primera Inspección del Ejército, al general Rodríguez del Barrio. Idem a la segunda, al general don Miguel Cabanellas. Idem a la tercera, al general López Ochoa.

El ministro de la Guerra manifestó que el próximo viernes marchará a Lisboa para entregar la condecoración concedida al señor Oliveira, inaugurar el Instituto español y despedirse del Presidente de aquella República como embajador de España en la misma.

En el Consejillo se aprobó también un decreto disponiendo la forma en que se han de proveer el profesorado de los Institutos de Segunda enseñanza de nueva creación.

Los catedráticos de nuevos Institutos

El señor Barnés facilitó a los periodistas el siguiente decreto, firmado por el Presidente de la República:

La necesidad de designar rápidamente el profesorado de los Centros de Segunda enseñanza que ahora se crean no permite a este ministerio el pensar de momento en la provisión definitiva de las nuevas plazas, lo que otras razones de índole pedagógica tampoco aconsejan verificar con premura.

Por otra parte, tampoco es factible el proveer interinamente, con catedráticos de otros Institutos, todas las nuevas plazas, ya que, dado el número que habría de ser utilizado, se produciría una verdadera desorganización en muchos Centros.

Ante estas razones, el ministerio ha decidido reducir al mínimo tal contingencia, no llevando a los nuevos Centros más que uno o dos catedráticos, a los que confía muy especialmente la misión de ponerlos en marcha y organizarlos.

Se hace la sola excepción de los nuevos Institutos de Madrid, en los que los dos tercios de las plazas serán provistos interinamente con catedráticos. El resto del profesorado en todos los Centros estará formado por encargados de curso.

En su virtud, a propuesta del ministro de Instrucción pública y Bellas Artes, y de acuerdo con el Consejo de ministros, vengo a decretar:

Artículo primero. En los Centros nuevos ahora creados, el ministerio nombrará libremente un director y un secretario cuando se trate de Institutos nacionales o elementales, y un director tan sólo para los colegios subvencionados. Los nombramientos, que habrán de recaer, siempre que sea posible, en catedráticos de Instituto, se harán con carácter interino por un curso completo, y las personas designadas tendrán la misión de organizar los nuevos Centros y conducirlos en el primer año de su existencia.

En vista del apremio de tiempo, conforme vaya apareciendo en la "Gaceta" la creación definitiva de nuevos Centros de Segunda enseñanza, los catedráticos podrán elevar al ministerio su petición de las plazas de director o de secretario o de ambas alternativamente para que se procure tenerlas en cuenta.

Art. 2.° Los catedráticos nombrados directores o secretarios de nuevos centros conservarán su cátedra de origen, que durante el presente curso desempeñará un auxiliar o encargado, y percibirán una indemnización de 3.000 pesetas los primeros y de 2.000 los segundos, quedando compensada en esta suma, no tan sólo el aumento de trabajo y de responsabilidad de su nueva función, sino también los gastos que les origine el desplazamiento temporal de su residencia.

Art. 3.° Los dos tercios de las cátedras correspondientes a los nuevos Institutos de Madrid serán provistas interinamente por concurso entre catedráticos.

Art. 4.° Las restantes cátedras de los nuevos centros serán desempeñadas durante el año próximo académico por encargados de curso, según propuesta que formulará la Junta de Sustitución de la Segunda enseñanza de las órdenes religiosas, estudiada e informada por el Consejo Nacional de Cultura.

Art. 5.° Para la provisión definitiva de estas plazas, que ahora se proveerán interinamente, así como las de los institutos y colegios subvencionados creados anteriormente por la República y que aun no hayan sido provistas en propiedad, el Ministerio, tan pronto como estén dotadas en su nuevo presupuesto, hará las convocatorias adecuadas.

La mitad de estas plazas se proveerán por concurso de méritos entre catedráticos. La otra mitad por oposición. Los dos tercios de esta mitad se anunciarán a un turno de oposición restringida entre catedráticos profesores de institutos locales, profesores auxiliares y encargados de curso, que por lo menos hayan desempeñado las clases correspondientes a un curso. El otro tercio de plazas será convocado a un turno de oposición libre.

Art. 6.° El Ministerio señalará en momento oportuno las plazas que han de corresponder al concurso y las que hayan de ser dadas a la oposición, procurando que ambos grupos sean lo más equitativos posible, con objeto de que de un modo general se provean la mitad de las cátedras de cada centro por uno u otro procedimiento, así como que resulten en conjunto partes iguales dentro de cada disciplina.

Art. 7.° Las cátedras destinadas al concurso habrán de ser provistas de modo definitivo durante el año académico 1933-34; pero los catedráticos que las obtengan quedarán obligados a terminar su curso en los institutos de origen, no pudiendo, por tanto, encargarse de sus nuevos destinos hasta finalizados los exámenes de junio próximo.

En relación con lo dispuesto en este artículo, se darán facilidades por el Ministerio para que los catedráticos designados puedan tomar posesión de sus destinos sin tener necesidad de acudir a sus nuevos cargos hasta la fecha señalada.

Art. 8.° Las plazas destinadas a la oposición se irán anunciando por grupos escalonadamente en años sucesivos. Los ejercicios de las próximas oposiciones no darán comienzo antes del mes de julio de 1934, con objeto de que se puedan concurrir a ellas los actuales encargados de curso.

Art. 9.° Lo dispuesto en los artículos precedentes no afectan a las cátedras vacantes en el momento actual en todos los antiguos institutos, que serán provistas en el turno que les corresponda, según las disposiciones vigentes.

La declaración ministerial

Coincidieron los ministros en que no se habían ocupado en el Consejo de nada relacionado con la declaración ministerial. Esta, que quedó perfilada el sábado último, será estudiada en los Consejos ordinarios que se van a celebrar hoy y el próximo viernes.

Los presupuestos

En cuanto a los presupuestos, es ya propósito decidido del Gobierno el ir a la prórroga trimestral, pues aún no hay redactado nada en concreto sobre un nuevo presupuesto. Ningún presupuesto parcial ha llegado hasta la fecha a manos del ministro de Hacienda. Parece que los primeros que serán entregados serán los de Obras públicas e Industria y Comercio, que no podrán serlo antes del día 6.

El criterio del Gobierno es confeccionar los nuevos presupuestos acomodándolos a su política, por lo cual habrán de introducirse grandes modificaciones. Dado el escaso tiempo que queda para su estudio y redacción, el nuevo proyecto no será presentado a estas Cortes, sino a las futuras. Ahora bien, como la Constitución prescribe taxativamente que el Gobierno tendrá que presentar el proyecto de Presupuestos en la primera quincena de octubre, parece que el Gobierno salvará esta dificultad, acogiéndose al presupuesto actual, lo que significará tanto como ir a la prórroga, pues el nuevo proyecto, en cualquiera de los casos, no es fácil que pueda estar aprobado antes del 31 de diciembre con arreglo al precepto constitucional.

Por los cálculos parciales que se están haciendo en cada departamento, no parece que en el nuevo proyecto del Gobierno habrá grandes bajas.

En Obras públicas será de unos 70 millones. Figurará la creación del ministerio de Sanidad y la consignación también para el de Comunicaciones, y se atenderá, por otra parte, a varios problemas que hay planteados para la economía nacional. No se sabe aún cómo quedará el presupuesto de Instrucción, que ha de ser uno de los más modificados.

El ministerio de Sanidad

El director general de Sanidad, señor Verdes Montenegro, ha hecho unas declaraciones acerca de la creación del nuevo ministerio de Sanidad. Ha afirmado que éste será un hecho en fecha próxima y que seguramente será el primer ministro del nuevo departamento el actual subsecretario de Sanidad, señor Estadellas.

Por su parte, y sobre el mismo tema, el director general de Beneficencia, señor Tuñón de Lara, ha afirmado que en primero de enero funcionará ya el nuevo ministerio de Sanidad, pues se piensa llevar la oportuna consignación a los nuevos presupuestos. El principal objeto de esta decisión es aliviar la situación de los médicos rurales, muchos de los cuales han sido depuestos en estos últimos años, a pesar de haber ganado el recurso que presentaron. Existe también el propósito de separar las funciones benéfica y social y la creación del Hospital Municipal de Madrid.

El problema del carbón

El ministro de Industria, con quien conversaron los periodistas anoche, manifestó que no se había tomado aún ninguna determinación con respecto a las nuevas peticiones de los mineros asturianos de éste asunto, tiene que ocuparse la ponencia de los tres ministros y no lo ha hecho por estar ausente el señor Guerra del Río, que es uno de ellos. Cree el ministro que en el Consejo de hoy se tratará de ello. De no ser así tendrá que demorarse unos días porque hoy por la tarde él sale para Orense y no regresará hasta fin de semana. El señor Gómez Paratcha se vé precisado a hacer este viaje en esta semana antes de que se reanuden las sesiones de Cortes. En cuanto al estado del conflicto manifestó que aunque se han fijado dos meses para cumplir el decreto de 28 de marzo antes de entrar en una solución de fondo, cree que bastará con sólo un mes y que, seguidamente se podrá abordar esa solución definitiva del problema del carbón. Ratificó sus puntos de vista, ya conocidos, sobre el conflicto diciendo que no es posible acceder a la demanda de subir el precio que le han hecho obreros y patronos. En cuanto a otra demanda cree que no será difícil acceder y es a la petición de principio que le han hecho los obreros respecto al régimen de subsidios. Estima el señor Paratcha que, logrado esto para la región asturiana, podrá servir de precedente para conseguirlo también en otras regiones más adelante y en cuanto a la petición de la U. G. T. relativa al orfelinato, dijo el ministro que la consideraba de justicia y que, según tenía entendido, no se oponían tampoco a cumplirla los patronos. Al parecer ha habido cierto abandono del que no se puede culpar a nadie.

El Tribunal de Garantías

El diputado radical señor Abad Conde, vocal parlamentario del Tribunal de Garantías, ha confirmado que el próximo día 5 se constituirá este alto organismo constitucional.

También manifestó que aún no han examinado todas las actas; desde luego no se han examinado todavía las de Baleares y Murcia. Agregó que por Andalucía ha triunfado el candidato radical.

* * *

El señor Calvo Sotelo nos ruega hagamos constar su profundo agradecimiento a quienes patrocinaron y apoyaron su candidatura para el Tribunal de Garantías, así como a todos aquellos que se han dirigido a él para felicitarle por su elección.

* * *

SAN SEBASTIAN, 25.—En honor de los señores Pradera y Del Moral se ha celebrado un banquete, al que asistieron unos 250 comensales. Ofreció el agasajo el señor Gil de Arévalo, y pronunciaron sendos discursos los festejados, que fueron muy aplaudidos.

Asamblea de la Federación de Sociedades de Amigos del País

Con asistencia de los representantes de Andalucía (Oriental y Occidental), Baleares, Castilla la Nueva, Extremadura, León, Murcia y Valencia, se ha celebrado la quinta reunión trimestral de la Federación de Sociedades de Amigos del País, en el domicilio de la de Madrid.

Entre los acuerdos adoptados, que serán elevados al presidente del Consejo, figuran los de solicitar protección a la Agricultura, Industria y Ganadería, mediante revalidación de productos y concesión de créditos. Derogación de la ley de Términos municipales, por lo menos en la fórmula adoptada para Toledo, y concesión de terrenos a la Sociedad de Amigos del País de Toledo, en el Hospital de Santa Cruz, para una exposición de las diversas ediciones de La Araucana, hecha en España y América, que sería inaugurada el 23 de noviembre, aniversario de la muerte de Ercilla, ya que no pudo serlo en el centenario de su nacimiento.

Se eligió el Consejo de la Federación, para el que fueron designados los señores don José Puig de Asprer, presidente; don Emilio Baeza Medina y don Pascual Nacher, vicepresidentes; don Faustino Prieto Pazos, tesorero; vocales, don Gregorio Prados Urquijo y don Carlos Malagarriga y don José Serrano Batanero; vocales secretarios, don Miguel Tato Amat y don Gonzalo Sancho Muñoz.

Por Andalucía Occidental, don Miguel García Bravo Ferrer y don José Gutiérrez Ballesteros; por Aragón, don Antonio Royo Villanova; por Asturias, don José A. Buylla; Canarias, don Dacio V. Darias; Castilla la Nueva, don Adolfo Aragonés y don Humberto Valverde; Extremadura, don Leopoldo de Miguel y don Juan Fajardo; Galicia, don José Sánchez Anido; León, don Ricardo Pallarés y don Arturo Montes Ramos; por Murcia, don Miguel Rodríguez Valdés y don Francisco Giner Hernández; por Valencia, don Francisco de P. Amat, y

(Continúa al final de la 7.ª columna)

Evitad las caries
prevenid la piorrea, usando
PASTA DENTIFRICA
LA TOJA
UNICA EN EL MUNDO

INGENIEROS AERONAUTICOS
Preparación exclusiva desde que fué creada la Escuela Superior Aerotécnica. Pida informes al INSTITUTO HERVAS. Paseo de Recoletos, 29. Teléfono 35351.

ACADEMIAS MILITARES Convocadas 280 plazas. Exámenes en junio de 1934, en Madrid. Preparación completa para ingreso: ACADEMIA LACLAUSTRA (Instituto Vasco), Farmacia, 2, esquina Fuencarral, Madrid. Unico Centro especializado en estudios universitarios que se exigen a los aspirantes. Profesorado competentísimo, ingenieros militares, ex profesores de la Academia y auxiliares de la Universidad. Gimnasio propio. Curso en primero de octubre. Esta Academia lleva ingresados más de 100 alumnos en las Academias militares.
INTERNADO MODELO

CASA ESCUELA CHAMARTIN DE LA ROSA Parvulos. Primera enseñanza. Bachillerato. Residencia en hoteles modernos frente al pinar. Matrícula de 3 a 5. Calle de las Artes, 8. (Antes Avenida Chamartín). Tels. 40259 y 33819

CARRERAS MILITARES -- PREPARACION ESPECIAL
Dirigida por el teniente coronel de Ingenieros don José Cubillo Fluiters, auxiliado por profesorado competente. Matrícula limitada. LOMBIA, 3. TELEFONO 57998. Horas: 3 a 7.

ADUANAS ACADEMIA CELA. Fernanflor, 6. Preparación exclusiva. En octubre, nuevos grupos para oposiciones 1934.

PERITOS AGRICOLAS Preparación exclusiva Academia Beneyto. Director: R. Beneyto, Ing. Agrónomo. Prof. Ing. Agrónomos. Conde Xiquena, 13. Teléf. 42926. Informes, 4 a 7. Apertura curso 1.° octubre.

INGENIEROS INDUSTRIALES Eduardo Dato, 9. Teléfono 24451. — MADRID: Academia Pastor
Ingenieros de TELECOMUNICACION
No se exige pertenecer al Cuerpo de Telégrafos. Convocatorias en junio y septiembre. No hay limitación de plazas. SECCIONES COMPLETAMENTE INDEPENDIENTES

ADUANAS ACADEMIA Iturriaga -- Aguirre Primero octubre empieza preparación para próximas oposiciones Cuerpos Pericial y Auxiliar. Se admiten señoritas. Ultima celebrada obtuvimos más del 50 por 100 de plazas. Fuencarral, 77, MADRID. Teléfono 12553.

5 OPOSICIONES Y 5 NUMEROS UNOS
En las oposiciones para radiotelegrafía (septiembre 932), topógrafos (diciembre 932), mecanógrafos de Estadística (julio 933), Auxiliares de Gobernación (agosto 933) y Auxiliares de Agricultura (septiembre 933). El antiguo y acreditado "INSTITUTO REUS" ha obtenido en dichas cinco oposiciones el número 1, llevándose todas las plazas en alguno de dichos Cuerpos y en las de Agricultura, cuya lista se ha publicado en la "Gaceta" del 21 de septiembre y para cuya oposición prepararon con "Profesorado especializado" más de cuarenta Academias, hemos obtenido para nuestros alumnos casi todas las plazas, entre ellas los números 1, 2, 4, 5, 6, 7, 8, 9, 10, 11, etc., etc.
Para los estudios de Bachillerato, preparación de carreras o llevar el mayor número de probabilidades para triunfar en oposiciones, diríjanse siempre al
"INSTITUTO REUS". PRECIADOS, 23. PUERTA DEL SOL, 13. MADRID
Tenemos Residencia-Internado. Unico Centro de enseñanza en España que ha obtenido el número 1 en más de 60 oposiciones y miles de plazas para sus alumnos. Regalamos folleto de oposiciones y carreras. Teléfonos: 13619 y 19190.

¿Sufre usted del Estómago e Intestinos?
SERVETINAL
GUMMÁ
Sigue el SERVETINAL apuntándose diariamente nuevos éxitos
He aquí la interesantísima carta que nos remite D. FLORENTINO DUQUE, de 34 años de edad, residente en ZORROZA (Bilbao), calle CASTREJANA, BARRIO DE TAPIA, número, 12:
"Zorroza, 18 de julio de 1933.
Señor don A. Gummá.—BARCELONA.
Muy señor mío: Estas líneas no tienen otro objeto que testimoniarle mi agradecimiento por su maravilloso SERVETINAL.
No es precisamente que yo sufra enfermedad alguna en el estómago, pero tuve un cólico muy fuerte que no podía detener, acompañado de intensos dolores en el vientre, experimentando la sensación de que los intestinos se quebraban; tenía un malestar general en todo el cuerpo, no pude dormir en tres noches consecutivas—¿qué hacer?—, los dolores de vientre arreciaban, y en estas circunstancias consulté a un amigo mío y me dijo que tomara el SERVETINAL, que el doctor de este pueblo le recetó a él y le fué muy bien.
En efecto, compré un frasco, tomé una cucharada y en seguida noté una gran mejoría; me entró una revolución de tripas, pero sin dolor, fíjese bien, sólo con una cucharada. Aquella noche cesaron los dolores, se desataron aquellos terribles nudos, pude dormir bien, me desapareció todo el malestar que tenía en el cuerpo y, como seguí tomándolo hasta terminar el frasco, me hallo ya completamente bien y satisfecho de haber conocido el SERVETINAL.
Yo lo veo todos los días anunciado en los periódicos, pero no le había dado importancia alguna.
De todos modos, yo creo que la mejor propaganda es la bondad y la eficacia del producto; es decir, el doctor lo recetó a mi amigo, éste me lo aconsejó a mí y yo lo recomendaré a todo el que yo sepa que sufre del estómago o que haya tenido un cólico, y así sucesivamente, porque resulta sencillamente eficaz.
Sin otra cosa que comunicarle, y autorizándole para hacer de la presente el uso que crea más conveniente, le saluda su afmo. s. s., q. e. s. m.
Firmado: FLORENTINO DUQUE."
Exigid el legítimo SERVETINAL y no admitáis sustituciones interesadas de escaso o nulo resultado
Precio: 5,80 ptas. (Timbre 0,30 incluídos) en centros de específicos y farmacias, y en Madrid, Gayoso Arenal, 2; Farmacia del Globo, Plaza Antón Martín; Félix Borrell, Puerta del Sol, 5.

Ingenieros industriales ACADEMIA PEÑALVER Ingenieros aeronáuticos
Enseñanza garantizada. Secciones independientes. Hay internado.
ARENAL, 26, 1.° MADRID. Tel. 17047
Profesorado formado por ingenieros de estas especialidades.

ACADEMIA CARMONA. INGENIEROS INDUSTRIALES LAGASCA, 28. :—: TELEFONO 50793. MAGNIFICO INTERNADO. MADRID.

COLEGIO DE SANTO TOMAS
FUNDADO EN 1877.—INCORPORADO AL INSTITUTO
PRIMERA ENSEÑANZA — BACHILLERATO — INTERNOS — MEDIOPENSIONISTAS — EXTERNOS. — PIDAN REGLAMENTO. — ALCALA GALIANO, 1, HOTEL. — TELEFONO 41580.

INGENIEROS INDUSTRIALES
INGENIEROS AGRONOMOS
INSTITUTO MATEMATICO
INTERNADO
PRECIADOS, 7

LA COSECHA DE TRIGO SE CALCULA EN 33 MILLONES Y MEDIO DE QUINTALES

Resulta mediana, pero no habrá que importar trigo

Porque sobran seis millones de quintales del año pasado

Castilla, a la cabeza en producción

LAS DEMAS COSECHAS CEREALES FUERON MALAS

VALLADOLID, 25.—La revista "La Industrial Harinera Castellana" acaba de publicar su acostumbrado vance estadístico anual referido a la cosecha última. Cifra la de trigo en 33.519.025 quintales métricos. Sumando a éstos los 6.055.800 en que calcula el sobrante de la cosecha anterior, resulta un volumen total disponible para cubrir sobradamente las necesidades del consumo y siembra nacional, de 39.574.825 quintales métricos, y estimando las necesidades en 39.369.000 quintales, habrá un sobrante de 205.825 quintales.

Estas cifras alejan la posibilidad de tener que importar trigo extranjero durante la campaña comercial de 1933-1934; es decir, que podremos llegar al período de soldadura sin preocuparse de que pueda faltar trigo.

La superficie dedicada al cultivo del trigo este año ha sido casi la misma del anterior, y con diferencias poco sensibles en relación con las ocupadas en el último decenio.

Fué menor, sin embargo, en las provincias de Córdoba, Jaén, Zaragoza y Zamora, y aumentó algo, por consecuencia de roturaciones de terrenos, en las de Lugo y Murcia.

Las provincias a que se asigna mayor cantidad de trigo recolectado este año son las siguientes: Burgos, 1.933.360 quintales métricos; Cuenca, 1.850.520; Valladolid, 1.487.480; Segovia, 1.373.550; Granada, 1.362.270.

Y las de mayor volumen de existencias de la cosecha anterior son: Burgos, con 649.800 quintales; Toledo, con 406.300; Sevilla, con 399.700; Córdoba, con 398.800, y Zaragoza, con 375.000.

La recolección cerealista de este año es equivalente a la de los años 1924 y 1928, todos tres, francamente corta.

En los demás cereales y en leguminosas, la cosecha recolectada este año es francamente mala. "La Industrial Harinera Castellana" la estima en las cifras que enumeramos seguidamente: cebada, 22.724.530 quintales métricos; centeno, 6.808.825; avena, 4.785.660; algarrobas, 635.550; habas, 1.359.290; yeros, 322.040; maíz, 6.208.260. Todas ellas, hecha excepción de la asignada al maíz, son notoriamente inferiores a las obtenidas en el año 1932.

SEÑORITA
Le interesa aprender corte y confección sin moverse de su hogar. Puede diplomarse rápidamente por correo como profesora, ganando 300 pesetas al mes. Escribid: "Instituto de Modas". Angeles, 1. BARCELONA. (Incluir sello).

por Vascongadas, don Joaquín Mendizábal y don Víctor Prádera.

Terminada la Asamblea, la Sociedad matritense ofreció a los asambleístas un almuerzo, en el Centro de la Unión Mercantil, presidido por el ministro de Instrucción pública, señor Barnés. Con el ministro ocuparon la presidencia doña Elisa M. de Morán y la señorita Concepción de la Peña.

No hubo discursos. Don Dámaso Vélez manifestó que ostentaba la representación personal de don Alejandro Lerroux, y que la política y oficial del presidente del Consejo, el ministro de Instrucción. Este dijo que, dado el entusiasmo del presidente y el suyo, ambos trabajarán en favor de las Sociedades de Amigos del País.

El conflicto de Sagunto

El diputado autonomista valenciano señor Just, manifestó a los periodistas en relación con el conflicto de Sagunto que, por los ministros de Industria y de la Gobernación, se había requerido a Bilbao a la Empresa de la Siderúrgica para que ponga en marcha la fábrica. Dijo también que no conocía aún la contestación, pero que tenía la impresión de que la Empresa accedía y que estaba dispuesta a enviar con toda rapidez un barco de carbón a Sagunto para empezar los trabajos.

Reorganización de la Dirección de Seguridad

Al recibir el subsecretario de Gobernación esta madrugada a los periodistas manifestó que presentan mejor aspecto los conflictos planteados en la provincia de Jaén. En cambio, la huelga de Puertollano presenta peor cariz, por lo que el gobernador de Ciudad Real ha adoptado las medidas oportunas. Por su parte, el gobernador de Badajoz prosigue la labor de robustecimiento de la autoridad, y en todas las provincias tienden a decrecer los desmanes y arbitrariedad, registrados en estos últimos tiempos.

Añadió que la Dirección de Seguridad continúa la labor de reorganización de todos los servicios. Ha cesado en el cargo el secretario general que había sido nombrado en la época de la Dictadura, así como también el jefe de los servicios especiales, inspector Samuel Martín. En el Parque Móvil se tiende igualmente a la supresión de todos aquellos servicios que no se consideran necesarios.

El doctor Albiñana, operado

Ayer ha sido operado el doctor Albiñana de la afección que padecía desde hace algún tiempo, agravada durante su confinamiento. Con este fin ingresó en el Sanatorio del Rosario, donde le ha practicado la operación el doctor García Peláez. El enfermo solicitó antes que se le administraran los Santos Sacramentos. El estado del doctor Albiñana es satisfactorio, y hacemos votos por su pronto restablecimiento.

Notas varias

Los diputados por Cádiz visitaron al ministro de Hacienda para pedirle que restablezca aquel puerto franco, y el señor Lara les ha prometido estudiar el asunto.

—El director general de Carabineros, general Queipo de Llano visitó ayer mañana al ministro de Hacienda para ponerse a sus órdenes.

El Oviedo y el Spórting de Gijón empatan a dos tantos

El Español venció al Barcelona y el Betis en Sevilla. Derrota inesperada del Valencia. El Athlétic madrileño y el Madrid, triunfaron con dificultad. El Arenas empata con el Baracaldo y el Celta con el Rácing ferrolano

CAMPEONATO DE ESPAÑA

ASTURIAS

Club Gijón-Sportiva Ovetense	4—3
Oviedo F. C.-Spórting Club	2—2

CANTABRIA

D. Naval-Torrelavega	4—1
Rácing Santander-* Eclipse	5—0

CASTILLA-SUR

Athlétic Club-Valladolid D.	3—1
Madrid F. C.-* Club Deportivo ...	3—1
Betis Balompié-* Sevilla F. C. ...	2—1

CATALUÑA

C. D. Español-* F. C. Barcelona.	5—3
C. E. Sabadell-Granollers	3—1
Gerona-* Badalona	3—2
Palafrugell-C. D. Júpiter	0—0

GALICIA

Club Deportivo-* Galicia	3—2
Unión Spórting-Eiriña	5—0
Rácing Ferrolano-Club Celta	0—0

GUIPUZCOA-ARAGON-NAVARRA

Zaragoza-* Tolosa	3—0
C. D. Logroño-C. A. Osasuna	1—0

MARRUECOS

Africa-Uxda, de Larache	5—3

MURCIA

Murcia-Imperial	5—2
Cartagena-Gimnástica	4—0
Elche-Hércules	3—2

VALENCIA

Levante-* Valencia	2—0
Burjasot-* Burriana	4—3

VIZCAYA

Athlétic Club-* Erandio	4—0
Arenas Club-Baracaldo	2—2

Asturias

Gijón, 4; Sportiva, 3

GIJON, 25.—En el partido de ayer asistió poco público, puesto que casi todos los aficionados se trasladaron a Oviedo.

El partido, muy reñido, terminó con la victoria difícil del equipo local por cuatro a tres.

Oviedo, 2; Spórting, 2

OVIEDO, 25.—Con un lleno imponente en el estadio de Buenavista se celebró el gran partido entre el Oviedo y el Spórting.

El partido fué muy interesante, por lo reñido en todo él.

En el primer tiempo, el juego estuvo bastante nivelado, sobresaliendo el portero del Spórting, Sión, que hizo unas paradas formidables, incluso detuvo dos enormes tiros lanzados por Lángara. En el segundo tiempo, a los doce minutos, Lángara marcó el primer tanto para el Oviedo, aprovechando una jugada de Emilio. El Spórting empató por mediación de Pin, y minutos después, este mismo jugador volvió a marcar para el Spórting. Con esto, el partido se hizo todavía más interesante, pero Lángara volvió a marcar y el partido terminó con el empate a dos tantos.

El Spórting jugó con el coraje en él peculiar, sacando a relucir la furia gijonesa. Además de Sión, se distinguió también la defensa, en especial, Pena. En la delantera se notó mucho la falta de colaboración de Herrerita para jugar con su hermano Ramón, quien en toda la tarde apenas hizo más que una gran jugada sorteando limpiamente a varios contrarios a través de todo el campo.

Por el Oviedo se distinguió el extremo izquierda Emilio, que fué el que preparó los dos tantos. En cambio, fracasó rotundamente la linea de medios, en especial Sirio. De los demás, también estuvieron bien el extremo derecha y Lángara que, además de marcar los dos goles para su equipo, lanzó otros tiros muy notables.

El Oviedo pudo ganar, pero Lángara falló un "penalty"; mejor dicho, lo detuvo el guardameta gijonés, desviándolo a "corner".

Cantabria

D. Naval, 4; Torrelavega, 1

REINOSA, 25.—El encuentro entre el Naval y el Torrelavega terminó con la victoria del primer equipo por 4-1.

Racing, 5; Eclipse, 0

SANTANDER, 25.—Se jugó el partido entre el Rácing y el Eclipse. Careció de interés por la enorme superioridad del Rácing santanderino, que ganó por 5-0.

Castilla-Sur

Athlétic, 3; Valladolid, 1

En Madrid se celebraron el domingo dos partidos, uno por la mañana y otro por la tarde, el primero entre atléticos y vallisoletanos, en el estadio de Vallecas. Aunque la hora no ha sido la habitual, allí se congregó mucho público, casi un lleno en la general.

Ganó el Athletic, como era de esperar, porque es mucho más equipo, pero lo hizo trabajosamente por varias razones, porque aquí no hubo el mismo entusiasmo de hace ocho días, la delantera jugó con imprecisión y porque el Valladolid opuso una buena resistencia, preocupándose más en desbaratar juego que en crearlo. Para los atléticos, el encuentro ya estaba decidido antes de jugarse, y de aquí, sin duda, el que no pusieran el máximo empeño en su labor, y, en cuanto a la imprecisión de las jugadas, contribuyó un fuerte viento que duró durante todo el partido.

Marcó primero el Valladolid, un tiro del medio izquierda, a gran distancia, que, por lo inesperado, sorprendió a Pacheco. Esta ventaja del bando más flojo dió interés al encuentro, ya que el Valladolid se creció un poco. Tardaron los atléticos en empatar, a pesar de habérseles presentado un sin fin de ocasiones, entre éstas un balón a cinco metros, fallado por Elicegui, porque no esperaba ni mucho menos la jugada. Conviene apuntar que el guardameta vallisoletano realizó buenas paradas, algunas de categoría.

A la media hora de juego empató el Athletic, de un buen centro de Amunárriz, con intervención del delantero centro, y que Buiría acaba por rematar.

Con el empate a un tanto terminó la primera parte.

En la segunda, el aire era favorable al Athletic, razón por la cual la victoria se daba por descontada. Sin embargo, a pesar de un intenso dominio, casi constante, a los setenta y cinco minutos de partido, los dos equipos continuaban empatados.

Por fin, un pase de Elicegui lo empalmó Arocha y fué el segundo tanto. El triunfo estaba asegurado, si bien, en un descuido, pudo empatar el Valladolid, que, en arrancadas aisladas, procuraba algunos momentos peligrosos.

Pero antes de terminar, Amunárriz, de cabeza, se apuntó el tercero.

Dos jugadores sobresalieron en el bando atlético: Ordóñez y Buiría, los que procuraron todo el dominio de los suyos en los dos tiempos, con más intensidad, por el aire, en el segundo tiempo. Corral merece mención.

Del Valladolid, un conjunto aceptable, en el que apenas sobresalen individualidades; de todos modos, el domingo se dejaron ver más Irigoyen, Ochandiano y Badillo.

El arbitraje fué discreto. Equipos:

A. C.—Pacheco, Corral—Olaso, Castillo—Ordóñez—Gómez, Marín—Buiría—Elicegui—Arocha—Amunárriz.

V. D.—Irigoyen, Ochandiano—Luisón, Badillo—Ros—López, Martínez—Gabilondo—Ibarrondo—Grande—Alamo.

Madrid, 3; Deportivo, 1

Nunca ha sido fácil ganar en su campo al Club Deportivo, y así quedó patentizado el domingo. El Madrid, desde los primeros momentos, tuvo en los antiguos nacionalistas, unos enemigos duros y difíciles.

El mejor fué, indiscutiblemente, Samitier, que dió una verdadera lección de cómo se conduce una delantera y cómo se tira a "goal", aunque no le acompañara la suerte en muchísimas ocasiones. Regueiro (Luis) a su lado pareció acusar el resurgimiento que se venía esperando. León cubrió dignamente el puesto de Gurruchaga, y el joven Campos merece los más sinceros elogios. Hizo dos paradas, en una de las cuales se jugó valiente el todo para evitar el "goal". Sólo apuntamos en su contra la tendencia a dejar abandonada la puerta por precipitarse en las salidas, pero es de fácil corrección. El resto del equipo jugó con un poco más de entusiasmo del que nos tiene acostumbrados.

Del Deportivo todos merecen un aplauso, pues jugaron con gran entusiasmo, e incluso haciendo muy buenas jugadas. El portero Pedrosa, el medio centro Calleja y los extremos Montalbán y Sanz fueron los mejores.

Hemos de señalar algunos desagradables incidentes que se produjeron al final del encuentro, y de los cuales tuvieron la culpa Hilario y Bernabeu. Ya toda la tarde entre ambos se suscitaron discusiones, que presagiaban lo que iba a ocurrir. En efecto, faltando un cuarto de hora, los jugadores citados saltaron por un balón, los dos con el pie en alto, e Hilario, más afortunado o más diestro, dió una patada en el estómago a su antagonista. Esto endureció la lucha de tal manera que no bastó la energía del árbitro para evitarlo. Momentos después, cuando Hilario avanzaba con el balón, Bernabeu le dió una patada por la espalda, y el señor Medina le expulsó del terreno. Gracias a lo poco que faltaba para terminar, no se produjeron más incidentes, pues los ánimos de los jugadores de uno y otro bando así lo hacían esperar.

El partido fué casi siempre de iniciativa madridista. En los primeros quince minutos Samitier hizo dos buenos remates, que Pedrosa paró, especialmente el último, con un poco de suerte. Vino después una reacción de los blanquiverdes. Un tiro de San Emeterio dió en el poste, volvió a recogerlo él mismo, y entonces Campos hizo una parada formidable. Faltando cinco minutos para terminar la primera parte, Regueiro (Luis), desde quince metros, lanzó un tiro esquinado que fué el primer "goal".

Dentro del primer cuarto de hora del segundo tiempo, Samitier hizo varias jugadas de las suyas, mostrando sus ansias por marcar. Y así lo consiguió a los dos minutos, recogiendo un magnífico servicio de Regueiro. Mediado el tiempo, los deportivistas, en una jugada sorpresa, consiguieron su "goal" por medio de un remate de cabeza de Moriones. Y casi al final, y cuando apenas si se veía, Emilín, en una jugada personal, lanzó un tiro esquinado que fué el tercero.

Arbitro: señor Medina. Equipos:

Madrid F. C.—Campos, Quesada—Quincoces, Regueiro—Valle—León, Eugenio—Regueiro (Luis)—Samitier—Hilario—Emilín.

Club Deportivo.—Pedrosa, Bernabeu—Calvo, Sánchez — Calleja — Zulueta, Sanz—Moriones—San Emeterio—Gonzalo—Montalbán.

Este partido se juega con balones de la Casa Melilla. **Barquillo, 6.**

Betis, 2; Sevilla, 1

SEVILLA, 25.—El partido entre el Sevilla y el Betis se jugó en el campo de los primeros ante mucha expectación. Resultaron vencedores los visitantes por dos a uno.

Los primeros ataques a fondo fueron del Sevilla, tropezando con una fuerte defensa. Luego vino un equilibrio y después un dominio sevillista salpicado de magníficos avances de los béticos.

El equipo blanco fué el primero que mojó a la media hora, por un pase largo de Campanal a Tejada, tirando éste a media altura, después de apurar una internada. Poco duró la alegría en el campo sevillista, pues antes del minuto empataba el Betis por Unamuno, quien recogió un pasecito de Timimí para deshacer un lío.

El primer tiempo acabó así, y en el saque inicial hicieron los béticos el tanto de la victoria, sin que el balón hubiera sido tocado por un jugador sevillista. Lecue fué quien marcó, y Eizaguirre creyó que el fuerte disparo iba hacia fuera.

El dominio alternativo estuvo más veces de parte de los vencedores, quienes al final apretaron mucho.

En un avance sevillista el balón estuvo a punto de marcar un tanto para el Betis, al irsele a Jesús un fuerte disparo de Campanal, pero Areso, rapidísimo, pudo desviar la pelota.

El Sevilla hizo un partido mediano. Empleó cierta suciedad en la segunda parte, que felizmente no fué contestada por el Betis.

El Betis hizo un partido también mediano, pero se mostró superior a sus contrarios. Destacaron Unamuno y Timimí por un bando, y Campanal solamente por el otro.

El arbitraje de Espinosa estuvo muy desacertado.

Equipos:

Betis Balompié.—Jesús, Areso—Aedo, Peral—Soladrero—Roberto, Timimí—Lecue—Unamuno—Enrique—Saro.

Sevilla F. C.—Eizaguirre, Euskalduna—Deva, Alcázar—Segura—Fede, Tejada—Torrontegui—Campanal — Cortón—Espinosa.

Clasificación

La clasificación actual en la Mancomunidad Castilla-Sur queda como sigue:

	J.	G.	E.	P.	F.	C.	Pn
1, Athletic	4	3	0	1	8	5	6
2, Sevilla	4	2	1	1	9	3	5
3, Madrid	4	2	1	1	12	6	5
4, Betis	4	1	2	1	4	5	4
5, Valladolid	4	1	1	2	6	12	3
6, Deportivo	4	0	1	3	4	12	1

Cataluña

Español, 5; *Barcelona, 3

BARCELONA, 25.—Ante numeroso público, y con la expectación de costumbre, se celebró ayer tarde el primer partido Barcelona-Español de la temporada, cuya primera parte resultó muy brillante por el juego rápido y variado que realizaron ambas delanteras, especialmente la del Español, que en quince minutos de gran eficacia marcaron tres.

El primer tanto, a los siete minutos, lo logró Bestit II rematando un golpe franco. A los nueve minutos, una excelente combinación entre Edelmiro y Bosch terminó con pase del extremo internacional a Iriondo, quien, de un certero tiro, consiguió el segundo tanto. Un minuto después, una reacción muy brillante de la delantera azulgrana, terminó rematando Ramón fulminantemente un pase adelantado de Arnau.

A los doce minutos, siguiendo el Español desarrollando un gran juego de ataque, logró Iriondo el mejor "goal" de la tarde, rematando brillantemente un oportuno pase de Bestit II.

El brío atacante del Español comenzó a decaer, mientras que la delantera del Barcelona iba afirmándose en las combinaciones hasta conseguir Padrón el segundo tanto para su equipo.

Con ataques alternos, y sin variar el resultado, se llegó al descanso.

La segunda parte se jugó con mayor brío, pero con menos técnica que la primera, dominando con alguna frecuencia los azulgrana. Sin embargo, el Español, en poco más de un minuto y por excelentes jugadas de los extremos internacionales, logró dos nuevos tantos, entrados el primero por Iriondo, y el segundo por Prat.

El Español se colocó a la defensiva, y el Barcelona pudo atacar más libremente. No obstante, a pesar de su dominio, no pudo lograr más que un nuevo tanto, entrado por Ramón, rematando una jugada personal de Padrón.

Galicia

Coruña, 3; *Galicia, 2

ORENSE, 25.—El partido disputado ayer aquí entre el Deportivo y el Galicia terminó con la victoria del primero por 3-2.

El encuentro resultó reñido, sobre todo en el primer tiempo, que terminó con el empate a dos tantos.

Unión, 5; Eiriña, 0

VIGO, 25.—Con gran sorpresa de muchos, no por el triunfo, sino por su facilidad, el Unión ganó ayer al Eiriña por 5-0.

Ferrol, 0; Celta, 0

FERROL, 25.—En el partido de campeonato jugado ayer, el Rácing ferrolano y el Club Celta empataron a cero. Los dos equipos jugaron desastrosamente.

Guipúzcoa-Aragón-Navarra

Zaragoza, 3; *Tolosa, 0

TOLOSA, 25.—En Berazuli se jugó ayer el partido Zaragoza-Tolosa. El equipo forastero dominó en los dos tiempos y ganó por 3-0.

Logroño, 1; Osasuna, 0

LOGROÑO, 25.—En el campo de Las Gaunas se celebró ayer el partido entre el Osasuna, de Pamplona, y el equipo del Logroño, venciendo este último por uno a cero. El público protestó ruidosamente al anular un tanto que había sido hecho por uno de los jugadores del Logroño.

Marruecos

Africa, 5; Larache, 3

CEUTA, 25.—Ayer se celebró el partido entre el equipo del Africa y el del Uxda, de Larache. Se jugó un buen partido, que terminó con la victoria del Africa por 5-3.

Murcia

Murcia, 5; Imperial, 2

MURCIA, 25.—En la Condomina, el Murcia venció ayer al Imperial por 5-2. El partido resultó aburrido, dominando siempre el Murcia.

Cartagena, 4; Gimnástica, 0

CARTAGENA, 25.—El encuentro del domingo entre los dos equipos locales terminó como sigue:

Cartagena	4
Gimnástica	0

Elche, 3; Hércules, 2

ELCHE, 25.—Con un lleno se celebró ayer el interesante encuentro entre el Elche y el Hércules.

En el primer tiempo dominaron los alicantinos y en el segundo el bando local, que ha merecido la victoria.

La primera parte terminó con 2-1 a favor del Hércules.

Valencia

Levante, 2; *Valencia, 0

VALENCIA, 25.—Con un entradón formidable se ha jugado el partido Levante-Valencia.

El Levante ha jugado en general mejor que el Valencia, por entusiasmo y técnica, y ha merecido la victoria, que ha sido recibida por sus partidarios con el natural entusiasmo.

Los dos tantos han sido conseguidos en el primer tiempo por Jaso y Ballester, a los treinta y tres y treinta y ocho minutos de juego.

En la segunda parte el Valencia se ha animado en los comienzos, decayendo después por la formidable actuación de la defensa levantina.

Burjasot, 4; *Burriana, 3

BURRIANA, 25.—Ayer se jugó el partido Burjasot-Burriana, que resultó muy interesante por lo reñido, y de gran emoción por las alternativas del marcador. Ganó el Burjasot por 4-3.

Vizcaya

Athlétic, 4; *Erandio, 0

BILBAO, 25.—En el campo de Ategorri se celebró ayer el partido de campeonato regional entre el Athlétic y el Erandio. Ganó el primero de dichos equipos por cuatro tantos a cero.

El partido fué de dominio absoluto por parte del Athlétic, ante el cual quedó anulado su adversario. El primer "goal" fué marcado a los trece minutos de empezado el juego, por Gorostiza; el segundo, casi al empezar el segundo tiempo, por Bata; el tercero, por Iraragorri, a los treinta y cuatro minutos, y el cuarto, por el mismo jugador, casi al terminar el encuentro.

A los veintinueve minutos del primer tiempo, Roberto hizo una entrada fea al medio centro del Erandio, que resultó lesionado. Como el árbitro, señor Vallana, a juicio de los elementos del Erandio, no estuviera bastante enérgico, fué objeto de una gran silba, que se reprodujo al empezar el segundo tiempo y luego se hizo extensiva para los jugadores del Athlétic.

Arenas, 2; Baracaldo, 2

BILBAO, 25.—En las Arenas se jugó ayer el partido entre el Arenas y el Baracaldo, ninguno de los cuales hizo nada de particular. El Baracaldo fué el que hizo alguna labor de lucimiento. Ambos equipos empataron a dos.

El cinturón de Madrid de boxeo "amateur"

No se celebrará el combate Ara-Martínez de Alfara

En el campo de la Agrupación Deportiva Ferroviaria se celebró el domingo la última jornada para el Cinturón de Madrid. He aquí los resultados detallados:

Moscas

ELEUTERIO LIBRERO ganó el campeonato al vencer por puntos a Ernesto García.

Gallos

JESUS GARCIA fué proclamado campeón y venció por puntos a Juan Díaz.

Plumas

MANUEL MESSEGUER consiguió el título venciendo por puntos a Marcos Puertas.

Ligeros

MELITON RODRIGUEZ venció por puntos a Félix Paja.

«Welters»

MANUEL ROJAS consiguió el campeonato a consecuencia de tener que abandonar Antonio Peña por lesión en una mano.

* * *

Después, fuera del concurso, se celebraron los siguientes combates:

Medios

ANTONIO FERNANDEZ venció por «k. o.» a Manuel Alvarez.

Semigrán peso

JAVIER CARREÑO hizo abandonar a José Alvarez.

Gran peso

FABIAN DEL VALLE se adjudicó la victoria sobre Alfredo López al abandonar éste en el segundo asalto.

El combate Ara-Martínez de Alfara, no se celebrará

VALENCIA, 25.—Cuando todo estaba concertado y firmado el compromiso para pelear el próximo día 30 el baturro Ignacio Ara contra el valenciano Martínez de Alfara, aquél se ha negado terminantemente, alegando una indisposición. La noticia ha causado la natural decepción, y los comentarios de la afición no son nada favorables para el ex campeón europeo de los medios.

La regata de traineras de Portugalete

Triunfó Santurce en la eliminatoria

BILBAO, 25.—Con tiempo lluvioso y desapacible se celebró ayer por la tarde, con asistencia de millares de almas que ocupaban todos los pueblos del puerto exterior, la anunciada regata de traineras de Portugalete, con un recorrido de 5.340 metros.

La regata terminó con la siguiente clasificación:

1, Santurce, 17 minutos 17 segundos.
2, Sestao, 17 m. 22 s.
3, Luchana, 17 m. 28 s.

Quedaron eliminadas las embarcaciones de Portugalete y Guecho para la regata de honor, que se celebrará el próximo domingo, en la que se disputará la copa del Presidente de la República e importantes prémios en metálico.

La travesía a nado de Barcelona

TRIUNFO VICENTE OLMOS

BARCELONA, 25.—Ayer, con asistencia del señor Maciá y de numeroso público, se celebró la octava travesía del puerto. La clasificación fué la siguiente:

1, Vicente Olmos, del Barceloneta, en 54 minutos, 47 segundos 8 décimas.

2, Ramón Artigas, del Club Natación Atlético, en 54 minutos, 58 segundos, 9 décimas.

3, Antonio Escudero, del Barceloneta, en 5 minutos, 35 segundos.

Los dos primeros tuvieron un duelo muy interesante, pues estuvieron largo rato codo a codo. En los últimos metros es cuando logró Olmos adelantarse, adjudicándose el triunfo definitivo. Artigas hace cinco años que venía siendo el vencedor de esta prueba.

La única participante femenina fué la señorita Laurent, del Club Femenino de Sport, que hizo una carrera muy lucida. Cubrió el recorrido en 1 hora, 29 minutos, 10 segundos.

Escuriet ganó la Vuelta a Levante

Pou triunfó en la última etapa. Mariano Cañardó ganó el Gran Premio de Valladolid

VALENCIA, 25.—Con la etapa Villanueva de Castellón-Valencia ha finalizado esta prueba, que había despertado gran interés entre los aficionados.

La clasificación de la etapa ha sido como sigue:

1.º **Pou**, en 4 h., 40 m.; 2.º, Prior; 3.º, Alvarez; 4.º, ("exaequo"), Carrión, Cardona, Escuériet, Capella, Ezquerra, Salom, Bachero, Esteve, Arnau, Ballester, Tormos, Palomero, Molina, Izquierdo, Nayarro, Bailón, Soler, López, Escandell, Pous, Bolida, Castelló, Heredia, Carbó, Montoliu, Forns, Soriano, Plá, todos ellos en igual tiempo que el primero; 32, Ferris, en 4 horas, 42 minutos, 50 segundos, y a continuación Grau, Calatayud, Lozano y Mir.

Clasificación general

La clasificación general ha dado el triunfo al valenciano Escuriet, y ha quedado como sigue:

1.º **Escuriet**, en 49 h., 52 m., 30 s.
2.º Alvarez, 49 h., 52 m., 55 s.
3.º Ezquerra, 50 h., 2 m.
4.º Cardona, 50 h., 4 m.
5.º Capella, 50 h., 8 m., 55 s.
6.º Prior, 50 h., 9 m., 20 s.
7.º Bachero, 50 h., 10 m., 10 s.
8.º Salom, 50 h., 32 m., 40 s. (éste primer principiante).
9.º Esteve, 50 h., 36 m., 12 s.
10. Ballester, 50 h., 47 m., 55 s.

Y así hasta 36 corredores.

Primero de la clasificación general: Antonio Escuriet.

Primero de tercera categoría: Luis Esteve.

Primero de neófitos: Bautista Salom.

El trofeo Bambú, para equipos de tres corredores, ha sido ganado por la Peña Ciclista Escuriet, de Villanueva de Castellón, con Escuriet, Molina y Escandell.

El Gran Premio de Valladolid

El domingo por la mañana se dió la salida, en Madrid, paseo de Camoens, a los participantes de la última etapa del Gran Premio de Valladolid. Participaron 14 corredores, esto es, los que se clasificaron el sábado.

El recorrido de esta segunda etapa es el siguiente: Madrid, Las Rozas, Torrelodones, Guadarrama, Venta de San Rafael, Villacastín, Sanchidrián, Adanero, San Cristóbal, Olmedo, Mojados, Boecillos, Viana, Fuenteduero, Valladolid, lo que representa un total de 192 kilómetros.

Triunfa Cañardó

VALLADOLID, 25.—Terminó ayer la prueba ciclista Valladolid-Madrid-Valladolid, en la que se disputó el III Gran Premio Valladolid.

Los puertos de Navacerrada y Guadarrama pesan mucho para los corredores no preparados, y aunque la calidad de los inscritos en este III Gran Premio Valladolid era mucha, la criba se llevó a efecto en proporciones alarmantes, hasta dejar diezmado el grueso pelotón que el sábado salió de esta capital prometiéndoselas muy felices.

Desde los comienzos de la carrera se ve que se pretende a toda costa privar del triunfo a Carretero. El principiante Alejandro Martínez es el primero que trata de conservar los diez minutos de salida, huyendo de sus compañeros, y así consigue conservarse en magnífica posición y pasar el Alto del León con medio minuto de ventaja sobre Bastida, su inmediato seguidor, que ha logrado desligarse de Destrieux, Cañardó y Carretero, obedeciendo sin duda una consigna para destrozar a Carretero. Este, deseoso de conservar los seis minutos de la primera etapa, se ve obligado a tirar del pelotón, hasta que al llegar a Martín Muñoz de las Posadas tiene la desgracia de pinchar dos veces seguidas, dilucidándose así la carrera, en la que Mariano Cañardó fué el primer actor.

La llegada a Valladolid se efectuó por el orden siguiente: Mariano Cañardó, que invirtió en el recorrido 7 horas, 9 minutos, 13 segundos; 2, Antonio Destrieux; 3, Cipriano Elís; 4, Eusebio Bastida; 5, Vicente Carretero; 6, David Pérez; 7, Alejandro Martínez; 8, A. González; 9, B. Jiménez; 10, Martín y Luis Parro.

Clasificación general

Después de las dos etapas, la clasificación general se estableció así:

1, MARIANO CAÑARDO, 13 horas 50 minutos 8 segundos; 2, Antonio Destrieux, 14 h. 1 s.; 3, Eusebio Bastida, 14 h. 5 m. 4 s.; 4, Vicente Carretero, 14 h. 13 m. 29 s.; 5, David Pérez, 14 h. 23 m. 19 s.; 6, Agustín González; 7, Alejandro Martínez; 8, Luis Parro; 9, Basilio Jiménez; 10, Bernabé Martín.

Campeonatos de atletismo de la Ferroviaria

Saltos y lanzamiento de la jabalina

El domingo se celebró en el campo de la A. D. Ferroviaria la última reunión atlética. La organización de este concurso constituyó un éxito.

Se registraron los siguientes resultados:

Triple salto.—1, MAROTO; 2, Carlos Pérez; 3, Alonso. 11,63 metros.

Salto de altura.—1, Carlos Pérez, 1,40 metros; 2, Giraldo, 1,36 m.; 3, Maroto, 1,35 m.

Lanzamiento de la jabalina (final).—1, Miguel; 2, Grande; 3, Maroto, 37,75 metros.

Pértiga.—1, Ceballos, 2,50 m.; 2, Maroto, y 3, Grande.

Chiron ganó el Gran Premio de España

A más de 135 kilómetros por hora. Nuvolari se despistó cuando iba destacado en primer lugar. Participaron 14 corredores

LASARTE (circuito), 25.—Durante todo el día no ha cesado de afluir una inmensa muchedumbre por todas las carreteras que conducen al circuito automovilista. Han llegado centenares de automóviles. En trenes y tranvías llegaron centenares de viajeros.

En las tribunas, un gentío enorme. En la explanada hay situados más de mil coches.

A las diez se cerró el circuito, y, gracias a ésta medida, pudo evitarse que tuviera que ser retrasada la salida, pues el taponamiento duró hasta las once y media, debido a la enorme aglomeración de automóviles.

Fuerzas de Miqueletes y Guardia civil se encargaron de mantener el orden.

A las once y media llegó el señor Alcalá Zamora, acompañado del ministro de Industria, secretario general de la Presidencia, señor Sánchez Guerra; jefe de Prensa, Emilio Herrero; introductor de embajadores, señor López Lago; ayudante jefe de la división orgánica de Burgos, señor Villabrille, y otras personalidades.

Fué recibido el Presidente de la República por el presidente del Automóvil Club, señor Rezola; directivo y autoridades. Se tocó el Himno de Riego, y se oyeron aplausos.

El señor Alcalá Zamora pasó a ocupar la tribuna a él destinada.

Al llegar, a las once y media de la mañana, Nuvolari fué recibido con aplausos por parte del público de tribunas.

La salida

Tomaron la salida todos los siguientes corredores:

2, Zanelli, "Alfa Romeo".
6, Siena, "Alfa Romeo".
8, Lehoux, "Alfa Romeo".
10, Fagioli, "Alfa Romeo".
18, Varzi, "Bugatti".
22, Etancelin, "Alfa Romeo".
24, Taruffi, "Maserati".
26, Dreyfus, "Bugatti".
28, Frankl, "Bugatti".
30, Wimillé, "Alfa Romeo".
32, Zehender, "Maserati".
33, Falchetto, "Bugatti".
36, Nuvolari, "Maserati".
38, Chirón, "Alfa Romeo".

A las doce y cinco minutos se dió la salida a los corredores. La salida es verdaderamente imponente. Todos se lanzaron a gran velocidad, salen lanzados y se adelantan Nuvolari y Lehoux.

Pronto se ve una lucha enconada entre Nuvolari y Chirón, los cuales entablan un verdadero duelo.

En la primera vuelta pasa por las tribunas en primer lugar Fagioli, seguido de Nuvolari y Chirón.

En la segunda vuelta, pasa en primer término Nuvolari, seguido de Chirón y Fagioli.

En la tercera llevan el mismo orden. Nuvolari en esta vuelta alcanza una media de 142 por hora, y al pasar por las tribunas alcanza una velocidad de 182,202 kilómetros.

Nuvolari en cabeza

En la cuarta vuelta pasa a gran diferencia, en primer lugar, Nuvolari, seguido de Chirón y más tarde de Fagioli.

En esta vuelta para Wimille para reparar el motor, y pierde un minuto.

Nuvolari saca una ventaja de unos cincuenta segundos a Chirón.

Frank vuelve a parar, permaneciendo bastante tiempo detenido.

Clasificación en las cinco primeras vueltas:

1.º, Nuvolari, en 34 m. 57 s.
2.º, Chirón, en 35 m. 48 s.
3.º, Fagioli, en 36 m. 18 s.
4.º, Lehoux, en 36, 59; 5.º, Varzi, en 37, 14; 6.º, Etancelin, en 37, 18; 7.º, Siena, en 39, 3; 8.º, Zanelli, en 39, 44; 9.º, Falchetto, en 39, 58; 10, Wimille, en 40, 59; 11, Taruffi, en 43, 56; 12, Zehender, en 44, 40; 13, Frank, 41, 45.

Una hora de carrera

A la hora de carrera, Nuvolari, que va en cabeza, lleva sobre el segundo, que es Chiron, 51 segundos, y sobre el tercero, que es Fagioli, 1 m. 55 s.

En la sexta vuelta se retiró Siena.

En la séptima vuelta Nuvolari sacó a Chiron cuatro segundos de ventaja, y en la octava sacó dos segundos más, llevándole 53 segundos de ventaja.

Hay modificaciones entre los demás corredores, Varzi pasa a Lehoux, y se disputan ambos un puesto.

Zehender para a aprovisionarse.

Minutos después de la una, se retira el Presidente de la República, el ministro y su séquito a almorzar en el restaurante del Circuito.

"Record" de la vuelta

En la vuelta 11 Nuvolari bate el "record" de la vuelta, a una media de 152,700 kilómetros a la hora. Nuvolari lleva al segundo, que es Chirón, un minuto cinco segundos.

A las diez vueltas

Varzi, que se encontraba en séptimo lugar, va ganando terreno y se ha situado en cuarto.

1, NUVOLARI, en 1 h., 9 m., 43 s.; 2, Chiron, en 1 h., 10 m., 43 s.; 3, Fagioli, en 1 h., 11 m., 54 s.; 4, Varzi, en 1 hora, 12 m., 44 s.; 5, Etancelin, en 1 hora, 13 m., 3 s.; 6, Lehoux, 1 h., 1 m., 19 s., 7, Zehender, en 1 h., 13 m., 49 segundos; 8, Dreyfus, en 1 h., 17 m., 30 segundos; 9, Franck, en el mismo tiempo; 10, Zanelli, en 1 h., 18 m., 34 s.; 11, Falchetto, en 1 h., 18 m., 34 s.; 12, Wimille, en 1 h., 18 m., 46 s.; 13, Taruffi, en 1 h., 19 m., 42 s.

Nuevo "record"

En la vuelta 13 Nuvolari bate el "record" de la vuelta, haciéndola a una media de 172,700. En la siguiente alcanza la de 155. Invierte en la vuelta 6 m., 42 s. En la vuelta 14 pasa por delante de las tribunas a una velocidad de 198 por hora. Desarrolla una media de 155,500, y sigue batiendo el "record". Se aprovisionan Lehoux, y en la vuelta 16 Nuvolari, invirtiendo en el aprovisionamiento 56 segundos. Chiron, que también aprovisiona, 43, y Varzi, 59. En la vuelta 18 vuelve a tomar aceite Nuvolari.

En su vuelta 14 se retira Fachetto, que lleva el número 34, y en la 16 abandona por averías Zehender.

En la vuelta 15 se detiene para aprovisionarse Zanelli.

Bajo la lluvia

A las dos y cuarto comienza a llover, pero la gente aguanta a pie firme el chaparrón.

Nuvolari patina cerca de las tribunas, pero el corredor no se despista.

Desde Irubide, curva bastante violenta, comunican a la tribuna que el coche de Taruffi, en su vuelta 18, se ha empotrado en la pared, quedando destrozado el coche y resultando el conductor ileso. El accidente ocurre en el kilómetro 15 del Circuito.

En la vuelta 21 Nuvolari queda parado en el kilómetro 2, y Chiron aprovecha la ocasión para colocarse en cabeza seguido de Fagioli.

Clasificación en las 20 vueltas

1, NUVOLARI, en 2 h., 21 m., 55 segundos; 2, Chiron, en 2 h., 22 m., 33 segundos; 3, Fagioli, en 2 h., 26 m., 35 segundos; 4, Varzi, 2 h., 30 m., 11 segundos; 5, Etancelin, 2 h., 31 m., 13 segundos; 6, Lehoux, en 2 h., 32 m., 35 segundos; 7, Dreyfus, en 2 h., 42 m., 49 segundos; 8, Wimille, en 2 h., 43 m., 10 segundos; 9, Zanelli, en 3 h., 6 minutos, 30 s.

Nuvolari abandona

En la vuelta 22 anuncian que la parada de Nuvolari es debida a un despiste, y sale la ambulancia para recoger al corredor, que se halla contusionado.

Se anuncia que la vuelta más rápida la ha dado el corredor Nuvolari, con una media horaria de 155,500 kilómetros, ganando la copa Omnia y 1.500 pesetas.

También nos anuncian que el corredor Nuvolari queda hospitalizado en Andoain por sufrir una contusión en una pierna y herida en la cara, que carecen de importancia. El público acoge la noticia con aplausos.

El corredor Taruffi, parado por un despiste, ha llegado a pie a las tribunas.

El "speaker" anuncia igualmente que el corredor Nuvolari ha dado las 17 primeras vueltas a una velocidad media horaria de 147,500 kilómetros.

Los coches marchan en la vuelta 25 por el siguiente orden: 1, Chiron; 2, Fagioli; 3, Varzi; 4, Lehoux, 5, Etancelin; 6, Wimille; 7, Dreyfus; 8, Zanelli.

Se anuncia que, así como con el buen tiempo se ha llegado a hacer el paso por las tribunas a cerca de 200 kilómetros por hora, en los momentos finales, con la lluvia, ha bajado a 148.

En la vuelta 26, Chiron lleva a Fagioli una ventaja de 3 minutos 15 segundos.

A las tres y media anuncia el "speaker" la llegada del valiente corredor Nuvolari, y pide un aplauso para el "recordman" del circuito. Se le saca en una camilla del coche ambulancia, y el público le dedica una prolongada salva de aplausos. Nuvolari ingresó en el hospitalillo de la Cruz Roja.

Clasificación de la vuelta 25:

1, CHIRON, en 3 h., 6 m., 25 s.; 2, Fagioli, en 3 h., 10 m., 41 s.; 3, Varzi, en 3 h., 20 m., 18 s.; 4, Leoux, en 3 h., 21 m., 30 s.; 5, Wimille, en 3 h., 31 m., 7 s; 6, Dreyfus, en 3 h., 36 m., 37 s.; 7, Etancelin, en 3 h., 38 m., 11 s.

Varzi y Leoux se aproximaron en su vuelta 26.

Zanelli se retira en su vuelta 22.

Chiron entra en su última vuelta cuando Fagioli entra en la 29.

**Vu

LA VIDA EN MADRID

La reforma de la Comisión gestora

El gobernador civil ha pedido al Ayuntamiento una lista de los concejales que lo constituyen, con expresión de los partidos a que pertenecen.

Esta petición está relacionada con el nombramiento de vocales gestores de la Diputación provincial en sustitución de los que han de cesar por no haber sido nombrados con arreglo a los preceptos legales.

El cierre de establecimientos en domingo

La Comisión municipal de Beneficencia, Sanidad y Policía urbana examinó ayer una propuesta de la minoría liberal favorable a que el Ayuntamiento gestione que los establecimientos de venta de artículos de consumo no cierren los domingos, como por acuerdo del Jurado mixto vienen haciendo hace dos años.

Discutieron los concejales respecto de los innumerables peligros que supone para la salud pública la suspensión de las ventas por término de treinta y tantas horas. Ni los establecimientos del ramo ni las casas particulares reúnen condiciones para conservar de sábado a lunes mercancías de tan fácil descomposición como la carne, el pescado, la fruta, etc.

Los socialistas manifestaron que si se hacía la petición en términos generales tendrían que votar en contra, pero que la aceptaban para los meses de verano. Al fin se convino en que el Ayuntamiento someta el problema a resolución del ministro de Trabajo, si bien exponiendo desde luego su criterio contrario al cierre dominical de los establecimientos del ramo de la alimentación y especialmente durante el verano.

—El Consejo ordenador de la Economía Nacional ha acordado elevar a tres miembros la representación de los consumidores en la Comisión especial que estudia la nueva tarificación del flúido eléctrico para alumbrado y usos domésticos.

Dos de estos representantes serán nombrados por el Ayuntamiento madrileño, habiendo acordado la Comisión de Fomento proponer a la Corporación que sean designados los concejales señores Layús y Cantos.

—"El Socialista" de ayer nos atribuye gratuitamente afirmaciones que nosotros no hemos hecho; esas afirmaciones las hicieron las madres de los numerosos muchachos que se han quedado sin ingresar en el grupo escolar "Alcalá Zamora" y que en son de protesta fueron al Ayuntamiento; las oyeron concejales y periodistas y nosotros nos limitamos a recogerlas, por ser de justicia.

En memoria de los doctores Cortezo y Recaséns

En la Academia Nacional de Medicina se ha celebrado una sesión necrológica dedicada a la memoria de sus dos ex presidentes los doctores Cortezo y Recaséns, fallecidos recientemente, con diferencia de breves días.

Presidió el doctor Gimeno y hablaron los señores Slócker, Márquez, Martín Salazar, Codina y Huertas. Resumió el doctor Gimeno, destacando la personalidad científica de los compañeros fallecidos.

Días de cobro de las Clases Pasivas

La Dirección general de la Deuda y Clases pasivas ha señalado los siguientes días para que los interesados puedan percibir sus mensualidades corrientes, desde las diez a tres y de cuatro a seis, en los días y por el orden que a continuación se expresa:

Día 1 de octubre de 1933: Cruces. De diez a doce.

Día 2: Militar, N a R. Civil, G a M. Marina, sargentos, Plana Mayor de Tropa, cabos.

Día 3: Militar, A a F. Jubilados, primer grupo, hasta 4.000 pesetas anuales.

Día 4: Militar, S a Z. Civil, N a Z. Soldados.

Día 5: Militar, L a M. Civil, C a F. Cesantes, excedentes, secuestros, remuneratorias, Plana Mayor de jefes, capitanes, tenientes, Magisterio, jubilados y pensiones.

Día 6: Militar, G a K. Civil, A y B. Jubilados, segundo grupo, de 4.001 pesetas en adelante. Generales, coroneles, tenientes coroneles, comandantes.

Días 7 y 9: Altas, extranjero, supervivencia y todas las nóminas, sin distinción.

Día 10: Retenciones.

Retiros extraordinarios. Escala de reserva. Cruces y Patrimonio (de diez a dos y de cuatro a seis).—Día 2: Plana Mayor de jefes, Marina, sargentos, Plana Mayor de tropa.

Día 3: Capitanes y tenientes.

Día 4: Reserva, Patrimonio, jubilados y pensiones.

Día 5: Coroneles, tenientes coroneles, comandantes.

Día 6: Cruces.

Días 7 y 9: Altas, extranjero y todos los empleos.

Día 10: Retenciones.

Boletín meteorológico

Estado general.—Sobre Francia, la Península Ibérica y el Mediterráneo occidental se han localizado las bajas presiones del continente. Las altas presiones se trasladan más al Norte de Las Azores y se refuerza el centro de Escandinavia.

Por nuestra Península ha llovido por la noche con alguna intensidad por el Cantábrico y Cataluña, y durante el día, con precipitación escasa por las regiones del Cantábrico, del Sudeste y Baleares. Los vientos son fuertes de Poniente por las costas del Estrecho y débiles por el resto del país.

Temperaturas de ayer: Albacete, máxima, 23; mínima, 14; Algeciras, 18 mínima; Alicante, 28 y 10; Almería, 24 y 16; Avila, 16 y 6; Badajoz, 24 y 11; Baeza, 19 y 14; Barcelona, 21 y 18; Burgos, 14 y 5; Cáceres, 24 y 10; Castellón, 25 y 19; Ciudad Real, 22 y 12; Córdoba, 24 y 17; Coruña, 14 mínima; Cuenca, 19 y 7; Gerona, 26 y 16; Gijón, 18 y 16; Granada, 23 y 15; Guadalajara, 21 y 10; Huelva, 25 y 15; Huesca, 22 y 10; Jaén, 22 y 16; León, 17 y 7; Logroño, 21 y 5; Mahón, 27 y 20; Málaga, 28 y 17; Melilla, 18 mínima; Murcia, 29 y 15; Navacerrada, 2 mínima; Orense, 19 y 13; Oviedo, 18 y 12; Palencia, 17 y 6; Pamplona, 18 y 5; Palma de Mallorca, 17 mínima; Pontevedra, 19 máxima; Salamanca, 20 máxima; Santander, 18 y 14; Santiago, 17 y 13; San Fernando, 18 mínima; San Sebastián, 20 y 10; Segovia, 19 y 7; Sevilla, 26 y 15; Soria, 19 y 6; Tarragona, 15 mínima; Teruel, 8 mínima; Toledo, 24 y 14; Tortosa, 22 máxima; Valencia, 26 y 19; Valladolid, 21 y 5; Vigo, 20 máxima; Vitoria, 17 máxima; Zamora, 22 y 3; Zaragoza, 23 y 13.

Para hoy

Partido republicano liberal democrático (Prado, 8).—7 t., Junta general de la sección femenina.

Otras notas

Ateneo de Madrid.—Se establecen para este curso unas clases de gitarra, laud y bandurria, que serán dirigidas por el profesor Daniel Fortes. Los socios, familiares y aficionados, aunque no pertenezcan a esta entidad, pueden inscribirse de 6 a 9 en la Secretaría del Ateneo, donde, además, se les informará de las condiciones de la inscripción.

Lo que dice la Prensa de Madrid

(Domingo 24 de septiembre de 1933)

¿Quieren ustedes que nos ocupemos de la posible disolución de Cortes? En realidad, si no hablamos de este tema, va a ser muy poco lo que podamos decir. Porque es de lo que se ocupan los periódicos. Con los argumentos ya repetidos cien veces, eso sí. Pero nosotros no tenemos la culpa.

Es el caso que, según el «A B C», «nunca estas Cortes han representado auténticamente al país; nacieron con tachas muy graves». Si no hubieran precedido a las elecciones de junio «los asaltos a las cárceles, la suelta de criminales, los incendios de los templos, las invasiones y depredaciones de la propiedad rústica, la explosión de la anarquía en campos y ciudades», las destituciones desde el ministerio de la Gobernación, regentado por el señor Maura, de «todos los Ayuntamientos que estorbaban»..., «no diremos que el sufragio libre hubiera elegido unas Cortes antirrepublicanas; pero tampoco hubiesen venido estas Cortes con el personal y la condición de su mayoría». Y si «entonces» no representaban al país, ahora...

No sabemos si **«La Libertad»** estará de acuerdo con lo del «entonces». Pero lo que es con lo del «ahora»... No hay más que ver estos renglones: «Es axiomático que estas Cortes no representan la opinión del país, y ya ni los socialistas, dueños por dos años del sofisma político, que traspasaron en una fórmula de pazguatismo inefable al señor Azaña, pueden sostener en serio que estas Cortes tengan nada que hacer sobre el ámbito de la política española. Mantener en pie ese cadáver es cosa poco seria y, además, perturbadora.»

Claro que **«El Liberal»**—¡ay de mi Alhama!—no se resigna. El Presidente de la República puede disolver las Cortes. Cierto. Pero las Cortes, según el artículo 58, se han de reunir el primer día hábil de octubre y funcionar por lo menos durante tres meses. Y ¡a ver cómo se cumple el artículo 58 si las disuelve ahora! Además, además... Supongamos que las Cortes derrotan al Gobierno. Crisis. «Pero no procede la disolución del Parlamento durante el período en que constitucionalmente tiene que funcionar, en tanto pudiera existir un núcleo gobernante que contara con la confianza de la mayoría parlamentaria...» Todo esto se lo dice a **«El Liberal»** un desconocido «jurista» de provincias. Y **«El Liberal»** lo lleva al artículo de fondo.

Pero lo cierto es que con todas estas cosas lo único que se pretende, según **«El Sol»**, es perpetuar el Parlamento y hacerlo evieterno, esto es, con principio, pero sin fin, como los ángeles". Si las Cortes dan un voto de confianza al señor Lerroux, no hay por qué disolverlas. Si no se le dan no puede concederse el decreto de disolución al derrotado.

Bien. Pero "como lo mismo ocurriría con el tercer Gobierno, y con el cuarto, y con todos los sucesivos, hasta el n + 1, las Cortes actuales perdurarían hasta el fin de los tiempos, y hasta aquello que, como se dice en los cuentos árabes, está a la espalda de los tiempos"...

"El Socialista" viene como todos los días. El señor Lerroux "se ha revestido con el atuendo de un cirujano de hierro", pero ya los que han de enfrentarse con él saben que "no pasa de ser un cirujano de hoja de lata». Los socialistas serán con él "duros, implacables". Y no pactarán derrotas. Estarán siempre "dispuestos... para aceptar, sin vacilación, todas las contingencias". Y de la ley de Términos... ¡brrr!... y de los tubos de la risa... ¡brrr! Cinco mil obreros que van a quedarse sin trabajo. No le aplaudirán al ministro, no. "Y hasta puede que, a pesar de la euforia, que sentirán a estas horas, le silben". ¡Qué diferencia! ¡Con lo que aplaudieron al señor Prieto los ferroviarios del Mediodía cuando aquello de las subidas de treinta céntimos en los haberes!... ¡Je, je!

En fin. Para **"A B C"** el partido federal... y el de Acción Republicana... y el radical-socialista... "partidos en disolución". Y para **"Ahora"** ya va llegando el momento de que las derechas se dispongan inteligentemente a colaborar con el régimen, aun por encima de las formas de Gobierno. Es lo que, patrióticamente, hizo él desde el primer día...

(Lunes 25 de septiembre de 1933)

"¡Qué farsante! ¡Decir estas cosas el hombre que desde el Poder ha dejado a la clase proletaria a merced de la reacción!" "Cuando estaban en el Poder, la República era "sagrada e inviolable"; hoy que se encuentran plantados en la puerta de la calle porque el amo los echó, trinan contra la burguesía, contra el capitalismo y contra la propia República, que ellos—¡atchis!—"trajeron", o asaltaron, que está mejor dicho". Que no, hombre, que no. "Ni aunque te pongas en cruz—he de volver a quererte—. Eres muy falso, Curriyo—; no quiero volver a verte." Todas estas cosas—copia inclusive—, dedicadas por **"CNT"** al señor Largo, con el fausto motivo de sus declaraciones revolucionarias. Al señor Cordero, que, "como todo el mundo sabe, es el as de los enchufes", también le dice tal cual "indirecta". Y al partido socialista, en general, también.

"Mundo Obrero" le recuerda: "Estamos a las puertas de la revolución". ¿"No es mil veces preferible la violencia obrera al fascismo"? "Eso lo dice el ex consejero de Estado, de Primo de Rivera, el tres veces ministro de Zamora y Azaña, el autor de la infame ley del 8 de abril; eso lo dice el presidente del partido socialista que ha gestado, aprobado y votado toda esa cadena de leyes fascistas (Orden público, Vagos, Jurado, etc.) Eso lo dice uno de los máximos responsables—junto con Azaña y Casares Quiroga—de la bestial matanza de Casas Viejas y de todas las sangrientas salvajadas cometidas contra el proletariado y los campesinos de España". Esto es de **"Mundo Obrero"**.

Algo parecido, después de todo, a la siguiente pregunta de **"Luz"**: Pero, señor Largo, "¿podría un Lenin haber sido consejero de Estado del Zar? ¿Habría formado parte de un Gobierno democrático de la revolución rusa, que hubiera realizado actos de la más dura represión contra los revolucionarios?"

"Diario Universal" publica una carta en la que se cita a un señor que cobra, por diversos cargos, 53.000 pesetas. "Como méritos personales tiene—dice el texto—, además de la amistad con don Inda, el estarse haciendo abogado en Murcia."

"La Tierra" prosigue lo de Casas Viejas. Hoy publica otra carta de don Marcelino Domingo al señor López Estrella: "Mi querido amigo"... "con verdadero empeño" hago la recomendación que me pide... "ya le daré cuenta de lo que haya sobre el particular"... Y unas cuartillas, al parecer escritas por el citado señor López Estrella, que, arrepentido, dice, de haber guardado silencio, se decide "abiertamente a acusar de asesino al Gobierno Azaña". "Mi declaración va, en primer lugar, a desmentir a los señores Azaña y Casares Quiroga, en lo que se refiere al desconocimiento de los fusilamientos: Estos se llevaron a efecto por expresa disposición del ministro de la Gobernación, con pleno conocimiento del jefe del Gobierno". "Conociendo el Gobierno que yo era el único que estaba enterado de los asesinatos y de su culpabilidad, se me llamó al ministerio de la Guerra, en donde el jefe me hizo ver la conveniencia de silenciar aquel episodio, y me pidió ayuda para poder salir con bien de los debates que más tarde se plantearon"...

Casi todos los periódicos condenan los excesos del Congreso del partido radical-socialista. **"Informaciones"** titula el comentario: "Hacia la constitución del partido de Casas Viejas". **"La Nación"** dice que hay que crear "un Estado moderno, un Estado de todos los españoles y para todos los españoles".

COLEGIO -- ACADEMIA
NIÑO JESUS
EXTERNOS, INTERNOS, MEDIOPENSIONISTAS
LAGASCA, 25. — TELEFONO 56712

VERITAS ACADEMIA FEMENINA
Paseo del Prado, 14. Teléfono 21631. Profesorado femenino. Primaria. Métodos activos. Bachillerato y Magisterio. Enseñanza libre. Para detalles, a la directora de la Academia.

ACADEMIA TORON Ingenieros industriales. Ingenieros de Minas.
Preparación por correspondencia. Almirante, 17, Madrid.—Teléfono 16374.

ACADEMIA ACEYTUNO dirigida por D. Pascual F. Aceytuno, ingeniero militar
Dedicada siempre al ingreso en Academias Militares y Escuela Naval
Ha ingresado más de cien alumnos, el número 1 en Ingenieros en 1922 y 15 veces una de las diez primeras plazas. Nueva y confortable instalación.—LISTA, 87. Teléfono 55145. De diez a doce y de tres a siete.

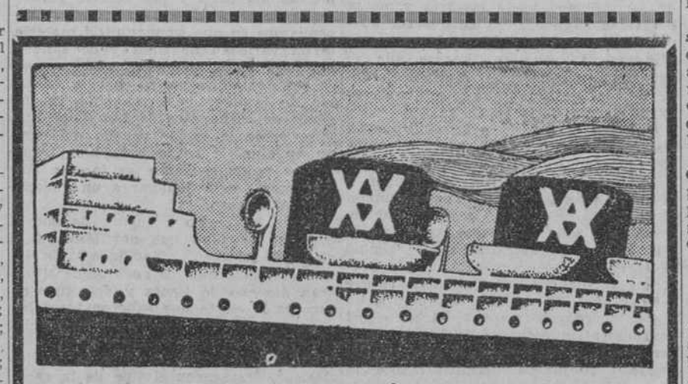

YBARRA Y C.ía, S. en C
Navieros
SEVILLA
Servicios regulares de cabotaje entre Bilbao y Marsella y puertos intermedios.
Línea Mediterráneo-Brasil-Plata
Salidas regulares cada veintiún días para Santos, Montevideo y Buenos Aires, por los grandes moto-trasatlánticos correos españoles

Salidas de Barcelona:		Salidas de Cádiz:
27 septiembre	"Cabo San Antonio"	30 septiembre
18 octubre	"Cabo Santo Tomé"	21 octubre
8 noviembre	"Cabo San Agustín"	11 noviembre

Acomodaciones para pasajeros de clase de 1.ª clase.
Buques especializados para el transporte moderno de pasajeros de tercera, en camarotes exclusivamente.
Seguridad, rapidez, economía, esmerado trato, comida excelente
En Sevilla: Oficinas de la Dirección. Apartado núm. 15; telegramas "Ibarra". Señores Hijos de Haro. Ltda., Aduana, 23; telegramas Haro.—En Madrid:: Don Eduardo de Laiglesia, Paseo Castellana, 19; telegramas "Laiglesia"; teléfono 31713.—En Barcelona: Señores Hijos de Rómulo Bosch, S. en C., Vía Layetana, 7; telegramas "Romulobosc".—En Cádiz: Don Juan José Ravina, Beato Diego de Cádiz, 12; telegramas "Ravina". Agencias en todos los puertos.

ATENCION!
EL INVIERNO SE ACERCA

Prevéngase a tiempo con la calefacción IDEAL CLASSIC. Protegerá su casa contra el frío y la humedad; le evitará las molestias y enfermedades del invierno; inundará su hogar de alegría y bienestar.
LA CALEFACCIÓN
IDEAL CLASSIC

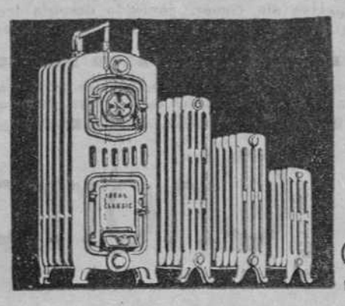

SÓLO GASTA 3 CÉNTIMOS POR HORA Y HABITACIÓN
COMPAÑÍA ROCA RADIADORES
Mayor, 4 - MADRID
GRATIS
Deseo recibir su librito
UN HOGAR FELIZ
Nombre.
Señas.
Población.

Herido por un borracho

Un joven muerto por viajar en el techo de un vagón

A última hora de la tarde del domingo iba por la calle de Segovia, acompañado de cuatro amigos, Arturo González, de veinte años, cuando se encontró con dos borrachos que iban en lamentable estado. Arturo se les quedó mirando sin hacer ni decir nada que pudiera molestarles, a pesar de lo cual uno de ellos le insultó.

El muchacho, para evitarse cuestiones, dió por terminado el incidente, y pretendió marcharse, en el momento que el borracho sacó una navaja y le dió una puñalada que le hizo caer al suelo ensangrentado.

Los acompañantes del herido, en vez de prestarle ayuda, se dieron a la fuga, mientras que el agresor continuaba agrediendo a la víctima. Unos transeúntes auxiliaron al herido y trataron de detener al agresor, cosa que no consiguieron. Conducido el herido al Equipo Quirúrgico, se le apreciaron tres heridas de pronóstico grave: una en la región lumbar derecha, otra en la poplítea del mismo lado y otra en la occipital.

A las tres de la madrugada se presentó en la Casa de Socorro del distrito del Hospital un individuo que solicitó ser asistido de diversas heridas leves en las manos. Avisada la Policía se personó en el citado Centro un agente, que comprobó que este individuo era el mismo que había herido a Arturo González.

Le detuvo y resultó ser Eliseo Calleja García, de veinticuatro años. Después de prestar declaración en la Comisaría, fué puesto a disposición del Juzgado de guardia, que ordenó su ingreso en la cárcel.

Muerto por viajar en el techo de un vagón

El domingo salieron para pasar el día en Aranjuez varios amigos, y al regresar a Madrid, uno de ellos llamado Julián Soriano Martínez, de diez y siete años, vendedor ambulante, domiciliado en la calle de la Solana, número 4, tuvo la ocurrencia de hacer el viaje, a pesar de que llevaba el billete de ida y vuelta, en el techo de un vagón.

Sin duda debió darse un golpe en la cabeza al pasar por algún puente, pues al llegar el convoy a la estación de Atocha se le encontró muerto sobre el vagón.

El Juzgado se personó en el Botiquín de Urgencia de la estación del Mediodía y ordenó el traslado del cadáver al Depósito judicial.

Arrollado y muerto por el tren

El tren rápido de Sevilla arrolló el domingo en el kilómetro 58 al hijo del guardabarrera, Félix Rodríguez, que quedó muerto en el acto.

Herido en un choque

En la calle del Buen Suceso chocó ayer con un automóvil la motocicleta que montaba Enrique Leivas. A consecuencia del accidente resultó con la fractura de la pierna izquierda el motorista, que fué trasladado, en vista de su estado, al Equipo Quirúrgico.

Atropellado por un automóvil

En la calle de Santa Engracia fué atropellado por un automóvil, que le produjo lesiones de pronóstico reservado, el niño de nueve años Javier Fuentes Hernández, que vive en la calle de Claudio Coello, número 32.

Niño lesionado cuando jugaba

En la Casa de Socorro del Hospital fué asistido de lesiones menos graves, que se produjo cuando jugaba con otros chicos, el niño de siete años Miguel Cabañas Marco, domiciliado en la calle de Luis Peiró, número 21.

Detención de un ladrón de gallinas

La Guardia Civil de Carabanchel detuvo a Severiano Rodríguez Núñez, de sesenta y dos años, que vive en la calle del Oso, número 11. Este individuo había robado en un hotel situado en Carabanchel Alto, propiedad de don Julio Martín, 56 aves de corral, y, según confesó, se dedicaba, en unión de otros individuos, a cometer hechos análogos en los Carabancheles. Manifestó que lo robado lo vendía a Pablo Yunta, que vive en la plaza de Nicolás Salmerón, número 14, que le pagaba las aves a 4,50 cada una. Efectivamente, las aves robadas a don Julio Martín fueron encontradas en casa de Pablo Yunta. El detenido fué puesto a disposición del Juzgado correspondiente.

No era agente de Seguros

La Federación Española de Colegios de Agentes de Seguros nos ruega la publicación de la siguiente nota:

"Se ha publicado en distintos diarios de Madrid que Luis Ortiz Repiso, haciéndose pasar por agente de seguros y por persona influyente en el ministerio de Marina, había estafado a determinado señor pesetas 4.500, con el truco de ofrecerle a cambio una credencial.

La Federación Española de Colegios de Agentes de Seguros, velando por el prestigio y la moral de la clase que representa, hace saber que el referido Ortiz Repiso no es agente de Seguros."

La Guardia civil

SERVICIOS PRESTADOS EN EL MES DE AGOSTO

Resumen de los servicios prestados por la fuerza del benemérito Instituto durante el mes de agosto:

Detenidos por diferentes delitos, 3.775; captura de requisitoriados, 378; delincuentes aprehendidos por daños en los montes y frutos, 1.641; ídem id. por pastoreo abusivo del ganado, 300. Total de detenidos, 6.094.

Denuncias por infracción a la ley de Caza, 864; ídem por id. a la ley de Pesca fluvial, 191; ídem por id. en carreteras y carrúajes, 2.730; ídem por id. de armas, 694; ídem por id. en los montes y roturaciones, 1.353; ídem por id. pastoreo abusivo del ganado, 1.056; ídem por daños en las vías pecuarias, 10. Total de denuncias, 6.898.

Total de cabezas de ganado denunciadas por pastoreo abusivo, 56.362; ídem de caballerías rescatadas procedentes de robos y hurtos, 247; ídem de contrabandos aprehendidos, ocho.

Escopetas recogidas, 595; armas cortas de fuego recogidas, 216; armas blancas prohibidas y recogidas, 166. Total de armas recogidas, 977.

Auxilios prestados en incendios ocurridos, 670; servicios humanitarios prestados a heridos y en inundaciones, 21. Total de servicios humanitarios, 691.

Oposiciones y concursos

Correos.—Fueron aprobados ayer en el primer ejercicio, con la puntuación que se indica, los opositores siguientes: 1.350, don Alberto Alías Trache, 14,70; 1.363, Juan Alonso Barrachina, 13,60; 1.365, Valentín Alonso Bueno, 15,99; 1.370, don Luis Alvarez Alonso, 15,90; 1.374, don José Alvarez García, 13,84; 1.375, don José Alvarez Lafuente, 14,65; 1.378, don José Alvarez Pérez, 12,50; 1.380, don Jaime Alsina Sancho, 16,30, y 1.381, don Angel Allones Labarta, 16,20.

Para hoy están convocados desde el número 1.386 al 1.407, como efectivos, y del 1.408 al 1.447 como suplentes.

A los opositores a Delegaciones de Trabajo.—Se nos ruega la publicación de la siguiente nota: "Se convoca por la presente a dichos señores a la reunión que se celebrará en el sótano de "La Polar" (Carrera de San Jerónimo), el día 28 de los corrientes, a las siete y media de la tarde, para tratar asuntos de interés".

Hotel "La Eibarresa"
La mejor cocina del país vasco
Ribera, 2.--BILBAO

OPTICA y FOTO
ARTICULOS FOTOGRAFICOS Y LABORATORIO
VARA Y LOPEZ
5, PRINCIPE, 5

A LOS SEÑORES SACERDOTES
Grandes talleres de hábitos talares
Eduardo Prats
VALENCIA Bordadores, 6, pral. TELEFONO 16557.
Pidan muestras y presupuestos

Conviene a los lectores
prevenirse para la semana próxima. El jueves 28 publicará
LECTURAS PARA TODOS
la magnífica obra
Lo que no se rompe
Son muchos los que desean poseer reunida esta hermosa novela de M. du Campfranc, gran éxito del folletín de
EL DEBATE
Y todos, lectores, corresponsales, personas que deseen suscribirse, deben tener en cuenta que
Lo que no se rompe
sale la semana que viene.
La suscripción a "Lecturas para todos", al Apartado 466, Madrid. El número suelto, preciosamente ilustrado, 30 céntimos en toda España.

NETTOSOL
Tesoro del vestuario
Limpia y deja como nuevo en pocos minutos:
Vestidos, Sombreros, Guantes, Corbatas, Charreteras, Tapetes de mesa y de billar, Sotanas y Manteos
Hace desaparecer manchas de:
Grasa, Vela, Mantequilla, Pintura, Barniz, Brea y Resina
NETTOSOL
es un producto maravilloso y comprarlo una vez es adoptarlo para toda la vida
Frascos: 2'50 y 4'50 ptas.
DE VENTA:
en droguerías acreditadas

CINEMATOGRAFOS Y TEATROS

PELICULAS NUEVAS

PRENSA: "Una noche en el Grand Hotel"

La noche la pasa un joven periodista, que finge grandezas por lograr el amor de una dama. La comedia tiene con este asunto giros de obra frívola, en la que juega lo cómico, por el deseo del galán de parecer millonario, y los apuros económicos que atraviesa para hacer vida de gran mundo. Es así la obra ágil y cinematográfica, si bien su comicidad se subvierte, inclinándose a lo inverosímil. Aun así y todo resultaría lógica sin el desenlace artificial en que degenera, que después de todo se acoge con benevolencia y simpatía.

Bien realizada e interpretada, no deja de ser discreta en lo moral, y no sólo por la consecuencia del asunto—el triunfo del desinterés—, sino porque a excepción de algún que otro momento atrevido e intencionado, no se traspasan los límites del decoro.

L. O.

CALLAO: "La mundana"

Nada quiere decir este título en relación con el "film" a que responde. Una mujer, de dudoso pasado, casada con un millonario, más por conveniencia que por amor, a la que no deja regenerarse su antiguo marido. Porque resulta que esta mujer, por un error, se casó creyendo que estaba divorciada y he aquí que lucha contra su verdadero marido, que vive del "chantage" correspondiente. Por si esto fuera poco, el segundo marido, que está celoso, la espía por medio de un detective, con la intención de que le haga el amor y compruebe su virtud o su infidelidad. El desenlace es el que fácilmente se adivina. Que el espía y la espiada se enamoran, el primer marido muere de un accidente y un falso e inmoral sentimentalismo cubre el nuevo amor de aquéllos.

La cinta es fría y monótona, a pesar de que se intercalan escenas cómicas y más por el asunto, cuyas líneas generales hemos descrito, que por su desarrollo—esta vez no desenvuelto y pródigo en erotismos—resulta poco conciliable con la sana moral.

L. O.

PALACIO DE LA MUSICA: "¡Justicia!"

Viene a ser esta película el reflejo yanqui de folletín artificioso y truculento, lleno de embrollos y dificultades; del folletín europeo a la manera de Xavier de Montepin.

Pero la exageración norteamericana lo informa todo y se advierte cómo el ingenioso estudio psicológico de los personajes, que producen en Europa tipos como el famoso Plantado, está sustituído por una mayor truculencia que toma todos los matices para no dejar más que el malo, toda maldad perversa y cruel y el inocente perseguido. Todos con notas absolutas y genéricas, sin ningún valor individual.

Y esto es lo que hace lenta y cansada la acción, juntamente con la minucia del detalle en algunos pasajes, que contrasta con la celeridad excesiva de otros.

Así vemos cómo un juez prevaricador, al frente de una pandilla de criminales, persigue y deshonra a un matrimonio feliz e inocente. Es tanta la maldad de los malos que deprime, y hay que pensar que la acción es en América, el país de los Al Capone, para no rechazarla por irreal.

El juez empieza a prevaricar en asuntos civiles, pero para ocultarlo tiene que llegar al crimen. La lección de que en el camino del mal lo que hay que evitar es el primer paso. Pero esta lección no compensa la desnudez con que se pintan algunas escenas, tales como la calumnia en acción contra el matrimonio bueno.

Hay interés, pero el exceso de brutalidad, la crueldad constante y el desgarro de todos los momentos, molesta y deprime.

J. de la C.

GACETILLAS TEATRALES

Teatro Benavente

Plaza Ruiz Zorrilla, 3 (antes Bilbao). Compañía de comedia Antonio Vico. Primera actriz, Carmen Carbonell. Inauguración 29 de septiembre. Función homenaje a Jacinto Benavente.

El P. Bernard R. Hubbard

es el primer hombre que ha puesto su planta en el infierno de hielo y fuego que es el cráter del Aniakchak. Su heroica aventura se recoge en la gran película "Aniakchak", que muy pronto será estrenada en Madrid.

Cartelera de espectáculos

TEATROS

CALDERON (T. L. N.).—6,45 (3 pesetas butaca): Luisa Fernanda.—10,45: Azabache (éxito clamoroso) (19-8-933).

CIRCO DE PRICE.—A las 10,30: Grandiosa función de circo. Exito enorme de toda la compañía y de Rico y Alex. Ultimos días del actual programa.

COMEDIA.—A las 6,30 (popular, 3 pesetas butaca): Una americana para dos. A las 10,30 (popular, 3 pesetas butaca): Una americana para dos.

COMICO (Loreto-Chicote).—6,45 y 10,45: De escaleras abajo (éxito).

FUENCARRAL (Empresa Valdeflores). 6,45: Doña Francisquita.—10,45: La alegría de la huerta y La viejecita.

LARA (Compañía María Teresa Montoya).—10,30: La sombra.

MARIA ISABEL (Compañía Casimiro Ortas).—A las 6,30 y 10,30: La voz de su amo (dos horas y media en franca carcajada) (16-9-933).

TEATRO CHUECA (Compañía de comedias Fifí Morano y Fulgencio Nogueras).—6,45: El niño de las coles.—10,45: Redención (estreno; butaca, 1 peseta) (20-1-933).

VICTORIA (Redondo-León). — 6,30 y 10,45: ¡La luz! (9-9-933).

PLAYA DE MADRID.—El mejor balneario de Europa. Autobuses: Avenida Dato, 22 (final Gran Vía).

CINES

ACTUALIDADES. — 11 mañana a 1,30 madrugada, continua (butaca, una peseta). Noticiarios Eclair y France-Actualités. La caza de la ballena (emocionante película de pesca comentada en español). El hombre mecánico de Mickey (nuevo dibujo sonoro de Walt Disney). Palestina (interesantísimo documental comentado en español). Madrid: Descendiendo del Viaducto. Carreras internacionales de automóviles en el Circuito de Lasarte (San Sebastián).

AVENIDA (Teléfono 17571. Tres pesetas tarde y noche).—A las 6,30 y 10,30 (segunda semana; programa especial Radio Sice): Fiel a una mujer y El malvado Zaroff. Próximo estreno: Los secretos de la Policía de París y Melodía en azul (21-9-933).

BARCELO. — 6,45 y 10,45: Pájaros de noche (el murciélago) (opereta de Strauss por Anny Ondra).

CALLAO. — 6,45 y 10,45: La mundana (Kay Francis).

CINE ALKAZAR. — 7 y 10,45: Cuarta semana de proyección de Una morena y una rubia (el mayor acierto de la producción española).

CINE BELLAS ARTES.—Continua de 4 a 1 (una peseta): Accidente mortal a De Pinedo. Conmemoración en Fuenterrabía. Inauguración del Noticiario Fox Movietone Español. Nuevos detalles de la revolución cubana.

CINE DOS DE MAYO.—6,45 y 10,45: Pobre tenorio.

CINE GENOVA (Teléfono 34373).—6,30 y 10,30 (gran éxito): La deliciosa Anny Ondra en Anny y los carteros (25-5-932).

CINE IDEAL (Cine sonoro). — A las 6,45 y 10,45: Dos segundos (por E. G. Robinson).

CINE DE LA OPERA. — 6,45 y 10,45 (butaca, 1,50): Dos días felices (por Claire Rammer y Paul Horbiger).

CINE DE LA PRENSA.—6,45 y 10,45: Una noche en el Grand Hotel (por Martha Eggerth).

CINEMA BILBAO (Teléfono 30796).—A las 6,45 tarde y 10,45 noche: Por un beso (George Milton).

CINEMA CHAMBERI (Nuevo equipo sonoro).—A las 6,45 y 10,45: Pareja de baile y El dinero tiene alas (por Will Rogers).

CINEMA GOYA.—6,30 y 10,30: La princesita de Schoembrum (butaca, tarde, 1,50; noche, 1 peseta).

COLISEVM (Teléfono 14442). — 6,45 y 10,45: Segunda semana del "film" Metro-Goldwyn Los hombres deben pelear (por Diana Yynyard, Lewis Stone y Phillips Holmes). Gran éxito del magnífico reportaje Las grandes tragedias mundiales (22-9-933).

FIGARO (Teléfono 23741).—6,45 y 10,45: Audaz en todo (Loretta Young y Ricardo Cortez).

PALACIO DE LA MUSICA. — 6,45 y 10,45: ¡Justicia!

PLEYEL (Mayor, 6) 6 y 10,30: ¿Quién toma el amor en serio? y La condesa de Montecristo.

PROGRESO (Teléf. 73816. Dos y 1,75). A las 6,30 y 10,30 (programa doble Warner Bros): O todo o nada y El testigo.

PROYECCIONES (Teléfono 33976).—A las 6,45 y 10,45: La momia (creación de Boris Carloff) (7-3-933).

SAN CARLOS (Teléfono 72827).—A las 6,45 y 10,45: Con el frac de otro (por Williams Haines y Dorothy Jordan).

SAN MIGUEL.—6,45 y 10,45: Ce cochon de Morin (¡Ese sinvergüenza de Morán!) (19-9-933).

TIVOLI.—A las 6,45 y 10,45: La divina, la electrizante Greta Garbo en Susan Lenox (su caída y su redención).

(El anuncio de los espectáculos no supone aprobación ni recomendación. La fecha entre paréntesis al pie de cada cartelera corresponde a la de la publicación de EL DEBATE de la crítica de la obra.)

BARCELO
ESTRENO con rotundo éxito
PAJAROS DE NOCHE
(El murciélago)
Opereta de STRAUSS
por Anny Ondra

PRONTO
las dos huerfanitas
La fe y la caridad maltratada, pero vencedora del vicio y el crimen. La película sublime de Selecciones Filmófono.

ORTOGRAFIA
de bolsillo EN VERSO,
por BALDOMERO SANCHEZ
Siete ediciones en tres meses.
Basta leerla para aprenderla.
¡¡50 CENTIMOS!!

No habrá huelga de espectáculos

EL MINISTRO DE TRABAJO, DESIGNADO ARBITRO

Ambas partes han prometido aceptar su fallo

En la Casa del Pueblo se celebraron en la madrugada del sábado varias reuniones, con asistencia de los obreros afectos a los servicios de espectáculos públicos y la representación obrera del Jurado mixto. Esta pidió un plazo de cuarenta y ocho horas para contestar a una proposición del delegado de Trabajo.

Desde luego, los apuntadores, actores y servicios auxiliares, operadores del "cine", etc., habían acordado ir a la huelga general.

El domingo se reunió el Comité Nacional, a las once de la noche, en el domicilio social de la Federación de la Industria de espectáculos. Asistieron varios delegados de provincias.

La deliberación, que fué muy animada, se prolongó hasta las tres y media de la madrugada, hora en que fué suspendida, sin que se llegase a tomar ningún acuerdo concreto. Parece que se aguardaba a conocer el resultado de determinadas gestiones que se estaban realizando cerca de la U. G. T.

Durante el día de ayer continuaron las reuniones de los diversos sectores afectados por esta cuestión. Los actores de variedades acordaron también ir a la huelga. Los tramoyistas, en la reunión que celebraron en la Casa del Pueblo, decidieron asimismo secundar el movimiento. Pero posteriormente se reunió el Jurado mixto de espectáculos, y tanto los vocales patronos como los obreros, después de exponer sus puntos de vista, acordaron nombrar árbitro del conflicto al ministro de Trabajo, y acatar resueltamente su fallo. Con ello ha quedado conjurada definitivamente la anunciada huelga.

Aristócrata y ganadero portugués fallecido

Había comprado la ganadería de toros bravos del marqués de Cañadahonda

(De nuestro corresponsal)

LISBOA, 25.—En su palacio de Cascaes ha fallecido hoy don Luis Coutiño Borges de Medeiros, duque de Palmela, una de las figuras más relevantes de la aristocracia portuguesa. Tenía sesenta y siete años; ha sido oficial mayor de Palacio Real durante la época de la Monarquía portuguesa y capitán de la Guardia Real al servicio de don Carlos y de don Manuel. Fué un servidor y amigo muy afecto a la familia real tanto durante la Monarquía como cuando la República.

Actualmente vivía apartado de la política y se dedicaba a la administración de sus grandes propiedades, pues era una de las fortunas más fuertes de Portugal y gran amigo de la agricultura y de la ganadería. En 1921 compró la ganadería de toros bravos del ganadero español marqués de Cañadahonda, que hizo conducir hasta sus propiedades. Sus toros fueron lidiados en España y Portugal y llevaban la divisa blanca, roja y verde.—**Correia Marques.**

ASTORJA
NUEVA EMPRESA -- TEL. 21370
VIERNES 29 INAUGURACION CON
Jacqueline Francell y Roger Treville
en
Noche de gran ciudad
(SELECCIONES FILMOFONO)
Será la película del año.

Hijo de Villasante y C.ª
OPTICOS
Príncipe, 10
MADRID
Especialidad en el montaje de prescripciones oculísticas. Cristales Punktal Zeiss.

15 PTAS Solamente
NOVEDAD SENSACIONAL
Magnífico cronómetro suizo de bolsillo sin CRISTAL ni AGUJAS. Exacto ELEGANTE SOLIDO. Como propaganda lo remitimos a todas partes contra reembolso de Ptas 15 - De PULSERA precioso modelo Ptas 25.
Mande su pedido sin demora indicando este periódico, nos lo agradecerá toda la vida.
12 30 5 AÑOS DE GARANTIA
CASA GINEBRA - APARTADO 73 - SAN SEBASTIAN

LAS CORRIDAS DE TOROS CELEBRADAS EN TODA ESPAÑA

La novillada de Tetuán resultó pródiga en broncas y en sustos. En Valladolid cortaron orejas Domínguez y un puntillero, y Garza y Vega de los Reyes oyeron los tres avisos. Madrileñito cortó la oreja en Valencia. Corrida de homenaje a Méjico en Barcelona

EN MADRID SE LIDIARON SEIS NOVILLOS DE MIURA

Los malos toros, buenos

Esto de la maldad de los bichos de Miura va resultando ya un tópico taurino.

Desde luego fué siempre, o en la mayoría de los casos, una martingala para alivio de toreros cobardes.

El público, en general, gusta de las reses famosas del cortijo del Cuarto; pero los lidiadores y sus amigos incondicionales censuran violentamente la tal divisa, tachándola no sólo de dura, condición cierta en muchos casos, sino de mansa y descastada.

A esto no hay derecho.

La ganadería de Miura es magnífica por su abolengo y por el celo permanente desarrollado en su crianza. Convengamos en que su magnitud material le da variedad de tipos y de sangre; pero es indudable que si produce reses de mala catadura por su energía muscular, da también un crecidísimo contingente de cornúpetos de tan dulce bravura como la mejor vacada del campo andaluz. Y sobre todo luce trapío en los redondeles, que es lo que más justamente debe halagar a un ganadero pundonoroso.

Viene todo esto a cuenta de que el domingo se jugó una novillada en la plaza de Madrid. ¿Novillada? En los carteles decía que los novillos de Miura eran desecho de tienta y defectuoosos, pero es lo cierto que salieron toros hechos y derechos, con libras y con lámina, y con brío y con resuello.

Tres colorados o "coloraos", según los clásicos, destacaron el tipo de la casa; dos negros enjutos y un zardo precioso confirmaron la casta sevillana.

Hubo un par de reses algo remisas, pero cumplidoras de todos modos ante las varas. En cambio hubo otras dos que merecieron en justicia una calurosa ovación a la hora del arrastre.

Y todas ellas fueron manejables, dominables, toreables... si los toreros no hubieran salido al ruedo con la prevención del tamaño de los toros, y sobre todo del nombre de Miura, tenebroso y aterrador entre la gente de coleta.

* * *

Gitanillo de Camas, primer espada de la trinca, no hizo nada que dejara recuerdo en el público. No puede darse actuación más anodina en un torero.

Y pudo hacer algo, porque su primer enemigo, bravo y suave, acudía al engaño con pegajosa solicitud, pero sin acosar al espada lo más mínimo. Sin embargo, el tal Gitanillo toreó movido con la capa, y sólo pudo cuajar un quite aceptable, cuando, al final del primer tercio, castigadísimo el bicho, apenas podía ya con el rabo. Pero pronto se rehizo el miureño, y embistió derecho a la muleta, trasto inútil en manos del diestro de Camas, que trapeó por la cara receloso y bailarín. Tres estocadas de mala muerte remataron el medianísimo acto primero de la jornada.

El cuarto de la serie, el más blando y remiso ante los piqueros, fué despachado por el gitano pronto, pero no bien. Jugó primero la capa sin aguante, y luego la muleta, sin método ni eficacia. Tela mala para salir del paso, cuando el bicho, pesado, pero inofensivo, justificaba unos lances de torero que no vimos por ninguna parte. Un sablazo contrario de travesía y un descabello a la tercera colmó el haber liviano del primer matador.

Y vamos con el segundo. Trátase de un Varelito que nada tiene que ver con el otro, famoso maestro del volapié. Este Varelito, de Segovia, que ya probó el aplauso madrileño en pasadas actuaciones, no hizo nada el domingo que valiera la pena de reseñarse.

Puso alguna voluntad en determinados lances, pero hubo excesiva prudencia en su trabajo total. Remoloncete su primer toro, fué recogido a medias con la capa por el segoviano, que lanceó más despegado de la cuenta. Tiró más adelante con la muleta sobre la diestra unos parones que hubieran sido de castigo para la res y de emoción para el público si se hubiera ajustado al toro, en lugar de hacerlo despegado y con movimiento. En un perfil ante la fiera tuvo que salir de estampía, tomando la barrera. En seguida metió tres veces la espada baja, descabellando al primer empujón. Y la tal fiera era un bicho manejabilísimo, para lucirse, como tuvo el gusto de demostrar Orteguita clavando un par al sesgo tan magno que puso en pie a toda la plaza. Fué la ovación de la tarde, que se reprodujo en honor del mismo gran banderillero en la lidia del quinto toro, bravo y docilísimo bicho, digno de un torero de gran categoría.

¡Vaya toro! Pues le hizo el Varelito este lo mismo que le hizo al otro: lances despegados, estirándose a honesta distancia; muletazos por la cara y los tres consabidos linternazos sin estilo ni decisión. Hasta para mayor parecido hubo su carrerita y todo hacia los tableros. ¡Lástima de bicho!

Debutó en tercer lugar el Torerito de Triana, verdaderamente «torerito» por su escasa estatura y aun más escaso repertorio: un pase de rodillas. Un pase de rodillas fué todo lo que hizo el flamante novillero en su presentación, y sólo por la tal suerte estuvo a punto de dar la vuelta al ruedo, lo que no realizó por oponerse la cátedra taurómaca a la efusión excesiva de la galería.

Es verdad que el muchacho estuvo valentón a la usanza antigua; pero zaragatea mucho con la capa y trastea de muleta por la cara o entre trompicones. Sus dos bichos bravos le acosaron en demasía, haciéndole andar poco menos que de coronilla. Tiró tres veces la tizona en el tercero y cinco en el último.

Curro CASTAÑARES

EN TETUAN

Novillada de broncas y de sustos. Revolcones a granel y copiosa intervención de los facultativos. Y además el espectáculo lamentable de un torero que sale a torear y cuando se encuentra ante el enemigo se queda cómodamente en barreras mientras sus compañeros actúan en el tercio de varas. Esto fué lo que pasó con el debutante Pedro Ocejo (Ocejito). Despachó, sí, a su primero, sufriendo tres revolcones en los tres pases que intentó. Una estocada y un pinchazo de cualquier modo remataron al bicho, y Ocejito pasó a la enfermería, de donde no volvió a salir.

Buena tarde tuvo Cayetano de la Torre (Morateño). Hubo de despachar cuatro bichos: el último de Ocejito y el segundo de Valle, que fué cogido, además de los suyos. En toda la tarde no flaqueó un momento y estuvo oportuno en quites, voluntarioso con la muleta y certero con el pincho, demostrando su buen estilo de estoqueador. Todas las ovaciones de la tarde fueron para el de Morata, que tuvo que saludar montera en mano para crresponder a los aplausos.

Andrés Valle ejecutó su toreo lento y templado en el único toro que despachó y que era noble y bravísimo; con la muleta empezó bien, pero luego se descompuso y a toro arancado colocó media, que fué suficiente. Hubo aplausos al toro y demostraciones heterogéneas al diestro. En el otro fué volteado y tuvo que retirarse a la enfermería.

S. S.

* * *

El diestro Andrés Valle fué asistido de una contusión en la región epigástrica. Leve salvo accidente.

El banderillero Vicente Gómez, "Estanquerito", resultó con una cornada en el muslo izquierdo, que le interesa piel, tejido celular y músculos. Pronóstico menos grave.

El picador Luis García fué asistido de contusión leve.

EN VISTA ALEGRE

El domingo se despidió de novillero Florentino Ballesteros. Estoqueó seis becerrillos de la ganadería de don Juan Terrones y un eral que, como sobrero, había encerrado en los corrales. El quinto becerro era tan pequeño que el público, que había aguantado pacientemente la insignificancia del ganado hasta aquel momento lidiado, protestó ruidosamente, y la presidencia ordenó la retirada del bichejo. Pidió y obtuvo permiso el animoso Florentino para matarlo y se comprometió a lidiar el sobrero.

Repetiremos que los siete astados eran pequeñísimos, y conste que sólo el lidiado en sexto lugar estaba bien de defensas. Los demás no tenían con qué dar una cornada y ninguno poder para administrarla. Como es natural, nosotros, contentísimos con que la integridad física de los lidiadores estuviese asegurada. El tercer bichejo fué fogueado. De bravura y casta, todos igual: medianamente.

Ballesteros cortó orejas en el primero, segundo y sexto. A pesar de esto, no fué la del domingo una tarde de éxito para el torero aragonés.

El primer becerro encerró al matador en tablas, lo desarmó y persiguió, y, en una palabra, no fué toreado. Entró bien a matar Florentino, cobró una entera y le concedieron la oreja, con el voto en contra de parte del público. También fué desarmado por el segundo, al que hizo una faena con excesivo codilleo y manifiesto abuso de trincherillas. Un pinchazo sin soltar, media tendida y atravesada y una caída fueron méritos suficientes para que el presidente le concediese las dos orejas. Al sexto, fatigado ya por el esfuerzo hecho, le dió el futuro matador de toros unos mantazos incoloros y lo tumbó de un pinchazo en lo duro y una casi entera; tan escasa y mediana labor fué premiada con la oreja del becerro.

Apuntado queda todo lo que de sobresaliente, según el criterio presidencial, hizo Ballesteros en su despedida de novillero. Con el capote jugó bien los brazos en contadas ocasiones, aprovechando siempre las querencias. De su labor con la muleta bastará decir que en las siete faenas que hizo sólo en una ocasión intentó torear con la izquierda, y la cosa no pasó de intento. No ligó ni una faena, aunque logró algún pase aislado de los llamados de relumbrón. Con el estoque estuvo seguro y en contadas ocasiones lucido. Al eral lidiado en último lugar lo mató francamente mal.

La corrida resultó pesadísima y poco lucida. Ballesteros dejó la impresión de que sólo un mal consejo o una lamentable equivocación le han podido decidir a tomar la alternativa. Ojalá seamos nosotros los equivocados.

Sin llegar al lleno, hubo una buena entrada. Hemos dicho que los becerrillos eran pequeñísimos y no tenían, por consiguiente poder.

B. B.

EN PROVINCIAS

EN BARCELONA

BARCELONA, 25. — En la Plaza Monumental se lidiaron toros de varias ganaderías para Simao da Veiga, Alcalareño, Chicuelo y Barrera.

Primera parte. Dos toros para Simao da Veiga.

Primero. De Argimiro Pérez Tabernero. Manso. Simao se pasa varias veces sin clavar, poniendo después tres rejones y dos lanzas, doblando el bicho.

Segundo. De Cruz del Castillo. Bravito. Simao se confía un poco, sin duda por estar embolado el toro, y clava cuatro rejones. Prende después cuatro pares de banderillas.

El sobresaliente Juan Catalá, sin dar un solo pase de muleta, clava seis pinchazos malos, descabellando un peón.

Lidia ordinaria.

Primero. De Argimiro. Bravucón. Alcalareño saluda a su enemigo con un cambio de rodillas muy valiente y varias verónicas ceñidas. (Ovación.)

Con la muleta hace Alcalareño una faena valiente sin perder la cara de su enemigo, matando de una estocada.

Segundo. De S. Rico. Mansote. Chicuelo lo fija con varios lances, siendo bueno el de remate.

Chicuelo muletea solo en el centro del ruedo con más eficacia que adorno, clavando media estocada, y descabella. (Aplausos.)

Tercero. De Blanco. Manso. Barrera torea por bajo y después lancea con los pies juntos con elegancia y arte. (Ovación.) Tres varas le ponen los piqueros y Barrera y Chicuelo se lucen en quites, pues Alcalareño pasó a la enfermería por resentirse de la anterior herida.

Muletea Barrera muy torero y valiente, obligando a pasar a su enemigo, que está quedado, y achucha. Da pases muy inteligentes, clavando una entera buena y un certero descabello. (Ovación.)

Cuarto. De Coimbra. Mansurrón. Chicuelo da unos lances vulgares. Se ovaciona un gran quite de Barrera rematado con elegancia.

Chicuelo hace una faena de aliño para media, un pinchazo y varios intentos de descabello.

Quinto. De S. Rico. Bravucón. Chicuelo torea regularmente. Cuatro varas y buenos quites Empieza a llover.

Chicuelo da unos pases por alto con la derecha seguidos de otros por bajo, interviniendo el peonaje. Mata de dos pinchazos feos y media desprendida. (Pitos.)

Sexto. De Rico. Manso. Barrera torea de capa con adorno y apretándose. (Ovación.) Con acoso admite las varas de reglamento, saliéndose suelto, pero se le condena a fuego.

Barrera, solo en el centro del ruedo, se apodera de su enemigo a fuerza de consentir y obligar; después se adorna con pases artísticos y de rodillas. Es derribado y vuelve a la lucha más valiente que antes. Mata de media buena y un descabello. (Ovación.)

CORRIDA DE HOMENAJE A MEJICO

BARCELONA, 25.—En la Plaza Monumental se ha celebrado una corrida de homenaje a Méjico, en la que se lidiaron toros de Argimiro Pérez Tabernero, que resultaron grandes, pero mansurrones.

El presidente llega dos minutos más tarde de la hora anunciada y ello da lugar a una gran bronca. El desfile, en el que figuraban bandas de cornetas y señoritas típicamente ataviadas, resultó muy lucido.

Armillita, bien de capa en sus dos toros. En el primero hizo una faena muy valiente y mató de tres pinchazos y dos descabellos. En su segundo hizo una faena vulgar y mató de media estocada.

Manolo Bienvenida toreó de capa a sus dos toros con gran lucimiento. En su primero hizo una faena inteligente, para dos pinchazos, media estocada y descabello. A su segundo lo muleteó con eficacia y se deshizo de él de un pinchazo y una entera.

Pepe Bienvenida toreó a su primero con más dominio que lucimiento. Después de banderillearle, lo pasaportó de media estocada y un descabello. Mató a su segundo de un pinchazo y una estocada.

Carnicerito estuvo muy valiente toda la tarde. Banderilleó a su primero, que tuvo que ser fogueado, y después de unos pases artísticos le atizó una buena estocada. En su segundo hizo una faena de dominio, para una entera y un descabello.

EN LORCA

MURCIA, 25. — En Lorca se lidió ayer ganado de Marcial Lalanda, para Cagancho, Armillita, Manolo y Pepe Bienvenida. El ganado resultó manso.

En el primero de la tarde, Cagancho hizo una faena de aliño y arreó ocho pinchazos, oyendo un aviso. (Bronca.) En su segundo, Cagancho estuvo mal con la capa, y el público exteriorizó su protesta. En los otros tercios no hace tampoco nada y, al matar, le llama la presidencia.

Armillita Chico a su primero le hace una faena breve y mata pronto. El sexto de la tarde dobla bien, y Armillita es aplaudido con la capa. Con la muleta no aprovecha todo lo que da de sí el toro; pincha varias veces, y la presidencia, injustamente, le concede la oreja.

Manolo Bienvenida, en su primero, se luce con la capa y banderillas. Con la muleta lo trastea valiente, y con el pincho agarra media estocada buena. A su segundo le coloca muy bien las banderillas. Lo trastea bien con la muleta y da tres pinchazos y descabella.

Al cuarto de la tarde, Pepe Bienvenida lo capea bien, coloca un buen par de banderillas, que es ovacionado, y con la muleta hace una faena dominadora. El toro salta la barrera, y Pepe Bienvenida da tres pinchazos y descabella. A su segundo lo lancea bien. En este toro, Cagancho hace un buen quite, que es aplaudido. Con la muleta, Pepe da pases de todas clases. Da varios pinchazos y mata breve.

ULTIMA DE FERIA

VALLADOLID, 25.—Cuarta y última corrida de ferias. Ocho toros de don Germán Pimentel, de Rueda, para Nicanor Villalta, Fernando Domínguez, Lorenzo Garza y Rafael Vega de los Reyes, "Gitanillo de Triana".

Primero. Negro, zaino; no acude bien a los capotes. Villalta le para los pies con unas verónicas que se le aplauden. Con poder, toma el animal cuatro varas, bregando mucho y bien el diestro baturro. (Comienza a llover y la gente busca el abrigo de las gradas.) El toro llega huído a banderillas, así como al último tercio, por lo que Villalta realiza una faena valiente, sujetándole con unos pases por bajo. Aprovecha una igualada, y, entrando bien, arrea media estocada superior. (Palmas al diestro y pitos al toro.)

Segundo. Negro, zaino, más pequeño que el anterior. De salida escapa de los capotes, obligándole mucho Fernando Domínguez, que logra darle dos verónicas ceñidas. Con la muleta, Domínguez está verdaderamente intrépido, y consigue cuajar algún pase bueno, dadas las malas condiciones del enemigo. Entrando bien, atiza una estocada hasta el puño, algo ladeada. (Ovación magna, corte de oreja, vuelta al ruedo y salida a los medios.)

Tercero. Un toro bien presentado. Garza le lancea con movimiento. Saliéndose suelto y echándole los caballos encima, el bicho aguanta tres puyas. Garza se encuentra con un toro descompuesto y huído, al que da, medroso y moviéndose, varios mantazos con la muleta. (Pitos.) Ante un enemigo cada vez más difícil, Garza, después de hacer lo que puede en una faena pesada, arrea cinco pinchazos y varios descabellos, sin que el cornúpeto doble. Hay bronca, hay los tres avisos reglamentarios y salen los mansos. El toro, que está medio muerto, tiene que ser apuntillado en el ruedo, siendo ovacionado el puntillero, al que, a petición de la plaza, se le concede la oreja.

Cuarto. Muy bonito; pero también acude mal a los capotes. Con dificultad toma el astado cuatro varas, y llega descompuesto y tirando hachazos al segundo tercio y al de la muerte. Vega de los Reyes le pasa movido y distanciado, pues el toro es de cuidado y no da más que muletazos de pitón a pitón. (Pitos.) Por las condiciones del toro, tarda en entrar a matar, y con el primer pinchazo coincide el primer aviso. Sigue trasteando al toro, cada vez más descompuesto, lo que descompone también al lidiador. Un pinchazo a paso de banderillas; un bajonazo y una atravesada, que ahonda un peón con el capote. (Bronca.) Entretanto ha habido otros dos avisos y salen los cabestros. El bicho apenas puede moverse, y también le remata en la plaza el puntillero.

Quinto. De salida, salta la barrera con gran agilidad y limpieza. Con codicia y poder arremete el toro contra los caballos y aguanta cuatro puyazos, tumbando las cuatro veces. En un quite es oleado y aplaudido Nicanor. Vuelve a llover cuando éste muletea al bicho, que, como sus compañeros, llega descompuesto a los dos últimos tercios. Villalta echa valor en la faena; señala dos pinchazos buenos, entrando bien, y deja una corta enorme. Descabella al primer golpe. (Ovación.)

Sexto. Sale con la cabeza muy alta, fisgando por encima de la barrera. Domínguez veroniquea bien. Con poder y codicia y cebándose en los pencos, toma el cornúmeto cuatro varas. Domínguez comienza la faena de muleta con mucho valor, pero luego se descompone y sufre algunos desarmes. Después de tres o cuatro pinchazos, arrea una estocada hasta el puño. (Palmas y pitos.)

Séptimo. Grande, negro, muy bonito y bravo. El cornúpeto llega suave y bravo al último tercio, arrancando fuerte. Garza muletea con valor, instrumentando pases ceñidos y de rodillas. Entrando bien, da una estocada corta y media buena. (Palmas al torero y al toro.)

Octavo. Negro, grande. "Gitanillo" lancea movido. El toro, con poder, desmonta a los piqueros en las tres varas que toma. Llega quedadote al trance final, en el que Rafael muletea muy desconfiado y con baile. Entrando luego rápido, atiza una estocada baja. (Pitos.)

MADRILEÑITO CORTA UNA OREJA EN VALENCIA

VALENCIA, 24.—Seis de Villamarta para Zurito, Madrileñito y Rondeño.

Con media entrada se ha celebrado esta novillada. Zurito, en su primero, no ha pasado de regular, aunque voluntarioso, y en su segundo tampoco ha obtenido un franco éxito, por su vulgaridad. Matando, bien.

Madrileñito toreó superiormente con el capote, mandando y templando, por lo que fué ovacionadísimo. Toreó al primer toro de muleta con la izquierda por naturales y de pecho, cerca, valiente y torero, a los acordes de la música, matando de un pinchazo y una estocada superior. (Ovación, oreja, rabo y vuelta.) En el segundo se hizo aplaudir con el capote, y con la muleta inició la faena con varios ayudados, haciendo doblar al bicho y siendo jaleado por el público. Finalmente, se puso el toro broncote, haciéndose algo pesada la faena. Mató de varios pinchazos, entrando regular.

El debutante Rondeño toreó movido con el capote; dió la impresión de estar poco entrenado. Con la muleta tampoco convenció al respetable, y matando, regular. En total, no gustó.

Los novillos salieron buenos, muy iguales y de poco poder.

EL DIVINO IMPACIENTE
poema dramático, original de JOSE MARIA PEMAN
se estrena el miércoles, noche, en el
TEATRO BEATRIZ

ACADEMIA ALSO preparación completa y exclusiva para el ingreso en PERITOS AGRICOLAS clases por grupos de 15 alumnos. Apuntes propios, adaptados al programa. FERNANDO VI, 17. Teléfono 35966. Internado. Es la mejor garantía de su enseñanza, las brillantes calificaciones obtenidas por los alumnos de primer año, cuyo ingreso preparó esta Academia.

¿Sufre usted del ESTOMAGO?
TOME
DIGESTONA (Chorro)
Y TERMINARAN SUS SUFRIMIENTOS
VENTA EN FARMACIAS Y DROGUERIAS
CAJA, 3,50, TIMBRE INCLUIDO
Exigid la legítima DIGESTONA (Chorro). Gran premio y medalla de oro en la Exposición de Higiene de Londres

CRONICA DE SOCIEDAD

Por la señora viuda de Hardisson, y para su hijo don Julio Hardisson y Pizarroso, ha sido pedida la mano de la bella señorita Dolores Rumeu de Armas, hija del letrado don Juan Rumeu. La boda, por la que se unen dos distinguidas familias de las islas Canarias, que cuentan con muchas amistades en la sociedad madrileña, se anuncia para el próximo noviembre.

=La esposa del joven ingeniero militar, don Enrique Paniagua Rodríguez, nacida Angeles Pinilla Turiño, ha dado a luz felizmente una preciosa niña, su primer hijo.

San Miguel

El próximo día 29 celebran su santo: el Obispo de Canarias.

Príncipe de Radziwill, duques de Alburquerque y de la Unión de Cuba, marqueses de Acapulco, Bóveda de Limia, Real Trasporte, Torres Cabrera, Saltillo y Valle Siciliana, condes de Aybar, Chacón, Campos de Orellana, Rosillo, Torrepando y Torres de Sánchez Dalp, barón de San Vicente.

Señores Alarcón, Asua, Blay, Cárdenas, Caro, Cisneros, De la Cuesta, Espinós, Fernández de Liencres, Gil Delgado, Gómez Acebo, Herrero García, López Roberts, Mangiano, Martín Montalvo, Martínez Acacio, Martínez Campos, Morlán, Moya, Muguiro, Otamendi, Primo de Rivera, Velarde, Villanueva y Zayas.

Viajeros

Se han trasladado: de Ribadesella a Oviedo, los marqueses de Aledo; de San Sebastián a Oviedo, el marqués de Cienfuegos; de Mieres a Bayona, la condesa de Mieres, y de Hinojosa de la Sierra a Oviedo, los marqueses de Saltillo.

—Han llegado: de San Sebastián, los marqueses de Santa Lucía de Cochán y la marquesa viuda de Luque; de Essen-Rhur, la condesa viuda de Cadagua; de Ondárroa, los condes de Argillo; de San Rafael, don Manuel G. Nevado y don Carlos Pizarroso; de Molina de Aragón, don Federico Sanz Muñoz; de Miraflores de la Sierra, don José González Esteban y don Rafael de la Escosura; de El Espinar, don Fernando Baró; de Los Molinos, don Juan Bautista Topete Hernández; de El Escorial, don José López García, don José Tragó, don José María de la Torre, don Francisco Pellicer y don Pedro Pilón; de Segovia, la señora viuda de Romero Yagüe; de Las Navas del Marqués, don Cirilo Fernández y don Gerardo Núñez; de Cercedilla, don Manuel Mazón; de Puebla de Beleña, doña Vicenta González; de Torrelaguna, doña Emeteria Sanz; de Villar de Gallinazo, doña María Martínez de Irujo; de El Escorial, don Carlos Abollado; de La Toja, don Indalecio Abril; de Villagarcía, don Ramón Casares; de Villagarcía de Arosa, la señora viuda de Olivares; de La Cañada de Calatrava, don José Ayala; de Villar de Ala, doña Prudencia García Cabezón; de Barbatona, don César Sanz; de Deva, don Jerónimo Izquierdo y la señorita María Sepúlveda; de Ortigosa de Cameros, doña Carmen de la Riva; de Gama, don José Garín; de San Sebastián, don Angel Gómez Rodulfo y don Enrique Arrillaga.

De Zarauz, don José Alvarez Ude, don Carlos de la Escosura y don Luis Díez de Corral; de Vitoria, don Juan Santiago Amador; de Zumaya, don José Luis Aguirre; de Haro, don Julián Fernández Carrasco; de Algorta, don Antonio Basagoiti; de El Burgo, doña Eugenia Terreiro; de Pamplona, doña Dolores Bayo; de Zarauz, don Luis Saldaña; de San Sebastián, don Enrique Pérez de Villamil; de Pinilla de los Barruecos, doña Milagro Martinrey; de Ondárroa, don Martín Abad; de Segura, la señora viuda de Traver; de Pasajes-Alza, don Fernando García Loygorri, y de Retes de Tudela, doña Eloisa Paredes.

Necrológicas

En Urroz-Villa (Navarra) ha fallecido el pasado día 18 la respetable señora doña Margarita Goñi Gesta, viuda de Fanjul, madre del diputado agrario y general de Estado Mayor don Joaquín. En sufragio de su alma se dirán misas en Madrid y en el lugar del fallecimiento.

Al general Fanjul y demás hijos de la finada damos nuestro pésame muy sentido.

—Mañana hace años que murió el excelentísimo señor don Luis de León y Cataumber, duque viudo de Denia, y en su sufragio se celebrarán misas en Madrid.

—Por el alma de don Gregorio Carracedo y Vázquez, que murió el 17 del corriente, se celebrarán misas en Madrid.

COLEGIO INTERNADO Escribid: Secretaría. Apartado 8.094.

SERNA
(ANGEL J.)
Pañuelos de Manila ocasión
FUENCARRAL, 10 :-: MADRID.

¡PINTORES!
¡DELINEANTES!
¡ROTULISTAS!
Rotulación 100 láminas
15 pesetas. Provincias, 15,50
Autor: AGUSTIN MEGIA
Alameda, 24. — MADRID.

†

EL SEÑOR

D. Gregorio Carracedo y Vázquez

Falleció el día 17 de septiembre de 1933

Después de recibir los Santos Sacramentos

R. I. P.

Sus hijos, doña María Josefa, don Federico, doña Julia y doña María Cristina; hijos políticos, doña María de la Paz y don José Burgaz; nietos, bisnietos, sobrinos y demás parientes

RUEGAN a sus amistades encomienden su alma a Dios.

Todas las misas que se celebren el día 27 del corriente en la iglesia de San Manuel y San Benito; el funeral que tendrá lugar el día 28, a las nueve y media, en la parroquia de San Millán (Embajadores, 15) y las misas gregorianas que vienen celebrándose desde el día 18 en San Manuel y San Benito, a las nueve de la mañana, serán aplicadas por el eterno descanso de su alma.

(A 7)

Oficinas de Publicidad: R. CORTES. Valverde, 8, 1.º—Teléfono 10905.

†

EL EXCELENTISIMO SEÑOR

D. LUIS DE LEON Y CATAUMBER

DUQUE VIUDO DE DENIA

FALLECIO EN MADRID EL 27 DE SEPTIEMBRE DE 1904

R. I. P. A.

El Patronato de su fundación benéfica para el asilo-sanatorio de niños pobres y enfermos

SUPLICA a las almas piadosas le encomienden a Dios Nuestro Señor en sus oraciones.

Las misas que se celebren el día 27 del actual en la parroquia de Santa Bárbara serán aplicadas por su alma.

La misa diaria que se celebra en el asilo-sanatorio de Chamartín de la Rosa por el capellán de la fundación, así como las que se dicen todos los meses en el panteón de la Sacramental de San Isidro, se aplican por el eterno descanso de las almas de los excelentísimos señores duques de Denia, que en paz descansen.

†

LA SEÑORA

Doña Margarita Goñi Gesta

VIUDA DE FANJUL

Falleció en Urroz-Villa (Navarra)

EL DIA 18 DEL CORRIENTE MES

DESPUES DE RECIBIR LOS SANTOS SACRAMENTOS Y LA BENDICION DE S. S.

Habiendo recibido cristiana sepultura en el panteón de familia del cementerio de Pamplona

R. I. P.

Los hijos doña Josefa, don Joaquín y don Alfonso; hijos políticos, don José Osuna, doña Victorina Sedeño de Oro y doña Dolores Menor; nietos biznietos y demás parientes

RUEGAN una oración por su alma.

La misa de Réquiem que se dirá en la iglesia de San Ginés el día 27, a las diez, y todas las que se celebren a continuación serán aplicadas en sufragio de su alma.

Las gregorianas se dirán en la iglesia parroquial de Urroz-Villa.

Varios Prelados han concedido indulgencias en la forma acostumbrada.

EL DEBATE, Alfonso XI, 4

RADIOTELEFONIA

Programas para hoy:

MADRID. Unión Radio (E. A. J. 7). 11,45: Nota de sintonía. Calendario astronómico. Santoral.—12: Campanadas. Cotizaciones. Bolsa de trabajo. Programas del día.—12,15: Señales. Fin de la emisión.—14: Campanadas. Señales. Boletín meteorológico. Cartelera. "El desfile", "Los cuentos de Hoffmann". "El caserío", "Romanza", "Muñeira", "Es un ladrón", "Vals del emperador", "Arlequín", "La feria de Sortchinszi", "Bolero", "Rosamunda", "Madrid", "Orgía". 15: Cambios de moneda extranjera.—15,55: Indice de conferencias.—16: Fin. 19: Campanadas. Cotizaciones. Relación de nuevos socios. "Efemérides del día". Información deportiva. Música de baile. 20,15: "La Palabra". Noticias recibidas hasta las 20,15.—20,30: Cierre de la Estación.

Radio España.—De 17 a 19, Notas de sintonía. «El Niño del Matadero». Concierto sinfónico: «Semiramide, «La Fille de Madame Angot», «Danza macabra», «Noches en los Jardines de España», «Romanza sin palabras», «En la Alhambra», «Parsifal». Charla deportiva. Peticiones de radioyentes. Cotizaciones de Bolsa. Noticias de Prensa. «El rasgueo», «Otro vals más», «Las flores que se aman», «Cómo besa».

BARCELONA. — 11: Campanadas. Servicio meteorológico de Cataluña. — 13: Discos selectos.—13,30: Información teatral y cartelera.—14: Sección cinematográfica. Actualidades musicales. "Al fin solos", "Serenata", "Mallorca", "Seguidillas del Velatorio", "Bohemios", "La caravana de Ambrosio". Bolsa de trabajo.—15: Sesión radiobenéfica, con discos escogidos.—16,15: Telefotografía. 16,30: Fin de la emisión.—18: Concierto: "Lohengrin", "Cajita de música", "Adoración", "Viena antigua", "Coqueta", "Amor y serenata", "Los pescadores de perlas".—19: Programas del radioyente.—19,20: Información deportiva. 19,30: Cotizaciones de monedas. — 20: Programas de discos selectos. Noticias de Prensa.—21: Campanadas. Servicio meteorológico de Cataluña. Cotizaciones de mercancías, valores y algodones. 21,5: Semana cómica. — 21,15: La orquesta de Radio Barcelona interpretará: "Marcha heroica", "Boris Godounow", "Gopak", "Mignon".—21,45: "Los Moncayos".—22,30: Concierto por la orquesta Chacy Boys.—23: Noticias de Prensa. Continuación del concierto. — 24: Fin de la emisión.

VALENCIA.—13: Apertura. Audición variada.—13,30: Cambios de moneda.—15: Cierre.—18: Apertura. Discos.—19: Cierre.—21: Apertura. Noticias bursátiles. Noticias. Crónica deportiva.—21,45: Radioteatro. Noticias de última hora.—23: Cierre de la Estación.

RADIO VATICANO.—A las 10 de la mañana, con onda de 19 metros. A las 7 de la tarde, con onda de 50 metros.

Los teléfonos de EL DEBATE son: 21090, 21092, 21093, 21094, 21095 y 21096

RAAY MAYOR, 4. Recambios "Ford" (antiguo y moderno). Accesorios para automóvil. Bicicletas a plazos. Artículos "sport".

RELOJERIA GASCA
TETUAN, 24
Ved surtido y precios

CANAS
Brillantina India
SIN GRASA
MARCA REGISTRADA
Unico artículo que sin TEÑIR hace desaparecer las CANAS. 5,25 pesetas frasco. Premiado en la Exposición de Higiene. Venta al por mayor: Calle Muñoz Torrero, número 4, Madrid, y en todos los almacenes.

Santoral y cultos

DIA 26.—Martes. — Santos Cipriano, Justina, vg.; Calistrato, mrs.; Eusebio, p.; Virgilio, ob.; Amancio, pbro.; Senador, cf., y Nilo, ab.

La misa y oficio divino son de los Santos Cipriano y Justina, con rito simple y color encarnado.

Adoración Nocturna.—San Vicente de Paúl.

Ave María.—A las 11, misa, rosario y comida a 40 mujeres pobres, costeada por doña María Bringas.

Cuarenta Horas (Mercedarias de Don Juan de Alarcón).

Corte de María.—De la Esperanza, Santiago. Del Sagrado Corazón de Jesús, Niñas de Leganés (P.), y en el oratorio del Olivar (P.). Del Buen Consejo, San Luis Gonzaga y oratorio del Espíritu Santo.

Parroquia de las Angustias.—A las 7, misa perpetua por los bienhechores.

Parroquia del Buen Consejo.—De 7 a 11, misas cada media hora.

Parroquia de San Millán.—Novena a Nuestra Señora de la Merced: A las 10, misa solemne. A las 6,30 tarde, Exposición, estación, rosario, sermón por don Rafael Sanz de Diego, novena, tantum ergo, reserva y salve.

Agustinos Recoletos (P. Vergara, 85.) A las 9, ejercicio de San Antonio.

San Fermín de los Navarros.—Empieza una novena a San Francisco de Asís: A las 8,30, misa comunión y ejercicio de la novena. A las 6 t., Exposición, corona, sermón por el R. P. Luis Urbano, novena, bendición y reserva.

Jesús.—Empieza una novena a San Francisco de Asís: Por la mañana, durante la misa conventual, después del santo rosario, se hará el ejercicio de la novena; 10, misa cantada. A las 6,30 tarde, Exposición, estación, rosario, motete, sermón por el R. P. Manuel de Hontoria y reserva.

Mercedarias de Don Juan de Alarcón (Cuarenta Horas).—A las 8, Exposición; a las 11, misa solemne. A las 6,30 tarde, Exposición, estación mayor, rosario, sermón por don Ramón Molina, novena, Santo Dios, reserva.

Oratorio del Olivar.—9, misa comunión para la Cofradía de Nuestra Señora del Sagrado Corazón.

* * *

(Este periódico se publica con censura eclesiástica.)

COLEGIO "DONOSO-CORTES"
25 años incorporación Cisneros. Dirigido por sacerdote Dr. Filosofía. Bachillerato. Primaria. Sección especial Bachillerato señoritas. Glorieta S. Bernardo, 5. Tel. 30693.

Gran Politécnica Torres
Preparatoria para ingreso en las
Academias Militares y Escuela Naval
LA QUE HA INGRESADO MAS ALUMNOS
Campo de deportes, tennis, patines, gimnasio
Bruil, 2—ZARAGOZA—Teléfono 24-70

ENSEÑANZA

LLEGADO EL MOMENTO DE ELEGIR CENTRO DE ENSEÑANZA EN EL PRESENTE CURSO, 1933-34, CITAMOS A NUESTROS LECTORES LOS SIGUIENTES ACREDITADOS ESTABLECIMIENTOS

LIBRERIA ESCOLAR
HIJOS DE
ANTONIO PEREZ
Bolsa, 12. — Teléfono 12624
MADRID
Gran surtido en material de Enseñanza. Libros para premios y regalos. Libros para escuelas y colegios. Estampas

COLEGIO GOYA
PRIMERA Y SEGUNDA ENSEÑANZA.
CASTELLO, 39 (HOTEL)
Respondiendo al apremiante y justificado llamamiento hecho a las derechas españolas para sustituir la enseñanza moralizadora de nuestras Congregaciones religiosas, un grupo de profesores titulados, excedentes de Institutos oficiales, me ha confiado la organización y dirección de un Centro de enseñanza primaria y secundaria, en el que puedan cumplir tan sagrada y elevada misión.
A tal fin he preparado y adaptado un hermoso y amplio hotel en Castelló, 39, junto a la parroquia de la Concepción.
Su emplazamiento entre las líneas de tranvía Sol-Goya, Bilbao-Goya, San Jerónimo-Hermosilla; su proximidad con las de Sol-Velázquez, Sol-Ventas y Sol-Torrijos, así como el "Metro" estación Príncipe de Vergara; sus amplias terrazas y jardín; su confort y orientación científicopedagógica, me hacen esperar una acogida cariñosa en esta selecta y populosa barriada, cuyo corte espiritual no desconozco. Madrid, 15 agosto 1933. El director, JUAN FRANCISCO CORREAS, canónigo de la S. I. M. de Granada. El presidente del Consejo técnico, SANTIAGO GUALLAR, canónigo de la S. I. M. de Zaragoza, diputado a Cortes. Teléfono 50192.

Guía del Estudiante de Bachiller
Acaba de publicarse un Apéndice complementario, por JOSE PEREZ GOMIS, oficial del Instituto de Santander.
Precio: Guía, tres pesetas.
Apéndice, dos pesetas.

COLEGIO-ACADEMIA
"Muñoz-Alcoba"
PARA SEÑORITAS
Primera enseñanza; métodos modernos. Bachillerato. Exito extraordinario en los exámenes de junio último. COMERCIO, MAGISTERIO Y CARRERAS ESPECIALES.
PRADO, 20. Teléfono 17032. MADRID.

ALMACENES RODRIGUEZ
GRAN VIA, 4
Especializados en equipos completos para colegiales
PRECIOS SIN COMPETENCIA

Colegio de Santo Tomás
Fundado en 1877
Incorporado al Instituto
Primera Enseñanza. Bachillerato
Alumnos internos,
Mediopensionistas y externos
ALCALA GALIANO, 1 HOTEL
TELEFONO 41580

ACADEMIA MISOL
Preparación exclusiva para ingenieros de Caminos.
Pedid informes al ingeniero director:
FELIX ALONSO MISOL
Libertad, 15. Madrid.
ALUMNOS INTERNOS Y EXTERNOS

COLEGIO-ACADEMIA POLITECNICA
MORA-MAÑAS
Conde de Xiquena, 8 moderno. Teléfono 19422
Incorporado al Instituto del Cardenal Cisneros. Primera y Segunda enseñanza. Carreras. Oposiciones. Brillantes resultados en los últimos exámenes. Espléndidos locales. Calefacción. Confort. Internos y mediopensionistas.

AKADEMOS
CENTRO PARTICULAR DE ENSEÑANZA
Residencia de estudiantes
Párvulos. Primera y Segunda enseñanza. Carreras de Derecho, Agrónomos y Comercio, con sección Mercantil especial. Preparación militar y naval por técnicos especializados. Cursos de cultura general para señoritas. Idiomas. Adornos. Deportes. Los mejores internados de España para señoritas y para muchachos de todas las edades. Mediopensionistas y externos de ambos sexos.
RESIDENCIA: Internos, calle de JENNER, número 6 (entre las Embajadas de Bélgica y los Estados Unidos), a 50 metros de la Castellana. Teléfono de la Secretaría general para informes, 41314. Teléfono del internado, 35487.
EXTERNADO y clases: ALMAGRO, 26, hotel (antiguo Centro de Estudios Históricos).
Dirección técnica: Teléfono 42568

SCIENTIAE
Centro General de Enseñanza
Primera enseñanza graduada y secundaria. Duque de Osuna, 5 (junto a la plaza de España). Teléfono 44684. Internos, mediopensionistas y externos. Vigilancia y cuidados paternales. Cuadro de maestros y licenciados especialistas en las materias que explican. Clases amplias y ventiladas. Material científico moderno.
Director: DON ANDRES TRILLO
canónigo, licenciado en Letras.

Academia Ruiz-Egea
(ANTIGUO CICUENDEZ)
Especial de Derecho.
CALLE DE SAN BERNARDO, 42. MADRID
Teléfono 26220.
PIDAN REGLAMENTO

Ingreso en Bancos
Oposiciones a Hacienda y Policía

COLEGIO-ACADEMIA
MORANTE
GRAN CENTRO DE PRIMERA Y SEGUNDA ENSEÑANZA
Bachillerato - Comercio - Carreras
El local mejor montado e higiénico de Madrid. Grandes parques de recreo, jardines, campos de deportes, gimnasio, calefacción, duchas, etc.
EL PARAISO DEL NIÑO
Espléndido internado. Semipensionistas.
Pidan reglamento
Alcalá, 199. Tel. 53447. MADRID

INSTITUTO "CYL"
CLAUDIO COELLO, 43. — Teléfono 59303.
Todas las clases limitadas a 10 alumnos.
DERECHO — COMERCIO — IDIOMAS
Sección especial de Matemáticas.
BACHILLERATO, sección independiente.
Informes y matrículas: de 10 a 1 y de 4 a 6.

PREPARACION MILITAR
por jefes de Estado Mayor y licenciados en Ciencias
Bachillerato, Correos, Telégrafos, Policía, etc.—350 alumnos ingresados.
Clases independientes para señoritas. Taquimecanografía. Idiomas.
ACADEMIA ESPECIAL DE PREPARACIONES. Esparteros, 12 y 14.

COLEGIO DE SAN IGNACIO
FUNDADO EN EL AÑO 1862
Incorporado al Instituto del Cardenal Cisneros. Primera enseñanza graduada. Bachillerato. Derecho. Completo material de enseñanza. Gabinetes de ciencias físicas y naturales.
Excelentes resultados en los exámenes oficiales. En el presente curso sus alumnos han obtenido 64 MATRICULAS DE HONOR. Abierta la matrícula para el curso próximo. Pídase reglamento al director:
Don Ignacio García Albericio
Costanilla de los Angeles, 5
Teléfono 24066. MADRID

INGENIEROS AGRONOMOS
y
PERITOS AGRICOLAS
Academia Gaspar-Velázquez
HORTALEZA, 102
INTERNADO — TELEF. 43437

ACADEMIAS MILITARES
Convocadas 280 plazas. Exámenes, junio 1934. Preparación completa. ACADEMIA LACLAUSTRA, FARMACIA, 2, MADRID. Preparación simultánea asignaturas Universidad, que se exigen para el ingreso. Ingresados más de cien alumnos en las Academias militares. Buen internado.

BACHILLERATO. COMERCIO. IDIOMAS.
PRIMERA ENSEÑANZA
Escuela Politécnica ATHENA
San Felipe Neri, 1, y Mayor, 38. Tel. 15450
PREPARACIONES ESPECIALES
Atención constante y limitación de alumnos.

INFORMACION COMERCIAL Y FINANCIERA

Reunión en la Cámara Española de la Madera

Es necesario defender la producción maderera española y de Guinea

A Rusia no deben otorgársela más privilegios que los normales en los Estados de comercio

UN BANQUETE AL MINISTRO DE AGRICULTURA

Para tratar de los problemas que a la economía maderera pueda plantear el proyectado Tratado comercial con Rusia, celebraron ayer una reunión las Juntas directivas de las secciones que constituyen la Cámara Española de la Madera.

Después de un discurso del presidente de la Cámara, señor Elorrieta, se dió lectura a las siguientes conclusiones, que fueron aprobadas:

"Primera. Ofrecer al Gobierno la ayuda y colaboración de la Cámara Española de la Madera para el estudio y solución de todos los problemas que afectan a este sector de la economía nacional.

Segunda. Reconocer la necesidad de proceder con sumo tacto y parsimonia —basándose siempre en los conocimientos que se vayan adquiriendo—en cuanto pueda significar alteraciones de la economía maderera española, debiendo tenerse en cuenta las relaciones internacionales de distribución maderera.

Defensa de la producción nacional

Tercera. No puede permitirse la entrada de madera en condiciones que pueda competir con la del país y colonias de Guinea, cuando éstas se basten para satisfacer el consumo y su precio corresponda a los costos obligados por las condiciones económicas de la región en que se producen, más que cuando las calidades sean idénticas.

Cuarta. Se hace precisa una política forestal sabia y ordenadamente orientada, que haga posible el aprovechamiento de una gran parte del territorio nacional, aumentando nuestra riqueza, resolviendo en parte el paro obrero y, en su día, produciendo una mayor baratura de los productos del bosque. Reducir o suprimir los impuestos que gravan en la actualidad los montes pertenecientes a las Corporaciones públicas. Que se conceda a los Ayuntamientos la facultad de administrarse por su cuenta cuando se estime por el Gobierno que están capacitados para ello, y siempre bajo la inspección de la Administración forestal del Estado. Que el monte de Balsaín, hoy sometido a un régimen de excepción, debe entrar inmediatamente en el régimen de administración de los demás montes públicos. Que es necesario crear y desarrollar una política forestal encauzada y ordenada hacia la explotación de la riqueza forestal de la Guinea española, lo que permitiría reducir en parte el actual régimen maderero, y muy especialmente la derogación de las concesiones particulares.

El Tratado con Rusia

Quinta. Limitar el compromiso que pudiera establecerse con Rusia al trato de nación más favorecida, dentro del normal desenvolvimiento de una libre relación comercial, y teniendo en cuenta las circunstancias especiales que concurren en la producción forestal rusa, rodearse de todas las garantías precisas para el mejor cumplimiento de los contratos, tanto en cantidades como clases, plazos de entrega, etc.

Sexta. Rechazar como peligroso, para la economía maderera española, el sistema de envíos a la consignación o a la venta y estudiar la forma de hacer imposible en todo momento la desastrosa situación que crearía a esta riqueza nacional una baja, únicamente posible en organizaciones del tipo económico y social de la Unión de Repúblicas Socialistas Soviéticas.

Séptima. La Cámara Española de a Madera, ampliando la anterior conclusión y algún aspecto de las precedentes, hace constar que todas esas medidas de protección a la economía nacional han de entenderse contrarias a cuanto signifique monopolios o trust, que tanto, por otra parte, podrían perjudicarla y que no es del caso y momento detallar.

La economía forestal

Octava. Que se organice oficialmente, con urgencia, el servicio de economía forestal, encargado especialmente de la producción e importación maderera por clases y calidades con arreglo a su aplicación industrial.

Novena. Que se revise, modificándola la actual constitución de la Comisión mixta de la Madera, llevando a ella una mayor ponderación de los distintos sectores de las actividades madereras, y que los nombrados lo sean, no por designación directa del Gobierno, sino por los elementos y Corporaciones a quienes hayan de representar."

Banquete al ministro

Por la noche se celebró un banquete en un céntrico Hotel, con que los congresistas obsequiaban al ministro de Agricultura.

Asistieron unos cuarenta comensales y presidió el ministro, señor Feced, acompañado del subsecretario, señor Alvarez Mendizábal.

A los postres el presidente de la Cámara de la Madera, señor Elorrieta, agradeció al ministro su asistencia, y expuso la situación notoriamente injusta y de inferioridad en que la riqueza forestal española se ve tratada por el Poder público; terminó expresando su esperanza de que sea este ministro quien inicie la política forestal tan necesaria en España.

El ministro, señor Feced, agradece los elogios y expresa su satisfacción por asistir a este acto, al cual asisten representantes de intereses contrapuestos que han sabido armonizar sus diferencias.

Se proclama discípulo de Joaquín Costa y Julio Senador, hombres que supieron comprender la grandeza del labrador y que en este problema de la repoblación forestal veían la solución de las miserias y sufrimientos de éste.

Manifiesta que estudiará con todo cariño sus conclusiones, y que con ellas y sus valiosos asesoramientos no puede fracasar, pues la labor del político estriba precisamente en rodearse de los asesoramientos convenientes y actuar, y no en cubrir con declaraciones vacuas su pobreza mental que no se atreve a afrontar los asuntos.

Explica su intervención en la ley de intensificación de cultivos, merced a la cual se quiso supeditar a los ingenieros agrónomos al capricho de caciques rurales, cosa que él evitó, pues el menosprecio principal de la autoridad existe cuando se inclina parcialmente a uno u otro lado.

Promete resolver la situación apurada de los Ayuntamientos forestales, mediante una ley de rescate de bienes comunales, que les conceda medio para la repoblación forestal, [illegible] do que las puertas de su despacho están abiertas para los elementos madereros.

COTIZACIONES DE LA BOLSA DE MADRID

Interior 4 %	Antr.	Día 25
F, de 50.000	67 25	67 25
E, de 25.000	67 25	67 50
D, de 12.500	67 50	67 50
C, de 5.000	67 75	67 60
B, de 2.500	67 75	67 60
A, de 500	67 75	67 60
G y H, de 100 y 200	66	66
Exterior 4 %		
F, de 24.000	81 15	
E, de 12.000	81 15	
D, de 6.000	81 60	
C, de 4.000	81 60	
B, de 2.000	82	
A, de 1.000	82	
G y H, de 100 a 200	81 50	81 50
Amortizable 4 %		
E, de 25.000	77 77	
D, de 12.500	78 25	
C, de 5.000	78 25	77 75
B, de 2.500	78 25	
A, de 500	78 25	77 75
Amort. 5 % 1900		
F, de 50.000	92 50	
E, de 25.000	92 50	
D, de 12.000	92 50	92 25
C, de 5.000	92 75	92 25
B, de 2.500	92 75	92 25
A, de 500	92 75	92 25
Amort. 5 % 1917		
F, de 50.000	87 50	
E, de 25.000	87 50	
D, de 5.000	87 50	
C, de 2.500	87 50	
B, de 2.500	87 50	
A, de 500	87 50	87 25
Amort. 5 % 1926		
F, de 50.000	99	
E, de 25.000	97 50	
D, de 12.500	97 50	
C, de 5.000	99 10	
B, de 2.500	99 25	
A, de 500	99 25	99 25
Amor. 5 % 1927, I.		
F, de 50.000	99 10	99 10
E, de 25.000	99 10	99 10
D, de 12.500	99 10	99 10
C, de 5.000	99 25	99 20
B, de 2.500	99 25	99 20
A, de 500	99 40	99 40
Amort. 5 % 1927 c.		
F, de 50.000	85 80	
E, de 25.000	86	85 80
D, de 12.500	86	
C, de 5.000	85 80	85 80
B, de 2.500	85 80	85 80
A, de 500	85 80	85 80
Amort. 3 % 1928		
H, de 250.000	69 80	
G, de 100.000	75 50	
F, de 50.000	73	
E, de 25.000	72 60	72 40
D, de 12.500	72 75	
C, de 5.000	73	72 40
B, de 2.500	72 75	72 40
A, de 500	73	72 75
Amort. 4 % 1928		
H, de 200.000	66 50	
G, de 80.000	84 75	
F, de 40.000	86	
E, de 20.000	86 25	86
D, de 10.000	86 25	
C, de 4.000	86 25	
B, de 2.000	86 25	86
A, de 400	86 25	
Amort. 4 ½ % 1928		
F, de 50.000	89	
E, de 25.000	90 25	
D, de 12.500	90 25	90 25
C, de 5.000	90 25	90 25
B, de 2.500	90 25	90 25
A, de 500	90 25	90 25
Amort. 5 % 1929		
F, de 50.000	99	
E, de 25.000	99	
D, de 12.500	98 75	99
C, de 5.000	99	99 25
B, de 2.500	99	99 25
A, de 500	99 50	99 25
Otros valores		
Bonos oro 6 % A.	206 25	207
— — — B.	206 50	206 75
Tesoros 5,50 % A.	102 25	102 25
— — B.	102 25	102 25
Fomento Ind. 5 %	94 50	
Ferroviaria 5 % A.	97 25	97 25

	Antr.	Día 25
— B	97 20	97 25
— C	97	97
4 ½ % 1928, A	88	
— B	87 75	
— C	88	
4 ½ % 1929, A	87 75	
— B	87 75	
— C	87 50	
Ayuntamientos		
Madrid, 1868 3 %	1 07	
Exprops. 1909 5 %	96	
D. y Obras 4 ½	98 50	
V. Mad. 1914, 5 %	74	
1918, 5 %	74	
Mej. Ur. 5 ½ %	78	78
Subsuelo 5 ½ %	82	82
1929, 5 %	70	70
Ens. 1931, 5 ½ %	84 50	84
Int. 1931, 5 ½ %	84 25	
Con garantía		
Prensa, 6 %	95	
C. Emisiones, 5 %	80	
Hidrográfica, 5 %	77 50	
— 6 %	92 50	
Trasatl., 5 ½ % m.	78 25	
Idem íd. íd., nov.	78 25	78 25
Idem íd. 6 % 1926	86 50	
Idem íd. 5 % 1928	74	
Turismo 5 %	79	
E. Tánger-Fez	96	96
E. austriaco 6 %	97 50	98
Majzén, A	102 50	89 40

Cédulas	Antr.	Día 25
Hip. 4 %	84 75	84 75
— 5 %	89 65	89 65
— 5 ½ %	99	
— 6 %	100 75	100 75
C. Local, 6 %	88 75	88 75
— 5 ½ %	81 10	81 20
Interprov. 5 %	82 75	
— 6 %	94 90	94 50
C. Local, 6 ½ 1932	97 25	97 50
— 5 ½ % 1932	101	101
Efec. Extranjeros		
E. argentino	82 50	83
Marruecos	80 25	
Céd. argentinas	211	203
— Costa Rica	350	
Acciones		
Banco C. Local	100	
España	534	534
Exterior	34	
Hipotecario	280	
Central	77	
E. de Crédito	193	
H. Americano	142	140
L. Quesada	195	
Previsores, 25	75	
— 50	70	
Río de la Plata	81	83
Guadalquivir	90	90
C. Electra, A	126 50	
— — B	127	
H. Española, v.	140	

	Antr.	Día 25
Chade, A, B, C	399	
Idem, f. c.	400	
Idem, f. p.		
Mengemor	139	140
Alberche	43 50	
Sevillana	74	
U. E. Madrileña	110	
Telefónicas, pref.	106 50	106 50
Idem, ordinarias	100 50	100 50
Rif, portador	248	
Idem, f. c.	242	
Idem, f. p.	235	
Idem, nominativas	194	
Duro Felguera	40	
Idem, f. c.		
Idem, f. p.		
Guindos	292	
Fósforos	100	
Petróleos	116	115 60
Tabacos	193	
C. Naval, blancas	37	
Unión y Fénix	425	
Andaluces	17	
M. Z. A.	188	
Idem, f. c.	188	190 25
Idem, f. p.	189	
Metro. Madrid	124	124
Norte	211	214
Idem, f. c.	207	
Idem, f. p.	212 50	
Madrid. Tranvías	102	102
Idem, f. c.		
Idem, f. p.		
El Aguila	250	
A. Hornos	76	
Azucareras, ord.	39 25	40
Idem, f. c.	39 25	40
Idem, f. p.	39 50	40 50
— Cédulas b.	100	
Españ. Petróleos	27 75	27 75
Idem, f. c.	28 50	
Idem, f. p.		
Explosivos	622	632
Idem, f. c.	633	
Idem, f. p.		
Idem en alza		
Idem, en baja		
Obligaciones		
Alberche, 1930	94 50	
Idem, 1931	94	94
Gas Madrid 6 %	102 75	
H. Española	85	84 50
Chade 6 %	103	103
Sevillana 9.ª	93 50	
U. E. Madril. 5 %	91 75	91 75
Idem 1926 6 %	102	
Idem 1930 6 %	100	
Telefónica 5 ½ %	90 85	90 85
Norte, 1.ª	55 25	
— 2.ª	52 35	
— 3.ª	53 50	
— 4.ª	52 75	
— 5.ª	52 25	
Alman.-Val. 3 %	24 50	
Asturias, 3 % 1.ª	52 25	52 25
— 2.ª	50	
— 3.ª	50	
Alsasua, 4,50 %	64 50	
Huesca-Canf., 4 %	60 60	
Especiales 6 %	86 50	
Pamplona, 3 %	50 50	
Prioridad B, 3 %	56 50	
Valencianas, 5,50	82 25	82 25
Alicante, 1.ª 3 %	244	242
5 % A	71 50	
4,50 % B	62 60	
4 % C	63	
4 % D	59 75	
4,50 % E	70	
5 % F	75	77 50
6 % G	90	
5,50 % H	85	
6 % I	86 50	86 50
5 % J	71 50	
C. Real-Bad.	75 50	
Córd.-Sevilla	22 0	
Metro 5 % A	91 50	
Idem 5 % B	90	
Idem 5,50 % C	95 75	95
M. Tranvías 6 %	103 50	
Azuc. sin estam.	74	
— estam. 1912	81	
— — 1931	72 25	
— int. pref.	55	55
E. de Petro. 6 %	82 50	81 75
Asturiana, 1919	89	
— 1920	89	
— 1926	86	
— 1929	78	
Peñarroya 6 %	81	
MONEDAS		
Francos	46 85	46 85
Suizos	231 97	32 12
Belgas	166 97	166 97
Liras	63 20	63 20
Libras	37 05	37 40
Dólares	7 75	7 94
Marcos	2 86	2 86
Escudos port.	36 20	36 80
Pesos argentinos	3 04	2 24
Florines	4 82	4 02
Coronas noruegas	1 80	1 80
— checas	3 55	3 90
— danesas	1 67	1 59
— suecas	1 93	1 65

Cotizaciones de Barcelona

Acciones	Antr.	Día 25
Tranvías Bar. ord.	43 50	
"Metro"	30	30
Ferroc. Orense	11 75	
Aguas Barna.	143 50	144
Cataluña de Gas.	90	90
Chade, A, B, C	376	382
Hullera Española.	35	
Hispano Colonial.	230	227
Crédito y Docks	165	165
Asland. ordin.	59	
— prefer.	33 75	
Cros	108 75	
Petrolitos	28	
Hispano - Suiza	120	
Indus. Agrícolas	171	
Maquinista terres.	34	
Tabacos Filipinas.	320	320
Rif. portador	245	247 50
Alicante	183	
Norte	212 50	
Explosivos	632 50	
Obligaciones		
Norte 3 % 1.ª	55 65	55 50
— — 2.ª	53	
— — 3.ª	54	
— — 4.ª	53 50	
— — 5.ª	52	
— esp. 6 %	87 50	
Valen. 5 ½ %	82 50	
Prior. Barna. 3 %	56 50	56
Pamplona 3 %	51 25	51 50
Asturias 3 % 1.ª	52 50	52
— — 2.ª	53 50	52 75
— — 3.ª	52	
Segovia 3 %	56 50	
— 4 %	56 25	
Cord.-Sevilla 3 %	47	
C. Real-Bad. 5 %	76 50	
Alsasua 4 ½ %	64	64 25
H.-Canfranc 3 %	60 50	60 50
M. Z. A. 3 % 1.ª	51 25	51 65
— — 2.ª	74	64
— — 3.ª	72 50	
— Ariza a ½	73 50	
— E, 4 ½	71 50	
— F, 5	77 50	77 75
— G, 6	91	90
— H, 5 ½	86 25	86
Almansa 4	60	60 50
Trasatl. 6 %, 1920	12	
— — 1922	11	
Chade 6 %	104	

Cotizaciones de Bilbao

Acciones	Antr.	Día 25
Banco de Bilbao	935	920
B. Urquijo V.	140	
B. Vizcaya, A.	860	
F. c. La Robla	297	
Santander-Bilbao	350	
F. c. Vascongados.	97 50	
Electra Viesgo	417	417
H. Española	139 50	
H. Ibérica	538	
U. E. Vizcaina	672	
Chades	384	
Setolazar nom.	55	
Rif portador	248	
Rif nom.	200	

	Antr.	Día 25
Naviera Nervión	451	
Sota y Aznar	317 50	
Altos Hornos	70	71
Babcock Wilcox	60	
Basconia	670	670
Duro Felguera	51	
Euskalduna	500 50	
S. Mediterráneo	15	16
Resinera	10	
Explosivos	618	
Norte	206	
Alicante	184	
Interior 4 %	67 60	68

Cotizaciones de París

	Antr.	Día 25
3 % perpetuo	66	66
— amortizable	77	78
Banco de Francia	12 350	12 305
Crédit Lyonnais	2 250	2 205
Société Générale	1 098	1 099
París-Lyón-Med.	949	936
Midi	751	746
Orleáns	891	894
Electricité Sena	625	618
Thomp. Houston	310	312
Minas Courrieres.	330	338
Peñarroya	297	300
Kulmann	642	651
Caucho Indochina	297	300
Pathe Cinema (c.)	72	72
Russe cons. 4 %.	690	695
B. N. de Méjico	191	195
Wagon Lits	94	95
Riotinto	1 650	635
Lautaro Nitrato	5	
Petrocina	419	416
Royal Dutch	1 754	782
Minas Tharsis	311	318
L'Abeille	579	575
Fénix (vida)	615	635
Aguilas	35	35
Owenza	635	630
Piritas de Huelva.	1 770	1 770
Minas de Segre	60	
Trasatlántica	17	15
F. C. del Norte	380	
M. Z. A.	333	

Cotizaciones de Londres

	Antr.	Día 25
Pesetas	37 12	37 02
Francos	79 21	79 38
Dólares	4 76	4 71
Libs. canadienses.	4 76	
Belgas	22 28	22 35
Francos suizos	16 03	16 10
Liras	59 12	59 25
Marcos	13	13
Coronas suecas	19 39	19 38
— danesas	22 39	22 36
— noruegas.	19 30	19 30
Chnes. austriacos	28 75	
Coronas checas	105 25	105 25
Marc. finlandesas.	226 25	226 25
Escudos port.	103	101
Dracmas	56 4	56 2
Leí	53 0	53 0
Pesos argentinos.	45	42
— uruguayos.	37 10	37 00

Comentarios de Bolsa

Mal comienzo de semana; no son otros los comentarios que a la sesión se dedican. El alza, un poco tensa y extremada del Bolsín del sábado, no ha encontrado soporte ni cimiento, y la desilusión y el descenso se producen por añadidura.

Bolsa floja, pero, sin embargo, con características diversas a la de los pasados días veraniegos; en esta última semana matinal la animación es ya semejante a la de los días invernales y en los corros se opera, se, grita, pero no se charla.

Pocos comentarios políticos, aunque parezca mentira. Las figuras radicales-socialistas han quedado tan borrosas después de dos años de actuación, mejor dicho, se les ha conocido tan bien que su actuación no interesa. Para la Bolsa ese pintoresco grupo de la política española ha durado y vivido lo que las rosas del poeta... "l'espace d'un matin".

Los ferros

Fueron estos valores los directamente castigados por el ambiente bursátil, algún ingenio especulador—valga la paradoja—preguntaba admirado: ¿Qué les pasa a los ferros? Ciertamente, como únicos valores asediados por la especulación, la sensibilidad del mercado en ellos se registra, y durante muchos días la curva de cotización de Nortes y Alicantes podrá ser considerada como el cardiograma de la Bolsa. Ayer ésta estaba débil, y la curva de cotizaciones había de registrar esa debilidad del pulso.

Decíase que las últimas estadísticas de Nortes y Oeste de España especialmente—con sus sostenidas bajas recaudatorias, habían sido como chorro de agua fría sobre algunos entusiasmos un poco pueriles e infundados. Por otra parte estamos en la semana de las dobles, y esto siempre es motivo de exámenes de conciencia y de reflexiones a la prudencia, aun en época de dobles baratas, como parece ser ésta de finales de septiembre.

Las dobles

Ayer fué el primer día de dobles, y aunque con poca intensidad no dejó de observarse y comentarse la tendencia de las mismas.

Semana de baratura parece ser ésta; por lo menos las primeras dobles conocidas no pueden ser más modestas. En Mengemor se hicieron ayer con una cincuenta al cambio de ciento cuarenta; en acciones nominativas de la Compañía Telefónica con cincuenta céntimos. No parece aventurado el suponer que no serán mucho mayores las dobles en los valores especulativos: dos o tres pesetas a lo sumo.

Desde luego, las dobles aquellas de ocho y diez pesetas en Explosivos, pertenecen a época remota, y todos los indicios hacen creer que esa época no volverá.

Los Tesoros

La próxima emisión hace gravitar alguna incertidumbre sobre estos valores, pues, aunque sus detalles y características sean ya conocidos, no deja de ser una masa de doscientos cincuenta millones nuevos de Deuda a corto plazo. Además los Tesoros viejos llevan ya en circulación un periodo relativamente considerable, y bien evidente es que no están los tiempos para consolidaciones, ni mucho menos.

Fuera del cuadro

Además de los valores cotizados en el cuadro, se han hecho Tesoros, nuevos, a 102; el empréstito municipal de 1918 ha tenido papel a 73, sin contrapartida alguna; Majzén, 6 por 100, serie C, a 102,50; Teléfonos, acciones ordinarias, al cambio de 100,50 con una doble de 0,55 por 100; Obligaciones de Valencia a Utiel, a 47.

CORRO LIBRE

Al final del Bolsín los Nortes tienen papel, a fin próximo, a 213,25, y en baja se ofrecen también a 210.

Alicantes tienen dinero, a fin de mes, a 188, y papel, a fin próximo, a 189.

Las Azucareras, ordinarias, se hacen a la liquidación a 40, y tienen dinero, para el próximo, a 40,25. Los Explosivos se ven ofrecidos a la liquidación a 634 y a fin próximo a 636.

BOLSIN DE BARCELONA

Cierra el Bolsín de Barcelona con los siguientes cambios: Nortes, a fin de mes, a 211,75; Alicantes, a 188,50; Explosivos, a la liquidación, a 633,75; Chades, a 379; Felgueras, a fin de mes, a 40,35, y Azucareras, ordinarias, también a este cambio.

NOTAS INFORMATIVAS

No comienza muy afortunadamente la semana bursátil; tras un bolsín optimista, quizás excesivamente optimista, en el Banco de España durante el sábado, la Bolsa se manifiesta en esta sesión del lunes bastante pesada y monótona.

* * *

Son los Fondos públicos los primeros en reflejar estas características. En los primeros momentos su oferta es sobremanera abundante; el papel aplasta toda posibilidad de reacción, pero, más por no llegarse a operar determinados valores que por presión de la demanda, la baja no llegaría a ser tan extensa como al principio de la sesión pudo temerse. Incluso existe una excepción en este concurso de factores desfavorables; el Amortizable 5 por 100 de 1929 sube en algunas de sus series un cuartillo. Los amortizables del 27, con y sin impuestos, permanecen iguales, y la Deuda regulado-

ra—el Interior 4 por 100—también logra mantenerse firme.

Los Tesoros, tanto nuevos como viejos, se operan poco en esta sesión, si bien desmerecen un cuartillo los primeros, y se mantienen firmes los segundos.

Desanimadísimo el corro del oro, en el que transcurre buena parte de la sesión sin que se verifique operación alguna; termina ésta con papel, sobre todo de la B, a 206,75; de todos modos la pesadez de la Bolsa se manifiesta en este corro con un alza de tres cuartillos.

Tranquilas las deudas ferroviarias.

* * *

Los valores municipales y los que poseen aval del Estado ofrecen escasas alteraciones; continúan en este corro las peticiones de Erlanger, valor que era pedido a 106, sin que saliera papel.

Fenómeno parecido ocurre con las Cédulas. Tienen un mercado sostenidísimo; las Hipotecarias pasan firmes a sus mismos cambios, y en las del Crédito Local hay una ligera baja en las interprovinciales 6 por 100, compensadas con alzas de cuartillo en las del 32.

* * *

Se registra alguna mayor animación en los valores bancarios, pues aparecen cotizados los Bancos Hispano-Americano y Río de la Plata; Banco de España, firme.

Alguna mayor animación en el corro eléctrico, donde Mengemor, pedido, gana un entero, y cierra con dinero a 140; firmes las Telefónicas.

Los "ferros" sufren un ligero alto en su carrera alcista; el Bolsín del sábado los elevó quizás un poco excesivamente y se produce la baja en esta sesión; abren los Alicantes a 191, se hacen a 190,25, y cierran con papel a 191 y dinero a 190; tendencia pesada.

Los Nortes, algo menos ofrecidos, se hacen a 214,25 al próximo, y terminan, pesados, con papel a ese cambio.

* * *

Escaso negocio el de Explosivos, en el que no se registra más que una operación de contado a 632, y después de la hora oficial se operan algo, a fin próximo, a 636.

Las Azucareras, bastante pedidas, se hacen al contado a 40, y al fin próximo dos cuartillos más caras; terminan con dinero a 40,25.

* * *

La moneda extranjera bastante firme, en especial libras y dólares, que ganan 35 y 19 céntimos, respectivamente.

VALORES COTIZADOS A MAS DE UN CAMBIO

Bonos oro, serie B, a 207 y 206,75; Alicantes, a fin de mes, 191 y 190,25. Azucareras ordinarias, a fin próximo, a 40-40,25 y 40,50.

BANCO HIPOTECARIO DE ESPAÑA

Pago del cupón de las Cédulas del 4 y del 5,50 por 100

Desde el día 2 de octubre próximo se satisfará en las Cajas de este Banco en Madrid, en las de su Servicio Técnico y Administrativo de Barcelona y en todas las Sucursales del Banco de España el cupón vencedero en dicho día de las Cédulas hipotecarias del 4 y del 5,50 por 100, por un líquido de pesetas 8,5949 y 11,9043, respectivamente, por cada uno.

También satisfarán las Cédulas del 4 y del 5,50 por 100 amortizadas en los sorteos de 1.º de julio último.

Balance del Banco de España

(Situación del 23 de septiembre)

	Pesetas
ACTIVO	
Oro en Caja	2.260.122.748,43
Corresponsales y Agencias del Banco en el extranjero	280.164.824,41
Plata	643.870.791,59
Bronce por cuenta de la Hacienda	2.335.298,86
Efectos a cobrar en el día	10.965.425,43
Descuentos	961.421.750,02
Pagarés del Tesoro	83.109.433,23
Pólizas de cuentas de crédito menos los créditos disponibles	263.935.518,78
Pólizas de cuentas de crédito con garantía menos los créditos disponibles	1.286.244.035,18
Pagarés de préstamos con garantía	25.456.173
Otros efectos en Cartera	21.369.160,41
Corresponsales en España	10.754.054,59
Deuda amortizable al 4 por 100 de 1928	344.474.903,26
Acciones de la Arrendataria de Tabacos	10.500.000
Acciones del Banco de Marruecos, oro	1.154.625
Acciones del Banco Exterior	6.000.000
Anticipo al Tesoro público	150.000.000
Bienes inmuebles	56.470.443,88
TOTAL	6.418.349.186,07
PASIVO	
Capital del Banco	177.000.000
Fondo de reserva	33.000.000
Fondo de previsión	18.000.000
Reserva especial, bases 3.ª y 7.ª de la Ley de 29 diciembre 1921	17.799.498,73
Billetes en circulación	4.792.130.700
Cuentas corrientes	907.437.375,43
Cuentas corrientes, en oro	343.978,52
Depósitos en efectivo	11.747.213,33
Dividendos, intereses y otras obligaciones a pagar	67.641.611,88
Ganancias y pérdidas	46.218.728,33
Diversas cuentas	355.614.588,07
Tesoro público	61.365.490,78
TOTAL	6.418.349.186,07

* * *

Comparado el balance con el de la semana anterior, se encuentra en éste una defación de 27.240.089,91 pesetas en el total del Balance, defación que en el activo y pasivo aparece reflejada del modo siguiente:

Activo.—Oro en caja, aumenta en 28.363,07 pesetas; disminuye el oro en poder de corresponsales en 1.249.865,61 pesetas. La plata aumenta en 1.823.878,67 pesetas y los descuentos sufren también un aumento de 23.392.967,74 pesetas. Las cuentas de crédito disminuyen en cambio en 1.766.207,36 pesetas, y los créditos concertados con garantía de valores aumentan en 20.276.552,73 pesetas.

La disminución, pues, del balance en el Activo se explica por la baja de efectos a cobrar en el día, y sobre todo porque desaparece en el Activo el saldo del Tesoro, por lo que su posición con respecto al Banco mejora, al hacerse exclusivamente acreedora.

Pasivo.—Los billetes en circulación disminuyen en 56.805.650 pesetas; las cuentas corrientes disminuyen también en 26.827.394,99 pesetas; disminuyen las diversas obligaciones a pagar en 5.568.679,65 pesetas, y la cuenta de ganancias y pérdidas aumenta en 3.719.660,84 pesetas.

La disminución, por lo tanto, del balance en el Pasivo se opera principalmente en los billetes, y las cuentas corrientes, que disminuyen considerablemente, y la defación es menos intensa, a causa de la aparición en el Pasivo de una cuenta acreedora del Tesoro, por valor de 61.365.490 pesetas.

Nuevas cédulas hipotecarias

El Banco Hipotecario de España ha puesto en circulación 1.000 cédulas hipotecarias, al 5,50 por 100, de 500 pesetas nominales cada una, de la emisión de 15 de abril de 1932, señaladas con los números 161.971 a 162.970.

Dichas cédulas han sido admitidas a la cotización oficial, a partir del día de ayer, 25 de septiembre.

Subvenciones por servicios de comunicaciones marítimas

Por el ministro de Marina se ha dispuesto que se abone a la Compañía Trasmediterránea la cantidad de pesetas 1.674.320,50, como subvención correspondiente a los servicios de comunicaciones marítimas de soberanía del mes de septiembre, y la cantidad de 1.024.862,92 pesetas a la Compañía Trasatlántica como subvención a los servicios de comunicaciones trasoceánicas.

De ambas subvenciones ha de descontarse el 1,30 por 100, como impuesto de pagos por el Estado, o sea 21.766,16 pesetas en la primera y 13.323,22 en la segunda.

Otra vez el caos en las carreteras

UNA MEDIDA POCO MEDITADA

La Asociación General de Transportes por carretera nos ruega la publicación de la siguiente nota:

"Convocada por el anterior ministro de Obras públicas, en el mes de julio de 1932, una Conferencia de transportes, a la que concurrieron, además de la representación del Estado, la de los principales intereses afectados por el problema, se elaboró un luminoso dictamen aprobado por unanimidad, que fué entregado al señor Prieto el 5 de octubre de aquel año.

Entendió el ministro que era inexcusable suspender el otorgamiento de nuevos servicios, a cuyo efecto se publicó en la "Gaceta" la oportuna orden, toda vez que la necesidad de una nueva regulación legal de los transportes por carretera, estaba fundada en las imperfecciones de la anterior legislación de la dictadura.

Consagró el señor Prieto su atención preferente a la creación de una policía de carreteras que, a la vez que eliminase a todos los servicios clandestinos, de acuerdo con las disposiciones legales, fuese el órgano que garantizase el cumplimiento de la legislación en proyecto.

Puede asegurarse que en la fecha de la toma de posesión del actual Gobierno, el estado caótico de las carreteras españolas había desaparecido, y todo hacía esperar que en fecha breve un decreto orgánico y meditado estableciera los requisitos a que había de sujetarse la industria del transporte por carretera. Pues bien, a las cuarenta y ocho horas de tomar posesión el nuevo ministro se ha cursado un telegrama que, en pugna con el estado legal existente, autoriza a las Jefaturas de Obras públicas a conceder nuevos servicios en determinadas condiciones que, prácticamente, suponen el atribuirles todas las facultades para que caprichosamente puedan usar de ellas.

Los efectos no han tardado en producirse. La carretera ha vuelto a llenarse de una plaga de servicios, que, sin las menores garantías para el público y sin pagar una sola peseta a la Hacienda, lesionan gravemente a las

SE ceden aulas para clases. San Felipe Neri, 2. (A)

GRANDES locales para almacenes exposición o colegio. Riscal, 6. (5)

CUARTOS muy baratos, todo confort. Altamirano, 42. (A)

HERMOSO cuarto principal. Cañizares, 5. (A)

HERMOSO sótano cuatro habitaciones. Almacén. Espíritu Santo, 31. (A)

PISOS higiénicos, 5, 7 piezas. 65, 85, 95 pesetas. Teruel, 4 y 6. (5)

MATRIMONIOS visitad cuartos modernos. General Arrando, 16. (6)

CUARTOS con sol, 3 alcobas, casa nueva, 75 pesetas. Virtudes, 18. Chamberí. (3)

CEDO local para clases en horas no ocupadas por mis preparaciones. Muy económico. Hortaleza, 110. Ramos. (2)

BONITO ático, 140, 120, 105, 90, calefacción central, baño, ocho piezas. "Metro" Ríos Rosas, tranvías 17-45. Alenza, 8. (T)

TALLERES, cabinas automóviles. Hermosilla, 99. (7)

NAVES 3.250 pies y menores. Alcántara, 31. (7)

LOCALES para industrias, almacenes o depósitos. Pacífico, 22. (T)

SE alquila Claudio Coello, 72, un piso todo confort, calefacción central, baño, ascensor, teléfono, inmediato Serrano y Goya. (T)

PRECIOSO exterior, lujo, calefacción, casa modernísima, 42 duros. Murcia, 24. (A)

PARA taller, tienda o almacén, bonito local, dos huecos, con vivienda. Pesetas 165. Murcia, 24. (B)

DOS naves vivienda, patio, entrada camiones. Renta 400. Linneo, 14. (A)

HOTEL confortable, final Perdices, alquílase. Castellana, 10. Teléfono 50234. (E)

DESPACHO amueblado, económico. Libertad, 4, principal izquierda. (E)

ALQUILO ático 165 pesetas, calefacción por gas, baño, ascensor. Villanueva, 42. (E)

TIENDA dos huecos, cueva, vivienda. Bravo Murillo, 222. (A)

AMUEBLADO, confort. Serrano, 74. (T)

NECESITO buhardilla o bajo, muy económico. Martín de los Heros, 11, bajo interior derecha. (T)

HERMOSOS pisos, oficinas, particular. Barbieri, 3. (T)

ESPLENDIDO piso Embajada, sociedad, particular. Almagro, 36. (T)

CONFORTABLE pisito amueblado, calefacción central, cocina gas. Alcalá, 76, bajo. (T)

AMUEBLADO, piso magnífico, gran confort. Zurbano, 37. (T)

BUSCAMOS en casa moderna pisito precioso, amueblado y ropa, todo confort. Escribid muy detalladamente con precios. Escribid: DEBATE número 34.619. (T)

NECESITO oficina pequeña, céntrica, calefacción, teléfono. Escriban: Precio 234. Rex. Pi Margall, 7. (4)

PROPORCIONAMOS informaciones detalladas pisos desalquilados y amueblados. Preciados, 33. (5)

VALLEHERMOSO, 70, entresuelo, exterior, baño, 100. (5)

TIENDA con vivienda, 125 pesetas. Argumosa, 3. (5)

LOMBIA, 12, espacioso cuarto, calefacción, gas, baño. (5)

TIENDA dos huecos, sótano, casa nueva, 30 duros, divisibles. Quiñones, 15. (5)

PISO confort, grandes habitaciones, hermosas luces. Torrijos, 45, moderno. (4)

ALQUILANSE locales para industria o almacenes. Miguel Angel, 31. (3)

MAGNIFICO piso, todo confort. Mediodía, Blanca Navarra, 7. (T)

ALQUILO hotel, 23 habitaciones, calefacción, jardín y garage. Castellana, 65. (T)

PISO muy céntrico, quince amplias habitaciones, vivienda, oficinas. Razón: Belén, 4, portería. (T)

ALQUILASE tienda y garage particulares. Farmacia, 6. (T)

MAGNIFICOS pisos lujo, mediodía, todos adelantos, confort, rebajados. Abascal, 27 y 25. (A)

BUENOS cuartos amueblados, varios precios. Velázquez, 69. Teléf. 52643-50874. (2)

CUARTO frente Retiro, casa lujo, todo confort, dos baños. O'Donnell, 9. (2)

ALQUILO cuartos exteriores, 45-50 pesetas. Tiendas, 120 y 75. Blasco Garay, 68. (7)

HOTEL alquílase frente Retiro; propio Academia, Colegio, análogo, 18.000 pesetas. Teléfono 51229. (6)

EXTERIORES amplios, todo confort, mediodía, 325-365. Luchana, 29. (2)

TIENDA amplia, sótano; propia bar, bodega. Avenida Pablo Iglesias, 58. (2)

ENTRESUELO, gran confort, 8 habitables, 42 duros. Alcalá, 187, esquina Ayala. (16)

PRINCIPAL, todo confort, 55 duros. Goya, 34, duplicado. Inmediato templo Concepción. (16)

GRANDIOSO piso, calefacción central, escalera servicio, próximo Ciudad Universitaria, 490 pesetas. Benito Gutiérrez, 27. (7)

AUTOMOVILES

¡¡NEUMATICOS!! Accesorios ¡¡Para comprar barato!! Casa Ardid. Génova, 4. Envíos provincias. (V)

NEUMATICOS de ocasión. La casa mejor surtida. Santa Feliciana, 10. Teléfono 36237. Se garantizan las reparaciones. (21)

ALQUILER automóviles lujo, bodas, abonos, viajes, excursiones con autocar. Ayala, 13 moderno. (20)

"GARAGES Alvarez", Doctor Castelo, 10; Príncipe Vergara, 26; Bravo Murillo, 28. Jaulas desde 50 pesetas. Nave, 30. (T)

COMPRO ocasión Nash, 7 plazas, conducción, sin intermediarios. Mandar estos datos: número de motor, matrícula, kilómetros, caballos, cilindros, modelo, estado. Compro coche moderno Nash, que esté retirado por avería o accidentado. Precios y condiciones: Apartado 36. Irún. (T)

¡¡NEUMATICOS!! El más barato de España. Casa Codes. Carranza, 20. (21)

GARAGE Loné, jaulas y estancias económicas. Riscal, 6. (5)

OCASION. Vendo Paige cerrado, nuevo, último modelo. Informes: Teléfono 16829. (A)

PISTONES Nova Nelson Bohnalite; legítimos, terminados y en bruto. Agentes generales, Alonso García y Cía. Bárbara de Braganza, 14. (3)

PARTICULAR Chenard Walker, 16 caballos, patente y seguro pagados. Teléfono 70117. (7)

AUTOMOVILES gran lujo para abonos, bodas, viajes y servicios. Hermosilla, 42. Garage. (21)

AVIONS 8 caballos, conducción, 4 puertas, patente baratísima. Ruiz. Fuencarral, 135. Tienda. (T)

CALZADOS

VICI. Zapatos económicos y elegantes, últimos modelos. Conde Romanones, 12. (20)

CALZADOS crepé. Los mejores; se arreglan fajas de goma. Relatores, 10. Teléfono 17158. (24)

ZAPATOS de señora para descanso, a 9,75 Jardines, 13. Fábrica. (21)

COMADRONAS

ACREDITADA ex profesora Maternidad Buenos Aires. Consulta diaria. Bravo Murillo, 24, entresuelo derecha. Teléfono 41120. (5)

PARTOS Estefanía Raso, asistencia embarazadas, económica. Mayor, 40. (11)

MARIA Mateos, profesora partos. Consultas, hospedajes embarazadas. Autorizada. Carmen, 33. Teléfono 26571. (2)

PROFESORA Mercedes Garrido. Asistencia embarazadas, económicas, inyecciones. Santa Isabel, 1. (20)

COMPRAS

PAPELETAS del Monte y toda clase de alhajas. La Casa Central da mucho más dinero que las demás casas. Postas, 7 y 9. (V)

ALHAJAS, papeletas del Monte. Paga más que nadie. Granda. Espoz y Mina, 3, entresuelo. (T)

COMPRO máquinas escribir usadas, aunque estén empeñadas. Enrique López. Puerta Sol, 6. (V)

ALHAJAS, papeletas Monte Casa Popular, da mucho dinero. Esparteros, 6. (V)

PAGO verdaderos precios muebles, objetos. Adolfo. Teléfono 44499. (5)

COMPRO máquinas para coser, escribir, aunque estén empeñadas Monte o casas de préstamos. San Joaquín, 8. Teléfono 24403. (8)

COMPRO alhajas oro, plata, platino, brilliantes, dentaduras. Plaza Mayor, 23, esquina Ciudad Rodrigo. (3)

COMPRO fresa vertical pequeña, usada. Plaza Marqués de Comillas, 7. Taller mecánico. (A)

SERNA, Angel J. Compro escopetas, cines, cajas caudales. Fuencarral, 10. (3)

COMPRO mobiliarios, pisos enteros, sueltos, objetos. Hermosilla, 87. Teléfono 50981. (5)

PAGAMOS altos precios muebles, libros, bibliotecas, ropas, trajes caballero, porcelanas, espejos, lámparas, arañas. Teléfono 12878. (4)

CONSULTAS

ALVAREZ GUTIERREZ. Consulta vías urinarias, secretas. Preciados, 9. Diez-una, siete-nueve. (5)

CURACIONES prontas, alivio inmediato. Venéreo, sífilis, blenorragia, espermatorrea. Clínica especializada, Duque Alba, 10; diez-una, tres-nueve; provincias correspondencia. (5)

SECRETAS, urinarias, sexuales. Consulta particular, cinco pesetas. Hortaleza, 30; tardes. (5)

DENTISTAS

DENTISTA Cristóbal. Plaza del Pregreso, 16. Teléfono 90603. (T)

SILLONES dentista y callistas, plazos 30 pesetas. Teléfono 44164. (3)

ENSEÑANZAS

"COLEGIO Español". El mejor para señoritas y párvulos. Locales amplios y exteriores con calefacción central. Patio de recreos. Alumnas externas y medio pensionistas. Profesoras competentísimas. Enseñanza religiosa. Precios módicos. Pidan reglamentos y visítenlo. Calle de Recoletos, número 15. Teléf. 53113. (24)

PROFESOR titulado ofrécese Colegios y clases particulares, Bachillerato. Godínez. Conde Xiquena, 4, principal derecha. (T)

PREPARACION Judicatura, Derecho, por Juez excedente. Montera, 21. Enrique López. V. S. (E)

COLEGIO Internado. Escribid Secretaría. Apartado 8.054. Madrid. Favoreced colegios antiguos. (T)

INGENIERO Caminos. Preparaciones particulares completas, Ingenieros, Ayudantes. Iglesias. Núñez Balboa, 17. (T)

INSTITUTO Regina, Plaza Santo Domingo, 8. Bachillerato, comienza curso septiembre; gabinete ciencias Fisicoquímicas-Naturales; profesorado licenciado, competentísimo. Comercio, Magisterio, Mecanografía, Taquigrafía, Contabilidad, Gramática, Ortografía, Francés, Inglés, Cultura general, 17 pesetas. Bancos, Oficinas, Teneduría libros. Manejo completo tres meses. Garantía enseñanza. (21)

PROFESORA inglesa, diplomada, daría clase mañana, tarde. Referencias: EL DEBATE. (T)

CORTE Chic Parisién, Academia muy acreditada. Concédense títulos. Teléf. 17094. Fuencarral, 27. (3)

EFA. Escuela Familiar Activa. Enseñanza Católica. Internado. Bachillerato. Primaria. Párvulos. General Oráa, 21. Teléfono 59641. Directores: Rafael Solana y Martín Laina, canónigo de la Catedral de Sigüenza. (3)

ESTUDIANTES de Derecho. Lecciones particulares por doctor especializado. Teléfono 40915. (5)

LECCIONES Primera enseñanza, por profesora particular. Teléfono 40915. (5)

DERECHO. Clases particulares por abogado. Antolín López. Factor, 4. (T)

COLEGIO niñas. La Purísima Concepción. Esmerada educación católica. Hortaleza, 65. (A)

PROFESOR Instituto y licenciados, preparación bachillerato. Jesús del Valle, 14. Teléfono 21749. (T)

COLEGIO "San José". Fuencarral, 132-134. Primaria, Bachillerato, Comercio, Idiomas. (T)

CLASES francés 8-9 tarde, diaria, 40 pesetas trimestre. Mlle. Muller. Escuela Roly. Carranza, 8. (T)

PROFESOR bachilleratos, latín, varones. Santa Engracia, 60, tercero. (8)

ORTOGRAFIA intuitiva por gráficos. Su autor admite alumnos. Escuela especial de Dibujo, Ortografía. Próxima apertura. Escribid: DEBATE, 34.513. (T)

ACADEMIA-colegio Bilbao. Primaria, Bachillerato, Comercio mecanografía, taquigrafía, contabilidad, vigilantes motoristas, policía, taquimecanógrafas Guerra, Instrucción Pública. Fuencarral, 131, segundo. (No confundirse.) (20)

COLEGIO de niños-niñas, párvulos, primaria, Bachillerato. Clases nocturnas. Estrella, 3. (20)

ESTUDIE carrera comercial o técnica de porvenir, en su propio domicilio. Pida libreto gratis. Popular Instituto Politécnico. Apartado, 105. Sevilla. (9)

ANALISIS gramatical rapidísimo. Aritmética, Telégrafos, Correos, Marina. Claudio Coello, 65. (3)

PROFESOR alemán diplomado preparación especial para diplomáticos, ingenieros, arquitectos, médicos. Génova, 10. Teléfono 42600. (5)

COLEGIO de San Antonio, dirigido por doctor don Pedro Serrano, presbítero. Primera y segunda enseñanza. Sección especial de señoritas y niñas. Labores. Internos, medio pensionistas, externos. Profesorado titulado. Amplios, higiénicos locales. Plaza Carmen, 2. (21)

SACERDOTE joven, universitario, daría lecciones domicilio, academia: latín, letras, leyes. Ramón y Cajal, 8, tercero centro izquierda. (B)

TAQUIGRAFIA, mecanografía, contabilidad, aritmética, ortografía, idiomas. Clases individuales. Atocha, 41. (5)

ACADEMIA Anglada. Preparaciones prácticas. Bancos, Escritorios. Cálculos, Idiomas, Taquigrafía; Señoritas, varones. Leganitos, 8. (3)

ACADEMIA Central, Corte y Confección. Sistema Hoyos. Carrera San Jerónimo, 3. Clases desde seis pesetas mes. Lecciones por correspondencia. (3)

ACADEMIA de Corte "Central". Cursos confección corsés, sombreros. Puerta Sol, 3 (hay internado). (3)

CLASES especiales. Ramos. Hortaleza, 110, moderno. Carrera Comercio y Bachillerato. (2)

TAQUIMECANOGRAFIA, contabilidad, idiomas. "Academia Barriocanal". Andrés Mellado, 9. Teléfono 44530. (2)

PROFESOR, siempre enseñando, latín, inglés, bachillerato, particulares, colegios. Manuel Fernández González, 7, principal. (A)

PROFESOR católico de Derecho. Escribid: Señor Floren. Lagasca, 32. (E)

PREPARACION Judicatura, Derecho, por Juez excedente. Montera, 21. Enrique López. V. S. (E)

INGLES Londres, francés, particulares, 30 pesetas. Nesfield. Mesonero Romanos, 37. (T)

PROFESOR francés nativo, universitario, enérgico, enseña rápidamente presonas necesitando dominar francés. Especialidad preparación candidatos diplomáticos. Traducciones inclusive técnicas rápidamente ejecutadas. Precios moderados. Preciados, 9. (2)

IDIOMAS. Enseñanza la más rápida. Alemán, francés, inglés; diaria, 25; alterna, 15 pesetas mensuales. Lecciones a domicilio. Simón. Lista, 42, bajo. (T)

ACADEMIA España. Cultura, Francés, Taquimecanografía, Contabilidad, Ortografía, Aritmética, Gramática, Dibujos. Señoritas, varones. Montera, 36. (21)

INGLES rapidísimo. Príncipe Vergara, 22. Portería. (T)

PROFESORA practicísima pequeñines. Malasaña, 24. (A)

MILITARES, antiguo preparador Matemáticas, ofrécese academias y clases particulares. Arzuaga. Padilla, 78. (T)

¡COMO deleitan libros bellamente escritos! Estudiad Taqufgrafía García Bote (Congreso). (24)

PODRA ganar más, sabiendo más, aprenda en sus horas libres francés, inglés, por los métodos Aeolian. Los más perfeccionados, 15 discos, 240 pesetas. Discos sueltos. Plazos Aeolian. (T)

ACADEMIA corte, confección. Enseñanza práctica, precios módicos. Fernando Católico, 44. Se hacen patrones. (10)

TAQUIMECANOGRAFIA, Gramática, Idiomas, Caligrafía, Contabilidad, Corte, Confección, etc. Academia Modelo. Claudio Coello, 73. (T)

SEÑORITA alemana francés, alemán. Doctor Castelo, 18, ático izquierda. (T)

ACADEMIA Redondo. Conde Romanones, 2. Bachillerato abreviado, comienza curso octubre. Taquimecanografía 15 pesetas; Contabilidad, 10; Ortografía, 10; Cultura general, 15; Francés, 15; Sección especial corte y confección. Garantizamos rapidez enseñanza. Clases nocturnas. (5)

SEÑORITAS: Aprended corte y confección. Garantizamos enseñanza. Conde Romanones, 2. (5)

PARA ingresar Bancos, oficinas, comercio, Ortografía, Gramática, Aritmética, contabilidad, reforma letra, caligrafía, taquigrafía verdad, francés, mecanografía. Alumnas, alumnos. Clases, tarde y noche. Escuela Preparaciones. Pez, 15. (5)

PREPARACION militar Matemáticas, Ciencias, dos alumnos. Bada. Ingeniero. Padilla, 72. (5)

AYUDANTES Obras públicas, aparejadores, delineantes, solicite informes Academia Sánchez Cuéllar. Preciados, 17. (5)

SEÑORITA francesa (París), diplomada. Lecciones enseñanza rápida. Alcalá, 98 moderno. (5)

BAILES sociedad, profesora cumbre, seria, joven, católica. Alberto Aguilera, 34. (4)

CLASES Matemáticas, Física, Química, Radio. Augusto Figueroa, 4, entresuelo izquierda. (T)

PROFESOR católico, clases particulares, Bachillerato y Farmacia. Teléfono 44755. (V)

PROFESOR católico daría clases particulares. Inmejorables referencias. Mariana Pineda, 5. "Pensión Gil". (10)

COLEGIO - Academia Larrumbe. Castelló, 99. Todas enseñanzas. Seriedad, moralidad reconocidas. (T)

PROFESOR inglés católico titulado. Hermosilla, 65, tercero, derecha. (T)

AYUDANTES Obras públicas. Preparación grupos siete alumnos, 100 pesetas. Claudio Coello, 19. (E)

PROFESOR francés (París). Monsieur Robert. Larra, 9. (Junto Glorieta Bilbao.) (2)

PRECEPTOR, profesor particular, ofrécese, ex alumno Congregación religiosa; práctico Primera enseñanza, Bachillerato, latín, francés, piano, solfeo, matemáticas. Apartado 851. (2)

NO emprendan ningún estudio sin consultar. Escuela Roly. Carranza, 8. (2)

MATEMATICAS, ingreso ingenieros. Individual, 50 pesetas. Teléfono 40738. Barquillo, 39. (2)

CLASES particulares matemáticas, elementales, superiores. Profesores especializados. Preciados, 29, cuarto. (2)

PROFESORA corte, lecciones económicas. Minas, 22, moderno. Teléfono 21331. (2)

PROFESORA de Primera enseñanza económica; lecciones a domicilio. Teléfono 26348. (2)

INGLES, francés, garantizados, tres meses. Pardiñas, 40, principal, centro izquierda. (2)

SEÑORITA francesa, lecciones, conversación, traducciones, económica. Progreso, 9. Anuncios. (7)

CASA particular, matrimonio, dos amigos, precios módicos. Fuencarral, 147, duplicado, segundo, derecha. Teléfono 30665. (7)

SEÑORITAS, oposiciones cultura general, taquimecanografía prácticas. Academia Gimeno. Arenal, 8. (3)

ENSEÑANZA corte y confección. Fernández de la Hoz, 52, ático. (9)

FRANÇAIS parisién. Inmejorable sistema enseñanza. Diarias, 30 pesetas. Mayor, 14. (V)

ESPECIFICOS

LOMBRICINA Pelletier. Purgante delicioso para niños. Expulsa lombrices, 15 céntimos. (9)

LAS personas que padecen vértigos, mareos, pesadez o tienen arteriosclerosis, tomen Iodasa Bellot, que fluidifica la sangre, purificándola, evitando congestiones. Venta Farmacias. (22)

DIABETICOS: Supresión del azúcar con Glycemal. Gayoso y Monreal. Fuencarral, 40. (T)

FILATELIA

DETALLAMOS colección, compramos, vendemos, cambiamos sellos para colecciones. Librería. Pozas, 2. (5)

FINCAS

Compra-venta

FINCAS rústicas y urbanas, solares, compra o venta "Hispania". Oficina la más importante y acreditada. Alcalá, 16 (Palacio Banco Bilbao). (3)

VENDO hotelito moderno, céntrico. Apartado 671. (T)

EN Vicálvaro (pueblo) vendo barato solar cercado de tapia, con naves propias para industria, "autos", almacenes, etc. Claudio Coello, 56, moderno. De 2 a 4. (T)

URGE venta, permuta, Hotel Chamartín, estilo sevillano, por pequeña casa o negocio, más detalles, apartado 1249. Madrid. (T)

VENDO plazos fincas rústicas, propias secano, regadío, o arrendaría; también permutaría por casas en Madrid. Razón: Herminio Ortega. Torrijos, 37. Madrid. (E)

VENDENSE dos casas unidas. Proindiviso. Madrid, extrarradio. L. Calvo. Teléfonos 73930. (T)

FINCA 10 kilómetros Madrid, situación veraniego sanatorio, dotada elementos explotación avícola, se vende con grandes facilidades. Dirigirse: Apartado 749. (8)

PLAZOS: casa dos pisos, jardín, árboles, gallineros; 13.500. Cava Baja, 30. Ocón. (V)

HUESPEDES

PENSION Ibiza. Recomendable a viajeros, estables y familias. Peñalver, 7, segundo izquierda. (20)

PENSION Domingo. Aguas corrientes, confort, desde siete pesetas. Mayor, 9. (20)

PENSION Elías, todo confort, cocina selecta. Alfonso XI, 4, tercero derecha. Palacio de EL DEBATE. (T)

PENSION confortable, precios especial empleados, estables. Libertad, 12, tercero. Teléfono 18090. (T)

PENSION Castillo. Arenal, 23. Católica, muy económica, calefacción. Teléfono 11091. (T)

VERANEANTES. En Sigüenza, Hotel Elías todo confort. Precios moderados. Sucursal de Hotel Central. Madrid. (21)

PENSION confort, calefacción, estables, precios reducidos. Narváez, 19. "Metro" Goya. (T)

PENSION "El Grao", confort, todo habitaciones exteriores, con, aguas corrientes, mucha limpieza, abundante comida, completa desde 7, 10 pesetas. Preciados, 11. (5)

SE alquila habitación amplia y ventilada, a persona respetable en casa de poca familia. Eduardo Dato, 25. (T)

PENSION Sodova, dos baños, teléfono, ascensor, calefacción, precios módicos, dos amigos. Libertad, 12, tercero. (V)

PENSION Hernando, completa, 7 pesetas, baño, calefacción, ascensor, teléfono. Romanones, 11 moderno. (5)

DESDE 6,25 dos, 8,75 individual: vivir confortabilísimo, estables, estudiantes, familias, edificio nuevo, calefacción central; reglamento instalado, frente Palacio Prensa. H. Baltymore. Restaurant. Miguel Moya, 6, segundos. (5)

RESIDENCIA Hogar señoritas, dirigido familia distinguida. Atocha, 4, principal izquierda. (3)

HABITACION confortable. Hay baño y teléfono. Ramón y Cajal, 22, entresuelo derecha. (T)

EN Cercedilla vendo magnífica finca recreo utilidad. Teléfono 50463. Madrid. (3)

CASAS en Madrid, vendo y cambio, por rústicas. Brito. Alcalá, 94. Madrid. (2)

PENSION confort para estables. Goya, 6. (A)

PENSION "Costa Azul". Recientemente inaugurada. Elegantísimas habitaciones. Precios moderados. Recomendable por su seriedad a familias y viajeros. Eduardo Dato, 27, primer centro. (16)

MONTEMAR. Avenida Dato, 31. Pensión completa, 10 a 15 pesetas. (9)

COMIDAS vegetarianas, pensiones convenientísimas a enfermos y convalecientes. Pregunten teléfono 19498. (3)

LUJOSA habitación, confort, sólo o dos amigos, trato esmeradísimo, en familia. Teléfono 40225. (T)

PENSION Abella; todo confort, precios económicos. San Bernardo, 13-15 (esquina Eduardo Dato). (T)

SEÑORA sola, respetable, desea único huésped. San Millán, 5, tercero. (T)

HUESPEDES, todo confort. Hermosos gabinetes. Calefacción central. Buen trato. Príncipe de Vergara, 30. Preguntar portero. (T)

ALQUILASE lujosa habitación, todo confort matrimonio, dos amigos. San Bernardo 13-15, ático, derecha. (2)

SEÑORITA alquila bonita habitación, pensión completa, baratísima. Guzmán el Bueno, 6. (2)

COLINDANDO Gran Vía, pensiones céntricas, desde 7 pesetas. Miguel Moya, 4. Concepción Arenal, 3. (2)

ADMITIRIA huésped extranjero, calefacción, baño. Velázquez, 69, bajo, centro, derecha. (2)

HABITACION con, individual, dos amigos, familia, calefacción, teléfono. Gaztambide, 8, segundo, izquierda. (2)

HABITACIONES, dos, tres pesetas y estables. Calefacción, baño, teléfono. Pensión Ballesta, Puebla, 11. (2)

SE alquila habitación confort. Velázquez, 55, tercero B. Martínez. (T)

SALON exterior soleado, para matrimonio, dos amigos. Mayor, 68, moderno. (7)

PENSION económica, dos amigos, esquina Antón Martín, Santa Isabel, 8, portal, platería. (3)

GABINETE exterior, alcoba, cocina. Fuencarral, 27. Teléfono 17094, primero derecha. (3)

RESIDENCIA Internacional de señoritas. Pensión completa desde 175 pesetas. Mayor, 85. Directora: doctora Soriano. (10)

PARTICULAR desea caballero estable con. Barbieri, 7, primero, izquierda. (10)

SEÑORA formal alquila gabinete con, sin. San Vicente, 6, segundo, izquierda. (8)

PARA señorita honorable, magnífica pensión económica. Fuencarral, 92, segundo, centro. (8)

CEDO habitación confortable, baño, con, sin. Reina, 13, principal, izquierda. (8)

CEDO sala, gabinete, alcoba, teléfono. San Roque, 1. Esquina Luna. (16)

INTERNADO-Residencia para estudiantes. Situado en lo más céntrico de Madrid, instalado con gran confort, a donde los padres pueden mandar a sus hijos en la seguridad de que estarán sometidos a constante vigilancia, tanto en lo que respecta a sus deberes escolares como morales. A pesar de todas las garantías y ventajas que ofrece este internado, su precio es análogo al de cualquiera mediana pensión. Pedid informes al director don J. Pérez del Moral. Alcalá, 35. Madrid. (B)

HABITACION confort, señorita, caballero. General Arrando, 10, moderno, principal centro. (V)

PENSION Jalisco, en familia. Avenida Dato, 16, cuarto. Teléfono 26377. (16)

JUSTO. Jardines, 21, 30 comidas, 37,50, 45, pesetas. Comida sana, abundante. (3)

PARTICULAR estables pensión completa, teléfono. Hortaleza, 76, primero. No preguntar portería. (8)

RESIDENCIA Internacional de señoritas. Pensión completa desde 160 pesetas. Mayor, 85. Directora: Doctora Soriano. (10)

PARTICULAR casa, seria, habitaciones confort, teléfono, estable. Avenida Dato, 10, tercero, 3. (4)

DESEASE una o dos señoritas o señoras formales, en familia, estables, pensión completa, casa honorable. Ronda Atocha, 3 duplicado, entresuelo centro. (B)

CASA particular desea caballero dormir. Cava Alta, número 11. Razón: Portería. (A)

PENSION Barquillo, católica, recomendada, matrimonio, familia, gran confort. Barquillo, 36, primero. (E)

HABITACIONES exteriores, todo confort. Pensión Elisa. Gómez Baquero, 31 (antes Reina). (T)

ALQUILO una habitación en familia matrimonio o señorita. Castillo, 5, bajo. (T)

ADMITENSE uno, dos amigos, pensión económica, baño. Larra, 5, entresuelo. (T)

SE cede hermosa habitación para oficina o despacho particular. Razón: Rosalía de Castro, 32. (T)

BONITO gabinete exterior, baño. Malasaña, 11, primero derecha. (2)

A persona distinguida, estable, cedo bonita habitación, vistas Sol, calefacción, baño, teléfono. Razón: Prensa. Carmen, 16. (2)

SEÑORITA honorable, cede habitación señora, señorita, sin. Fernández Hoz, 31, entresuelo centro derecha. (T)

HABITACION confort con pensión, uno, dos amigos. Metro Goya. Jorge Juan, 85, segundo derecha. (T)

LUJOSAS habitaciones todo confort en familia, con. Teléfono 40225. (T)

MATRIMONIO honorable, solo, desea estable o estudiante formal. Señor González, Galileo, 20, tercero (ascensor). (T)

SEÑORA honorable alquila gabinete a sacerdote o persona formal. Vargas, 7. (16)

CASA inglesa. Estables, una, dos habitaciones grandes, bien amuebladas, luz, sol. Príncipe Vergara, 23. Portería. (T)

PENSION en familia seria, exterior, cinco pesetas. Postas, 34, primero. (T)

CERCA Ayuntamiento señora cede alcoba, sala exterior, señoras cristianas, estables, derecho cocina. Juan Herrera, 6, segundo izquierda. (T)

OFREZCO habitaciones amuebladas, exterior, soleadas, cocina, señora, matrimonio. Referencias: 50862, nueve-once. (T)

ADMITO huésped en familia, buenas referencias. Puebla, 4, tercero derecha. (T)

VIUDA daría pensión a caballero honorable. Alvarez de Castro, 32, segundo derecha interior. (T)

ALQUILASE gabinete económico, balcón plaza. Velarde, 15, tripilcado. Segundo, 3. (16)

PASEO Recoletos, 14. Habitaciones, calefacción, ascensor, teléfono, baño, aguas corrientes. Cocina esmeradísima. (V)

PARTICULAR cede bonito gabinete alcoba. Hileras, 7, segundo, derecha. (V)

BONITA habitación, confort, baño, ascensor, uno, dos amigos. Jorge Juan, 72, tercero derecha. "Metro" Goya. (23)

SEÑORA sola, monísima casa, alquila con pensión bonita habitación a señor o matrimonio. Jesús del Valle, 7 duplicado, principal derecha. (T)

MATRIMONIO solo, admite uno, dos estables. Huertas, 12, segundo izquierda. (3)

SEÑORA sola, católica, admite señora o caballero, pensión completa. Blasco Garay, 14. (V)

GLORIETA Bilbao, particular, confort, dos personas, completa, económica. Fuencarral, 105, segundo derecha. (D)

SEÑORA honorable cede gabinete caballero, dos amigos, económico, con, sin. Cardenal Cisneros, 14, segundo izquierda. (5)

DOS amigos en familia. Alvarez Castro, 14, segundo derecha exterior. (5)

EN familia, exterior, interior, baño, ascensor. Preciados, 29, tercero. (5)

OFRECESE pensión familia distinguida, todo confort. Teléfono 36444. (5)

CEDESE bonito gabinete, económico. San Bartolomé, 10, principal izquierda. (5)

PROPORCIONAMOS huéspedes, y gratis relación hospedajes. Preciados, 33. (5)

PARTICULAR, casa seria, habitaciones confort, teléfono, estable. Avenida Dato, 10, tercero 3. (4)

SEÑORA sola formal, admitiría caballero honorable, pensión completa. Cava Baja, 37. (4)

ESPACIOSA habitación exterior, baño, calefacción, a caballero estable. Lope Rueda, 18, cuarto C. (T)

ALQUILO para señorita, bonita habitación, todo confort, con o sin pensión. Casa de toda seriedad y confianza. General Pardiñas, 40 moderno. (T)

PENSION Minerva, gran confort. Paseo Prado, 12, segundo izquierda. (T)

PARTICULAR cede habitación confort, estable. Plaza San Miguel, 7, primero izquierda. (V)

LIBROS

"ORTOGRAFIA Bullón". Obra maestra, premiada, insuperable, verdadera filigrana pedagógica. Librerías. (T)

"CARTILLA de Automóviles", Arias y Otero, segunda edición. Obra moderna de vulgarización. (6)

MAQUINAS

CONTINENTAL: La máquina de escribir más perfeccionada, sólida y duradera. Contado. Plazos. Alquiler. Concesionarios maquinaria contable. Vallehermoso, 9. Teléfono 42787. (3)

MAQUINAS escribir, coser, "Wertheim". Reparaciones, abonos. Casa Hernando. Avenida Conde Peñalver, 3. (21)

MAQUINAS coser Singer, ocasión. Infinidad modelos. Garantizadas cinco años. Taller reparaciones: Casa Sagarruy. Velarde, 6. Teléfono 90743. (22)

TALLERES reparación toda clase máquinas escribir, teniendo existencia de piezas para todos modelos. Casa Americana. Pérez Galdós, 9. (T)

MAQUINAS nuevas y reconstruídas en buenas condiciones de pago, alquiler, reparaciones, accesorios para toda clase de máquinas de escribir, calculadoras. Otto Hermog. Andrés Mellado, 52. Teléfono 35642. (T)

MAQUINA escribir Underwood, en 350 pesetas. Morell. Hortaleza, 23, entresuelo. (21)

MODISTAS

MARIE. Alta costura, vestidos, abrigos, admite géneros. Marqués de Cubas, 3. (5)

MARIA. Modista, corte elegante, confección esmeradísima. Hechura de vestido, abrigo, 15 pesetas. Torrijos, 69 (antes 59). Teléfono 54054. (T)

SAAVEDRA modista, casa acreditada. Calle Villa, 2. Teléfono 22280, envíos provincias. (V)

MUEBLES

MUEBLES y camas, todo nuevo, precios muy baratos. Torrijos, 2. (23)

NOVIAS: Duque de Alba, 6. Muebles baratísimos. Inmenso surtido en camas doradas, madera, hierro. (24)

MUEBLES, camas doradas, sastrería, tejidos, 10 meses plazos. San Bernardo, 89. (22)

GRAN Bretaña. Camas y muebles. Plaza de Santa Ana, 1. (T)

OPTICA

GRADUACION de la vista gratis, técnico especializado. San Bernardo, 2. (5)

GRATIS graduación vista, procedimientos modernos, técnico especializado. Calle Prado, 16. (11)

OPTICAS Arnau. Proveedor clero. Ordenes religiosas, 15 por 100 descuento, graduación vista gratis, personal competente. Plaza Matute, 4; Conde Romanones, 3. Madrid. (V)

PELUQUERIAS

ONDULACION permanente cinco pesetas, garantía, perfección. No se admiten propinas. San Bernardo, 30. Teléfono 25583. (5)

ATENCION proyección "Cine" gratuito. ¿Que dónde es?, en la peluquería de Señoras. Hernández, San Bernardo, 30. (4)

SILLONES americanos señoras, caballeros, plazos 15 pesetas. Manuel Tortosa. Covarrubias, 10. Teléfono 44164. (3)

PRESTAMOS

NECESITO 2.000 pesetas, devolviendo 2.250 fin diciembre. Garantía absoluta. Escribid: DEBATE número 35.118. (T)

500 a 5.000 pesetas garantizadas, producen buena renta mensual. Caballero Gracia, 20. Administración. (A)

CAPITALISTAS: 250.000 pesetas doblaréis en seis meses, administrándolas personalmente, en negocio interesante. Apartado 836. (3)

DINERO para negocio, claro, convenga. Teléfono 23758. (8)

PARA fines comerciales momentáneos, pide extranjero, de sólida posición, préstamo 500 pesetas, con garantía letras de corto plazo, quedando muy agradecido y adicto a la persona que le preste este favor. Lorenzo. Montera, 15. Anuncios. (10)

SASTRERIAS

SASTRERIA Reguero. Hechura fina traje, 55 pesetas. Príncipe, 7, entresuelo. (T)

HECHURA traje o gabán, 40 pesetas; vuelta, 25. Arrieta, 9. (T)

TRABAJO

Ofertas

DESTINOS públicos vacantes encontrarán leyendo Revista Semanal "Oposiciones". (3)

BONITAS sumas, ganarían ambos sexos, ocupación agradable sencilla, lucrativa, sin capital. Envíe 1,50 giro postal. Mando

Menosprecio de corte y alabanza de aldea

Me agradan singularmente las lecturas lentas por los viejos y cansados caminitos. Mistral decía de sí que sus más bellas y florecientes rimas las había cogido de la vera de aquellos senderos provenzales que se alargan sin término bajo el solemne cielo crepuscular. Ya el Padre Otoño muestra por doquiera «la su frente galana»; ha puesto púrpura en las uvas y ha puesto grana en las peras. Los tostados hormigueros envían al cielo un humo sacrificial. La tierra, que huele como una monstruosa flor mojada, sangrante el surco, lacerado el seno, prepárase para una nueva maternidad. Hincha el olfato ávido la fresca fragancia de las lejanas lluvias. Dilata el pecho el olor balsámico de la menta silvestre. El ángelus vespertino todavía no ha esparcido sobre el paisaje su seráfica languidez. La noche aún no va a tender sobre el mundo su velo palpitante, rico de oro sideral. Me será muy deleitoso salir al campo abierto y libre y andar leyendo por un camino rústico, a la suave conflagración del poniente, con un librito en la mano.

El campo predispone a la comprensión de los genios cándidos y primitivos que escribían a la buena de Dios y daban su cabeza al sol, al viento y a la lluvia. En el rimero de mis libros, de cuyo trato y confidencia me aparta la mayor parte del año una grande extensión de mar intermedia, tengo un viejo libro, menudito y grueso, intacto desde largo tiempo con una constancia que pudiera parecer desdén, a pesar del título apetitoso que su lomo ostenta: «Menosprecio de corte y alabanza de aldea». Escribióla don Fray Antonio de Guevara, Obispo de Mondoñedo y cronista del emperador Carlos V; y lo imprimió en Amberes al promediar el siglo XVI, el impresor Martín Nucio que tenía su establecimiento tipográfico «bajo la enseña de las dos cigüeñas». Los tipos son lindos y nítidos, y las hojas se han vuelto doradas y huelen a miel.

Sobre estas hojas del color y del olor del panal, yo, años atrás, a la edad en que uno es bibliófago, había pasado mis ojos juveniles, voraces como una llama, en una de aquellas lecturas furtivas e inolvidables de Seminario—«dulcia furta»—hurtadas al deber y a la lección diaria. Estas lecturas doraron mi mente como al fuego de un relámpago. Hoy, la lectura me hace la impresión de una primera lectura virgen. Su lenguaje es abundante y sabroso como un bocado de tierno pan candeal, cocho al horno con rama de pino. Fray Antonio de Guevara vivió su vida y la vida de su tiempo. Fué cortesano y mundano antes que fraile capilludo. Malgastó mucho tiempo, según su propia confesión, en «ruar calles, ojear ventanas, escrebir cartas, recuestar damas, hacer promesas, enviar ofertas y aún dar muchas dádivas». Intervino, asimismo, en los azares políticos que perturbaron el reinado del emperador Carlos V; tuvo muy activa participación en las turbulencias promovidas por los comuneros de Castilla. Fué inquisidor en Valencia, a la sazón que gobernaba con título de virreina la joven viuda del Rey don Fernando el Católico, es a saber, doña Germana de Foix, «Reyna poco hermosa, algo coja y amiga de mucho holgarse». Gustaba la virreina de los sermones de Fray Antonio y le pedía que se los diera por escrito. Convidávale a veces a su mesa, y aún le regaló un rico relox con que midiese sus horas de estudio. A sus célebres sermones asistía el acompañamiento de damas de la reina viuda y los galanes que las seguían. Y como no siempre guardaban el debido comedimiento y compostura, intimábales el donoso predicador que, al menos durante el sermón, «no se estuviesen cocando ni señas se haciendo». Como Fray Antonio vivió tanto y vió tantas cosas, su estilo es vívido y reflejo veraz de su época.

Para él, la corte es una Babilonia, y la aldea es una Arcadia.

—En la corte es llegada a tanto la locura, que no llaman buen cortesano sino al que está muy adeudado. Qué lástima es de ver a un cortesano el cual debe al trapero el paño para los mozos, al joyero la seda de su librea, al sastre la hechura que no pagó, a la dama el vaso que le mandó, a la amiga la holanda que le prometió, al juez las costas del proceso, al platero la hechura de la medalla, a los mozos la soldada del mes, a los huéspedes el alquiler de las camas, al correo el porte de las cartas, al corredor la venta del caballo, a los porteros el aguinaldo de la Pascua y aún a la lavandera el lavar de la ropa...

En la aldea, en cambio, todo son bienandanzas y venturas:

—¡Oh vida bienaventurada la del aldea: a do se comen las aves que son gruesas, que son nuevas, son cebadas, son sanas, son tiernas, son manidas, son escogidas y aún son castizas! El que mora en la aldea come palominos de verano, pichones caseros, tórtolas de jaula, palomos de encina, pollo de enero, patos de mayo, lavancos de río, lechones de medio mes, gazapos de julio, capones cebados, ansarones de pan, gallinas de cabe el gallo, liebres de dehesa, conejos de zarzal, perdigones de rastrojo, peñatas de lazo, codornices de reclamo, mirlos de raza y zorzales de vendimia. ¡Oh, no una, sino dos y tres veces gloriosa vida de aldea!

Las bodas de Camacho y las comilonas de Gargantúa son cuaresmales y de la más austera frugalidad en comparación de estas opíparas abundancias que se disfrutan con sólo ir a vivir en la aldea. ¿Pero en dónde estará esta milagrosa aldea? Porque en la aldea en donde yo escribo, os certifico que no es. ¿Esta aldea tan abastada de todo será acaso Treceño, el lugarejo de las montañas de Santander donde nació Fray Antonio de Guevara, mentirosísimo escritor, regocijo de las musas y sal del idioma castellano?

Lorenzo RIBER

Campanet (Mallorca), septiembre.

LA REAPERTURA DE CORTES, por K-HITO

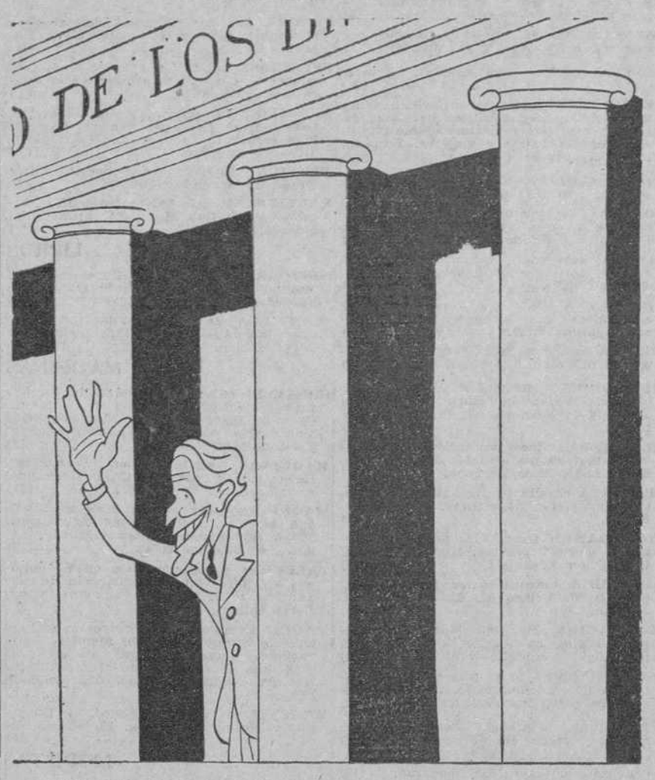

—¡Eh! ¡Que se va a cerrar!

Pekín, amenazado por setenta mil hombres

Es un Ejército irregular mandado por el general Chang Kai Chek

TOKIO, 25.—De la Agencia Rengo.—Un despacho de Pekín anuncia que un Cuerpo irregular, fuerte, de 70.000 hombres, formados en grupos expedicionarios y mandados por el general Chang Kai Chek, marcha sobre Pekín por dos caminos distintos.

Bomba por correo a un general

CANTON, 25.—El general Chuan Fen-Sing, significado guerrillero chino, que tomó parte muy activa en el sitio de Changai por los japoneses el año pasado, recibió por correo una caja de tabacos que le enviaban "unos amigos" suyos desde Pekín. Al abrir la caja halló una bomba de reloj que no llegó a explotar por haberse roto el mecanismo. Cuando se dió cuenta del contenido de la caja, el general la lanzó al patio inmediatamente, haciendo explosión, sin que, afortunadamente, causara daños.

Las autoridades postales de Cantón han tomado toda clase de precauciones para evitar que en lo sucesivo ocurran atentados de esta índole, que hubiera costado la vida a numerosas personas, caso de haber explotado la bomba en el vagón-correo o en el edificio postal.

Todas las pesquisas realizadas para hallar a los autores del atentado frustrado han sido infructuosas. El general cree que los autores son unos soldados chinos a los que él castigó personalmente por actos de indisciplina.

TRIBUNALES

Por primera vez ante el Tribunal Supremo

SOBRE EL ARTICULO 1.852 DEL CODIGO CIVIL

Es cosa que, ciertamente, da mucha tranquilidad, tener tras de nuestros derredores un fiador, que esté obligado a pagarnos cuando ellos no lo hagan. No es, sin embargo, bastante para dormir a pierna suelta, libres de todo cuidado. Puede ocurrir que cuando vayamos al fiador diciéndole: págame, que la persona a quien tú afianzaste, no puede hacerlo, nos conteste con un vaya a otra puerta, hermano, que en ésta tampoco pagamos.

Verán ustedes. Ocurrió que un señor llamado don Manuel, tomó en arrendamiento un barco a otro apellidado Menchaca, y que un Banco salió fiador del cumplimiento de las obligaciones contraídas por don Manuel.

Que si fué, que si vino, que si el barco arrendado es así o de la otra manera, que si reúne o no las condiciones pactadas. Pleito. Don Manuel es condenado a pagar. Menchaca se pone muy contento. Le han dado la razón; su contrario tendrá (entregarle una bonita suma, y si por casualidad no lo hiciera, allí está el Banco con su fianza. Menchaca había obtenido un embargo preventivo, pero no se cuidó de que en el Registro de la Propiedad se produjesen las correspondientes anotaciones. Y ocurrió que, cuando pasados unos años quiso hacerlo, se encontró con que don Manuel tenía sus bienes abrumados con una carga tan enorme de hipotecas, que apenas si quedaba margen en ellos para que Menchaca se cobrase lo que el dueño de ellos le debía.

Situado en este trance, enderezó su reclamación contra el Banco y se encontró con que éste le dijo que la fianza se había extinguido.

¿Por qué? «Por tu negligencia, respondió el Banco. Si tú no hubieses dejado pasar años y años sin anotar el embargo que habías obtenido sobre los bienes de don Manuel, éste no hubiera podido dejarse comer de hipotecas su patrimonio, y tú hubieras podido cobrarte con él y no hubieras tenido en consecuencia que venir a mí a pedirme, que, como fiador, te pagase.»

Sabido es que el fiador, al pagar, adquiere derecho a subrogarse en los del acreedor, tanto que, si éste con algún hecho suyo hace imposible esa subrogación, el fiador queda libre de su obligación.

Cosas son estas que dispone el Código Civil, y en las que el Banco funda su negativa al pago. El señor Menchaca, acreedor, tenía todos los derechos que arrancaban de aquel embargo preventivo que obtuvo, pero por su negligencia en anotarlo, hizo perfectamente inútil la subrogación que al Banco, fiador, le hubiera correspondido en su caso, en aquellos derechos. La fianza, pues, ha dejado de existir, ya que el artículo 1.852 del Código Civil dice: «Los fiadores, aunque sean solidarios, quedan libres de su obligación siempre que por algún hecho del acreedor no puedan quedar subrogados en los derechos, hipotecas y privilegios del mismo".

Ahora bien, ¿cuáles son estos derechos, hipotecas y privilegios a que el mentado artículo se refiere? ¿Sólo los existentes en el momento de constituirse la fianza—en este caso el Banco no tendría razón, puesto que el embargo es posterior—, o también los que nazcan después?

He aquí la cuestión del día, planteada por vez primera ante el Tribunal español de casación, en un debate de altura, por los letrados don Armando de las Alas Pumariño y don Felipe Sánchez Román.

Notas del block

LOS obreros socialistas que trabajan en el muelle de Santander se declararon en huelga, y para mayor eficacia del paro instalaron un fielato en los almacenes de descarga de la estación del ferrocarril de Bilbao a fin de impedir la salida de las mercancías sospechosas de haber sido desembarcadas en aquel puerto y transportadas por tren a Santander. Las retenían en el almacén, prohibiendo a los consignatarios que se las llevaran.

Al gobernador civil le sorprendieron estos excesos en sus ejercicios de entrenamiento, por lo que les concedió la misma importancia que si ocurrieran en los Urales.

Las Casas del Pueblo siguen usufructuando patentes de corso.

* * *

AL autor de la letra del Himno de Riego le dedicaron en Gijón, en homenaje un grupo escolar. ¡Para que diga Unamuno que el Himno de Riego es lo más cursi y ramplón que suena por la calle!

Los concejales izquierdistas de Gijón se han acreditado como buenos catadores de poesía. ¡Y una vez que se han arremangado para buscar un poeta!...

* * *

LOS primeros beneficiados con la Lotería francesa han sido los astrólogos y pitonisas, esa fauna de adivinos que trafican con la superstición, muy solicitados en estos días por los innumerables crédulos incapaces de reflexionar que si los consultados pudieran conocer los números que han de resultar premiados, no serían tan imbéciles como para regalar los millones a la clientela, conformándose ellos con los 25 francos de la consulta.

Pero ¡buenos están los moluscos para silogismos! Hay pitonisa en París que, ante la afluencia de clientes, ha tenido que habilitar horas extraordinarias para los que acuden en consulta especial sobre la lotería. Y lo mismo han hecho algunos astrólogos que tienen insomnes a las Siete Cabrillas, en demanda incesante del "gordo".

Pitonisas y astrólogos viven sus días de abundancia. Y parecerá natural que tarifen las consultas por la importancia del premio que regalan al cliente.

Pasará pronto este furor por la lotería, que ha convertido a Francia en un país de tahures ocasionales. Unos pocos sorteos bastarán para defraudar al público. Luego resistirán el asedio de los vendedores callejeros, la persecución de "Los últimos que me quedan", y oirán "¿Quiere usted el gordo?" como si llueve.

Los adivinos volverán a sus profecías favoritas: los terremotos, los asesinatos de los Jefes de Estado y pronosticarán la inmediata muerte de Mussolini como hace cinco, como hace diez años...

A.

GRAN PEREGRINACION A ROMA

con visita y permanencia en

GENOVA - FLORENCIA - VENECIA Y MILAN

BAJO EL PATRONATO de EL DEBATE

CONFIADA A LA Compagnia Italiana Turismo Organo Oficial del Turismo Italiano

LA PEREGRINACION QUE OFRECE LAS MAXIMAS GARANTIAS DE EXITO POR SU PERFECTA ORGANIZACION, DENTRO DE LA MAXIMA ECONOMIA

ESTA PEREGRINACION IRA ACOMPAÑADA POR UN DIRECTOR ESPIRITUAL

Salida de MADRID 17 OCTUBRE y de BARCELONA 18 OCTUBRE

PARA INFORMES E INSCRIPCIONES:

Compañía Italiana Turismo. Oficina de Madrid: Calle Alcalá, 45. TELEFONO 15423

BARCELONA: Rambla de Santa Mónica, 31. Teléfono 13026

y sus corresponsales en

BILBAO: Barroeta Aldamar, 2
ZARAGOZA: Plaza de Sas, 5
SAN SEBASTIAN: Avenida de la Libertad, 16
SEVILLA: Plaza Nueva, 5
VALENCIA: Pintor Sorolla, 18

Oficinas de EL DEBATE, Alfonso XI, 4, Madrid

Oficinas de "El Ideal Gallego" Cantón Grande 22 — LA CORUÑA
Oficinas de "Ideal" San Jerónimo, 62.—GRANADA
Oficinas de "Hoy" Plaza Portugal, 38 y 40.—BADAJOZ

Ante la gran demanda de inscripciones se ruega a cuantas personas deseen participar en la peregrinación soliciten inmediatamente la reserva de las plazas.

Cierre de inscripciones: 5 DE OCTUBRE

DEL COLOR DE MI CRISTAL

LOS GRANDES ENTIERROS

Dura cosa es morir, pero, vaya, que cuando le hacen a uno un gran entierro, parece que la cosa no es tan grave.

Al decir "un gran entierro" no me refiero ni al lujo de la carroza fúnebre, muchas veces grotesca, ni a la abundancia de coronas con frases hechas de carácter sentimental, ni al número de los lacayos, esos pobres tipos vestidos de máscara a la Federica. Me refiero a la concurrencia de la multitud que obliga a los reporteros al uso del lugar común adecuado, diciendo que el acto ha sido "una imponente manifestación de duelo".

La multitud concurre especialmente y en masa a los entierros cuando quiere significar su indignación y su protesta por un crimen que le ha llegado al alma.

La pertinaz y certera actuación de los pistoleros ha dado ocasión a muchos entierros "imponentes". Un hombre honrado que ha caído inopinadamente en la calle atravesado por las balas, víctima de un odio "social" más feroz que el decantado odio africano, merece que, si no se le ayudó en el momento del peligro ni se hizo caso de sus gritos angustiosos, se le acompañe al cementerio con muestras de que se le tenía en la mejor consideración.

Las autoridades, por su lado, ya que no supieron ni prever ni evitar, o no tuvieron coraje suficiente para impedir que el crimen se cometiera, ¿qué menos pueden hacer que presidir solemnemente el entierro del asesinado, asociándose ostensiblemente al dolor general por su desgracia y emocionándose lo necesario para que la víctima los perdone?

Don Juan Tenorio, ante los suntuosos panteones de los que murieron al filo de su espada, se encaraba con ellos y les decía, con el tono de quien indemniza el mal que ha hecho:

—"Si buena vida os quité
buena sepultura os di."

De la misma manera, en esas "imponentes manifestaciones de duelo", los culpables de negligencia o cobardía, los que no protegieron o ayudaron al que conducen difunto, pueden decirle:

—No te quejes, hombre, que si buena vida consentimos que te quitaran, ¡menudo entierro te estamos haciendo!

No sé hasta qué punto puede considerarse indemnizada la víctima por este acto de adhesión tardía. Siempre es de agradecer que cuando le matan a uno ignominiosamente, los demás lo reprueben, pero sería mejor que acudieran a tiempo.

Por de pronto se advierte que los entierros de más numerosa concurrencia, aquellos en que una población entera se lanza a la calle (por no haberse antes lanzado) para expresar su profundo sentimiento y su más enérgica condenación, no producen el efecto de impresionar lo más mínimo a los criminales, ni hacerles desistir de sus proyectos delictivos.

A un crimen sucede otro, y a un entierro imponente sigue otro más imponente todavía. Se ve que con esto no se remedia nada. La población se cansa de asistir a la conducción de tantos cadáveres en vista de que con su actitud dolorida y pasivamente indignada no consigue que la situación mejore. Y las autoridades, abrumadas por los múltiples quehaceres de su cargo, no tienen tiempo material para presidir tantos entierros.

A mí me parece que ya es hora de idear otro procedimiento que dé resultados más prácticos.

Tirso MEDINA

Prácticas de submarinos

CARTAGENA, 25. — Esta mañana zarpó una escuadrilla de submarinos de esta base para realizar un crucero de prácticas por aguas de Levante.

EL DEBATE -- Alfonso XI, 4

El "Zeppelín" en Sevilla

SEVILLA, 25.—A las cinco y media de la tarde llegó a esta capital el «Graff Zeppelin» que, a las nueve y media de la noche salió para Alemania, después de haber dejado aquí tres pasajeros y de haber tomado agua, gas y dos sacas de correspondencia.

Durante las faenas de amarre, uno de los soportes que van debajo de la cabina de pasajeros tropezó con una de las vías en construcción y se desprendió un poco. Por este motivo, la salida se ha retrasado un poco.

Alhama de Granada

Reuma. Gota. Obesidad. Vías respiratorias.

PIDA FOLLETO

Afeitado perfecto

Jabones La Toja

En barritas y crema en tubos

Expedición al Polo Norte del comandante Byrd

BOSTON, 25.—El comandante Byrd ha emprendido una nueva expedición al Polo Norte a bordo del rompehielos "Bear", uno de los buques en que realizó su primera expedición al Antártico.

Una gran muchedumbre acudió al muelle para despedir al famoso aviador explorador.—**Associated Press.**

Evitad las caries

Prevenid la piorrea usando PASTA DENTIFRICA LA TOJA UNICA EN EL MUNDO

Brasil quiere pagar al Japón con café

LONDRES, 25.—Comunican de Tokio a la Agencia Reuter que el Gobierno del Brasil, que ha pedido a los astilleros navales japoneses, hace poco tiempo, treinta navíos de guerra, ha propuesto pagar la mitad del precio, o sea 200 millones de yens, en sacos de café.

Folletín de EL DEBATE 23)

CLAUDE VELA

LA MUJER QUE NO CREIA EN EL AMOR

(NOVELA)

(Traducción expresamente hecha para EL DEBATE por Emilio Carrascosa)

apenada cada vez, y todo presagiaba una inminente crisis de lágrimas y sollozos. Estéfana no pudo menos de sentirse conmovida ante la sinceridad de aquel dolor.

—¡Ea! No hay que apurarse tanto ni tan pronto—dijo, aproximándose a la buena mujer con un vano empeño de apaciguarla—, nada se adelanta con exagerar los peligros y con abultar los riesgos. Son muchos los militares que, tras varios meses de campaña, han regresado a sus casas, y no sé por qué dar por hecho que el señor Darbois no va a correr la misma suerte... No tengo nada que oponer a tu deseo, que aplaudo, de ofrecer una novena, y, por mi parte, puedes ir cuantas veces quieras a rezar ante la Virgen. Pero, por el momento, debes tranquilizarte y desechar las lúgubres ideas que te asaltan. Comprende, mi buena Asunción, que no es razonable que te pongas así por un desconocido.

La nodriza tuvo un movimiento de protesta, que se reflejó en el ademán y en el gesto.

—¿Un desconocido el señor Darbois?—exclamó con un dejo de reproche—. ¿Ahora vas a cometer la injusticia de considerar como a un desconocido a un joven que es como el hijo del doctor Clane, del más bueno de todos los hombres?... Y además, hija mía, ¿qué quieres?... Tú no puedes saber... Había pensado yo tantas veces... ¡Me era tan dulce pensar...!

—¿Qué es lo que has pensado?—inquirió la condesita, un tanto impaciente y resignada, por otra parte, a aguantar un nuevo discurso de su nodriza—. ¿Terminarás por decirlo de una vez?

Pero en esta ocasión la española contuvo la lengua y se puso un candado en los labios; reservada y digna, se limitó a responder un poco misteriosamente, mientras se limpiaba los párpados enrojecidos, y a la vez que prorrumpía en un suspiro capaz de partir una piedra:

—¡Muchas cosas...!

* * *

Algunos momentos más tarde, Estéfana de Lessart, sentada ante la mesa de su gabinete de trabajo, con la estilográfica entre los dedos, escribía en su cuaderno de anotaciones:

"Sujeto número 3.—Ha pasado, con creces, el período de incubación. Demuestra una extraordinaria resistencia..."

La luz, tamizada por el globo verde de la lámpara, ponía reflejos metálicos en la espesa cabellera de la doctora y empalidecía su tez mate. Por las ventanas, abiertas de par en par, entraba a tufaradas el aroma penetrante que exhalaban los jazmineros. La condesita alzó los ojos del cuaderno, y un ligero temblor vino a sacudir su cuerpo: le pareció ver una silueta masculina que se recortase sobre el rectángulo de cielo que encuadraba el marco de una de las ventanas... Para alejar la turbadora visión sacudió con fuerza la cabeza, y tornó a abismarse en la página a medio escribir de su cuaderno de observaciones de laboratorio.

"...el período de incubación. Demuestra una extraordinaria resistencia..."

Otra vez vino a distraerla una nueva visión... ¿Qué era lo que se divisaba allá lejos, en el horizonte? ¿No se habría dicho que era un buque fantasma, el humo de cuyas chimeneas iba a confundirse con la Vía Láctea?...

Estéfana dejó la estilográfica sobre la mesa y echóse hacia atrás en el amplio sillón en que estaba sentada.

—¡Otra noche más—¿y cuántas van ya?—perdida por completo!—exclamó de mal talante—. Decididamente, he perdido la fijeza de atención, y, en cambio, estoy adquiriendo una nerviosidad exagerada, insoportable... ¡A este paso llegaré a ser inútil para el estudio y me será imposible trabajar!

Apagó la luz eléctrica, y fué a sentarse en una butaquita que había al lado de la ventana más próxima a la mesa. Con la cabeza echada hacia atrás, apoyada en la pared, dejó que su mirada vagara por el bellísimo panorama, que tan familiar le era, envuelto a aquellas horas en las tinieblas de la noche, cuya negrura tachonaban de puntitos luminosos las estrellas.

Después de un rato de contemplación extática de las maravillas de la naturaleza y de los misterios del mundo sideral, Estéfana de Lessart, ya más tranquila de espíritu trató de analizarse interiormente, de someter a un detenido examen sus sentimientos más íntimos, sus más recónditos pensamientos. ¿Cuál era la causa determinante de la sensación de angustia que con tanta frecuencia solía invadirla, que en aquel preciso instante la martirizaba? ¿A qué obedecía la impaciencia, totalmente injusta, que de algún tiempo a esta parte le inspiraba la bonísima Ascensión? ¿Por qué aquella repentina desgana por el trabajo, que había sido siempre su pasión más fuerte, su única inclinación? ¿Qué podía explicar la melancolía que de cuando en vez la abrumaba? ¿Por qué rodaban por sus mejillas unas lágrimas absurdas, inmotivadas, y que ella, por su parte, dejaba correr estúpidamente, sin preocuparse en enjugarlas? ¿Por qué?...

Más intensos cada vez, los perfumes de las flores subían del jardín en el aire quieto de la noche, como penachos de humo aromado que se escaparan de mil pebeteros; después de los ardores de un día abrasador, la naturaleza languidecía en un apacible reposo. A través de los sollozos que de cuando en cuando levantaban su pecho y aceleraban el ritmo de su respiración, Estéfana de Lessart murmuró:

—Y en el Rif hay quienes mueren a estas horas...

¿Estaba aquí, en este pensamiento, la causa de las lágrimas que con tanta abundancia brotaban de sus ojos?

Orgullosa, la condesita ahogó, para no escucharla, la respuesta que le daba el corazón, su propio corazón. Secóse los párpados con la punta del fino pañolito de batista, se levantó de la butaca, le dió vuelta al conmutador de la luz, y otra vez ocupó su puesto delante de la mesa de estudio. El cuaderno de anotaciones se le ofrecía abierto por la página en que había quedado interrumpida la escritura:

"...el período de incubación. Demuestra una extraordinaria resistencia."

Estéfana de Lessart empuñó la pluma estilográfica, y, con la misma energía que acostumbraba a poner cuando tenía necesidad de vencer cualquier debilidad de carácter, se puso a escribir afanosamente. Durante una gran parte de la noche, hasta hora muy avanzada, trabajó atenta, prohibiéndose la más leve distracción, insensible al delicioso perfume que iba impregnando la estancia, rebelde al tierno que, como un brote verde, apuntaba en su corazón de mujer y cuya voz dulce y armoniosa se negaba a escuchar...

* * *

Lenta, suavemente, sin una sacudida, el paquebote surcaba la superficie diáfana, transparente del mar, y, bajo los rayos del sol de mediodía, la hélice trazaba un surco luminoso con irisaciones de pedrería. De codos en el empalletado de proa, Miguel Darbois contemplaba, con entristecida mirada, a Argel la Blanca, más blanca todavía a través del aire requemado y movedizo, que hacía de ella una ciudad encantada, de ensueño, de cuento de hadas. El anfiteatro de la costa argelina iba disminuyendo, haciéndose más pequeño cada vez; dentro de poco desaparecería por completo, como reabsorbido por el Océano; muy pronto no habría sino dos inmensidades azules: el cielo y el mar, fundidas allá a lo lejos, en la línea sinuosa del horizonte, en un estrecho abrazo...

El capitán médico cogió sus prismáticos de campaña y durante un buen rato buscó todavía, por encima de las alturas de Mustafá, el contorno esbelto, gracioso de la señorial mansión del conde de Lessart... Todo se confundía ya en el panorama borroso e impreciso, envuelto en la bruma... Todos los recuerdos, que ahora quería evocar, se confundían también en la mente del joven oficial: el de "La Rosaleda", el de Estéfana, el del deslumbramiento de su llegada a Argel, el de la alegría de volver a encontrar, cerca de Etienne Clane, un hogar hospitalario, acogedor... Todo, la ciudad blanca y las sensaciones que en ella había experimentado, caía deshecho, pulverizado en el pasado, y venía a convertirse en un algo lejano, inaccesible...

Sólo un punto retenía aún las miradas ansiosas del viajero; por encima del horizonte, emergiendo de él, brillaba la cúpula de la Catedral de Nuestra Señora de Africa... Una gran confianza, dulcísima y aquietadora, inundó el alma atribulada de Miguel, que, en voz a penas perceptible, con acento suplicante en el que latía la fe, exclamó:

—¡Ah, Señora!... ¡Oh, Virgen venerada en esta tierra que tan vuestra es!... ¡Alcanzadme la gracia de olvidar!... ¡Lo necesito tanto!... ¡Me traerá tanto bien el olvido!

Un grupo de oficiales del Ejército y de médicos militares, voluntarios como él, aproximóse en aquel momento a Darbois. El que representaba más edad, a quien Miguel conocía por haberlo visto dos o tres veces en el hospital de Dey, le dijo sonriendo:

—¡Muy embebido va usted en sus meditaciones, mi joven amigo! Cualquiera diría, viéndolo tan soñador,

(Continuará.)