Diario de Burgos

Martes, 17 de Abril de 1990. N.° 30.565 | Fundado en 1891 | Medalla de Oro de la Ciudad | 75 Ptas.

Nuevas protestas en Trespaderne con cortes de algunas carreteras

Vecinos de Trespaderne iniciaron ayer nuevas acciones de protesta por el cierre del Centro de Guardias Médicas, cortando el tráfico a lo largo de las últimas veinticuatro horas, siendo más notoria su actitud al coincidir con el regreso de las vacaciones de Semana Santa en el País Vasco, ya que era jornada festiva.

Los vecinos se concentraron en el Crucero, formándose largas colas de vehículos, especialmente turismos y camiones. También se formaron barricadas con árboles cortados de las proximidades y la actitud se prolongó en principio hasta primeras horas de la tarde. Posteriormente continuaron intermitentemente por la tarde ante la presencia de fuerzas antidisturbios que fueron recibidas con aplausos por parte de los vecinos manifestantes.

Unos treinta miembros de la Guardia Civil consiguieron sin problemas que el tráfico se restableciese, pero más tarde y cuado habían abandonado la zona nuevamente se repitieron las acciones de corte en las carreteras BU-550, BU-530 y N-629 en direcciones al Norte.

A las ocho de la tarde las fuerzas se retiraban, pero existía la impresión de que en días sucesivos puede haber otras acciones de protesta de estos vecinos que estiman que la medida adoptada por la Junta de Castilla y León es injusta y que, por ello, es preciso ha de ser atendida su solicitud

Página 10

Varios rostros de la inolvidable Greta Garbo. Efe.

Murió «la Divina» Greta Garbo

A los 84 años de edad dejó de existir en el «New York Hospital», de la isla de Manhattan, muy cerca de su residencia habitual, la actriz sueca Greta Garbo

Un portavoz del hospital, en un escueto comunicado dio la noticia a los medios de comunicación, señalando textualmente que por deseo de la familia, no serían reveladas las causas ni las circunstancias de su muerte.

Un amigo de la Garbo, Ben Buttensweisser, dijo a la Prensa local que la actriz había sido sometida a tratamientos de diálisis, pero que desconocía la naturaleza de su enfermedad.

Página 48

Esta tarde, gran apoteosis de «Juega y Gana»

A las ocho de esta tarde, en el marco de la Discoteca Armstrong tendrá lugar la fiesta de entrega de los premios finales del Gran Concurso «Juega y Gana» de Diario de Burgos.

Será entregado un millón de pesetas, el cuarto de esta última fase a Manuel Vázquez Luis, empleado, residente en nuestra capital; un automóvil «Ford Fiesta», donado por Autocid; un viaje a Río de Janeiro, y cinco viajes a Benidorm, regalo de Castilla Mundial y otros numerosos premios de nuestras firmas colaboradoras a varios lectores afortunados.

Amenizará la fiesta Mael Sanjuan que es artista de renombre internacional y que se espera ratifique la categoría de su espectáculo con un rotundo éxito.

Esta apoteosis final de DB se iniciará con la entrega de premios, la actuación y al final el reparto de los principales regalos, culminando un concurso que ha tenido, una vez más un gran eco popular.

El juez Manglano remite las actuaciones al Tribunal Supremo

El juez Luis Manglano, que instruyó las actuaciones por un posible delito de cohecho en el que están presuntamente implicados el secretario de finanzas del PP, Rosendo Naseiro, y a otras cinco personas, se inhibió ayer del caso y remitió la documentación a la Sala Segunda del Tribunal Supremo.

Las fuentes indicaron a «Efe» que esta decisión del juez significa que entre los presuntos responsables de la comisión de un delito se encuentra, al menos, una persona aforada por su condición de diputado o senador.

Al existir indicios de delito en relación a una persona aforada, el juez Manglano ha decidido inhibirse y remitir el resultado de sus investigaciones a la Sala Segunda del Tribunal Supremo, que sería la competente para procesar y juzgar, en su caso, a un aforado.

Las fuentes no pudieron precisar quien era la persona aforada a quien afecta la decisión judicial.

Estas fuentes consultadas por Efe indicaron que a última hora de la mañana de ayer llegó a la Sala Segunda del Tribunal Supremo un vehículo con los numerosos tomos que componen la prueba documental de las investigaciones y las cintas con grabaciones en que se han basado las averiguaciones del juez Manglano.

Esta documentación iba custodiada por un funcionario de policía de Valencia, que la entregó al presidente de la Sala Segunda, Enrique Ruiz Vadillo.

Lo más probable es que mañana mismo la Sala se reúna para estudiar el asunto

Página 19

Comenzó a rodar la muestra «Burgos, tiempo de pop»

Una amplia exposición de carteles, revistas y material fotográfico sobre la «Historia Iconográfica del Pop Español», inaugurada en el antiguo Monasterio de San Juan, marcó ayer el inicio de las jornadas de música joven «Burgos, tiempo de pop», que organizadas por la Concejalía de Cultura del Ayuntamiento, se desarrollan hasta el domingo, día 22.

La exposición, que fue inaugurada por el concejal Enrique del Diego en compañía de Mikel Barsa, coordinador y responsable de la misma, trata de mostrar a través de los veinte paneles que la conforman, la evolución estética que ha experimentado el pop en nuestro país a lo largo desde sus inicios en los años sesenta hasta la década de los noventa.

Página 5

hoy

Informe DB / Los autovisados de las Juntas Directivas del COAM (y III) ..... 6 y 7

Comenzó la huelga en Vicasa 8

La Comisión de la Diputación estudiará el PECH 9

deportes

Hoy, semifinales de la «Final Four» 33

ESPECIAL ECONOMIA
.....Cuadernillo central

ETA preparaba atentados contra la Audiencia Nacional y el M. del Interior

El «comando itinerante» de la organización terrorista ETA, desarticulado hace dos semanas en Francia tras la detención de Henri Parot en Sevilla, tenía proyectado atentar «en fechas inmediatas» contra las sedes del Ministerio del Interior y la Audiencia Nacional, en Madrid.

Fuentes de la Secretaría de Estado para la Seguridad informaron ayer a «Efe» que el miembro del denominado comando itinerante, «Henri Parot», reconoció en sus declaraciones ante la Guardia Civil que entre los próximos objetivos de ETA estaba cometer atentados con coches-bombas contra ambos edificios.

Este destacado activista del «comando itinerante», creado en 1978 por el entonces máximo dirigente etarra Domingo Iturbe Abásolo, «Txomin», y uno de los más sangrientos de la banda armada, ratificó posteriormente estas manifestaciones ante el juez Carlos Dívar, titular del Juzgado Central de Instrucción número 4 de la Audiencia Nacional y encargado de las investigaciones.

De acuerdo con la declaración de Parot, según informaron a «Efe» las citadas fuentes de la Seguridad del Estado, los atentados contra el Ministerio del Interior y la Audiencia Nacional, órgano judicial encargado de juzgar todos los delitos de terrorismo, iban a realizarse mediante coches-bombas aparcados en las inmediaciones de ambos edificios.

Para ello, el «comando itinerante» de ETA disponía de información detallada sobre los sistemas de seguridad de ambos edificios

Página 26

DESDE LA PRIMERA PESETA SIN COMISIONES

Hasta un 15%

Depósito Mensual

T.A.E.
1M — 12%
3M — 13%
5M — 13'50%
10M — 14%
50M — 15%

Tel. 900 19 19 19

BNP

Grupo Banque Nationale de Paris

R.B.E. 363/90

M.C.D 2018

Día a día

La financiación, una cuestión pendiente

ULTIMAMENTE parece preocupar de manera especial todo lo referido a la financiación de los partidos políticos y de los sindicatos como el propio medio de contar con recursos de subsistencia en la Iglesia Católica y en otros grupos religiosos. Hay voces que claman por el proteccionismo en una sociedad como la nuestra, mientras otras entienden que no, que deben superarse los tiempos en los que todo salía de «papá» Estado y que es necesario conseguir la plena autonomía.

La financiación de los partidos es cuestión que puede estar directamente relacionada con el escándalo del «caso Naseiro», se ha dicho. No menos puede ocurrir con el asunto de las supuestas cantidades entregadas por un periódico cántabro socialista que supuestamente otorga cantidades de sus beneficios al partido; del asunto Juan Guerra se ha dicho de todo en los últimos tiempos y ahora con ocasión del Congreso de la Unión General de Trabajadores se ha resaltado la fuerte deuda que tiene esta central socialista con casi dos mil millones de pesetas de números rojos, después de entregarse hace unos años a cuenta del patrimonio sindical una fortísima suma por parte del Estado que fue motivo de polémica y protestas.

Una sociedad realmente libre ha de huir de todo proteccionismo. Esa es la clave. Los afiliados a los sindicatos deben pagar sus cuestiones y financiar sus organizaciones representativas, como los partidos deben contar con número suficiente de afiliados y de cuotas para poder afrontar una situación económica. Los gastos de todos no pueden ir sólo a quienes ganan en detrimento de las minorías que nunca serán más amplias por la propia limitación del sistema. Lo ideal lo adecuado, lo auténticamente democrático es que cada cual aporte sus medios para ser autónomos, independientes, no correas de transmisión de otras ideas.

Parece claro que la sociedad española quiere que los sindicatos sean fuertes, como los británicos, los alemanes (que parece que es el mejor ejemplo internacional) o los americanos. Cuando se trata de agrupaciones gremiales subvencionadas, apoyadas desde el aparato son otra cosa.

De ahí la importancia que tiene abordar el procedimiento de financiación, sus controles y el plan progresivo de autonomía para que cada cual afronte sus propios gastos y necesidades.

Quisicosas

Martinillos

LA gran fiesta de Diario de Burgos, hoy, martes, por la tarde en la Discoteca Armstrong, promete constituir todo un éxito en la entrega de los premios del concurso «Juega y Gana», nada menos que el cuarto millón de esta última fase, el automóvil Ford «Fiesta» donado por Autocid, varios viajes turísticos, regalo de Castilla Mundial y numerosos premios de firmas colaboradoras.

El artista Mael Sanjuán —número fuerte de la gran fiesta— elevará, sin duda, la temperatura de la alegre velada.

● La nueva y severa Ley de Tráfico ha influído poderosamente en el resultado de la operación «Semana Santa 90», al menos en nuestra provincia, pues el número de accidentados ha sido sensiblemente inferior al registrado el año anterior.

El fuerte aumento de la cuantía de las multas a los infractores ha servido para una mejor mentalización del usuario del coche, juntamente con la difusión general de la campaña de Seguridad Vial y las acciones de vigilancia básica en cuanto a alcohol, velocidad, cinturón, casco de protección en los motoristas, etc.

De todos modos el balance nacional de muertos es importante.

● El Himno a Burgos presenta diversas versiones en las estrofas finales. Lo advierte un lector que, a la vista de fotocopias, dice que, por ejemplo, «en una edición del Ayuntamiento en la partitura de la música se dice una cosa —yo estimo que es lo correcto— y en la página donde vienen las dos estrofas completas, aparece otra distinta pues aquí repiten dos veces «tierra» y se olvidan de la «cuna».

Entiendo que lo correcto es el texto de la partitura: «¡Salve, tierra adorada de mi amores!, ¡Salve, cuna sagrada de mis mayores!». Las alteraciones se producen en la edición de agendas no municipales y creo que el Ayuntamiento debe ser el que diga cuál es lo auténtico, en evitación de errores».

● El tráfico en el casco antiguo de la ciudad preocupa a todos y esto explica el porqué del debate DB celebrado en esta Casa y de cuyo contenido ha informado ampliamente este Periódico a través de nuestra compañera Mery Varona.

En general la política de declarar peatonales nuestras viejas rúas se considera buena pero mediante medidas convenidas previamente.

Los criterios del moderno urbanismo se orientan hacia la humanización de las arterias del casco antiguo de las ciudades y debe primar el interés general sobre el particular.

Razonable.

● A pesar de las fiestas de Semana Santa, los servicios de limpieza han funcionado bien, en general y ello dice mucho a favor de Burgos, aunque siempre concurren las excepciones de vecinos que no acaban por colaborar y mostrarse ejemplares en el aseo urbano.

Existen sectores donde sí convendría aumentar y completar los contenedores reservados a depósito de cartón, plásticos y vidrios.

● Los aficionados al mono-patín se están poniendo de moda en todas las ciudades y no pocos jóvenes han encontrado un sistema ideal para sus desplazamientos por la ciudad, considerando que es más deportivo y más económico que el «bonobús».

Estos arriesgados patinajes no han alcanzado todavía en Burgos el furor que en otras capitales pero inquieta el cariz que van tomando algunos comportamientos temerarios de chavales que se juegan la vida en el asfalto y no estaría de más que los padres se preocuparan de lo que hacen sus hijos cuando salen a la calle con los patines a cuestas.

● Ayer, en Trespaderne fue una jornada de grave tensión como consecuencia de la protesta por el asunto del centro de médicos. Quienes tuvieron que esperar muchas horas para el paso hacia el País Vasco mostraron su disgusto, pero las fuerzas de seguridad trataron con escasez de medios de afrontar el problema.

Retina

Normas para la publicidad en el casco antiguo.— Esta es una de las cosas que contempla el «Pech». Hay que poner orden en tanto desorden cuando se trata de una ciudad con una zona histórica a respetar en los diferentes grados que contemplan las disposiciones legales. La fotografía es un ejemplo de que algo hay que hacer para que el tratamiento sea el adecuado.

RESTAURANTE LA TABLA
● TABLA DE PESCADO
● TABLA VARIADA ● TABLA MIXTA
Reuniones - Comidas de Empresa...
C/. CALZADAS, 7 — Telf. 272384

La mejor inversión
Un chalet, bungalow o apartamento en los mejores lugares de la costa.
Máxima rentabilidad
Entrada desde 972.000 pts.
CAJA TERRITORIAL DE MADRID
VAPF
DELEGACIONES EN BURGOS
C/Santander, 6-2º izda.-Telf.269077
Travesía del Mercado, 4 (Hondillo) Telf.208298
Centro Com. ISILLA 1ª pl. Of. 6-Tel. 509438
ARANDA DE DUERO BURGOS

MESON DE LOS INFANTES
Restaurante
TODOS LOS DIAS
OLLA PODRIDA
LENTEJAS MEDIEVALES
CORDERO LECHAL
Corral de los Infantes - Telf. 205982

MAQUINAS RECREATIVAS TIPO B
Vendo guías hostelería
Telfs. (948) 274098
(91) 5714646

UN ANUNCIO NO ES CARO
según su costo, sino según su difusión
Antes de contratarlo asegúrese de esto mismo
Si no le basta su observación personal, asesórese en una Agencia de Publicidad
Siempre resolverá anunciarse en
DIARIO DE BURGOS

M.C.D 2018

Crónica de lo que pasa

Un socialismo bifronte

Emilio Romero

NICOLAS Redondo ha confirmado —con creces— su liderazgo en la UGT y, simultáneamente, otro liderazgo político; también socialista. Nicolás Redondo es el auténtico opositor de Felipe González, y no en cuanto a que sea un aspirante a liderar el Partido Socialista, sino porque el socialismo español tiene en estos momentos dos personajes principales: Felipe González y Nicolás Redondo. Lo original e importante de todo esto es que el socialismo español contemporáneo tiene dos organizaciones en discusión o polémica, y hasta en confrontación: el Partido y el Gobierno socialista, y la UGT. Todos los dirigentes que han sido confirmados o nombrados en este Congreso sindical son de militancia socialista. Así es que tenemos un Partido Socialista en el Gobierno, con un líder y su acompañamiento, que es Felipe González; y una organización sindical socialista, que se ha caracterizado como importante grupo de presión y de confrontación, que es la UGT, cuyo dirigente es Nicolás Redondo. ¿Para qué vamos a andar con especulaciones teóricas, con tradiciones sindicales, o con la presencia jubilosa del veterano Ramón Rubial, Presidente del Partido, en el Congreso de la UGT? Ramón Rubial no es otra cosa que una figura histórica de representación y de presencia obligada en el Partido, pero el líder es Felipe González —que además es Presidente del Gobierno— y el segundo de a bordo en influencia y en actividad es Alfonso Guerra. Eso que se ha venido llamando «la autonomía» de la UGT, con la intención de pluralidad de los trabajadores, no es otra cosa que una argucia estratégica para evitar la denuncia de que Felipe González y Nicolás Redondo no se entienden, y cada cual está en un mundo distinto, de la ideología y de la realidad socialista. Nicolás Redondo aspira a dirigir la política económica y social del país, y Felipe González no se presta, desde hace tiempo, porque sus responsabilidades de Gobierno, su descubrimiento de unos modos económicos para crear, simultáneamente, riqueza y justicia, son diferentes a los que solamente tienen la obligación de pedir —aunque muchas veces sea justo— pero con escasa contribución de actitudes políticamente no rentables. Felipe González ha descubierto el modo de hacer riqueza para simultáneamente repartirla. Y no ha dejado de ser intervencionista, según declara frecuentemente el mundo financiero y empresarial. Nicolás Redondo está en otro mundo, y que es más grato de proclamar. Felipe González y Alfonso Guerra no estuvieron en el Congreso.

Así es que tenemos en estos momentos un socialismo con mayoría absoluta en el Parlamento, pero aparece quebrado por los dos sindicatos —el socialista y el comunista— y por algunas familias interiores rebeldes. Al mismo tiempo, tenemos a los comunistas residuales, reforzados por un socialismo más clásico, y por un sector más extremista del voto sindical. Eso que podríamos llamar «la izquierda española», tiene esta imagen actual. Son más que sus adversarios, pero están desunidos y en colisión.

Una nota original, que no ha ocurrido más que en España, ha sido la presencia en el Congreso de la UGT socialista —y en su sesión última—, del líder de la derecha, José María Aznar quien, lógicamente, sería recibido con división de opiniones: aplausos y pitos. Había sido invitado, pero en trances como estos —de estrategia inteligente pura— tendría que haberse hecho lo que hizo Suárez, y es mandar a un representante suyo. Julio Anguita —naturalmente— estaba allí. Esto lo habrán leído en Francia, en Alemania, y en Inglaterra, y se estarán muriendo de risa. La modernidad no se expresa con estos actos, sino con soluciones programáticas para producir en un país bienestar, mediante la utilización de la riqueza de hacer justicia. En tiempos de libertades, los programas económicos y sociales tienen que estar ensamblados. Las escenificaciones esperpénticas sobran.

Observatorio

Golpe a Aznar

Antxon Sarasqueta

LOS hechos de Semana Santa han sido un golpe a la credibilidad política de José María Aznar y su partido. Esos son los hechos, por muy distintas que sean las intenciones, causas y circustancias, de los actores aparecidos en el drama. Desde que Aznar apareció el pasado sábado ante la prensa, se observa una reacción estratégica de sus dirigentes ante la opinión pública, pero los hechos que motivaron el escándalo son irreversibles, y sus consecuencias ya se han producido. Basta escuchar y leer los medios de comunicación, para comprobar que el llamado «caso Naseiro» aparece en paralelo con el «caso Guerra» y otros «casos», y que la sospecha de que los partidos actúan con unos sistemas de financiación poco claros, repercute en su descrédito.

Nada de esto es nuevo. Más bien todo lo contrario, es una vieja canción. Los escándalos, acusaciones, filtraciones y campañas, han sacudido a casi todos los líderes políticos. Desde la presidencia y luego desde la oposición, Adolfo Suárez ha vivido momentos dramáticos. No sólo le acusaba la oposición cuando estaba en el poder, sino que desde su propio partido, los cuarteles, la Banca y vaya usted a saber de que otros rincones, salían las filtraciones y acusaciones más variadas. Es una vieja técnica política, que puede ser prefabricada o simplemente aprovechar con habilidad el escenario dispuesto. Destruir o mermar la credibilidad política del adversario.

¿No se han quejado Felipe González y los dirigentes socialistas de no se sabe qué campañas? ¿No han participado en muchas? ¿Cuántos navajazos de esa índole vimos en UCD? ¿Cuántas historias de ese tipo han vivido el Partido Popular y los nacionalistas? Escuchas ilegales, Banca Catalana, querellas oportunas y olvidadas. La lista sería interminable. Los dossiers, las versiones interesadas con medias palabras que descalifican al político, o al periodista y el medio que publicó una información que gusta poco a los interesados. El chascarrillo que se corre por los círculos políticos y de prensa. Es el lodazal de la política. Existe en todas partes, se dice para restar importancia, pero el elector y contribuyente español no vive en Camboya.

Felipe González, Adolfo Suárez, Jordi Pujol... todos habían resultado «tocados». ¿Quién era el único lider que no lo estaba y que además demostraba vivir la euforia de un liderazgo inmaculado? José María Aznar. Al líder del PP ya le sacaron aquello de las facturas de los grifos de oro, cuando era presidente de Castilla y León. Fue como una broma, pero también hubiera debido ser como un aviso. Luego vino su intervención, algo deslabazada, en el pleno del vicepresidente Alfonso Guerra, que en lugar de aclarar sus responsabilidades en el escándalo originado por los negocios privados de su hermano desde un despacho oficial de la delegación del Gobierno en Sevilla, se dedicó a amenazar a la oposición con tirar de los trapos sucios. Aznar citó entonces una serie de lugares de España, que nadie comprendió a qué venía, pero luego él mismo explicó que se trataba de decir que investigasen por donde quisieran porque él no tenía miedo de que le cogieran. Estaba limpio.

A pesar de todo, el líder del PP no tenía el escenario previsto, y quizas ese haya sido su error político. La jungla política ofrece estas y otras jugadas más retorcidas. Algún día ha explicado el diputado popular, Luis Ramallo, que él inició la denuncia contra Pilar Miró, por un dossier sin remitente que apareció sobre su mesa. Luego el propio Ramallo se ha lamentado de aquello que originó el escándalo. Pero la trampa fue puesta ¿Por quién? ¿Quién se benefició políticamente? Será interesante que algún día el juez Manglano de Valencia explique cómo comenzó todo, desde el origen más minucioso, en el «caso Naseiro».

Los escándalos de corrupción no perjudican al sistema democrático, es su lavado permanente. Algo tendrán que hacer los partidos, por ejemplo, para aclarar sus cuentas y hacer una política más trasparente.

Cartas al DIARIO

Más inseguridad ciudadana

No soy partidario de echar más leña al fuego, participando en aumentar el clima de inseguridad vivida por gran parte de los ciudadanos, pues mi relato parece ser que tiene que ver algo con ello y que conste que no culpo a nadie en particular de tal situación, el mundo, todos nosotros y en primer lugar los mayores podemos apuntarnos un gran coeficiente...

Aunque mi queja, en esta ocasión está relacionada con la juventud, quiero hacer constar por anticipado que, en general a los jóvenes les tengo en gran estima y consideración; me parece que se diga lo que se diga, y repito en general, son gente sana y noble, que ellos tampoco son tan culpables de los despropósitos que conlleva un mundo de consumismo, no guiado ni dirigido por ellos.

No obstante siempre existe en toda clase de individuos la oveja negra, de una de estas voy a referirme. Se trata de un muchacho joven con instintos muy poco dignos, según luego explicaré. Creo que tal individuo por su juventud está a tiempo de rectificar o no volver a reincidir si fue la primera vez, pues de insistir en actos como o parecidos al que me referiré puede resultar fatal para él.

El viernes, día 6 de Abril, cuando regresaba con su sana alegría de chica joven mi hija a casa, en la calle San Pedro Cardeña, sobre las 2,40 de la madrugada, después de pasar una velada con sus amigas, cuando abría la puerta del portal se avalanzó sobre ella un joven, sujetándola e intentando introducirse con ella en el portal. Mi hija se defendió como pudo gritando desesperada y dirigiendo arañazos al rostro del individuo, ante esta actitud éste salió corriendo hacia la zona de la calle Maese Calvo (dirección La Quinta), el disgusto para qué discribirle.

Se trata de un individuo joven, parece de 20 ó 25 años, bien parecido, buena estatura, bien vestido con cazadora de cuero negro o marrón oscuro, pantalones claros. Posiblemente llevase alguna señal de arañazos en la cara.

Si algún familiar o conocido con estos datos le puede identificar (o si él mismo lee la presente) le ruego considere y rectifique esta clase de actitudes que a nada pueden llevarle sino como mal menor a su degradación total. **F. C. G.**

Contestación del comité de empresa de Ory

El comité de empresa de Confecciones Ory quiere contestar a la carta aparecida el día 7 de Abril sobre el conflicto en la citada empresa a raíz de la negociación del convenio, agradeciendo de antemano su publicación.

En primer lugar, recordar la falta de representatividad de tal escrito al ir avalado, según se dice, por «22 eventuales» cuando en el total de la plantilla de la empresa hay 110 eventuales.

En segundo lugar, las huelgas en ningún caso pretenden violar el derecho Constitucional al trabajo sino todo lo contrario, es a veces con huelgas como se garantiza y crean puestos de trabajo y en este caso lo que se ejercita era también derecho Constitucional de Huelga que al haber sido decidido por abrumadora mayoría (tanto fijos como eventuales) debe ser respetado y secundado por todos, so pena de incurrir en el clásico papel de «esquirol». A nadie se le ocurre que ante una propuesta de huelga que sea rechazada por la mayoría la minoría que la quiere se ponga en huelga.

En tercer lugar, la inocencia que se demuestra al afirmar que no hubo coacción por parte de la empresa supone un desconocimiento profundo de las armas que las empresas utilizan para impedir que los trabajadores no se movilicen, siendo los propios contratos eventuales una de las más genuinas. Es evidente que la principal razón de la existencia de tal embrollo de contratos es esta.

En cuarto lugar, la desproporcionada actuación policial estuvo en todo momento enfocada a romper la huelga presionando a las eventuales para que entraran a trabajar; bajo la atenta mirada de la dirección de la empresa.

En quinto lugar, la presencia de compañeros/as sindicalistas de otras empresas demuestran el más elemental sentido de solidaridad para ayudar a unas trabajadoras que se veían acosadas por la empresa y la Policía. Es evidente que esa solidaridad no es compartida por el reducido grupo de eventuales firmantes del escrito.

En sexto lugar, la lucha que en este país se mantiene desde los sindicatos de clase contra la precarización en el empleo está llevada a la práctica fundamentalmente por los trabajadores fijos, que con un nítido sentido de clase luchan por mejorar condiciones aunque no les afecten directamente en estos momentos y pruebas se han dado de haber movido algo más que el culo para sacar adelante esa realidad.

En séptimo lugar, sin duda el comité de empresa de Ory, como la inmensa mayoría, nos gustaría poder tener más tiempo dentro del centro de trabajo para realizar asambleas, reuniones, etc., pero es la empresa quien «lógicamente» impide estas reuniones así pues no queda otro remedio que aprovechar los 15 minutos de bocadillo para tales actividades que en definitiva fue el mismo para fijos y eventuales.

Por último lamentar la confusión de estas trabajadoras al no saber distinguir dónde están realmente sus intereses pues de un buen convenio en C. Ory se benefician todas las trabajadoras, con independencia de su contrato, lo que es evidente es que la contratación supone una cuña de división entre trabajadores fijos y eventuales que no tenemos que consentir para defender mejor nuestros intereses. **Comité de empresa Confecciones Ory. (Rosa-Eva Martínez Gómez).**

Todas las cartas deben de llegar al periódico escritas a maquina, con la identificación completa y comprobable, domicilio y teléfono, si lo tiene y fotocopia del D.N.I. de sus autores, aunque publicamente pueden figurar con seudonimo o iniciales cuando así lo considere la direccion. La extensión nunca deberá pasar de un folio DB en ningun caso se identifica necesariamente ni se responsabiliza de los escritos publicados

M.C.D 2018

Brevemente

Balduíno

Saturnino Lorenzo García

TRADICIONALMENTE la opinión pública valora muy positivamente la actitud de los hombres que, por fidelidad a sus ideas y a su conciencia, muestran coherencia entre su pensar y su obrar. Ya nadie se acuerda de los cortesanos de Enrique VIII, pero todos admiramos a Sir Thomas Moro.

Por todo ello, no sé cómo valorar las burlas, sarcasmos y toda la mala «milk» destilada en los comentarios, relatos, chistes y soflamas, publicados en nuestro país contra la decisión del Rey Balduíno. Digo publicadas, porque entiendo que la mayoría silenciosa ha callado otras cosas: que por encima de las opiniones prefijadas respecto al tema del aborto, el gesto del monarca belga es el de una persona honesta y con mucho coraje.

El único fallo de Balduíno ha sido no incluir a las focas. Si hubiera renunciado por defender a las focas otros gallos hubieran cantado en nuestra cohorte de periodistas sin prejuicios. Pero habló del aborto y de su conciencia, y se topó con que esos dos temas son tabúes en la «honesta» Europa. Algo así como lo era el Muro de Berlín para el comunismo oficial. Pero todo llega. También la admiración pública por una admirable postura.

Lo que se filtra

ya

Un congreso con estrambote

En medio de una nutrida concurrencia —estaban presentes Aznar y Anguita, así como el presidente del PSOE, Ramón Rubial—, que resaltaba las ausencias más notorias, las de González y Guerra, concluyó el Congreso de la UGT con un notable éxito personal de Nicolás Redondo. Si en el congreso han sido fijadas las dos grandes coordenadas innovadoras —la autonomía con respecto al PSOE y la acción conjunta con CC.OO.—, quedan varias incógnitas. La primera es la sucesión de Redondo, a la que no se ha aportado clave alguna. La segunda es la administración de la autonomía recién declarada; es bien probable que el PSOE y la UGT se necesiten en el futuro, aquel para conservar el poder y ésta para no caer en manos de la estrategia comunista de Comisiones Obreras.

EL PAIS

El futuro de UGT

El 35 Congreso de UGT, clausurado el domingo en Madrid, ha sido ante todo el de la sanción oficial de la ruptura del modelo de relación partido-sindicato que ha presidido la historia de esa central. La autonomización de UGT se ha afianzado fundamentalmente en los últimos cuatro años, y esa línea ha recibido el apoyo casi unánime de los delegados. También han sido aprobadas las líneas maestras de la estrategia de la central para el próximo período en cuanto al modelo de concertación propuesto, el mantenimiento de la unidad de acción con Comisiones Obreras, las prioridades reivindicativas y el intento de potenciar el sindicalismo de empresa. El 35 Congreso, a un mes vista de las elecciones sindicales, se celebra, así pues, en un punto en el que UGT ha visto reforzada su autonomía, si bien al precio de fortalecer a su rival en el seno del movimiento sindical.

EL MUNDO

UGT: el punto de equilibrio

El XXXV Congreso de la Unión General de Trabajadores terminó el domingo en un ambiente de sosegada y dichosa autoafirmación, muy en consonancia con la pacificación del clima social que ha sucedido en las turbulencias del último trimestre de 1988 y de los primeros meses del año pasado. Ha sido un congreso de ponderación y equilibrio con dos consolidaciones básicas: la figura carismática de Nicolás Redondo y la autonomía respecto al PSOE. Y ambas consolidaciones se han hecho sin negar ni zaherir a ningún antagonista: ni a Felipe González, ni al Gobierno, ni al «partido hermano». La UGT se libera de la pesada carga de ser el «brazo armado» sindical del PSOE, la famosa «correa de transmisión», pero mantiene su corazón y su cabeza en el ámbito de la ideología socialista. Sin embargo, la presencia en la clausura del congreso de Julio Anguita y, sobre todo, de José María Aznar, indican la capacidad de absorción extrapartidaria del sindicato. La imagen del líder de la derecha centrada entre los militantes ugetistas es un símbolo contundente de hasta qué punto no sólo ha cambiado la vieja central sino el país mismo. Por contra, por primera vez en la transición, Felipe González, no ha acudido a un congreso de UGT.

Václav Havel: un presidente para un pueblo

Jana Novotvá

DRAMATURGO, poeta y ensayista. Presidente de Checoslovaquia. Nació en Praga en 1936 en una familia de constructores clasificada en la república socialista como burguesa, lo que suponía ya una condena; pese a que el padre de Václav H. prestase la sala Lucerna (en el centro de Praga) para actos y reuniones, incluidas las del Partido Comunista.

Finalizada la enseñanza básica, al no serle posible estudiar por su origen burgués, las autoridades políticas le escogieron el oficio de carpintero. Como sufría de vértigos, sus padres consiguieron encontrarle un puesto técnico en un laboratorio y allí permaneció por cinco años, aprovechando el descuido de sus guardianes para finalizar los estudios medios en el liceo nocturno. Aunque no pudo pasar a la Universidad ni entrar en la Facultad de Cinematografía, que era lo que entonces le atraía.

Consiguió trabajar como tramoyista, primero en el teatro ABC y luego en Na zábradli (De la barandilla), que marcaría su destino. De tramoyista pasó a inspector de alumbrado y, sucesivamente, a secretario, lector y, finalmente, asesor artístico. En 1966 se graduó en la Academia de Bellas, estudios que hizo por correspondencia durante el trabajo.

En otoño de 1966 fue acusado por primera vez de preparar la subversión contra la República al haber firmado la declaración llamada «Diez puntos», que rechazaba la política de la denominada «normalización». Václav Havel fue eliminado de la vida pública y cultural, junto con el ex ministro de Exteriores Jiri Hájek y el filósofo Jan Patocka, primeros portavoces, los tres, de la «Carta 77». Entre Enero y Mayo de 1977 permaneció detenido como «iniciador principal de la Carta 77»; y en Octubre de ese mismo año, condenado a catorce meses de prisión con tres años de libertad incondicional por «intento de perjudicar los intereses de la República en el extranjero». En Enero de 1978 fue nuevamente detenido y en Abril participó en la constitución del Comité de defensa de los injustamente perseguidos (VONS) que seguiría jugando un papel significativo en la defensa de los presos políticos. En Mayo vuelve a ser detenido y en Octubre condenado a cuatro años y medio de prisión. En 1983, todavía en prisión, enfermó de neumonía grave siéndole suspendido el encarcelamiento por razones de salud.

El 17 de Enero de 1989 fue detenido en la Plaza de Venceslao con ocasión de conmemorarse el aniversario de autoinmolación del estudiante Jan Palach; y una vez más, condenado, ahora a ocho meses de prisión. Le pusieron en libertad al cabo de seis meses, merced a las acciones internacionales de protesta. El 19 de Noviembre de este año 89 participó muy activamente en la fundación del movimiento Foro Cívico, en un teatro praguense. Y el 29 de Diciembre es elegido Presidente de Checoslovaquia, por la Asamblea Federal.

La elección de un escritor, dramaturgo específicamente, como presidente de un país, causó no poca sorpresa en casi todo el mundo; pero es que también en la propia Checoslovaquia, ya que aparte su condición de intelectual puro era poco conocido por sus compatriotas al habérsele prohibido durante más de veinte años representar sus obras y publicarlas. Pero conociendo un poco de cerca la situación en Checoslovaquia y al propio Václav Havel, se advierte que sin ser éste lo que entendemos por político «profesional», ha sido y es un pensador político. Incluso admitiendo que en buena parte obligado por las circunstancias. Circunstancias que le decidirán finalmente a dar el paso de la especulación del pensamiento al ejercicio práctico de las responsabilidades fácticas. Aunque la «política» se refleje en sus obras como elemento eminentemente artístico.

Václav Havel comenzó escribiendo poesía a los 15 años, aunque su primera obra «de verdad», —La noche familiar— apareció en 1959. Han seguido hasta el momento, numerosas obras de teatro, así como ensayos, críticas literarias, estudios diversos y un libro de cartas (Cartas a Olga) con las que enviaba a su esposa desde la prisión.

En 1986, Václav Havel recibió el Gran Premio Estatal de Austria para literatura europea.

En 1982, Premio Jan Palach (París) por su obra literaria y por la defensa de los derechos humanos. En este mismo año, recibió el Premio Plaisir du Theatre, en París, y fue nombrado Doctor Honoris causa de la Universidad de Tolouse de Mirail (Francia).

El 1986, Premio Erasmo de Rotterdam (Países Bajos).

En 1989 es: Premio de la Libertad (Francia); Premio Olof Palme (Suecia); Premio de la Paz, de los libreros alemanes y Premio de la Ciudad de Viena (Dr. Karl Renner), Austria.

Ramón

La Administración, primer anunciante

Clemente Ferrer Roselló

LA Administración del Estado ha realizado una inversión publicitaria de algo menos de los 11.000 millones de pesetas, en los primeros seis meses del año actual.

Esta importante cantidad supone una inversión superior a la realizada en todo el año anterior y convierte a la Administración en el primer anunciante español.

La inversión se ha distribuido en los treinta y ocho concursos adjudicados, entre la mayoría de las más relevantes agencias de publicidad. Es de destacar que ninguno de los concursos ha quedado desierto.

El Ministerio que más ha invertido ha sido el de Economía y Hacienda que ha adjudicado 6.595 millones de pesetas. Casi 2.500 millones más que el año 1988. Las campañas del Tesoro Público, la de Loterías y Apuestas del Estado y la de la propia Secretaría de Estado para Hacienda, han sido los causantes de este fuerte incremento.

El Ministerio del Interior ha adjudicado 1.576 millones de pesetas, debidos a la campaña para las elecciones del Parlamento Europeo con 1.200 millones y la de Seguridad Vial.

El tercer lugar lo ocupa Agricultura, Pesca y Alimentación con unos 1.270 millones de pesetas, de los que destaca la campaña de Alimentos de España, con un presupuesto de unos 400 millones de pesetas.

El resto de los Ministerios se reparten la inversión a la cual han acudido más de 60 agencias publicitarias, alguna de ellas ofertando en más de doce concursos. Las dos primeras agencias en facturación a la Administración han sido Publicidad 96, con dos concursos ganados y un total de 1.500 millones y Contrapunto que sólo se adjudicó el de las elecciones europeas, pero con un presupuesto de 1.200 millones. La tercera es Arge, con 1.000 millones de dos concursos adjudicados.

No estamos en contra con esta abundante inversión publicitaria por parte de la Administración. Nos parece acertado que los distintos Ministerios hagan sus campañas publicitarias para recomendar o informar algo.

No parece tan acertado las campañas de anuncios que incitan a un consumo y un gasto desaforado, como alguna que hemos visto recientemente. Sería bueno recortar estas acciones.

Bienvenida sea la inversión pública a la publicidad, siempre y cuando se haga en beneficio de todos, en beneficio de la comunidad.

M.C.D 2018

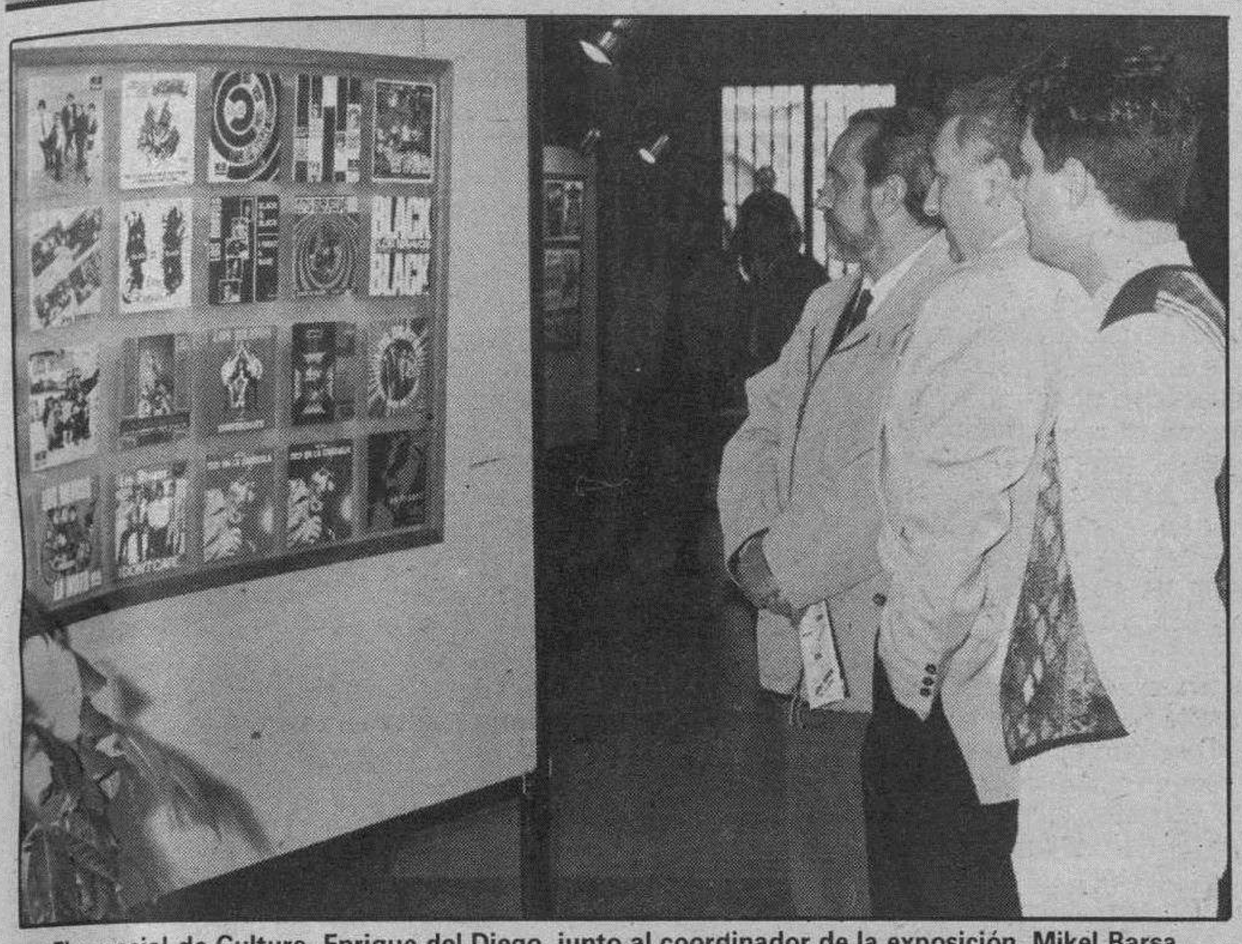

El concejal de Cultura, Enrique del Diego, junto al coordinador de la exposición, Mikel Barsa, y Jesús G. Bueno, organizador de la muestra «Burgos, tiempo de pop». Foto L. Matías).

La exposición iconográfica aborda la evolución estética de la música joven desde distintos soportes como revistas, carátulas, fotografías y carteles. (Foto: L. Matías).

Burgos se viste de pop para toda una semana

Burgos (José Alberto Martín).– Una amplia exposición de carteles, revistas y material discográfico sobre la Historia Iconográfica del pop español, que permanece instalada desde ayer lunes en el claustro del antiguo Monasterio de San Juan, marcó el inicio de la programación «Burgos, tiempo de pop», que continuará hasta el domingo 22.

«No te quieres enterar, ye yé, que te quiero de verdad» canta la televisiva Concha Velasco en esta versión reactualizada de su clásico «Chica, ye-yé»; y este parece ser el grito de guerra con que ha entrado la música pop al asalto de otra década.

La estética joven y la cultura pop se mascan en el ritmo acelerado de los noventa. Sin duda, corren tiempos de pop para la capital burgalesa y así ha querido reflejarlo la muestra «Burgos, tiempo de pop» con una exposición panorámica que sirve para efectuar un repaso y contemplar los trabajos o diseños hechos en nuestro país durante los últimos 30 años, en estrecha relación con el mundo de la música y el cine. (Se trata de una exposición absolutamente basada en la estética, que no tiene nada que ver con la calidad de los grupos ni la música que hacían, sino a la imagen que se daba y que se ofrece ahora. Es decir, desde la más rabiosa actualidad hasta lo más antiguo en cuanto a la música pop se conoce», explicaba Mikel Barsa responsable y coordinador de esta muestra que ayer lunes inauguraban las autoridades municipales. «La Historia Inconográfica del Pop Español» trata de ser una muestra significativa de la evolución estética que ha sufrido el pop en nuestro país a lo largo de estas cuatro décadas. Así podemos contemplar, a través de una veintena de paneles, distinto material bibliográfico, fotográfico, discográfico o o cinematográfico, desde los comienzos (1959-1964) con los Estudiantes, Miky y los Tonys, Pekenikes; la primera edad de oro del pop español (1965-1969), con Los Canarios, Los Bravos, Sirex, Los Llopis y Mike Kennedy; hasta la nueva ola (1980-83) con Almodóvar y McNamara, Gabinete Caligari, Los Secretos, Los Elegantes, Ramoncín, Glutamato Ye-Yé, Alaska y Los Pegamoides, Radio Futura; y otros nombres asociados al fenómeno del rock progresivo o mesetario de los setenta como Suburbano, Triana, Alameda, Medina Azahara o Los Comuneros.

La muestra dedica una especial atención en sus murales a dos grupos tan representativos de una década como fueron el Dúo Dinámico y Los Bravos. También ocupa un lugar destacado la música con raíces y el flamenco, con un particular tratamiento estético, sin olvidar los trasnochados festivales de verano, encabezados por el de Benidorm, con nombres como los de José Gaurdiola, Tony Ronald, y otras curiosidades como carteles de películas, las portadas de revistas (Fonorama, Fans, Ondas) y los «picture disc» o discos pintados.

Una jornada empañada por incidentes

Burgos (J.A.M.).–Además de las protestas airadas de algunos vecinos de la plaza de San Pablo en Gamonal, donde se ha ubicado la carpa-pop que acogerá las actuaciones de los doce grupos finalistas y las bandas invitadas, la primera jornada de la muestra de música joven de Burgos, estuvo salpicada por los incidentes protagonizados por un grupo de «rockers» en el exterior pasadas las diez de la noche. Hasta entonces las actuaciones de los tres finalistas se habían desarrollado con total normalidad. Por el escenario habían desfilado los grupos Consulado del Mar, y Remington, que dejaron un buen sabor de boca entre los aficinados. Tambien es cierto que la actuación de los mirandeses The Crack, –terceros en intervenir–, abusando del tiempo establecido por la organización, debió exasperar al respetable y al resto de los músicos que habían intervenido anteriormente; sin embargo, la «bronca» y las agresiones se originaron en los aledaños del recinto. A la salida, alguno de los allí presentes increpó a los componentes del grupo The Crack con «ya están los de Miranda tratando de dar la nota» y en ese mismo instante los acontecimientos se precipitaron con celeridad, haciendo casi imposible la labor de los miembros de seguridad por contener el ánimo encendido por ambas partes implicadas en la refriega. Las peleas, agresiones, golpes y puñetazos entre los seguidores llegados desde Miranda de Ebro para ver a su grupo y los «rockers» que se habían concentrado en las inmediaciones de plaza de San Pablo se prolongaron hasta las once de la noche cuando hicieron acto de presencia varias dotaciones de la Policía Nacional y Local. La jornada de continuó con la actuación del grupo catalán No Lo Sé y la proyección del filme «Hail, Hail Rock & Roll».

M.C.D 2018

INFORME DB: LOS «OTROS CASOS» DE LA CONSTRUCCION

Los autovisados de las Juntas Directivas / y III

Informe coordinado por Antonio José Mencía

Hemos visto en los dos capítulos anteriores como las exigencias que se le plantean a Antonio Méndez Pozo no tienen el mismo tratamiento en proyectos de otros promotores. En este tercer capítulo se pretende analizar si las Juntas Directivas del COAM se autoexigen esos mismos requerimientos para concederse el visado a sus propios proyectos.

Es difícil, sin embargo, encontrar proyectos de estas personas, pues no abundan sus trabajos en la ciudad.

El edificio de «Maristas» representó una importante mejora en las alineaciones. La fotografía de archivo muestra la ampliación de la calle.

La actuación de las Juntas Directivas no puede empañar el buen hacer de los colegiados de Burgos, así como la honorabilidad de la institución colegial

Los estatutos de la Junta reconocen mayor rigurosidad en cuanto a los visados de los propios miembros. Pese a esta declaración de buenas intenciones los hechos demuestran que en la práctica no fue así.

Santa Dorotea

Siendo presidenta del COAM **Marina Escribano**, el arquitecto **García Gallardo**, miembro de la Junta Directiva del COAM, presenta un proyecto para construir un edificio en la calle de Santa Dorotea. Este proyecto obtiene el visto bueno del COAM el 15 de marzo de 1985.

El informe jurídico redactado por el técnico del Ayuntamiento dice lo siguiente:

«A nuestro entender el único plan vigente en esta fecha es el Plan García Lanza, con la salvedad para este supuesto de que no hay coincidencia entre las determinaciones del mismo y las previstas, y ello por las siguientes razones:

1.- El terreno que nos ocupa está ubicado en la unidad B-9 a desarrollar por el plan parcial de polígono con 4 metros cúbicos/metro cuadrado.

2.- Aún considerando (con todas las reservas legales) la aplicación de un índice básico de tres metros cúbicos/metro cuadrado aplicado a 1.246,84 metros de superficie apta para edificar, resultaría un volumen total de 3.740,52 metros cúbicos, **prácticamente la tercera parte de lo proyectado**.

3.- A efectos discursivos y con iguales reservas aún tomando el índice de 9 metros cúbicos/metro cuadrado de **solar excepcional**, el proyecto presentado superaría el volumen resultante de tal aplicación.

A nuestro parecer, por el momento existen suspendidas licencias de edificación en todo el ámbito del plan, **sin que pueda otorgarse licencia por la falta de coincidencia en los planeamientos citados** y además por encontrarse sometida la zona a la regulación específica de un plan especial (PECH)».

Pese a este informe de fecha 3 de abril de 1985, el Colegio –que ya había dado el visado al proyecto básico– **no recurre la licencia de obras concedida**, esos sí, por unanimidad de todos los grupos municipales.

General Mola

El día 21 de diciembre de 1984, ocupando el cargo de presidente del Colegio **Marina Escribano** y el de secretario **Jesús Arribas**, se visa un proyecto de 16 viviendas a construir en la calle General Mola números 28 y 30, del cual era arquitecto redactor el propio secretario, **Jesús Arribas**.

El informe dado por los arquitectos municipales con fecha 28 de marzo de 1985 dice lo siguiente:

En cuanto a alturas: no cumple, pues la máxima fijada es 15,50 metros y se proyectan 17,80 metros.

En cuanto a volumen. No cumple, pues se consume un total de 9,02 metros cúbicos/metro cuadrado, cuando al ser ordenación de manzana no debía exceder de un tope de 6 metros cúbicos/metro cuadrado.

En cuanto a dimensión de patios: No cumple.

El informe concluye diciendo: «cabría la posibilidad de otorgamiento de licencia si se cumple la condición de volumen impuesta por el vigente plan García Lanza».

Para ello era preceptivo la «ordenación de manzana», y **sin llevarse a cabo ésta no tuvo el señor Arribas problemas para obtener el visado**, ni el Colegio interpuso contenciosos-administrativos para anular la licencia de obras, que se recuerda fue su actuación en Maristas.

Según medios jurídicos consultados por DB, los supuestos contencioso-administrativos que llevan a la Junta Directiva del COAM a actuar conta Méndez Pozo se cumplen también en otros numerosísimos casos y siempre les resultó extraña la actitud contradictoria del COAM, que se desmarcaba de la realidad administrada y del común *sentir* de las partes interesadas: administraciones, promotores y demanda de viviendas. Este caso de **Jesús Arribas** es un ejemplo clásico de proyecto al que los tribunales también habría retirado la licencia, ya que se actúa sin ordenación de manzana. En rigor hay que decir que han sido cientos las licencias concedidas y que exigían esta figura, aunque el Ayuntamiento reconoce que sólo se han redactado cinco y aprobados por el Ministerio tres (curiosamente dos de Río Vena) y el Colegio confiesa que no ha visado ninguno, ni lo exigió salvo en las promociones de Méndez Pozo.

Cuatro mil metros cúbicos de Lavaderos

El hoy presidente del Colegio, **Javier Bartolomé**, presentó durante la presidencia de **Marina Escribano** un proyecto para construir 24 viviendas en la calle Lavaderos. Este proyecto se visa el 28 de mayo de 1985 y nuevamente reciben una seria advertencia de los técnicos.

«El solar donde se pretende edificar está calificado, según el aún vigente plan general García Lanza, como zona residencial de alta densidad y un *índice* volumétrico a desarrollar mediante plan parcial de barrio de cuatro metros cúbicos/metro cuadrado.

Cinco suspensos de la «Junta»

- Por hacer de la misma normativa urbanística interpretaciones contradictorias y opuestas al margen de criterios objetivos.
- Por concederse autovisados polémicos.
- Por emplear procesos jurídicos tendenciosamente.
- Por poner en duda el prestigio y la equidad de la institución que representa a todos los arquitectos.
- Por su silencio repetido ante las llamadas de DB.

El indiscriminado uso de los procesos jurídicos

En un informe elaborado por catorce arquitectos burgaleses se dice que Antonio Méndez Pozo sólo promueve el 15 por ciento de lo construido en este período. Ese estudio afirma que este empresario tiene una situación media en cuanto a incremento de los aprovechamientos y el primer puesto en cuanto a cesiones efectuadas.

Estos arquitectos reconocen que el 100 por cien de los solares construidos presentan incrementos de aprovechamiento respecto a las previsiones de la aprobación inicial del PGOU. ¿Qué sucede con el 85 por ciento restante y cuál es la actitud de las Juntas Directivas del COAM?

La dificultad para cumplir las exigencias respecto a algunos puntos obsoletos (ordenación de manzana, plan parcial de polígono, plan parcial de barrio, normativa sobre edificabilidad, reserva de viales que supondría la desaparición de edificios históricos en nuestra ciudad, etc...) hace que exista la sensibilidad por todas las partes de no respetar exactamente esos criterios administrativos. Actuar de otra forma por parte del COAM o del Servicio de Desarrollo Urbano hubiese contrariado gravemente las necesidades de Burgos. De hecho, prácticamente todas las exigencias del plan García Lanza no se recogen en el nuevo plan, y las normas entre la antigua y la nueva ley del suelo no tienen nada que ver, así por ejemplo la figura de la ordenación de manzana desaparece.

El COAM, fiel a esta lógica, no condiciona el visado del 85 por ciento de lo construido en Burgos pese a estar sujeta también a estas restricciones y afectados en muchos casos por lo mismo que recrimina como irregularidades de Méndez Pozo. A éste, sin embargo, le interpone recursos y le lleva a los Tribunales. Estos, en algunas resoluciones, dan la razón al COAM en cuanto que la licencia no se ajustaba a la normativa de ese momento. El COAM esgrime estas sentencias haciendo hincapié en que la sala le ha dado la razón. Pero se calla y no dice que, conforme a la misma normativa, la Justicia se la daría en el 85 por ciento restante a los que el COAM ha dado sus bendiciones. Justicia es la que es igual para todos. La Junta Directiva del COAM sólo ha querido actuar posicionándose contra una persona. Esto es idéntico a afirmar que al COAM no le interesa un problema, que se da en la totalidad de los visados que concede, sino enfrentarse a una persona. ¿Es esto sectarismo?

M.C.D 2018

INFORME DB: LOS «OTROS CASOS» DE LA CONSTRUCCION

Santa Dorotea: edificio visado aunque debía haberse desarrollado por plan parcial de polígono y, según informe urbanístico, se construye tres veces lo permitido. (Foto Angel Ayala).

nal, del cual es [illegible]

Burgos, 30 SET. 1988

EL SECRETARIO GENERAL

P.D.

AYUNTAMIENTO DE BURGOS

Fdo: Juan Antonio Torres Limorte

AL SEÑOR SECRETARIO GENERAL.

ASUNTO: LIcencia para construcción de 33 viviendas, locales y garages en la c/ Santa Dorotea, 4 y c/ Nueva Apertura, por SEDOFER, S.L.

INFORME JURIDICO

.../... ---------- .../...

1º.- El terreno que nos ocupa está ubicado/ en la unidad B-9 a desarrollar por el PLan Parcial de Polígono con 4 m3/m2.

2º.- Aún considerando (con todas reservas - legales) la aplicación de un índice básico de 3 m3/m2 aplicado a - 1.246,84 m2 de superficie apta para edificar, resultaría un volú-- men total de 3.740,52 m3, prácticamente la tercera parte del pro-- yectado.

3º.- A efectos discursivos y con iguales reservas aún tomando el índice de 9 m3/m2 de solar excepcional, el - proyecto presentado superaría el volúmen resultante de tal aplicación.

CONCLUSION:

A nuestro parecer por el momento existen suspendidas - licencias de edificación en todo el ámbito del PLan, sin que pueda otorgarse licencia por la falta de coincidencia entre los Planea-- mientos citados y además por encontrarse sometida la zona a la regulación específica de un Plan Especial (P.E.C.H.).

BURGOS, 3 de Abril de 1.985

Informe jurídico de 3 de abril de 1983 en el que se demuestra el aumento de volumen del edificio de Santa Dorotea.

Según esto el volumen permitido sería de **5.621 metros cúbicos**, muy por debajo del consumido por el proyecto **(9.744 metros cúbicos)»**.

El Colegio se había sentido generoso concediendo 4.000 metros cúbicos de más al hoy presidente, argumentando que era un solar excepcional. La ilusión duró poco pues cualquier experto era conocedor que con esta calificación la manzana debía estar debidamente consolidada en la mayor parte de su perímetro, situación que no se daba en la calle Lavaderos.

De todas formas, **Javier Bartolomé** quiso devolverle el favor del visado a **Marina Escribano** quien redactó un proyecto para el G-3 que mereció la denegación de licencia por invasión de calle, pero el COAM ya había dado su «placeat».

El G-3: una invasión con todas las de la ley

El día 12 de febrero de 1988 se visó este proyecto, que invadía la vía pública en una superficie de 260 metros cuadrados, sobresaliendo no un metro ni dos, sino sólo la minucia de 10,20 metros.

El informe de urbanismo lo recoge lacónicamente al decir: «las alineaciones marcadas no se ajustan a las oficiales señaladas por el Plan General»

Un proyecto de Fernández Sebastián

Fernández Sebastián y **Bartolomé Marín** compartían tareas en el COAM en febrero de 1988. En esa fecha eran, respectivamente, secretario y presidente. El día 3 de febrero de 1988 **Fernández Sebastián** presenta un proyecto para hacer dos chalets en el paseo de la Castellana que recibe la aprobación y el visado. El informe remitido por el arquitecto municipal sobre este visado es claro: «se rebasa el aprovechamiento, la altura total es incorrecta y los sótanos incumplen la normativa vigente». En ese mismo escrito hay unas observaciones interesantes: «se acredita (en el proyecto visado) una superficie de parcela de 505 metros cuadrados. No obstante; efectuada la medición in situ por técnicos del Ayuntamiento, la parcela existente resulta de 475 metros (que permite una sola vivienda y no dos)».

PROPUESTA

Por todo lo cual, el Arquitecto que suscribe estima en base a las consideraciones expuestas en el informe anexo que no procede el otorgamiento de la licencia para la actuación propuesta.

No obstante, la Corporación Municipal resolverá lo que considere más justo y procedente.

Burgos 21 de Diciembre de 1983

EL LETRADO O
JEFE DE LA SECCION,

EL ARQUITECTO MUNICIPAL,

(4) Enumerar los servicios que posee y aquellos de que carece, según calles, de entre los señalados por el art. 63-3 de la Ley del Suelo.
(5 Indicar si la parcela se halla sujeta a alguna cesión para vial o espacio verde público, si se halla sita en zona de servidumbre legal, y cuanto se considere oportuno y procedente.

Parte del documento en que el arquitecto municipal deniega la licencia a «Clarisas».

«Estimada como válida la superficie real actual, no sólo excede el aprovechamiento, sino que podría infringirse el art. III-3, primero , apartado 5».

Presidente y arquitecto

Siendo presidente del Colegio, **Javier Bartolomé**, el arquitecto colegiado **Javier Bartolomé** presenta para su visado un trabajo suyo consistente en la construcción de veinte viviendas en una parcela del plan parcial Illera. Fue concedio el visado al señor presidente el 3 de febrero de 1989, aunque el informe de los técnicos detecta las siguientes anomalías:

a) tiene un aprovechamiento que incrementa en un diez por ciento permitido.

b) es incorrecto en plazas de garaje, portales, rampa de acceso al garaje.

c) entrecubiertas: existen compartimentaciones estancos sin uso aparente.

Esta actuación de las Juntas Directivas no puede empañar el buen hacer de los colegiados de nuestra provincia, personas de indudable prestigio y categoría profesional, así como la propia honorabilidad de la institución colegial.

Edificio de General Mola que no cumple alturas, volumen y dimensión de patios en el informe municipal. (Foto A. Ayala).

La acusación de Codón, con fundamento

Las Juntas Directivas del COAM fueron acusadas recientemente de sectarismo y de actuar tendenciosamente. Sus actuaciones merecieron estos calificativos pronunciados por vecinos perjudicados por las decisiones de los órganos de gobierno del Colegio de Arquitectos. Igualmente, el portavoz de la mayoría municipal tuvo los mismos términos para «quienes -dijo- no se enfrentan a un problema urbanístico, sino a una persona».

La punta del iceberg

DB ha realizado en estos últimos días un meticuloso trabajo de investigación y análisis. Se ha estudiado la documentación de la actuación de las Juntas de decisión del COAM. Toda esta tarea se la hemos mostrado. Las limitaciones de tiempo y espacio hacen que no se pueda reflejar más que la «punta del iceberg» de una actuación paradójica y contradictoria en la política de visados, en los recursos contencioso-administrativos presentados y en las licencias de obras que decide recurrir el grupo de colegiados que controla el COAM.

A la vista de estos datos cobra especial fuerza la tesis que subraya la existencia de fuertes implicaciones personales y políticas en la presentación de la querella conocida como el «caso de la construcción».

Ya hemos comentado la cena de trabajo entre representantes del PSOE, CDS, COAM y Juan Renedo, semanas antes de presentarla. El COAM representa la parte técnica de la acusación. Estos fundamentos se cuestionan gravemente en el informe que les hemos mostrado. De haber actuado con igual diligencia, hoy estaríamos hablando no de uno, sino de cuarenta, cincuenta casos de la construcción.

El COAM debe explicar qué motivos le llevaron a acusar a una sola persona, mientras que -como hemos documentado y podemos hacerlo más profusamente aún- los supuestos por los que se hostiga se dan en el resto de los promotores burgaleses y, por supuesto, en muchos proyectos firmados por los propios directivos del COAM.

Hostilidades sin sentido

Importantes constructores de nuestra ciudad nos explicaban que esta hostilidad no tiene ningún sentido, pues revela o desconocimiento o una profunda hipocresía, ya que la manera de actuar de Méndez Pozo era la seguida en toda España, Burgos incluida, en un momento de transición y desarrollo de la normativa urbanística. Haber aplicado la legislación que el COAM exige a Méndez Pozo y olvida para sí y para los demás, hubiera llevado al más completo caos. Si el COAM sabía y permitía todo esto, ¿por qué actuó contra una sola persona?.

Queremos agradecer a todos aquellos que han hecho posible este informe con sus aportaciones técnicas, jurídicas o documentales. Lamentamos el silencio de los representantes del COAM, a cuyo secretario, Gonzalo Fernández Sebastián, le hemos dejado aviso en numerosas ocasiones.

No se ha incluído en este informe la información y documentación que podría conformar un estudio más en profundidad sobre otros aspectos del Caso de la Construcción y que revelan los intereses ocultos del proceso seguido.

M.C.D 2018

Aproximación en el convenio del Metal

El primer día de huelga en VICASA secundado al 100%

Burgos (I. P.).–El primero de los nueve días de huelga convocados por CC.OO. y UGT en los siete centros que la empresa VICASA S.A. tiene en distintas provincias, se desarrolló con normalidad. Por lo que respecta a la empresa de Burgos, la huelga fue secundada por los 330 trabajadores que forman la plantilla de esa empresa dedicada a la fabricación de envases de vidrio y aisladores.

La huelga ha sido convocada ante el estancamiento de la negociación del convenio colectivo intercentros que afecta a los siete centros laborales que VICASA tiene en Burgos, Madrid, La Granja (Segovia), Azuqueca de Henares (Guadalajara), Dos Hermanas (Sevilla), Jerez de la Frontera (Cádiz) y Gijón.

Tanto J. Alonso Gordo, presidente del comité de empresa de VICASA de Burgos, como José Carlos Nuñez Maroto, directivo de la misma, presente en la mesa negociadora, manifestaban la intención de alcanzar pronto un acuerdo; de momento está fijada una nueva reunión el día 26, un día después de finalizar la huelga, aunque no se descarta que antes se reanuden las conversaciones.

Alonso Gordo señaló que la huelga no se desconvocará aunque se produzcan negociaciones durante estos días, tan sólo en caso de firmarse el acuerdo.

Por lo que respecta a la plataforma reivindicativa de los trabajadores, según nos manifestaba Alonso Gordo, hay dos ofertas alternativas sobre la mesa.

Una primera para una vigencia de un año del convenio y otra para una vigencia de dos años.

En cuanto al convenio por un año, el comité de empresa reivindica un incremento salarial del 9% y revisión a partir del 6%, así como una reducción de jornada de 38 horas, quedando en las 1.762 horas efectivas.

Para el convenio de dos años de vigencia piden un incremento, el primer año, del 9,5%, revisión a partir del 6% y las 1.762 horas y, el segundo año, incremento del 7%, revisión a partir del 5% y jornada de 1.754 horas.

No obstante, Alonso Gordo señalaba que dejan abierta la posibilidad de un convenio a más años, si se mejora sustancialmente las pretensiones para los dos años.

Otros aspectos contemplados en la plataforma reivindicativa de los trabajadores es el mantenimiento del 100% a partir del 21 día en caso de incapacidad laboral transitoria; opción a vacaciones anuales desde el 1 de julio al 30 de septiembre, eliminando de la opción el mes de junio y por cada 1.762 horas extraordinarias hacer un contrato fijo, como una forma de generar empleo y, a la vez, eliminar la mano de obra precaria. Igualmente piden la globalización en un cantidad única, 17.956, pesetas, de los conceptos retributivos de los turnos de noche, domingo y festivos y finalmente, en cuanto a derechos colectivos, que se reconozca la figura del delegado sindical intercentros de los sindicatos mayoritarios y la liberalización del mismo.

Por su parte, la empresa, según nos manifestaba José Carlos Núñez Maroto ha ofertado un convenio por tres años, con un incremento del 8,3% y garantizando, a partir del segundo año, un punto y medio por encima del IPC previsto.

Igualmente, el directivo de VICASA, señalaba que no entran a negociar otros temas, como reducción de jornada, porque la empresa acaba de modificar las condiciones del calendario laboral lo que está suponiendo un esfuerzo considerable de adaptación. No obstante, indicó la disposición en todo momento de la empresa al diálogo.

En la mañana de ayer los trabajadores se concentraron junto a la empresa donde mantuvieron una asamblea informativa (Foto A. Ayala)

Aproximación en el convenio del Metal

Aye se celebró una nueva reunión en la negociación del convenio provincial del Metal, tras la cual parecen acercarse más las posturas.

Aunque aún quedan aspectos por perfilar se espera que mañana, que se ha fijado otra reunión, se pueda conseguir el acuerdo definitivo.

La aproximación, aunque sin acuerdos cerrados, se ha dado en los puntos de incremento salarial y revisión, aunque según Miguel Angel Paisán, de UGT, la empresa tendrá que hacer mayores esfuerzos en el tema de reducción da jornada y dietas. La oferta de la patronal ayer fue de un incremento salarial del 8,5% y revisión a partir del 7%, reducción de 6 horas anuales y el 100% en caso de enfermedad profesional a partir del primer día.

Los sindicatos piden un incremento del 8,75% y señalan que en caso de aceptarse esa subida, están dispuestos a aceptar la revisión salarial del 7%, pero que de no aceptar la patronal ese 8,75%, seguirían con su reivindicación de la revisión a partir del 6,5%.

Por otra parte, Paisán señalaba que la patronal tiene que hacer un mayor esfuerzo en los temas de reducción de jornada y dietas. Respecto a la jornada, seguirán con su reivindicación de más de las seis horas y que sean para todos los trabajadores y, en cuanto a las dietas, la oferta de la patronal ha sido de 2.900 pesetas para la dieta completa y 1.050 la media dieta. M. A. Paisán señaló que aceptarían la media dieta, pero si la patronal sube la dieta completa hasta las 3.000 pesetas.

Otros flecos que se negociarán, se refieren a unificación de tablas y otros aspectos en los que, según el representante sindical, es más fácil conseguir acuerdos.

Hoy, en Discoteca **ARMSTRONG**

ENTREGA DE LOS PREMIOS DEL ULTIMO CONCURSO «3.º JUEGA Y GANA» DE DB

★★★

La gran fiesta final se iniciará a las ocho de la tarde y en ella se distribuirán todos los regalos de este gran juego

★★★

Amenizará el acto

MA'EL SANJUAN

Entrada con invitación

M.C.D 2018

La Diputación presentará alegaciones al PECH sobre el complejo de San Agustín

Burgos (J.A.G.).– La Comisión de Gobierno de la Diputación en su sesión del jueves dará luz verde al documento que recoge las alegaciones de la Corporación al Plan Especial del Centro Histórico (PECH) referidas complejo de San Agustín.

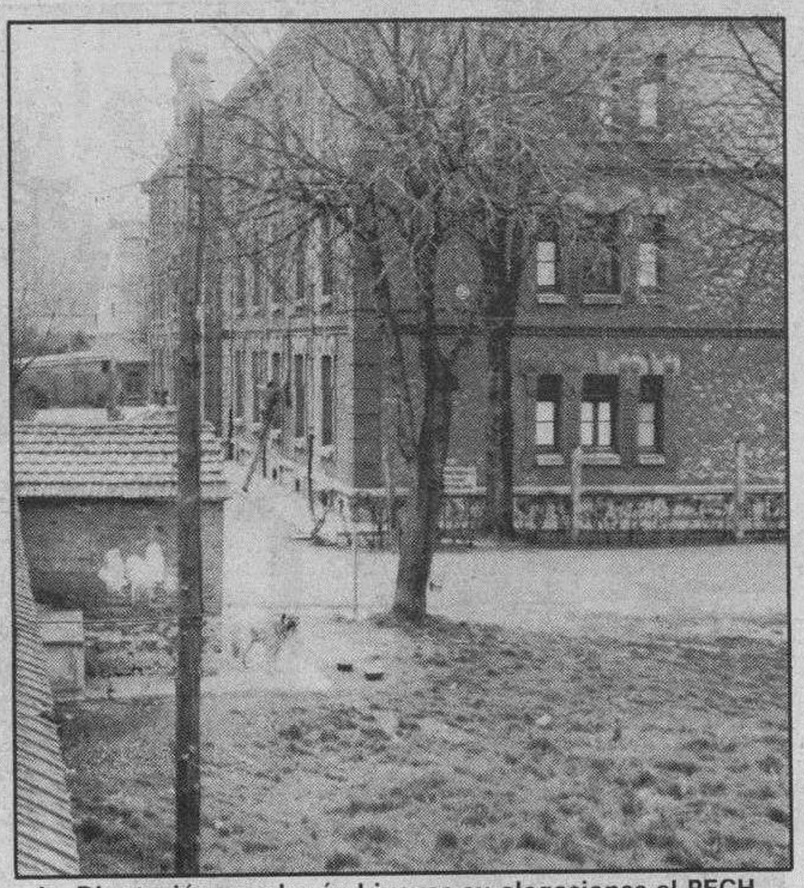

La Diputación aprobará el jueves su alegaciones al PECH

El último plenario de la Diputación, en el que se *debatió* ampliamente este asunto, determinó que fuera la Comisión de Gobierno, previo informe de la de Urbanismo, la que aprobara el documento en el que se recogerán las alegaciones de la Diputación al PECH sobre el complejo de San Agustín.

A juicio de los responsables provinciales, la calificación que contempla el PECH para este complejo es meramente dotacional y además establece obligaciones de mantenimiento y rehabilitación de los edificios que son onerosas para la Diputación. Además, explicaron, no se contempla ningún tipo de aprovechamiento urbanístico a favor de la institución.

En este sentido, la Corporación provincial entiende que es necesario conciliar la protección de algunos de los edificios del complejo con el rendimiento urbanístico de los 37.000 metros cuadrados que restarían una vez hecha la reserva de otros 8.000 metros destinados a viales.

Territorios desfavorecidos

Por otro lado, la Comisión de Gobierno aprobará la petición de subvenciones a la Junta de Castilla y León para mejoras en distintos municipios declarados como territorios desfavorecidos y que se enmarcan en la comarca del Arlanza.

De acuerdo con el «orden del día», en la sesión del jueves, asimismo, se abordarán otros asuntos entre los que se incluyen un escrito de la Asociación de Alumnos de Graduado Social en el que solicitan ayuda de la Corporación provincial para la instauración de esta diplomatura en nuestra ciudad. En la sesión, de igual forma, se determinará la aportación de la Diputación al ciclo «Música y arte en nuestros pueblos».

Ayudas turísticas

La Comisión estudiará el concurso público de la Junta de Castilla y León para la concesión de ayudas a las Diputaciones en materia turística.

En otro orden de cosas, se propone para su aprobación por la Comisión el pliego de condiciones para la construcción de tres pistas polideportivas en Sarracín, Tordómar y Mecerreyes así como el presupuesto adicional de las obras de rehabilitación de la casa «Bernabé Pérez Ortiz» (Pineda de la Sierra).

La Comisión estudiará la solicitud de subvención del alcalde de Villamayor de los Montes para la reparación del centro médico o la inclusión de esta petición en los programas del Fondo de Cooperación Local.

Este órgano provincial de gobierno estudiará un expediente relativo a las obras de acondicionamiento de la oficina recaudatoria de Villadiego. En la sesión se dará cuenta de distintas sentencias y autos judiciales.

Comunicado de Unión Castellanista

Burgos (DB).– Recibimos en nuestra Redacción un extenso comunicado de Unión Castellanista sobre la resolución tomada por el alcalde de Espinosa de los Monteros, del que destacamos lo siguiente:

Es manifiesta la dejadez crónica del gobierno autónomo de Castilla y León para con los asuntos de importancia en las comarcas castellanas pertenecientes al Valle del Ebro, además del Valle de Mena.

La falta de estudios y soluciones en temas de tanta importancia como es la creación de un centro de incineración de residuos radiactivos en Santa María de Garoña, el trasvase de agua del Trueba al Ordunte, el silencio en el conflicto de la leche en Las Merindades, etc., son pruebas manifiestas del desprecio del que el Sr. Posada y sus secuaces sienten por temas de vital importancia para los habitantes del Norte de Castilla.

El Sr. Quijano, en su campaña para conseguir ser cabeza de lista del PSOE en las próximas elecciones por esta autonomía, que él y otros como él se inventaron, dijo en Burgos que Espinosa de los Monteros no puede salirse de «su invento», porque supondría desestabilizar algo que tantos esfuerzos ha supuesto imponer.

¿Sabrá el Sr. Quijano dónde está Espinosa de los Monteros?

Este señor pide a los vecinos de Espinosa de los Monteros que aguanten, aunque por pertenecer a la comunidad autónoma a la que pertenecen tengan menos servicios que sus vecinos cántabros o vascos.

Por poner un ejemplo, cabe decir que un ganadero de Treviño tienen que pagar 3.000 pesetas por vacunar sus vacas, por haber tenido la fortuna de pertenecer a la comunidad autónoma a la que pertenece, mientras que un ganadero alavés pagará 200 pesetas, en pólizas, únicamente.

¿Tenemos derecho a exigir a un treviñés o a un espinosino a ser héroes castellanos frente a las provocaciones de un Gobierno central que no quiere terminar con unos privilegios que van contra la misma Constitución?

¿Cómo van a traer los inversores sus negocios a Castilla cuando el Gobierno del Estado les va a conceder más exenciones fiscales si colocan éstas en Vascongadas o Cataluña?

Apoyamos decididamente al alcalde de Espinosa de los Monteros que ha sabido sacudirse la disciplina de ese partido que desprecia todo sentimiento popular simpre que éste no proceda de Vascongadas, Cataluña o la tierra de sus dirigentes: Andalucía.

Ω OMEGA *Momentos estelares*

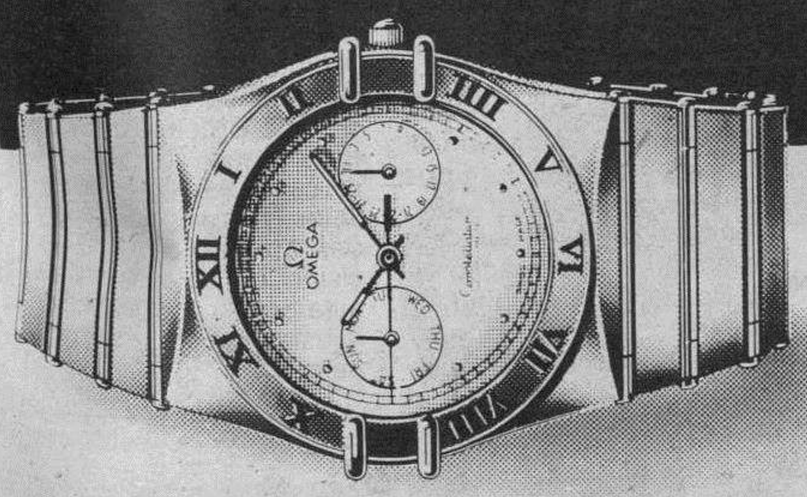

Exija la GARANTIA INTERNACIONAL al comprar su reloj OMEGA

OMEGA SIEMPRE MARCA LOS MOMENTOS ESTELARES. LOS DE LOS JUEGOS OLIMPICOS. LOS DE LA CONQUISTA DEL ESPACIO. LOS DE LAS VIDAS LOGRADAS COMO LA SUYA. OMEGA CONSTELLATION. EL RELOJ DE SUS MOMENTOS ESTELARES.

CONCESIONARIO OFICIAL

JOYERÍA-RELOJERÍA

GADEMA

Santander, 9.
Francisco Grandmontagne, 17
BURGOS

La publicidad de **Diario de Burgos** deja huella en cualquier sitio de Burgos y su provincia

Anúnciate en tu Diario

HEAR-I, S.A.

CAMBIO DE DOMICILIO SOCIAL
RECTIFICACION

En Junta General Extraordinaria y Universal de socios de fecha 26 de Marzo de 1990 se ha decidido cambiar el domicilio social sito en Avenida José Antonio, 16 de Aranda de Duero (Burgos), a la calle Calleja y Zurita, número 10 de Burgos. Lo que se hace público de conformidad con la Legislación Mercantil.

Por error se publicó el día 3 de Abril de 1990 con el nombre de HERMA-I, S.A. Siendo correcto este anuncio con esta empresa y dirección.

Hábitat Cerámico

PORCELANOSA

CERAMICA

Pavimentos y revestimientos cerámicos de alta decoración

Cerámica Burgos

CERABUR S.A.

Pentasa 3, naves 237 A - 239 - 240 - 241 y 242
Telf. 22 86 50 - 09007 BURGOS

BURGOSOL

M.C.D 2018

Uzquiza supera la capacidad del viejo Arlanzón

Burgos (M.V).'El pantano de Uzquiza ha superado la capacidad máxima del viejo embalse del Arlanzón que era de 20 hectómetros cúbicos, si bien se encuentra todavía lejos de llegar a sus posibilidades de depósito que alcanzan los 75 hectómetros cúbicos.

El volumen de agua embalsada, según datos facilitados en la mañana de ayer por los servicios municipales del Ayuntamiento de Burgos, se eleva a 21,431 hectómetros cúbicos, después de que las precipitaciones de los últimos días hayan incrementado en 2 millones de metros cúbicos las disponibilidades del nuevo pantano alejando definitivamente la amenaza de restricciones para la población de Burgos.

Los colegios «Niño Jesús» y «La Isla», premiados en Valladolid

Burgos (DB).— La alumna del Colegio «Niño Jesús», de Burgos, María Medrano ha obtenido el primer premio del III Concurso de Carteles alegóricos al canto coral, convocado por la Caja de Ahorros Popular de Valladolid, en la categoría de alumnos de EGB y dotado con 25.000 pesetas.

Este mismo centro escolar ha sido premiado con idéntica cantidad económica en reconocimiento a la calidad del conjunto de su obra.

Asimismo, las alumnas Patricia Sánchez-Real y Noelia Martínez, ambas del Colegio «La Isla», obtuvieron el primer premio y un accésit, dotados con 25.000 y 10.000 pesetas, respectivamente, en las modalidades de alumnos de BUP y F.P.

El día 25 se presentará en Madrid la magna exposición de mayo en Burgos

Burgos (DB).— El miércoles día 25 a las siete de la tarde y en la sede de la Real Academia de Bellas Artes de San Fernando tendrá lugar la presentación oficial de la exposición «Libros y documentos en la iglesia de Castilla y León», segunda etapa del proyecto global «Las Edades del Hombre» que comenzara el año pasado en Valladolid y que continuará en Burgos este próximo mes de mayo teniendo como marco el claustro de la catedral burgalesa.

En este acto estarán representantes de las diócesis de Castilla y León, de las entidades patrocinadoras: Caja de Ahorros de Salamanca, la Junta de Castilla y León, la Caja de Ahorros del Círculo Católico de Burgos, el Ministerio de Cultura y el comisariado del proyecto «Las Edades del Hombre» y de la exposición de libros y documentos.

Como nuestros lectores conocen ya se está preparando el catálogo de la exposición, así como un video de la misma, con el objeto de ser proyectado simultáneamente al desarrollo de la muestra.

En esta exposición estarán presentes los incunables y códices más importantes de nuestra región y de Burgos. Se espera que la afluencia de visitantes sea numerosa.

Cortes de tráfico en Trespaderne por la supresión del Centro Médico

Burgos (Fernando Peña/DB).'Un alto número de vecinos de Trespaderne se concentró desde primeras horas de la mañana de ayer en la Plaza del Crucero impidiendo el tráfico por la localidad, en protesta por la decisión de la Junta de Castilla y León de cerrar el Centro de Guardias Médicas.

Un mes después de la reunión que mantuvieron en Valladolid representantes de Trespaderne con Javier León de la Riva, consejero de Bienestar Social y Cultura, la localidad volvió a reclamar de esta forma su Centro de Guardias Médicas. Los vecinos cortaron todas las carreteras de acceso a la población, afectando al tráfico rodado de las carreteras BU-550, BU-530 y N-629 en dirección al Norte. Las consecuencias de esta manifestación se hicieron notar más al coincidir con el último día de vacaciones y la consiguiente vuelta a sus lugares de origen de los visitantes con residencia en el País Vasco.

La concentración se iniciaba a las 7 de la mañana y en una primera fase se prolongaba hasta las 15 horas, momento en que hacían acto de presencia unos treinta miembros antidisturbios de la Guardia Civil. Los manifestantes depusieron su actitud de forma pacífica y se retiraron a las aceras permitiendo el restablecimiento del tráfico hasta pasadas las 4 de la tarde, que volvían a cortar la circulación improvisando barricadas con troncos de madera y objetos diversos.

Los efectivos antidisturbios no llegaron a intervenir limitándose a retirar los objetos que impedían el tráfico.

Cartas al presidente de la Junta

Al tiempo que insistía en la petición que vienen expresando Ayuntamiento y vecinos de Trespaderne, la apertura del Centro de Guardias Médicas, llamado a desaparecer con la entrada en vigor del mapa sanitario diseñado por el Gobierno de José María Aznar, el alcalde declaraba a DB que el vecindario se encontraba «dispuesto a seguir luchando hasta donde haya que llegar por esta causa que consideramos justa». Coincidiendo con la concentración de ayer se recogieron más de un millar de firmas que acompañarán a escritos individualizados que cada firmante remitirá al presidente de la Junta de Castilla y León. En dicha carta se solicita de Jesús Posada «que proceda a paralizar el programa de integración y proceda asimismo a la implantación del Centro de Guardias de Trespaderne, en aras de una mejora del servicio sanitario y de garantizar el derecho que asiste a cada vecino a una atención sanitaria racional, eficaz, digna y no discriminatoria».

Ricardo Ruiz anunciaba para los próximos días la celebración de un pleno extraordinario para tratar de nuevo sobre las consecuencias que el cierre definitivo del Centro de Guardias tendrá para el municipio y, presumiblemente, expresará su adhesión al escrito que los vecinos empezaron a firmar ayer. Aunque se esperaba que la comunicación oficial de la Consejería de Cultura y Bienestar Social denegando definitivamente el mantenimiento del Centro de Guardias llegara ayer a Trespaderne, el riguroso corte de tráfico que establecieron los vecinos impidió el acceso del correo.

Con el nuevo mapa sanitario aprobado por la Junta en 1988, Trespaderne, al igual que otros Ayuntamientos pasará a pertenecer a la zona básica de salud de Medina de Pomar a pesar de que hace más de dos años que el Ayuntamento de la localidad edificó el Centro Médico de Urgencias, edificio en el que se invirtieron cerca de 9 millones de pesetas. Los vecinos coinciden en afirmar que la decisión de dejar inservible este centro es una medida injusta, ineficaz y discriminatoria.

Continuó la recogida de firmas ayer. Foto DB.

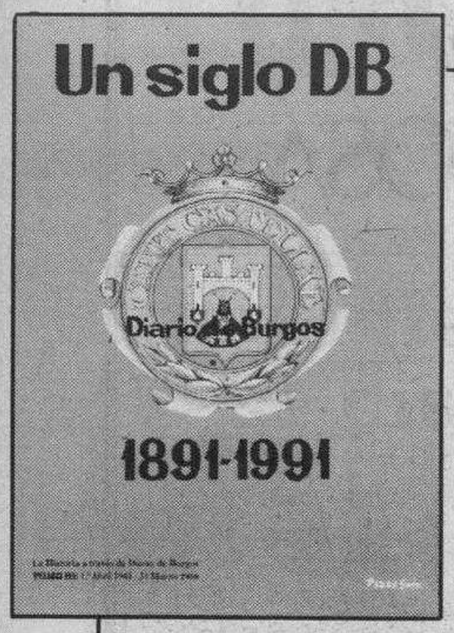

Una hemeroteca breve a su servicio

★★★

Un libro hecho con retazos del Diario, de acontecimientos que vivieron nuestros bisabuelos, abuelos, padres y nosotros mismos en el Burgos de los siglos XIX y XX

★★★

De venta en todas las librerías y quioscos de Burgos y su provincia

TOMO III «UN SIGLO DB»

A un precio popular: 550 Ptas.

«Un siglo DB»

La Historia a través de Diario de Burgos

TOMO III

Don .....

Calle ..... Telf. .....

Población / Provincia ..... C. P. .....

Desea recibir ..... ejemplares III TOMO
Desea recibir ..... ejemplares II TOMO
Desea recibir ..... ejemplares I TOMO

«**Un siglo DB**» a 550 Ptas. cada tomo

○ Contra reembolso
○ Talón nominativo

Fecha y firma

Sólo para fuera de Burgos

Enviar a:

Diario de Burgos, S.A.
Departamento Relaciones Públicas
C/. San Pedro de Cardeña, 34
09002 – BURGOS

M.C.D 2018

Tendrá que repetirse el juicio de Heimbach

Burgos (I. P.).–El juicio celebrado el pasado día 4 en el Juzgado de lo Social, por la denuncia presentada por 38 mujeres de la empresa Heimbach, por considerarse discriminadas salarialmente y en cuanto a promoción laboral, ha sido declarado nulo, así como el resto de actuaciones judiciales desarrolladas a partir del 26 de enero pasado. Esta medida ha sido tomada por el magistrado al haber sido seis de las denunciantes revocadas de su condición de miembros del comité de empresa, tras presentarse la denuncia.

A partir de ahora, las seis mujeres tendrán que nombrar ante el Instituto de Mediación y Arbitraje representantes de las trabajadoras y que éstas lo ratifiquen para iniciar nuevamente el procedimiento judicial y la celebración del juicio.

Según manifestaba Santiago Herrera, abogado de las mujeres, antes podría producirse un acercamiento con la empresa, aunque señalaba su pesimismo respeco a esta posibilidad.

Como se recordará, las mujeres presentaron denuncia al considerarse discriminadas salarialmente, cobrando 30.000 pesetas menos que sus compañeros, y en cuanto a promoción laboral por razón de sexo. Tras presentar la denuncia, los trabajadores de la empresa convocaron asamblea, en la que se revocó a las seis mujeres que formaban parte del comité. Desde entonces, el comité ha estado formado por tres hombres, representando a los cuadros técnicos y administrativos.

En el juicio celebrado el día 4 se ratificaron en sus argumentos al presentar la denuncia.

Un momento de descanso para los excursionistas

Jóvenes de nuestra provincia visitan el «Cañón de Río Lobos»

Ríocerezo (DB).– Medio centenar de jóvenes de las localidades de Ríocerezo, Ibeas de Juarros y Urrez visitaron el pasado fin de semana el «Cañón del Río Lobos», uno de los más bellos parques naturales de España. El Grupo de Espeleología «Eldelweis», de nuestra ciudad, colaboró desinteresadamente con estos jóvenes en su visita, introduciéndoles en la cueva de «La Galiana».

Recorrieron parte de su trayecto, unos 12 kilómetros, desde el puente de los «Siete ojos» hasta Ucero (Soria), deleitándose con el majestuoso vuelo del buitre leonado, del alimoche y de otras muchas aves de las que tantas veces y tan bien describía el mejor amigo que tenía la Naturaleza, Félix Rodríguez de la Fuente.

Los visitantes disfrutaron también en su recorrido observando cómo el río «Lobos», aparece y desaparece como por arte de magia.

La falta de colorido primaveral en ningún momento restó aliciente en la visita, ni fue motivo suficiente para impedir trepar por pendientes laderas y adentrarse en alguna de las numerosas cuevas que el parque encierra entre sus farallones, siempre respetando tanto el medio exterior como las estalagmitas y estalagtitas del interior de sus cuevas. Todo era verdaderamente hermoso.

El Grupo de Espeleología «Eldelweis» de Burgos y la Unión Vallisoletana de Espeleología prestó en todo momento su colaboración visitando con ellos la cueva «La Galiana».

Estas excursiones al aire libre están organizadas por grupos defensores de la Naturaleza, teniendo como fin primordial crear en la juventud una idea más conservadora en lo que al Medio Ambiente se refiere.

Los puntos negativos de esta excursión les vivieron al llegar a la zona del «cañón», donde acamparon. Hogueras por todas partes, posiblemente al no haber zonas apropiadas para ello y el río «Lobos», en esta zona sucio, enjabonado y cubierto de grasa, que a nadie parece importar.

Estos excursionistas quieren aprovechar a través de estas líneas que la Naturaleza sea respetada y cuidada por todos. El beneficio va a ser para todos.

al día

Adjudicaciones de material para el Hospital General Yagüe

El Gobierno, mediante una Resolución de la Dirección Provincial del Ministerio de Sanidad y Consumo de Burgos, que publica el Boletín Oficial del Estado del día 9 de Abril, ha llevado a cabo 21 adjudicaciones de material con destino al Hospital General Yagüe, por un importe global de 91.045.370 pesetas. Entre estas adjudicaciones figuran equipos de radiodiagnóstico y un ecocardiógrafo.

En el mismo B.O.E., figura la adjudicación de las obras de urbanización de la calle León XIII, entre el Hospital y el ambulatorio, a «Productos Bitumínicos», en 47.775.186 pesetas.

Ofertas para el bar-merendero de la Fuente del Prior

Nueve ofertas se han presentado al concurso para la explotación del bar-merendero de la Fuente del Prior.

El tipo de licitación estaba fijado en 1.000.000 de pesetas, más IVA, y el plazo de explotación en 7 años, con posibilidad de una prórroga de 2 años más. El canon aumenta cada año en 200.000 pesetas.

Las ofertas han oscilado entre el 1.500.000 y 3.120.000 pesetas y pasan a estudio de los servicios económicos y jurídicos de la Corporación.

Rutas del Bibliobús

Las rutas del Bibliobús número 1, por nuestra provincia, son las siguientes:

Hoy, día 17, martes: Tubilla del Lago, Santa María del Mercadillo, Valdeande y Gumiel de Hizán.

Día 18: Villanueva de Gumiel, Baños de Valdearados, Arauzo de Miel y Caleruega.

Día 19: Modúbar de la Emparedada, Cabañes de Esgueva, Terradillos de Esgueva, Tórtoles de Esgueva y Torresandino.

Día 20: Fresno de Río Tirón, Cerezo de Río Tirón, Quintanilla San García y Rubena.

Asimismo, las rutas del Bibliobús número 2, son las siguientes:

Hoy, martes, día 17: Castrillo de la Vega, Fuentelisendo, Valdezate y Navas de Roa.

Día 18: San Martín de Rubiales, Mambrillas de Castrejón, Pedrosa de Duero, Villaescusa de Roa y La Cueva de Roa.

Día 19: Sotillo de la Ribera, Quintana del Pidio, La Aguilera y Gumiel del Mercado.

Día 20: Pineda Trasmonte, Pinilla Trasmonte, Bahabón de Esgueva y Cilleruelo de Abajo.

Colette en la Caja Rural

En la sala de exposiciones de la Caja Rural, Plaza de España, está exponiendo sus óleos Colette, desde ayer, lunes, día 16.

Esta exposición de la que en breve hablaremos, tiene prevista su clausura el día 26 de Mayo.

El horario de la sala es desde las 8,00 hasta las 17,00 horas de lunes a jueves; de 8,00 a 13,00 horas los viernes y de 8,00 a 13,00 horas los sábados.

La publicidad de **Diario de Burgos** deja huella en cualquier sitio de Burgos y su provincia

Anúnciate en tu Diario

PARA OIR BIEN PARA VER BIEN
OPTICA INTERNACIONAL
CARLOS FRÜHBECK
OPTICO DIPLOMADO
GARANTIA 2 AÑOS
ESPECIALIDAD EN LENTILLAS
Espolón, 30

CARREAL
VALLADOLID 47008
Fernández Ladreda, P-70
(Polígono Argales)
Telf: (983) 47 71 54 - 50
BURGOS 09192
Ctra Madrid-Irún Km 245
(Villafría)
Telf. (947) 22 88 68
FLOTA DE ALQUILER
DESCARGA Y CARGA DE CAMIONES
● CARRETILLAS CON O SIN CONDUCTOR
● ELECTRICAS Y DIESEL, CUALQUIER TONELAJE
● ALQUILER POR DIAS, SEMANAS O MESES
● TRANSPORTE DE CARRETILLAS Y MAQUINARIA INDUSTRIAL
TODA MERCANCIA TRANSPORTADA POR NOSOTROS ESTA ASEGURADA
PARA SUS INSTALACIONES EN BURGOS
NECESITA CARRETILLEROS
CON CARNET DE CONDUCIR C.2
INTERESADOS PRESENTARSE EN VILLAFRIA
NAVES JOLPA (frente aduanas)
DIAS 17 y 18 DE ABRIL DE 16 a 19 horas.

SU CAMARA FRIGORIFICA ES MUY IMPORTANTE PARA SU NEGOCIO

Sólo un buen profesional del frío le garantizará el éxito... consiguiendo para usted:

Máxima duración. Con los paneles herméticos **Taver-Instaclack** se monta la mejor cámara frigorífica. La más fácil y rápida de instalar. Y la más resistente y duradera, porque los paneles no envejecen y se conservan perfectamente con el paso del tiempo.

Buen servicio post-venta. Taver-Instaclack está siempre a su entera disposición para cualquier problema o duda que se le pueda plantear. Nuestras delegaciones le atenderán con toda profesionalidad y eficacia.

Gane más dinero y clientes instalando la mejor cámara frigorífica.

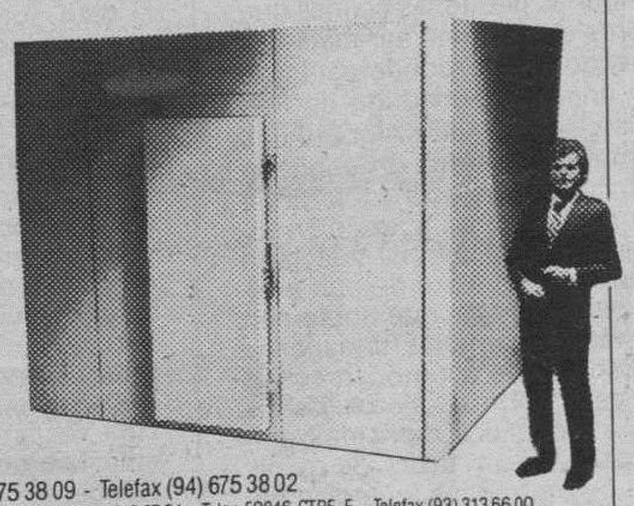

Consulte a su Instalador Frigorista, es un consejo de
Taver-Instaclack

TAVER NORTE: Teléfono (94) 675 38 09 - Telefax (94) 675 38 02
Baleares: Teléfono (971) 75 42 31 - Telefax (971) 75 22 46 • Barcelona: Teléfono (93) 313 27 54 - Telex 59046 CTPF-E - Telefax (93) 313 66 00
Centro: Teléfono (91) 882 20 09 - Telefax (91) 882 79 20 • Levante: Teléfono (96) 333 77 25 - Telefax (96) 374 01 58

M.C.D 2018

Turismo

Coordina: FUYMA

El chalet en la playa y las deficiencias en infraestructuras

Hasta diecisiete reclamos publicitarios ha encontrado uno ojeando las páginas de este periódico, todos ellos ofreciendo magníficas oportunidades —ese es su común denominador— al adquirir piso, chalet adosado, bungalow o apartamento a la orilla del Mediterráneo o en la Cornisa Cantábrica. Y ello exclusivamente por lo que se refiere a urbanizadoras, promotores o financieras. Si a ello añadieramos las convocatorias de carácter particular, nos encontraríamos con una oferta inmobiliaria de varios millares de «segundas viviendas». Es de suponer que los aludidos ofertantes habrán previamente estudiado el mercado para lanzarse a sus respectivas promociones. Y ello implica que aquí, en nuestra ciudad, hay un amplio sector dispuesto a desprenderse de unos buenos montones de millones destinados a la adquisición de un piso donde pasar las vacaciones o también pudiera ocurrir, que por estos predios subyacen fortunas adormiladas deseadas de una rentable inversión.

Sea la causa que fuere esa desmesurada oferta puede a la vez insinuarnos existe una lógica paralización en operaciones de compra venta en tal modalidad inmobiliaria. Todo parece que son facilidades y hasta incluso se ofrece viaje gratuito a los hipotéticos compradores. El mercado está caracterizado por una tremenda competencia, a la que se suma ese buen número de agencias con despacho abierto en la ciudad y dedicadas exclusivamente a la captación de clientes. Esta actividad extrahotelera pero enmarcada en el sector turístico, por cuanto es precisamente en zonas consideradas como tal, atraviesa un período de dificultades, ya que sabido es que la inversión en la «segunda vivienda» no es inversión deducible y que los fáciles rendimientos derivados del alquiler por temporada sustanciosos en tiempo pasado, ahora se ha endurecido la contratación dado el descenso del turismo internacional y la abusiva proliferación ofertante.

Más como quiera que no todo monte es orégano, los casos defraudatorios son numerosos. Conocemos buen número de quienes atraídos por esa insinuante literatura publicitaria, se han desplazado al lugar y el resultado no ha podido ser más decepcionante. No nos referimos a la calidad del piso, del apartamento o del chalet. Nos referismo a la ostentosa deficiencia en infraestructura turística que presenta alguna de esas urbanizaciones. La patronal Seopan, que engloba a las grandes constructoras españolas, no ha tenido inconveniente alguno en denunciar con toda firmeza que «nuestro país representa un pavoroso déficit de infraestructuras y de equipamientos, si nos comparamos con las naciones desarrolladas de nuestro entorno». Evidentemente que el diagnóstico es aplicable —y de qué manera— a todo lo relacionado con el sector turístico. Entre otras razones, porque este sector acapara todavía —¡todavía!— una buena parte de las obras en nuestro país. Entre otras razones también, porque una de las explicaciones que los expertos ofrecen a la actual crisis del turismo en España es precisamente su falta de infraestructuras. Y así nos encontramos que esos soñados parajes donde quedan ubicados una buena parte de esas «segunda viviendas en zonas consideradas como turísticas», ofrecen una muy seria deficiencia en ese imprescindible añadido de las infraestructuras. Y lo malo es que la solución futura se presenta cuajada de toda clase de dificultades planificadoras y urbanísticas.

Viajeros por Burgos

El gran camino de Burgos a Santiago y peregrinos muertos de hambre

El viaje por España, un tanto fantasioso de A. Jouvín, un francés que por aquí dice que anduvo y publicó sus impresiones en 1672, nos depara una tercera y última entrega de su paso por territorio burgalés. Y cuenta lo siguiente:

«Cerca de los padres Jesuitas fue donde los guardias detuvieron a un hombre de los que me acompañaban y quisieron despojarle de su espada porque decían que estaba prohibido llevarla de aquel modo. Es que en España no está permitido más que a los caballeros y a los soldados el llevar una espada de más de cinco palmos de larga, y un estoque cuya hoja sea como el meñique de ancha, que fue el motivo por el que fue detenido y llevado a la fuerza a la casa del cónsul, para medir allí su espada, que se halló tenía la medida permitida para llevarla, unido a que estaba montada a la francesa, no teniendo nada de la manera de España; lo que hizo que el cónsul y los que allí estaban se burlasen de aquellas gentes que lo habían detenido. Pero podéis juzgar que su intención era sacarle alguna cosa.

Notaréis de pasada que esta nación se complace en tener maneras contrarias a las de Francia en todas las cosas. Nosotros llevamos espadas cortas, ellos las llevan largas; nosotros llevamos calzas amplias, ellos las llevan muy estrechas; si nosotros llevamos sombreros de forma redonda, ellos los llevan de forma cuadrada; si llevamos los cabellos largos y la barba corta, ellos los llevan cortos y la barba larga en forma de media luna, si nosotros usamos las mangas del jubón abiertas por delante, ellos las llevan abiertas por detrás, si nosotros comenzamos a abotonar por la parte alta del jubón, ellos por el contrario, comienzan por la baja; si estando en cólera nos hundimos el sombrero en la cabeza y lo dejamos abajado por delante, ellos, por el contrario, lo levantan por detrás y lo hunden hasta los ojos para dejar ver su arrebato. Y notad que, cuando se baten, espada en mano, no retroceden jamás; paran el golpe que les dais con un puñal que siempre llevan con ellos, y cuando con él hacen el gesto de tirar al cuerpo, debéis desconfiar de la cuchillada; y cuando os amenazan con la cuchillada, debéis creer que quieren alcanzaros el cuerpo; y es constante que los españoles son temibles con la espada en la mano, a causa de sus puñales, con los que paran los golpes que se les tiran. En efecto, he visto varias veces a tres o cuatro españoles hacer huir a varios extranjeros y echarlos por delante de ellos como a un rebaño de corderos.

Henos aquí sobre el camino grande de París a Madrid, que no es el que hemos seguido de Madrid a Burgos, porque no pasa por Valladolid y Segovia, pero lo he querido tomar a causa de varias ciudades y cosas curiosas que se pueden ver por ese camino; porque de Burgos se va por Lerma, Aranda de Duero, Somosierra, etc., de suerte que, como hemos descrito anteriormente, el camino de Bayona a Burgos que es el camino ordinario para ir a Madrid, continuaremos aquí describiendo el gran camino de Burgos a Santiago de Compostela, lugar de gran peregrinación, que es, a la salida de Burgos, el seguir un pequeño río cerca de

«Este dibujo de Luis Ortega, renmemora la llegada de un peregrino a Santiago a su paso por nuestra ciudad».

Travea (¿) y por Bornillos (quiere decir Hornillos) sobre un pequeño río, donde pasamos algunas pequeñas colinas que hacen el paso de los alrededores de los más agradables y por Fontanas (Hontanas) siguiendo un río donde está San Antonio, donde creo que hay una Comendaduría de San Juan de Malta, cerca de Castrojeriz, pueblo alzado sobre una eminencia, desde donde bajamos y pasamos un pequeño río al pie de una alta montaña, cuya cima está cubierta de guijarros, al bajar de la cual se pasa un gran puente. En todos estos pueblos hay hospitales para recibir allí y alojar a los peregrinos pobres, a los que dan un trozo de pan y alguna sopa, sobre lo cual observaréis que los que gobiernan estos hospitales (que están bastante ricamente fundados la mayor parte por los reyes de España) se acomodan con la renta, en vez de distribuirlas a esos pobres viajeros, de los que hemos visto a varios en diversos sitios morir de hambre, faltos de alimento y hasta de un trozo de pan».

Así acaba el fantasioso viaje de un francés, que dice haber realizado por tierras de España y Portugal.

De aquí y de allá

Turismo y aeropuerto

Burgos sueña contar con aeropuerto aunque sea de ínfima clase, presuponiendo constituiría, entre otras ventajas, una aportación turística de cierta importancia. Si cierto es que en Valladolid se pretende montar algo así como la central castellano-leonesa en tráfico aéreo, lamentamos muy de veras tener que arrojar un jarro de agua fría sobre esas pretensiones burgalesistas, distadas más bien por un entusiasmo sobre base económicamente endeble en extremo. Ahora mismo Iberia ha descartado definitivamente la posibilidad de establecer vuelos regulares entre el País Vasco y Valencia y Alicante. «Los estudios de viabilidad realizados —dice el informe oficial— demuestran que no resultarían operativos ni rentables». Se argumenta que los aviones aunque viajaran llenos en esta línea durante la temporada estival, económicamente resultaría un fracaso. Y eso teniendo muy en cuenta la gran cantidad de residentes y turistas de la tercera edad procedentes del país vasco que pasan temporadas enteras en la Costa Blanca.

Veinte monumentos naturales

El Gobierno Autonómico Aragonés, ha declarado monumentos naturales a veinte glaciares enclavados en las cumbres pirenaicas de Huesca para su adecuada protección y conservación en virtud de una Ley publicada en el Boletín Oficial del Estado. La declaración responde a la reiterada petición de grupos ecologistas aragoneses e indiscutiblemente constituye una interesantísima motivación en el sector turístico, dada la incidencia que esas maravillas de la Naturaleza tiene en el mismo.

Errores en un foleto

Hace algunas semanas comentábamos en esta misma página, algunos errores observados en la última publicación de la Junta de Castilla y León referida a aspectos turísticos de nuestra autonomía y, concretamente, en lo referente a la provincia de Burgos. Ahora es Soria la que eleva su protesta, porque al tratar de la manifestación artesana de la cerámica incluye varias poblaciones en las que cesó totalmente esa artesanía cerámica hace más de diez años en algunas de ellas. Se dice que sólo hay alfares tradicionales en Tajueco y Quintana Redonda y en el folleto referido se continúa citando a Boz, Deza, Agreda y Almazán, de donde han desaparecido por completo la manualidad en barro.

El vino: buen embajador

Invertir en viñedos y bodegas de la Ribera del Duero está de moda. Nuestro vino se ha convertido en magnífico embajador de estas tierras. El C.I.T. de Peñafiel viene luchando en la divulgación de nuestros caldos como activador turístico. Y apoya, por ejemplo, esa inversión de más de mil millones de pesetas que el grupo «Liceo, S.A.», va a destinar para instalar su bodega en Padilla de Duero, pedanía de Peñafiel. Otro grupo, de procedencia catalana, pretende hacer otro tanto dentro del término de esa villa. Por todo ello se ha pedido la creación de una Escuela de Enología y de un museo del vino en el castillo del Conde Lucanor, donde por cierto y dentro del programa de actividades durante la última fiesta de la vendimia, algunas de sus dependencias ya fueron habilitadas para ese menester.

El vino de la Ribera, va a más. El pasado año se comercializaron algo más de seis millones de botellas, cerca de dos millones más que el año anterior. Y a la exportación se destinaron 362.000 botellas frente a las 350.000 del año anterior. Actualmente son 11.000 hectareas dedicadas a ese cultivo y se pretende llegar a las 16.000 en pocos años dentro de la Denominación de Origen.

El cordero: atracción turística

Otro embajador turístico de rango similar es el cordero asado al estilo ribereño. El Mesón de la Villa, de Aranda de Duero, iniciador de las Jornadas Gastronómicas del Cordero, convoca su décimo tercera edicción a desarrollar del 20 de abril al 6 de mayo. En esta ocasión se ha prolongado el número de fechas, dada la atracción y éxito que viene teniendo esa convocatoria corderil. Tal es así que hasta incluso se están organizando excursiones con ese fin exclusivo, si bien queda también tiempo y lugar para recorrer todo cuanto de interés turístico tiene Aranda de Duero. La configuración del largo y no muy estrecho menú que ofrece esos buenos mesoneros que son Eugenio y Seri, sigue la línea tradicional, si bien hay que destacar la introducción de algunas variantes fuera del holocausto lechal, como puede ser los pimientos rellenos de setos y el congrio a la arandina, la novedad de mollejas con tetillos y así hasta una docena de platos, más postres. El precio del menú, 4.000 pesetas, incluido IVA pero no vino. Esto en lo que se refiere a medio día; ya que por las noches, se cambia radicalmente de menú, con aportaciones de Cocina Gallega, del restaurante San Miguel, de Orense, Cocina Vasca, de restaurante Currito, de Santirce y Cocina Marinera, del restaurante Los Remos, de San Roque.

M.C.D 2018

CUENTA UNICA DE BANESTO

HASTA EL 13%

DEJELO TODO

Banesto le presenta una Cuenta para dejar todas las demás.
Una Cuenta nada corriente.
Para solucionar todo de una vez. En un único Banco. En una única Cuenta.
Para que usted ponga en ella su dinero por más razones que el alto interés.

Acérquese a la sucursal de Banesto más cercana y descubra todas las ventajas de la Cuenta Unica.

UNA RENTABILIDAD UNICA
— La Cuenta Unica de Banesto empieza por darle hasta un 13%. Pero eso no es todo. Banesto pone, a cuenta de este interés, un montón de servicios más.

UNA INFORMACION UNICA
— Cuenta, talonario y extracto únicos. Todo su dinero en un solo Banco. En una única Cuenta, la información sobre la rentabilidad de su dinero la tendrá más clara que nunca.

SEGURO DE ACCIDENTES SIN COSTE
— La Cuenta Unica también incluye un Seguro de Accidentes, de Banfénix. Por el importe del saldo medio del último año y hasta un límite de 1 millón de pesetas. Se lo aseguramos.

CREDITOS Y TARJETAS INSTANTANEOS
— Al abrir la Cuenta Unica, recibirá las tarjetas Visa Classic y 4B sin ningún coste para el primer y segundo titular durante el primer año. Además con sólo domiciliar la nómina podrá disponer de una línea de crédito instantáneo desde 675.000 pesetas.

HIPOTECAS CON VENTAJAS UNICAS
— Sin avales, ni más garantías que la nómina, conseguirá Créditos Hipotecarios de hasta 5 nóminas anualizadas, a devolver hasta en 20 años.

ALGO UNICO: UN FIN DE MES MAS FACIL
— Esta cuenta le va a ahorrar un montón de disgustos, porque entre otras cosas le permite hacer frente a un imprevisto. Por eso se llama Unica.

SERVICIOS UNICOS
— La posibilidad de pertenecer a un Club Exclusivo y la atención personalizada en la red bancaria que está en más municipios de España.

CUENTA UNICA

DEJELO TODO Y VENGA A POR ELLA

Ejemplos de T.A.E.	
1.000.000 ptas.	10,52%
3.500.000 ptas.	11,93%
6.000.000 ptas.	12,66%

Saldo mínimo de 500.000 Ptas.
Las primeras 150.000 Ptas. sin remunerar.

Banesto

Trabajando para usted.

R.B.E.: 143/90

M.C.D 2018

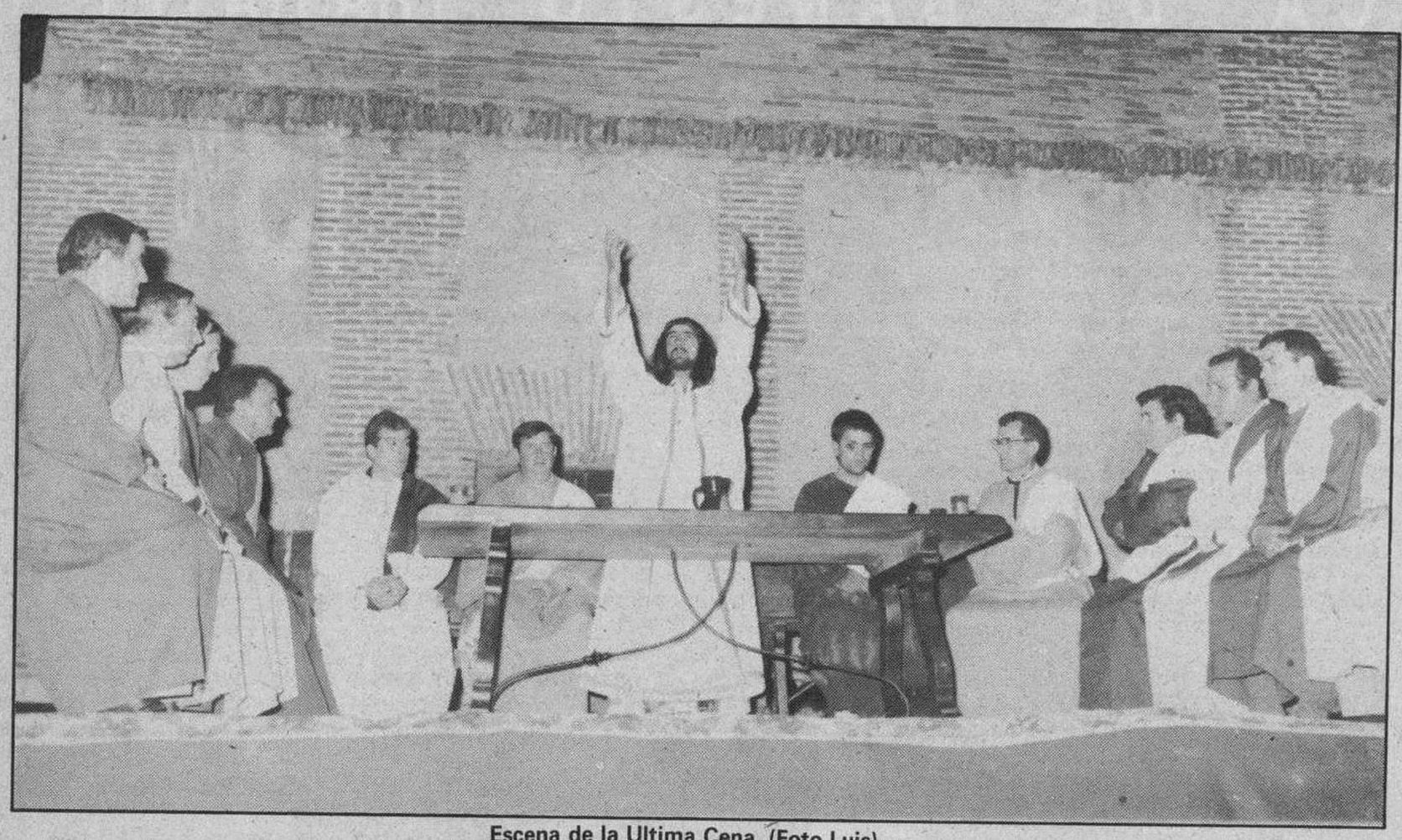

Escena de la Ultima Cena. (Foto Luis).

Escena del Vía Crucis viviente. (Foto Luis).

Lerma vivió las tradiciones de la Semana Santa

Lerma (Boni).— La Semana Santa lermeña ha venido desarrollándose conforme a los actos programados, el Jueves Santo, tuvo lugar la misa solemne con asistencia de la Corporación y autoridades locales que presidían la misma y en la cual ofició don Jesús Yusta, profesor del Seminario Mayor de San Jeerónimo de Burgos, quien también tuvo a su cargo la homilía, que tuvo como motivo central la festividad del día, exhortando el oficiante a un amor fraterno al prójimo, si cabe aún más acentuado en la solemnidad que se celebraba, ante los fieles que llenaban la iglesia de San Juan en que se celebraron los actos, fieles que más tarde se dedicaron a visitar al Santísimo en las exposiciones que montaron las MM. Dominicas, Franciscanas y Carmelitas, y en la propia parroquia de San Juan, que permanecieron abiertas hasta altas horas de la noche y siguieron en la mañana del Viernes Santo.

Vía Crucis viviente

El propio Jueves Santo a las veintiuna horas comenzó la representación del Vía Crucis viviente, en la plaza porticada de Santa Clara, en la cual se representaron las escenas de la Ultima Cena y Prendimiento del Señor, cuyos actos fueron seguidos en el más absoluto silencio y por numeroso público, que principalmente había llegado de la comarca e incluso de la capital.

Siguieron los actos con el juicio de Pilatos en el palacio ducal y La Flagelación del Señor en la plaza de San Blas, marcos que se habían adaptado a cada circunstancia, con la debida luminotecnia y megafonía, dando vida a los mismos, vecinos de todas las edades y condiciones, que cada año vienen participando con gran fervor, en esta soberbia lección doctrinal.

Formado el cortejo procesional Jesús representado por el joven local Mario Sáez, portando una pesada cruz, recorrió escoltado por un nutrido número de soldados romanos, numerosas calles lermeñas, incorporándose en el trayecto los diversos personajes bíblicos, y representándose El Encuentro, La Verónica, Las Tres Caídas de Jesús, para culminar con El Calvario, que por circunstancias de comodidad del público fue montado en la plaza de toros de Vista-Alegre, representándose los cuadros de la Clucifixión y el Descendimiento, tributándose una fuerte salva de aplausos al finalizar el Vía Crucis, cada año más perfeccionado bajo la batuta de don Jesús Calvo Pérez.

Viernes Santo

Los actos de Viernes Santos también presididos por las primeras autoridades locales, se vieron pasados por agua, aún cuando tanto fieles, nazarenos, músicos y demás participantes en la procesión aguantaron estoicamente el aguacero que en momentos arreció, pero por ello la procesión siguió su curso, asistiendo una ingente muchedumbre que siguió con respeto y recogimiento.

Este año desfilaron los Pasos de Jesús con la Cruz a cuestas; La Piedad, nuevo en el desfile procesional lermeño bellamente engalanado con profusión de flores y claveles y artísticamente iluminado, El Crucificado, Santo Sepulcro y Mater Dolorosa. Numerosos nazarenos dieron escolta a sus respectivos Pasos y la Banda de trompetas y tambores de la Agrupación Cultural El Arco tuvo a su cargo la parte musical.

Concluyó con el sermón de La Soledad el cántico de las Siete Palabras por el grupo parroquial para cerrar con una salve popular en la Colegiata de San Pedro Apóstol.

Procesión de la Resurrección

Los actos de la Semana Santa concluían el domingo con la Procesión de El Encuentro que tuvo lugar a la entrada de la Villa, con señoritas ataviadas a la antigua usanza lermeña las del Cristo Resucitado y con el clásico vestido castellano las portadoras de las andas de la Virgen.

El Resucitado salía de la iglesia de San Juan para encontrar se en la Puerta de la Villa con su Madre, en el cual se viene ejecutando una costumbre antiquísima de «Sacar el Manto» hecho que consiste en hacer tres genuflexiones y en la tercera coincidir ambos portadores de las andas hermanos de la Cruz y mozas de la Virgen con el descubrimiento de la imagen Madre, entre el alborozo de los asistentes.

Más tarde se celebró la misa solemne que presidieron también las primeras autoridades locales, hallándose el panegírico a cargo del rector del Seminario de San José, don José-Antonio Cuesta Rodríguez, quien exhortó a los fieles a participar de la alegría que Cristo transmitía en su Resurrección gozando de la vida cristiana que transmiten las aguas bautismales, destacando el fervor y religiosidad desplegados por los lermeños la semana concluían así los actos de una Semana Santa, que pese a la lluvia se ha visto muy animada en asistencia, destacando el Vía Crucis que movió numerosos visitantes a la Villa Ducal.

Escenificación de El Calvario. (Foto Luis).

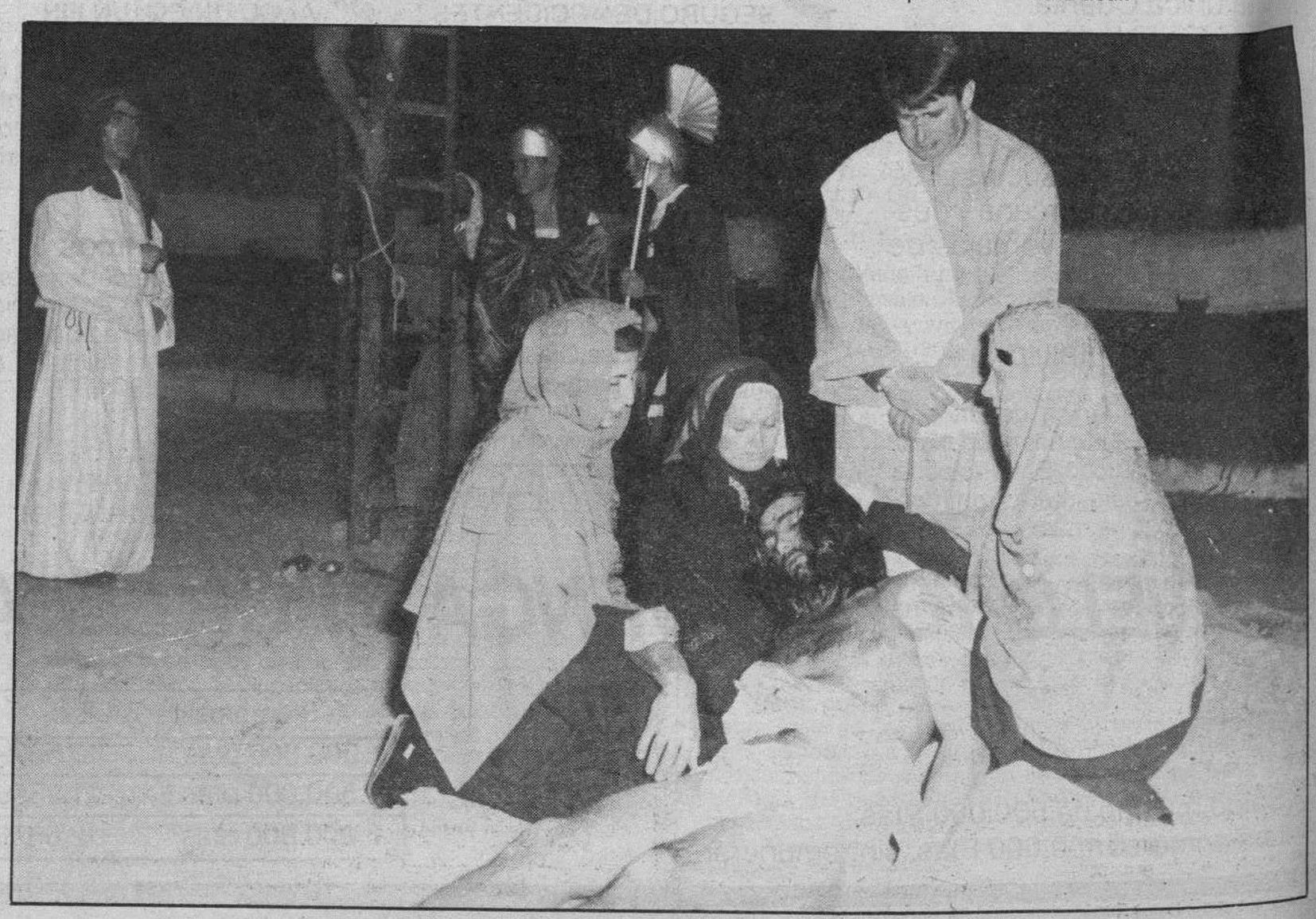

Escenificación de El Descendimiento. (Foto Luis).

M.C.D 2018

Miguel Reyes valora el XXXV Congreso Federal de la UGT

Aranda de Duero (Aurora Lázaro).-- Miguel Reyes, Secretario General de la Unión Comarcal de la UGT en Aranda, ha participado en el XXXV Congreso Federal que este fin de semana ha celebrado la UGT en Madrid, representando a la provincia de Burgos junto con otros cuatro cargos del sindicato en la provincia. Miguel Reyes destacó algunas de las conclusiones, como la no dependencia a ningún partido político o la acción conjunta con CC.OO., pero destacando la independencia de actuación de cada Unión territorial.

Los representantes de Burgos y La Rioja refundieron el texto de la ponencia de textil-piel, en los referente a economía sumergida, tipo de contratación, desamparo de los trabajadores en las pequeñas empresas, etc., en la ponencia del Comité Confederal. En el Congreso se presentaban cuatro grandes ponencias: política organizativa, de acción sindical, institucional e imagen y política internacional.

La valoración que Miguel Reyes hace a su vuelta a Aranda de este Congreso no difiere en esencia de las que se han realizado hasta ahora: «una autonomía por fin real en cuanto a la dependencia o no de cualquier partido político. Yo creo que había gente todavía que dudaba en cuanto a la actuación de UGT, que podía parecer ficticia su relación con el PSOE. También había gente que cuestionaba el hecho de que estas relaciones fueran coyunturales pero se ha visto que ha sido un apoyo rotundo a la acción que ha llevado en los últimos tiempos la UGT».

También dijo que se resaltó mucho la acción conjunta con CC.OO. y el traslado de esa acción a las elecciones sindicales, al hacer pactos o reglamentos en los cuales se fijen las normas de actuación de ambas centrales sindicales: «ya se han hecho pactos en el País Vasco y parece que van por ahí los tiros».

Repercusión en Aranda

Respecto a la repercusión de estas conclusiones en Aranda Miguel Reyes dijo que una cosa es la resolución en el Congreso, que afecta a toda la UGT, y otra la idiosincrasia o autonomía que tiene cada Unión Territorial como puede ser el caso de Aranda o cada Federación de industria: «indudablemente si Nicolás Redondo y Antonio Gutiérrez se ponen de acuerdo en Madrid no quiere decir que aquí tengamos que ponernos de acuerdo, sino que cada caso se estudiaría y aplicaría de distinta manera, aunque las líneas globales seguirán igual».

Añadió que no tienen aplicación general en la política sindical a desarrollar en Aranda de Duero, porque para ello cada Unión territorial hace su propio congreso, en el cual se definen las líneas a seguir, aunque siempre partiendo del Confederal: «extrapolar ese Congreso en líneas generales sería igual para actuar aquí, pero yo no le veo una aplicación directa».

V Semana Cultural en Adrada de Aza

Aranda de Duero (A.L.).-- La Asociación Cultural «El Torrejón», de la localidad ribereña de Adrada de Aza, ha organizado lo que es ya la quinta edición de una Semana Cultural que procuran ofrecer a su pueblo cada año. Aunque hasta ahora se ha venido celebrando en invierno, se decidió su traslado a la primavera y concretamente a estas fechas vacacionales para que el tiempo no supusiera un problema de asistencia a los actos.

La V Semana Cultural comenzó el pasado domingo con una obra de teatro que puso en escena el grupo «Avanzada», surgido de la propia Asociación Cultural. Se trató de la obra «Cuatro jinetes», de Carlos Arniches, y contó con una enorme asistencia de público, que llenó el salón donde se representó.

Ayer, lunes, se trasladaba hasta la localidad el director provincial del INSERSO, Cándido Palacios, para ofrecer una charla sobre los programas de la Seguridad Social. Fue a las 9 de la noche en el salón del Centro Cultural.

Actos para hoy y el resto de la semana

Hoy, martes y mañana, miércoles, se han programados dos sesiones cinematográficas, a la misma hora. Serán proyectadas, hoy, la película de «La Misión», con Robert de Niro como protagonista y muy bien calificada en su tiempo por la crítica. Mañana será «El Oso», un film de defensa de la Naturaleza y sus habitantes.

Para el jueves se ha organizado una nueva charla, esta vez con la diputada socialista Leonisa Ull como protagonista. Leonisa hablará en Adrada sobre el papel de la mujer en la sociedad de hoy. Este acto terminará ambientado con una actuación musical de dos arandinos ya muy conocidos: Antonio Ródenas y María del Carmen.

Los temas medioambientales serán tratados el viernes 20, ya que el grupo naturalista arandino AFFA se trasladará hasta la localidad para hablar sobre Ecología y Medio Ambiente. Pero es quizás también muy significativo el acto programado para el sábado. La A.C. «El Torrejón» se enteró un día por los medios de comunicación de una bonita experiencia iniciada en un pueblecito soriano y decidió darla a conocer al resto de los habitantes de Adrada.

Se trata de un pueblecito soriano, Arenillas, con tan sólo 50 habitantes, que gracias al esfuerzo y trabajo comunitario ha logrado obtener considerables mejoras en su localidad. La experiencia será narrada por uno de los protagonistas, Victorino López, con el objeto de que la gente se conciencie de la necesidad de estos esfuerzos comunes.

El domingo, 22, será clausurada la V Semana Cultural con una fiesta y merienda de hermandad.

Actividades de la A.C. de Guzmán

Aranda de Duero (A.L.).- La Asociación Cultural «Amigos de Guzmán», de esta localidad ribereña, ha estado realizando durante estas fechas pasadas de Semana Santa una serie de actividades culturales que todavía se prolongarán, algunas, durante estos días restantes.

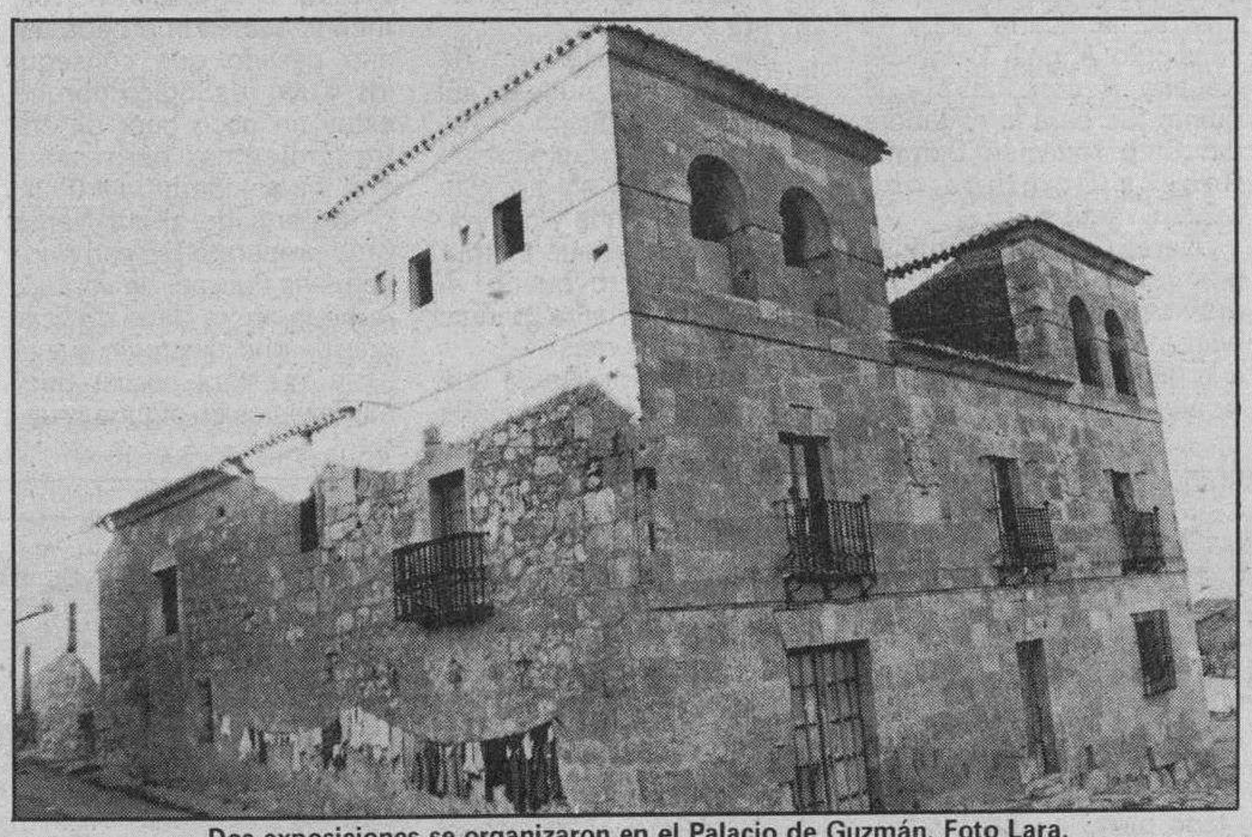

Dos exposiciones se organizaron en el Palacio de Guzmán. Foto Lara.

Utilizando las salas del Palacio de los Guzmám, adecentadas en su día por la propia Asociación Cultural, se han organizado dos exposiciones, una de marquetería y otra de fotos. La primera es un poco continuación de la que se programó el año pasado como resultado de un Curso de marquetería que se impartió en la localidad. El número de obras realizadas ha aumentado y se espera poder ocupar toda una sala con ellas.

En otra sala se organizó una exposición de fotografías que recogieran diversos aspectos de la localidad como sus gentes, costumbres o fiestas, en una especie de antología del pueblo de Guzmán. Se consiguieron más de 300 fotografías y la exposición ha supuesto todo un éxito de público, por lo que se espera repetir el próximo verano con un incremento del material, cedido por los habitantes de la localidad.

Paralelamente se está impartiendo un Curso de Dibujo desde el mes de enero. El profesor es el pintor y dibujante Crescencio Díez, natural de la propia localidad. Entre los proyectos de la Asociación está continuar arreglando alguna estancia más del Palacio para hacer en ella un pequeño museo, y han conseguido ya recuperar una para que la gente mayor de la localidad la utilice como sede de juegos de mesa. Están ensayando también una obra de teatro que esperan poner en escena el próximo verano.

Varios heridos graves durante el fin de semana

Aranda de Duero (Aurora Lázaro).-- No han sido muchos los accidentes que han tenido lugar en las carreteras de la comarca durante estos días festivos de Semana Santa. Sí que ha habido un gran movimiento de vehículos y un aumento de la densidad del tráfico em algunas carreteras, sobre todo en las dos vías más importantes: la N-1 y la N-122.

Sin embargo, la Guardia Civil sólo ha tenido que atender algunos accidentes, el primero el Viernes Santo, con una salida de calzada de la carretera comarcal 111 Aranda-Salas. El resultado fue un herido grave. El domingo, 15 a la 1 de la madrugada y nuevamente en la carretera comarcal 11, en el kilómetros 3.300, el Ford Escort matrícula BU-1625-M, conducido por Andrín Hontoria Esteban, de 20 años, al circular hacia Aranda se salió de la calzada por el lado derecho, volcando. Resultaron heridos graves el conductor y la ocupante Julia Bécquer Cervino.

Además la Guardia Civil ha atendido algún otro accidente en carreteras comarcales pero sólo con daños materiales.

Una mujer grave en Aranda

Por otra parte, ayer, lunes, a las 8,30 de la mañana se producía también un accidente pero dentro aún del casco urbano de nuestra ciudad. En concreto fue en la antigua carretera de Valladolid, debajo del puente de la vía de ferrocarril. El turismo Seat 127 matrícula BU-0960-D, conducido por Hermenegilda Sacristán Benito, de 38 años de edad, y vecina de Aranda, se salió de la calzada por el lado derecho y chocó contra el petril de un puente. La mujer, que se dirigía a su trabajo, resultó gravemente herida, siendo necesario su traslado a Burgos.

Detenidos y algunas denuncias

En Comisaría tampoco ha habido demasiado trabajo, y durante estas fiestas han pasado a disposición dos individuos, R.H.B., de Burgos, y M.H.H., por robo en unos talleres. Además han sido denunciados daños en el Colegio Claret sin valorar, el hurto de un abrigo del interior de una discoteca y daños intencionados en unos talleres de ebanistería.

Convocatorias para hoy

Aranda de Duero (A.L.).- Dentro del apartado de actividades o convocatorias previstas para hoy, destaca la asamblea que la Asociación Cultural Universitaria Arandina ha programado para las 7 de esta tarde en el Salón de la Caja de Ahorros del Círculo, a la cual han sido invitados todos los presentes o futuros estudiantes universitarios de nuestra ciudad, así como los padres. El tema que se va a tratar será nuevamente el proyecto de lograr un transporte diario para los estudiantes arandinos. Se debatirá en la asamblea la viabilidad del proyecto, la necesidad de conseguir más socios, lo que puede ser el coste por alumno, y cuantas cuestiones planteen los asistentes, que podrán resolver sus dudas en la reunión.

Semana de Cruz Roja Juventud

Continúa también la II Semana Cultural de Cruz Roja Juventud. Hoy martes está previsto un concurso de pintura a las 12 de la mañana en los Jardines de Don Diego para niños de 8 a 14 años. Por la tarde, a partir de las 5, se realizará una visita a las emisoras de Aranda, donde se harán pequeños programas de radio. El objeto es conocer los medios de comunicación social. La salida se efectuará también desde los Jardines.

Por otra parte, recordamos que desde ayer lunes y hasta el viernes 20 de abril están teniendo lugar los Campeonatos de Semana Santa de fútbol-sala y ajedrez.

Agenda:

Farmacia de guardia: María Luisa Arribas Miranda. Plaza Mayor, 18.

OFICINA MUNICIPAL DE PROMOCION Y DESARROLLO

Información sobre la Lonja Agropecuaria de Aranda de Duero

FECHA DE CELEBRACION: 14 de Abril 1990

COTIZACIONES AL CIERRE:

PATATAS	Blanca	s/c	ptas. kilo	
	Desirée			
CEREALES	Trigo (no panificable)	24,50	ptas. kg.	
	Trigo (panificable)		»	»
	Cebada (2 carreras)	23,—	»	»
	Cebada (6 carreras)	22,50	»	»
PORCINO CEBADO	Selecto (90/96 kg.)	150	ptas. kg. vivo	
	Normal (96/105 kg.)	142	»	»
	Graso (más de 105 kg.)	153	»	»
	Cerda desvieje	90-100	»	»
LECHONES	20 kg genética	330	ptas. kg. vivo	
	20 kg corriente	315	»	
GANADO VACUNO	Ternera carne blanca	s/c	ptas. kg. canal	
	Ternera carne rosada		»	»
	Añojos extra		»	»
	Añojos primera		»	»
	Añojos corriente		»	»
	Vacas extra		»	»
	Vacas primera		»	»
	Vacas segunda		»	»
	Vacas industria		»	»
GANADO OVINO	Corderos 18-22 kgs.	s/c	ptas. kg. vivo	
	» 23-28 kgs.		»	»
	Lechales 11 kg.		»	»
	Ovejas		»	»

Comentario:

- CEREALES: Repiten precios.
- PORCINO CEBADO: Mercado incierto; descenso de 5 ptas. kilo en Selecto, Normal y Graso y baja de 2 ptas en cerdas desvieje.
- LECHONES: Mercado incierto por falta de operaciones, descenso de 15 ptas. kilo.
- VACUNO y OVINO: Sin cotizar por falta de información.

La PROXIMA SESION de la Lonja se celebrará el día 21 de Abril 1990, a las 13 horas

CONSULTAS TELEFONICAS: 50 72 74 (Contestador Automático)

M.C.D 2018

Buena participación en la primera hora de natación

Miranda (María de los Angeles Crespo). — El pasado sábado se celebró en la piscina climatizada del polideportivo municipal de Anduva una modalidad de competición que nunca se había llevado a cabo en nuestra ciudad, la primera hora de natación.

La prueba fue organizada por el club náutico mirandés, y fueron cuatro los conjuntos que tomaron parte en ella, aunque cinco equipos, ya que el mirandés se desdobló en dos.

Como hemos hecho referencia a ellos vayamos pues primero con las clasificaciones por equipos. El triunfo fue para el Judizmendi, de Vitoria, seguido del Gromber, de Burgos, el Club Náutico Mirandés A, Club Náutico Mirandés B y el Club Natación Burgos.

Los nadadores que comenzaron, y concluyeron la prueba fueron diez, dos por cada grupo, uno en categoría femenina y otro en masculina. La hora mirandesa de natación comenzó a las cinco menos cuarto de la tarde, ante la presencia de un buen número de aficionados, que siguieron con interés lo que ocurría en la piscina.

Tras este tiempo las clasificaciones individuales quedaron como sigue, entre los chicos el vencedor fue Alberto San Martín, del Gromber, que recorrió 4.545 metros, seguido de Aitor Zuazo, del Judizmendi con 4.400 metros. El tercer clasificado fue el mirandés Rubén Díaz, con 4.075 metros, y que nadó por el Club Náutico Mirandés A. El cuarto fue el representante del Club Náutico Mirandés B Sergio Camps, que recorrió 3.800 metros, y el cuarto el representante del Club Natación Burgos que consiguió 3.725,5 metros.

Charlamos al concluir la prueba con Alberto San Martín, que nos comentó lo siguiente: «A mí esta victoria me ha sorprendido un poco porque, en principio no tenía previsto venir. Me alegra mucho, y más que haya sido en esta piscina que me hace recordar los tiempos en los que venía a nadar aquí.

Además, esta prueba es mi primera competición de larga distancia, he nadado 1.500 alguna vez, pero como ésta ninguna, y claro me ha hecho mucha ilusión».

Este triunfo parece que no va a hacer que Alberto varíe mucho sus planteamientos dentro de este deporte: «Mis pruebas son la velocidad, 100 y 200 mariposa y 100 libres, no creo que me dedique al fondo. He hecho la prueba porque es divertida y me viene bien para preparar la mariposa. A partir de ahora prepararé bien los 100 mariposa para ver si entro en la final en los campeonatos de España de verano».

Por lo que respecta a la categoría femenina el triunfo se fue para el club victoriano del Judizmendi, pero de alguna manera fue mirandés, pues la triunfadora fue la mirandesa Nerea Cruz, que hizo 4.212 metros, le siguió Natalia Carreño, del Gromber, con 3.868 metros. El tercer puesto fue para Silvia Juez, del Club Náutico Mirandés B, que nadó 3.700 metros, la cuarta plaza la consiguió Angela Pérez del Náutico A con 3.537 y el quinto fue para la nadadora del Club Natación Burgos, Rebeca Domingo con 3.222,5 metros.

Nerea Cruz y Alberto San Martín fueron los primeros triunfadores de la hora de natación mirandesa. Con pruebas como ésta se puede conseguir colocar la natación en el lugar que merece.

Nerea Cruz, era a priori la gran favorita y como estaba previsto venció, ella también lo esperaba: «Conocía a la gente que iba a venir y se veían las posibilidades, pero de todos modos ganar en casa siempre es una satisfacción mayor que conseguirla en otro lado. La gente además, aunque lleve ya mucho tiempo con el club en Vitoria me sigue apoyando muchísimo, como si estuviera aquí».

Para ella este tipo de pruebas no son nuevas: «El año pasado participó en Zaragoza en otra hora de natación, y de ahí surgió esta idea para Miranda y me volví a animar, aunque es mucha paliza, pero bueno, al conocer la prueba parece que te animas más».

Nos comentó Nerea que no es lo mismo una prueba de fondo, esperemos que esta hora mirandesa le haya servido.

En la competición estuvo presente el presidente de la Federación Burgalesa de Natación, que se mostró satisfecho con el desarrollo de la misma. Así se expresó Miguel Garcés: «Estoy contento de que en Miranda se haya podido celebrar esta prueba, ya que Miranda tiene ilusión por este deporte. Nosotros hemos colaborado en lo que hemos podido con ellos. Es la primera prueba de este estilo, una hora de natación en Castilla y León y creo que ha estado muy bien organizada, ha habido interés y entusiasmo, y espero que no sea la última hora de natación. Es un modo de volver a empujar hacia adelante a la natación en Miranda, y en este aspecto estoy muy contento con los resultados. No ha habido todo el público que esta prueba merece, pero ha sido el suficiente, y si trabajamos en este sentido poco a poco la gente vendrá, pero no esperamos nunca que la natación mueva masas, este deporte es fundamentalmente para quien lo entiende y lo ama. El deporte es muy duro, no se suele reconocer el esfuerzo de los nadadores, y con estas pruebas poco a poco la natación subirá en categoría».

Al final por lo tanto satisfacción entre todos y deseos de organizar en el futuro la segunda hora mirandesa de natación.

El Aurrerá de Vitoria vencedor del torneo de fútbol infantil

Miranda de Ebro (M.A.C.).— Durante los días festivos de la Semana Santa se ha disputado en Miranda el torneo de fútbol infantil Tres Comunidades, y que al final no fue tal ya que el equipo riojano, de Haro no se presentó. Ante esta circunstancia fueron siete los participantes, seis equipos mirandeses y el alavés del Aurrerá, que fue el que consiguió la victoria y el primer trofeo de triunfador.

Tras el Aurrerá se clasificaron Mirandés Bazar Aduana, Bolera Rica, Mirandés Beyma's, La Charca, Casco Viejo Jupegosa y Mirandés Tyrol.

Deportivamente las cosas fueron bien, ya que todos lucharon durante el desarrollo de los encuentros, pero nuestro deseo de que el tiempo acompañara, y que expresamos el día del comienzo del torneo, no se cumplió. La lluvia fue la protagonista, y la final entre el Aurrerá y el Mirandés Aduana se jugó en unas pésimas condiciones, especialmente en el primer tiempo la cantidad de agua caída fue tremenda.

En este partido se pudo apreciar con claridad la superioridad técnica de los chavales vitorianos, que dominaron territorialmente de principio a fin. El Mirandés Beyma's Aduana, superior físicamente, aguantó bien, pero no creó ocasiones de peligro, quizás una a falta de tres minutos.

Las oportunidades fueron todas para el Aurrerá que no las materializó, y que, cosas del fútbol, sólo venció por 1-0, y gracias a un gol marcado en propia puerta por los mirandesistas.

A pesar de ello, a nuestro juicio, el resultado fue justo y venció quien más méritos demostró en el encuentro. Además, el Aurrerá cuenta entre sus filas con quien fue proclamado el mejor jugador del torneo, Busto.

Una vez terminada la final, y por lo tanto la competición, charlamos con Richard, preparador del Mirandés Beyma's, uno de los organizadores, que lógicamente pretendían al menos llegar a la final, pero en su camino tropezaron con el Mirandés B. Aduana. Al margen de esto nos comentó estar satisfecho con lo ocurrido: «Este torneo ha sido una prueba, hemos visto como se organiza un campeonato, y para el año que viene esperamos hacerlo mejor en todos los sentidos. Yo creo que el torneo ha estado bien, la lluvia ha fastidiado un poco las cosas, pero los chavales han luchado, y el nivel deportivo ha estado bien. El año que viene por estas fechas estamos dispuestos a organizar la segunda edición.

Estamos contentos, hemos visto buenos jugadores, como Busto, un chaval muy majo, que espero que siga adelante. A ver si entre todos apoyamos a todos estos chavales y conseguimos que sean unos cuantos los que progresen». Algo que nosotros también esperamos. Organizadores y público por lo tanto se divirtieron, y aunque la lluvia restó afluencia no faltaron espectadores que animaron a los jugadores. Los dos entrenadores satisfechos.

La final, fue disputada entre el Mirandés Bazar Aduana y el Aurrerá, y lógicamente, quisimos conocer las opiniones de los entrenadores una vez terminado el partido.

José Sola, míster del Mirandés lo vio así: «El Aurrerá es un equipo con chavales muy técnicos, con preparación física y mucha conjunción. Técnicamente nos han superado y nada hay que objetar a su victoria, los chavales míos no han podido hacer más y tampoco tengo nada que decirles, no ha habido ninguno que no haya luchado y eso era lo importante. La pena ha sido que el gol haya sido en propia puerta, pero estas son las cosas del fútbol. Insisto en que estoy contento con mis chavales, que han tenido que trabajar incluso para mantenerse en pie en el campo, tal y como estaba. Además, en ese sentido hay que decir también que en la competición infantil de Castilla y León no nos dejan jugar con taco de aluminio, y con este campo el Aurrerá que sí los llevaba, pues nos ha ganado la partida. A pesar de todo estamos muy contentos».

El Aurrerá de Vitoria se impuso en la final al Mirandés Bazar Aduana por 1-0. De este modo se proclamó vencedor del primer Torneo Tres Comunidades de fútbol infantil. La segunda edición será en Semana Santa del próximo año. (Foto Truchuelo).

El entrenador del Aurrerá, José Luis Casado, estaba más satisfecho aún: «Estamos contentos lógicamente, pero las condiciones del campo no nos han beneficiado, los chavales son bastante técnicos y con este barro no han podido hacer mucho más. Los chicos han obedecido de principio a fin las órdenes que les he dado y estoy contento. Nosotros hemos tenido muchas ocasiones, pero el fútbol es como es, y nuestro gol ha llegado en una jugada de mala suerte del contrario. A pesar de todo creo que el resultado ha sido justo».

Al margen de este partido José Luis Casado estaba muy satisfecho por el conjunto del torneo, y está dispuesto a venir el próximo año para defender el título: «La organización ha sido fantástica, y los equipos han sido buenos de verdad, los partidos han sido deportivos y me ha encantado. Vendremos desde luego el próximo año a intentar renovar el título, si podemos ganar mejor que mejor, pero si no, nos conformaremos con participar, porque este torneo merece la pena. Quiero destacar también el comportamiento de todos los equipos, que ha sido excelente, y otra cosa que hay que tener en cuenta, y que no siempre se puede decir, es que el trío arbitral se ha limitado a pitar lo que ocurría, y por lo tanto a favor de los chavales en conjunto, hay que darles la enhorabuena, de verdad».

Por último, se mostró orgulloso de que un jugador suyo, Busto, consiguiera el trofeo al mejor del torneo, del que dijo que llegará a ser algo si sigue trabajando.

La lluvia deslució algo el juego, pero el torneo fue una grata experiencia para todos, y es probable que tenga continuidad. Ojalá.

M.C.D 2018

Elena Soriano, ganadora del concurso «Tu idea es un tesoro», regresó de Costa Rica

Miranda de Ebro (M.A.C.).— Las Naciones Unidas están llevando a cabo un programa para conseguir el desarrollo de distintos países iberoamericanos. Por esta razón, este organismo, en unión con otros, como el del Quinto Centenario, algunos medios de comunicación y diversas empresas, organizaron un concurso para niños entre los 10 y los 15 años.

Se prentendía que todos estos chavales enviaran sus dibujos alusivos a lo que para ellos era la cooperación entre los países.

Los triunfadores fueron once niños españoles, y entre ellos una mirandesa, Elena Soriano, de 12 años, que ha estado con todos los demás una semana en Costa Rica.

Esperamos a que regresara para comentar algunos pormenores de esta aventura, y charlamos con ella poco después de su regreso, y cuando aún tenía, como nos dijo, el sueño cambiado dado la diferencia horaria entre España y Costa Rica.

Los primero que nos comentó fue como se enteró de la posibilidad de concursar y la idea que a ella se le ocurrió: «Yo lo vi en el periódico, y me lo comentó también mi madre y lo oí en el colegio, allí lo comentaron. Después de eso me animé, porque me hacía ilusión intentar ganar un concurso para conocer otro país y a otras personas.

Yo hice entonces un dibujo en el que quise expresar que me gustaría que los países desarrollados y los que están en vías de desarrollo se uniesen todos y se intercambiasen sus cosas. Por eso dibujé un arco iris que va de una ciudad a otra. La idea se me ocurrió a mí, pero en casa y en el colegio me ayudaron bastante».

—¿Te has encontrado Costa Rica como esperabas o ha habido sopresas?

—«Ha sido diferente. Todos los que fuimos pensábamos que iba a ser un país más pobre, pero es muy parecido a España, por lo menos lo que nosotros hemos visto. Yo creo que como nos han dicho que es un país que está en vías de desarrollo pensábamos que la gente no tendría mucho que comer y así, pero es muy diferente».

Todos los chavales que han ido a Costa Rica han estado alojados con diversas familias costarricenses, y según Elena no notaron diferencias con sus casas. Aunque eso sí, según nos comentó ellos estuvieron con familias catalogadas por ella como «las mejores».

La experiencia ha valido la pena

Elena y los otros chavales disfrutaron durante su estancia en Costa Rica, hicieron turismo, estuvieron un par de días en San José y después se acercaron hasta las ciudades cercanas, y a todos les maravillaron las playas.

Observaron con determinimiento los denominados planes de desarrollo, que incluyen la enseñanza del manejo de ordenadores en las escuelas para los chavales, desde que son pequeños, y tal y como nos dijo Elena, fue curioso que los niños costarricenses les enseñaron a ellos muchísimas cosas.

Elena estaba muy satisfecha y repetiría la experiencia: «La verdad es que volvería mañana mismo, el viaje ha sido tan maravilloso que a todos nos ha sabido a poco. Yo animaría a todos los chavales de Miranda para que el año que viene se animen y participen, si se consigue ganar es algo muy bonito.

Yo participé un poco porque sí, sin esperar ganar ni nada, y al final conseguí este premio y este viaje. Y estoy muy orgullosa de todo esto, además, esta experiencia va a ser inolvidable para mí, porque haber estado en otro país conviviendo con otras personas, lejos de tu casa, es muy interesante».

—Normalmente cuando vamos a algún país tenemos ya una idea hecha de cómo son sus habitantes, ¿cómo dirías que son los costarricenses?

—«Son muy amables, comparten mucho todas sus cosas, y son muy cariñosos. Hombre, hay gente de todo, como en cualquier lugar, pero a mí lo que me ha parecido es eso, que son amables y comparten todo lo que tienen, y eso es muy bonito».

Para Elena este viaje le ha servido para comprobar que no hay tanta diferencia entre unos países y otros, y que con las mismas posibilidades todos pueden lograr grandes cosas.

Dentro de sus experiencias una de las que no olvidará tampoco Elena, será la audiencia que les ofreció el presidente de Costa Rica, Oscar Arias: «En principio nos dijeron que no podría ser, pero al final sí que nos recibió, y fue todo muy bonito, porque no sé, les ves en la tele y todo eso y verles en persona es emocionante, nos hicimos unas fotos con él y, lo pasamos muy bien».

Para Elena Soriano este viaje podrá tener continuidad, algo que le encantaría: «El concurso que se ha hecho aquí se va a hacer en Costa Rica, y los niños que consigan ganar se reunirán aquí con nosotros. Parece que haremos un campamento o algo así para estar todos juntos. Si ellos vinieran a nuestras casas estarían separados, porque los ganadores de aquí somos de muchos sitios, y parece que han pensado que no será muy bueno que ellos estén separados unos de otros. A mí la idea me parece muy buena, porque así nuestro premio durará más tiempo».

Elena Soriano volvió satisfecha de su viaje por Costa Rica, con muchas experiencias y con la idea de animar a los mirandeses para que participen en esta idea. Además trajo un sinfín de recuerdos, entre otros, y como es tradicional, algo de café.

Desde aquí le damos la enhorabuena y le animamos para que siga concursando.

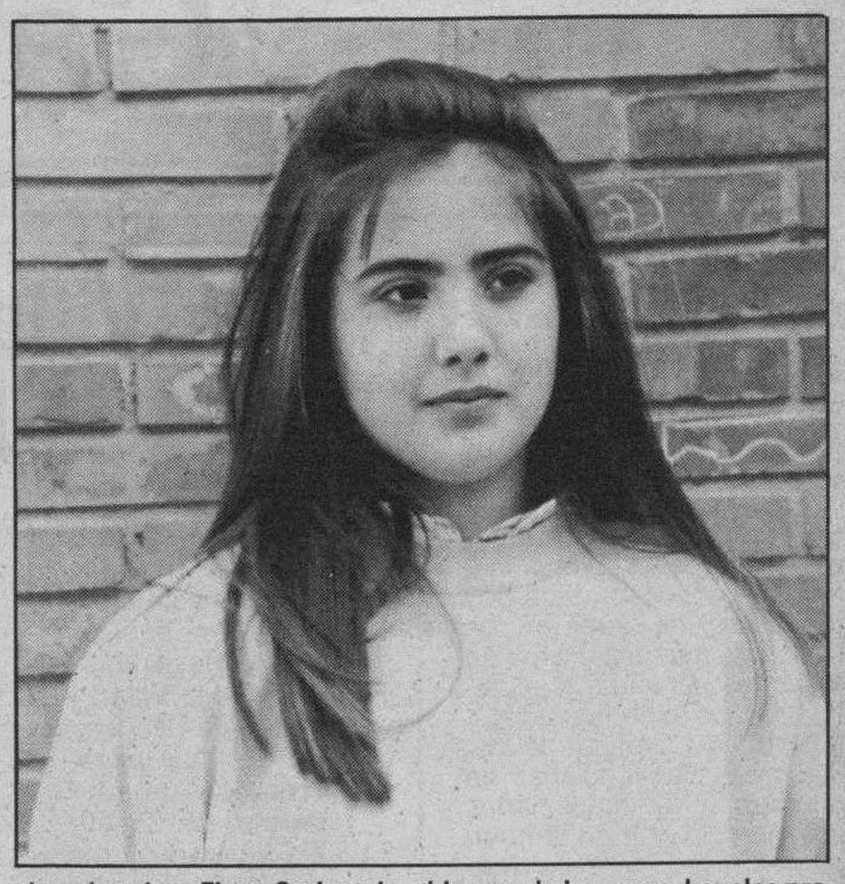

La mirandesa Elena Soriano ha sido una de los once chavales premiados en el concurso «Tu idea es un tesoro», como tal guardará ella para el futuro sus experiencias en Costa Rica, donde ha estado siete días. (Foto Truchuelo).

Diálogos callejeros

Emegé

—Ay don Pepito... ¡qué miedo...!
—¿Miedo dice...? Eso me inquieta...
¿se «pué» saber qué puñeta
le pasa «pa» tener miedo...?
—Pasar... no me pasa nada
pero viendo el panorama
es que me meto a la cama
y llega la madrugada
sin haber «pegao» el ojo...
—Y ¿«ques» lo que le tortura...?
—Lo «desta» legislatura
que me llena de sonrojo
con denuncias por doquier
y deterioro del ambiente
—Pero eso ya es muy corriente
yo, curado estoy de espantos
y duermo como un ceporro...
—Pues ya ve usté, yo hasta el gorro
estoy ya de sobresaltos:
atentados terroristas,
atracos a mano armada
¡vamos!... no hay una jornada
en que no aumenten las listas
de sucesos delictivos...
—Y de ahí le viene el insomnio...
—Se me llevan los demonios
que tantos desaprensivos
anden sueltos por la vida...
—Y... ¿qué le vamos a hacer...?
usté «tié» que comprender
—permítame que le diga—
que nunca hay dicha completa...
—Pero en pleno siglo veinte
¿es normal que esté la gente
expuesta a una metralleta
o a una mortal explosión?...
—Pues hombre... no, no es normal...
—Entonces cacho animal...
me está dando la razón...
—En eso, sí...

M.C.D 2018

CITROËN AX NIGHT

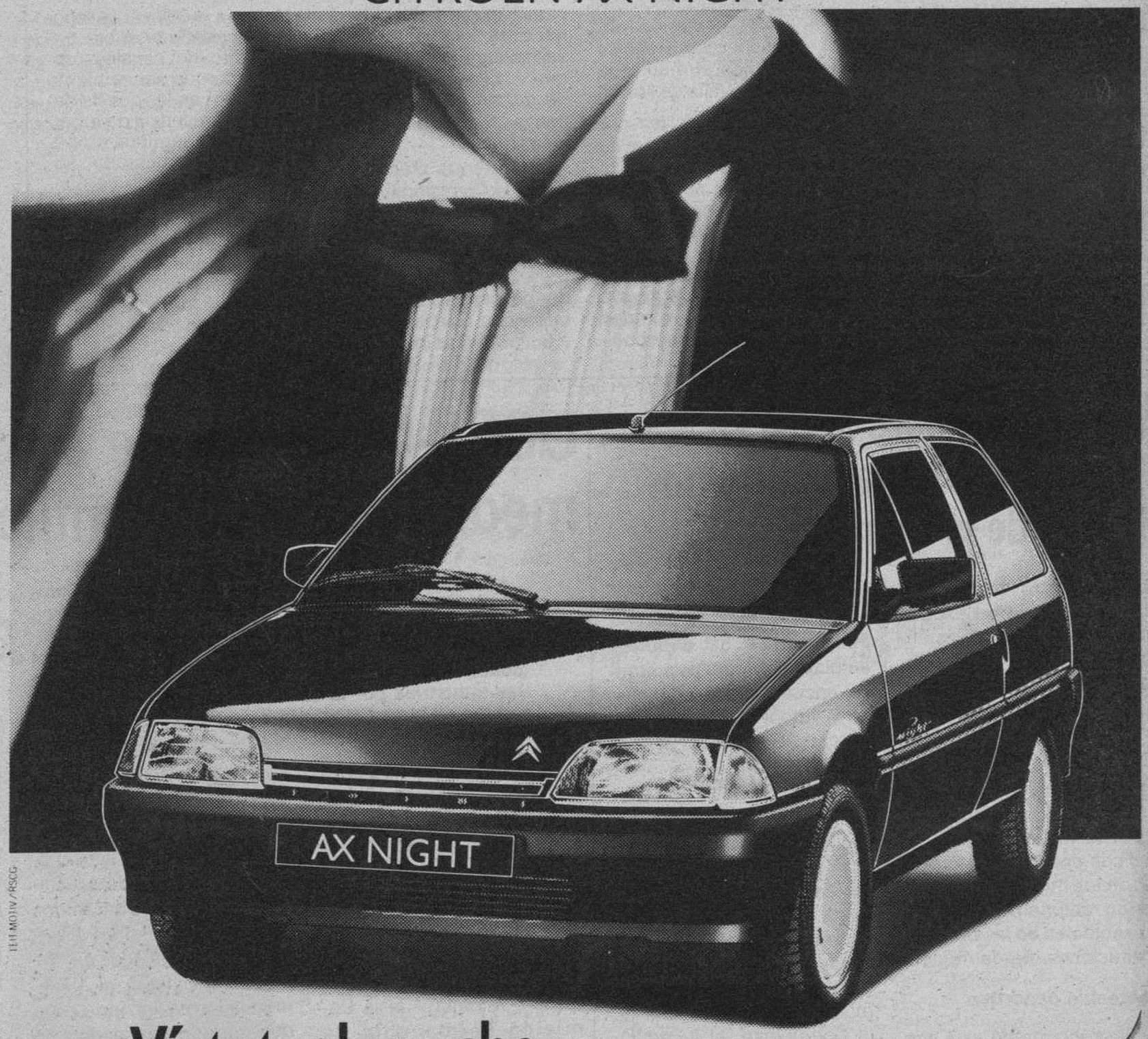

Vístete de noche.

Vístete con el nuevo Citroën AX Night serie especial
Vístete con la elegancia de un coche negro, personalizado, exclusivo, con estilo y clase.
Observa su interior y sorpréndete: volante deportivo, tapicería de terciopelo, pre-equipo de radio, cierre centralizado, elevalunas eléctricos, retrovisores exteriores regulables desde el interior... todo el equipamiento y el confort de un Citroën AX que destaca por su belleza. Pon a prueba su motor, que demuestra su nervio acelerando de 0 a 100 Km/hora en 12,9 segundos.
El AX Night es tu coche, sólo tienes que elegir tu versión, 3 ó 5 puertas.

¡Genial!

1.115.000 Ptas. Precio recomendado por el fabricante (F.F. + IVA. No incluye transporte).
OFERTA VALIDA PARA PEDIDOS DE VEHICULOS EN STOCK EN PENINSULA Y BALEARES. NO ACUMULABLE A OTRAS OFERTAS PROMOCIONALES.

100.000 Ptas. DE AHORRO
INFORMESE EN SU CONCESIONARIO CITROËN SOBRE LA OFERTA DE ESTE MES PARA LA GAMA CITROËN AX Y AHORRE HASTA 100.000 PTAS.

CSIF convoca paros de dos horas en todas las prisiones de la región

Valladolid (Ical).—La Confederación Sindical Independiente de Funcionarios ha convocado para hoy paros de dos horas en los turnos de mañana y tarde en todas las cárceles del Estado, tras los expedientes que la Dirección General de Instituciones Penitenciarias ha remitido a 32 funcionarios que participaron en la huelga del pasado mes de marzo.

Estos paros se repetirán mañana miércoles, 18 de abril, y el viernes 20, entre las 8 y 10 horas de la mañana y las 14,30 y las 16,30 horas de la tarde.

El paro podría ser secundado en todos los centros de la región, que ya se sumaron masivamente a la huelga entre el 14 y 19 de marzo, días después de que ETA asesinase a un funcionario de prisiones destinado en San Sebastián. Además, cinco de los expedientados trabajan en la penitenciaría de Zamora y otro en Avila.

La CSIF exige que se anulen las suspensiones y expedientes incoados y que se cumplan los acuerdos de agosto de 1989, tanto en materia de seguridad como de condiciones laborales. Estos fueron refrendados en referéndum por los trabajadores, pero la Administración no los ha puesto en práctica, denunció este sindicato.

Ayer por la tarde, los trabajadores de la prisión de Zamora celebraron una asamblea y para hoy por la mañana hay previstas otras en todas las cárceles de la región.

Pérez Villar comparece de nuevo en las Cortes regionales

Valladolid (Ical).—Una nueva comparecencia del consejero de Economía y Hacienda, Miguel Pérez Villar, y el dictamen del proyecto de Ley para la creación de la Orquesta de Castilla y León centran la actividad parlamentaria de las Cortes regionales durante esta semana.

Nueva comparecencia de Pérez Villar ante el Parlamento regional.

Pérez Villar informará en esta ocasión, en la Comisión de Industria y Energía, sobre el régimen de ayudas para la mejora y recuperación del hábitat minero, atendiendo a una solicitud de comparecencia presentada por el grupo socialista. En la misma reunión, programada para la tarde del jueves, se debatirá una proposición no de ley del procurador del mismo grupo, Octavio Granado, relativa a la reanudación de los desplazamientos de la estación móvil de Inspección Técnica de Vehículos al municipio burgalés de Valle de Mena.

El proyecto de ley por el que se crea la Orquesta de Castilla y León «Ciudad de Valladolid» será objeto de estudio el viernes en la Comisión de Educación y Cultura. Las divergencias entre los grupos parlamentarios por la incorporación del sobrenombre «Ciudad de Valladolid», que condiciona la participación financiera del Ayuntamiento vallisoletano, hacen prever que el dictamen que surja de la comisión no cuente con el respaldo de todos los grupos.

El mismo viernes se reúne la Comisión de Agricultura con dos proposiciones no de ley en su orden del día. Una de ellas, presentada por el procurador del grupo popular José Luis Sáinz García, propone a la Junta que inste al Gobierno a modificar la regulación existente sobre tratamiento de canales provenientes de saneamiento ganadero en las que se detecte la presencia de tuberculosis. La segunda proposición, del procurador socialista Laurentino Fernández Merino, pide que la Consejería de Medio Ambiente realice los estudios previos necesarios para conseguir la regeneración hídrica de los lagunares de Fuentes de Nava (Palencia).

Paro total en la cuenca de carbón del Norte de Palencia

Palencia (Ical).—La cuenca de carbón del Norte de Palencia sufrió durante la jornada de ayer un paro total en todos los sectores para apoyar las reivindicaciones de los trabajadores del grupo «Bergel», que se encuentran en paro desde hace más de un mes. Por otra parte, fuerzas antidisturbios cargaron durante la tarde contra los trabajadores de estas explotaciones mineras que bloquean desde hace una semana la entrada de la central térmica de «Terminor».

Esta huelga, convocada por los sindicatos CC.OO. y UGT, paralizó toda la actividad laboral del Norte de Palencia. Los sindicatos pretenden con esta medida desbloquear una cantidad de dinero que permita abonar los salarios de los 360 trabajadores del grupo «Bergel», que todavía no han cobrado los salarios de febrero y marzo.

Un acuerdo suscrito hace unos días con los acreedores en la Dirección Provincial de Trabajo, por el que se comprometían a desbloquear el dinero que la central térmica de Terminor adeuda a «Bergel» por el carbón suministrado en los tres últimos meses, ha fracasado casi por completo al exigir «Terminor» actas notariales sobre esas acciones de desbloqueo.

Hasta ahora sólo un acreedor ha levantado su embargo sobre 12 millones de pesetas y hoy los trabajadores cobrarán 35.000 pesetas cada uno.

El bloqueo de la central térmica de Terminor, situada en la localidad de Velilla del Río Carrión, fue levantado durante la mañana de ayer por efectivos de la Guardia Civil y, por la tarde, fuerzas antidisturbios cargaron nuevamente contra los trabajadores que, según José María Gómez, van a recrudecer sus acciones de protesta en los próximos días.

Carlos Sánchez-Reyes, pregonero de la Semana de Castilla y León en Cataluña

Valladolid (Ical).—El presidente de las Cortes, Carlos Sánchez-Reyes, abrirá mañana miércoles, en Barcelona, la Semana Cultural que la Federación de Casas Regionales de Castilla y León celebrará en Cataluña para conmemorar el Día de la Comunidad.

Sánchez-Reyes, que acudirá a Barcelona acompañado de todos los miembros de la Mesa del Legislativo regional, inaugurará el programa de actos con un pregón en el que anima a los castellanos y leoneses residentes en Cataluña a que participen en la vida de la Comunidad que los acoge sin renunciar por ello a sus orígenes.

Dos exposiciones abren en Palencia el programa de actos del Día de la Comunidad

Valladolid (Ical).—La inauguración de las exposiciones «Diez años de estéticas juveniles» y «Publicaciones sobre Castilla y León» abrió ayer, en Palencia, la programación de actos conmemorativos del Día de la Comunidad.

Los actos culminarán el próximo lunes en esta ciudad con una visita institucional de los miembros del Gobierno autónomo y de representantes de las diversas instituciones de la región.

Contenido deportivo

El programa de este año tiene un fuerte contenido cultural y deportivo, con un amplio abanico de actividades.

Así, a lo largo de esta semana Palencia será sede de festivales de música folklórica, conciertos de jazz y rock, y representaciones de zarzuela, así como de distintos montajes teatrales.

En el ámbito deportivo se celebrarán diversos encuentros regionales de natación, cross y ajedrez, junto con exhibiciones de deportes autóctonos y gimnasia rítmica, encuentros de baloncesto y fútbol y concurso de pesca.

Actos institucionales

Tampoco faltarán los actos institucionales, que tendrán su preludio en las visitas de representantes de la Junta, el viernes y el domingo, a Herrera de Pisuerga y Ampudia, respectivamente, para culminar en la conmemoración oficial del Día de la Comunidad, el lunes 23, con la presencia en Palencia de representantes de las principales instituciones de la región.

Ese día tendrá lugar, como ya empieza a ser tradición, la entrega de premios de Castilla y León, en el marco de la iglesia de San Pablo, a la que precederá la inauguración de la exposición de arte contemporáneo «Primavera 90».

UCCL-COAG exige a Agricultura mediación en el conflicto lechero

Valladolid (Ical).—Miembros de la Unión de Campesinos de Castilla y León-COAG se concentraron ayer ante la Delegación territorial del MAPA en Valladolid para exigir al Ministerio su mediación en el conflicto lácteo, que enfrenta a los productores con las industrias por la caída del precio de la leche, a través de la convocatoria a ambas partes para que se reúnan en el plazo de una semana en Madrid.

El delegado del MAPA en la región, Alicio Covaleda, se reunió con los representantes de UCCL-COAG y se comprometió a trasladar las denuncias de los ganaderos a los responsables del Ministerio.

Por su parte, Miguel Blanco, miembro de la Comisión Permanente de UCCL-COAG, aseguró que el Ministerio «no puede lavarse las manos en este problema, porque es el máximo responsable» y añadió que el problema con el que se enfrentan «no es de precios, sino de estructuras».

Miguel Blanco solicitó al delegado territorial la apertura de una mesa de negociación con todas las organizaciones agrarias «para que no desaparezcan miles de explotaciones sin contrapartida alguna» y reiteró la responsabilidad del Ministerio. Los ganaderos de UCCL-COAG, que derramaron dos cántaros de leche en la entrada de la Delegación del MAPA, solicitaron al Ministerio la formación inmediata de un grupo de trabajo, con representantes de los productores, para estudiar la urgente reestructuración del sector.

Además, esta organización agraria exige al MAPA el establecimiento del marco legal que permita a productores e industrias llegar a un acuerdo interprofesional que garantice un precio rentable para el ganadero y la recogida de toda la leche que se produzca. El sindicato también solicita que se frenen las importaciones de leche y derivados lácteos.

Por su parte, el delegado territorial del Ministerio de Agricultura y Ganadería manifestó que se debe diferenciar la lucha por conseguir mejores precios y la reforma de las estructuras. Los precios experimentaron incrementos superiores a lo normal en los dos últimos años por la guerra entre las industrias, que intentaban obtener una mayor cuota de mercado y ofrecían para ello mejores precios que sus rivales.

Según Covaleda, el Ministerio cumple su misión con la habilitación de una serie de ayudas y no puede marcar los precios.

La UCCL-COAG mantiene la convocatoria de una manifestación de ámbito regional que se celebrará el próximo 27 de abril en Valladolid.

UGT y CC.OO. preparan un nueva huelga de limpieza en Salamanca

Salamanca (Ical).-Los empleados del servicio de limpieza vial de Salamanca podrían acudir a una nueva huelga de quince días al término de la actual, iniciada en la noche del pasado Viernes Santo, si durante la jornada de hoy no se abre una vía de negociación para resolver el conflicto, según informaron ayer fuentes sindicales.

Las centrales convocantes del paro, Comisiones Obreras y UGT, junto con el comité de empresa de Construcciones y Contratas S.A —adjudicataria del servicio— invitaron ayer al director provincial de Trabajo para que promueva una reunión entre las tres partes protagonistas -Ayuntamiento, empresa y trabajadores en un intento de agilizar una posible salida a la situación.

Los sindicatos y el comité de empresa mantuvieron en la tarde de ayer contactos con los grupos políticos municipales para recoger sus impresiones acerca de la huelga.

M.C.D 2018

Crónica política

Parar la riada

Pedro Altares

NO parece que la loable iniciativa del Partido Popular para que se cree una comisión parlamentaria que investigue el «caso Naseiro» vaya a llegar, como suele decirse, a buen puerto. El grupo mayoritario en el Congreso, o sea el socialista, ha sentado ya al respecto doctrina con anterioridad. Doctrina que puede resumirse así: al Parlamento lo que es del Parlamento y a los jueces lo que es de los jueces. Como consecuencia, el gesto del Partido Popular quedará ahí sobre el telar como una buena muestra de reflejos democráticos y también, para decirlo todo, de cierto olfato de oportunismo. El efecto más inmediato de la más que probable decisión socialista, será, de entrada, la congelación del escándalo. Como se sabe los caminos de la justicia española son lentos, de modo que a pesar de la insólita inflexibilidad del juez Manglano en aplicar el ahora ya justamente famoso artículo 176 (del que parecían no acordarse los políticos que le consensuaron todavía no hace mucho tiempo), para apilar pruebas y evitar la desaparición de posibles comprometedores documentos, el asunto iría, como todos los que recalan en la Administración de Justicia española, para largo. Lástima, porque el momento era propicio para, de una vez por todas, tirar de la manta de la financiación de los partidos políticos españoles, sin excepciones conocidas, que es en definitiva lo que parece estar por debajo de las severísimas medidas tomadas por el juez valenciano que ha pasado ya por derecho propio a la larga nómina de personajes de este país que todos los días se levantan por la mañana con la divina misión de salvar a los españoles de la corrupción que invade la vida pública de este país. Sin estorbar la investigación judicial, la comisión parlamentaria hubiera ofrecido la posibilidad de chequear con más serenidad, no sólo los posibles aspectos delictivos del tráfico de influencias, sino también, y quizás en primer plano, las responsabilidades políticas. Si, por supuesto, las hubiera o hubiese, como parece en éste y en otros casos. Y es lástima porque algo tendrá que hacer el Parlamento para parar la marea tendente que inunda todo el país, en un «totum revolotum» donde están pagando justos, la mayoría, por pecadores, la minoría. Hay que parar la riada del rumor y el desprestigio de la clase política. Y esto no se consigue sólo con sentencias o actuaciones judiciales que suelen llegar tarde y a veces mal. Algo debe de hacer el Parlamento. Y si las comisiones, por las razones que sean, no son posibles, algún otro medio habrá. Si es que todavía se llega a tiempo.

El juez Manglano remite sus actuaciones sobre el «caso Naseiro» al Supremo

Madrid (Efe).– El juez Luis Manglano, que instruyó las actuaciones por un posible delito de cohecho en el que están presuntamente implicados el secretario de finanzas del PP, Rosendo Naseiro, y a otras cinco personas, se inhibió ayer del caso y remitió la documentación a la Sala Segunda del Tribunal Supremo. Fuentes judiciales indicaron que esta decisión del juez significa que entre los presuntos responsables de la comisión de un delito se encuentra, al menos, una persona aforada por su condición de diputado o senador.

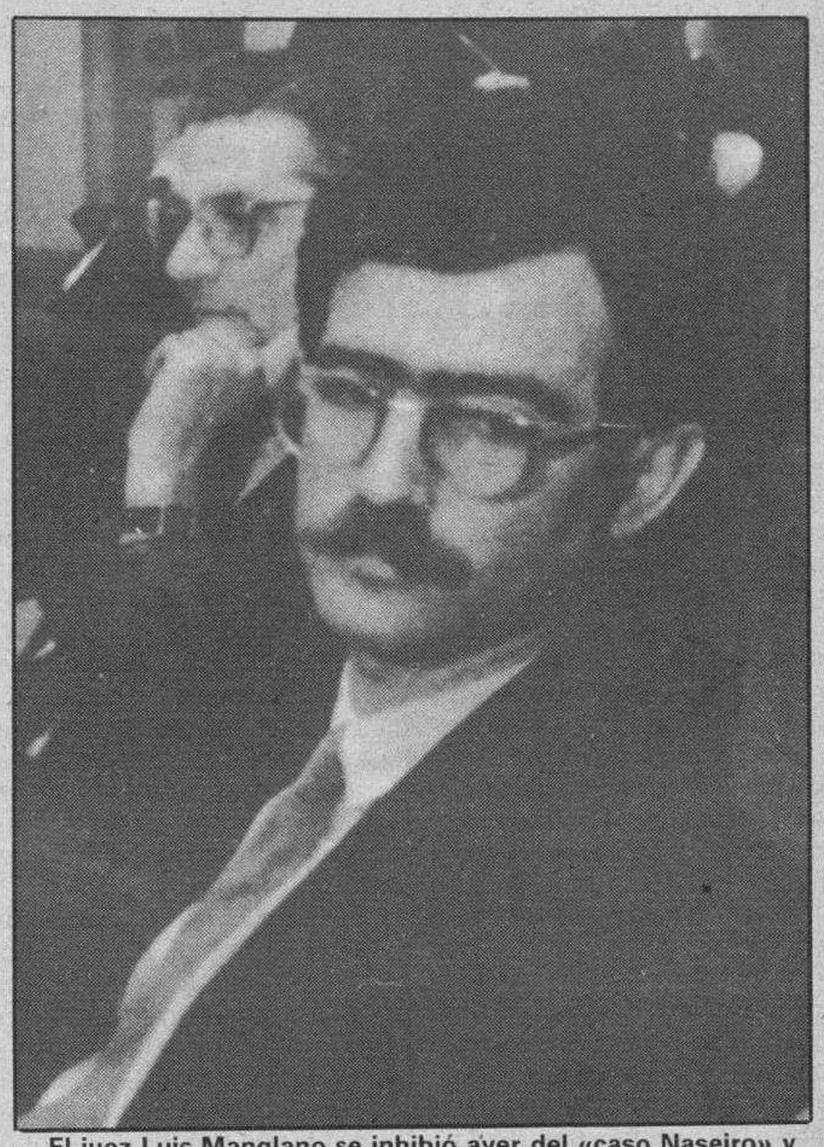

El juez Luis Manglano se inhibió ayer del «caso Naseiro» y remitió sus actuaciones al Supremo.

Al existir indicios de delito en relación a una persona aforada, el juez Manglano ha decidido inhibirse y remitir el resultado de sus investigaciones a la Sala Segunda del Tribunal Supremo, que sería la competente para procesar y juzgar, en su caso, a un aforado.

Las fuentes no pudieron precisar quien era la persona aforada a quien afecta la decisión judicial.

Estas fuentes indicaron que a última hora de la mañana llegó a la Sala Segunda del Tribunal Supremo un vehículo con los numerosos tomos que componen la prueba documental de las investigaciones y las cintas con grabaciones en que se han basado las averiguaciones del juez Manglano.

Esta documentación iba custodiada por un funcionario de policía de Valencia, que la entregó al presidente de la Sala Segunda, Enrique Ruiz Vadillo.

Lo más probable es que hoy mismo la Sala se reúna para estudiar el asunto y decida remitir las actuaciones al fiscal para que se pronuncie, en principio, sobre la competencia de la sala y, en segundo lugar, sobre todos aquellos otros aspectos que considere pertinentes.

Caso de que la Sala, después de recibir el informe del fiscal, decida que existen indicios de delito, procederá a solicitar el suplicatorio sobre la persona o personas aforadas a quienes afecte el caso.

Aunque haya más personas implicadas que no gocen de la condición de diputado o de senador, la situación de tal de uno de ellos arrastra a todos aquellos que, en un futuro, pudieran verse procesados en el mismo sumario.

Si se confirman los indicios de delito se formaría una Sala, dentro de la Sala Segunda, formada por tres magistrados, si la pena a imponer fuera de hasta 12 años, o con cinco si fuera de más de doce años.

Ajustada a derecho

Por su parte el fiscal general del Estado, Leopoldo Torres, dijo ayer que la actuacion del juez valenciano Luis Manglano, al incomunicar a Naseiro, es ajustada a derecho porque está prevista en varios artículos de la Ley de Enjuiciamiento Criminal. Sin embargo para el presidente del Consejo General de la Abogacía, Antonio Pedrol, «ha sido y es polémico» el artículo de esa ley, en el que se basa la incomunicación y prohíbe la asistencia de un defensor libremente escogido».

En rueda de prensa, Leopoldo Torres agregó que no cree que sean escandalosas las medidas tomadas por el juez Manglano, que detuvo e incomunicó durante varios días al responsable de finanzas del PP, Rosendo Naseiro, como presunto autor de un delito de cohecho. El fiscal general del Estado dijo que había estado informado en todo momento de la investigación aunque precisó que el fiscal encargado del caso no ha actuado porque el sumario se abrió a iniciativa de ese juzgado.

Por el contrario, Pedrol explica en su comunicado que el artículo 527 de la Ley de Enjuiciamiento Criminal, en que se basó la decisión de Manglano, es una normativa que se enfrenta contra el terrorismo y el crimen organizado y que 'recela de que un abogado demasiado próximo a esos nucleos delincuentes pueda realizar actividades ilícitas'.

Este precepto legal, según Pedrol, fue sancionado por el Tribunal Constitucional, pero frente a él se formularon cinco votos particulares por parte de otros tantos magistrados que entendían que el derecho a la designación libre de abogado constituye un contenido esencial del derecho de asistencia.

El PP presentó la moción en el registro del Congreso

Madrid (Efe).– El Grupo Parlamentario Popular presentó a mediodía de ayer una moción en la que solicita la constitución de una comisión de investigación sobre el caso Naseiro. El PP afirma en su petición que 'es imprescindible garantizar a los ciudadanos españoles que todas las responsabilidades políticas sean exigidas de inmediato en el Parlamento, con total respeto por la independencia de los órganos judiciales'.

Rodrigo Rato, portavoz del PP en el Congreso

«La gravedad de los hechos -se añade en el escrito- requiere una actuación urgente de la Mesa de la Cámara en orden a la tramitación de esta iniciativa en beneficio del buen nombre de las instituciones y del prestigio de éstas ante la sociedad española'.

Los hechos a los que alude la moción presentada por el Grupo Popular se refieren a las diligencias abiertas por el Juzgado número 2 de Valencia en relación con presuntas irregularidades en la financiación de este partido por parte de su responsable de finanzas, Rosendo Naseiro, y del concejal popular del Ayuntamiento valenciano Salvador Palop.

Asimismo, el Grupo Popular pide que las competencias de esta Comisión de Investigación alcancen a 'los hechos conocidos notoriamente'.

Pretendemos, añadió, una investigación política a raíz de los hechos que se han venido publicando, dado que todavía se encuentran bajo secreto sumarial y que, por lo tanto, el PP no dispone de otra información.

Rato indicó que su partido considera imprescindible que se garantice a los ciudadanos la exigencia de las correspondientes responsabilidades políticas desde el Parlamento, siempre con total respeto a las actuaciones judiciales, 'especialmente cuando se hacen imputaciones tan graves como que ha habido cohecho, blanqueo de dinero negro o financiación irregular'.

Podemos afirmar -añadió- que nuestro partido ha actuado con el mayor respeto a la legalidad y la transparencia, y que no tenemos miedo a las investigaciones judiciales y políticas, ya que para nosotros prima el valor de no permitir que la opinión pública piense que los políticos se reaseguran unos con otros para no tener que responsabilizarse de sus actos y que un escándalo sirve para olvidar el anterior».

En respuesta a una pregunta sobre si el PP ha abierto alguna investigación al respecto, Rato anunció que el Comité Ejecutivo 'analizará hoy en profundidad si es pertinente o no abrir una investigación interna', y agregó que 'no ha habido una entrevista en extenso' con Naseiro y Palop 'por respeto al secreto del sumario'.

Acerca de si el PP cesará a los afectados, al igual que el Grupo Popular solicitó respecto del vicepresidente del Gobierno por el caso Juan Guerra, el portavoz del Grupo Popular explicó que la naturaleza de los hechos es distinta.

En este sentido precisó que en el caso Juan Guerra existe un hecho claro, como es la ocupación de un despacho oficial, mientras que en las actuaciones del juez Luis Manglano 'todavía hace falta saber de qué estamos hablando'.

Rato añadió que una vez que se conozcan las imputaciones contra las personas implicadas en esta investigación y exista una acusación formal, el partido emprenderá las actuaciones pertinentes para exigir responsabilidades políticas 'con la misma contundencia' que ha planteado en otros casos.

Preguntado sobre si es necesario modificar la actual ley de financiación de los partidos políticos, Rato contestó que su Grupo está analizando el informe del Tribunal de Cuentas, en el que a su juicio se constata que puede existir una laguna legal, 'aunque –matizó– se trata más bien de un vacío contable que de un vacío de hecho'.

El portavoz del PP considera que 'no existe una exigencia general entre las fuerzas políticas para reformar esta ley', pero sería conveniente buscar un campo de actuación 'más fácil y transparente' sobre los recursos de que disponen los partidos.

Rato afirmó que 'sería muy grave' que el Grupo mayoritario impidiese que prosperase la moción y que 'el PP no tuviera la oportunidad de garantizar ante los ciudadanos que sus propias responsabilidades políticas sean depuradas'.

M.C.D. 2010

Benegas se reunió con Borbolla con la candidatura del PSOE como fondo

Madrid (Efe).– El secretario de organización del PSOE, José María Benegas, y el presidente de la Junta de Andalucía, José Rodríguez de la Borbolla, se entrevistaron ayer en Madrid para tratar sobre la designación del candidato del PSOE a las elecciones andaluzas de junio. En este encuentro también estuvieron presentes el secretario general del PSOE en Andalucía Carlos Sanjuán, y el responsable de Administración y Finanzas del partido, Guillermo Galeote.

Tras este encuentro, fuentes socialistas informaron que «son los órganos del PSOE en Andalucía quienes deciden el candidato». Los dos socialistas que se perfilan como posibles candidatos para la presidencia de la Junta andaluza son el propio Rodríguez de la Borbolla, y el ministro de Trabajo, Manuel Chaves.

La ejecutiva del PSOE en Andalucía se reunirá hoy martes para decidir el nombre del candidato socialista a la presidencia de la Junta andaluza en las elecciones autonómicas de junio.

El próximo jueves el comité director del PSOE en Andalucía, máximo órgano entre congresos, votará al candidato socialista a la presidencia de la Junta propuesto por la ejecutiva.

La oposición pide la dimisión de Alfonso Guerra tras las declaraciones de su hermano Juan

Sevilla (Efe).– Los partidos políticos de la oposición consideran que el vicepresidente del Gobierno debe dimitir tras las declaraciones de su hermano Juan, en las que aseguraba que Alfonso Guerra sabía lo que el hacía en el despacho de la Delegación General del Gobierno en Andalucía. Para el PSOE, 'Juan Guerra ha pasado de un mutismo a una locuacidad excesiva'.

En las primeras declaraciones de Juan Guerra, en una entrevista que fue emitida a las nueve y media de ayer noche por Canal Sur Televisión, en el programa de Jesús Quintero 'El Loco de la Colina', el hermano del vicepresidente asegura que Alfonso Guerra 'estaba totalmente informado de mi quehacer'.

«El sabía perfectamente lo que yo hacía en este despacho, que era cumplir con las funciones que tenía encomendadas. Lo que yo hacía fuera de este despacho era mi actividad (...) El no tenía ninguna obligación de conocer mis actividades fuera del despacho, porque son actividades privadas», añade en la entrevista.

Para Juan Guerra 'esta historia empieza cuando mi ex mujer le entrega una documentación de algo que inventa o recolecciona y se lo da a Manuel Fraga Iribarne', presidente entonces del PP.

Para el presidente del PP andaluz Gabino Puche, las declaraciones de Juan Guerra 'son un montaje casi publicitario para lavar su cara y también la de su hermano Alfonso'. Puche afirmó que la única salida de Alfonso Guerra es la dimisión y dijo que sobre este asunto 'ya no me creo nada', porque 'ya me han mentido anteriormente y no creo que sean precedentes estas declaraciones'.

Por su parte, portavoces de IU y del PA interpretan que las aludidas declaraciones de Juan Guerra implican que su hermano ha de dimitir como vicepresidente del Gobierno, al considerar que tiene 'responsabilidades políticas'.

El portavoz del PSOE en el Parlamento andaluz, Enrique Linde, que ayer participó en una tertulia de Radio Nacional en Sevilla, 'Juan Guerra ha pasado de un mutismo a una locuacidad excesiva'.

La entrevista de Jesús Quintero a Juan Guerra se grabó el pasado jueves para el programa 'Qué sabe nadie', que empezará a emitirse el próximo jueves por Canal Sur Televisión, aunque la dirección de esta emisora decidió adelantar la emisión del programa ante la sorpresa de Mercedes Milá e Iñaki Gabilondo con los que se había pactado la emisión con anterioridad a que lo hiciese la TV andaluza.

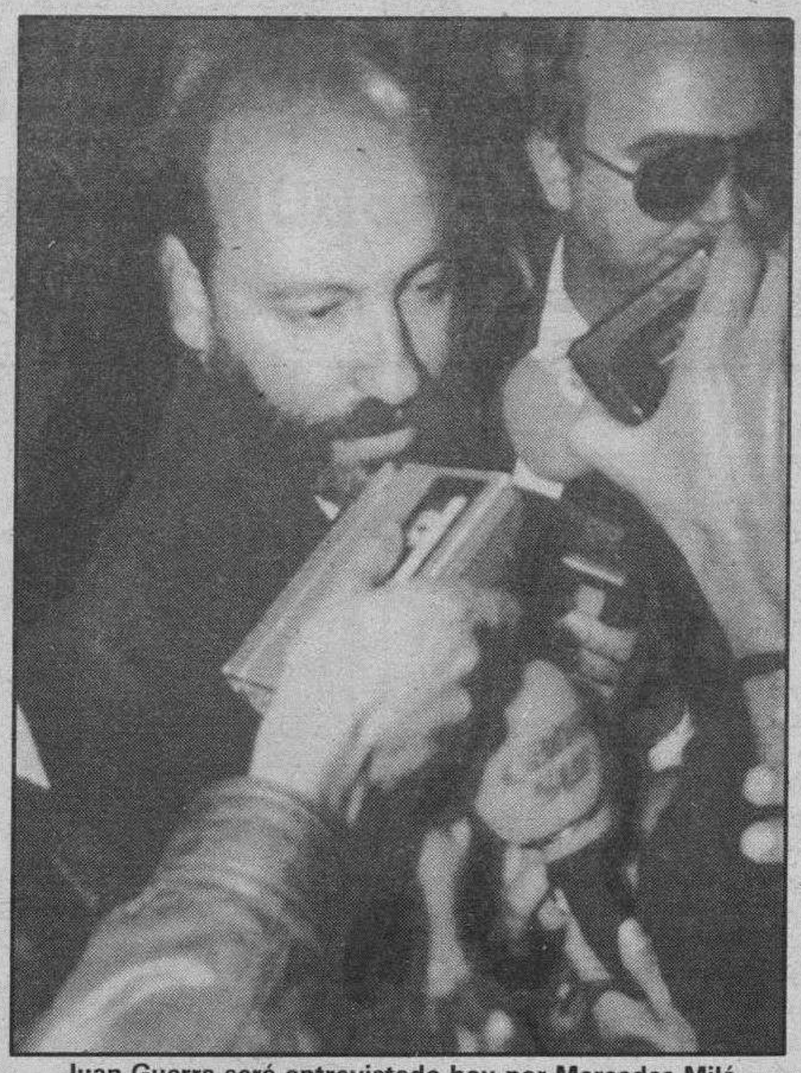

Juan Guerra será entrevistado hoy por Mercedes Milá.

Mercedes Milá dijo que se ha llevado una 'sorpresa monumental' al saber que Jesús Quintero 'ha engañado a todo el mundo'.

Según Milá, su programa 'El martes que viene' pidió una entrevista a Juan Guerra 'como hicieron todos los periodistas', pero tanto Guerra como su abogado, Antonio Mates, decidieron que la primera entrevista que Guerra concedería lo haría en el programa de esta periodista.

«He hablado con el abogado y sé que estaba compungido porque Jesús Quintero no ha respetado el pacto de caballeros y ha faltado a su palabra», agregó Mercedes Milá quien, no obstante, entrevistará hoy martes a Juan Guerra en directo, por la primera cadena de Televisión Española.

Milá asegura que, en su carta, Quintero le indica que está seguro de que, en su lugar, ella hubiera hecho lo mismo. 'Tendría que morirme y nacer de nuevo para hacer lo que ha hecho Jesús. Nunca haría nada parecido', dijo.

Tras afirmar que no quiere entrar en polémicas con compañeros de la profesión, Gabilondo coincidió con Milá al afirmar que Jesús Quintero ha faltado a la palabra dada tanto a Juan Guerra como a su abogado de que no emitiría la entrevista hasta el próximo jueves.

Protestas de los ganaderos contra los precios de la leche

Madrid (Colpisa, J. Luis Alvarez).– Los ganaderos protagonizaron ayer una serie de movilizaciones convocadas por diversas organizaciones agrarias en diversos puntos de la geografía española en protesta por los precios de la leche. Los ganaderos se concentraron ante las delegaciones de Agricultura, vertieron leche por las calles y cortaron varias carreteras nacionales.

La Confederación de Organizaciones Agrarias (COAG) difundió un documento en el que solicitan unos precios base para el litro de leche entre las 42 y las 47 pesetas. También se reivindican unas primas porcentuales aplicables con arreglo a la grasa de la leche. Fuentes ministeriales reiteraron que el problema de los precios lácteos no depende de la Administración, sino que deben ser acordados entre los productores y las empresas.

Por su parte la Asociación Agraria de Jóvenes Agricultores (ASAJA) coincide con la COAG en solicitar la convocatoria de una mesa nacional, "donde se negocie de una vez por todas el acuerdo lácteo nacional entre las organizaciones profesionales agrarias y las industrias lácteas". Además, exige la liberación de los cuatro detenidos ayer en los incidentes entre las fuerzas del orden y los ganaderos en la provincia de Toledo.

En esta provincia, unos 800 ganaderos de Talavera de la Reina (Toledo) cortaron al mediodía de ayer de manera intermitente la carretera N-V a su paso por la localidad de Santa Olalla, lo que originó una retención de hasta 10 kilómetros. Las fuerzas del orden cargaron contra los manifestantes resultando heridos varios de ellos. Otros cortes de carreteras con tractores fueron protagonizados por ganaderos en Gerona y Lérida.

Tambien unos 500 ganaderos en Cáceres y otros 300 en Badajoz de la Unión de Campesinos Extremeños vertieron ayer leche en las calles de éstas ciudades, en respuesta a la convocatoria efectuada por la COAG en protesta por el descenso del precio del litro de leche que en septiembre era, en esta región, de 60 pesetas y en la actualidad ronda las 25 pesetas.

Las fuerzas antidisturbios detienen a un ganadero en la localidad de Santa Olalla. Efe

En Valladolid, otros 200 ganaderos de la COAG se manifestaron ante la sede de la Dirección Provincial de Agricultura. También se registraron manifestaciones en Murcia y Zaragoza.

En 1ª línea de la playa
Elija entre 500 viviendas

En TORREVIEJA (Alicante) Plaza de La Mata

Apartamentos de
1, 2 y 3 dormitorios
Bungalows
Chalets individuales
Locales comerciales
Elija entre 5 urbanizaciones

Compre directamente al constructor y ¡ahorre dinero!

Viaje GRATIS con nosotros el fin de semana

EN BURGOS:
C/. SANTANDER, 11-1.°. TLF.: 206787
Horario visita: 10 a 2 y 4,30 a 8
LA MATA (Torrevieja). Avda. de los Europeos. Bung. México, 79.
TLF. 96/5713804 - 5715050

inmaBeach

GRAN SUBASTA DE ARTE

HOTEL CONDESTABLE

EXPOSICION, HASTA EL DIA 20, DE 11 A 2 Y DE 5 A 10
MAÑANA, DIA 18, primera subasta, 8,30 tarde
DIA 19, segunda subasta

PINTORES DESTACADOS: Arteta, Arrúe, Anglada Camarasa, Darío de Regoyos, Mariano Benlliure, Salvador Dalí, Benjamín Palencia, Eugenio Lucas, María Blanchard, Martín Rico, López Herrera, Iturrino, José Navarro, Martí Alsina, Pancho Cossío, etc.

El 70 % de las obras, sin precio de salida, 500 lotes: BRONCES, PORCELANAS, RELOJES, PINTURA ANTIGUA Y MODERNA, Y UNA IMPORTANTE SECCION DE ESPLENDIDOS MARFILES.

NOTA: Se sorteará entre los asistentes una obra de 110.000 pesetas.

MOSCU PUENTE del 27 de Abril al 2 de Mayo

85.900 Ptas.

INCLUIMOS
• AVION IDA Y REGRESO
• TRASLADOS AL HOTEL
• ESTANCIA EN EL HOTEL COSMOS (similar 4 estrellas)
• PENSION COMPLETA
• VISITAS A LA CIUDAD DE MOSCU Y SUS MUSEOS...

• Eduardo Martínez del Campo, 2 (Paseo de la Isla)
Tel. (947) 26 51 25
09003 BURGOS

Viajes Barceló

Cajeros Automáticos Siempre a su servicio
CIRCULO

Diario de Burgos

ESPECIAL ECONOMIA

El futuro comienza hoy
CIRCULO

Coordina: Roberto Granja

N.º 314

Martes, 17 de Abril de 1990

Aumentan las amenazas para el turismo español

Javier Navas

EL turismo español está inquieto. Nuevas amenazas han aparecido en escena en los últimos meses para un sector que se las prometía muy felices hace dos o tres años y que ve ahora multiplicarse los signos de inquietud y de amenaza, en paralelo con las primeras cifras en baja que ha visto esta industria, por primera vez en 1989, tras varios años de crecimiento sostenido.

La industria hotelera española ha incrementado sus quejas en los últimos meses porque los hoteles de nuestro país ya no registran los llenos absolutos de hace unos años y, sobre todo, porque la rentabilidad del negocio turístico ha comenzado a resentirse.

El sector turístico empieza a hablar de crisis con más insistencia de la que se podría esperar, aunque ya los resultados del sector no fueron precisamente brillantes a lo largo del pasado año. El temor a un nuevo descenso de la actividad turística este año ha empezado a extenderse por los medios profesionales del sector.

Las primeras cifras del año 1990 no son, de todas formas, motivo para el pesimismo justificado. En los dos primeros meses del año, las entradas de visitantes extranjeros han superado en un 5 por ciento a las del mismo período del pasado año, mientras que los ingresos en dólares han tenido un crecimiento de algo más del 10 por ciento. El punto de partida o de comparación, sobre todo cuando se habla de ingresos, es el del año 1989, en el que produjo un desfondamiento considerable de los ingresos netos por turismo, que se quedaron en apenas 13.100 millones de dólares para el conjunto del pasado año, cuando en 1988 se había batido el record con ingresos ligeramente superiores a los 14.100 millones de dólares a lo largo del que ha sido hasta la fecha el mejor año turístico de nuestra historia.

No son estos dos primeros meses del año muy significativos como termómetro de lo que pueda suceder a lo largo de todo el año, pero ambas cifras han servido para tranquilizar un poco los ánimos en el sector, a la espera de que se pueda realizar el balance de la primera prueba realmente significativa del año, la que se habrá producido a lo largo de estas vacaciones de la Semana Santa.

Nuevos competidores al Este

Los datos de partida para incrementar el clima de inquietud en el sector parecen bastante claros a estas alturas, sobre todo desde hace unos meses. Los aumentos de precios en nuestro país y la fortaleza de la divisa española, la peseta, que en estas últimas semanas ha fortalecido incluso algo más su posición cambiaria, son aspectos negativos que ya vienen pesando sobre la capacidad del sector para atraer mayores números de visitantes y turistas desde hace bastantes meses y que posiblemente han tenido su mejor reflejo el pasado año, cuando las cifras globales de la actividad turística denotaron una clara regresión. Pero fenómenos nuevos, como la apertura de la Europa del Este, han agudizado un poco más la sensación de amenaza de crisis más aguda que se vive en el sector.

La liberalización del Este europeo ha empezado ya a hacer ciertos estragos en la capacidad de atracción turística española, si bien en el sector se estima muy probable, por no decir que con toda seguridad, que las naciones europeas que se han liberado recientemente de los regímenes autoritarios socialistas son más una amenaza en el medio que en el corto plazo.

La reorganización de sus economías y la mejora de los equipamientos turísticos necesarios para atender a elevados volúmenes de visitantes son aspectos que no se improvisan en un año ni en dos o tres, a pesar de que algunos de estos países tienen ya una cierta capacidad de oferta que lógicamente tratarán de multiplicar en el futuro y que es el núcleo sobre el que se va a estructurar una nueva industria turística con capacidad para competir con países como España en los próximos años.

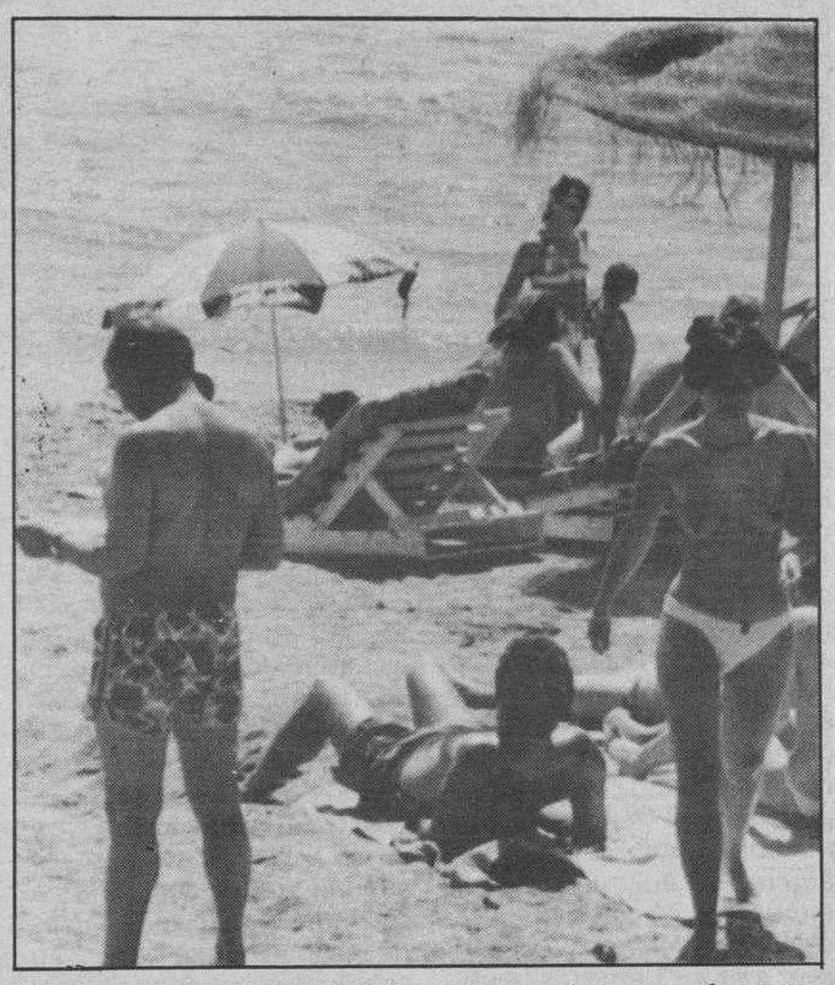

España deberá acelerar al máximo sus inversiones para fomentar ese turismo de calidad que ha sido una de las grandes aspiraciones no satisfechas de la industria turística española.

Este grupo de países, una vez abiertas sus fronteras, van a situar a sus respectivas políticas turísticas como prioridad a la hora de establecer sus propósitos de desarrollo económico. El esquema bajo el cual ha trabajado España a partir de los primeros años cincuenta, cuando nuestro país trataba por todos los medios de salir del subdesarrollo y hacer acopio de divisas para financiar sus necesidades de importación, es un buen ejemplo para estas naciones, que a buen seguro van a tomar el ejemplo español como pauta básica para recorrer las primeras etapas de su proceso de modernización económica.

Ventajas comparativas

De antemano cuentan con el atractivo de ser países nuevos para muchos turistas europeos occidentales, dada su condición de naciones prácticamente cerradas al exterior y que a partir de ahora dejarán ver sus particulares encantos, muchos de ellos de carácter cultural, indudablemente sugerentes. El patrimonio cultural de la mayor parte de los países orientales de Europa es una de las bazas con la que van a jugar a su favor en los primeros momentos de su liberalización y apertura de fronteras al exterior.

Pero no será este el único motivo capaz de generar la atracción de los visitantes occidentales, ya que la industria turística tiene otras motivaciones, muchas de ellas de índole económica y relacionadas con la calidad del servicio, que son las que realmente permiten hacer del turismo un fenómeno estable y no meramente pasajero.

Los bajos costes de la mano de obra y de los gastos diversos en los que puede incurrir todo visitante procedente de países occidentales con una capacidad de compra muy superior van a ser otro de los elementos de innegable atracción para un desarrollo importante de las industrias turísticas en estos países, que aparecen de esta forma como nuevos competidores potenciales para nuestro sector turístico.

Como aspecto menos positivo, la climatología menos favorable de estos países en relación con los del Mediterráneo y la menor experiencia en la explotación del negocio turístico, son factores que pueden limitar la rápida entrada en escena de estas naciones como competidores serios de la industria turística española. Nuestro país lleva una indudable ventaja en el segundo de estos aspectos, el de la experiencia en la explotación hotelera, algo que no se adquiere con rapidez suficiente ni se improvisa en unos pocos años y que es, en todo caso, una de las piezas básicas sobre las que se sigue asentando la indudable atracción que aún sienten millones de europeos por nuestro pasís a la hora de decidir planificar sus vacaciones anuales o sus descansos más breves en las épocas del año en las que la climatología de sus países de origen invita a buscarse un lugar al sol.

Acelerar las inversiones españolas

A medio plazo, sin embargo, son pocos los que dudan de la seria amenaza que estas naciones pueden representar para la capacidad de crecimiento del turismo español, que deberá orientar seriamente sus pasos en busca de nuevos elementos diferenciadores para atraer, como es su objetivo no cubierto desde hace años, a sectores del turismo con mayores niveles de capacidad adquisitiva. Una de las fórmulas que están barajando algunos empresarios españoles del sector es la de participar en el desarrollo turístico de algunos países del Este europeo mediante la creación de filiales o de empresas conjuntas en algunos de tales países.

De todas formas, España ha sido calificado con frecuencia como un país con una superioridad incuestionable a la hora de atraer al turismo de masas, dado que sus condiciones de calidad-precio suelen ser consideradas como las más competitivas de la industria turística europea. Esta consideración es la que ha conducido al turismo español a convertirse en un fenómeno de masas, muy orientado hacia la satisfacción de las necesidades de ocio de las clases medias de Europa Occidental. Pero este planteamiento del negocio turístico, en base a grandes cifras, es el que puede, en un horizonte de cinco o diez años, entrar en crisis bajo la amenazante competencia que emerge desde algunos de los nuevos países europeos que se van a ir incorporando a las economías de mercado abiertas, modernas y competitivas.

La lucha por estimular el turismo de calidad ha sido uno de los grandes tópicos a los que se ha entregado la especulación teórica del negocio turístico en España a lo largo de estos últimos años. La oleada de crecimiento de los cuatro años pasados en la industria turística española parece haber arrumbado estas buenas intenciones de mejora de la oferta turística española hacia niveles de más alta calidad, aplazando unas inversiones que pueden ser imprescindibles en el futuro para cambiar una parte de la orientación de nuestra política turística hacia objetivos de mayor calidad.

Abordar estas inversiones se ha convertido, por ello, en un objetivo prioritario para la industria turística española, que va a perder su exclusividad como punto de destino del turismo barato que cada año recorre los diversos centros europeos de atracción de visitantes.

CAJA DE AHORROS MUNICIPAL DE BURGOS

Solicitelas

M.C.D 2018

El acuerdo gallego no aclara el lío de la leche

Fernando Aldea

HACE solamente algunas fechas, las principales organizaciones agrarias del país, especialmente Asaja y Coag, insistían en la necesidad de lograr un acuerdo nacional sobre los precios de la leche de vaca para los próximos meses. Las industrias remachaban a su vez que los nuevos precios para la leche se deberían producir para períodos muy cortos de tiempo y a escala regional.

El Ministerio de Agricultura, ante la ola de movilizaciones anunciadas, dejaba claro que las negociaciones eran solamente cosa de industrias y de las organizaciones agrarias y que no intervendría en el proceso. Días más tarde, Asaja y Uniones Agrarias en Galicia suscribían un acuerdo con los industriales para fijar los precios de la leche hasta septiembre y el ministro de Agricultura se felicitó de ese compromiso.

Lo de la leche, en contra de lo que algunos optimistas pudieran pensar, es un lío. Antes del acuerdo suscrito en Galicia, por cierto inferior en sus condiciones a las que había por el laudo de 1989, las cosas estaban más complicadas pero a la vez más claras. Había una piña sindical defensora de un acuerdo nacional y un bloque de siglas seguramente con posibilidades para forzar un compromiso. A partir del acuerdo gallego, con movilizaciones en otras provincias y diferencias sensibles en las propias organizaciones, las condiciones se complican.

Al igual que sucede en las estrategias de las organizaciones sindicales, las siglas agrarias se mostraron defensoras en las últimas semanas de un acuerdo o convenio para la leche con carácter nacional donde se marcasen las líneas mínimas para ese sector tanto en precio como en la filosofía para abordar los necesarios procesos de reordenación. A partir de esas líneas se diseñarían las circunstancias o condiciones concretas de cada región o determinadas empresas, igual que tradicionalmente ha sucedido en sectores como construcción o el metal, por poner dos ejemplos.

En el caso del campo, el Ministerio de Agricultura ha sido el primero en variar la importancia de los factores. Ha considerado importante el que se llegase a un acuerdo en Galicia por entender que esa región debe marcar la pauta de precios para el resto del país. Pero, en esta ocasión, no han puesto énfasis en señalar que en cada región las circunstancias son diferentes y que, además, no se trata realmente de un acuerdo modelo.

Paso atrás

Desde una perspectiva sindical, los sindicatos que han suscrito el contrato para Galicia, deberán explicar su contenido y dar justificaciones a nivel nacional. Este será el caso por ejemplo de los hombres de Asaja. En un ambiente de protestas para presionar por un precio de la leche, nadie considera positivo que Galicia se descuelgue.

Pero, probablemente las mayores dificultades que tengan los dirigentes gallegos se hallan en la letra del acuerdo. Un precio de 37 pesetas para una leche con 3,3 de materia grasa hasta el 31 de agosto. A partir de esa fecha, nuevas negociaciones y mayores exigencias de calidad en el sector sin tener a cambio contrapartidas. Los defensores de la firma de este acuerdo argumentan el compromiso que tiene para la formación de mesas de seguimiento del mismo y para el funcionamiento de los laboratorios interprofesionales. Pero ésto, con ser importante y urgente, es una vieja cantinela. Los sindicatos llevan pujando por su puesta en marcha algunos años y las empresas, aunque aparentemente son partidarias de estos centros, en realidad ayer son los primeros beneficiarios de su no existencia al eliminar muchas posibilidades de control.

La Administración ha dejado pasar el tiempo para un ordenamiento del sector.

Los ganaderos han sido objeto en cuestión de semanas de unas fuertes reducciones en los precios percibidos por la leche en función de su menor calidad. Es el viejo truco. Pero los ganaderos no ven explicación a estas medidas. No se explican por qué una leche no tenía descuentos e incluso era merecedora de primas de calidad hace un tiempo y hoy sufre fuertes reducciones.

El acuerdo gallego no aporta nada positivo en cuestión de precio aunque sus defensores alegan que al menos fija un marco sobre todo para quienes han percibido en los últimos meses bajas cotizaciones en torno a las 30 pesetas. No supone ningún avance en la relación precio-exigencias de calidad. Finalmente, en cuanto a cuestiones de fondo que son las más recurridas por los firmantes del mismo, se trata de cuestiones viejas, largamente reivindicadas que no van a variar a partir de una firma.

El compromiso suscrito en Galicia se debería entender como el resultado de intereses varios en no provocar más conflictos en esa comunidad que estaban dando un mayor protagonismo a la izquierda del PSOE en la sigla de Comisiones Labregas. En Galicia, la propia Xunta tenía también interés en que acabase el conflicto y, probablemente, a medio plazo, se barajen algunas ayudas sindicales a cambio de la paz social. Las industrias han firmado un acuerdo regional que era lo que estaban deseando, aunque para algunos empresarios no era asumible un precio en verano de 37 pesetas.

Galicia tiene la mayor cuota de producción de leche de España. Pero, a partir de la firma, han quedado claras dos cosas. Primero, que en la propia Galicia, el compromiso no es asumido mayoritariamente. Segundo, que en el resto de las comunidades, con ganaderos muy diferentes y otro tipo de industrias en muchos casos, las condiciones son rechazables. En consecuencia, Galicia, a pesar de la presión que probablemente ha ejercido la Administración ante las empresas, no ha servido para mucho, además de contribuir a crear una mayor confusión en el sector. No se entiende sobre todo muy bien el papel de Carlos Romero en esta batalla. Hace dos años y en la campaña anterior, dio la cara y actuó como protagonista. Este año, lo ha sido también en la sombra y, a última hora no pudo permanecer en silencio. Lo que sucede, apuntan medios agrarios, es que, para hacer ese papel en Galicia, podía haber hecho lo mismo a escala nacional, y de esa forma se habría dado solución al conflicto.

Pero las soluciones al problema de la leche deberían haber tenido ya una vía mucho más regulada. Industriales y ganaderos tienen la responsabilidad de, en el marco interprofesional, fijar las condiciones del producto. La Administración ha dejado pasar el tiempo para poner en marcha los procesos correspondientes para acometer la ordenación de la estructura productiva y la comercial.

Ante esa falta de marco negociador industrial-ganadero y el abandono de Agricultura, a nadie puede extrañar el lío actual, con un precio y un acuerdo no bueno en Galicia, no sabiendo nadie a ciencia cierta si el laudo acabó en marzo o en febrero, sin un atisbo negociador a nivel nacional y con una mesa en cada Comunidad Autónoma interrumpida por los movimientos de protesta. Las industrias probablemente vayan a perder algunas cisternas. Pero, a buen seguro que esa leche y mucha más la van a pagar, la están pagando ya los ganaderos con los descuentos por decreto del laboratorio.

El seguro agrario no es ruinoso para las empresas del sector

Prácticamente la totalidad de las pérdidas las asume el consorcio del Ministerio de Economía

F. A.

SEGUN datos ofrecidos por la Agrupación Española de Entidades Aseguradoras, el año pasado los pagos por siniestros en los seguros agrarios sumados a los gastos de peritación ascendieron prácticamente a 20.000 millones de pesetas frente a unas primas comerciales (primas de riesgo más los gastos de tramitación) de 14.500 millones de pesetas.

De acuerdo con estas cifras, y en una primera lectura que pueden hacer personas del sector agrario u otras que desconozcan la mecánica de los seguros agrarios en España, se podría entender, como suele ser habitual, que los seguros agrarios son una ruina para las empresas aseguradoras ante tantas diferencias entre lo que cobran y lo que se paga a los agricultores. Sin embargo, lo cierto es que, por el sistema de actuaciones puesto en marcha hace tres campañas con el plan trianual, las entidades aseguradoras lograron no perder más de 100 millones de pesetas y los gastos de tramitación en los seguros más peligrosos como el integral de cereales mientras en los demás han arrojado el año con beneficios.

Hasta hace tres años, el conjunto de los seguros agrarios tenían una misma política. La Administración aprobaba unas determinadas primas y subvenciones para cada línea de aseguramiento. Las compañías hacían sus cobros y sus pagos correspondientes y asumían prácticamente en su totalidad unos resultados realmente negativos para las primas.

Ante esta situación insostenible, las compañías de seguros propusieron y lograron de la Administración un programa de seguros plurianual, de tres años, que se inició en 1988 y que finaliza en esta campaña. Este plan, a grandes rasgos se basaba en los siguientes parámetros: de las casi 30 líneas de seguros posibles, 10 de éstas, las más conflictivas y las que arrojaban el grueso de las pérdidas, como es el caso del integral de cereales en invierno, se englobaron en un grupo llamado líneas experimentales. El resto de las líneas donde había existido un saldo equilibrado entre ingresos por primas y pagos por siniestros, se calificaron como seguros viables.

En las llamadas líneas experimentales, las compañías de seguros cobran las primas como en el resto de los seguros. Pero, la diferencia está a la hora de pagar los posibles siniestros. Si los pagos por siniestralidad son inferiores a los ingresos por primas las compañías no tienen dificultades y asumen sus compromisos; en el caso de que los pagos por siniestros sean superiores a los ingresos por primas, las compañías solamente asumen pérdidas de 100 millones de pesetas además de perder las gestiones de tramitación. El resto, los miles de millones de diferencia habidos en las últimas campañas, los asume el consorcio del Ministerio de Economía y Hacienda.

En el último año, los ingresos por primas comerciales totales del Plan de Seguros Agrarios ascendió a 14.500 millones de pesetas. De esta cantidad, 7.241 millones correspondieron a los seguros llamados experimentales donde los pagos por siniestros alcanzaron en el mismo período los 14.300 millones de pesetas. En consecuencia, existe una diferencia de 7.000 millones de pesetas entre ingresos por primas y pagos. Pero, se trata de una diferencia asumida en su casi totalidad por Economía y Hacienda, cosa por otra parte lógica en cuanto a ningún colectivo de compañías aseguradoras podría asumir tales riesgos año tras año.

En el caso de los seguros llamados viables, aquellos que no producen habitualmente pérdidas, los ingresos por primas comerciales alcanzaron 7.103 millones de pesetas frente a unos pagos por siniestralidad de 5.518 millones de pesetas. Las empresas tuvieron un saldo positivo.

De cara los próximos años, las entidades aseguradoras han reiterado su disposición a seguir pero siempre en la misma línea que los años precedentes rehuyendo asumir cualquier riesgo en líneas sobre las que no existan datos de varias campañas sobre el comportamiento normal de siniestralidad.

M.C.D 2018

El diseño, un nuevo negocio en las economías desarrolladas

Diego Weber

CONSEGUIR una identidad adecuada, ya sea corporativa o de producto, está convirtiéndose hoy en necesidad casi imperiosa de muchas empresas. Los procesos de fusión, la ampliación de mercados, los lanzamientos de nuevos marcas, las aperturas de etapas distintas a las anteriores o, simplemente, el deseo de conseguir mejor presencia a los ojos de los demás son, a la sazón, algunos de los orígenes de una nueva actividad muy relacionada con la comunicación comercial pero previa a ésta y ya dotada de personalidad propia. Se trata del diseño.

La idea de individualizar al máximo las empresas o sus productos es la esencia del nuevo servicio, dominado en gran medida por los profesionales británicos y cuyo crecimiento en el mercado puede calificarse de fulgurante. Definido por sus detractores como escisión astuta y oportunista la de la publicidad, lo cierto es que, aunque colindante con ésta, el diseño se ha abierto camino por sí solo y son ahora precisamente las empresas de publicidad las que tienden a incluirlo en sus ofertas y los expertos en "marketing" los que se interesan más y más en contar con su colaboración.

Del cierto intrusismo de que fue acusado al principio, el diseño ha pasado a ser pieza primera de muchas operaciones de comunicación empresarial, al encargarse, en definitiva, de plasmar adecuadamente qué son sus clientes o qué quieren ser.

El centro de interés mundial de esta nueva actividad radica en Londres, al ser los británicos los que hasta la fecha han sabido sacarle mejor provecho. El mercado del diseño mueve anualmente en el Reino Unido 1.700 millones de libras esterlinas, es decir, 340.000 millones de pesetas, y su índice de crecimiento es del 25 por ciento anual, según la media confeccionada con los últimos cinco ejercicios hasta 1988.

El "desing" -conforme al término anglosajón factura en un año, por ejemplo, algo más de la mitad que El Corte Inglés y bastante más que todos los otros negocios de grandes superficies de España por separado. Cifra con peso específico importante, habida cuenta de que la oferta británica de diseño —y gran porción de la mundial— está controlada por unas veinte sociedades, con partipadas y filiales en distintos países, cuyo número de empleados llega en el caso de mayor cuantía a 1.438 y en el de menor a 150.

Bastante para unos pocos genios

Pero aparte de la grandiosidad de los ingresos realizados por sociedades de tamaño mediano en su mayoría —como ocurre, por otra parte, con muchas agencias de publicidad—, existen dos hechos curiosos. Uno es la cotización en la Bolsa de Londres de alguna de ellas y con buenos resultados y, otro, la nada desdeñable cifra de facturación por honorarios profesionales o, lo que es lo mismo, las cantidades percibidas por los diseñadores comerciales, desglosadas de la cifra total de negocio.

Por lo que respecta a la primera sociedad de diseño del "ranking" británico, Building Desing Partnership, cuyo origen atiende a un antiguo estudio de arquitectura, sus 1.438 empleados en todo el mundo se repartieron el año antepasado, por honorarios estrechamente ceñidos al diseño —realizan otras actividades— 50 millones de libras (10.000 millones de pesetas), lo que da un cociente de 34.700 libras anuales por persona, es decir, casi 7 millones de pesetas.

El caso de la segunda de la clasificación es más jugoso. WPP Group, adquirente hace unos años de la agencia de publicidad John Walter Thompson, repartió en concepto de percepciones por trabajos de diseño 41,48 millones de libras entre sus 588 profesionales en 1988, lo que da un resultado aproximado de 14 millones de pesetas por individuo.

Y esta tónica de ingresos se repite, con más o menos vistosidad, en cuantas agencias o estudios se observen. Explica, además, las conversiones al diseño de muchas oficinas de arquitectos o dibujantes, pues la diferencia de ingresos merece más que la pena. Muchas de ellas, incluso, trabajando en calidad de subcontratadas de las grandes agencias en constante crecimiento.

Al ser una actividad relativamente novedosa —algunos establecen sus orígenes al final de la segunda guerra mundial— las agencias o sociedades especializadas en el diseño no dejan de expandirse, merced a ganancias sustanciosas conseguidas de la avidez de mercados poco explotados en este campo. De esta manera, las adquisiciones, más que las fusiones, no dejan de salir a luz en el sector y se tiende a las concentraciones supranacionales, pero siempre con el puente de mando en la capital del Támesis.

Diseño a lo grande, diseño reducido

Pero también están las ofensivas de las agencias de publicidad y de comunicación en general para dotarse de auxiliares especializadas en diseño. En este segundo apartado, quizá las operaciones más sonadas hayan sido las efectuadas por Saatchi & Saatchi, número dos de la publicidad mundial, que adquirió Siegel & Gale en 1985, y WPP, que se ha hecho hasta ayer con tres sociedades de diseño, como son Auspach Grossman Portugal, Walker Group (Nueva York) y Stewart McColl (Londres).

A la sombra de toda esta revolución de facturaciones y concentraciones también hay sitio para las pequeñas agencias, esos negocios constituidos por tres o cuatro profesionales con la norma de limitar ambiciones y consolidar el negocio en beneficio propio. Aquí igualmente se gana mucho dinero con el diseño, pero probablemente se trabaje con mayor desahogo. Es lo que ocurre, a título explicativo, con la británica Desing Bridge, fundada en 1986 por cuatro socios y ya con una facturación por honorarios de 3 millones de libras anuales (600 millones de pesetas).

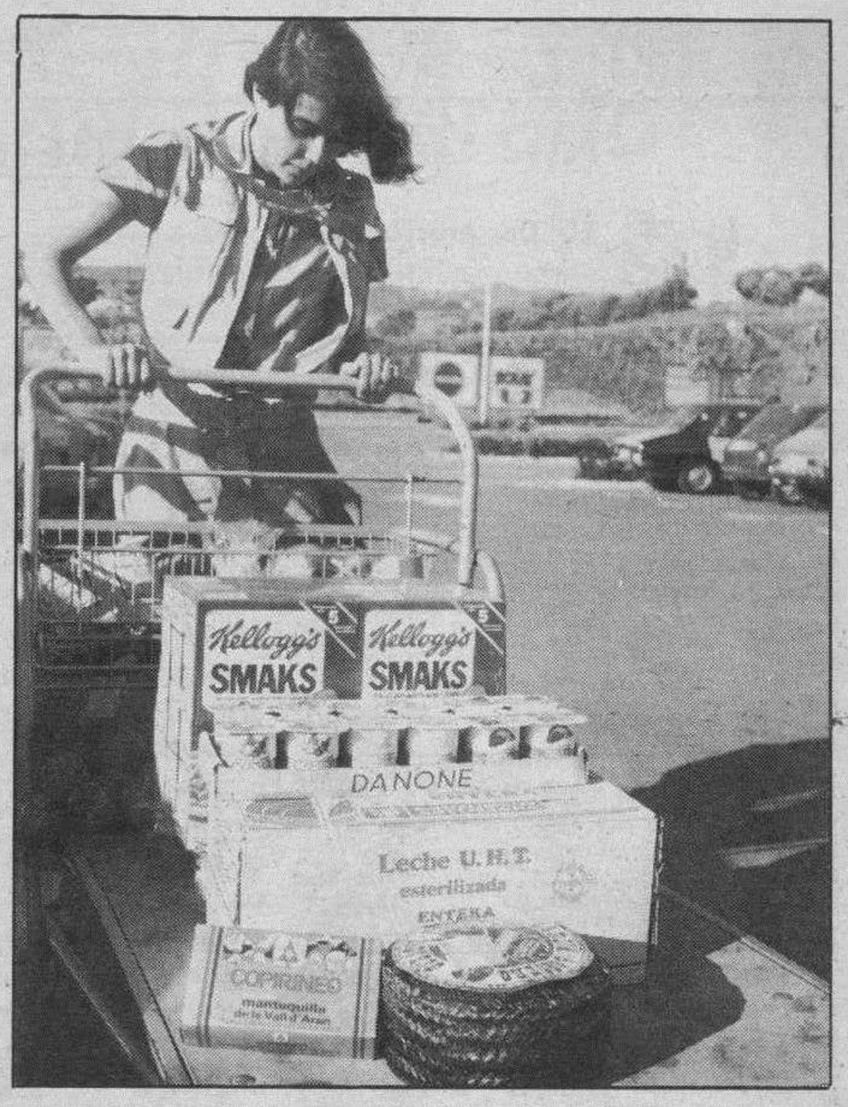

El objetivo es individualizar al máximo las sociedades o sus productos dándoles una identidad adecuada. Plasmar resumidamente qué son las empresas o qué quieren ser.

Rentas Agrarias

España ocupa el segundo en la CE

José Luis Alvarez

LA evolución ascendente de las rentas de los trabajadores del campo español durante los tres últimos años sitúan a España en segundo lugar en orden al crecimiento, después de Irlanda, dentro de los países que componen la Comunidad Europea, según explicó ayer a «Colpisa» Gabino Escudero, secretario general técnico del Ministerio de Agricultura, Pesca y Alimentación (MAPA).

Entre los factores que han supuesto un aumento de cuatro puntos en las rentas agrarias, según indicó Escudero, se encuentran la integración de España en la CEE, la política de contratos agrarios, las ayudas a la agroindustria y las denominaciones de origen. Las rentas del campo español evolucionarion en un 5,5 por ciento en términos reales desde la entrada en la CEE en 1986. Según Gabino Escudero, "los agricultores pasaron de tener una renta anual de 345.00 pesetas en 1978, a las 545.000 pesetas de 1982 y 1.231.000 pesetas de 1989 (en pesetas corrientes)".

Esta evolución ascendente sufrió un ligero retroceso durante el año pasado, con un crecimiento de tan sólo el 0,9 por ciento, respecto del año anterior.

El secretario general técnico del MAPA manifestó que las rentas de campo, tanto en los países comunitarios como en España, se encuentran en un período expansivo, en términos generales. "Existen naciones, como es el caso de Gran Bretaña, en las que las rentas y las producciones han tocado techo por lo que los ingresos de los trabajadores del campo no experimentan incrementos como ocurre en España", dijo.

En este sentido, Gabino Escudero se mostró muy optimista respecto al futuro de la agricultura española debido a que se encuentra en fase de crecimiento a medio plazo. "Tenemos mucho techo para crecer en niveles de renta, aunque no podemos crecer en ciertas producciones. Desde la Administración se llevan a cabo campañas para mejorar la calidad de estos productos, como es el caso de la carne de porcino, la ganadería, quesos o los cereales. En estos últimos, contamos con el beneficio que los ponemos en el mercado antes que el resto de los países comunitarios, lo que supone encontrar unas buenas condiciones de precios", puntualizó.

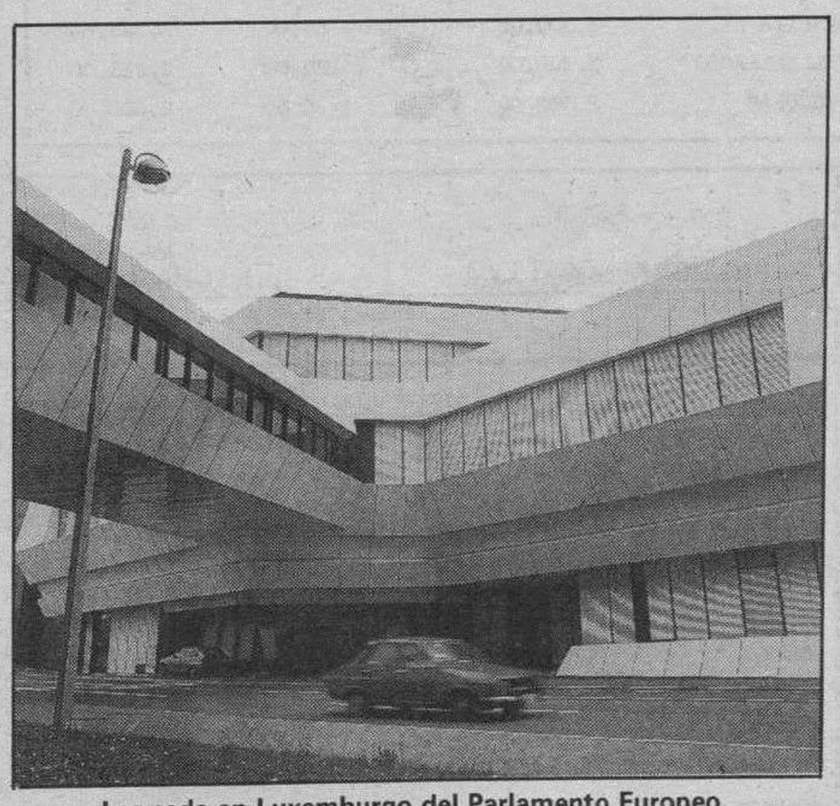

Las sede en Luxemburgo del Parlamento Europeo.

Indemnizaciones compensatorias

Gabino Escudero explicó que el 75 por ciento de la superficie de España está beneficiada por las indemnizaciones compensatorias, tanto por zona de montaña como por despoblamiento. Durante el año pasado se pagaron las ayudas correspondiente a 1988 por valor de 10.000 millones de pesetas, de las que se beneficiaron unas 225.000 familias, ubicadas en 5.500 municipios de zonas desfavorecidas de toda España.

Otro de los factores que han motivado la elevación del nivel de rentas de los agricultores son las políticas de contratos agrarios y las ayudas a las industrias agroalimentarias de transformación. Los contratos agrarios afectaron durante 1989 a 60 productos con contrato homologado y 2,5 millones de toneladas, con un total de 275.000 agricultores acogidos a este sistema.

Gabino Escudero indicó que el MAPA realiza una "apuesta por la calidad" en los productos. Respecto a la cantidad, es muy difícil crecer dentro de la Comunidad, lo que no es imposible, desde el punto de vista del mercado".

"Dentro de los dos billones de pesetas que representan las rentas agrarias, el siete por ciento son ayudas que se recibe desde la CEE", afirmó. Las ayudas a zonas rurales previstas por el MAPA para los próximos tres años que suman 1.280.000 millones de pesetas, de los que la CEE aporta la mitad del importe. Las inversiones se centran en las zonas definidas por los planes de desarrollo regional y de zonas rurales definidos por la CEE como "objetivos 1 y 5", que engloban el 90 por ciento el territorio nacional.

Dentro del "objetivo 5-b" se, incluyen a las comunidades autónomas de Baleares, Aragón, Cantabria, Cataluña, Madrid, Navarra, La Rioja y el País Vasco, para las que se han destinado 521.000 millones de pesetas hasta 1993. La CEE aportará 246.000 millones procedentes de los fondos estructurales.

Por su parte, el "objetivo 1" cuenta con una inversión total de 759.000 millones de pesetas destinados a actuaciones agrarias. La Comunidad Europea desembolsará 202.000 millones, mientras el resto, 407.000 millones, será aportado por la Administración central, comunidades autónomas y capital privado.

Según el secretario general técnico del MAPA, el aumento de la rentas agrarias en España y la estabilización o descenso en Europa, "juegan una baza importante a la hora de negociar dentro del Consejo de Ministro de Agricultura de la CEE los precios para las campañas". España volverá a defender para 1990 un incremento de las ayudas indirectas a los agricultores, en las próxima reunión que se celebrará el próximo día 25 en Luxemburgo.

M.C.D 2010

BOLSA DE MADRID

LUNES, 16 DE ABRIL DE 1.990 — INDICE GENERAL: 265,34 + 5,19

Cotizaciones al cierre. — M.A. Arasti: INVERBOLSA.

TITULOS	COTIZ.	DIFERENCIA
BANCOS		
ANDALUCIA	1.505,00	+ 25,00
C.BALEAR	545,00	+ 10,00
BANCOTRANS	1.600,00	10 Abril
B.VALLADOLID	293,00	=
B.N.P.	260,00	11 Abril
BARCLAYS	293,00	=
S.BANQUEROS	509,00	11 Abril
B.PROGRESO	570,00	=
B.GUIPUZCOANO	760,00	+ 10,00
B.GALICIA	940,00	+ 3,00
CASTILLA	5.125,00	+ 55,00
VALENCIA	320,00	=
ZARAGOZANO	635,00	+ 18,00
ELECTRICIDAD		
AGUAS BARNA.	660,00	+ 9,00
GAS MADRID	735,00	+ 10,00
QUIMICAS		
ESP. OXIGENO	1.175,00	27 Feb.
FOSFORERA	358,00	11 Abril
NICAS	70,00	+ 1,00
P.NAVARRA	109,00	+ 6,00
UNIPAPEL	950,00	=
COMUNICACION		
EUROPISTAS	113,50	11 Abril
AUMAR	112,00	11 Abril
IBERPISTAS	116,00	+ 1,00

TITULOS	COTIZ.	DIFERENCIA
ALIMENTACION		
BOBADILLA	185,00	=
CAMPOFRIO	1.230,00	+ 20,00
EL AGUILA	308,00	+ 3,00
ELOSUA	770,00	2 Marzo
PASCUAL	325,00	+ 8,00
PESCANOVA	355,00	6 Abril
SAN MIGUEL	1.800,00	=
SAVIN	480,00	=
I.AGRICOLAS	1.160,00	+ 10,00
U.CERVECERA	77,00	- 1,00
CONSTRUCCION		
CRISTALERIA	1.185,00	+ 11,00
CUBIERTAS	1.270,00	+ 70,00
ENCINAR	495,00	+ 13,00
FIN. Y MIN.	2.100,00	19 Marzo
FOCSA	2.547,00	+ 42,00
LEMONA	2.150,00	3 Abril
A.CATALUÑA	373,00	Cot. Suspen.
URBIS	410,00	+ 27,00
VALDERRIVAS	4.790,00	Max. + 65,00
VALENCIANA C.	3.200,00	=
VARIOS		
ERPO	D.310,00	+ 10,00
FINANZAUTO	630,00	+ 20,00
HERCULES	1.550,00	=
TRANSFESA	195,00	11 Abril

TITULOS	COTIZ.	DIFERENCIA
I. MOBILIARIA		
BANSALIBER	960,00	=
CARTISA	1.300,00	11 Abril
COFIR	215,00	=
FINTISA	830,00	+ 20,00
GENERAL INV.	250,00	11 Abril
INBURESA	66,00	+ 2,50
INV.HERRERO	605,00	+ 10,00
MERCAPITAL	368,00	- 2,00
NORVASA	890,00	=
INVATISA	1.265,00	11 Abril
SISTEMAS FIN.	905,00	6 Abril
UNION EUROPEA	D.286,00	+ 8,00
SIDEROMETALURGICAS		
ACENOR	100,00	+ 3,00
ACERINOX	965,00	+ 25,00
ASTURIANA ZINC	986,00	+ 1,00
CITROËN	1.160,00	+ 50,00
C.A.F.	790,00	11 Abril
ELECNOR	1.025,00	+ 10,00
ESPAÑOLA ZINC	525,00	+ 5,00
FASA	495,00	+ 5,00
PONFERRADA	88,00	=
SANTANA	140,00	+ 7,00
TAFISA	520,00	+ 5,00
TYCSA	260,00	11 Abril
U.CERRAJERA	205,00	11 Abril

* Amp. = Ampliación; D. = Dinero; P. = Papel; Div. = Dividendo; Max. = Máximo anual; Mín. = Mínimo anual.

MERCADO CONTINUO

(Cotizaciones en pesetas)

VALOR	CAMBIO	DIFERENCIA	APERTURA
ACESA	890,00	+ 6,00	881,00
ALTOS HORNOS	440,00	+ 35,00	440,00
AMPER	1.725,00	- 5,00	1.700,00
ASLAND	5.370,00	+ 90,00	1.350,00
AZUCARERA	6.550,00	+ 40,00	6.530,00
B.ATLANTICO	3.400,00	+ 100,00	3.300,00
B.B.V.	3.030,00	- 15,00	3.030,00
B.CENTRAL	4.200,00	+ 80,00	4.200,00
B.EXTERIOR	3.195,00	+ 10,00	3.185,00
B.HERRERO	4.100,00	- 290,00	4.100,00
B.HISPANO	2.900,00	+ 155,00	2.875,00
BANESTO	3.650,00	+ 50,00	3.640,00
BANKINTER	7.380,00	+ 330,00	7.310,00
B.PASTOR	6.200,00	=	6.200,00
B.POPULAR	8.340,00	+ 150,00	8.210,00
B.SANTANDER	4.225,00	+ 170,00	4.100,00
CANTABRICO	1.685,00	+ 10,00	1.690,00
CARBUROS M.	6.540,00	+ 360,00	6.300,00
CATALANA GAS	4.400,00	+ 260,00	4.140,00
CEPSA	1.910,00	+ 85,00	1.865,00
C.F.ALBA	7.050,00	+ 270,00	6.900,00
C.MAPFRE	7.900,00	+ 150,00	7.800,00
DRAGADOS	2.695,00	+ 45,00	2.670,00
DURO FELGUERA	1.550,00	+ 35,00	1.500,00
EBRO	3.180,00	- 20,00	3.170,00
ENCE	3.795,00	+ 10,00	3.790,00
ENDESA	2.170,00	+ 70,00	2.150,00
ENERGIAS A.	1.830,00	+ 45,00	1.800,00
ERCROS	1.380,00	+ 110,00	1.325,00
E.REUNIDAS	784,00	+ 9,00	769,00
E.VIESGO	3.050,00	+ 35,00	3.000,00
FECSA	570,00	+ 14,00	560,00
FILO	1.565,00	+ 10,00	1.600,00
GAS Y ELEC.	3.120,00	+ 20,00	3.150,00
HIDROLA	496,00	+ 8,00	498,00
HISALBA	5.400,00	+ 260,00	5.250,00
HUARTE	2.375,00	+ 85,00	2.300,00
I.METROVACESA	4.800,00	+ 160,00	4.660,00
IBERDUERO	623,00	=	620,00
KOIPE	4.300,00	11 Abril	
MACOSA	900,00	+ 14,00	890,00
NANSA	6.700,00	11 Abril	
NICOLAS CORREA	5.440,00	=	5.440,00
N.MOTOR IB.	732,00	+ 37,00	750,00
N.MONTAÑA	379,00	+ 15,00	379,00
PAPELERA E.	720,00	+ 80,00	650,00
PETROMED	6.970,00	+ 270,00	6.910,00
PROSEGUR	4.980,00	+ 5,00	4.980,00
RENTA I.	1.445,00	+ 5,00	1.450,00
REPSOL	2.260,00	+ 50,00	2.275,00
SARRIO	1.320,00	+ 20,00	1.325,00
SEDA BARNA.	520,00	+ 39,00	497,00
SEVILLANA	591,00	+ 7,00	587,00
SNIACE	728,00	+ 11,00	728,00
TABACALERA	3.400,00	- 50,00	3.400,00
TELEFONICA	865,00	+ 22,00	846,00
TORRAS	1.555,00	11 Abril	
TUBACEX	930,00	+ 65,00	912,00
TUDOR	1.340,00	=	1.350,00
UNIASA	3.700,00	+ 50,00	3.660,00
UNION FENOSA	491,00	+ 4,00	489,00
U.FENIX	7.460,00	+ 560,00	7.100,00
URALITA	3.300,00	+ 65,00	3.335,00
VALLEHERMOSO	3.300,00	+ 120,00	3.225,00
VISCOFAN	2.590,00	+ 35,00	2.590,00

MERCADO DE DIVISAS

DIVISAS CONVERTIBLES	COMPRA	VENTA
1 DOLAR USA	106,472	106,738
1 ECU	129,838	130,163
1 MARCO ALEMAN	63,559	63,719
1 FRANCO FRANCES	18,915	18,963
1 LIBRA ESTERLINA	174,841	175,279
100 LIRAS ITALIANAS	8,649	8,671
100 FRANCOS BELGAS	307,415	308,185
1 FLORIN HOLANDES	56,489	56,631
1 CORONA DANESA	16,679	16,721
1 LIBRA IRLANDESA	170,337	170,763
100 ESCUDOS PORTUGUESES	71,610	71,790
100 DRACMAS GRIEGOS	65,668	65,832
1 DOLAR CANADIENSE	91,735	91,965
1 FRANCO SUIZO	71,648	71,828
100 YENES JAPONESES	67,266	68,434
1 MARCO FINLANDES	26,786	26,854
1 CORONA NORUEGA	16,280	16,320

SUPERCUENTAS

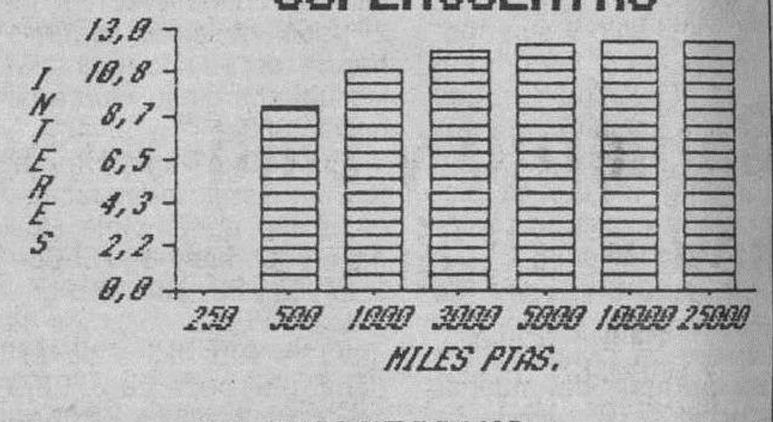

B. GUIPUZCOANO

INTERES HASTA : 12,50 %
FRANQUICIA : 200.000,-
SALDO MINIMO : 250.000,-
PAGO DE INTERESES : MENSUAL

EJEMPLO :

300.000,-.....
500.000,-.....7,15 %
1.000.000,-.....9,70 %
2.000.000,-.....10,97 %
3.000.000,-.....11,40 %
5.000.000,-.....11,74 %
10.000.000,-.....11,99 %
25.000.000,-.....12,14 %

BARCELONA FESTIVO — BILBAO FESTIVO — VALENCIA FESTIVO

TITULOS	COTIZ.	DIFERENCIA
BANCA CATALANA	502,00	=
BANKINTER	-	-
B.B.V.	-	-
FOMENTO	-	-
AGUILA	302,00	=
ATO	635,00	=
DAMM	1.055,00	=
AGRICOLAS	1.150,00	+ 100,00
A. CATALUÑA	375,00	10 Abril
ROCALLA	255,00	10 Abril
SANSON	2.450,00	+ 50,00
UNILAND	1.440,00	10 Abril
URBAS	180,00	+ 11,00
FASA	482,00	5 Abril
INDO	580,00	=
JUMBERCA	210,00	- 10,00
IMPACSA	95,00	- 1,00
DOMENECH	341,00	- 1,00
LISIN	295,00	13 Feb.
MOULINEX	P.790,00	23 Marzo
TABACOS FIL.	250,00	6 Abril
AGUAS BARNA.	655,00	+ 5,00
TIBIDABO	140,00	6 Abril
TIPEL	408,00	+ 1,00
SABA	D.696,00	+ 1,00

FESTIVO

TITULOS	COTIZ.	DIFERENCIA
BANKOA	370,00	=
B.B.V.	-	-
B.N.P.	D.280,00	+ 20,00
GUIPUZCOANO	750,00	+ 10,00
PASTOR	-	-
VALENCIA	300,00	23 Marzo
ZARAGOZANO	725,00	7 Abril
VITORIA	-	-
AURORA POLAR	1.250,00	- 150,00
MONTAÑESA	306,00	+ 1,00
CARTINBAO	300,00	=
FIGRANVISA	385,00	6 Abril
INTRA	426,00	+ 6,00
NAVIERA BIL.	-	-
TITULOS BILBAO	88,00	=
BOD.BILBAINAS	300,00	15 Marzo
GARAVILLA	435,00	10 Abril
ACENOR	P.98,00	9 Abril
AFORASA	250,00	10 Abril
CERRAJERA	P.210,00	=
FAES	1.540,00	=
NICAS	71,00	+ 1,00
VALCA	D.145,00	10 Abril
LEMONA	2.250,00	+ 85,00
REZOLA	800,00	22 Marzo

FESTIVO

TITULOS	COTIZ.	DIFERENCIA
B.B.V.	-	-
PASTOR	-	-
VALENCIA	325,00	+ 10,00
ZARAGOZANO	670,00	3 Abril
AG.VALENCIA	900,00	27 Marzo
ARACRE	D.225,00	=
ASLAND CAT.	-	-
VALENCIANA C.	3.235,00	5 Abril
EL AGUILA	-	-
EL TURIA	260,00	4 Abril
NATRA	325,00	+ 5,00
PASCUAL	355,00	8 Marzo
CLEOP	386,00	+ 1,00
BARCELONESA	491,00	+ 11,00
GUZMAN	385,00	20 Marzo
H.LEVANTE	D.242,00	=
APARCAMIENTOS	D.210,00	9 Abril
MAS SEGUROS	D.110,00	+ 5,00
REUNION SEG.	200,00	- 10,00
U.IBERICA	115,00	+ 5,00
I.VALENCIANA	P.220,00	- 8,00
NOVOPLAYA	D.500,00	10 Abril
BASEIBAR	550,00	=
INVERMAR	100,00	=
MOVINVERSORA	262,00	=

FESTIVO

M.C.D 2018

Malas perspectivas para el mercado del automóvil

Descienden las ventas por debajo del nivel esperado

Madrid (Colpisa, por Primo González).– Las ventas de automóviles han experimentado en el mes de marzo un nuevo retroceso, esta vez de casi el 5%. Al cabo de los tres primeros meses del año, las ventas de coches en nuestro país han sufrido ya un descenso de casi un 7%, lo que convertirá en una misión imposible alcanzar a finales de año, la cifra psicológica del millón de unidades vendidas, como ocurrió en 1988 y 1989.

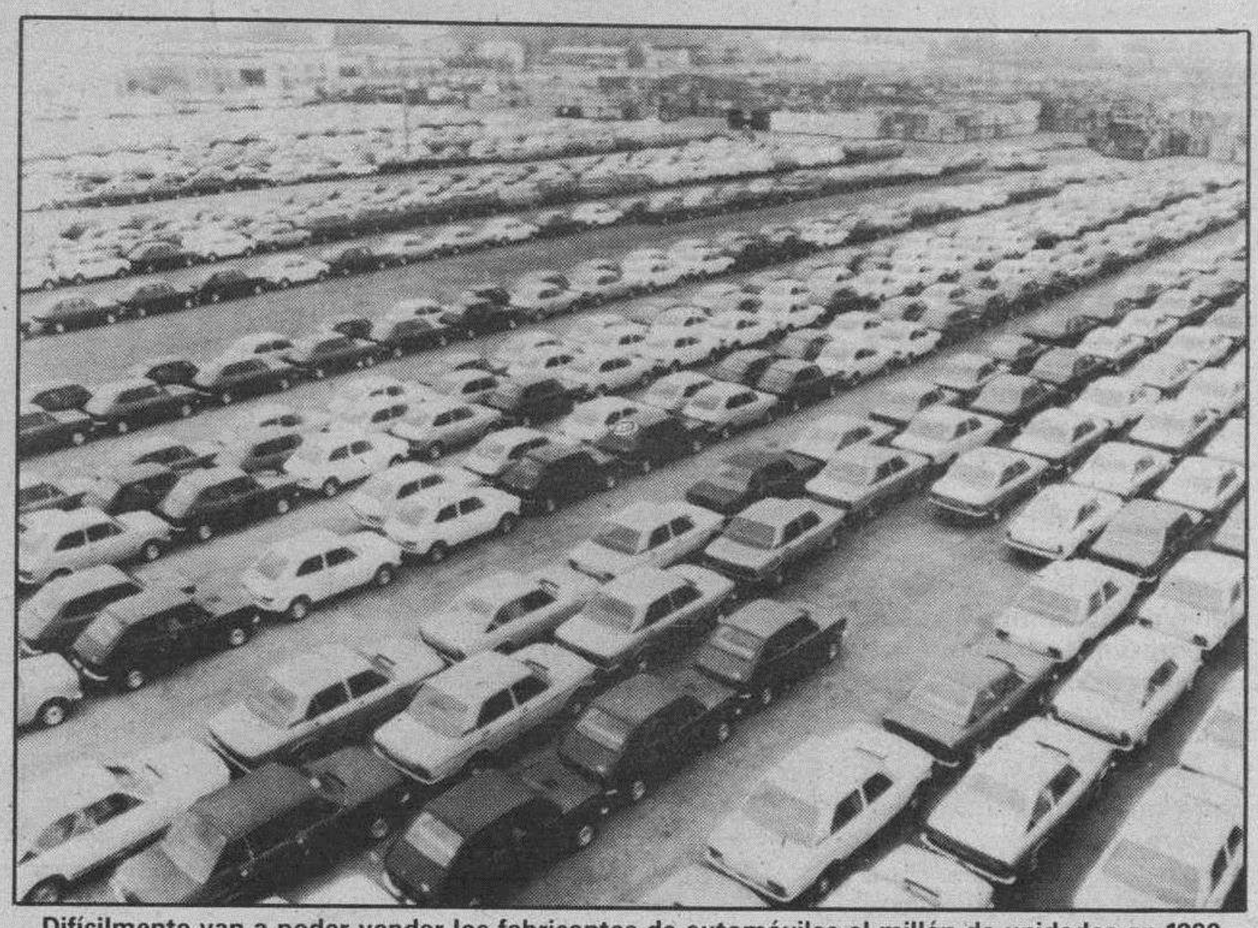

Difícilmente van a poder vender los fabricantes de automóviles el millón de unidades en 1990, a la vista de la evolución del mercado en los tres primeros meses de 1990. Foto DB. Archivo.

Se esperaba un enfriamiento de la demanda de automóviles, en consonancia tanto con el menor pulso que parece estar registrando el conjunto de la demanda interna como con los elevados niveles de ventas de coches de los dos años precedentes, en los cuales se superó la cota del millón de unidades vendidas cada año.

Peor de lo esperado

Pero la caída de las ventas está superando las previsiones más pesimistas, si bien el descenso producido en el mes de marzo ha sido algo más suave que el de los meses anteriores.

Podría suceder, por tanto, que las ventas de automóviles particulares, dentro de lo malas que están siendo este año las cifras, estén empezando a ser menos malas y algo más en línea con las previsiones de descenso de las ventas, algo que ya daba por descontado el sector, en términos porcentuales del orden del 5 por ciento como mucho.

Un reto difícil

La meta del millón de unidades vendidas en el conjunto de este año es, en suma, un reto difícil de lograr pero que, al cabo del primer trimestre, todavía no ha dicho su última palabra.

Las ventas de automóviles son una especie de termómetro del consumo interno o, al menos, lo han sido a lo largo de estos dos últimos años. Un período de tiempo en el cual se ha producido además una notable invasión de automóviles llegados desde más allá de nuestras fronteras. Si en los tres primeros meses del año se han vendido en España 267.702 automóviles, es decir, unos 20.000 coches menos que un año antes en el mismo período, una parte notable de dicho volumen de ventas, 98.492 coches, han llegado desde el exterior, concretamente el 36,8 por ciento de los automóviles que se han vendido en nuestro país a lo largo de estos tres meses iniciales.

La amplitud de la oferta automovilística ha aumentado de forma considerable en estos últimos tiempos, fortaleciendo con ello la demanda de automóviles gracias a los mayores atractivos para el consumidor, que ha podido disponer de una variedad de vehículos que no tenía precedentes en el mercado español del automóvil. Además, algunas marcas, aquejadas por crisis anteriores, han despertado rápidamente del letargo en consonancia con los cambios en su accionariado y en su gestión, que ha coincidido en el tiempo con el despertar del propio mercado doméstico. La presencia en el mercado español de nuevos competidores y el factor de novedad que aportaban una buena parte de ellos ha sido, en buena medida, el motor sobre el que se ha abonado la capacidad de crecimiento del mercado.

Gobierno y sindicatos reanudan hoy el diálogo social

Madrid (Colpisa, por Elisa García).– Gobierno y sindicatos mayoritarios, Unión General de Trabajadores (UGT) y Comisiones Obreras (CC.OO.) reanudarán hoy el diálogo social con una entrevista entre sus máximos responsables. Los secretarios generales de las centrales, Nicolás Redondo y Antonio Gutiérrez, acudirán al Palacio de la Moncloa para reunirse con el presidente del Ejecutivo, Felipe González.

En esta nueva etapa de la concertación, la política de empleo ocupará un lugar importante.

Los líderes sindicales preferían que el encuentro se hubiera producido con anterioridad a la moción de confianza, en la que Felipe González resaltó la necesidad de un acuerdo amplio entre las fuerzas parlamentarias y los agentes socio económicos ante el Mercado Unico que se avecina. El presidente alegó que motivos de trabajo impedían el adelanto de la entrevista, fijada para el día 17.

Nicolás Redondo y Antonio Gutiérrez rechazan los acuerdos globales y defenderán ante Felipe González la conveniencia de continuar con el método de negociación utilizado en la primera fase de la negociación. A su juicio, el sistema establecido permite el desacuerdo en determinados temas, sin que esa falta de entendimiento impida el pacto en otras cuestiones.

Los secretarios generales de UGT y CC.OO. mantienen que la constitución de mesas bipartitas o tripartitas es un compromiso adquirido por el jefe del Ejecutivo en un anterior encuentro.

Consejo Económico y Social

Los responsables de las centrales igualmente han expresado su rechazo a los Presupuestos Generales del Estado. En su opinión, se trata de unas cuentas "poco sociales". Sin embargo, Redondo y Gutiérrez confían en encontrar espacios comunes entre sus reivindicaciones y los planteamientos del Gobierno, en los que se puedan alcanzar acuerdos. Precisamente, así lo manifestó el secretario general de UGT en la clausura de su XXXV Congreso que terminó el domingo. Redondo evaluó positivo y abierto el último discurso de Manuel Chaves, ministro de Trabajo, sobre la segunda fase negociadora. Esta intervención también tuvo lugar en el transcurso de la asamblea sindical.

El titular de Trabajo reiteró ante los ugetistas que el pacto de competitividad propuesto por el Gobierno en ningun momento supondrá recorte o congelación salarial. El ministro dejó claro que todo acuerdo global tendrá como fines últimos la consecución de un crecimiento económico equilibrado, la creación de empleo y la mejora de las condiciones de vida de los trabajadores. Manuel Chaves señaló que el Gobierno está dispuesto a negociar el contenido de la Propuesta Sindical Prioritaria, documento reivindicativo elaborado conjuntamente por UGT y CC.OO., y que el Ejecutivo también tiene derecho a exponer sus planteamientos a los líderes sindicales. El ministro aludió en su intervención a la conveniencia de la constitución del Consejo Económico y Social para mantener abierto un canal continuo de diálogo e instó a los interlocutores sociales para que se esfuercen y se pongan de acuerdo en qué modelo desean.

Ambas partes reconocen que las cuestiones que se tratarán a partir del martes son más complejas que en la fase anterior como puede ocurrir en el caso de la ampliación de la cobertura de desempleo o en la revisión de los sistemas de contratación existentes, pero insisten en su confianza de que exista margen suficiente para el entendimiento. Otros temas que desean abordar son la reforma fiscal, las viviendas sociales y la salud laboral.

EXPOSICION

EXPOSICION DE OLEOS

COLETTE

DEL 16 DE ABRIL AL 26 DE MAYO

HORARIO: LUNES A JUEVES DE 8 A 17
VIERNES DE 8 A 15
SABADO DE 8 A 13

CAJA RURAL BURGOS

Valores del Tesoro: ya sabe que puede suscribirlos y mantenerlos directamente en el Banco de España

LETRAS DEL TESORO · PAGARES DEL TESORO · BONOS DEL ESTADO · OBLIGACIONES DEL ESTADO

Vitoria, 34. 09004 Burgos. Tels. 26 10 00 - 26 20 18

TESORO PUBLICO

M.C.D 2018

Parot desveló nuevos datos sobre los objetivos de ETA

Madrid (Efe).– El 'comando itinerante' de la organización terrorista ETA, desarticulado hace dos semanas en Francia tras la detención de Henri Parot en Sevilla, tenía proyectado atentar 'en fechas inmediatas' contra las sedes del Ministerio del Interior y la Audiencia Nacional, en Madrid, mediante coches-bombas. Para ello, disponían de información detallada sobre los sistemas de seguridad de ambos edificios.

La orden para llevar a cabo ambos atentados terroristas correspondía al dirigente etarra Francisco Múgica Garmendía, 'Artapalo', 'número uno' de la organización terrorista, si bien fuentes del Ministerio del Interior expresaron su desconocimiento de si ésta había sido ya cursada.

No obstante, el mismo portavoz dijo que 'evidentemente, tanto la Audiencia Nacional como el Ministerio son objetivos permanentes del terrorismo'.

Las sedes de la Audiencia Nacional y el Ministerio son dos de los edificios públicos que disponen de mayores medidas de seguridad del país, por lo que le hubiera resultado a ETA muy difícil cometer ambas acciones terroristas con la colocación de coches-bombas en sus inmediaciones, según las mismas fuentes.

Durante las veinticuatro horas del día, efectivos de la Policía Nacional y la Guardia Civil vigilan las calles que circundan ambos edificios, y en ellas está terminantemente prohibido aparcar, para lo que se han instalado vallas protectoras.

Por otro lado, los miembros del 'comando itinerante' de ETA Frederic Haramboure y Jacques Esnal presenciaron la detención, en un control de carretera, de su compañero Henri Parot, al que seguían en un vehículo, por lo que decidieron dar la vuelta y huir a Francia.

Los tres terroristas viajaban en dos automóviles. Henri Parot iba en primer lugar con 300 kilos de explosivo, mientras que Esnal y Haramboure le seguían en otro vehículo a corta distancia.

Esnal y Haramboure presenciaron la escena a pocos metros del control y decidieron dar media vuelta y emprender camino de regreso a Bayona, con el fin de contactar con Francisco Múgica Garmendía, 'Artapalo', para que éste les diera nuevas instrucciones. Al parecer, los dos compañeros de 'comando' de Parot esperaban que éste no les delatara.

Las mismas fuentes comentaron que Parot, que contestó a todas las preguntas en el momento en que se dio cuenta que había sido descubierta su identidad, y no comió durante el tiempo que estuvo detenido en las dependencias de la Guardia Civil, porque tenía miedo a ser envenenado.

El furgón que trasladó al comando «Madrid», estacionado en la Audiencia Nacional. Efe

Por el contrario, fuentes de la Audiencia Nacional subrayaron que Parot se encontraba bien físicamente y no estaba esposado cuando declaró ante el juez, estando en todo momento asistido por su abogado defensor.

Por otro lado, la fiscalía de la Audiencia Nacional pedirá en las proximas horas la extradición de Isidro Garalde, alias 'Mamarru', en relación con el atentado perpetrado en 1981 contra el general Valenzuela, en el que resultaron muertas tres personas. Los hechos en que se basa la petición de extradición ocurrieron el 7 de mayo de 1981 cuando dos jóvenes que viajaban en una moto colocaron un explosivo sobre el coche en que se trasladaba el general Valenzuela, entonces jefe del cuarto militar del Rey.

Aunque el general Valenzuela no falleció resultaron muertos el teniente coronel Tebar Seco, el sargento de la guardia civil Antonio Noguera y el cabo de la Guardia Real Rodríguez Taboada.

Según las fuentes de la Audiencia Nacional, la petición de extradición se efectúa tras las declaraciones de Henri Parot, quien aseguró que 'Mamarru' les entregó el explosivo para el atentado, consistente en una olla que se adhería al vehículo con un imán. Las mismas fuentes dijeron que la extradición de 'Mamarru', detenido el pasado jueves en Francia en cumplimiento de una orden de busca y captura internacional cursada por la justicia española, se hace en principio sólo por el atentado contra el general Valenzuela.

Según declaró Henri Parot, tras su detención en Sevilla, 'Mamarru' era el encargado del entrenamiento de los terroristas del 'comando itinerante', a quienes impartió en Bayona un curso de manejo de explosivos y otro de armas.

Además en este atentado contra Valenzuela fue el propio 'Mamurru' quien ordenó esta acción, facilitó información al 'comando' y le proporcionó el explosivo.

No acudieron los abogados defensores

Madrid (Efe).– El juicio contra cinco miembros del 'comando Madrid' que se iba a celebrar ayer en la Audiencia Nacional por el atentado perpetrado en 1986 contra un 'Land Rover' de la Guardia Civil, en el que murieron cinco agentes, fue aplazado para hoy por la incomparecencia de los abogados defensores. Por estos hechos, el fiscal solicita en sus conclusiones provisionales un total de 1.890 años.

Al comienzo de la vista oral, el secretario de la sala encargada de enjuiciar a los etarras informó que no había letrado de la defensa, ya que el abogado designado, Iñaki Esnaola, había manifestado que no iba a acudir por encontrarse de baja debido a las heridas sufridas en el atentado del Hotel Alcalá de Madrid contra parlamentarios de HB. Asimismo, señaló que Esnaola dijo desconocer que abogados iban a asumir la defensa de los cinco procesados.

Tras deliberar durante varios minutos, el tribunal acordó el aplazamiento del juicio hasta hoy, así como la apertura de un expediente de correción disciplinaria de los letrados que debían asistir a los etarras por su injustificada incomparecencia.

Los miembros del 'comando Madrid' que iban a ser juzgados fueron insultados por el público asistente a la vista cuando abandonaron la sala tras la suspensión del juicio.

Los etarras que se sentaron en el banquillo de los procesados son José Ignacio de Juana Chaos, Antonio Troitiño, Esteban Esteban Nieto, Inés del Río Prada e Inmaculada Noble Goicoechea, condenados el pasado mes de noviembre a 2.232 años de prisión por el atentado de la plaza de la República Dominicana, de Madrid, en el que fallecieron doce guardias civiles.

Primera salutación del príncipe en catalán en vísperas de su viaje a Cataluña

Barcelona (Efe).– El príncipe de Asturias, Felipe de Borbón, se dirigió ayer por primera vez en catalán a los ciudadanos de Cataluña, durante una salutación de dos minutos de duración emitida en los telediarios de ayer noche de TV3 y del centro territorial de TVE.

En su salutación, el príncipe, que realizará su primera visita oficial a Cataluña del 20 al 23 de este mes, afirmó que le complace este viaje 'y no porque desconozca vuestra tierra, que tantas veces he visitado, sino porque en esta ocasión lo hago para ir a las localidades de las cuales provienen los títulos que me corresponden como heredero de la Corona'.

Para el príncipe, estos títulos estan 'enraizados en la historia de Cataluña, es decir en la tradición; esta tradición sin la cual no se entendería uno de los potenciales más intensos de la personalidad catalana, tan sólida y tan cordial'.

«Pero se equivocaría -añadió- quien creyese que Cataluña no es más que la consecuencia de una historia, por noble que sea. Es tambien, y de una manera mas dinámica, la firmeza del presente y la proyeccion hacia el futuro'.

El príncipe consideró que 'Cataluña no sólo es una de las regiones y nacionalidades españolas más avanzada, sino una de las que integra España en Europa con más competitividad. Os aseguro que eso personalmente me enorgullece'.

«Como tambien me enorgullece -añadió- el formar parte de la generación que ahora vivirá en en su plena juventud los Juegos Olímpicos alrededor de los cuales se afana toda Barcelona, y que entusiasma a todos los españoles. Esta juventud que será, en su madurez, la que viva los inicios de la gran aventura del siglo XXI».

«Y ahora -dijo- os he de pedir que me excuséis de una cosa: de mis deficiencias al hablar catalán. Tened en cuenta que no es mi lengua habitual, pero habéis de saber también que, como una de las lenguas españolas, es igualmente una lengua mía».

«Sabicas» no pudo cumplir su deseo

Nueva York (Efe).– La muerte del guitarrista español de origen gitano Agustín Castellón Campos "Sabicas", ocurrida el pasado sábado en Nueva York, representa la desaparición de una de las figuras más legendarias del flamenco. "Sabicas" falleció el pasado sábado a la edad de 83 años en el hospital Saint Claire a consecuencia de un ataque cerebral.

El guitarrista fue ingresado en dicho hospital una semana antes y los médicos que le atendían diagnosticaron que la mitad de su cuerpo quedaría paralizado si conseguía sobrevivir al ataque cerebral.

Su esposa, Esperanza González, recurrió al Consulado español en Nueva York para pedir el traslado de "Sabicas" a España, donde el artista quería pasar el restos de sus días. Sin embargo, la muerte le sobrevino antes de que pudiera estar en condiciones para su traslado y de que empezaran a realizarse los trámites para ingresarle en una residencia en España.

La familia de "Sabicas" ha solicitado al Consulado español el traslado del cuerpo del artista a España, según fuentes cercanas al difunto.

La última vez que pisó un escenario en Nueva York fue en el "Carnegie Hall" el 3 de junio de 1989, junto a otras grandes figuras del flamenco español, entre las que se encontraba Paco de Lucía, quienes le rindieron homenaje por su contribución a este género musical.

En esa ocasión, un crítico del diario "The New York Times" escribió que "el estilo de Sabicas está caracterizado por un tono suave, con arreglos esculpidos con claridad y simplicidad y con un raro sentido relajado del ritmo".

"Sabicas" llegó a Nueva York hace unos treinta años, como guitarrista acompañante de la bailarina Carmen Amaya.

Juntos cosecharon grandes éxitos en Estados Unidos y en Hollywood (California) participaron en el rodaje de varias películas, al lado de actores como Marlon Brando, Gary Cooper, Edward G. Robinson y Charles Chaplin.

«Sabicas» durante una de sus actuaciones en Barcelona el año pasado. Efe

El desaparecido artista fue uno de los primeros guitarristas en dar conciertos en solitario y el primero de ellos lo ofreció en Nueva York en 1959, después de una gira por América Latina y EE.UU. de Carmen Amaya.

M.C.D 2018

Polo Coupé.
La tentación.

Este mes tu Polo Coupé por 100.000 Pts. menos. Además dispones de financiación a tu medida. Y si tienes coche usado te hacemos una interesante valoración.

Todo para que puedas disfrutar de un motor legendario, de una fiabilidad y de un diseño exclusivo. Todo para caer en la tentación de Volkswagen. Ya lo sabes ven con 100.000 pts. menos y llévate tu Polo Coupé.

En tu concesionario Volkswagen/Audi.

Volkswagen recomienda

Ven con
100.000
PESETAS MENOS

Oferta válida hasta fin de mes.
Ventas a flotas, consulte a su concesionario.

VOLKSWAGEN

TANDEM DDB NEEDHAM CAMPMANY GUASCH

M.C.D 2018

Lituania solicita de Moscú que concrete las sanciones que pretende imponer

Moscú (Efe).– El Gobierno de Lituania solicitará al soviético que indique concretamente qué tipo de sanciones económicas se van a aplicar, y reitera el deseo de dialogar con la URSS. Así se indica en el mensaje que enviará la primera ministra Prunskiene a Rizkov.

La primera ministra lituana, Prunskiene, tras la reunión del consejo de Ministros y del Parlamento. AP/Efe

El mensaje recoge las decisiones tomadas durante la reunión celebrada ayer en Vilna entre el Consejo de Ministros y el Presidium del Consejo Supremo (Parlamento) para elaborar una respuesta al ultimátum del presidente soviético.

Prunskiene manifiesta en la misiva a Rizhkov el deseo de dialogar y pregunta al primer ministro soviético qué puntos está dispuesto a negociar con Lituania, dijeron en el servicio de información del Parlamento lituano.

La misma carta será enviada por el presidente del Consejo Supremo lituano, Vitautas Landsberguis, a Gorbachov, una vez que haya sido aprobada por el Parlamento, lo que se producirá hoy.

En una entrevista ofrecida a la televisión soviética, la primera ministra lituana señaló que "cuando un Estado anuncia sanciones contra otro, significa que anuncia el inicio de una guerra fría", y expresó que Moscú debe concretar qué medidas piensa adoptar.

Prunskiene agregó que el Kremlin debe de tener en cuenta, en caso de llevar a cabo el bloqueo, que la medida afectará a una parte de los habitantes de Lituania que se consideran ciudadanos soviéticos.

Cuando le preguntaron si Lituania adoptaría medidas de represalia de carácter económico contra Moscú, la primera ministra lo negó categóricamente, y agregó que, por el contrario, han hecho un llamamamiento a todas las empresas lituanas para que cumplan escrupulosamente los compromisos adquiridos con otras Repúblicas y actúen con disciplina y responsabilidad.

El ultimátum lanzado por Mijail Gorbachov el pasado viernes a las autoridades lituanas daba un plazo de dos días para que el Parlamento anulara dos leyes consideradas anticonstitucionales por Moscú, bajo la amenaza de iniciar un bloqueo económico contra la República.

Una de las leyes, relativa al servicio militar de los lituanos, declara la imposibilidad de que estos ciudadanos sirvan en el ejército soviético, mientras que la ley de la ciudadanía lituana establece períodos de permanencia en la República para que un habitante del territorio cuente con todos los derechos ciudadanos, incluidos el de votar y ser elegido en unos comicios.

La ONU anunció el inicio de la desmovilización voluntaria de la "contra" nicaragüense

Naciones Unidas (Efe).– La desmovilización voluntaria de la "contra" nicaragüense comenzó ayer cuando 260 miembros del Frente Atlántico (Yatama) entregaron sus armas y equipo militar a los Observadores de Naciones Unidas para Centroamércia (ONUCA), anunció la portavoz Nadia Younes.

Agregó que la entrega de armas de la "contra" se produjo en La Kiatara, zona hondureña de Miskitia, en presencia del general español Agustín Quesada Gómez, comandante supremo de ONUCA, y otros altos oficiales y funcionarios de Naciones Unidas.

Younes añadió que personal militar de ONUCA y observadores civiles desarmados llegaron durante la Semana Santa al lugar, mientras que fue transportado material y equipo necesario para inutilizar el armamento entregado.

La oficina de información de la ONU distribuyó a los medios de comunicación un documento en el que se relacionan las actividades preparatorias del organismo y la Organización de Estados Americanos (OEA) para cumplir la solicitud acordada por los presidentes centroamericanos en Tela (Honduras), el 7 de agosto de 1989, de ayudar a desmovilizar, repatriar o reubicar de forma voluntaria a la "contra".

Tras mencionar la creación de la Comisión Internacional de Asistencia y Verificación (CIAV), se recuerda la solicitud del secretario general de la ONU, Javier Pérez de Cuéllar, al Consejo de Seguridad para que se amplíe el mandato de ONUCA con el fin de que, con el fortalecimiento de un batallón venezolano, pudiera recibir las armas y pertrechos militares de la "contra".

También se alude en el informe a las elecciones del pasado 25 de febrero en Nicaragua y a los múltiples contactos con representantes del actual Gobierno de este país, de la presidenta electa, Violeta Chamorro, y de la resistencia, y manifiesta la disposición de la ONU a seguir colaborando con todas las partes implicadas para consolidar la paz.

Señala el documento que Pérez de Cuéllar considera que con esos propósitos se requiere un mínimo de condiciones, entre ellas "un compromiso claro e inequívoco de la resistencia nicaragüense de que sus integrantes se desmovilizarán de acuerdo con un calendario debidamente convenido con el acuerdo de todas las partes".

"El secretario general ha comprobado con preocupación que alguna de las posiciones pondría a ONUCA en una posición en la que los miembros de la resistencia no solamente no entregarían sus armas, sino que las conservarían sin plazo de entrega", indica el texto. Añade que esto obligaría a ONUCA a "vigilar indefinidamente".

El Partido del Congreso formará gobierno en Nepal

Nueva Delhi (Efe).– El rey Birendra de Nepal ha invitado a formar gobierno al Partido del Congreso, horas después de disolver el Parlamento.

Al término de sus 45 minutos de entrevistas con el monarca, el líder supremo del Congreso, Ganesh Man Singh, ha declarado que el rey le había "encargado" formar gobierno con su aliado en la campaña de agitación, Frente de Izquierda Unida (ULF), que lideran los comunistas.

Tras la noticia, multitud de personas se han congregado en la casa de Man Singh para felicitarle mientras se celebraban manifestaciones en diversas partes del valle de Katmandú.

Decenas de personas han perdido la vida durante las 7 semanas de agitación popular lanzada por el mayoritario Congreso y apoyada por el ULF.

El Rey ha aceptado también la dimisión, presentada el domingo, del primer ministro, Lokendra Bahadur Chand, quien, no obstante y por solicitud de Birendra, se seguirá encargando de los asuntos del Estado.

En un mensaje a la nación difundido por la radio estatal, el Rey anunció la disolución del Parlamento, pocas horas después de que las conversaciones entre representantes de la oposición y del Gobierno terminaran en un rotundo fracaso.

Unas 10.000 personas se congregaron en la Academia Real de Nepal, donde durante catorce horas se celebraron las negociaciones, para pedir que el gobierno cediera a las demandas la oposicion.

Cuando los manifestantes conocieron el fracaso de las conversaciones, apedrearon un automóvil del primer ministro y otros vehículos oficiales e impidieron la salida de los negociadores del gobierno. Sólo desistieron en su actitud cuando los representantes de la oposición les pidieron que se retiraran a sus hogares.

El Partido del Congreso había amenazado con relanzar la campaña de agitación y acusó al Gobierno y al rey de estar perdiendo tiempo y de frenar el proceso democrático.

Monárquicos y republicanos se enfrentan en Rumania

Bucarest (Efe).– Un enfrentamiento entre legitimistas rumanos y republicanos adversarios de la monarquía se produjo ayer al mediodía en el centro de Bucarest.

Después de una pelea entre centenares de personas en la Plaza de la Universidad, la Policía separó a unos 150 monárquicos y a cincuenta defensores de la república que se insultaban en la avenida que lleva a la Plaza de la Victoria, donde se encuentra la sede del Gobierno. No parece que hubiera otros disturbios a considerar.

El ex rey Miguel, quien tuvo que dimitir en 1947 y vive en el exilio en Suiza, anunció su intención de pasar las fiestas de Pascua en su patria, en visita privada, pero las autoridades consideraron inoportuna su presencia en el país durante la campaña electoral.

El Gobierno denegó al antiguo monarca el visado rumano y le pidieron aplazar su viaje.

Dos de sus hijas, las princesas Sofía y Elena, asistieron a los actos religiosos de Pascua en Bucarest a donde habían llegado acompañando un transporte de ayuda humanitaria para la población rumana.

Mujeres anti monárquicas se manifiestas en Bucarest, donde se registraron choques violentos. AP/Efe

La policía de Pinochet sigue actuando en Chile

Santiago de Chile (Efe).– El periódico comunista "El Siglo" reveló los nombres de novecientos agentes de la Central Nacional de Informaciones (CNI), la policía secreta del anterior régimen militar chileno, y denunció que esa entidad sigue activa, bajo la denominación "BIE-2", al amparo del ejército.

Sin mencionar fuentes, "El Siglo" dedica 24 páginas de su última edición a revelar el organigrama de la CNI, los nombres de jefes y agentes, sus funciones y las actuaciones de algunos en hechos ocurridos durante el régimen del general Pinochet y que causaron la muerte a integrantes de la oposición.

El periódico comunista define a la policía secreta, su organización y actividades como "un intento sistemático para aniquilar grupos y personas que luchaban por la democracia".

Fundamenta la publicación del reportaje en la advertencia de que "el sistema de terror permanece intacto ahora, como una de las cargas que debe soportar la democracia".

M.C.D 2018

breves

■ **Asesinado un líder de Amal.**– Miembros del grupo chií pro iraní Hizbulah fueron los autores del asesinato del responsable militar de la milicia Amal (Esperanza), Alí Abu El-Hasan, cometido en Beirut Oeste (musulmán), aseguraron fuentes de esta última organización. in embargo, fuentes de Hizbulah desmintieron las acusaciones.

■ **Asesinato en Belfast.**–Un católico de 23 años fue asesinado por un grupo de hombres enmascarados que irrumpieron violentamente en su domicilio de Newry, en Irlanda del Norte.

■ **Partidos en Yugoslavia.**–El ministro federal yugoslavo de Justicia, Vlado Kambovski, anunció el proyecto de ley de asociaciones políticas, que podría quedar aprobado en mayo próximo. Hasta el momento no ha habido comicios multipartidistas a nivel federal. Los partidos entran en la legalidad federal a través de una ley de asociaciones, que los homologa "con las asociaciones de apicultores y filatelistas". Para fundar un partido será necesario contar con 100 miembros.

■ **Arafat, con el ministro sueco.**– El líder de la OLP y el ministro de Asuntos Exteriores de Suecia, Sten Anderson, centraron sus discusiones en la isla tunecina de Jerba en el proceso de paz en Oriente próximo y en el peligro que constit uye la emigración masiva de judíos soviéticos a Israel.

Tras su entrevista con el líder de la OLP, Sten Anderson viajó a el Cairo en viaje oficial de dos días.

Los expertos confirman la teoría del efecto invernadero

Washington (Efe).– Un equipo internacional de científicos, reunido bajo la égida de las Naciones Unidas, predice en un estudio aún provisional un gradual calentamiento de la atmósfera terrestre durante el próximo siglo, confirmando así las teorías sobre el llamado "efecto invernadero". Los países industrializados se reunirán, convocados por la Casa Blanca, mañana y el miércoles, para examinar el impacto del fenómeno.

Los científicos parecen estar de acuerdo en que debido a la acumulación de dióxido de carbono, metano, clorofluorocarbonos y otros gases producto de la actividad industrial, la atmósfera terrestre se recalentará entre 1,7 y 4,3 grados centígrados en los próximos sesenta años.

Según esos expertos, como consecuencias del "efecto invernadero" son de prever cambios climáticos y graves inundaciones, que afectarán al equilibrio ecológico del planeta y pueden tener incluso repercusiones sociales.

Actualmente hay tres grupos de trabajo estudiando el tema desde distintos ángulos: uno de ellos, dirigido por Gran Bretaña, analiza el estado actual de los conocimientos sobre la materia y es el que ha llegado a las anteriores conclusiones.

Un segundo grupo, encabezado por la Unión Soviética, estudia en qué medida esos cambios climáticos afectarían a los sistemas socioeconómicos mientras que el tercero, con Estados Unidos al frente, prepara posibles soluciones.

Según el estudio del primer grupo, para estabilizar las concentraciones de dióxido de carbono en sus niveles actuales, sería preciso "reducir de forma inmediata las emisiones (industriales) entre un 60 y un 80 por ciento".

El presidente de Estados Unidos, George Bush, anfitrión de la reunión de esta semana, ha sido criticado por los grupos ecologistas de este país por apoyarse en las tesis de otros científicos que ponen en duda la gravedad y urgencia del problema.

Entre los expertos mas escépticos está, por ejemplo, Richard Lindzen, del Instituto de Teconología de Massachusetts, según el cual el factor de incertidumbre inherente a los modelos utilizados por los científicos partidarios de la teoría del calentamiento del planeta, impide hacer previsiones seguras.

El Gobierno Bush mantiene que hay demasiados interrogantes como para tomar medidas inmediatas anticontaminantes que tendrían serias implicaciones para la economía.

Algunos países europeos han criticado a Bush, que llegó a la presidencia haciendo profesión de fe ecologista, por su respuesta, considerada demasiado tibia, a un problema que requiere, según ellos, soluciones urgentes.

El Gobierno estadounidense insiste en que son precisos más estudios científicos antes de pasar a la acción, lo que es denunciado por muchos como un pretexto que sólo favorece a los intereses miopes de sectores industriales reacios a invertir en medidas ecológicas.

Algunos países europeos occidentales, entre ellos Alemania Federal y Holanda, han pedido a los países industrializados que se comprometan a estabilizar las emisiones de dióxido de carbono para el año 2000.

En la conferencia de Washington participan, además de Estados Unidos, la Comunidad Europea y la Organización para la Cooperación y el Desarrollo Económico, Alemania Federal, Francia, Gran Bretaña, Holanda e Italia (que son además miembros de la CE), Australia, Brasil, Canadá, India, Indonesia, Japón, México, Nigeria, Noruega, Polonia, Unión Soviética y Zaire.

China, sin embargo, ha sido excluída de la reunión por Estados Unidos como respuesta a la represión por las autoridades comunistas de ese país del movimiento pro-democracia.

El gigante comunista asiático no ha ratificado el llamado protocolo de Montreal, firmado en 1987 por 80 países, entre ellos Estados Unidos, que pedía una reducción del 50 por ciento en la producción mundial de clorofluorocarbonos.

El Discovery, en condiciones de ser lanzado el día 25 de abril

Cabo Cañaveral (Efe).– Los técnicos de la Administración Nacional de Aeronáutica y del Espacio (NASA) han reparado la avería descubierta en el transbordador Discovery, con lo que se hace posible el nuevo intento de colocar en órbita el telescopio Hubble el día 25 de abril.

Los expertos consiguieron reemplazar la unidad auxiliar de energía que hizo fracasar el pasado día 10 el lanzamiento del Discovery y la puesta en órbita del telescopio.

La operación tuvo lugar el fin de semana en la torre de lanzamiento 39B, a pesar de las dificultades técnicas que implicaba, al tiempo que se comenzaba a recargar las baterías del telescopio en un laboratorio especial.

"Ahora mismo todo parece ya dispuesto para el lanzamiento del (día) 25", comentó el portavoz de la NASA, George Diller.

El día 10 el lanzamiento del Discovery, que transportaba el "Hubble" a bordo, tuvo que interrumpirse cuatro minutos antes de completarse la cuenta atrás, por el fallo detectado en la unidad de reserva de energía, situada en la zona de cola del transbordador.

La colocación del telescopio "Hubble" en una órbita de 570 kilómetros de altura es el objetivo principal de la tercera misión de este año del "Proyecto Shuttle", y supondrá la culminación de los esfuerzos de científicos norteamericanos y europeos.

EE.UU. no incluye en el desarme los misiles submarinos

Washington (Efe).– El secretario de Defensa de Estados Unidos, Richard Cheney, rechazó una sugerencia de la Unión Soviética de ampliar la nueva propuesta de armas estratégicas de Washington, para que incluya recortes en los misiles instalados en submarinos.

En una entrevista concedida al diario "The New York Times" Cheney rechazó por primera vez estas propuestas de reducción de armas, conocidas hace una semana, cuestión que el Gobierno estadounidense se muestra reacio a aceptar desde hace tiempo.

Estados Unidos comenzó en marzo pasado el intercambio en secreto de nuevas propuestas sobre recortes de armas y pidió la prohibición de misiles instalados en tierra que lleven cabezas múltiples, como parte de una segunda ronda de reducción de armamento que seguiría al tratado sobre armas estratégicas que se firmará este año.

Esta propuesta, enviada a través de una carta secreta del presidente estadounidense a su colega soviético eliminaría completamente este tipo de misiles, conocidos en inglés por las siglas de MIRVS y consideradas las armas más peligrosas existentes en los arsenales tanto de la URSS como de Estados Unidos.

No obstante, Gorbachov se quejó en una carta entregada recientemente a Bush por Schevardnadze de que este plan se centra exclusivamente en los misiles establecidos en tierra.

DEL MAYOR INTERES:

14,241%
(Interés medio última subasta.)

Las Letras del Tesoro son la inversión ideal a corto plazo. Se emiten al descuento, por lo que el precio efectivo es inferior al valor de reembolso.
Los rendimientos deben declararse en los Impuestos sobre la Renta de las Personas Físicas y de Sociedades, si bien están exentos de retención, salvo que se obtengan de cuentas financieras. Tienen la máxima liquidez y, además, la total garantía del Estado.

Solicite información y adquiera sus Letras del Tesoro en el Banco de España, Bancos, Cajas, Caja Postal, Sociedades Mediadoras y otros intermediarios financieros autorizados.

Número para preguntar por las Letras:
900 - 10 50 50.

CARACTERISTICAS DE LA PROXIMA SUBASTA

Las propuestas deberán ser presentadas en cualquier oficina del Banco de España, antes de las 12 horas del **24 de Abril de 1990** (11 horas en las Islas Canarias).
Fecha de celebración de la subasta: 26 de Abril de 1990.
Fecha de emisión: 27 de Abril de 1990.
Fecha de amortización: 26 de Abril de 1991.
Momento del pago de las peticiones adjudicadas: antes de las 13 horas del 27 de Abril de 1990.
Valor nominal: 1.000.000 de ptas. (pero los intereses se descuentan en el momento de la compra).

Las condiciones se establecen en el R.D. 86/1990 de 26-1, en la O.M. de 27-1-90 y en la Resolución de la D.G.T. y P.F. de 29-1-90.

RESULTADOS DE LA SUBASTA DEL 10 DE ABRIL DE 1990

Importe nominal solicitado: 362.265 millones de pesetas.
Importe nominal adjudicado: 237.649 millones de pesetas.
Precio mínimo aceptado: 873.000 pesetas por cada Letra.
Precio medio ponderado: **873.520 pesetas** por cada Letra.
Precio a pagar por las Letras adjudicadas:
— El precio ofrecido, si éste era igual o inferior a 873.520 ptas.
— 873.520 ptas., si el precio ofrecido era superior o si la petición era no competitiva.
Tipo de interés correspondiente a 873.000 ptas.: 14,309%
Tipo de interés correspondiente a 873.520 ptas.:

14,241%

LETRAS DEL TESORO

TESORO PUBLICO

M.C.D 2018

INTERNACIONAL

Cerca de cien personas mueren en India al incendiarse un tren

Nueva Delhi (Efe).– Unas cien personas han perecido quemadas al incendiarse dos vagones de tren en las proximidades de Patna, capital del Estado de Bihar, informó la agencia PTI.

Se desconocen las causas que provocaron el incendio aunque todos los indicios apuntan al escape del contenido de unas botellas de gas líquido de petróleo que transportaban miembros de la policía ferroviaria.

Fuentes oficiales han confirmado la muerte de 72 personas y unos 100 heridos de consideración han sido ingresados en diversos hospitales de los alrededores.

Según testigos presenciales, el tren estaba en marcha y se aproximaba a Patna cuando el fuego brotó en la parte frontal de uno de los vagones y se propagó con rapidez al siguiente, ayudado por el viento.

Algunos de los pasajeros pudieron saltar de los vagones en un momento en que la máquina había disminuído ya la velocidad.

Fuentes oficiales han descartado la posibilidad de un sabotaje y declararon que se habían iniciado ya investigaciones.

Los cuerpos quemados de 80 víctimas mortales han sido ya rescatados de entre los escombros del tren, en el que la mayoría de los viajeros eran personas que se dirigían a su trabajo. El ministro de Ferrocarriles, George Fernandes, ha volado a Patna en un avión especial en compañía de otras autoridades.

BURGOS

Nueve detenidos durante Semana Santa

Burgos (DB).– Siete personas, algunas de ellas con antecedentes policiales, fueron detenidas en el curso del fin de semana por estar implicadas en diversos delitos, la mayor parte de ellos contra la propiedad, informó ayer el Gobierno Civil. Otras dos personas fueron detenidas en la provincia cuando sufrieron un accidente de tráfico con un automóvil robado.

La Policía Judicial detuvo a O.B.B., de 21 años, como presunto autor de los disparos efectuados con una escopeta de caza contra un hombre, hecho ocurrido en el paseo de la Isla. El hombre contra el que disparó resultó lesionado.

Una patrulla del 091 detuvo en un bar de la calle del Carmen a J.C.H.T., de 32 años, con once antecedentes, por insultos y amenazas. El individuo había entrado en el establecimiento y amenazado a los clientes con una navaja. Al ser identificado por los policías, comenzó a insultarles y amenazarles, por lo que fue detenido y trasladado a Comisaría.

La Policía Local, que patrullaba por el camino de Villargamar, observó un vehículo estacionado en un campo sembrado. Al acercarse al coche los ocupantes salieron huyendo, pudiendo ser detenida una menor que tenía en su poder la cartera robada a un súbdito portugués, mil escudos y un destornillador.

Asimismo, la Policía Local, atendiendo la llamada de un vecino, se trasladó a la plaza de Vega, donde los agentes fueron informados por testigos presenciales que unos jóvenes habían sustraído unos tapacubos y habían escapado en otro coche; en este vehículo fueron localizados, con los tapacubos robados, J.A.S.G., de 22 años, con tres antecedentes; E.M.T., de 22, y A.G.J., de 21 años.

Sufrieron un accidente con un coche robado

Por su parte, la Guardia Civil detuvo en Puentedey a J.M.A.G., de 21 años, y a P.G.A., de 18, que viajaban en un coche robado en Medina de Pomar. Los dos jóvenes se salieron de la carretera, al parecer por exceso de velocidad, resultando uno de ellos herido de gravedad, por lo que fue traslado a Burgos e internado en el hospital Yagüe.

Además, la Brigada de Seguridad detuvo a R.B.L., de 29 años, reclamado por la Audiencia provincial de Valladolid.

Tirones de bolso

Una mujer que caminada por la plaza del Rey San Fernando sufrió un tirón por parte de tres jóvenes que viajaban en un vehículo; el bolso que le arrebataron contenía 4.500 pesetas y efectos personales.

También fue víctima de otro delito similar un súbdito italiano; en la misma plaza, dos jóvenes le quitaron liras, cheques de viaje, documentación y efectos personales.

Robos

Se ha denunciado un robo cometido en una vivienda de la calle Travesía del Mercado, Los ladrones forzaron la puerta y se llevaron varios objetos que no han sido valorados.

Otro robo se ha producido en una casa de la avenida Constitución; no se ha facilitado el valor de los objetos robados.

Un hombre que caminaba por la calle de la Paloma fue amenazado con una navaja por tres individuos que le arrebataron 5.700 pesetas.

Desde el miércoles de la semana anterior han sido denunciadas en Comisaría varias sustracciones de carteras con dinero y documentación, al desaparición de siete coches, habiéndose recuperado seis robados días atrás.

Ha sido igualmente denunciado un robo cometido en una finca de Fuentelcésped, de donde los ladrones se llevaron 1.620 huevos, ochos gallinas y un teléfono. Todo ello está tasado en 70.000 pesetas.

En Medina de Pomar han sido robadas herramientas valoradas en 92.000 pesetas.

SE VENDE TERRENO URBANO EN MIRANDA DE EBRO

Situación: «**LAS MATILLAS**»

Interesados llamar a los
Teléfonos (948) 172621 - 170015

EMPRESA QUE FABRICA Y COMERCIALIZA PRODUCTOS PARA EL AUTOMOVIL NECESITA CUBRIR LOS SIGUIENTES PUESTOS

INGENIERO-TECNICO

(Para departamento de fabricación)

SE REQUIERE:

— Edad entre 25-35 años.
— Libre del servicio Militar.
— Conocimiento de informática.
— Inglés hablado y escrito.
— Se valorará experiencia.

SE OFRECE:

— Integración inmediata en plantilla.
— Optimas perspectivas de desarrollo profesional.
— Remuneración a convenir.

DELINEANTE-PROYECTISTA

SE REQUIERE:

— Edad entre 25-35 años.
— Libre del Servicio Militar.
— Imprescindible experiencia en C.A.D. (preferiblemente AUTOCAD).
— Se valorará conocimientos de inglés.

SE OFRECE:

— Integración inmediata en plantilla.
— Remuneración a convenir.

JEFE ALMACEN

SE REQUIERE:

— Edad entre 25-35 años.
— Libre del Servicio Militar.
— Conocimiento de informática a nivel de operador.
— Experiencia en organización de alamcenes, recepción de pedidos.

SE OFRECE:

— Integración inmediata en plantilla.
— Remuneración a convenir.

Interesados llamar al teléfono 231512, en horas de oficina, preguntar por Srta. Ana. Absoluta reserva a colocados.

NACIONAL

Comenzó el juicio contra el presunto traficante pontevedrés Laureano Oubiña

Pontevedra (Efe).– Un grupo de madres de toxicómanos y miembros de asociaciones contra la droga se concentraron ante el Juzgado número 2 de lo Penal de Pontevedra, donde se inició el juicio contra Laureano Oubiña, por presuntos delitos de contrabando en Arosa. Las fuerzas del orden tuvieron que proteger al inculpado y a su esposa a la salida de los juzgados.

Laureano Oubiña y su esposa salieron del juzgado custodiados por la policía. Efe

Efectivos policiales y fuerzas antidisturbios formaron dos cordones para impedir un acceso masivo al interior del juzgado.

Oubiña fue detenido en julio de 1989, durante una operación de la Guardia Civil, que efectuó registros en varias de sus empresas y en su domicilio particular, donde se produjo un enfrentamiento en el que Oubiña agredió a un oficial de la Benemérita, por lo que fue detenido y encarcelado. Abandonó el penal en enero, en libertad provisional bajo fianza de un millón de pesetas.

Cinco muertos en accidente de tráfico

Gerona (Efe).- Cinco jóvenes resultaron muertos y tres con heridas de gravedad en un accidente ocurrido en el término municipal de La Llagostera en el que tres vehículos llegaron a chocar entre sí, el tercero por efectos de una colisión anterior. La Jefatura Provincial de Tráfico indicó que este ha sido el accidente más grave.

Ultraligero

León (Efe).– La Guardia Civil y un helicóptero del Servicio Aéreo de Rescate (SAR) buscan en la zona de Astorga un aeroplano ultraligero que desapareció con su piloto el pasado viernes. El piloto desaparecido es Angel Alberto Fariñas Viña, que volaba hacia Lugo en la vertical de la N-V.

Tráfico de drogas en León

León (Efe).– Dos españoles y un holandes han sido detenidos por la Guardia Civil en León acusados de presunto tráfico de drogas, informó el Gobierno Civil de León. Los detenidos son los españoles Isidro F.D. y Carmen H.B. y el holandés Maeiev E.J.

Búsqueda en Luarca

Luarca (Efe).- Las labores de búsqueda de los dos pescadores desaparecidos el pasado viernes en un acantilado de la costa luarquesa quedaron suspendidas temporalmente a causa de las malas condiciones climatológicas, informaron fuentes de Protección Civil

Rescate de dos hermanos

Zermatt (Efe).– Los niños españoles Julio y Federico García Sánchez protagonizaron durante el fin de semana una de las operaciones de rescate más importantes de la temporada de esquí en Suiza.

Los dos hermanos, que regresaron a Barcelona acompañados de sus padres, fueron rescatados sanos y salvos por una treintena de guías profesionales y agentes de de montaña que les buscaron en medio de una espesa niebla y abundante nieve durante casi diez horas.

M.C.D 2018

FUTBOL

El Real Burgos, máximo candidato al ascenso

Burgos (Pesa).—Los resultados habidos en la jornada pasada han favorecido claramente los intereses de dos equipos: Real Burgos y Español de Barcelona, mientras que han perjudicado, por aquello de la ley de las compensaciones, los de otros dos: Real Betis y Palamós.

Para los castellanos, líderes de nuevo, y para los catalanes de «Sarriá» el tercer domingo de este mes abrileño ha sido redondo en sus justas aspiraciones, pues mientras los de «El Plantío» han dejado en la cuneta de forma definitiva a los gualdiazules de Waldo Ramos, los «Periquitos», con su victoria, se aprovechan del «pinchazo» de los béticos del Villamarín, quedando a la espera de la visita de los de Corbacho al feudo blanquiazul, lo que ocurrirá el día 13 de mayo y donde puede decidirse el segundo equipo que se asiente de forma real en la división superior, pues la primera plaza parece estar reservada para los de José Antonio Naya, si estos siguen viviendo esa «segunda juventud» en la temporada hasta que ésta termine.

Pero sin adelantar acontecimientos, vamos a «estudiar» las posibilidades de cada equipo, «digno» de figurar al término de todo, 27 de mayo, en uno de los puestos de campeón y subcampeón, o en los dos siguientes de honor, que den derecho a disputar el ascenso por vía indirecta: la promoción.

En los momentos actuales, parece claro que tan sólo el Real Burgos deba ser uno de los clubs que al final de la campaña se haya ganado el derecho a compartir su juego con los «grandes» del fútbol nacional. Se ha dicho, que «el que pega primero pega dos veces» y los castellanos del Arlanzón, fieles al refranero de la tierra, salieron de la meta con la lección bien aprendida. Hubo sus momentos de incertidumbre, pero todo parece estar superado y el 6-0 al Palamós lo confirma. El equipo de José Antonio Naya, es el que tiene el calendario más «fácil» hasta el término de la campaña, pues superado el conjunto catalán del último domingo, no tiene que enfrentarse con los demás encartados por la lucha excepción hecha del Real Betis, que puede que para esas fechas no llegue demasiado respondón si no es capaz de superar el próximo día al Recreativo de Huelva en su terreno de Sevilla, pues la rivalidad entre ambos equipos no es como para echarla en saco roto. Pero sea, como sea, al club que preside Antonio Martínez Laredo, salvo el «día» del Betis, el resto, de sus encuentros caseros son superables, ya que tanto el Eibar como el Elche, han demostrado muy poquitas cosas a lo largo del campeonato. Fuera de casa, los líderes, tienen que jugar en Sestao, «San Mamés» y Salamanca, terrenos que de siempre han sido propicios para las aspiraciones burgalesas y donde puede lograrse el ascenso automático, pues a pesar de que el entrenador del Palamós, Waldo Ramos comentara, que quedaba todavía mucha tela por cortar, no parece que sea así cuando de un «paño» de 38 metros de largo, se hayan ya cortado 32 y queden tan sólo 6 por consumir.

Los que no se hayan encargado ya el «traje», va a ser casi imposible que con tan pocos metros de tela puedan hacerlo. El Real Betis, «segundo» de la tabla, puede ver comprometido su ascenso, al quedarse a tiro de piedra del Español, dos puntos, con el agravante de que los sevillanos tienen que acudir a Burgos y a Barcelona. En esos campos se lo va a jugar todo, pues en casa le quedan: R. Huelva, Figueras y Sabadell, además de un último partido en Santander.

El Español, 37 puntos y 5 positivos, ha ganado enteros en estas pasadas semanas y es que, la experiencia y la veteranía asoman en los momentos decisivos. Ahora, le resta un calendario «cómodo», pues en su campo de la carretera de «Sarriá», jugará contra el Betis, Palamós y Eibar, y fuera de la Ciudad Condal lo hará ante Bilbao Ath., Jerez y Sestao.

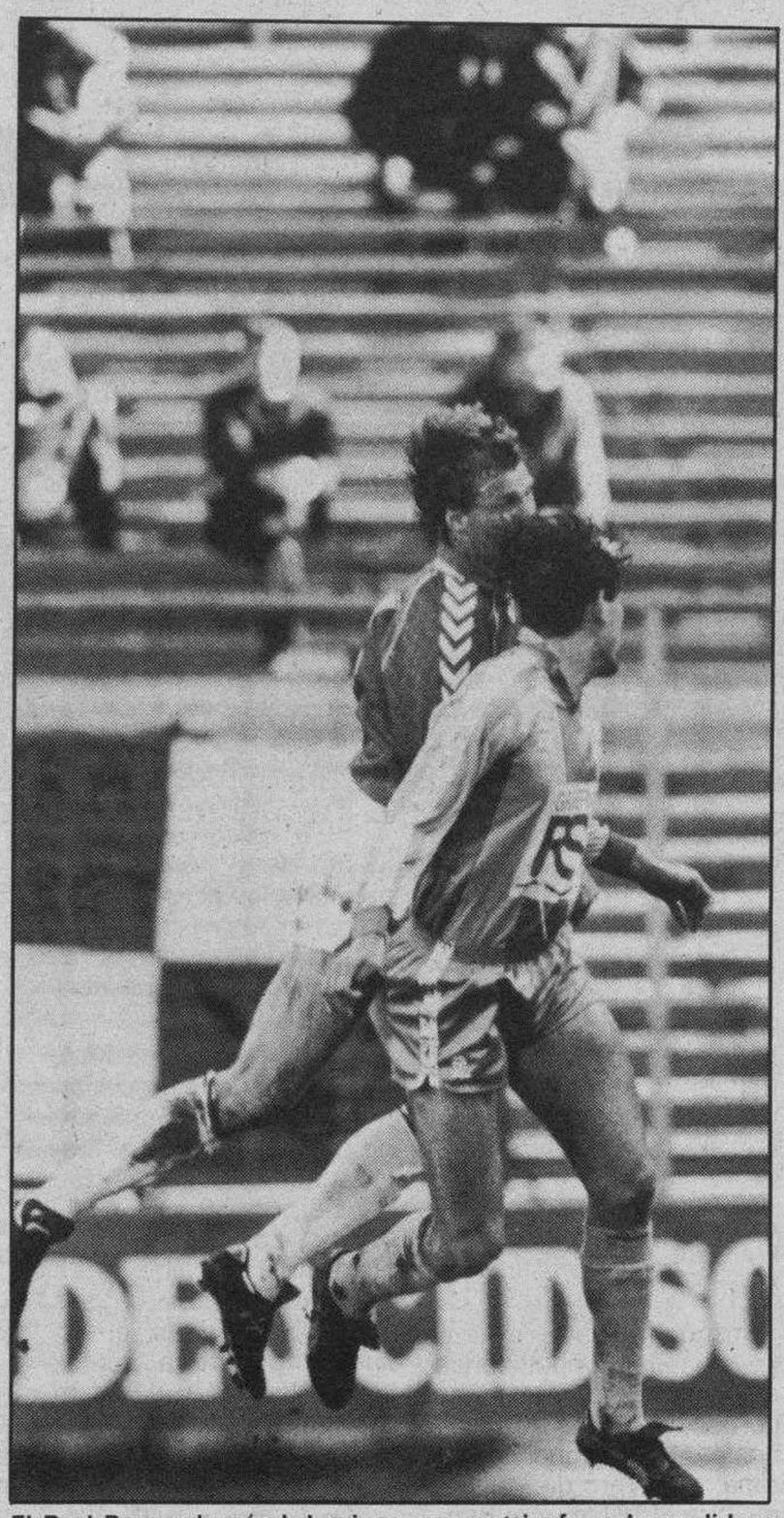

El Real Burgos logró el domingo con su triunfo, volver a liderar la Segunda División. Foto L. Matías.

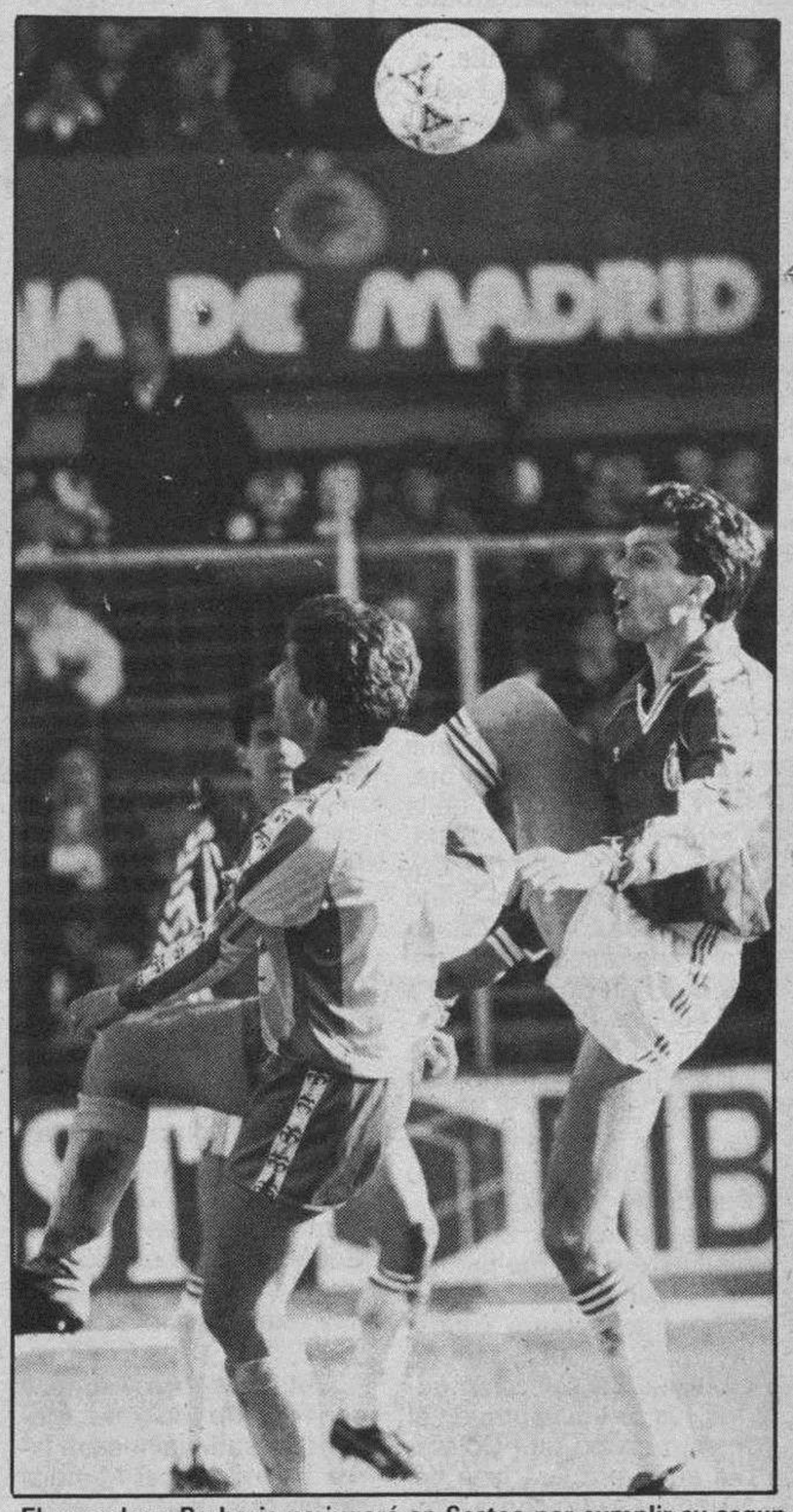

El yugoslavo Barbaric no jugará en Sestao por cumplir su segundo ciclo de amonestaciones. Foto L. Matías.

Las Palmas, otro veterano, se cuela en los primeros lugares aprovechando el «parón» del Palamós y tiene que disputar los últimos 12 puntos ante Jerez, Murcia y Sestao, en el «Insular», y frente a Coruña, Levante y Palamós, lejos de las Afortunadas. Puede que sea precisamente en el «Nuevo Estadio Municipal» de la villa marinera catalana, donde se juegue a un solo envite su ser o no ser de cara a la promoción.

Y finalmente nos queda el Palamós, equipo nombrado por estos pagos, en la pasada semana, por su confrontación con los burgaleses. Los catalanes lucharán por el todo en los feudos del Español, Santander y Coruña para recibir al Figueras, Sabadell y Las Palmas. Podría decirse, sin temor a equivocarse, que los de Waldo Ramos tienen el peor calendario de los equipos tratados y a poco que se descuiden pueden ser rebasados por un Sabadell que se está «desinflando» y un Deportivo de la Coruña que, tras su oportuna victoria en el «Sardinero» vuelve a contar para uno de los lugares de la promoción, ya que tiene que jugar en «Riazor» contra las Palmas y el Palamós, al margen de cuatro partidos más. No hay nada decidido, pues dos jornadas adversas pueden cambiar la fisonomía de la división, pero, lo que sí está claro, es que los 42 puntos reales y los 10 positivos del Real Burgos, le convierten en el máximo candidato a la Primera División.

Libres indirectos

A

U.G.T. y el Burgos, noticias del domingo
Sí, fue un día «redondo»

Presidente y entrenador saludaron desde los medios...
¿O podríamos decir, mejor, «desde la pista»?

Muchas dificultades para circular el domingo
Pues el Burgos encontró un tráfico fluido en «El Plantío»

El Burgos goleó el Domingo de Resurrección
Sí, pero al Palamós le hizo la «pascua»

Al «Tronco» le han brotado otras dos ramas
En primavera es lo lógico

El Burgos ya tiene himno...
...a la alegría ¿a que sí?

Tuvimos hasta un gol aerostático
Era lo que le faltaba al Burgos: subir en globo...

Hubo pocas «entradas» el domingo
¿Qué no hubo entradas? ¡Menuda taquilla...!

El Fondo Sur estuvo más comedido en sus expresiones
Como siga así, entra en la Academia...

El Burgos reza un padrenuestro antes de los partidos
«Los goles nuestros de cada domingo, dánosles hoy...»

M.C.D 2018

FUTBOL

La selección española no jugará con Colombia

Madrid (Colpisa).— La selección española de Luis Suárez no jugará con Colombia un partido de preparación para el Mundial de Italia, a pesar de que la Federación Colombiana solicitó a la FEF la celebración de este encuentro hace unos meses.

La selección española de fútbol en el estadio «La Rosaleda» de Málaga. (Foto Efe/Archivo)

Ante la propuesta de Colombia de jugar con la selección nacional absoluta, la FEF manifestó su deseo de que ese posible encuentro se jugase con una selección inferior, que podría ser la Sub-21, pero por el momento, las autoridades deportivas de Colombia no han respondido a las españolas, según informó ayer un portavoz de la Federación que preside Angel Villar.

Sin embargo, la cadena de radio de Colombia, RCN, citando fuentes de la Federación Colombiana, dio a conocer ayer que Colombia jugará el próximo 10 de mayo en Málaga contra la selección de España B, informa la agencia de noticias Upi.

En la FEF se desconoce este compromiso, que en el caso de llegar a disputarse, no sería en ningún caso contra la selección que dirige Suárez.

La selección absoluta disputará su último partido de preparación el próximo 26 de mayo contra Yugoslavia, en la localidad de Ljbuiana. La selección yugoslava se encuentra en el mismo grupo que Colombia en la primera fase del Mundial. Dicho grupo también está integrado por Alemania Federal y Emiratos Arabes Unidos.

El Mundial de Italia comenzará el próximo 8 de junio con el partido Argentina-Camerún, y el día 13, España jugará su primer partido contra Uruguay. El 17 de junio, los españoles jugarán con Corea del Sur, y el 21, frente a Bélgica.

Por su parte, Colombia se encuentra actualmente en Los Angeles, donde hoy jugará con la selección de México, y el sábado, en Miami, con Estados Unidos.

Bilardo quiere reunirse con Menem

El seleccionador de Argentina, Carlos Bilardo, ha manifestado que quiere reunirse con el presidente del país, Carlos Menem, para explicarle el trabajo del equipo. Bilardo ha declarado que «me agradaría reunirme con Menem para explicarle el trabajo del plantel y mis proyectos», pero este «tiene derecho de opinar como cualquiera».

Por su parte, Carlos Menem dijo en la sede del Gobierno que es posible que se reúna con Bilardo hoy, sin especificar el lugar.

Bilardo dijo: «Estoy convencido de que Menem entendería nuestra tarea para llegar al Mundial en un gran nivel», y agregó que «yo también coincido con el presidente en que tenemos problemas ofensivos y que últimamente no rendimos como lo esperábamos. Pero también creo que llegaremos en perfectas condiciones al Mundial».

Menem había expresado a los periodistas la semana pasada que la selección nacional era débil en ataque, y había sugerido que se incorporasen al equipo Ramón Díaz (Mónaco), Ariel Cozzoni (Newel's) y Ernesto Corti (River Plate).

El técnico debe decidir antes del 23 de abril sobre la inclusión en el equipo de tres jugadores: Juan Simón (Boca Juniors), Ricardo Giusti (Independiente) y Héctor Enrique (River Plate), que se encuentran lesionados.

Bilardo ha asegurado que dará a conocer el 23 de abril la lista de seleccionados que juegan en Argentina, a los que se unirán posteriormente, en Italia, los que actúan en el extranjero.

Hoy, en la UEFA, Fiorentina-Werder Bremen

Mañana, miércoles, vuelven las competiciones europeas de fútbol con los partidos de vuelta de semifinales. En la Copa de Europa, el Bayern de Munich recibirá al Milán, y el Benfica al Olimpique de Marsella.

Para hoy, martes, se adelanta un partido, el que disputarán en Italia la Fiorentina y el Werder Bremen, correspondiente a la Copa de la UEFA.

El partido que jugarán en Munich el Bayern y el Milán será el más atractivo de esta jornada europea. En el encuentro de ida disputado en San Siro, los actuales campeones continentales vencieron por un gol a cero a los alemanes y mañana, miércoles, con TVE-2 en directo a partir de las ocho y cuarto de la tarde, intentarán mantener esa ventaja para llegar a la final de la competición.

Pero el Milán no parece atravesar este año el momento de la pasada temporada y los germanos intentarán aprovecharse de esta circunstancia y remontar el gol de desventaja.

En los cuartos de final, los «rossoneri» necesitaron la prórroga en su campo para imponerse al Malinas, que estuvo a un paso de dejarles fuera de la competición. Será un partido entre dos líderes en los campeonatos de sus respectivos países, el Milán, empatado a puntos con el Nápoles, y el Bayern de Munich, con cuatro de ventaja sobre el Bayern Leverkusen.

En la otra semifinal de la Copa de Europa, el Benfica recibe al Olimpique de Marsella en el campo de la Luz. En la ida, los franceses pudieron golear a los portugueses aunque finalmente sólo consiguieron vencer por dos goles a uno.

El resultado es bueno para el Benfica, pero cualquiera de los dos equipos puede llegar a la final, porque el Olimpique es un potente conjunto con hombres como el uruguayo Francescoli, el inglés Wudke o el francés Papin, máximo goleador de su equipo y quinto de Europa, aunque el Benfica tiene en sus filas al sueco Magnusson, cuarto en la «Bota de Oro» y autor del tanto portugués en el partido de ida.

En la Recopa jugarán la Sampdoria contra el Mónaco en Italia, y el Dinamo de Bucarest con el Anderlecht en Rumania. La Sampdoria, favorita para llegar a la final después del empate a dos goles logrado en el Principado, mientras que la eliminatoria entre rumanos y belgas está en el aire tras el uno a cero a favor del Anderlecht en su campo.

A hoy se adelanta un partido, el que jugarán en Perugia la Fiorentina y el Werder Bremen en busca de la final de la UEFA. La Fiorentina solicitó que este encuentro se jugase el martes para tener un día más de descanso, ya que en la Liga, los italianos se encuentran en peligro de jugar la promoción de descenso y el sábado tendrán un importantísimo partido frente al Inter en Milán.

Los italianos, verdugos del Atlético de Madrid en la primera ronda, tienen muchas posibilidades de luchar por el título de la UEFA tras el empate a uno de Alemania.

La otra semifinal la jugarán otro equipo alemán y otro italiano. En Alemania, el Hamburgo se enfrentará a la Juventus para decidir al finalista. En Turín se marcaron cinco goles, tres de los italianos y dos de los alemanes.

En esta competición podría haber dos equipos del mismo país en busca del título. Hoy se concocerá a uno de ellos.

Taboada Soto dirigirá el Sestao-Real Burgos

Madrid (Efe).— El Comité Nacional de Arbitros ha designado a Taboada Soto para dirigir el encuentro de Segunda División entre el Sestao y el Real Burgos. El choque se llevará a cabo el domingo en tierras vascas.

Por otro lado, el colegiado madrileño Emilio Soriano Aladrén dirigirá el encuentro entre la Real Sociedad y el Valencia, que se jugará el próximo fin de semana.

El resto de partidos y colegiados de los equipos de primera y segunda división son los siguientes:

En Primera División: Real Madrid-Logroñés, Socorro González.

Celta-At. Madrid, Merino González.

Tenerife-Sporting, Ansuategui Roca.

Real Sociedad-Valencia, Soriano Aladrén.

Rayo Vallecano-Cádiz, Enriquez Negreira.

Barcelona-Málaga, Pajares Paz.

Mallorca-Sevilla, Valdés Sánchez.

Castellón-Athletic, Rubio Valdivieso.

Oviedo-Zaragoza, Martínez de Lafuente.

Osasuna-Valladolid, Martín Navarrete.

En Segunda División: At. Madrileño-Salamanca, Domenech Riera.

Eibar-Elche, Yuste González.

Bilbao Ath.-Castilla, Panadero Martín.

Betis-Huelva, Jiménez Moreno.

Sestao-Real Burgos, Taboada Soto.

Palamós-Figueras, Benavente Garasa.

Jerez-Español, Miró Pastor.

Levante-Sabadell, Sosa Saavedra.

Murcia-Racing, Vico Díaz.

Deportivo-Las Palmas, Díaz Aguero.

Por su parte, Emilio Soriano Aladrén, colegiado español perteneciente a la asociación madrileña de árbitros, viajará hoy por la tarde hacia Munich, donde mañana, miércoles, dirigirá el encuentro de vuelta de la semifinal de la Copa de Europa que disputarán el Bayern de Munich y el Milán.

Copa de Europa: Benfica-Marsella, Van Langenhove (BEL).

Recopa: Sampdoria-Monaco, Rosa dos Santos (POR) y Dinamo Bucarest-Anderlecht, Blankenstein (HOL).

Copa UEFA: Colonia-Juventus, Petrovic (YUG) y Fioerentina-Werder, Bremen Quiniou (FRA).

Sociedad en expansión
MIEMBRO DE LA CAMARA DE COMERCIO DE EE.UU.
Ofrece:

CONCESION EXCLUSIVA

De lineas de novedad dirigidas a sectores: Seguridad - Construcción - Automoción - Hogar - Carpintería metálica - Decoración - Oficinas - Comercios - Estamentos Oficiales, etc.

La oferta se dirige a PYME de la zona, o varón con capacidad de dirección de equipo comercial, buenos informes, con oficina y disposición de pequeña inversión de 2-3 millones.

Formación completa a cargo de la Sociedad. Actividad compatible. Rendimiento económico de MUY ALTO NIVEL de beneficios directos e indirectos. Facilitamos contactos comerciales de la zona.

Selecciona la propia empresa.
Detalles Srta. Montse. Tel. (93) 414 63 61 de Barcelona, de 9.30 a 13.30 horas, a partir del martes.

Días maravillosos y precio de medias noches.

91 extraordinarios hoteles, en España, Portugal, Andorra y Bélgica.

Información y venta exclusivamente en Agencias de Viaje

C.I.C. MA nº 393

* DOS TALONES POR NOCHE EN 20 DE LOS 91 HOTELES

Importante empresa, líder en su sector precisa:

PROMOTORES DE VENTAS

en los sectores de alimentación y hostelería.

Se requiere:

— Preferiblemente, experiencia en el sector.
— Dedicación exclusiva.
— Residencia en Burgos.
— Vehículo propio.

Se ofrece:

— Incorporación inmediata en empresa seria y solvente.
— Importante retribución, compuesta de fijo, incentivos, dietas y kilometraje.
— Contrato de trabajo y S.S. (R.E.).

Interesados llamar a partir de las 10 de la mañana al teléfono: 265000. Señor Avellaned, para concertar entrevista.

M.C.D 2018

BALONCESTO

El Aris de Gallis, primer obstáculo del equipo de Aito para ganar la Copa de Europa (18.30 horas TVE-2)

Zaragoza (Colpisa, por Tomás Roncero, enviado especial). — Llegó la hora de la verdad para el Barcelona. A partir de las 18.30 horas de hoy, martes, el equipo de Aito García Reneses afrontará en el pabellón Príncipe Felipe de Zaragoza ante el Aris de Salónica el mayor reto de la historia de la sección de baloncesto del club azulgrana: la Copa de Europa.

El fracaso de la final de 1984, en la que el Barcelona perdió con el Banco de Roma italiano por 79-73, y el reciente del año pasado en Munich con aquellas derrotas lamentables ante Yugoplastika y el propio Aris de Salónica, obligan «moralmente» al equipo azulgrana a jugársela hoy ante los griegos para intentar en la final del jueves conquistar el único título que todavía no reposa en las galardonadas vitrinas del Fútbol Club Barcelona.

El caso es que todos los jugadores de los otros tres equipos participantes (Aris, Limoges y Jugoplastika), han reconocido el favoritismo del equipo barcelonista para llevarse el título, aunque Aito García Reneses ha incidido tras el entrenamiento efectuado ayer por la mañana, en el peligro de este hecho al afirmar que «también en Munich salimos como favoritos y luego quedamos cuartos. Si temo precisamente algo, es ese ambiente que se ha creado dando por seguro nuestro triunfo. Primero hemos de ganar al Aris, y eso no será fácil porque parar a hombres como Gallis, Yannakis o Vrankovic es siempre una tarea ardua y complicada».

El capitán del Barcelona, Nacho Solozábal, se mostraba más tranquilo en torno a esta diluida euforia que existe hacia el tan inseguro triunfo de su equipo, asegurando que «la experiencia de Munich la tenemos todos presente y seguro que no nos afectará ese ambiente, y sabremos jugar con la cabeza fría porque estamos muy mentalizados».

Más lo estará todavía el propio Epi, que no olvida que nació en Zaragoza hace treinta años y por eso manifestó ayer que «para mí sería ver cumplido un sueño ganar la primera Copa de Europa para el Barcelona en la ciudad que me vio nacer».

Los jugadores barcelonistas están convencidos de derrotar al Aris de Salónica en la primera semifinal, y de hecho el equipo azulgrana ya venció a los griegos en la fase previa tanto en Barcelona (90-53), como en Salónica (94-100).

Si el equipo de Aito mantiene su arrollador estado de forma actual, lleva 17 triunfos seguidos en la Liga, y si Norris, Ferrán y Wood, en el juego interior, y Epi, Jiménez y Solozábal en el exterior, mantienen el nivel exhibido últimamente, se puede dar por hecho que el Barcelona jugará la final el jueves.

El peligro del equipo griego puede venir si su base, Yannakis, logra ralentizar el ritmo del partido, porque en ese caso la rápida transición defensa-ataque que realiza el Barcelona se verá cortada, y será entonces cuando Nikos Gallis tendría más facilidad para protagonizar su habitual festival anotador.

Pero también habrá que vigilar de cerca al alero norteamericano Michael Jones, y a la torre yugoslava Vrankovic, un hombre de 217 centímetros con el que Norris se deberá fajar a fondo para desequilibrar la lucha debajo de los tableros.

También el incombustible David Wood echará una mano importante en este sentido puesto que el segundo pivot griego, Filipou, baja muchos enteros y su capacidad defensiva deja mucho que desear.

La afición maña estará con todos los jugadores del Barcelona. Foto Efe/Archivo

Esta primera semifinal será retransmitida por Televisión Española en su segunda cadena en el programa «Cerca de las Estrellas», a partir de las 18.30 horas y será dirigida por el colegiado soviético Davidov, y el italiano Zanon.

Es de esperar que el factor ambiental, que será claramente favorable al equipo español, pueda ayudar a que ambos echen una mano al cuadro azulgrana en caso de que el Aris venda más cara de lo previsto su derrota.

Yugoplastika-Limoges

La segunda semifinal enfrentará al actual campeón de la Copa de Europa y único equipo que ha ganado este título de los cuatro participantes en esta «Final Four», la Yugoplastika, contra el Limoges francés, el cuadro revelación de la liguilla semifinal.

Los yugoslavos son los únicos que hasta ayer mismo no llegaron a Zaragoza, pues los otros tres equipos llegaron el domingo, pero ya se ejercitaron sobre el parqué del pabellón Príncipe Felipe y volvieron a dar una excelente impresión.

El equipo que adiestra Bozidar Maljkovic es consciente de que éste no contará con el factor sorpresa con el que se alió en Munich el año pasado para ganar la Copa de Europa, pero sabe que si la columna vertebral de su equipo funciona a tope, puede amargarle la fiesta al Barcelona.

Jugadores como Kukoc, Radja, Sobin, Ivanovic o Perasovic pueden ser mortales tanto en el juego exterior como bajo los tableros, y por eso parten como favoritos en su duelo de hoy ante los franceses.

El Limoges es un equipo dispuesto a dar la sorpresa, como ya hizo en la liguilla semifinal, pero una de sus estrellas, Dacoury, está recién salido de una lesión y su baja forma puede ser un «hándicap» insuperable para intentar la hombrada ante la Yugoplastika.

No obstante, los norteamericanos Collins y Books, y el pivot francés Ostrowski, son jugadores de valía contrastada que pueden romper con todos los pronósticos si hoy les acompaña la inspiración, como ya les ocurriera en la fase previa en la que lograron derrotar el Limoges a la Yugoplastika por 100 puntos a 93.

El partido comenzará a las 20.30 horas (TVE-2) y será dirigido por el polaco Zych y el finlandés Jurgenbrand.

Elite de entrenadores

Zaragoza se convertirá desde hoy, martes, hasta el jueves en la capital del baloncesto europeo y casi mundial. Y así se puede afirmar puesto que a la ya conocida disputa de la «Final Four» de la Copa de Europa, hay que unir la celebración de un «clinic» de entrenadores que contará con la presencia de seis técnicos de probada y reconocida categoría internacional.

Nada menos que Alessandro Gamba, los norteamericanos Jack Ramsay, John McCleod, Calvin Murphy, Dean Brittimham, y el entrenador del CAI Zaragoza, Jesús Carrera, impartirán, durante los tres próximos días, todo un doctorado sobre los fundamentos de defensa (Jack Ramsay), de contraataque (John McCleod), de ataque en zona y tiro de tres puntos (Alessandro Gamba), de mejora en el salto, resistencia y rapidez en el juego (Dean Brittimham), de enseñanza del tiro, pase y dribling (Calvin Murphy) y de preparación de la competición (Jesús Carrera).

El «clinic» está considerado por la propia Federación Española de Baloncesto con doble puntuación al objeto de la convalidación de las titulaciones de entrenadores, y se celebrará en el centro deportivo municipal de La Granja, a escasos metros del pabellón Príncipe Felipe, donde se jugarán los cuatro partidos de la presente edición de la «Final Four» de la Copa de Europa.

El «Príncipe Felipe» se ha quedado pequeño

Zaragoza (De nuestro enviado especial, Tomás Roncero).— Zaragoza se ha vestido de gala para recibir la XXXIII edición de la Copa de Europa de baloncesto, con la construcción del Pabellón Príncipe Felipe, que con una capacidad de 9.000 para espectadores se ha convertido en el tercero más grande de nuestro país tras el Palacio de San Jordi (17.000 espectadores) y el Palacio de los Deportes de Madrid (12.000).

Un pabellón multifuncional, que ha incorporado todas las técnicas más modernas en la construcción de este tipo de recintos, para conseguir que tanto el CAI de Zaragoza como los diferentes equipos que en esta cancha compitan consigan ejercer su actividad con la mejor comodidad posible.

Pero a pesar de la innegable amplitud de este escenario, ha quedado demostrado se ha quedado pequeño para acoger esta «final four». Porque ha sido tal la expectación levantada que incluso uno de los organizadores nos comentó que con la demanda de entradas habida «se hubiese llenado incluso el estadio de la Romareda».

El problema es que de las 9.000 localidades existentes sólo 4.060 han sido puestas a disposición de las aficiones de Barcelona, Aris de Salónica, Limoges y Jugoplastika, cantidad exigua para la demanda que al menos tenían los tres primeros clubes mencionados.

El Barcelona hubiera llenado fácilmente este pabellón sólo con sus incondicionales, mientras que el Limoges hubiera vendido más de 3.000 entradas, similar cifra a la que hubieran necesitado los griegos. Pero no ha podido ser y de momento el reparto de las entradas restantes ha sido el siguiente.

Un total de 1.500 entradas fueron puestas a la venta en las taquillas del propio pabellón para satisfacer la demanda de los propios aficionados zaragozanos, a las que hay que añadir los 500 cedidas al CAI Zaragoza que las ha sorteado entre sus socios y abonados, por lo que al menos la ciudad maña se ha asegurado para sí un total de 2.000 localidades, casi el 25 por ciento del aforo total.

La FIBA ha reservado además para sus sponsors (Visa, Converse, Molte y Coca-Cola) un total de 500 entradas, aparte de otras 150 para sus miembros y delegados en esta final.

Para la Federación Española de Baloncesto se han reservado otras 150 entradas, mientras que el Comité Organizador (Ayuntamiento de Zaragoza) percibirá otras 500 entradas. Misma cifra que recibirán los integrantes de un importante Clinic de entrenadores que se celebrará desde hoy hasta el jueves, en el que participarán entre otros Alessandro Gamba, Jesús Carrera y Calvin Murphy.

Problemas con la prensa

El capítulo más complicado ha sido el de la ubicación de los medios de comunicación, puesto que las acreditaciones han superado todas las previsiones, cerca de 600, y ello ha obligado a distribuir a los periodistas en diferentes puntos del pabellón y no siempre en las mejores condiciones para trabajar.

Pero Boris Stankovic, el gran «capo» de la FIBA, exigió que para la Prensa no se utilizará más del 5 por ciento del aforo y no ha quedado más remedio que arreglar el tema como se ha podido.

Lo que sí ha quedado evidenciado es que el negocio para el Comité Organizador y los clubes está garantizado, puesto que se recaudarán en total 120 millones de pesetas por todos los conceptos, cantidad que procede de los 70 millones a que asciende el cargo en taquilla y los 50 que se obtendrán por la venta de los derechos de televisión y la publicidad estática.

Esos 120 millones se repartirán de la siguiente manera: 30 para el Ayuntamiento de Zaragoza como parte fundamental del Comité Organizador, 18 millones para cada uno de los cuatro clubes participantes y otros 18 para la FIBA.

Ello significará para el Ayuntamiento de Zaragoza unos beneficios netos de 10 millones de pesetas, puesto que el presupuesto de esta «final four» apenas alcanza los 20 millones de pesetas.

Otros que están aprovechando la coyuntura para hacer su agosto particular son los inevitables «reventas», puesto que ayer mismo por la mañana se han llegado a pedir hasta 75.000 pesetas para adquirir la mejor tribuna que en taquilla vale 10.000 pesetas para las dos jornadas.

El tema es preocupante pero la gran expectación y pasión que ha levantado esta «final four» hace temer a los organizadores que si el Barcelona se clasifica para la final del jueves habrá quien esté dispuesto a pagar hasta 100.000 pesetas por una entrada.

Y es que entre el fútbol y el baloncesto van quedadon cada vez menos fronteras.

M.C.D 2018

CAZA

El próximo sábado se celebra en Burgos el Nacional RACE

Burgos (A.G.C.).— Para este sábado está previsto celebrar la primera jornada del Campeonato de España RACE (Reglamento de Adiestramiento Canino Español), que tendrá prolongación en la mañana del domingo. La plaza de Santa Teresa es el escenario elegido para la disputa de este campeonato nacional, paso imprescindible para los perros que opten a representar a España en los Campeonatos mundiales de Alemania.

Burgos será escenario en el plazo de dos meses de dos pruebas muy importantes, la primera la del Campeonato de España de Reglamento de Adiestramiento Canino Español (R.A.C.E.), los días 21 y 22 de abril próximos. Ya en el mes de mayo se disputará el Campeonato de España del Reglamento Canino Internacional (R.C.I.), en los días 5 y 6 de mayo.

El comisario general del campeonato, Luis Moro Hernández nos adentra en algunos de los aspectos de la celebración de estos campeonatos de raza canina, que corren con la organización de la Sociedad Canina de Burgos y Soria. En estos campeonatos se realizan una serie de trabajos todos ellos dentro de una legislación, donde se demuestra el control del dueño sobre el perro y donde los perros se muestran capaces de defender pero sin ser fieras. Actuando siempre en condiciones naturales y sacando rendimiento de las prestaciones que el perro tiene con un correcto adiestramiento.

El actual reglamento y por el que se regirá el campeonato fue aprobado en septiembre de 1987, si bien le fueron realizadas unas modificaciones con posterioridad, amparadas en las experiencias. La Real Sociedad Central de Fomento de las Razas Caninas en España, fue fundada el 27 de junio de 1911 por el Rey Alfonso XIII, siendo la entidad que ha elaborado el reglamento del adiestramiento canino español. En el mismo se divide a los perros en tres categorías, «A», «B» y «C», atendiendo la distribución a la edad de los mismos. También con arreglo a ello los ejercicios varían en su dificultad, así en la clase «A», para perros que tengan cumplidos los seis meses las pruebas requeridas son tres, obediencia, agilidad y carácter. En la «B» para perros con una edad cumplida de hasta 16 meses, con pruebas de rastreo, obediencia-agilidad y defensa. Y la clase «C», para los perros con más de 16 meses de edad, que realizan tres ejercicios, rastreo, obediencia y defensa.

Hoy termina el plazo de inscripción para esta prueba a la que ya han confirmado y formalizado su asistencia más de una veintena de perros. El campeonato dará comienzo a las nueve horas del sábado, teniendo un pequeño alto en el programa sobre las catorce horas, para reanudarse posteriormente buscando la celebración de las pruebas el máximo tiempo de luz solar. En la mañana del domingo y en el mismo escenario seguirá la competición desde las once de la mañana para procederse sobre las catorce horas a la entrega de premios a los ganadores. Este campeonato de España es puntuable para el trofeo Royal Canin que está dotado con medio millón de pesetas.

Burgos será escenario del Campeonato de España RACE. Foto Efe/Archivo

AUTOMOVILISMO

Victoria del sueco Waldegaard en el Rally Safari

Nairobi,(Efe).— El sueco Bjorn Waldegaard (Toyota Celica GT4) se adjudicó el triunfo final, por cuarta vez en su historial deportivo, en el Rally Safari de Kenia, puntuable para la Copa del Mundo de la especialidad, que ayer concluyó en la capital del citado país africano y en la que el español Carlos Sainz, con la misma mecánica, fue cuarto.

Waldegaard, que contó con la colaboración de su copiloto, el británico Fred Gallagher, invirtió un tiempo total de 8h 39:11 de penalización para completar la prueba, en tanto que el finlandés Juha Kankkunen, al volante de un Lancia Delta 16 válvulas, entró a 38:12 del vencedor y el también sueco Mikael Eriksson, tercero, lo hizo ya a 2h 47:27, mientras que «Matador» Sainz y Luis Moya lo hicieron a 4h 19:31.

El piloto sueco, de 46 años, dominó a sus principales rivales en la prueba africana, destacando el desastre de la escudería italiana Lancia, que de sus tres coches sólo pudo hacer llegar a Nairobi uno, el de Kankkunen, ex-compañero de Sainz en Toyota la pasada temporada.

Las fuertes lluvias caídas en la zona en esta época del año hicieron aún más difícil el desarrollo del rallye Safari y la escudería Lancia fue una de las más afectadas al no poder llegar hasta la capital keniata las mecánicas de los italianos Alessandro Fiorio, hijo de Cesare, director deportivo de Ferrari, y Massimo Biasion, actual campeón del mundo de la categoría, y vencedor de la prueba en 1988 y 89.

La carrera tuvo en el finlandés Marku Alen (Subaru Legacy) a su primer animador, pero el duelo esperado y lógico, con las muy adversas condiciones climatológicas de la zona estaba centrado en los pilotos de Toyota y Lancia.

Con seis minutos de ventaja en la salida de la segunda etapa, el sueco Waldegaard demostró que sigue siendo un piloto efectivo y, a la vez, agresivo. Tanto Biasion y Fiorio sufrieron incidentes en esa jornada y ambos perdieron alrededor de una hora, aunque el segundo tuvo que abandonar poco después con el motor de su Lancia roto.

El español Carlos Sainz y el sueco Mikael Eriksson, ambos con Toyota Celica GT 4, estaban lejos de la lucha por el triunfo, que se centraba en tres hombres, Waldegaard, Biasion y Kankkunen.

Carlos Sainz, celebra con champán su cuarta posición. Foto Efe

Durante la noche del sábado, el italiano logró neutralizar la diferencia adquirida por Waldegaard, pero su Lancia le jugó una mala pasada al día siguiente y, después de ceder media hora, tuvo que abandonar por avería mecánica, con lo que el camino hacia el triunfo quedaba expédito para el sueco, mientras Kankkunen se conformaba con la segunda plaza.

La jornada de ayer, para el piloto español, no presentó demasiados problemas, aunque el madrileño tuvo un pequeño susto cuando se vio obligado a parar para cambiar el filtro de aceite, como consecuencia de un golpe, pero la parada no afectó en lo más mínimo a su clasificación.

Ya en Nairobi, Carlos Sainz se mostró muy contento del resultado: «Estoy encantado por haber conseguido este resultado, no me lo podía imaginar, especialmente porque no hemos dispuesto de tiempo suficiente para entrenar. Tuvimos que hacerlo todo de forma muy rápida, pero ha valido la pena».

«Hay que tener en cuenta -añadió Carlos Sainz- que esta es una carrera de locos, un verdadero rally rompecoches en el que terminar tiene un gran mérito. Me satisface mucho el trabajo de todo el equipo y creo que los diez puntos conseguidos pueden ser vitales para el Campeonato del Mundo».

«La carrera ha resultado durísima y al principio estaba un poco desanimado porque se acumulaban los problemas, después las cosas mejoraron mucho y en la última parte del rally, donde Lancia protestó, seguí las indicaciones de Waldegaard y eso resultó decisivo, porque yo no tenía marcha atrás y quizás no habría podido terminar», explicó el piloto madrileño tras lograr la cuarta plaza final de la prueba.

Una vez disputadas las tres primeras pruebas puntuables del Campeonato del Mundo de la especialidad, el francés Didier Auriol sigue en cabeza de la clasificación, con 35 puntos, seguido del italiano Biassion (32), el finlandés Kankkunen (27) y el español Carlos Sainz (25).

La próxima prueba puntuable del mundial de rallies se disputará entre el 4 y 8 de mayo, con ocasión del Tour de Córcega, que se desarrollará totalmente sobre asfalto.

Clasificaciones

Clasificación de la prueba:

1.°: Bjorn Waldegaard (SUE-Toyota Celica) 8h 39:11; 2.°: Juha kankkunen (FIN-Lancia Delta) 38:12; 3.°: Mikael Eriksson (SUE-Toyota Celica) 2h 47:47; 4.°: Carlos Sainz (ESP-Toyota Celica) 4h 19:31; 5.°: Kenjiro Shinozouka (JAP-Mitsubishi) 5h 32:20; 6.°: Jim Heather (KEN-Subaru) 6h 33:29; 7.°: Rudy Stohl (AUT-Audi 90) 9h 10:47; 8.°: Patrick Njiru (KEN-Subaru) 9h 27:40; 9.°: Ashok Pattni (KEN-Daihatsu) 20h 15:40.

Clasificación Campeonato del Mundo:

1°.: Didier Auriol (FRA) 35 puntos; 2.°: Massimo Biasion (ITA) 32; 3.°: Juha kankkunen (FIN) 27; 4.°: Carlos Sainz (ESP) 25; 5.°: Dario Cerrato (ITA) 20.

Grupo N:

1.°: Alain Oreille (FRA) 14 puntos; 2.°: Bertrand Balas (FRA) 13; 3.°: Jorge Recalde (ARG) 13; 4.°: Patrick Njiru (KEN) 13; 5.°: Gustavo Trelles (URU) 10.

Clasificación Campeonato de Marcas:

1.°: Lancia 57 puntos; 2.°: Toyota 37; 3.°: Mazda 12; 4.°: Mitsubishi 10; 5.°: Subaru 6.

M.C.D 2018

CICLISMO

Ultimada la lista de equipos en la Vuelta a España

Madrid (Efe).— El equipo belga Isoglass-Garden Wood, cuyo jefe de filas es el velocista Benny Van Brabant, ha sido el último equipo extranjero que confirmó su participación en la edición 1990 de la Vuelta Ciclista a España, según informó un portavoz de la empresa organizadora de la competición.

Con la confirmación del equipo belga, son un total de 22 equipos, diez españoles y doce extranjeros, con nueve corredores por formación, lo que hace un total de 198 ciclistas -el máximo permitido para estas pruebas- los que participarán en la Vuelta a España, que comenzará el 24 de abril en la población castellonense de Benicasim.

Equipos

Alfa Lum (RSM).
Café de Colombia (COL).
Chateau D'Ax (ITA).
Diana Colnago (ITA).
Jolly (ITA).
PDM (HOL).
Pony Malta (COL).
Ryalcao-Postobón (COL).
Sicasal (POR).
Stuttgart (RFA).
Toshiba (FRA).
Isoglass Garden-Wood (BEL).
Banesto.BH-Amaya.
Clas-Caja Astur.
Kelme-Ibexpress.
Lotus.
Mavisa.
Once.
Seur.
Teka.
Tulip.

TENIS

Carbonell, adelante en el Torneo de Niza

Niza (Francia). El español Tomás Carbonell se clasificó ayer para la segunda ronda del Torneo de Niza al derrotar con facilidad en su partido de debut al checoslovaco Martin Strelba por 6-3 y 6-1. Jordi Arrese fue eliminado en esta primera ronda por el finlandés Aki Rahunen, que venció al jugador español en tres sets, por 3-6, 6-3 y 6-4.

En este torneo, participan Javier Sánchez Vicario y Juan Aguilera, que se enfrentarán entre sí en la primera ronda. Por ello, tras la eliminación de Arrese y este enfrentamiento, en la segunda ronda solamente habrá dos españoles.

En otros partidos de la primera ronda, el soviético Andrei Chersakov derrotó al checo Pietr Korda por 0-6, 7-5 y 7-5, el yugoslavo Goran Propic al sueco Jan Gunnarsson por 7-6 (7-1) y 7-5, y el francés Fabrice Santoro a su compatriota Jean Fleurian por 7-6 (7-4) y 6-2.

Arantxa gano el título de dobles

Amelia Island (Florida-EE.UU.) Efe.— Arantxa Sánchez Vicario y la argentina Mercedes Paz se proclamaron vencedoras del torneo de dobles de Amelia Island al derrotar en la final a la checoslovaca Regina Rajchrtova y a la húngara Andrea Temesvari por 7-6 (7/5) y 6-4.

Una hora después de ser derrotada por la alemana federal en la final individual por 1-6 y 0-6, Arantxa volvió de nuevo a la pista central para luchar por el título de dobles. En este encuentro tuvo más fortuna y junto con la argentina Mercedes Paz se anotó su tercer galardón en esta modalidad.

La semana pasada, junto con la estadounidense Martina Navratilova, Arantxa ganó el torneo de Hilton Head. Su primer título lo logró con la alemana federal Isabel Cueto en el torneo de Atenas en 1988.

Orantes acudirá a más torneos

Madrid (Efe).— Manuel Orantes, capitán del equipo español de Copa Davis, viajará a partir de ahora a un mayor número de torneos para intensificar su relación con los jugadores que componen el equipo nacional, según la propuesta que le hará el presidente de la Federación Española, Agustín Pujol.

Esta es una de las iniciativas que Pujol ofrecerá a Orantes para intentar acercar las posturas entre el grupo del colombiano William «Pato» Alvarez y el capitán, que se han distanciado desde la última eliminatoria de Copa Davis España-Austria en Barcelona y con la elaboración del código de conducta para los integrantes del conjunto español.

El domingo, después de la final del torneo Conde de Godó, Agustín Pujol mantuvo una reunión con el entrenador colombiano, los hermanos Emilio y Javier Sánchez Vicario y Sergio Casal.

NUEVO ESTABLECIMIENTO COMERCIAL DE VENTA E INSTALACION DE MATERIALES DE DECORACION

PRECISA

ENCARGADO ESTABLECIMIENTO

SE REQUIERE:

- Edad entre 25 a 35 años (varón). Servicio Militar cumplido.
- Titulación de Aparejador, Decorador, Delineante o similar.
- Residencia en Logroño.
- Habilidad en ventas.
- Dotes de organización y mando.

SE VALORA:

- Experiencia en puesto similar.
- Experiencia en dirección de equipos instaladores.

SE OFRECE:

- Contrato laboral.
- Empleo estable. Incorporación inmediata.
- Retribución interesante según valía.

INTERESADOS: Dirigirse mediante carta manuscrita, incluyendo curriculum-vitae, fotocopia del D.N.I., 2 fotografías carnet recientes, dirección y teléfono de contacto, antes del 27 de Abril a:

CENPA, S.A.

Dpto. Recursos Humanos

Avenida Juan XXIII, número 3, 1.°
26003 Logroño

COMPAÑIA ESPAÑOLA DE LUBRICANTES Y PRODUCTOS DE AUTOMOCION

NECESITA

3 COMERCIALES DE AMBOS SEXOS para BURGOS y PROVINCIA

OFRECEMOS:

- Cartera de clientes
- Gastos de viaje
- Sueldo y comisiones a convenir
- Posibilidades reales de Promoción en la Empresa

NECESITAMOS:

- Experiencia en el ramo (no imprescindible)
- Buena presencia y don de gentes
- Vehículo propio

Interesados presentarse hoy, en el Hotel Corona de Castilla, atenderá Sr. Bustamante, o bien llamar por teléfono al (983) 560211, preguntar por Srta. Rosa.

NUEVA SERIE ROVER 200

16 VALVULAS

INYECCION ELECTRONICA

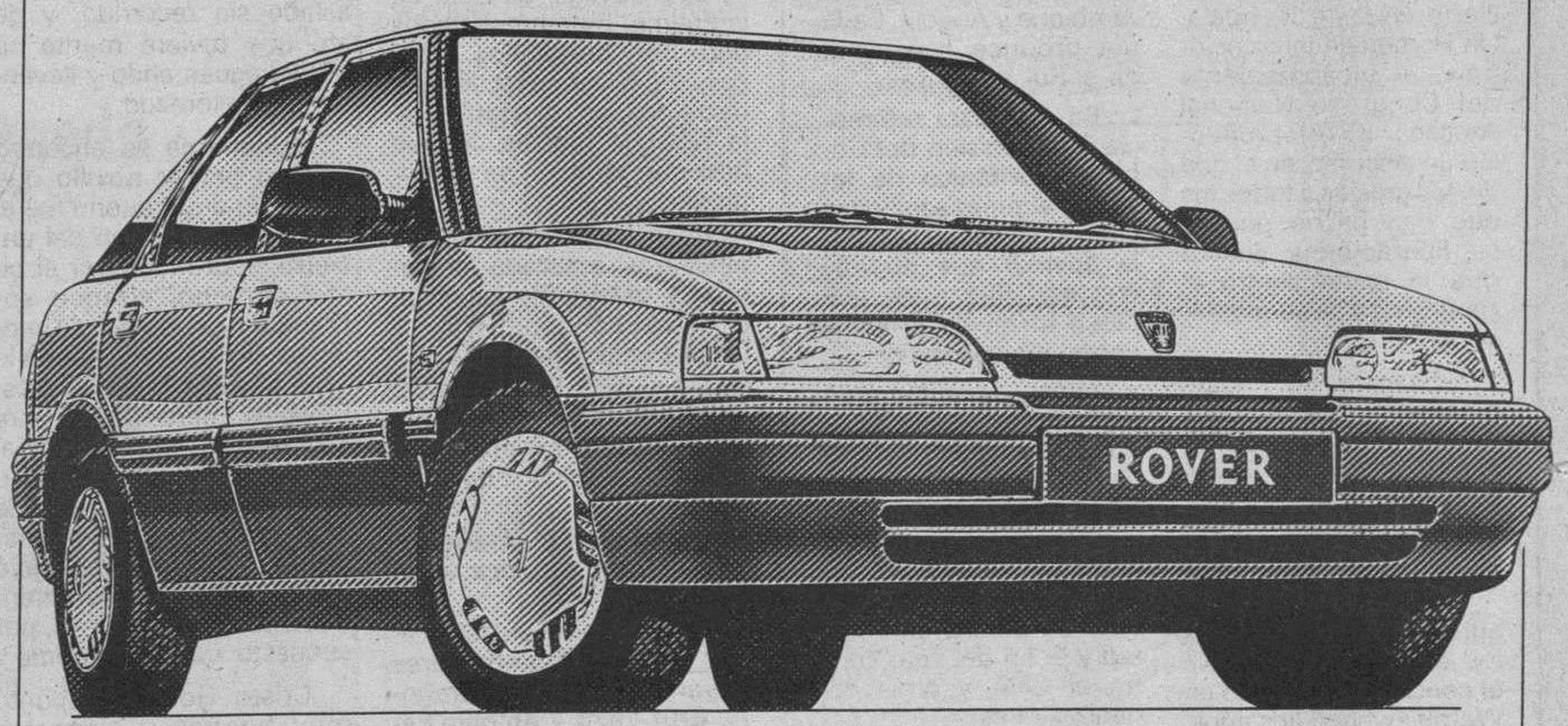

Versiones 1.4 y 1.6, 16 válvulas.

Desde **1.695.000 ptas.***

Equipamiento: Dirección asistida. Espejos retrovisores eléctricos y térmicos. Elevalunas eléctricos, delanteros y traseros. Madera de nogal en puertas y salpicadero. Cinturones de seguridad traseros. Volante regulable en altura. Apertura del maletero y tapa del depósito desde el interior. Cierre centralizado.

ROVER CREDIT

DIERESIS

*Precio final recomendado (I.V.A. y transporte incluido)

ROVER

Concesionario Oficial: **BURGOS. TALLERES FAUSTO.** Avda. Constitución Española, 5. Tel. 22 35 44. Y su Red de Agentes en toda la provincia.

M.C.D 2018

Petre Roman, en Madrid

Madrid (Efe).- El primer ministro de Rumania, Petre Roman, declaró ayer a su llegada a Madrid que el objetivo principal de su visita oficial «es conseguir el apoyo de España al proceso democrático rumano» y añadió que las relaciones entre los dos países «deben ser necesariamente más amplias que hasta ahora».

El jefe del Gobierno rumano, cuya visita oficial a España se produce a tan sólo un mes de la celebración de las primeras elecciones democráticas en Rumanía tras la caída de Ceaucescu, expresó su deseo de que observadores españoles participen en la supervisión de dicho proceso electoral.

Roman, que permanecerá dos días en España, consideró que existen «bases importantes» para llegar a una profundización de las relaciones y citó en concreto «el afecto recíproco de los dos pueblos como se ha demostrado en la revolución rumana».

Petre Roman, hijo de una española y un brigadista internacional, llegó al aeropuerto de Barajas poco antes de las siete y media de la tarde en un vuelo especial de la compañía rumana «Tarom».

En una improvisada rueda de prensa, en la que se expresó en castellano, Roman se mostró optimista respecto a las perspectivas de profundización en las relaciones bilaterales, especialmente en los ámbitos del turismo, la industria, la agricultura, el medio ambiente y la cultura.

Petre Roman fue recibido en el aeropuerto de Madrid por el ministro de Cultura, Javier Solana, con quien departió durante diez minutos en el pabellón de Estado, antes de partir hacia Madrid en automóvil.

Nelson Mandela, en Londres

Londres (Efe).- El líder negro surafricano, Nelson Mandela, afirmó ayer que «durante todos mis años enterrado en las mazmorras del «apartheid» nunca perdí la esperanza en la liberación y victoria sobre el régimen racista» y advirtió que las sanciones contra Suráfrica deben mantenerse.

Tras una ovación que recibió durante casi diez minutos en el estadio londinense de Wembley, donde se celebra el concierto «Nelson Mandela. Un Homenaje Internacional», el vicepresidente del Congreso Nacional Africano (CNA) pronunció un discurso, en el que dio las gracias a todos los que han hecho posible su liberación y señaló que la lucha contra el «apartheid» debe mantenerse.

«Estamos aquí -dijo- porque durante casi tres décadas apoyásteis la campaña por la liberación incondicional de todos los prisioneros políticos surafricanos».

Expresó también su agradecimiento a todos los que hicieron posible el concierto celebrado en Wembley hace dos años, en el que se pedía su liberación y se celebraba su 70 aniversario.

Agregó que la victoria representa la liberación de algunos presos en Suráfrica, pero que no hay que olvidar que muchos aún permanecen en la cárcel.

Mandela subrayó que «juntos debemos comprometernos a continuar nuestra ofensiva para la abolición del régimen de «apartheid», sistema al que calificó de «crimen contra la humanidad».

El «apartheid», destacó, «sigue oprimiendo y explotando. Su descendencia, teñida de sangre, mantiene su lluvia de muerte y destrucción sobre los pueblos de Mozambique y Angola. Cada día produce huérfanos en el Sur de Africa».

En una clara referencia a la decisión del Gobierno británico de levantar algunas sanciones contra Suráfrica, Mandela advirtió que no hay que escuchar a los que piden el fin de la lucha contra el «apartheid».

«Sólo aquéllos que apoyan el «apartheid» pueden sostener que el Gobierno de Pretoria debería ser premiado por los pequeños pasos que ha dado», añadió el líder negro, quien citó entre ellos su puesta en libertad y el fin del veto contra el CNA y otras organizaciones.

Afirmó que el objetivo es lograr el fin del «apartheid» y el establecimiento de una democracia no racial, lo cual sólo es posible a través de una lucha que representa la adopción de sanciones internacionales.

«Hay algunos en este mundo que quieren apoyar al Gobierno de Suráfrica dándole premios y zanahorias. Pero nosotros, que representamos a la inmensa mayoría de la población de nuestro país, os pedimos ayuda, la cual necesitamos ahora más que nunca», manifestó.

El novillero jerezano Juan Pedro Galán recibiendo con el capote a su segundo enemigo, durante la segunda de abono celebrada ayer en Sevilla.-Telefoto Efe

Feria de Abril

Festejo insípido por novillos descastados

Sevilla (Juan Miguel Núuñez, Efe).- La aparente buena disposición de la terna se estrelló contra la falta de casta, las escasas fuerzas y las malas intenciones de los novillos, por lo que el festejo de ayer en la Maestranza resultó totalmente insípido.

Ficha del festejo

Seis novillos de Soto de la Fuente, bien presentados pero muy deslucidos. Mansos, con la cara alta, sosos y distraídos, con el añadido de la falta de fuerzas, lo que hizo que también se defendieran.

Juan Pedro Galán: tres pinchazos, estocada atravesada y descabello (silencio) y estocada delanterilla y desprendida (silencio).

Domingo Valderrama: pinchazo hondo y descabello (silencio) y tres pinchazos y estocada caída y delantera (silencio).

Cristo González: estocada (silencio) y estocada (silencio).

En las cuadrillas destacaron al clavar buenos pares Florencio Colchero, Gregorio Cruz Vélez y Antonio Pérez «El Pere».

Tres cuartos de entrada en tarde soleada.

Buena disposición y brevedad

Lo mejor, o menos malo, de la novillada fue sin duda la buena disposición de los tres actuantes, planteada además con buen sentido de la medida, es decir, muy breves para evitar que de lo insípido se pasara a lo insufrible.

Así fue como Juan Pedro Galán, con el morito que abrió plaza, prefirió pasar inadvertido antes que emplearse en un trasteo inútil. En el cuarto anduvo fácil con el capote, ganando terreno al lancear rodilla en tierra, abriendo el compás y a pies juntos. A la muleta llegó el astado sin recorrido, y de ahí que tuviera mérito su porfía, aguantando y llevándole muy toreado.

Valderrama se encontró con un primer novillo que sin llegar a ser bueno fue el que tuvo mejor son del encierro, sobre todo por el pitón derecho, aunque sobrándole un punto de violencia. Por ese lado bueno le sacó algunos muletazos estimables, pero pocos para los muchos que dio. En el quinto, otro que tampoco «transmitía» -como se dice ahora de este tipo de ganado- por lo menos consiguió mantener el interés mientras intentaba tirar de él, por supuesto que inútilmente.

Cristo González apuntó muy buenas y elegantes maneras, aunque para irse también al final de vacío. En los dos de su lote dibujó lances de manos bajas, y eso que ninguno estaba para filigranas. El primero acabó apuntándole al pecho y el otro quedándosele en las zapatillas.

Dos regalos. Tardos y más pendientes del torero que de los engaños. Las pocas veces que metieron la cara en la muleta se volvían enseguida para ver lo que se dejaban detrás. El mérito de este Cristo fue estar valiente, que era lo único que se podía hacer. Y muy certero en los dos con la espada, yéndose detrás de ella con la vista fija en el morillo. Un valiente de verdad.

El ganado malogró la tarde

Sevilla, (Efe).- Los tres novilleros actuantes en el festejo de ayer en la Maestranza coincidieron en sus respectivas apreciaciones de que el ganado, su falta de raza, malogró la tarde.

Juan Pedro Galán, que encabezaba la terna, explicó que «el primero ya salió malo desde el chiquero, sin fuerzas, rehuyendo la embestida y manseando».

Del cuarto, dijo que «al principio parecía que iba a dar más juego, pero al final también se vino a menos».

Galán, que durante la entrevista confirmó a Efe que estará próximamente anunciado en Madrid y Valencia, reconoció que «a este cuarto novillo pude sacarle cuanto tuvo, aunque es posible que me faltara continuidad, ligazón. Claro que el novillo terminó «chaqueteando».

En parecidos términos se expresó Domingo Valderrama. «En presencia, la novillada fue pareja y bonita. Pero en contenido dejó mucho que desear», indicó.

«Mi primero -continuó Valderrama- tenía menos fuerza que un choto recien nacido, y sólo pude robarle algunos capotazos y muletazos sin ligazón. Y el quinto me engañó, pues «rompió» bien en el capote y sin embargo «se rajó en la muleta».

«Venía con tantas ganas de triunfar, que por dos veces quise hacerle «el cartucho», y después de conseguirlo, cuando yo confiaba en el pitón izquierdo, también se vino a menos. También es posible que a este novillo le pasara algo en la cervical durante el tercio de varas. En fin, que he perdido una buena ocasión en Sevilla, y ahora tendré que desquitarme en Madrid, y diecisiete novilladas más que tengo ajustadas en Francia», finalizó.

También todo eran lamentos en el debutante de Chiclana, Cristo González, que comenzó explicándose por su actuación del día anterior:

«Ayer mismo en Córdoba armé un lío en mi primero, del que me concedieron una oreja con petición de la otra y con dos vueltas al ruedo. Y como me aseguraban que este ganado era de lo mejor que se cría por aquí, venía dispuesto a hacerme notar en la Maestranza».

«En mi primero no podía ser, porque acabó «rajándose». Y en el último, de mucho peligro, me la jugué a una carta, y tampoco pudo ser. Menos mal que con la espada la cosa se me ha dado muy bien, como habitualmente me sucede. Me voy de Sevilla inédito, aunque por lo menos dejando bien sentado que soy un buen estoqueador. Un buen complemento, desde luego», finalizó.

Aula taurina

Zaragoza (Efe).- La denominada Aula Taurina Universitaria de Zaragoza se inaugurará el próximo día 19 con un ciclo de conferencias en el que se analizará la problemática actual de la fiesta de los toros.

El Aula Taurina, integrada por un grupo de estudiantes del distrito universitario de Zaragoza, tiene como objetivo «impulsar la afición a los toros a nivel general y en el ámbito universitario, además de servir de foro didáctico y de exposición de sus problemas», según miembros del Aula.

M.C.D 2018

Echarren denuncia campaña contra la Iglesia

Madrid (Colpisa).- El obispo de la diócesis de Canarias, Ramón Echarren Istúriz, asegura que la oposición de la Iglesia al proyecto de Ley de Ordenación General del Sistema Educativo (LOGSE) ha ocasionado que se desate una campaña de información contra las instituciones eclesiáticas.

Por este motivo, «lo que no nos permitan realizar en el campo de la enseñanza, lo realizaremos en el campo de la catequesis», dice el prelado.

A juicio de monseñor Echarren, la futura ley sacrifica la libertad de enseñanza y la justicia social. El prelado asegura que los católicos están sometidos a un doble gravamen: tienen que costear la educación de sus hijos si optan por llevarlos a colegios privados y a la vez están obligados a sostener con sus impuestos la enseñanza pública. En opinión del obispo de Canarias, la reforma del sistema educativo carece de los elementos morales que permiten a los jóvenes defenderse de una sociedad materialista y rechazar, entre otras cosas, «la droga, la delincuencia o el sexo banalizado».

El obispo de Canarias insinúa que las autoridades educativas, al impedir, a su juicio, la libre elección de centro, están propiciando que la Iglesia sea tachada de acoger en sus centros sólo a los ricos. «Tal vez piensan nuestras autoridades que, de esta forma, podrán acusar a la Iglesia de clasista; podrán desprestigiar a la Iglesia y a los religiosos y religiosas, acusándonos de no preocuparnos de los pobres y de optar por los ricos».

El prelado Ramón Echarren Istúriz asevera que la Iglesia es víctima de una campaña por su oposición al proyecto legislativo del Gobierno. «No deja de entristecernos, además, la campaña que con ocasión de la oposición de los sectores cristianos contra ese proyecto de ley se ha desatado contra la Iglesia; campaña de desinformación y ocasión para atacar a a la Iglesia y a los cristianos».

En opinión de Ramón Echarren, el Ministerio de Educación parece «que no ha querido plantearse el hecho de que deja a los alumnos sin la enseñanza o trasmisión sistemática de unas referencias éticas y religiosas que les permitan defenderse de una sociedad materialista y de los mecanismos que acaban conduciendo, tantas veces, a la droga, a la delincuencia, a un sexo banalizado, al alcoholismo o a una existencia sin ideales o sin sentido».

En la carta pastoral se expresa que no se ha querido compaginar la justicia social con la libertad de elección de centro y, en consecuencia, el Ejecutivo ha sacrificado la segunda en favor de la primera. «Lo que no se entiende y se debe denunciar con toda valentía profética es que el Gobierno apoye tanto la libertad en detrimento de la justicia social en su política económica, como han denunciado tantas veces las organizaciones sindicales y las instituciones sociales, y en cambio y por el contrario, intente apoyar tanto la justicia social en detrimento de la libertad en su política de enseñanza».

«Nuestra Iglesia --prosigue la carta pastoral-- tiene experiencia de siglos y ha sufrido toda clase de persecuciones e incompresiones. Lo que no nos permitan realizar en el campo de la enseñanza, lo realizaremos en el campo de la catequesis y a través de nuestras parroquias, movimientos apostólicos, comunidades cristianas, asociaciones...».

La familia real de Dinamarca, en el balcón de Palacio.-Telefoto AP-Efe.

Cumpleaños de la Reina Margarita de Dinamarca

Copenhague (Efe).- Un escuadrón de húsares, encabezado por el príncipe heredero Federico, escoltó por las calles de Copenhague, entre el clamor popular, a la Reina Margarita II de Dinamarca, que ayer cumplió 50 años.

Miles de daneses aprovecharon el sol radiante en una jornada de chubascos para aclamar a la Reina que, en coche tirado por seis caballos y con su esposo Enrique al lado, saludó, vestida de violeta, a sus conciudadanos.

Dinamarca olvidó por un día la reciente tragedia del transbordador «Scandinavian Star» -incendiado en el estrecho de Skagerrak, suceso en el que resultaron muertas 160 personas- para aclamar a la familia real en pleno, mientras en Copenhague proseguía la investigación marítima para aclarar el accidente.

El príncipe Federico, de 22 años y heredero del trono danés, escoltó a sus padres vestido de húsar, junto a su hermano Joaquín, un año menor, con uniforme de gala de Infantería, ambos a caballo y atrayendo las miradas y los objetivos de las cámaras de cientos de fotógrafos llegados a Dinamarca para esta ocasión.

Antes, la soberana había saludado al pueblo desde el balcón de su residencia de Amalienborg, acompañada de su madre la Reina Ingrid, su esposo e hijos y sus hermanas Ana María, casada con Constantino de Grecia, y Benedicta, esposa del príncipe Ricardo de Berleburgo, todos ellos presentes con sus hijos.

Las inestables condiciones climatológicas y el hecho de ser día festivo no impidió al público agolparse en la plaza para desear felicidad a su Reina en uno de los cumpleaños «redondos» que gustan de celebrarse en Dinamarca con pompa, mientras los regalos, grandes y pequeños, se acumulaban en palacio.

Policías de uniforme y de paisano, cuyo número el inspector Einer Lind calificó de «suficiente», escoltaron a la familia real en su recorrido por las calles, adornadas con la bandera nacional, a la vez que en los escaparates aparecía el retrato de Margarita II.

Los prácticos habitantes de Copenhague, con sus habituales ropas deportivas e informales de los domingos, parecieron aceptar sin remilgos el fausto de los uniformes de otra época que rodeaban a su soberana, con abrigo malva y sombrero negro con un gran lazo, y a su esposo, con abrigo de cachemira castaño.

La curiosidad que atrajo a la mayoría a ver el desfile contrastó con los que diciendo tener «ideas sociales» rechazan una ostentación poco acorde con los marginados sociales, que el día del cumpleaños de la Reina pasaban el tiempo en la estación de ferrocarril mirando al infinito.

Todos los jefes de Estado nórdicos, el Gobierno y los altos cargos del reino acudieron por la noche a un banquete en el palacio de Christiansborg, donde el consomé real, el timbal de salmón y el venado asado se regaron con los vinos del príncipe consorte y una «cuvée speciale» de champán.

Allí estuvieron los reyes Carlos Gustavo y Silvia de Suecia, Olav V de Noruega, la presidenta de Islandia, Vigdis Finnbogadottir, quien cumplió ayer 60 años, y el dirigente de Finlandia, Mauno Koivisto, con su esposa.

†

VII ANIVERSARIO

Doña Ana Mata Manzanedo

Que falleció en Burgos, el día 13 de Abril de 1983

Q. E. P. D.

El Patronato de la «Fundación Ana Mata Manzanedo» y la familia.

Agradecerán la tengan presente en sus oraciones. Se celebran diversos sufragios por el eterno descanso de su alma en las iglesias de San Lesmes, San Cosme, PP. Jesuitas, PP. Carmelitas, así como en los Conventos de La Cartuja, RR. MM. Clarisas de San Martín de Don, de Medina de Pomar, Nofuentes, Cistercienses de Vileña, Dominicas de Lerma, Ermitañas de la Madre de Dios, Monasterio de Las Huelgas, Trinitarias y Calatravas. Asimismo las misas de las ocho de la tarde que se celebrarán en las iglesias de San Lorenzo y San Lesmes, el día 18 (miércoles), serán aplicadas por su alma.

LAS ESQUELAS

Se reciben hasta las doce de la noche en calle San Pedro de Cardeña, 34

Diario de Burgos

†

LA SEÑORA

Doña Eladia Alonso Villalvilla

Viuda de don Maximiliano Pérez Díez

Que falleció en el día de ayer, a los 90 años de edad, en Villadiego, confortada con los Santos Sacramentos y la Bendición de Su Santidad

Q. E. P. D.

Sus hijos, Vitoria, Anunciación, Elisa, Agustín, Carmen y Casilda; hijos políticos, Máximo, Jesús, Enrique, María Concepción, Aureliano y Tomás; hermana, Lucía; nietos, sobrinos y demás familia

Ruegan una oración por el eterno descanso del alma de la finada y la asistencia al entierro y funeral, que se celebrarán hoy, a las seis de la tarde, en la parroquia de San Lorenzo, de Villadiego. Actos de caridad por los que expresan su agradecimiento.

Villadiego, 17 de Abril de 1990

†

EL SEÑOR

Don Emiliano Solas Martínez

Socio N.° 26 del Real Burgos, C.F.

Falleció el día 15 de Abril de 1990, a los 78 años de edad, después de recibir los Santos Sacramentos y la Bendición de Su Santidad.

Q. E. P. D.

Real Burgos, C.F.

Ruega una oración por el eterno descanso de su alma. Las honras fúnebres y funeral se celebrarán hoy, martes, día 17, a las doce del mediodía, en la iglesia parroquial de San Lesmes, Abad, seguidamente la conducción del finado al cementerio de San José.

Burgos, 17 de Abril de 1990.

†

EL SEÑOR

Don Urbano Tecedor Alvarez

Falleció en el día de ayer, a los 82 años de edad, después de recibir los Santos Sacramentos y la Bendición de Su Santidad.

Q. E. P. D.

Su apenada esposa, Paula Vitores Marín; hijos, Milagros y Emilio; hijo político, Félix Corcuera; nietos, Diego, José Manuel y Elena; hermana, Angeles; hermanos políticos, sobrinos, primos y demás familia.

Ruegan una oración por el eterno descanso de su alma. Las honras fúnebres y funeral se celebrarán hoy, martes, a las 11,30, en la iglesia parroquial de San José Obrero, seguidamente la conducción del finado al cementerio de San José.

Vivía: C/. Santa Clara, N.° 32.

Capilla ardiente: Capillas de Funeraria San José.

Burgos, 17 de Abril de 1990.

M.C.D 2018

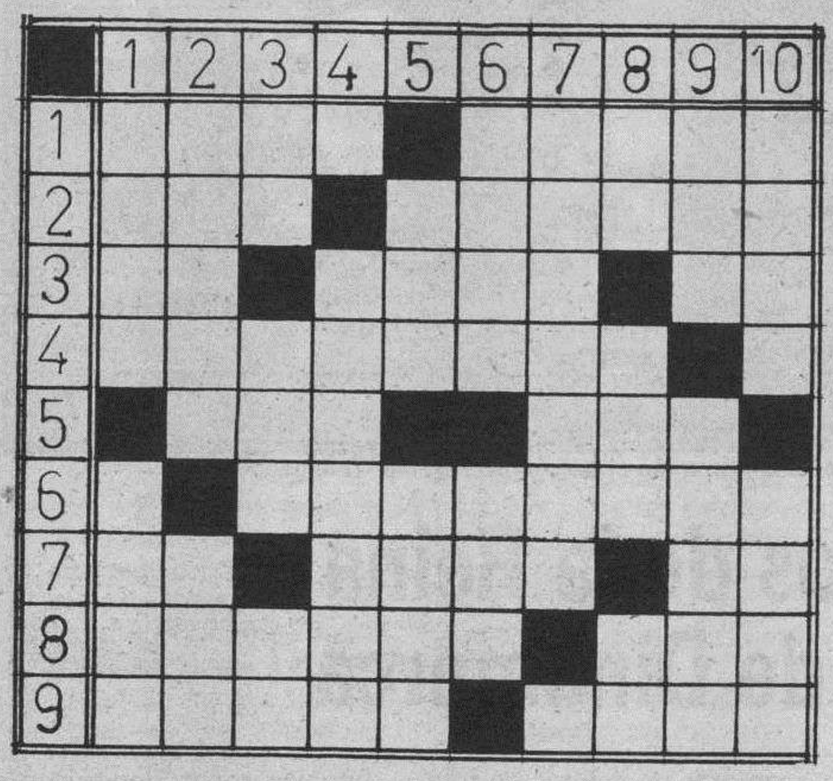

HORIZONTALES.—1: Pedazo de oro en pasta. Larva vermiforme de mariposa. 2: Medida de longitud. Dícese de la embarcación que, sin gobierno, va llevada del viento o d de la corriente (al rev.). 3: Nota musical. (al rev.) La parte más alta de un monte. Nota musical. 4: Embusteros. Cincuenta. 5: Arco de un puente. Fluido aeriforme. 6: Vocal. Empezar a rayar el día. 7: Letra griega. Inmovilizar. Nombre de consonante. 8: (al rev.) Pieza de los motores de exposición. Sosiego, tranquilidad. 9: Aleación de cobre y cinc. Instrumento músico de cuerda.

VERTICALES.—1: Peso del embalaje. Abertura para el botón. 2: Mes. En Argentina; piojo de las gallinas. 3: Especie de trompeta china, de sonido estridente. Interjección familiar. Símbolo del astato. 4: Vocal. Extraño, irregular. 5: Nombre de consonante . Pez marino de carne muy apreciada. 6: (al rev.) Costumbre o ceremonia. (al rev.) Pieza del fusil. 7: Juntar. Consonante. Patria de Abraham. (al rev.) Apócope. Letra griega. 9: Petróleo, gasolina. Cortar mieses o hierba. 10: Ligero, expédito. Habla con Dios.

Solución al anterior:

HORIZONTALES.—1: Meta. Epoca. 2: ¡Olé! Atacas. 3: Te. aleT. Ni. 4: Enamorar. S. 5: Aro. Dos. 6: I. Anómalos. 7: Do. areS. La. 8: Ajados. Pan. 9: Sotas. Tiro.

VERTICALES.—1: Mote. Idas. 2: Elena. ¡Ojo! 3: Te. Ara. At. 4: A. Amonada. 5: Alo. Oros. 6: Eter. Mes. 7: Patadas. T. 8: Oc. Rol. Pi. 9: Can. Solar. 10: Asis. Sano.

Dibujos con siete errores

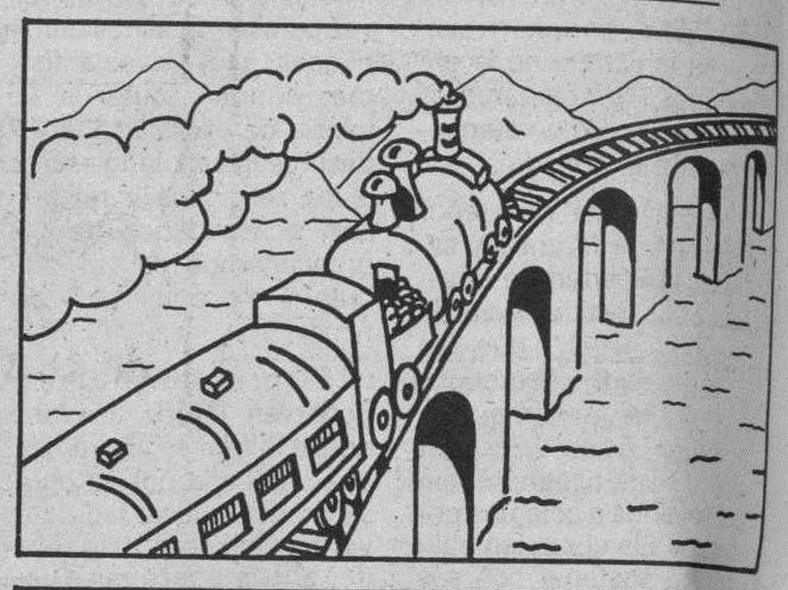

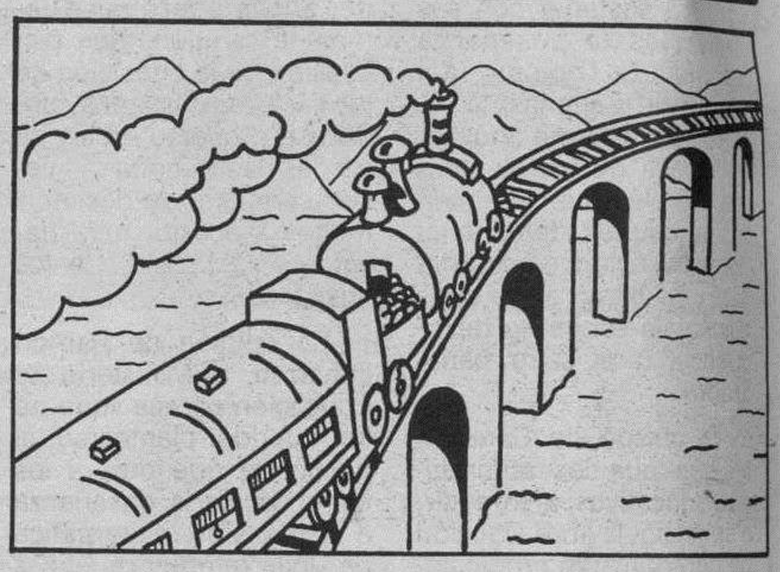

Solución al anterior:

1: Chimenea. 2: Lazo del paquete. 3: Pendiente. 4: Corbata. 5: Cuello del jersey de la señra. 6: Ventana. 7: Dedo del señor.

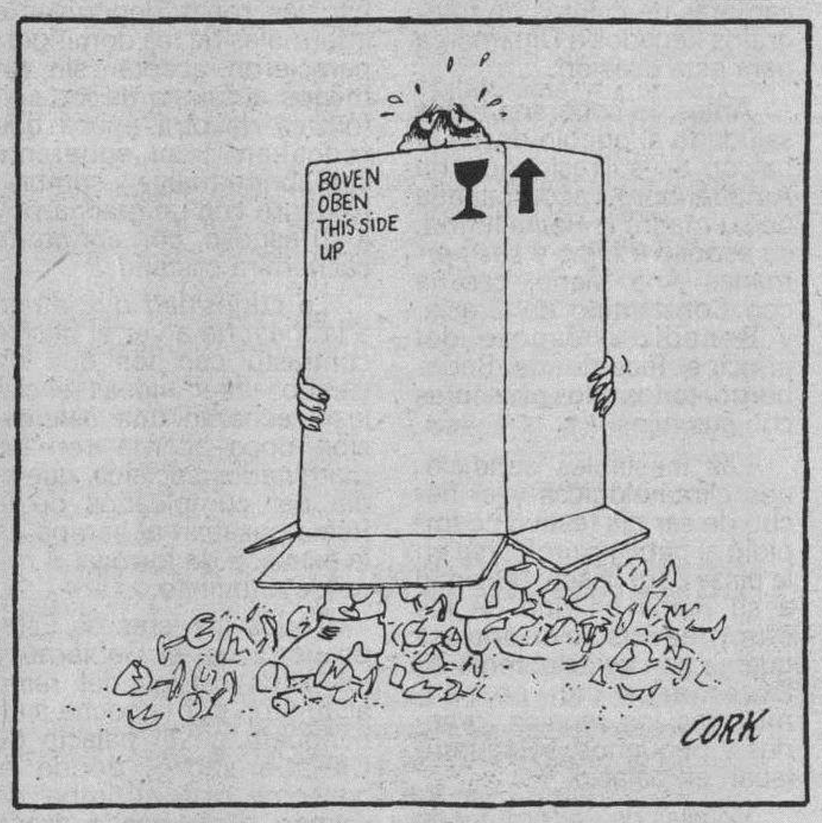

Hechos y figuras

Divorcio de Harry Hamlin

El apuesto de «La ley de Los Angeles», Harry Hamlin y su esposa Laura Johnson (Ex-«Falcon Crest»), se divorcian. Laura acusa a su marido de espiar sus llamadas telefónicas y de llevar a su casa, en su ausencia, a una joven y bonita actriz llamada Nicoleta Sheridan. Los abogados de Laura le piden a Hamlin una pensión alimenticia mensual de 15.000 dólares. El actor estuvo unido sentimentalmente a la ex sex-symbol Ursula Andress, con la que tiene un hijo.

JEROGLIFICO

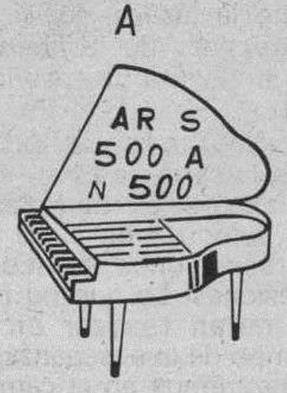

¿A dónde ha ido María?

Solución al anterior:

Con Joaquín

GENERALES CLASIFICADOS

Estos anuncios se reciben en nuestra Administración, San Pedro de Cardeña, 34 y en todas las Agencias de Publicidad.

NOTA.- Deberán tener entrada con 24 horas a su publicación.

Inmobiliaria

SE ALQUILA
LOCAL ACONDICIONADO
120 m² y 60 m² doblados
CALLE SANTIAGO, 16
(Frente Plaza Santiago)
Telf. 23 06 82

SU CASA EN LA COSTA
AL SUR DE ALICANTE
DESDE SOLO
3 000.000 PTAS.
CON 1 DORMITORIO, COMEDOR, COCINA, BAÑO Y JARDIN
Y CON 2 DORMITORIOS DESDE
3.900.000 PTAS.
masa España
C/. Laín Calvo, n.° 8-3.°. Telf. 27 40 51 • BURGOS
C/. La Estación, 41-bajo. Telf. 31 45 87 • Miranda de Ebro
FACILIDADES DE PAGO HASTA 20 AÑOS

VENDO PISO
Reyes Católicos, 76 m², 2 habitaciones, 1 salón (22 m²), 1 cocina reformada, amueblada con todo tipo de electrodomésticos, 1 baño todo tipo accesorios, dobles ventanas, exterior. Llamar teléfono 213528, de 8 a 10 noche.

ALFONSO X EL SABIO
Precioso piso. Suelos parquet. Servicios centrales. Cocina amueblada. Amplio trastero. Mucha claridad. Situado junto a supermercados, colegios.
MAGDA GONZALEZ. 263954.

SE VENDEN
APARTAMENTOS Y PISOS
CALLE PADRE FLOREZ Y PALOMA
FACILIDADES DE PAGO
Concertar entrevista llamando al Telf. 22 58 60

SE VENDE PISO
Avenida del Vena, 2 dormitorios, salón 23 m², cocina y baño. Informes: mañanas, 10-14 horas: 273298. Tardes, 15,30-17,30: 238017. No agencias.

Urbanización RIO UBIERNA
Sotopalacios. Estamos construyendo una urbanización privada de chalets pareados e individuales.
Información y venta Tfno.: 272144.

Laboral

Los anuncios de esta Sección, demandas y ofertas concretas de trabajo tendrán una bonificación del 20% en su facturación total.

INGRESOS GARANTIZADOS
4 VENDEDORES
2.000.000 / 2.500.000
Primer año
Compañía Internacional precisa seleccionar profesionales de la venta por ampliación de su División Comercial.
OFRECEMOS:
- Ingresos garantizados + altas comisiones + Seguridad Social. Visitas concertadas. Posibilidad real de promoción. C.M.

EXIGIMOS:
- Incorporación inmediata. Dedicación total.

Presentarse hoy, martes, de 11 a 1 y de 5 a 7 en el Hotel Fernán González. Atenderá Srta. Carmen.

AVISO

Para las 43.ª, 44.ª y 45.ª Promociones del Regimiento de Movilización y Prácticas de Ferrocarriles, 25.ª, 26.ª y 27.ª del Regimiento de Zapadores Ferroviarios y Ex-alumnos de las Escuelas de Aprendices.

Al objeto de proceder a las contrataciones temporales aprobadas para el año 1990, los interesados pertenecientes a los colectivos citados, deben ponerse en contacto con el Técnico de Personal de RENFE correspondiente a su provincia, antes del día 21 del presente mes de Abril.

Cafetería CHARLOT
Paseo Espolón, número 26. Se necesitan camareros/as, ayudantes y aprendices. Informes en la misma de 12 a 2 y de 7 a 10.

ANUNCIOS CLASIFICADOS
RAPIDOS - EFICACES
SORPRENDENTES
Diario de Burgos

ANUNCIOS EN ESTA SECCION
Si quiere anunciarse en esta Sección, diríjase a nuestra Administración, Agencias de Publicidad o al corresponsal de DIARIO DE BURGOS en su localidad.

M.C.D 2018

Laboral

Restaurante LA TABLA
Necesita
SEÑORA DE LIMPIEZA.
PINCHE O AYUDANTE DE COCINA.
Teléfono 263553

Empresa en expansión precisa:

VENDEDORES/AS

Ofrecemos:
- Incorporación inmediata.
- Retribución elevada.
- Producto directo de fábrica.

Se requiere:
- Edad 25 a 45 años.
- Experiencia en ventas.
- Personas activas y constantes.
- Coche propio.

Teléfono 21 35 47

Este espacio vale
1.680 Ptas.
(Incluido IVA)
Diariamente
martes, miércoles, jueves y viernes

EMPRESA DE HOSTELERIA
Necesita
CAMAREROS/AS Y AYUDANTES DE CAMARERO. Trabajo estable.
Teléfono 263553.

Motor

SE VENDE CAMION
Isoterno frigorífico. Marca M.A.N. 9136. Teléfono 224317. Admitiría Citroën tipo furgoneta o similar.

TODOS LOS MIERCOLES
MOTOR
SUPLEMENTO
de DIARIO de BURGOS
CON
MERCADO del VEHICULO de OCASION

Varios

EXPOSICION DE ARTE
TAGRA
EXPONE OLEOS
URIARTE
Del 14 al 26 de Abril de 1990
Horas de visita: Festivos, de 12 a 2. Laborables: de 12 a 2 y de 7 a 9.

ORACION AL ESPIRITU SANTO

Espíritu Santo: Tú que me aclaras todo, que iluminas todos mis caminos para que yo alcance mi ideal. Tú que me das el don divino de perdonar y olvidar el mal que me hacen y que en todos los instantes de mi vida estás conmigo, yo quiero, en este corto diálogo, agradecerte por todo y confirmar una vez más, que nunca más quiero separarme de Ti, por mayor que sea la ilusión material. Deseo estar contigo y todos mis seres queridos en la gracia perpetua. Gracias por tu misericordia para conmigo y los míos.

(La persona deberá rezar esta oración tres días consecutivos sin decir el pedido, dentro de tres días será alcanzada la gracia por más difícil que sea). Publicar en cuanto se reciba la gracia.

B. S.

TALLERES GRAFICOS
Diario de Burgos, S. A.
- etiquetajes
- folletos
- pegatinas
- memorias
- cartelería
- formularios
- revistas
- libros

Pídanos presupuestos
Teléfono 26 67 68
S. Pedro Cardeña, 34. Apdo. 46.
09002 BURGOS

BURGOSOCASIÓN
ANUNCIOS GRATUITOS
27 50 27
(SERVICIO 24 HORAS)
C/Vitoria, 23-2º C
BURGOS

POR PALABRAS

Estos anuncios se reciben en nuestra Administración, San Pedro de Cardeña, 34 y en todas las Agencias de Publicidad.

NOTA.- Deberán tener entrada con 24 horas a su publicación.

Alquileres

ALQUILER máquinas escribir Crespo. Plaza Alonso Martínez, 7 - pral. ☎ 260520.

TORREVIEJA alquilo casitas y chalets. ☎ 96-5711819.

CULLERA playa. Alquiler y venta apartamentos. Precios como 1.989 y más bajos Junio y Septiembre. Fincas Santiago. Avenida Blasco Ibáñez, 6. ☎ 96 - 1721627, 1722063.

ALQUILO bungalow en Torrevieja, cerca playa. Informes: ☎ 229165.

GARCIFUENTES. Avenida Vena. Alquilo local 50 metros, cualquier negocio. 275998.

GARCIFUENTES. Junto Espolón. Alquilo piso 140 metros, sin muebles. 275998.

DELAFUENTE: Alquilo nave 500 m.². agua, luz, junto Alcalde Martín Cobos. 265142.

DELAFUENTE: Alquilo planta comercial 60 metros, oficina o peluquería Plaza Vega.

DELAFUENTE: Alquilo piso Sanjurjo, cinco, salón, individual. San Pablo, 12 C.

SANTOS Alquilo pub zona Catedral, como es, o modificable restaurante.

POZA: Magnífico local totalmente instalado, zona Regino, 40 m.². 273034.

ORTEGA-DELGADO. Alquilo locales General Yagüe, 50, 225 metros. Zona futuro. 227941.

ORTEGA-DELGADO. Alquilo local 50 metros planta, sótano. Zona Vadillos.

MUÑOZ. Vacaciones. Peñíscola, Benicarló, Ampuriabrava. Apartamentos. Laín Calvo, 20. 274724.

LOCALES. Céntricos. Desde 20 metros. Laín Calvo, 20. 274724 - 274382.

NAVE Taglosa. 170 metros. Fincas Muñoz. Laín Calvo, 20. 274382.

MUELAS: Apartamentos en distintas zonas, con muebles o sin ellos. 265251.

GIL-MERINO. Pisos en alquiler, en diferentes zonas. Calle Santander, 3-1°-Dcha. ☎ 274865.

ORTEGA. Romanceros, piso amueblado. Tres, salón, trastero, calefacción individual. 262426.

ORTEGA. Subida San Miguel. Local 36 m.², también venta, buen precio.

ORTEGA. Plaza San Bruno. Local 120 m.², amplio portón. 262426.

JESUS Melón Plaza San Pablo: 38 m.². Proyecto champanería. 231474.

PEÑICOLA -Benicarló, alquilamos apartamentos primera línea playa. ☎ 964-473961, 475501.

Automóviles y accesorios

ALQUILER sin conductor. Coches nuevos, todas las marcas. «Servi-Auto», Sanjurjo, 9. ☎ 274715.

AUTOMOVILES Pedrosa. Compra venta de toda clase de automóviles. Stock mínimo, ciento cincuenta vehículos para que usted pueda elegir. Garantizados. Facilidades hasta 24 meses. ☎ 227707 y 227767.

AUTOMOVILES Jesús, compra venta de vehículos usados, totalmente revisados y garantizados. Facilidades de pago hasta 60 meses. Sin entrada. San Pedro Cardeña, 94. 261314.

V. LOPEZ vehículos ocasión, garantizados, facilidades de pago. Pisones, 40. ☎ 209667.

AUTOMOVILES Grandmontagne ofrece hasta 100.000.- por su coche comprando un vehículo de ocasión. Revisados, garantizados. Sin entrada, hasta 60 meses. 236669.

SE VENDE Trayler seminuevo. Tarjeta nacional, trabajo fijo. 501268.

LAZAROMOTOR. Servicio Oficial Seat. Vehículos de ocasión. Con o sin entrada, desde 4.500 mes. Luis Alberdi, 16. ☎ 223039.

SE VENDE camión con tarjeta comarcal. ☎ 391005.

JOVEN tu primer coche usado, sin entrada, desde 5.000.- pesetas al mes. Automóviles Félix Santana. Avda. eladio Perlado, 14. ☎ 215050.

Colocaciones

Los anuncios de esta Sección, demandas y ofertas gerentes de trabajo tendrán una bonificación del 20 % en su facturación total.

TRABAJE montando cuadros pequeños casa, proporcionamos materiales, recogemos producción. Decorhogar. Alfonso Católico, 1. Oviedo.

COCINERO - cocinera. Ayudante-ayudanta de cocina. , ambos con experiencia, se precisan. Interesados presentarse en Hotel Rice, de 9 a 11 noche.

CAMARERAS de cafetería, con experiencia, se precisan para nuevo hotel. Interesadas presentarse en Hotel Rice, Avda. Reyes Católicos, 30, de 6 a 8 tarde.

SE NECESITA pastor. Llamar a partir de las 10 de la noche al: 988-123006.

SE OFRECE conductor clase D, para Burgos y provincia. ☎ 186303, llamar 21 a 22 horas.

ATALAYA Whiskería lujo, necesita señoritas. 5000 diarias más comisiones. 94 - 4421928, 4422095, a partir siete tarde.

NECESITO pastor. Feliciano Adrián. ☎ 170257, Lerma.

SE NECESITA personal con experiencia, de 25 a 30 años, para fábrica. Interesados llamar al ☎ 237714.

SE NECESITA persona de mediana edad, para atender a persona enferma. Interna, fines de semana libres. Sueldo interesante. ☎ 941 - 342817. De 17 a 20 horas.

SE NECESITA chica para cuidar niño. Interesadas llamar al ☎ 266482.

SE NECESITA chica sólo mañanas, con informes, zona Reyes Católicos. Llamar tardes ☎ : 214902.

EMPLEADA de hogar, zona Vigón, 8 a 4,15. ☎ 213477. Llamar tardes.

SE NECESITA chica, llamar a partir lunes, ☎ 206670.

SE NECESITA conductor para reparto en plaza. Imprescindible menor 20 años. ☎ 229854; 229858.

NECESITO chica o señora, experiencia en niños, de 7,45 a 3,30. ☎ 271819, llamar después 3 tarde.

EMPRESA de Servicios precisa personal informático. Sistema Unix. Interesados llamar Miércoles 18-04-90 al ☎ 983-396655. Atenderá Srta. Ana.

EMPRESA de Servicios precisa secretaria de dirección. Auxiliar administrativo y operadores en Informática. Interesados remitan curriculum vitae con fotografía reciente a: «Anay» Calle José María Lacort, 26-3°-I. 47004-Valladolid.

REPRESENTANTE libre a comisión, compatible otro trabajo, introducido comercio e industria, visite capital y provincia, venta artículos reclamos propaganda, almanaques pared y bolsillo, llaveros, bolígrafos, ceniceros, gorras, pegatinas, artículos coche, plástico, piel, etc. Datos y referencias: Apartado 236. Vigo.

SE NECESITA chica. ☎ 236071.

SELECCIONAMOS jóvenes ambos sexos, buena presencia, don de gentes. Presentarse hoy martes, 17. De 11 a 1,30 y 5,30 a 8. Cafetería Orleans. General Yagüe. Preguntar Srta. Marga.

SE NECESITA chico 18-19 años, para cervecería. Buena presencia. ☎ 219251.

NECESITO chica para mostrador, preferible menor 20 años, horario de mañana. Buen sueldo. ☎ 441041.

SE NECESITA asistenta de 9 a 6. ☎ 204179.

SE NECESITA chica interna o externa de 8 a 8, buen sueldo. ☎ 269315.

PARA oficina comercial próxima apertura, preciso 5 personas mayores 25 años, responsables, altos beneficios (no ventas). R.M. 202366. Sr. Salazar.

SE NECESITA aprendiz-cortador, para taller de confección, edad 16 - 17 años. ☎ 223047.

SE NECESITAN monitores para talleres de escalada, video, estaciones radioaficionados y beisbol. Enviar curriculum, apartado 3.080, Valladolid.

SE NECESITA aprendiz de mostrador, edad 16 años, para mesón. ● 260148.

Compras y ventas

ORO, joyas, compro. Pago bien. Arco del Pilar, 4-1°.

COMPRO oro, plata, joyas, monedas, antigüedades. Vitoria, 17. Despacho 505. ☎ 204167. Burgos.

QUIERE Ud. cercar? Disponemos de toda clase de materiales para cerramientos, postes, mallas, alambre-espino, portones, bastidores, etc. Cercados Reques. Fuentemilanos (Segovia)- ☎ 911-485176.

JARDINERIA «Castilla». Floristería. Mantenimientos. Frutales. Arboles. Coníferas. Huerta: Clínica San Juan de Dios. (Centro ciudad). ☎ 260022.

CHOPOS, magníficos plantones, dos años. Vivero Finca La Perdiguera. Castronuño (Valladolid). ☎ 91-2620290; 2623960. Horas oficina.

VIVEROS Las Camelias. Jardinería, mantenimientos, podas, frutales, rosales, ornamentales, coníferas. Monte La Abadesa. ☎ 205239.

PARTICULAR Compraría antigüedades y monedas. 976 - 294883.

Enseñanza

MECA RAPID Mecanografía audiovisual, Taquigrafía, Intormática. Geometría Descriptiva. Horarios libres. Calle Santander, 19. ☎ 205359.

ACADEMIA Universitaria San Juan. Cursos intensivos análisis Matemático, Matemáticas Financiera, Contabilidad, Cálculo, Algebra, Descriptiva, Química, Fiscal. Calle San Juan, 22 - 3° Drcha. 275077.

OPOSICIONES Instituciones penitenciarias. Plazas aproximadas 2.000. Comienzo 16 de Abril. Grupos reducidos. Academia Universitaria San Juan. 275077.

ACADEMIA Universitaria San Juan. Preparación EGB., FP., BUP., y COU. (Todas las asignaturas). Grupos reducidos. Infórmate en Calle San Juan, 22 - 3° Drcha. 275077.

OPOSICIONES Auxiliares y Agentes Justicia. Comienzo 16 de Abril. Gran número de plazas. Infórmate en Academia Universitaria San Juan. 275077.

SE NECESITA profesor de Matemáticas y Física, nivel COU. ☎ 209758.

Financieras

CREDITOS hipotecarios, levantamos embargos y operaciones leasing. 94 - 4166520.

Fincas

VENDO casa Barriada Illera. 400 metros planta y piso, nave. ☎ 220586.

VENDO chalet grande en La Calabaza, Aranda de Duero. ☎ 502288.

GARCIFUENTES. Castañares. vendo chalet adosado, dos plantas, nuevo, jardín. 275998.

GARCIFUENTES. Villatoro. Adosado, tres, salón, dos baños, aseo, jardín. 275998.

GARCIFUENTES. 4 kilómetros. Adosado, estrenar, cuatro, salón, garaje. 13.800.000.-. 275998.

GARCIFUENTES. San Pedro Cardeña. Tres, salón, exterior, soleadísimo, 85 metros. 275998.

GARCIFUENTES. Avenida Cid. Tres, salón, exterior, despensa, cocina amueblada. 275998.

GARCIFUENTES. Gamonal. Tres, salón, exterior, cocina amueblada, ascensor, mejoradísimo. 275998.

GARCIFUENTES. Romancero. Tres, salón, exterior, como nuevo, cocina lujo. 275998.

SE VENDE piso a estrenar en Avda. Constitución, trastero y garaje. ☎ 226742.

MARCOS Agencia Inmobiliaria, Travesía del Mercado, 2, entreplanta (Hondillo). 273252.

MARCOS San Joaquín. Dos, salón, 60 metros. Buena orientación. Reformar. 6.500.000.

MARCOS Benedictinas. 80 metros, tres, salón, dos baños, individualizado.

MARCOS Avda. Constitución. Tres, salón, 90 metros, individual gas. Exterior.

MARCOS Barriada Moisés. Segundo, tres, salón, individualizado. Exterior. Reformado.

MARCOS Casa Barriada Yagüe. Tres, salón, individual gasóleo, terreno, fachada piedra.

MARCOS Frente Plastimetal. Apartamento estrenar, garaje, trastero, individual gas. Dos baños.

MARCOS Chalet Villatoro. Cuatro, salón, garaje, trastero. Terreno, ático. 273252.

MARCOS Quintanilla Vivar. Chalet dos plantas, garaje, estrenar. Terreno 300 metros.

MARCOS Concepción 200 metros, individualizado. Completamente reformado. 273252.

DELAFUENTE: Apartamento, dormitorios, salón, nuevo, calle Pozanos, 6.800.000.Véalo. San Pablo, 12 - C.

DELAFUENTE: Piso 200 metros, reformar, seis, salón, individual, profesionales. Flora. 265142.

DELAFUENTE: Magníficos apartamentos céntricos, 7.300.000,- 8.500.000.- No espere más. San Pablo, 12 - C.

DELAFUENTE: Magnífico piso calle Madrid, 160 metros, soleado, cinco, salón, dos baños, garaje.

DELAFUENTE: Piso calle Avila, tres, salón, individual, soleado. San Pablo, 12 - C.

DELAFUENTE: Chalets construcción, dos plantas, estudio, solarium, dos garajes, trastero. Ventilla.

DELAFUENTE: Piso estrenar Avenida Constitución, tres, salón, baño, aseo, garaje, trastero. 14.200.000.

DELAFUENTE: Chalet, sótano, dos plantas, estudio, terreno, próxima entrega. Villatoro. 265142.

DELAFUENTE: Vendo, por retiro, negocio lavado, engrase vehículos, local 143 metros, céntrico, mucha clientela.

DELAFUENTE: Vendo barchurrería, magnífico negocio, 75 metros. Buena zona Gamonal.

DELAFUENTE: Oportunidad. Parcela 1075 metros, vallada, agua, luz, Tomillares. Compare. San Pablo, 12 C.

DELAFUENTE: Vendo local 78 metros calle Avellanos, próximo Laín Calvo. 265142.

ANUNCIOS EN ESTA SECCION

Si quiere anunciarse en esta Sección, diríjase a nuestra Administración, Agencias de Publicidad o al corresponsal de DIARIO DE BURGOS en su localidad

M.C.D 2018

Fincas

SE VENDE precioso chalet Villatoro, garaje y jardín. ☎ 224169.

SANTOS Villa Pilar, orientación Este-Sur, 160 metros, cinco, salón, baños, garaje. Julio Saez Hoya, 8.

SANTOS extraordinario piso Virgen del Manzano, cuatro, salón, garaje, trastero.

SANTOS Residencial Reyes Católicos, cuatro, salón, baños, garaje, trastero. Buen precio.

SANTOS Paseo Isla, 9°, 140 m.². cuatro, salón, garaje, trastero.

SANTOS Calle Amaya, 7°, tres, salón, sol mañanas, muy arreglado.

SANTOS Reyes Católicos, tres, salón, muy conservado, con mejoras, centrales. Precio justo.

SANTOS Bda. Illera, casa dos plantas, terreno 400 m.². 275142.

SANTOS Calle Vitoria (principio), apartamento un dormitorios, salón, vestidor. 275142.

SANTOS Avda. Constitución, pisos nueva construcción, tres, salón, garaje, trastero.

SANTOS Pablo Casals, 120 m.². tres, salón, garaje, servicentrales. 275142.

SANTOS Precioso piso Paseo Pisones, tres, salón, cocina amueblada, garaje.

SANTOS Terreno 5.100 metros Sotragero, licencia construcción. Venda pago aplazado. 1000 pesetas m.².

SANTOS Nave ganadera, casa dos plantas, terreno 10.000. Olmos Atapuerca.

SANTOS Nave Ctra. Madrid - Irún (Complejo Maga), 240 m.². 275142.

SANTOS Local muy céntrico 126 metros, ideal cafetería, necesario en la zona.

SANTOS Vendo local pequeño zona Vadillos, entrada coche. 275142.

VENDO piso en Melchor Prieto, exterior, reformado. Gran ocasión. ☎ 275350.

POZA: Zona Hacienda, piso totalmente reformado, exterior, orientación Sur. 273034.

POZA: Precioso apartamento a estrenar, Gamonal, exterior, soleado. 9.800.000.- pesetas. 273034.

POZA: Apartamentos, pisos, duplex, construcción, centro y Gamonal. 273034.

POZA: Calle La Puebla, ático ideal gente joven, reformado. 273034.

POZA: Ocasión, pisos Gamonal, 3 y salón, exteriores, soleados. 273034.

POZA: Magníficos pisos lujo, Laín Calvo y Regino, amplios. 273034.

POZA: Piso Santoña, próximo playa, construcción, 3 y salón. 273034.

SANTOS. Villadiego. Locales 80, 155 metros. Totalmente instalados. Muy buena situación en Carretera Bilbao. Ideales comercio, taller. 275142.

SE VENDE estudio en San Pedro y San Felices. Soleado, buen precio. ☎ 264237.

ORTEGA-DELGADO. Agencia Inmobiliaria. Avenida Reyes Católicos, 7-1°. 227941.

ORTEGA-DELGADO. Apartamento, junto Hacienda, una, salón, amueblado. Todo exterior. Económico.

ORTEGA-DELGADO. Puente Gasset, precioso piso, tres, amplio salón. Céntrico. Cómprelo.

ORTEGA-DELGADO. Apartamentos super-céntricos, una, salón. Estrenar. Ideal profesionales. 227941.

ORTEGA-DELGADO. Calle Madrid, construcción, tres, salón, garaje. Facilidades pago.

ORTEGA-DELGADO. Calleja Zurita. Piso todo exterior, la mejor altura. Aprovéchese. 227941.

ORTEGA-DELGADO. Pisos estrenar Gamonal, exteriores, muy soleados. Mejores alturas.

ORTEGA-DELGADO. Frente Aduana, tres, salón, calefacción individual. Oportunidad. 227941.

TESORERA. Dos dormitorios. Salón, baño, gas ciudad. Muñoz. 274382.

CABESTREROS. 70 metros, tres dormitorios. Muñoz. Laín Calvo, 20. 274724.

VITORIA. 85 metros. Tres dormitorios, Muñoz. Laín Calvo, 20. 274724.

LOCALES. 40, 60, 80, 100 metros. Muñoz. Laín Calvo, 20.

REYES Católicos. Cuatro dormitorios, dos baños. Laín Calvo, 20. 274724.

APARTAMENTOS. En construcción, 57 metros, dos dormitorios, garaje, trastero. 274382.

AVENIDA Constitución. 90 metros, tres dormitorios, garaje, trastero. Muñoz. 274724.

PISOS lujo. Cuatro, cinco dormitorios. Garaje. Laín Calvo, 20. 274724 - 274382.

CAFE Bar instalado. 105 metros. Económico. Muñoz. 274724 - 274382.

AVENIDA del Cid. 70 metros, tres dormitorios. Muñoz. 274724 - 274382.

MUELAS: Agencia de la Propiedad Inmobiliaria. Calle San Pablo, número 24 - 1° Izda. ☎ 265251.

MUELAS: Santa Cruz. Dos, salón, cocina, baño. A estrenar.

MUELAS: Nuestra Señora Belén. Cuatro, salón, cocina y baños. Servicentrales.

MUELAS. Pisos en Gamonal. En construcción y de segunda mano. Tres y cuatro habitaciones.

MUELAS: San Francisco. Tres, salón, baño, cocina. 7.500.000.- Negociable. Véalo.

MUELAS: Hospital de los Ciegos, una, salón, cocina y baño, entrar a vivir. 4.500.000.

MUELAS: Local 340 m.². Eladio Perlado, apto cualquier negocio. 265251.

MUELAS: Apartamentos económicos, zona San Pedro de la Fuente. 265251.

FEDERICO García Lorca. Duplex. Tres, salón, dos baños, garaje, trastero, acondicionado. Ortega. 262426.

EXCEPCIONAL oportunidad. Zona Avda. Yagüe, cualquier actividad, renta baja. Ortega. 262426.

GIL-MERINO. Salas, tres, salón, cocina, baño, gas ciudad. Calle Santander, 3-1°-Dcha. ☎ 274865.

GIL-MERINO. Belén. Cuatro, salón, dos baños, servicios centrales.

GIL-MERINO. Beyre. Cuatro, salón, dos baños, servicios centrales.

GIL-MERINO. Avda. Constitución. Apartamentos desde 12.400.000.-.

GIL-MERINO. Chalets en Ubierna, desde 15.000.000.-.

GIL-MERINO. Chalet, traseras Polígono Municipal. Tres, salón 25 m.², tres baños, garaje, sótano, tres plantas.

GIL-MERINO. Oficina Edificio Edinco, veintiseis m.².

GIL-MERINO. Locales en General Yagüe, distintas superficies.

GIL-MERINO. Duplex Huerto del Rey. Dos, salón, cocina y baño, a estrenar.

GIL-MERINO. Luis Alberdi. Tres, salón, baño, propano. 10.000.000.-.

GIL-MERINO. León. Tres, salón, cocina, terraza, calefacción central, totalmente exterior, soleadísimo.

GIL-MERINO. Pisos en Romanceros desde 9.500.000.-.

GIL-MERINO. San Isidro. Tres, salón 25 m.², cocina, dos baños, garaje, trastero 30 m.², terreno 50 m.². Oportunidad.

ORTEGA. General Vigón. 4.°, tres, salón, baño, aseo, garaje, centralizado. Calle Vitoria, 23-4°. ☎ 262426.

ORTEGA. Calzadas. Tres, salón, baño, aseo, calefacción central, exterior, acondicionado.

ORTEGA. Apartamento principio San Francisco. Dos, salón, amueblado, exterior, nuevo.

ORTEGA. Diego Polo. 4.°, exterior, tres, salón, baño, aseo, garaje.

ORTEGA. Avda. Constitución. 6.°, dos, salón, acometida gas, soleado. 262426.

ORTEGA. Calle Real. Tres, salón, calefacción central, garaje, muy acondicionado.

ORTEGA. Cardeñadijo. Chalet nuevo, cuatro, salón, porches cerrados, 350 m.².

ORTEGA. Villagonzalo Pedernales. Cuatro, salón, baño, aseo, jardín 150 m.², nuevo.

ORTEGA. Local acondicionado. Diego Polo. 35 m.², 15 m.² doblados, 3 metros fachada.

JESUS Melón Agente de la Propiedad. Fco. Grandmontagne, 5 - 1° G. ☎ 231474.

JESUS Melón Plaza San Pablo: Tres, salón. Inmejorable zona. 231474.

JESUS Melón Diego Laínez: Bonito piso. Exterior, tres, salón. Infórmese.

JESUS Melón Fernán González: 120 m.². Zona de moda. Oportunidad.

OCASION. Vendo piso 80 m.², calefacción individual, gas natural, muy bien preparado. Calle Lavaderos. 218778.

OPORTUNIDAD. Vendo apartamento nuevo a estrenar. 8.500.000.-. Céntrico. ☎ 211250.

PRIGO. Moneda, 13. Plaza Vega, 36. Vitoria, 184. ☎ 269875.

PRIGO. San Pedro y San Felices. Tres, salón. 6.000.000.-. 11.729.

PRIGO. Vitoria. Tres, salón, calefacción individual eléctrica, armarios empotrados. 11.163.

PRIGO. Santiago. Tres, salón, cocina, baño, terraza, calefacción central. 11.015.

PRIGO. San Zoles. Apartamento. Dos, salón, calefacción individual. 5.000.000.-. 10.711.

MAGDA González. Agente Propiedad Inmobiliaria. Santander, 6 bajo. ☎ 263954.

MAGDA González. Melchor Prieto: Calefacción individual, tres dormitorios, trastero. Exterior.

MAGDA González. León: Tres dormitorios, salón, cocina, baño. Calefacción central.

MAGDA González. Fuentecillas: Cinco y salón, armarios empotrados. Mínima comunidad.

MAGDA González. Puente Gasset: Cuatro dormitorios. Calefacción individual. Trastero. Terrazas.

MAGDA González. Federico García Lorca: calefacción central. Plaza de garaje, trastero.

MAGDA González. Rey Don Pedro: tres, salón, cocina, baño y aseo.

MAGDA González. Avda. del Vena: Servicios centrales. Baño, aseo. Cuatro dormitorios.

Fincas Rústicas

VENDO casa en Cabia, reformada, con terreno. ☎ 205236.

VENDO casa unifamiliar, a 6 kms. de Burgos. ☎ 225981.

SAN MEDEL. Venta, vivienda unifamiliar de 126 m.² planta y piso, más 275 m.². de terreno. 4 habitaciones, salón comedor, cocina, baño. Situación privilegiada. ☎ 93. - 3014006.

PRIGO. Tomillares. Finca edificable. Agua, luz, hilo telefónico. 11.075.

PRIGO. Mazuela. Casa para reformar. Cinco y salón. Infórmese. 10.144.

Ganados y aperos

SE VENDE maquina empacadora marca Valle y rotavator. ☎ 588083.

Huéspedes

SE ALQUILA habitación para compartir, chicas. 237317.

HABITACION, 1 ó 2 camas, cocina. Quintanadueñas. ☎ 204679.

SE NECESITA chica para compartir habitación. Llamar 228122.

CEDO habitación a señoritas. ☎ 210877.

Traspasos

TRASPASO bar cafetería totalmente instalada, 124 m.². ☎ 232605, sólo mañanas.

TRASPASO tienda alimentación. Zona comercial. Llamar de 3-5. 268896.

PUESTO plaza Norte, morcillas y embutidos. ☎ 271635. Llamar 4-5 tarde.

GARCIFUENTES. Traspaso bar. Zona Carmen. Completamente equipado. Contrato indefinido. 275998.

DELAFUENTE: Traspaso local comercial, cualquier actividad, 112 metros. Zona frente Catedral. San Pablo, 12 - C.

DELAFUENTE: Negocio lavado, engrase, cualquier actividad, por retiro. Céntrico, poca renta. 265142.

DELAFUENTE: Bar 50 metros, más almacén. Buena clientela. Zona Anunciación.

SANTOS Traspaso Avda. del Cid, galería en funcionamiento, panadería, frutos secos.

POZA: Ocasión única, mínimo traspaso, bar, renta baja, Gamonal. 273034.

TRASPASO local 104 m.². dos calles, actual hostelería, renta módica. Se puede cambiar de negocio. ☎ 225058.

GIL-MERINO. Librería-papelería en Gamonal. 4.000.000.- y 22.000.- renta. 274865.

JESUS Melón Alfonso X El Sabio. Negocio en funcionamiento. Infórmese.

Varios

PRO-VIDA en Burgos: San Pablo, 12 - C, 1°. en Valladolid: San Luis, 8 - 3°. ☎ 983-299471.

SE ARREGLAN tejados y canalones, albañilería en general. ☎ 269427.

PINTURA General Elba. Presupuestos sin compromiso. ☎ 273150 - 210465.

SE ARREGLAN persianas, rieles de cortinas, todas clases. ☎ 262107.

FONTANERIA, albañilería en general. Especialistas en tejados. Sr. Rodríguez, 205965.

TEJADOS. nuevos y reparación. Colocación Onduline, tela asfáltica. Trabajos garantizados. Presupuestos sin compromiso. 233813.

PINTURA Decoración Goan. Pintura general. Comunidades. Presupuestos sin compromiso. Burgos, provincia. ☎ 207716; 213789.

TAROT. Lectura de cartas. Seriedad, discreción. ☎ 212683.

TRABAJOS fontanería y albañilería, arreglos canalones. ☎ 225378.

OBESOS. Pierden kilos sin régimen. ☎ 501742. Moreno.

REFORMAS trabajos albañilería, especialistas en cuartos de baño y cocinas. 219942.

DIARIO de Burgos. El periódico de mayor difusión en Burgos, capital y provincia.

ANUNCIESE en esta sección. La difusión de su anuncio está plenamente asegurada.

EL 80% de los lectores burgaleses de periódicos, leen diariamente DIARIO DE BURGOS.

ANUNCIOS ECONOMICOS

EN

Diario de Burgos

Fundado en 1891

GENERALES CLASIFICADOS

★

POR PALABRAS

★

EN ESTE MISMO ESPACIO

DE

¡GRAN EFICACIA!

AVISO A LOS SUSCRIPTORES

PARA ASEGURARSE UNA BUENA RECEPCION DE **DIARIO DE BURGOS**

COMUNIQUENOS

- Su cambio de domicilio.
- Irregularidades en la recepción del *Diario*.

Diríjase a:

Jefe de Distribución y Ventas
San Pedro de Cardeña, 34. 09002 BURGOS
Teléfono: 26 83 75

ANUNCIOS EN ESTA SECCION Si quiere anunciarse en esta Sección, diríjase a nuestra Administración, Agencias de Publicidad o al corresponsal de DIARIO DE BURGOS en su localidad

BOLETIN DE SUSCRIPCION

Diario de Burgos

Departamento de Distribución y Ventas

C/. San Pedro Cardeña, 34. ☎ 268375 Apartado 46 - 09002 BURGOS

PRECIOS DE SUSCRIPCION

	trimestre	semestre	año
Capital	7.080	14.160	28.320
Fuera de la Capital	7.080	14.160	28.320

FORMA DE PAGO (Indico con una X la forma en que abonaré mi suscripción).

○ Recibo en domicilio (sólo Burgos capital). ○ Contra reembolso (fuera capital)

○ Cheque bancario, giro postal. ○ Domiciliación Bancaria.

EL COBRO SERA POR ADELANTADO

D. .....

Población ..... Calle ..... n.° .....

piso ..... Desea suscribirse a DIARIO DE BURGOS a partir del día 1.° del mes de ..... de 198...., por un período de .....

(mes, trimestre, semestre o año).

DOMICILIACION BANCARIA

Muy señores míos:

Les ruego que con cargo a la cuenta núm ..... atiendan hasta nuevo aviso los recibos presentados por DIARIO DE BURGOS, a mi nombre.

Banco o Caja de Ahorros .....

Agencia ..... Dirección .....

Localidad ..... Nombre o razón social del titular de la cuenta .....

..... Fecha .....

Firma

M.C.D 2018

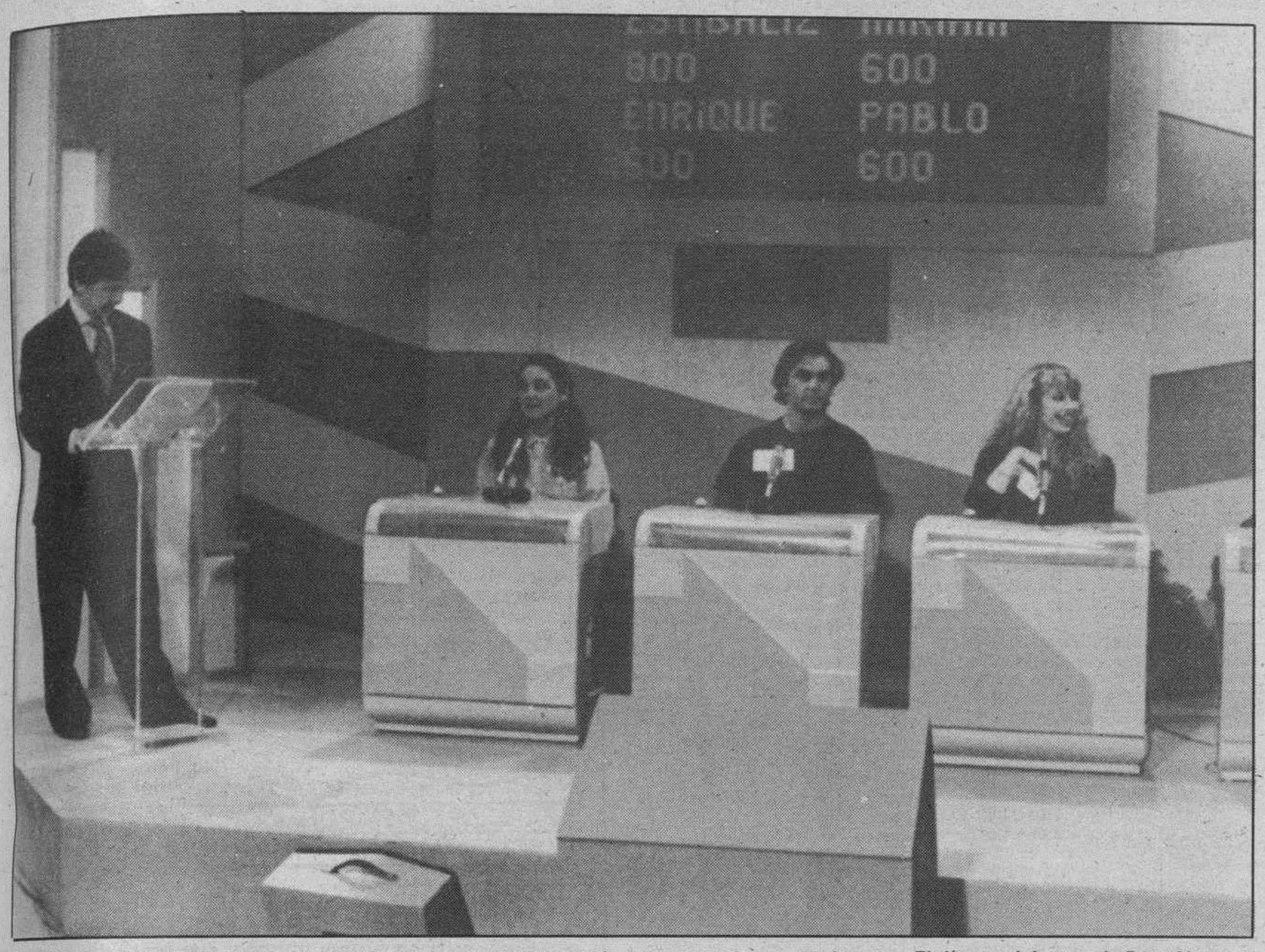

Ayer comenzó «En buena hora», el programa que presenta Joaquín Arozamena y que sustituye a «El día por delante» de Pepe Navarro.

TV

Primera cadena

08,00	Buenos días
10,00	En buena hora. Incluye: Webster. «Nuestro pésame». La muerte de la madre de Katherine causa en ella tanta impresión que no consigue animarse, rechaza todo y a todos, pero Webster no se da por vencido. Santa Bárbara. Episodio n.° 245. Avance telediario y Dibujos animados.
13,30	Magazine Territorial
14,00	Tira y Afloja
14,30	Informativo Territorial
15,00	Telediario 1
15,30	El Tiempo
15,33	A mi manera. Incluye «Cheers». «La subasta». Cheers organiza una subasta en la que el subastado es Sam, Lilith, tras pelearse con Frashier, hace la puja más alta.
17,50	Avance Telediario
17,55	Los Mundos de Yupi
18,25	Cajón desastre. Incluye: Estadio desastre, Demonio, Avance comedia: «Papá pobre papá», Patoaventuras.
18,50	Apaga y vámonos
19,20	3 por 4
20,15	Informativo Territorial
20,30	Telediario 2
21,08	El Martes que viene
22,30	Sesión de Noche. «Los pájaros».
00,35	Telediario 3 y Tele-deporte
01,10	Testimonio
01,15	Filmoteca del martes. Ciclo dedicado a Fritz Lang. «Las arañas I: el mar de oro».
02,15	Despedida y Cierre

Segunda cadena

08,00	Con tu cuerpo
08,15	Dibujos animados
08,35	Cursos de idiomas
09,05	El salero (R)
10,00	Hoy a las 10
11,00	Nanny
12,00	Las doce en punta
13,00	Cristal
13,10	Videomix
14,00	Eurodiario
14,30	El mundo del caballo
15,00	Tira de música
15,45	Supervivencia. «Búsqueda en la selva inundada».
16,40	Sesión de tarde. «El pirata del Rey».
18,20	Cerca de las estrellas
22,00	Noticias 2
22,30	La casa por la ventana. Programa concurso.
23,30	La joya de la corona. Reposición.
01,15	Tendido cero
02,00	La noche. «Primera Plana».
03,00	Despedida y cierre

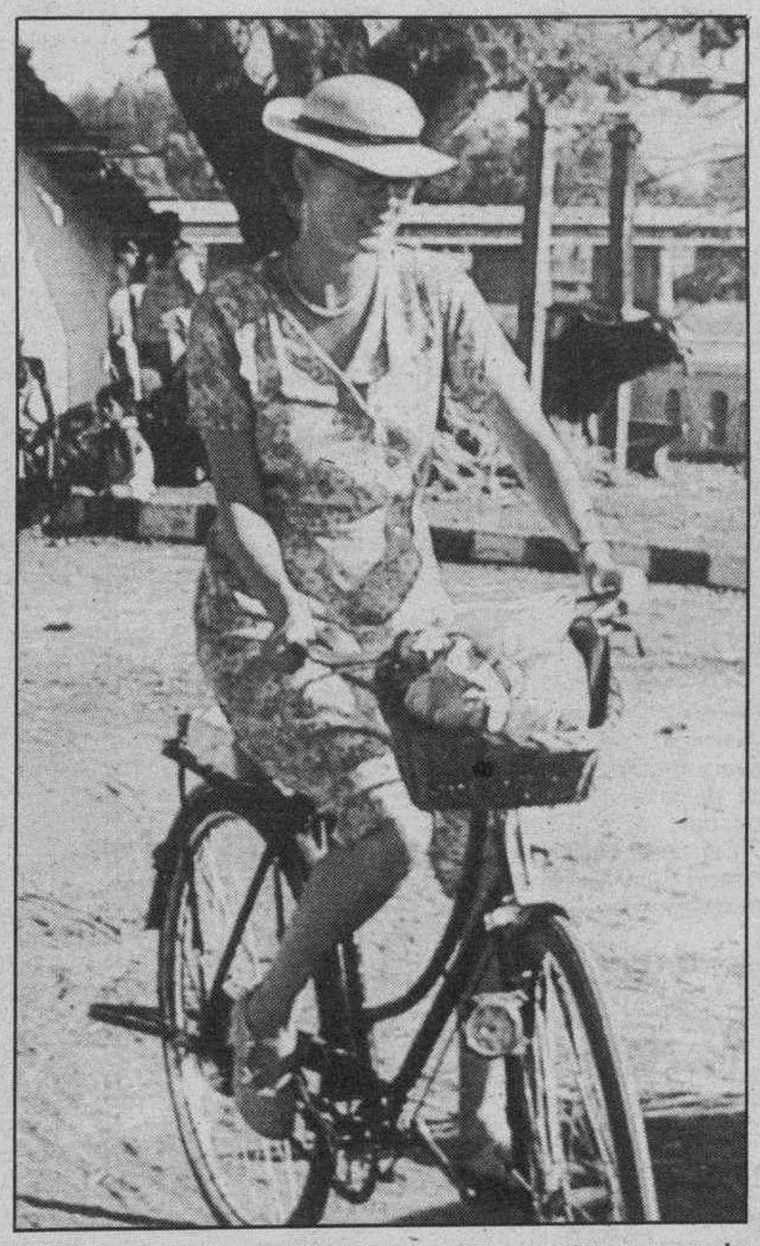

Vuelve a la programación de la segunda cadena una serie de reconocido prestigio: «La joya de la Corona», de la que se emiten sus catorce capítulos a partir de hoy, martes.

Crónica de Televisión

Mercedes Rodríguez

Andan los medios periodísticos troceando y repartiendo más o menos equitativamente la sustancia del escándalo. Del «caso Juan Guerra» (PSOE) al «caso Naseiro» (PP), como dos pugilatos reflejados en letra impresa y audiovisual. Hasta hace unos días el hermano del vicepresidente de Gobierno no contaba con rival conocido hasta que llegó de Valencia la noticia de la detención del coordinador de las finanzas del Partido Popular y concejal del Ayuntamiento de Valencia, Rosendo Naseiro. Pero ha vuelto a retomar protagonismo informativo Juan Guerra, a raíz de la entrevista concedida a Jesús Quintero para «Canal Sur» de Andalucía y la que esta noche emite en directo TVE. Juan Guerra será entrevistado por Mercedes Milá en «El martes que viene», programa que hoy tiene también como invitado al primer ministro rumano, Petre Román. Cuando este lunes se emitía la entrevista con Juan Guerra en la televisión autonómica de Andalucía, «Canal Sur», lo importante era ver por primera vez al popular hermano en un plató televisivo, sus gestos, su forma de defenderse de las acusaciones que han motivado sus negocios. Por lo demás, los periódicos podían servir para ser utilizados como guión, ya que la mayoría había reproducido casi por entero la charla del periodista con el empresario andaluz. Se ha abierto la veda. Esta noche no hay guiones que sirvan. La entrevista con Juan Guerra se emitirá en directo. El escenario, por lo demás, invita a la intimidad, un plató cerrado donde sólo entran la entrevistadora y los entrevistados.

La presencia de Guerra ha restado protagonismo al primer ministro rumano, Petre Román, que llegó el domingo a Madrid con el objetivo de impulsar las relaciones entre España y Rumania, casi bloqueadas durante la última etapa del mandato de Ceaucescu.

Aute canta con Pastora Vega

En la parte musical de «El martes que viene» actúan «al alimón» Luis Eduardo Aute con Pastora Vega. Para ella, conocida hasta ahora por sus intervenciones en el cine y la televisión, esta será la primera actuación musical. El veterano cantautor y la actriz cantarán a dúo una amorosa melodía, «Anda».

«Los pájaros»

Dentro del ciclo dedicado a Alfred Hitchcock se proyecta esta noche «Los pájaros» (1963), que podría calificarse como la más sobrecogedora de sus obras, un estremecedor relato en el que el maestro del suspense aborda por vez primera el género fantástico. «Los pájaros», protagonizada por Tippy Hedren y Rod Taylor y considerada también como una de las películas más perfectas del orondo cineasta, presenta una magistral técnica narrativa que mantiene la inquietante intriga hasta el final. El argumento, basado en un relato de Daphne Du Maurier, da comienzo en una pajarería de San Francisco, donde se conocen los dos protagonistas. Este local se convierte en una premonición de lo que va a suceder, trágicos acontecimientos en un pueblo que es invadido y atacado por una nube de pájaros.

La vuelta de «La joya de la Corona»

«La joya de la corona», una prestigiosa serie británica de catorce episodios, basada en la tetralogía de Paul Scott, vuelve a emitirse esta noche por TVE-2, ocupando el lugar de otra reposición del Reino Unido, «Retorno a Brideshead». A partir de la teatralogía de Paul Scott «The Raj Quartet», autor que conquistó el premio Booker por otra novela sobre la India, «Staying on»", el realizador Christopher Morahan dirige esta producción que narra las historias entrecruzadas de un heterogéneo grupo de hombres y mujeres, cuyas vidas fueron irrevocablemente afectadas por los acontecimientos que sucedieron en la India en vísperas de su independencia.

La acción arranca en 1942, en la India, momento en que el ejército japonés se encuentra a sus puertas, tras haber derrotado a los británicos en Malaya y Birmania. Un joven hindú que ha sido educado en elegantes colegios anglosajones y que trabaja como reportero, conoce a Daphne, una muchacha inglesa que, como él, es huérfana. Ambos se enamoran, aunque su relación va a provocar trágicas consecuencias.

ESPECIALES MONOGRAFICOS EN DB

Publicación: 19 de Abril de 1990

MODA
PRIMAVERA - VERANO

Publicación: 28 de Abril de 1990

XXX FERIA DE MAQUINARIA AGRICOLA DE LERMA

Cierre Publicidad: 19 de Abril de 1990

Para reserva de espacios publicitarios pueden ponerse en contacto con nuestro Departamento de Publicidad (teléfono 26 83 75, mañanas, de 9 a 15 horas) y Agencias de Publicidad

M.C.D 2018

AGENDA

Santoral

Ss. Landricio ab.; Elías, Pablo, Isidoro, Mapálico, Marciano, Fortunato, Hermógenes ms.; Inocencio, Pantágato obs.; Pedro dc.; Esteban, Roberto abs.; Acacio cf.; Agapito I, Aniceto pp.

Misa: Martes de la Octava de Pascua.

Registro Civil

Nacimientos.—Cristina García y Marín, Lara González y Mediavilla, Gustavo Izquierdo y de la Fuente, José Javier Vivar y Nebreda, Ricardo García y Esteve, Mario Sáiz y Benito, Paula García y Antón, Sergio San Martín y Gallo, Sergio Sebastián y Ubierna, Héctor Riaño y Cobos, Andrea María Sánchez y Hierro, Noemi Díez y de Benito, Marina Lago y Bueno, Laura Miguel y Martín, Adrián Santamaría y Quintanilla, Elena Martínez y Alameda, Francisco Santamaría y Santamaría, Pablo Alvarez y Castrillo, Rubén García y Ruiz, Noemi Urbina y Corcuera, Paula Ruiz y Díez, Sandra Castrillo y del Hoyo, Alba Gabriela Calvo y Martín.

Defunciones.—Luis Alarcón y Blanco, de Jadida (Marruecos), 54 años; Secundino Alonso y Castilla, de Quintanadueñas, 71 años; Eleuterio de la Torre y Paniego, de Barbadillo de Herreros, 81 años; José Vado y del Val, de Ameyugo, 58 años; Felicidad Rincón y Cejudo, de Tordómar, 78 años; Marta de la Fuente y González, de Burgos, 34 años.

FUNERARIA
San José
SERVICIO PERMANENTE
CAPILLAS VELATORIAS
Avda. del Cid, 83
Tfnos. 20 94 52 - 22 29 07

Farmacias

Servicio de guardia.—De nueve y media de la mañana a once de la noche, Del Alamo, Avda. del Cid, 43; Gozalo Nogales, Carretera de Logroño, 15; Medrano Ruiz, San Francisco, 5 (frente Arco San Gil).

Servicio de urgencia.—De once de la noche a nueve y media de la mañana, Gozalo Nogales, Carretera de Logroño, 15; Medrano Ruiz, San Francisco, 5 (frente Arco San Gil).

Cupón Pro-ciegos

CUPON PRO CIEGOS
Nº 20.591
premiado
MUEBLES evelio
Gral. Yagüe, 32

Lea siempre
Diario de Burgos
Burgos es cosa nuestra

Boletín meteorológico

Datos recogidos ayer en el Observatorio Meteorológico del aeródromo militar de Villafría.

Barómetro. — Presión atmosférica, 693,8 milímetros de mercurio.

Temperatura ambiente: Máxima, de 13,6 grados a las 16 horas.

Mínima, de 2,8 grados a las 7,30 horas.

Viento: NE.

Humedad: 47 %.

Taxis ☎

Avda. Cid. Res. Sani.	22 80 56
P. Sto. Dom. Guzmán	20 30 55
Conde Jordana	20 30 88
Plaza de Vega	26 28 62
Avda. Eladio Perlado	21 96 97
C/. Vitoria (B. J. XXIII)	22 44 06
P.° de los Pisones	26 32 35

Urgencias ☎

Servicio de Policía	0 91
Serv. Pol. Municipal	0 92
Policía Municipal	28 88 34
y	28 88 39
Guardia Civil	22 90 04
Comisaría	23 59 12
y	23 69 01
Gobierno Civil	20 55 00
Jefatura de Atestados	23 24 11
Jefatura Prov. Tráfico	22 11 12
Bomberos (emerg.)	0 80
y	28 88 38
Casa de Socorro	26 14 10
Hospital G. Yagüe	28 18 18
S. S. (Urgen. Resi.)	28 18 00
A. Alcoho. Anó.	23 65 52
S.O.S. droga	26 36 00
Cruz Roja	22 15 00
Hospital Provincial	23 50 11
Teléfono Esperanza	20 42 42
Gas Natural, averías	23 44 00
y	23 45 00
Iberduero, avisos	22 10 81
Ambulancia (partc.)	20 94 52
RENFE	20 35 60
Obras Públicas	22 45 00
Tele Ruta	91-4417222

Miranda de Ebro

Bomberos	31 00 00
Guardia Civil	31 00 39
Seguridad Social	32 06 08
Cruz Roja	31 00 37
Policía	31 00 95

Aranda de Duero

Bomberos	50 07 98
Guardia Civl	50 00 86
Cruz Roja	50 26 18
Policía	50 29 04
Gas Natural	50 06 04

Lerma

Guardia Civil	17 00 37
Cruz Roja	17 00 60

Roa

Guardia Civil	54 00 13
Cruz Roja	54 01 84

Medina de Pomar

Guardia Civil	11 07 06

Briviesca

Cuardia Civil	59 00 34
Cruz Roja	59 08 28

Belorado

Guardia Civil	58 00 46
Cruz Roja	58 01 89

Villarcayo

Guardia Civil	10 00 17
Cruz Roja	10 01 18

Salas de los Infantes

Guardia Civil	38 00 10
Ambulancia Municipal	38 00 21
Serv. Prev. y Salv.	38 09 89
y	38 00 21

Villadiego

Guardia Civil	36 00 04
Ambu. e Incendios	36 00 04
y	36 00 01

Medina de Pomar

Guardia Civil	11 07 06

Espinosa de los Monteros

Guardia Civil	12 00 05
Cruz Roja	12 03 93

Melgar de Fernamental

Guardia Civil	37 20 18
Ambulancia:	
Guardia Civil	37 20 18
Centro G. Médicas	37 24 93

Valle de Mena

Cruz Roja	12 62 92

Monumentos de Burgos

Horario de visita

Catedral.— Todos los días, 9,30-13,00 y 16,00-19,00. 200 pts. y 125 grupos de 10, colegios, 75.

Colegiata de Covarrubias (Telf. 403011). — Martes, cerrado. Laborables: Sólo a las 10,30-13,30-16,30-18,30. Sábados y domingos, 10,00-14,00 y 16,00-19,00. 100 pesetas y grupos 50 pesetas. Colegios, 25.

Iglesia de San Nicolás.— Laborables, 18,30-20,00 horas. Lunes, 9,00-14,00 y 17,00-21,00. Sábados, 9,00-14,00 y 18,30-20,00. Festivos, 9,00-14,00 y 17,00-18,00.

Iglesia de San Esteban.— Llamar a la casa parroquial: 20 70 95.

Museo Monográfico de pintura «Marceliano Santa María».— Lunes y festivos, cerrado. Laborables, 10,00-14,00 y 17,00-20,00.— Domingos, 10,00-14,00.— 25 pts. Gratis colegios y estudiantes con profesores. Jubilados gratis sábados, previa solicitud y en grupos.

Museo arqueológico «Casa de Miranda».— Domingos y festivos, cerrado. Laborables, 10,00-13,00 y 16,45-19,15. Sábados, 11-13,00.— Extranjeros, 200 pts. Españoles, gratis con el D.N.I.

Monasterio de las Huelgas.— Lunes, cerrado. Laborables, 11,00-13,15 y 16,00-17,15. Domingos, 11-13,15. 300 pts. persona. 225 pts. grupos. 100 pts. colegios y jubilados. Los miércoles de cada semana la visita es gratuita.

Cartuja de Miraflores.— Misa laborables: 9,00; festivos: 7,30 y 10,15. Visita laborables, 10,15-15,00 y 16,00-18,00. Visita festivos, 11,20-12,30, 13,00-15,00 y 16,00-18,00.

Iglesia de Santa Agueda.— Abierta horas de culto.

Iglesia de San Gil.— Abierta horas de culto.

Iglesia de San Lorenzo.— Abierta horas de culto.

Iglesia de San Lesmes.— Abierta horas de culto.

Monasterio de San Pedro de Cardeña.— Misa festivos: 11,00. Visita laborables: 9,30-13,00 y 15,30-18,00. Visita festivos: 12,00-14,00 y 15,00-18,00. 100 pesetas persona y 75 en grupos a partir de 30, colegios, 50.

Monasterio de Santo Domingo de Silos.— Laborables, 10,00-13,00 y 16,30-18,00. Festivos, 16,30-18,00.— 100 pts. Grupos de 25 y estudiantes, 50 pts. Misa (canto Gregoriano): Laborables 9,00. Festivos, 12,00. Vísperas (canto Gregoriano), 19,00.

Coches de línea

Salidas a:

Adrada de Haza: 14,00 (lu., mi., vi.: 18,00, fes. no)
Aguilar de Campoo-Cervera de Pisuerga: 9,30 (ju. y sa.)
Aguilar de Campoo-Cervera de Pisuerga: 17,00 (diario, dom. y fes. no)
Aranda de Duero: 7 - 10,45 - 13,00 - 13,30 - 15,30 - 17,30 - 19,30 (diario, dom. no)
Arenillas de Riopisuerga: 14,00 - 19,00 (diario, sab.: 14,00, dom. y fes. no)
Arija: 17,30 (lu., mi., vi.: 18,00, fes. no)
Alar del Rey: 17,30 (diario, vi.: 18,30, sab.: 13,30, dom. y fes. no)
Barcelona (directo por autopista): 10,45 15,00 - 23,00 (diario, dom. no)
Belorado: 13,30-18,15 (diario, vi.: por Cerratón 19,00, dom. y fes. no)
Bilbao (directo): 10,30-16,00 (diario, dom. y fes. no)
Bilbao: 7,00-12,00-14,00 (diario, dom. y fes. no)
Bilbao-Espinosa de los Monteros: 14,00-18,00 (diario, dom. y fes. no)
Briviesca: 7,45 - 10,30 - 12,30 - 13,30 17,45 - 19,30 (diario, sab.: 17,45-19,30, dom. y fes. no)
Cabia (por Cayuela-Albillos): 18,30 (lun. y vi., fes. no)
Carcedo de Burgos: 12,45 (vi. fes. no)
Castrojeriz-Arenillas: 14,00 (diario; ju. dom. y fes. no)
Covaleda: 18,30 (diario, dom. y fes. no)
Fresneda de la Sierra: 19,30 (diario, dom. y fes. no)
Frías-Oña: 17,45 (diario, sab.: 13,30, dom. y fes. no)
Fuentes de Oñoro-Ciudad Rodrigo-Salamanca-Zamora-Toro-Valladolid-San Sebastián-Irún: 16,30 (diario, dom. no)
Hoyales-Roa: 18,00 (lu., mi., vi., sa.: 14,00, fes. no)
Irún-San Sebastián-Valladolid-Toro-Zamora-Salamanca-Ciudad Rodrigo-Fuentes de Oñoro: 10,30 (diario, dom. no)
León: 12,00 (diario, dom. y fes. no)
Lerma (por Tordueles): 14,00 (mi., sa., fes. no)
Lerma (por Tordueles): 14,00 - 18,30 (lu., ma., ju., vi.: 19,15, fes. no)
Logroño (por Briviesca): 7,45 - 10,30 12,30 (diario, dom. y fes. no)
Logroño (por Belorado): 8,30 - 13,00 16,30 - 20,15 (diario, dom. y fes. no)
Los Balbases: 18,30 (lu., vi.: 19,00, fes. no)
Madrid: 10,45 - 12,00 - 15,30 - 17,30 20,00 - 22,15 (diario)
Madrid (Bus-Expres): 7,30 (diario, dom. y fes. no)
Mahamud-Presencio-Arcos: 18,30 (ma., mi., ju., fes. no)
Melgar de Fernamental: 13,30-19,30 (diario, dom. y fes. no)
Melgar de Fernamental-Osorno: 17,15 (diario, dom. y fes. no)
Miranda de Ebro: 13,30-17,45 (diario, sab.: 17,45, dom. y fes. no)
Miranda de Ebro (directo autopista): 6,45 (diario, sab., dom. y fes. no).
Oña-Trespaderne: 13,30 (lu., mi., vi.)
Palencia-Valladolid: 7,30-13,30-17,30 (diario, dom., fes. no)
Pedrosa del Príncipe-Astudillo: 17,30 (diario, vi.: 18,30, dom. y fes. no)
Baltanás-Peral de Arlanza-Villahoz: 18,30 (diario, vi.: 19,00, sab.: 14,00, dom. y fes. no)
Poza de la Sal: 17,45 (diario, sáb.: 13,30, dom. y fes. no)
Salidas Padrones: Padrones-Aguas Cándidas (sábados). Hozabejas-Terminón: 17,45 (vi.). La Parte-Salas (lu. y vi.). Rojas-Llanos (mi. y sa.). Rioseras-Salas (ma.). Riocerezo-Salas (ju.).
Pradoluengo: 13,30 (diario, dom. y fes. no)
Quintana del Pidio-Roa: 18,00 (ma., ju., fes. no)
Quintanilla Cabrera-Jaramillo de la Fuente: 18,00 (vi., sa.: 14,30, fes. no)
Rabé de las Calzadas: 13,30 (vi., fes. no)
Roa de Duero: 18,00 (diario, sa.: 14,00, dom. y fes. no)
San Sebastián: 10,45-18,30 (diario, vi. y vísperas fes., 22,15)
Santander-Ontaneda: 10,00-15,30-22,15 (diario)
Santibáñez Zarzaguda: 14,30 (diario, dom. y fes. no)
Santo Domingo de la Calzada: 8,30-13,00-16,30-20,15 (diario, dom. y fes. no)
Santo Domingo de Silos-Caleruega: 17,00 (lu., ma., mi., ju., vi.: 18,30, fes. no)
Santo Domingo de Silos-Caleruega: 14,00 (sa., fes. no)
Sasamón: 13,30 (diario, dom. y fes. no)
Sasamón-Grijalba-Herrera de Pisuerga: 17,30 (diario, vi.: 18,30, dom. y fes. no)
Soria: 7,15-14,00 (diario, dom. y fes. no)
Tinieblas de la Sierra: 19,30 (vi., fes. no)
Tobar: 19,15 (ma., mi., ju., vi., sa.: 13,30)
Tordómar: 18,30 (lu., vi., sa.: 14,00, fes. no)
Torrelavega: 10,45 (diario)
Tórtoles de Esgueva: 13,45 (lu., mi. y sa., fes. no)
Tórtoles de Esgueva: 17,30 (diario, vi.: 18,30, sa.: 13,45, dom. y fes. no)
Villadiego: 9,30 (lu., fes. no)
Villadiego: 13,30-17,30 (diario, vi.: 18,30, dom. y fes. no)
Villadiego: 19,15 (lu., vi., fes. no)
Villahoz: 14,00 (ma., vi. sa., fes. no)
Vitoria-Eibar (directo): 16,30 (diario, dom. y fes. no)
Valladolid (directo): 8,00-10,30-16,00 (diario).

Servicio domingos y festivos

Aranda de Duero: 10,00 - 13,00 - 19,00 -21,00
Aguilar de Campoo: 17,00
Bilbao: 9,00-17,00-21,00
Briviesca: 9,30-19,00-23,00
Briviesca-Poza-Frías: 9,30
Logroño (por Belorado): 13,00 16,3020,15
Logroño (por Briviesca): 19,00
Madrid: 10,45 - 12,00 - 15,30 - 17,30 20,00 - 22,15 - 24,00
Melgar de Fernamental: 19,00-23,00
Barcelona (directo por autopista): 16,00-23,00
Regumiel de la Sierra (Soria): 9,00
San Sebastián: 10,45-18,30-23,15
Santander: 10,00-15,30-20,00
Sasamón-Grijalba: 23,00
Torrelavega: 10,45
Tórtoles de Esgueva: 9,30
Valladolid: 20,00
Villadiego: 23,00

Servicios Internacionales

París-Tours-Burdeos (Bus-express): (vi., 17,00).
París-Tours-Burdeos: (ma., ju. y vi., 22,00).
Lyon-Nimes-Toulouse-Besancon: 17,30 (ma., ju., sa.)
Suiza: 17,30 (ma., ju. sa.)
Holanda: 21,30 (jueves)
Alemania y Bélgica: 2,00 (mi., sa.)
Londres: (ma. y vi., 8,30; mi. y sa., 12,30).
Bélgica-Alemania-Holanda: 18,00 (jueves)

Crónica del tiempo

F. Medina

Situación atmosférica actual y evolución probable

Toda España, como ven en el mapa del grabado, registra altas presiones, al estar afectada por un fuerte anticiclón situado al Norte de las Azores. Sin embargo, en altos niveles de la atmósfera, se acusa una penetración fría, especialmente sobre el Norte de la Península y de las Baleares, donde se prevén, en consecuencia, algunas precipitaciones, mientras que en el resto de España, aunque con intervalos nubosos, el tiempo seco y soleado deberá predominar.

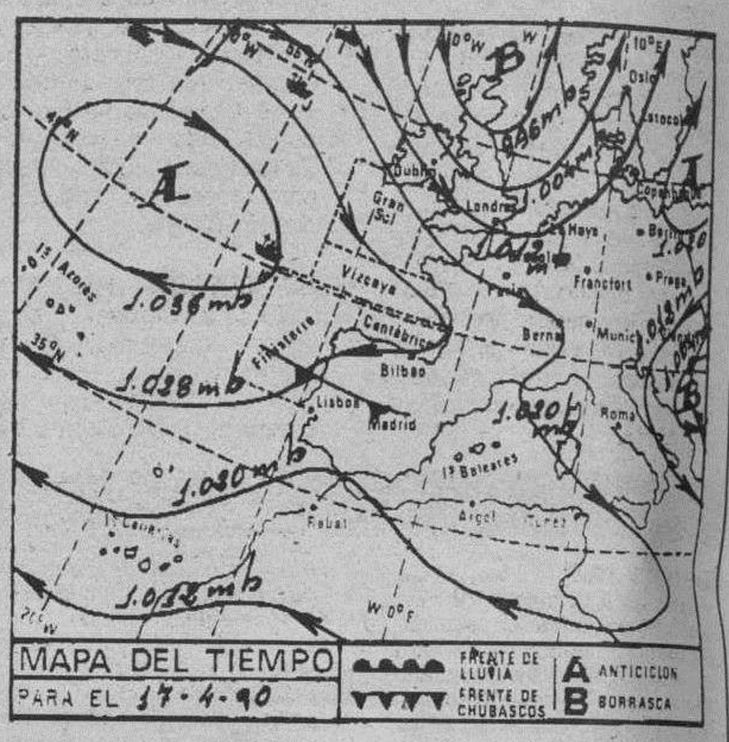

El tiempo para hoy

Cielo nuboso o muy nuboso, con precipitaciones, por la mayor parte del tercio septentrional de la Península y, al final, en el Norte de las Baleares. De todos modos serán más frecuentes las precipitaciones en el extremo oriental del Cantábrico, alto Ebro y Pirineos. Nubosidad de evolución diurna, con riesgo de algún chubasco ocasional en las zonas montañosas, en el resto de la mitad septentrional peninsular. Intervalos nubosos en la región del Estrecho, Sudeste de la Península y Canarias. Poco nuboso, en general, en las demás regiones. Los vientos serán moderados del Noroeste en Cataluña y Baleares, del Nordeste en Galicia y Canarias y flojos a moderados, de dirección variable, en el resto de España. Las temperaturas no experimentarán cambios importantes.

Temperaturas a las 14 horas de ayer

Bilbao 12, Santander 13, Oviedo 10, San Sebastián 10, Vitoria 9, Pamplona 9, Logroño 12, León 10, La Coruña 12, Valladolid 11, Avila 8, Burgos 10, Soria 10, Zaragoza 16, Barcelona 20, Valencia 25, Madrid 14, Sevilla 23, Málaga 25, Cádiz 24, Palma de Mallorca 23 y Las Palmas de Gran Canaria 21.

Otras del resto de Europa

Amsterdam 8, Atenas 16, Berlín 11, Berna 9, Bonn 10, Bruselas 9, Copenhague 8, Dublín 10, Estocolmo 9, Frankfurt 9, Ginebra 9, Hamburgo 7, Lisboa 17, Londres 11, Milán 10, Niza 17, Oslo 8, París 9 y Roma 16.

Burgos de ayer

Hace 30 años

- Del DIARIO DE BURGOS de 17 de Abril de 1960

—Hoy, Domingo de Resurrección, culminan en Burgos, como en todo el Mundo, los actos de la Semana Santa. Al final de la misa en la Catedral, el Prelado impartirá la bendición papal.
—Pelota: Hoy, partido definitivo con el encuentro Burgos-Aragón.
—Y esta tarde, en Zatorre, Burgos-Hullera.
—La temperatura máxima de ayer fue de 14,6 grados y la mínima de 1,4.

Hace 60 años

- Del DIARIO DE BURGOS de 17 de Abril de 1930

—Se nombra alcalde de Aranda a don Francisco Blay Velasco. También se han publicado otros nombramientos de alcalde en diferentes localidades de la provincia.
—La temperatura máxima de ayer fue de 5,0 grados y la mínima de 0,0.

Hace 90 años

- Del DIARIO DE BURGOS de 17 de Abril de 1900

—La persona que la pasada Semana Santa perdió un rosario, puede pasar a recogerlo en esta Administración, previas las señas.
—Varios golfos han sido encerrados en los calabozos de la Inspección de Vigilancia. Se les encontró robando tabaco en la estación.
—Hoy se han repartido 197 raciones de la Tienda-Asilo.
—La temperatura máxima de ayer fue de 15,0 grados y la mínima de 4,0.

M.C.D 2018

CARTELERA

Cines

AVENIDA.— Hoy, 5,15, 7,45, y 10,30 (3.ª semana de éxito). Estreno simultáneo con las principales capitales de España. Tres Oscar de Hollywood **«Tiempos de gloria»**. Una de las grandes películas de la década **«Tiempos de gloria»**, Matthow Broderick, Denzel Washington, Cary Elwes y Morgan Freeman. **«Tiempos de gloria»**. Emocionante, espectacular, sorprendente, una película absolutamente maravillosa. Mayores 13 años.

CORDON.— (Cine de estreno. Teléfono 207037). 5,30, 8 y 10,30. Proyectamos la última película del cine español: **«¡Ay, Carmela!»**. Dirigida por Carlos Saura (es su última y más reciente creación), e interpretada por la tan traída y llevada Carmen Maura y el actor cómico Andrés Pajares, acompañados por Gabino Díez. **«¡Ay, Carmela!» era el nombre de una canción, ahora es una película de Saura. (Apta).**

CONSULADO.— Atención al horario y películas sesiones: 5 y 6,30 tarde. **«Los rescatadores»** de «Walt Disney». Un clásico de dibujos animados. Una maravilla para niños y mayores. Sesiones 8 y 10,30. Especial. Sigue en su 4.ª semana el gran éxito erótico de los 90. **«Orquídea salvaje»**. Nota: Para domingo y sucesivos, mirar cartelera.

GOYA.— (Su sala preferida). Hoy, horario: 5,15, 7,45 y 10,30 noche. Michael Douglas, Kathleen Turner, Danny de Vito. Una película de talla internacional. **«La guerra de los Rose»**. Conocerse y enamorarse fue todo uno... Casarse y divorciarse fue todo otro. Así empieza. **«La guerra de los Rose»**. La película que bate records de taquilla. Todos los públicos.

GRAN TEATRO.— Hoy, 5,30, 8 y 10,45, 2.ª semana y sigue aún con más éxito la última y más genial película de Steven Spielberg, **«Always» (Para siempre)**. Inolvidable y llena de ternura, donde el humor y la emoción se mezcla con espectaculares escenas de acción, **«Always» (Para siempre)**, con Richard Dreyfus, Holly Hunter, John Goodman y Audrey Hepburn (Todos). ¡El más grandioso estreno de actualidad en exclusiva! Ultimos días.

TIVOLI.— (El cine de estreno donde todo el año es temporada). 5,15, 8 y 10,30. Seguimos proyectando el film de Milos Forman: **«Valmont»**. Scop-color. Una película francesa, interpretada por Colin Firth en el papel de **«Valmont»**. Con Anette Bening, Meg Tilly y Fairuza Balk. **«Valmont»**... discutida, comentada, es para mayores 18 años.

Salas de arte

SALA ARLANZON. — De la Caja de Ahorros Municipal. Exposición de pintura de Sellaño. Hasta el 20 de Abril. Horas de visitas: laborables, de 12 a 2 y de 7 a 9. Festivos, de 12 a 2.

TAGRA. — Expone óleos Uriarte. Del 14 al 26 de Abril de 1990. Horas de visita: de 12 a 2 y 7 a 9 laborables. Festivos: de 12 a 2.

Salas de fiesta

COTON.— Vitoria, 56. Teléfono 207484.

DON JAVIER.— Vitoria, 142. Teléfono 213498.

PENTAGONO.— Conde Jordana, 2. Teléfono 202834.

LA FINCA.— Paseo Isla, s/n. Teléfono 234810.

BAMOS.— Calera, 10. Teléfono 234900.

DUETTO.— Avda. Sanjurjo, s/n. Teléfono 202834.

ROMA.— San Pablo, 4. Teléfono 265964.

ARMSTRONG.— Calle Clunia, 13. Teléfono 227266.

Varios

BIG BOLERA AMERICANA.— Cafetería, juegos recreativos, billares, ping-pong, etc. Abierta desde las diez de la mañana. Final Reyes Católicos.

RESTAURANTES

ALMUERZOS TONI. — Meriendas, cenas, menús variados, 650 pesetas. Especialidad en alubias con almejas, pimientos rellenos de merluza, rabo de buey, cazuelitas variadas. Almuerzos especiales de 9 a 12. Lunes cerramos. Regino Sainz de la Maza, 10. ☎ 272102.

ASADOR LOS TRILLOS.— Horno a la vista. Sólo cordero asado con ensalada, torta y jarro de vino de ribera. Para pinchar, chorizo a la brasa, morcilla, pimientos asados con anchoa y poco más. Alguna chuletilla a la brasa y cabecillas, los jueves, las cabecillas a 250 pesetas. También asamos para llevar. Estamos en El Hospital del Rey. ☎ 262877. Abierto todos los días.

CAMPING FUENTES BLANCAS. — Abierto todo el año. Especialidad en paellas y comida casera. ☎ 233481.

ASADOR CASA AZOFRA. — Asador restaurante. Especialidad en cordero asado al horno de leña. Asamos para llevar. Por encargo saborée nuestra olla podrida. C/. Hospital del Rey. Reserva mesas ☎ 205973.

LA VARGA. — Especialidad: entremeses y pescados. Carretera Madrid-Irun kilómetro 232. A 5 kilómetros de Burgos. ☎ 201640.

LA TABERNA DEL MAR. — Comer en el puerto, sin salir de Burgos. Pescadito frito, pimientos rellenos de merluza. Chipirones rellenos, ensalada, embutido ibérico, patés variados, chuletón, merluza plancha. En Regino Sáiz de la Maza, 5. ☎ 272720.

MESON DE LOS INFANTES. — Especialidades olla podrida, lentejas medievales, cochinillo asado. Corral de los Infantes. ☎ 205982.

MESON DEL VENA. — Dos menús diferentes de lunes a viernes, a 800 pesetas. Menú típico castellano. Sopa castellana, cordero asado con ensalada, postre del abuelo, vino de ribera 1.750 pesetas. C/ Alférez Provisional (frente Iberduero). ☎ 221551.

MESON LA PIEDRA. — Especialidades: carnes y pescados, cordero asado y paella de encargo, sabrosas cazuelitas. San Pedro y San Felices, 45. ☎ 268925. Cerramos lunes no festivos.

SAN AMARO.— Especialidad en carnes a la brasa, parrillada de pescado. Postres caseros. Carretera Valladolid, s/n. ☎ 201707.

SANTANDER. — Menús diarios 900 pesetas. Platos combinados. Especialidades: merluza rellena de salmón, escalopines marsala. Santander número 6 ☎ 230899.

TORRES. — Especialidad: cordero asado al horno de leña. Bodas, comuniones y banquetes. Esquina calle Vitoria número 228 (Gamonal). ☎ 220132.

LA CUEVA. — Especialidades sopa serrana, merluza donostiarra. Plaza Santa María, 7. ☎ 208671. Cerrado domingos noche.

RESTAURANTE GAMONAL.— Menú diario para comer como en casa. Gran variedad. Reserve su mesa en calle Vitoria, 191. ☎ 220036.

RESTAURANTE COPACABANA.— Especialidad en carnes y pescados. Miércoles: Olla podrida. Un menú diario de 600 pesetas. Avenida de la Constitución, 3. ☎ 227199.

RESTAURANTE «LA RIOJANA». — Especialidad de la casa: pimientos rellenos, lechazo asado, bacalao a la riojana. Cocina casera. Menú 730 pesetas. En Avellanos, 10. ☎ 206132. Burgos.

RESTAURANTE DE ANGEL. — Especialidad en pescados. Caza en temporada. Cocina castellana. Repostería casera. Tres menús diferentes diarios por 775 pesetas. Restaurante de Angel. 80 plazas. Fernán González, 36. ☎ 208608.

LA CABAÑA ARANDINA.— Donde es norma comer bien. Deléitese con las más variadas cazuelitas, tigres, bravas, calamares, pulpo, boquerones, morritos y la auténtica morcilla de Burgos, en calle Sombrería, 21. ☎ 261932.

CAFETERIA AVENIDA.— Totalmente reformada. Nueva dirección. Abierto desde las 7 de la mañana. Desayunos, almuerzos, comidas, cenas, banquetes, reuniones y comuniones. Cocina casera. Especialidad de la casa: Escalopines Avenida. Nos encontramos en Avenida del Cid, número 92 (junto al ambulatorio). ☎ 221022.

FONTANA DI TREVI.— El Paraíso de las delicias italianas en Burgos. Paté original de foi-gras, ensalada de mar, solomillo de jabalí en salsa de vino y ciruela, pasta fresca, postre Fontana, helado de producción propia, pan fresco todos los días, toda la variedad de vino italiano y menú sorpresa: 2.300 pesetas. Avenida del Vena, 6. ☎ 220874.

CAFE BAR EL YATE.— Ambiente serio y selecto. Especialidad de la casa: viernes, sábados y domingos, setas al capricho y champiñón al nuevo oleaje, acompañado de gambas, sepia, calamares y tigres. Meriendas a base de ensaladas combinadas, cecinas y jamones caseros, lomos, chorizo, lenguas ibéricas y quesos. Los productos de Obregón en calidad es la mejor. «Pruebe». Santa Clara, número 51. ☎ 264091.

BAR RESTAURANTE IBEAS.— Comidas económicas. Menús del día. Habitaciones. Bar Ibeas. C/ Candelas, 21. Gamonal. ☎ 220009.

HOSTAL LA TRUCHA.— Nueva apertura, en la localidad de Covanera. Regentado por la familia García Mata, ofrece a sus clientes sus mejores servicios en hospedaje, restaurante y bar. Trato respetuoso, amabilidad y simpatía. Precios económicos y especiales para camioneros y similares.

RADIOS

Radio Popular OM: 837 Khz.— 06,00: Onda pesquera. 07,00: Primera hora: Informativo. 07,25: Castilla y León. 07,55: Castilla y León. 08,20: Burgos noticia. 09,00: Protagonistas. 13,03: La rotonda. (Magazine). 13,30: Burgos deporte. 14,03: Burgos noticia. 14,15: Castilla y León. 14,30: Mediodía Cadena COPE. 15,35: El Compás. 16,05: Directamente Encarna. 20,00: Noticias de la tarde. 20,30: Castilla y León. 21,03: Popular deportivo. 21,30: Burgos-deporte. 22,03: El espejo. 23,00: Un día en España. 00,00: La linterna. 00,30: Sé que estás ahí. 03,00: Juntos en la noche. Cada hora: Boletines informativos. FM: 95,5 Mc. 06,00: Fórmula COPE. 23,00: Ponte guapo. 01,00: Conexión programa nacional. Cada hora: Boletines informativos.
Local: 08,00, 15,00, 20,00
Deportes: 09,00, 21,00.

Antena 3 de Burgos 94.3. F.M.: Stéreo. 6,00: El primero de la mañana. 8,30: El primero de la mañana, edición local. 9,00: El primero de la mañana, especial reportajes. 11,35: Viva la gente divertida. 12,05: «Viva la gente de Burgos». 14,05: Antena de Castilla y León. Informativo regional. 14,15: Informativo local. 14,33: Viva la gente del deporte. Edición local. 15,05: Viva la gente de Burgos. 16,00: Viva la gente de la tarde, con los espacios: Informativo de la tarde, viva la gente de la tertulia, viva la gente que pregunta, viva la gente que empieza y viva la gente del cole. 19,05: Antena de Castilla y León. Informativo regional. 19,15: Informativo local. 19,33: Los 33 de Antena 3 (edición local). 20,05: Viva la gente de la música. 20,33: Gomaespuma. 21,33: La salud es lo que importa. 22,30: Hora cero. 24,00: Supergarcía en la hora cero. 1,30: Polvo de estrellas. Justo al finalizar Supergarcía. 4,00: Gomaespuma (repetición). 5,00: Supergarcía (repetición). Noticias a las horas en punto y a las medias.

Radio 80 Serie Oro. (97.1. MHz). — Veinticuatro horas de la mejor música con las 2.000 mejores canciones de las tres últimas décadas.

RNE Castilla y León RNE-1: «El portal 34», programa regional, emisión O.M.-684, de 13,05 a 13,30 h., de lunes a viernes. RN-1: «Club de campo», emisión O.M.-684, de 13,05 a 13,20 h., sólo sábados. RNE-4: «El portal 34», programación regional, emisión F.M.-93,55, de 13,05 a 13,30, de lunes a viernes. RNE-4: «Club de campo», emisión F.M.-93,55, de 13,05 a 13,30 h., sólo sábados. RNE-4: «Qué será, será», emisión F.M.-93,55, de 19 a 20 h., de lunes a viernes. RNE-4: Magazín regional «Ahí te duele», emisión F.M.-93,55, de 9 a 11 h., de lunes a viernes. Emisión regional, programa que dará comienzo a partir del día 9. RNE-5: Magazín local «Como te lo cuento, hotel cinco estrellas», emisión O.M.-1.503, de 9,30 a 13 h., de lunes a viernes. RNE-5: Informativos locales, de lunes a viernes: 9,10 a 9,20 h., 13,45 a 14 h., 19,05 a 19,30 h., sábado: 8,45 a 9 h., 13,45 a 14 h. RNE-5: Programa deportivo «Libre directo», de lunes a viernes, de 15 a 15,30 horas, sábados y domingos, de 14,30 a 15 h., emisión O.M.-1.503.

Radio Castilla-SER O. M. 1.584 Kc. — 6,00: Matinal SER, con información a las 7,20, 7,50 y 8,40. 9,00: Hoy por hoy, con Iñaki Gabilondo. 12,30: Magazine local. 14,00: Informativo hora 14. 15,05: Programa deportivo local. 16,05: Programa musical. 17,00: El sermón, con Angel Casas. 19,05: Magazine local. 20,00: Informativo hora 20. 21,05: Sorteo ONCE. 22,00: Coplas de mi SER. 23,00: Hora 25. 00,00: El larguero. José Ramón de la Morena. 1,00: La ventana indiscreta. 4,00: De la noche a la mañana. A todas las horas informativo SER.

Radio Castilla-40 Principales (89.1 MHZ). Programación durante 24 horas.

Diario de Burgos

C/. San Pedro de Cardeña, 34

Diario de Burgos

Se vende en el día en:

ARANDA DE DUERO

- Victorino Calvo. Kiosco.
- Kiosco Angulo. Plaza Virgencilla, s/n.
- Florencio Fernández. Av. Castilla, 8.
- Kiosco «El Pito», Av. de los Caídos, s/n.
- Kiosco Polígono Residencial. Plaza Mediterráneo, s/n.
- Kiosco Avelino. Comandante Requejo, 5.
- Kiosco Santa Catalina (Junto a la Parroquia), Av. Burgos, s/n.
- Estación de Servicio Tamaca. Avda. Castilla.
- Juan Martínez. Estación Autobuses.
- Pilar Alvarez. Avda. Luis Mateos, 1.

MIRANDA DE EBRO

- Pilar Narro Bravo. Comuneros de Castilla, 5.
- Pilar García de Albéniz. Kiosco. Carretera Logroño, 7.
- Purificación Zubizarreta Cañas. Estación, 48.
- Biblioteca Estación. Andén Norte.
- Librerías de Estación ff.cc. (Z.B.).
- Celestina Garrido. Kiosco Prensa. C/. Estación.
- Celestina Garrido. Venta de Prensa. C/. Vitoria, 19.
- Librería Malfaz. San Agustín, 3.
- Librería Erri. Real Aquende, 57.
- Juan F. Figuero. C/. del Río, s/n. Kiosco.
- Antonia Garrido. Librería. Real Allende, 26.
- José Ramón Aliende Ríos. Kiosco Prensa. C/. Francisco Cantera. Esq. Alfonso VI.
- Manuela Resa Martínez. Alfonso VI, 56.
- Antonio Crespo. Ctra. Logroño, esquina Las Conchas, junto iglesia. Kiosko Prensa.
- Inés Merino. Plaza Prim. Kiosco.
- Hotel Tudanca.
- Vicente Rojo. Ramón y Cajal, 2.

MADRID (13,30 h.)

- Gta. Ctro. Caminos-Sta. Engracia.
- Agustín de Foxá-Pl. de Castilla.
- Pl. Cuzco-P.º de la Castellana.
- Concha Espina, 6 (Estadio S. Bernabéu).
- Cibeles-P.º del Prado.
- Cibeles-Pasaje.
- Alcalá, 50.
- Pl. de las Cortes.
- Alcalá, 39.
- Alcalá 185.
- Sol, 1.
- Sol, 11.
- Sol, 13.
- Mayor, 5.
- Pl. de Isabel II (Opera).
- Quintana, 19.
- Princesa, 65.
- Princesa, 56.
- Gran Vía, 39.
- Gran Vía, 38.
- Montera-Gran Vía.
- Pta. de Alcalá, 2.
- Goya, 63.
- J. Hurtado de Mendoza-Dr. Fleming.
- Pl. de España, 2.
- P.º del Prado, 20.
- Alenza, 20.
- Plaza Santa Bárbara.

LOGROÑO

- Jesusa Fernández, Kiosko Rosaleda.
- Pedro Uruñela Nieto. Muro del Carmen, 2.

BILBAO

- Librería J. Guinea. C/. Elcano, 25.

BARCELONA (19,30 h.)

- Kiosco Estación Renfe (Sants).
- Kiosco Plaza Universidad. Aribau.
- Kiosco Cataluña. (Frente al Corte Inglés).
- Kiosco Puerta del Angel. (Frente Galerías).
- Kiosco Ramblas. C/. Carmen.
- Kiosco Ramblas. C/. Hospital.
- Kiosco Paseo de Gracia. Diagonal.
- Kiosco Paseo de Gracia. Provenza.
- Kiosco Paseo de Gracia. Diputación.
- Kiosco Plaza Urquinaona.
- Kiosco Riera Blanca, 4. (Frente Nou Camp).

VALLADOLID

- Plaza Mayor (frente a Club del Fumador).
- Plaza de España (Banco).
- Huerta del Rey (calle José Luis Arrese).
- Paseo de Zorrilla (Corte Inglés).
- Paseo de Zorrilla (iglesia de San Antonio).
- Estación del Ferrocarril.
- Universidad.

Diario de Burgos

Fundado en 1891

Medalla de Oro de la Ciudad

DECANO DE LA PRENSA BURGALESA

Edita: DIARIO DE BURGOS, S. A.

Presidente y Gerente: Angel León Albarellos

Director: Vicente Ruiz de Mencía
Redactores Jefes: Juan José Calleja López
Antonio José Mencía Gullón (adjunto).

Redacción.— Ana Isabel Angulo E tefanía (jefe sección), Roberto Granja Albarellos, Alfonso Salgado Espinosa, Javier Salgado Espinosa, J. Angel Gozalo Antón, José Luis Saiz Santos, Mery Varona Rojas, Inmaculada Pascual Navarro, Guillermo Alonso Balbás, Ricardo Ruiz Nebreda, Jaime Valdivielso Carcedo y Elena Moreno Jordana. *Fotografía:* Lorenzo Matías Rodríguez y Angel Ayala Fraile.

Delegación Aranda de Duero: M.ª Aurora Lázaro Muñoz, C/. Hospicio, 16, bajo C. ☎ 505917.

Delegación Miranda de Ebro: M.ª de los Angeles Crespo Sánchez, Ronda del Ferrocarril, 77, 4.º B. ☎ 314620. Salvador Moneo, C/. Logroño, 1. ☎ 311761.

Administrador Gral.: Gonzalo Albarellos Carrascal

Dpto. Publicidad y Relaciones Públicas: Mariano González Hernando
Producción: Javier Gutiérrez González
Dpto. Distribución y Ventas. Jesús López Pérez.
Regente y Coordinador Talleres: Gonzalo Bárcena Alonso

Redacción, Administración y Talleres: San Pedro de Cardeña, 34. 09002-Burgos. Red. ☎ 267280. Adm. ☎ 268375 - 265768. Télex 39703. Fax 268003. Apartado de Correos, 46.- C. P. 09080. Depósito Legal BU-5-1958.

M.C.D 2018

Diario de Burgos

A los 84 años, falleció Greta Garbo «la Divina», en el «New York Hospital» de la isla de Manhattan

Nueva York (Efe).– La legendaria actriz sueca Greta Garbo, que residía en Estados Unidos desde 1941, falleció a últimas horas del pasado domingo en Nueva York, a los 84 años de edad, informó el portavoz del hospital donde se encontraba ingresada. "El New York Hospital anuncia con dolor la muerte de Greta Garbo", informó en un escueto comunicado el portavoz del "New York Hospital", Andrew Banoff, que a petición de la familia de la actriz no dio más detalles.

La estrella cinematográfica será enterrada en la más estricta intimidad, añadió Banoff.

Desde hace bastantes años vivía sola en un gran apartamento en la parte Este de Manhattan, no lejos del hospital donde ha fallecido.

Greta Garbo, nacida en Suecia y nacionalizada norteamericana, protagonizó en los años 20 una fulgurante carrera cinematográfica, que la convirtió en una de las estrellas más cotizadas del cine mudo y llevó a algunos críticos a definirla como la mejor actriz de la historia.

La actriz, intérprete de filmes históricos como "Ninotchka" y "La Reina Cristina de Suecia", puso fin a su carrera profesional en 1941, cuando disfrutaba de enorme popularidad en todo el mundo.

Ese mismo año fijó su residencia en Nueva York y a partir de entonces protagonizó escasas apariciones en público, siempre celosa de su intimidad.

La actriz nació el 18 de septiembre de 1905 en Estocolmo bajo el nombre de Greta Gustafsson, hija menor de Karl Gustafsson, un jornalero sin ninguna preparación.

Tras interpretar varias películas en su país de nacimiento a las órdenes del director Mauritz Siller, la Garbo se trasladó en 1925 a Hollywood, donde permaneció el resto de su carrera cinematográfica.

A los 84 años falleció la Divina Greta Garbo, a la que vemos aquí junto a Robert Taylor en un fotograma de una de las películas que más fama y celebridad le reportó: «La dama de las Camelias». Foto DB. Archivo.

Semblanza biográfica

Madrid (Efe, Documentación).– La actriz, cuyo nombre auténtico era Margreta Lovissa Gustafsson, nació el 18 de septiembre de 1905 en Estocolmo.

Su excelente capacidad para interiorizar una situación elevó todos los melodramas, las películas pseudohistóricas y comedias ligeras en que intervino.

Tercera hija de una familia humilde, trabajó muy joven como ayudante de peluquería y dependienta en los grandes almacenes "Bergstrom".

La ocasión de introducirse en el cine le llegó al presentarse a unos cortos publicitarios y cuando, en 1922, realizó una película con Erik A. Petschler.

"Pedro y el Vagabundo", aunque era una película mediocre, le condujo posteriormente a su descubridor, el realizador finlandés Mauritz Stiller. Con él, su film "La Leyenda de Gosta Berling" (1923) y el aprendizaje logrado en la Real Academia de Arte Dramático de la capital sueca el mito estaba a punto de nacer.

Por entonces la Metro Goldwyn-Mayer hizo una oferta a Stiller para ejercer como profesional en Hollywood. El director europeo puso como condición llevar consigo a Greta Garbo, que aceptó sin dificultad esta oportunidad en vista de la decadencia del cine escandinavo, y así, el 6 de julio de 1925, llegó a Nueva York.

En EE.UU. se convirtió en estrella cinematográfica y logró gran popularidad durante la década de los años veinte y treinta, durante las que cautivó a los amantes del cine por su especial talento y fotogenia. Interpretó más de 25 películas.

Sus dos primeros filmes en Hollywood fueron "El Torrente" (1926), de Monta Bell, basado en la novela del escritor español Vicente Blasco Ibáñez, y "La Tierra de Todos" (1927), de Stiller.

A este último le siguieron en ese mismo año "El Demonio y la Carne", de Clarence Brown, y "Ana Karenina", de Edmound Goulding.

"La Mujer Divina" (1928), que en principio iba a ser un homenaje a la también actriz Sarah Bernard, fue en realidad un montaje en torno a su figura, a partir del cual se conoció a Greta Garbo como "la Divina".

El 4 de agosto de 1928 estrenó "La Dama Misteriosa", de Fred Niblo, y el 8 de noviembre fallecía en Suecia su protector.

La llegada del sonoro

Con su voz grave y atormentada Greta superó en "Anna Christie" (1930), de Clarence Brown, la difícil prueba del cine sonoro y, en "Ninotchka" (1930), de Ernst Lubitsch, demostró que poseía una vena cómica capaz de entusiasmar al público.

En 1931 rodó "Mata-Hari", de G. Fitzmaurtice y, un año después, "Gran Hotel", del antes citado Goulding.

Tras un largo viaje por Europa, la Garbo regresó a los estudios hollywoodenses con un contrato millonario (250.000 dólares por película) e interpretó "La Reina Cristina de Suecia", bajo la dirección del ruso Rouben Mamoulian.

"Margarita Gautier" (1936), de George Cukor, le valió el premio de la crítica neoyorquina por segunda vez consecutiva y la nominación para el "Oscar" de Hollywood, que nunca ganó.

Su última película, "La Mujer de las Dos Caras" (1941), constituyó un rotundo fracaso.

El Gavilán

Tiempo de jueces

J-2

Hubo un tiempo en que ser torero era la máxima cumbre a la que se podía aspirar. Luego los deportes de la era moderna fueron desplazando estas predilecciones y así se iban pasando el bártulo de las famas el futbolista, el tenista, el golfista... Al gentío le gustaban estas actividades, digamos, musculares. No se han perdido del todo estos gustos, pero a la era del deporte le sucedió entre nosotros la de la euforia política. Duró poco. Era previsible. Ser líder cuesta cautiverios y luego años casi *incontables* para sustituirle. Se vio que rentaban más otras profesiones. Y así fue. Hubo un tiempo —todavía subsiste— en el que en el olimpo-olimpo sólo estaban los banqueros. Por las faldas de este monte ensayaban día tras día unas cuantas docenas de yupis con facha de ejecutivos... Lamieron algunas mieles de aquellas alturas. Ahora, sin embargo, estamos en pleno tiempo de jueces. Hay como una fiebre por asomarse al balconcillo de las declaraciones: se atusan los bigotes, se acicalan los rostros... y a la pantalla de televisión. Se deben saber si no el centro del mundo sí los poseedores de la verdad. Lástima que quieran ostentarla tanto.

MUEBLES evelio
General Yagüe, 32

Bono Loto

3 - 9 - 23 - 30 - 34 - 36

Complementario **32**

Reparto de premios

1.ª	Categ.	(6 aciertos) 1 acertante a	19.113.267
2.ª	»	(5 ac. y comp.) 0 acertantes	
3.ª	»	(5 aciertos) 77 acertantes a	268.910
4.ª	»	(4 aciertos) 5.166 acertantes a	3.083
5.ª	»	(3 aciertos) 108.520 acertantes a	220

Bote acumulado de 156.555.275 pesetas.

Resultado del sorteo de la bono loto correspondiente al domingo

Reparto de premios

1.ª	Categ.	(6 aciertos) 0 acertantes	
2.ª	»	(5 ac. y comp.) 1 acertante a	7.167.475
3.ª	»	(5 aciertos) 67 acertantes a	202.068
4.ª	»	(4 aciertos) 4.441 acertantes a	3.587
5.ª	»	(3 aciertos) 84.083 acertantes a	284

Mesa-Madero

Mañana, miércoles en Diario de Burgos

Cine Video Televisión y motor

M.C.D 2018