Diario de Burgos

FUNDADO en 1891

MARTES, 19 DE AGOSTO DE 1975
PRECIO DEL EJEMPLAR
OCHO PESETAS
AÑO LXXXV. — N.º 26.049
DEP. LEGAL: BU-5-1958

EMPRESA EDITORA:
DIARIO DE BURGOS, S. A.
DIRECTOR:
ESTEBAN SAEZ ALVARADO

REDACCION, ADMINISTRACION Y TALLERES:
SAN PEDRO DE CARDEÑA, 34
DELEGACION ADMINISTRACION. VITORIA, 13
TELFS. { REDACCION: 201280
ADMINISTRACION: 207148-49
DELEGACION ADMON.: 202852

APARTADO DE CORREOS N.º 46

AYER, A MEDIODIA LLEGO AL PAZO DE MEIRAS EL PRINCIPE DE ESPAÑA

Almorzó con el Jefe del Estado, permaneciendo toda la tarde en la residencia veraniega del Generalísimo

La Coruña (Cifra). — Su Excelencia el Jefe del Estado, Generalísimo Franco, a quien acompañaban su esposa, sus hijos, los marqueses de Villaverde y sus nietos, los señores de Ardid, llegó a La Coruña en automóvil, procedente de su residencia veraniega del Pazo de Meirás, sobre las dos menos cuarto de la tarde del domingo.

El Caudillo y esposa y acompañantes, que a su llegada al Real Club Náutico coruñés, fueron saludados por las autoridades, se trasladaron al yate "Azor", fondeado en la bahía coruñesa, a bordo del cual almorzaron. Posteriormente, el yate "Azor" se hizo a la mar.

El Generalísimo Franco, en el trayecto que recorrió el automóvil en el que viajaba hasta el Náutico coruñés, fue aclamado por numerosas personas que se habían estacionado a lo largo de la calzada y en las proximidades del Náutico.

LLEGADA DEL PRINCIPE DE ESPAÑA

La Coruña (Cifra). — Su Alteza Real el Príncipe de España, Don Juan Carlos de Borbón, llegó a La Coruña minutos antes de la una de la tarde de hoy. Procedía de Palma de Mallorca, desde donde hizo el viaje a bordo de un avión tipo "Mystere", de la Subsecretaría de Aviación Civil, que tomó tierra en el aeropuerto de Alvedro hacia la una menos cinco minutos.

Desde el aeropuerto emprendió viaje, por carretera con dirección al Pazo de Meirás, residencia veraniega del Jefe del Estado, acompañado por el ministro de Marina, que lo había recibido.

A su llegada a Meirás, fue recibido por el propio Generalísimo, su esposa, doña Carmen Polo de Franco y su hija, la Marquesa de Villaverde.

El Jefe del Estado y el Príncipe almorzaron en el Pazo, en que ambos han permanecido por la tarde. La estancia del Príncipe en Meirás, durará, al parecer, hasta pasado mañana. miércoles, día 20.

JORNADAS DE ARIAS

El Grove (Pontevedra) (Cifra). — El presidente del

(Pasa a la página 13)

EL JEFE DEL GOBIERNO PORTUGUES QUIERE APOYARSE AHORA EN LA INTERSINDICAL PRO-COMUNISTA

BODA EN LA CLINICA

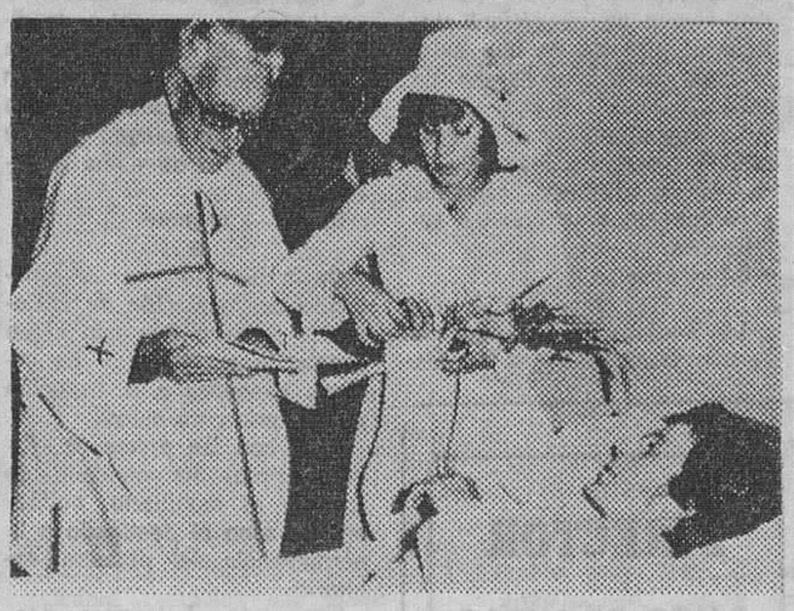

Bilbao. — Aunque con la pelvis y un brazo escayolado, producto de una caída desde una altura de 40 metros, Tomás Fidalgo, de 20 años, ha contraído matrimonio con su prometida, María García María. La ceremonia se celebró en la clínica de San Eloy de la localidad vizcaína de Baracaldo
(Telefoto CIFRA GRAFICA)

Dramático llamamiento de Spínola en carta abierta dirigida a Costa Gomes

Lisboa (Efe). — El jefe del Gobierno portugués, Vasco Gonçalves, que está siendo objeto de fuertes críticas por parte de amplios sectores del país, lanzó hoy una campaña encaminada a conseguir el apoyo de la opinión pública y poner fin a las críticas que contra él se formulan, según informa la agencia "United Press".

Un portavoz del primer ministro anunció que el primer paso en esta campaña será la presencia personal de Vasco en la concentración de la intersindical convocada para esta noche en el distrito lisboeta de Almada, donde el

(Pasa a la página 12)

SECUESTRADO

Estocolmo. — Fotografía de archivo del ministro de Agricultura de Angola, Mateus Neto, secuestrado el pasado viernes, cuando se dirigía al aeropuerto de Luanda.
(Telefoto CIFRA GRAFICA)

LA LEY ANTI-TERRORISMO, AL CONSEJO DE MINISTROS DEL VIERNES PROXIMO

Se da por seguro que la normativa revestirá la forma de decreto-ley para que entre en vigor en el menor tiempo posible

Madrid (Cifra).— El proyecto de decreto-ley contra el terrorismo, será uno de los temas estudiados por el Consejo de ministros del próximo día 22 en La Coruña, según ha podido confirmar «Cifra» en fuentes competentes.

Dicha norma fue anunciada por el presidente del Gobierno, Carlos Arias, en su última alocución a las Cortes y, desde entonces, un grupo de importantes juristas ha venido trabajando en la preparación del texto. El anuncio fue hecho en el pasado mes de Junio, por lo que constituye un auténtico «record» la capacidad de reacción del Gobierno para responder a la escalada terrorista de los últimos meses.

La necesidad de nuevas normas para combatir al terrorismo, ha sido solicitada unánimemente por los medios de información, así como por numerosas entidades públicas e incluso personas privadas, que se han dirigido al Gobierno en dicho sentido.

Según parece, el proyecto de decreto fue uno de los temas abordados durante la reciente reunión de trabajo celebrada por el presidente do, en el Pazo de Meirás. Por otra parte, se da por seguro que la normativa revestirá la forma de decreto-ley, ya que tanto la materia que contempla, como los últimos actos terroristas registrados en el país, justifican plenamente la aplicación del criterio de urgencia. previsto en la ley de Cortes.

(Pasa a la página 13)

EL 14 DE SEPTIEMBRE «DIA DE LA MUJER»

Será promovido por el Vaticano en el marco del Año Santo

Ciudad del Vaticano (Efe).— El "Dia de la mujer", promovido por el Vaticano en el marco de la celebración del Año Santo y en coincidencia con el Año Mundial de la Mujer, será celebrado el 14 de Septiembre. El día elegido coincide con el de la canonización de la beata estadounidense Elisabetta Anna Baylaey, viuda de Seton, fundadora de la Congregación de las Hermanas de la Caridad de San José en América.

QUINTILLIZOS

Dallas (Tejas). — Los quintillizos Davis y sus padres, posan para el fotógrafo, por primera vez desde su nacimiento, registrado el día 18 del pasado mes de Julio. Los orgullosos padres, Jerry y Debbie Davis, de Leweisville, sonríen junto a sus hijos, de izquierda a derecha, Chista, Cassey (el único niño), Chanda, Charla y Crelsa
(Telefoto CIFRA GRAFICA)

El ministro del Ejército presidió el entierro del teniente de la Guardia Civil asesinado el sábado

Reuniones de católicos y protestantes en busca de un acuerdo para Irlanda

Voladura de un tren militar israelí por un comando palestino

M.E.C.D. 2017

POSTAL

DE DOMINGO A MARTES

YA tiene Agosto doblada la espalda, un Agosto que, lo mismo que le pasó a su predecesor, ha sido tan cálido que no lo recuerda ni el más viejo del lugar. Aunque tampoco es como para ponerse así. Al fin y al cabo, la obligación de todo verano que se precie es la de meterse en calores.

En estos momentos no tenemos a mano las últimas cifras que, llenas de luto, han de venir de la carretera. Ojalá los cálculos nos fallen y tengamos que venir con la alegría de que todo se redujo a un estudiante herido levemente y al atropello de un rebaño de ovejas, con tres reses muertas y cuatro heridas. Ya decimos que ojalá, pero la experiencia **nos ha venido enseñando a no confiar demasiado en las primeras noticias sobre este extremo, sobre todo a raíz de un fin de semana tan largo como el que acaba de pasar.**

Y pasando a otro lado: tomó posesión de su cargo de superior de los jesuitas el P. González Vallejo. Estuvo presente en el acto el superior de Castilla.

Nuestras autoridades, bueno, concretamente el alcalde y el presidente de la Diputación, estuvieron en San Sebastián, invitados a la jornada de confraternización de las provincias. Nuestro capitán general **ya estaba y sigue en la capital donostiarra.**

Por lo visto existe un ánimo decidido en torno a que terminen las causas que llevan camino de organizar la locura colectiva de todo Burgos. Eso está muy bien. Dar en loco no debe ser plato de buen gusto. Y que dé en la enfermedad toda la ciudad, parece que debe ser peor. Bueno, pues que para principios de Septiembre comienzan las obras de la "Ronda II" algo así como el remate de la circunvalación de la ciudad. Bueno, casi el remate. Si las cosas siguen el buen camino que llevan, a lo mejor tenemos lo que se llamaría "Ronda II". Si las cosas, sobre todo algunas, consisten en tener cierto grado de paciencia, aspecto en el que los burgaleses hemos dado ya lecciones. Enhorabuena a todos.

Algunas autoridades han comenzado o van a comenzar sus vacaciones. "La Hoja" daba la noticia del descanso en tierras asturianas del señor arzobispo y de los proyectos de nuestro alcalde. El descanso es necesario. Que disfruten de él.

Por lo demás, el domingo olía a fiesta hasta la capital. Es lógico. Estaba un poco contagiada de toda la alegría de mucha provincia, donde se remataban las fiestas de Nuestra Señora y San Roque. Hubo gente en la ciudad, a pesar de los primeros cálculos. Claro que ahora se nos aclara que nunca tuvo Burgos toda la afluencia de veraneantes que ha tenido este año. Todo tiene su explicación y, por ese lado, aquí nos sentimos felices.

Por lo demás sigue la vida. Un poco cálida ella, pero no eche usted los grados a eternidades porque el invierno está en camino. No es venir con pesimismos, es simplemente tratar de dar con un poquito de alivio al calor e invitarle a tomar recuerdos para el tiempo que se avecina. Por lo demás, mañana será otro día.

BURGENSE

Quisicosas

¡Cuidado con los «Seat» - 124!

Este tipo de coches atrae a los ladrones más que las moscas al cuerpo o la abeja al panal.

Desde hace tiempo les da a los «cacos» por sustraer automóviles de esa marca, especialmente los estacionados en las plazas periféricas de la Catedral; incluída la Llana de Afuera.

Casi todos los días hay denuncias de robo de coches.

Ojo al parche.

●

El mes próximo los autobuses urbanos de la línea de SESA volverán a salir de la plaza de Miguel Primo de Rivera (léase la del monumento al Cid), en lugar de la calle de La Merced.

La modificación se hizo para no aumentar la complicación del tráfico, pero tan pronto ceda el veraneo y vaya tornando a su normalidad la circulación «foránea», se restablecerá el orden.

●

También habrá mejora del servicio de autobuses urbanos a Villímar —hace unas semanas se hizo un viaje exploratorio o de reconocimiento hasta las nuevas viviendas— pero se necesitará mejorar el circuito ya que existe una parte que carece de salida.

La nueva vecindad —la estable— necesitará también a la mayor rapidez escuelas para los niños, y cabinas telefónicas.

En ello se está.

●

Los vecinos de las casas de Fernán González —las de los números del 24 al 56—, padres y madres de criaturas piden por favor a la Policía municipal que vigile dicho trayecto lo antes posible porque —dicen— hay muchas cuadrillas de chicos y jóvenes sentados en las aceras y portales que no dejan pasar a las personas mayores y niños pequeños y necesitan obligarles a que se levanten «por las malas».

Desagradable.

●

Refiere la vecindad antes aludida que el pasado día 7, por la tarde, sobre las ocho de la tarde, hubo un accidente en aquel lugar debido a las motocicletas que suben y bajan a gran velocidad, conducidas por jóvenes —ellos y ellas— y se atropelló a un niño de cinco o seis años al que causaron heridas en la cabeza de gran importancia.

●

Y los vecinos preocupados ruegan a la Policía municipal que vigile la calle de Fernán González lo más pronto posible y sitúen discos de limitación de velocidad para subir y bajar ya que —añaden— esta calle se ha convertido de un tiempo a esta parte con «motos» y cuadrillas en un centro de diversión y si quieren matarse los «campeones» que vayan a las pistas de moto cross «pero que no vengan aquí a matar a nuestros niños y ancianos».

S.O.S. ...urgente.

●

Burla burlando se va renovando la instalación de la Casa de Socorro que aún sigue prestando servicios a los vecinos apegados a la tradición de las primeras curas.

Pero con las prisas el «Excelentísimo» ha olvidado de renovar el mobiliario no sanitario, sino el destinado a la permanencia del personal sanitario.

Los viejos butacones desdicen de lo demás.

Hay que sustituirlos pues algunos están rotos y desacreditan a la Casa de Socorro y a la ciudad.

●

La noticia del día, en el orden cinegético, es la escasez de codornices advertida en las provincias donde ha sido abierta la «media veda» en la semana anterior.

Pero como contraste a tal hecho, hemos de registrar que ayer, en plena Avenida del Cid, apareció un pollo de perdiz, hermoso, que se posó sobre el toldo de un moderno comercio. ¿Es que abundan tanto estos ejemplares que se dejan ver en pleno casco urbano?

Lo más probable es que estuviera en algún domicilio próximo a aquel lugar y consiguió escapar, aunque por poco tiempo, pues en seguida fue capturado de nuevo por una persona que allí se encontraba trabajando.

Martinillos

Campoamor - Club

LA BARRA AMERICANA MAS SELECTA Y ACOMODADA

Donde la distinción de nuestros clientes es la garantía del ambiente

— AIRE ACONDICIONADO —
PADRE SILVERIO
ZONA RESIDENCIAL EL CARMEN

OASIS - CLUB

LA NUEVA BARRA AMERICANA

Siempre será Vd. bien acogido porque su presencia nos es muy grata

CARRETERA CARDEÑADIJO, KM. 3,5
TELEFONO 205929

DIRECTOR

AUTO-ESCUELA

INTERESA
EN BILBAO

Escribir al número 6.449. Apartado 1.264. Bilbao.

SEÑORITA PARA BOUTIQUE

- Joven y buena presencia.
- Sentido de moda actual.
- Ponderado criterio selectivo.
- Responsabilidad en el trabajo.

GARDEN

Plaza Primo de Rivera, 6. Teléfono 20 69 90
Presentarse de 7 a 8 a Sr. González
(Oferta número 14.654)

EXPOSICION DE ARTE

TAGRA

VITORIA, 13
Teléfono 202852

OLEOS DE

CAMPO CORTAZAR

Del 12 al 22 de Agosto
Horas de visita:
Laborables de 12 a 2 y de 7 a 9.
Festivos: de 12 a 2
ENTRADA LIBRE

SALA DE FIESTAS

LA CARACOLA

— PRESENTA —

AL GRAN INTERPRETE DE LA CANCION MEJICANA

CHARRO LORRIS

(DEBUT)

LA MAS FABULOSA SUPER-VEDETTE ARGENTINA
GILDA MAS
LA GRACIA Y EL DUENDE DE ANDALUCIA PERSONIFICADO EN
JUANITO DIAZ
Y SU TRIO
NURIA NELT
INTERPRETE DE CANCION SUDAMERICANA
SABELLA
CANZONETISTA DE ESPAÑOL
Y COMO SIEMPRE, UN DESTACADO PLANTEL DE VEDETTES
PASE DE ATRACCIONES A LA 1,30
A 200 METROS DE PISCINAS MUNICIPALES. — TELEFONO 221091

TELEVISION ESPAÑOLA

MARTES

14,00	Programa regional simultáneo.
14,31	Aquí, ahora.
15,00	Telediario.
15,30	Dibujos animados.
15,50	Pipi Calzaslargas.
16.15	Concierto para violín y orquesta.
20,01	Para los pequeños.
20,05	3 programas 3
20,30	Los primeros Churchills.
21,30	Telediario.
22,00	Pasos en la niebla (1955).
23,55	Ultimas noticias.
24,00	Reflexión.

MIERCOLES

14,00	Programa regional simultáneo.
14,31	Aquí, ahora.
15,00	Telediario.
15,30	Dibujos animados.
15,50	Vikie el vikingo.
16,15	Los tesoros del Museo británico.
20,01	Mundo indómito.
20,30	La línea Onedín.
21,30	Telediario.
22,00	Carol Burnett.
23,00	Napoleón.
23,55	Ultimas noticias.

Emerson

El televisor del futuro

COMERCIAL VELO MOTO

Lea Vd. siempre

DIARIO DE BURGOS

M.E.C.D. 2017

NUESTROS COLABORADORES

LA VUELTA POR EL EXTRANJERO

Por Rodrigo RUBIO

LASTIMA que estas cosas nos apetezcan ahora, cuando la bolsa de cada cual anda un tanto resentida. Pero es que aficionarse a lo grande es algo a lo que todos estamos dispuestos, en este tiempo en el que hemos tenido un aprendizaje hacia lo muelle.

Me refiero a eso que ahora tanto se oye: «Yo, este año, quiero darme una vueltecita por el extranjero». Y es verdad. Muchos lo dicen y lo hacen. El decirlo, antes de realizar la tal vuelta, queda muy bien, entre las amistades, los compañeros de trabajo, y demás relaciones. Luego, cuando ya se dio la vueltecita, para qué. Entonces hay mucho tema para comentar, o para hablar, porque el que está enfrente, si no ha salido, qué va a decir.

Hasta hace unos poquitos años, decir que uno iba a Torremolinos o a Benidorm, era ya mucho tirar por alto. Porque esos eran puntos muy cotizados, muy solicitados, de moda en el mundo entero.

Pero ahora, a nosotros han empezado a entrarnos otras aficiones. El que tiene su apartamentito, o su chalé (más el del chalé), va y viene, se pasa un tiempecito en esta propiedad de recreo, pero se reserva unos días para salir de viaje.

—Este año queremos darnos una vueltecita por el extranjero.

Algunos dicen «queremos salir por Europa», y entonces parece, de verdad, por reconocimiento propio, que España no está en Europa, y que nos disponemos a recorrer otro continente.

Hay quien, tirando por lo mucho, se llega hasta Portugal, que también es extranjero, naturalmente (y quizás ahora más que nunca). Algunos, la vueltecita se la dan por Francia, rondando los Pirineos, Lourdes, Pau, y todo eso. Ya es salir. Pero poco a poco vamos a más. Proyectamos viajes a París, y a Londres. Rehuimos un poco la escapada a Italia, porque en el país hermano (por latinidad) están avispaditos y seguro que nos clavan.

París, Londres... Las agencias de viaje nos los ponen en bandeja. También ahora, el objetivo es la Europa del Este. «Nosotros nos vamos unos días por la Europa del Este». Así dicen. Otros concretan más, con voz que sobresale, porque el proyecto bien lo merece: «Nosotros queremos ir este año a Rusia». Queremos ir, por si luego no es posible. «Nosotros, por Yugoslavia, Rumanía, Hungría, Checoslovaquia y todo eso... Dicen que la vida está todavía baratísima por ahí».

De modo que, si llega a continuar nuestra vida sobre abundancia, nos metemos de cabeza, todos los españoles, hasta en Estocolmo, que ya hubiera sido el colmo. Porque queda muy bien lo de decir: «Yo este año me doy una vueltecita por el extranjero...» Españoles dispuestos a gastar pesetas donde sea, y gastar muchas, porque en cualquier punto, se diga lo que se diga, las perras nuestras se quedan todavía enanas.

Pero estábamos en la buena recta, y los que currelan todo el año (o durante todo el año van a un despacho, que no puede equivaler a trabajar, pero sí a ir, a permanecer, a estar sujetos) están deseosos de aventura, de escapar. Por eso, unas vacaciones en cualquier costa nuestra, ya es muy poquito. Mejor tomar el coche y cruzar fronteras. O, por lo menos, que una agencia nos organice todo y nos lleve a nuestras islas, sean las Baleares o las Canarias. En estos sitios, aunque no sea el extranjero, ya sabemos que, todavía, nos podemos encontrar con muchos extranjeros. Y algo es algo, aunque nunca resulte lo mismo luego, a la hora de referir, ante nuestras amistades, ese viaje, esa vueltecita que durante tanto tiempo —con deudas o sin ellas— hemos proyectado para las fechas de las vacaciones.

Lástima que al español, ahora que hasta se hacía turista internacional le tengan que mostrar, por ejemplo, el cariz que presenta cada día que Dios amanece nuestra tambaleante y paralítica bolsa. Y ese es un síntoma, no ya para dejar el viaje al extranjero, sino para tomar la tortilla de patatas e irse uno, como fiesta mayor, a comérsela a un banco y bajo una encina de la Casa de Campo.

UNA VERDADERA MARAVILLA MEDICA

INCURABLE PERO FELIZ

★ **Josephine Kingsley, una inglesa de 29 años, tiene el corazón en el lado contrario de donde debería tenerle... y su sangre circula en sentido inverso a como debería hacerlo**

★ **Aunque la medicina no tiene solución para su malformación congénita y la han pronosticado poca vida, está casada y hace una vida normal**

Por Jan GOODWIN

Incurable pero feliz, la señora Josephine Kingsley sonríe en su lecho del hospital londinense, donde está siendo sometida a pruebas. — (Foto EFE-FIEL)

Josephine Kingsley es una verdadera maravilla de la medicina: no sólo tiene el corazón en el lado opuesto que el resto de los mortales, sino que la sangre circula por su organismo en dirección inversa a la normal.

Pero Josephaine, una inglesa de 29 años que ha vivido mucho más tiempo del que pronosticaron los médicos, no permite que tan peculiar característica de su organismo le impida una vida feliz.

«La vida hay que vivirla y disfrutarla. No me quedo en casa compadeciéndome a mí misma», dice Josephine que trabaja de cajera durante tres días a la semana. Además, se encarga de las labores domésticas en la casa móvil en la que vive en compañía de su esposo de 30 años, David, en la localidad inglesa de Whipsnade.

«La señora Kingsley es una auténtica curiosidad médica», dice el doctor Raymond Wainwright, especialista del departamento de cardiología del Hospital Guys de Londres. «Personalmente no conozco ningún otro caso como el cuyo. Tiene el corazón al lado contrario de donde debe tenerlo. Y lo que resulta extraordinariamente raro es que padece un caso de circulación invertida: tiene una conexión anormal entre la aorta, principal de los vasos sanguíneos del lado izquierdo de su corazón, y la arteria pulmonar, el principal vaso sanguíneo situado al lado derecho».

«Ello significa que la sangre circula en dirección opuesta a como debería circular por su organismo y a través del corazón, lo que quiere decir que la sangre oxigenada se mezcla con una porción de sangre no oxigenada. Ningún cirujano podría operarla... moriría nada más comenzar la operación. La Medicina no posee hoy día recurso alguno para corregir su malformación congénita».

En el Instituto Nacional de la Salud, el doctor Andrew Morrow confirma que: «Esa circulación sanguínea invertida es sumamente rara en los seres humanos. En los 25 años de práctica médica que tengo, sólo he visto cuatro o cinco casos similares»

Los médicos descubrieron que el corazón de Josephine se hallaba colocado en el lado opuesto de donde debería estarlo cuando la niña tenía 11 años, pero la peculiaridad relativa a la circulación de su sangre no la descubrieron hasta cuatro años después. Y cuando Josephine cumplió 12 años los médicos pronosticaron que no viviría mucho tiempo.

Pero Josephine no permite que su extraño caso la deprima o le quite las ganas de vivir. «Creo que soy muy afortunada al estar con vida, al poder ir a un restaurante, tomar un trago o jugar al bingo».

El médico de cabezera de la familia Kingsley, que ha pedido que no se cite su nombre, señala: «Siento la mayor admiración por Josephine. Sabe lo desesperada que es su situación y sin embargo no pierde el optimismo ni las ganas de vivir».

(Fiel-Servicios Especiales EFE-ational Enquirre).

HOMBRE CON HORAS LIBRES

para promocionar venta muy remuneradora, interesa

Concertar entrevista al teléfon 20 16 63.
Horas de oficina.

INVERSIONISTAS

por traslado vendo naves industriales. de 1.000 4.000 metros cuadrados. Polígono Aranda de Duero. Precio costo Grandes facilidades Informes en Palencia: SR HERNANDO Teléfono 720496

CAMPAÑA SACRIFICIO NOVILLOS COMISARIA

MATADERO FRIO BURGOS, S. A.

DOMICILIO: POLO DE DESARROLLO

Para ofertas: COMISION RECEPTORA. Teléfono 22 31 00. BURGOS

Estamos en condiciones de atenderlas seguidamente

SACRIFICAMOS NOVILLOS A LOS SIGUIENTES PRECIOS OFICIALES:

De 220 a 270 kilos canal. a 142.50 pesetas

De más de 270 kilos canal. a 141. pesetas

INCLUIDO PRIMA Y DESPOJOS

ESTE VACUNO se admite hasta con 3 dientes permanentes. PAGO CONTADO.

OFICIALES PARA

CARPINTERIA DE HIERRO

SE PRECISAN EN

GARVI BURGOS, S. A.

Polígono Villalonquéjar. Calle 2.

Teléfonos: 20 23 48 y 20 23 49

(R. O. C. 14.433)

M.E.C.D. 2017

INFORMACION RELIGIOSA

SANTORAL

SANTOS DE HOY

Ss. Juan Eudes, pb.; Magno, ob.; Magín, Julio, Andrés, Timoteo, Tecla, Agapito, mrs.; Luis, ob.; Donato pb.; Mariano, Rufino, Sixto III, p.; confesores.

Misa de la Feria, de San Juan Eudes.

SANTOS DE MAÑANA

Ss. Bernardo, ab. y dr.; Filiberto, ab.; Samuel, pf.; Porfirio, Máximo, cfs.; Leovigildo, Cristóbal, mjs.; Lucio, Severo, Memnón, mártires.

Misa de San Bernardo.

CULTOS

BERNARDAS. — Mañana, festividad de San Bernardo, a las ocho y once y media, misas rezadas; a continuación, exposición de Su Divina Majestad, quedando de manifiesto como en días anteriores.

Por la tarde, a las siete y media, rosario, misa concelebrada con homilía y veneración de la reliquia del Santo.

ASILO DE HERMANITAS.— Novena en honor de la Fundadora, Santa Teresa de Jesús Jornet e Ibars. Por la tarde a las seis y media, con rosario exposición y novena.

Boletín de «Cáritas»

Donativos de la semana última, 4.260 pesetas.

Para el caso número 75. 10.600 pesetas.

Odvertencias.— Todos los lunes, a las ocho menos cuarto de la tarde, se celebra una misa en la capilla del palacio arzobispal, por los bienhechores vivos y difuntos de esta Cáritas y ayudados por la misma.

Los donativos se reciben en Cáritas Diocesana (Martínez del Campo), 7; en Relojería Pérez Cecilia, Espolón, 2; en Radio Popular de Burgos, Avenida del Cid 8; en Radio Juventud, Alhóndiga, 17, y en todos los Bancos y Cajas de Ahorros establecidas en la capital.

DOS MUERTOS Y CUATRO HERIDOS GRAVES A CONSECUENCIA DE ACCIDENTES DE TRAFICO

La ruta N-I registró varias colisiones

A las cinco de la mañana de ayer, en el kilómetro 252,500 de la carretera nacional Madrid - Irún, dentro del término municipal de Quintanapalla, colisionaron lateralmente dos vehículos, resultando muerta una persona, y con graves heridas otra. La colisión se produjo entre el turismo matrícula BI - 5660 - I, que era conducido por Alejandrino Durán Martínez, de 35 años, casado, comerciante, natural de Ermua (Vizcaya), con el camión matrícula M - 610311, conducido por Jesús Gérboles Fernández, de 42 años, casado, residente en Vitoria.

En el accidente murió el conductor del turismo con matrícula bilbaina, y sufrió lesiones graves, el del camión, siendo trasladado a la Residencia Sanitaria.

Practicó diligencias la fuerza de Tráfico de la Guardía Civil.

CHOQUE EN PANCORBO

En el término de Pancorbo, kilómetro 304 de la carretera nacional número uno, el turismo matrícula BI-3706-G, conducido por Fernando Sáez La Calle, de 23 años, colisionó con el turismo matrícula PMM 17755, que llevaba al volante Manuel Villa Alvarez, de 28 años, este último automóvil salió despedido, atropellando al peatón Gregorio García Guzmán, de 51 años.

En la colisión resultó muerto el conductor del turismo de matrícula de Bilbao. Con lesiones graves, los ocupantes del mismo, José Ignacio Catediano Melchor, de 19 años; Casilda Ruiz Serrano, de 19 y el ocupante del segundo automóvil, Cirilo Pozo San Miguel, de 51 años, así como el peatón.

Fueron practicadas diligencias por la fuerza de Tráfico de la Guardía Civil.

DOS HERIDOS GRAVES EN COLISION

A las siete y cuarto de la tarde del domingo en la carretera local que une Roa de Duero con Mambrilla de Castrejón, dentro del término de Roa, colisionaron los turismos matrícula VA-56144, conducido por Bombín Fernández, y el de matrícula M-384206. El conductor del primero sufrió heridas leves, y el del segundo resultó ileso.

Dos ocupantes del turismo de Valladolid, María del Carmen de Pedro García, de 33 años, y Caridad Martínez de Pedro, de 11 sufrieron lesiones graves.

Practicó diligencias la Guardia Civil de Tráfico.

OTRO CHOQUE

A las seis y media de la tarde del domingo, en el kilómetro 146,600 de la nacional Madrid Irún, que corresponde a la demarcación de Milagros, el turismo matrícula M-2288-S, conducido por Enrique de la Torre Gómez, de 43 años, colisionó con el de matrícula B-4237-V, que llevaba al volante Juan Sánchez Guzmán, de 35 años.

Ambos conductores sufrieron lesiones graves.

Practicó deligencias la Guardía Civil de Tráfico.

DOS ATROPELLOS GRAVES EN LA CIUDAD

Durante la tarde de ayer ocurrieron dos atropellos dentro del casco urbano, que arrojan una cifra de dos personas heridas de gravedad.

El primero sucedió a las seis menos cuarto, en el Puente Gasset, donde el automóvil matrícula CR-31572, conducido por su titular, Valentín Pérez Vidal, con domicilio en la calle Vitoria, atropelló a Teodoro Munilla Royo, de 66 años, con residencia en la calle Clunia número 13, quien sufrió lesiones graves, siendo internado en la Cruz Roja.

Practicó diligencias la Policía Municipal.

El otro ocurrió a las ocho y media. El automóvil de matrícula BU-2304-B, que conducía Francisco Lozano Merino, con domicilio en la calle Santiago Apóstol, atropelló a la niña de diez años Fuencisla Calvo Izquierdo, que vive en la calle San Juan de Ortega número siete, hija de Luis y Natividad. La niña sufrió heridas de pronóstico grave.

Practicó diligencias la Policía Municipal.

Un poco de tu sangre puede salvar una vida Acude a la Hermandad de Donantes de la Seguridad Social

TOROS

RESUMEN DE LA JORNADA TAURINA DEL DOMINGO

El pasado domingo fue jornada plena de actividad taurina en los ruedos españoles. Nada menos que veinte corridas de toros (incluida la que se celebró en Roa, en nuestra provincia) es el balance de esta jornada festiva, sin contar el sinnúmero de novilladas de primero y segundo orden que se dieron por esos ruedos de la piel hispana.

Tuvieron corridas de toros en las plazas "Monumental" de Madrid y Barcelona, Ciudad Real, Torremolinos, Puerto de Santa María, Ondara (Alicante), Gijón, Valencia, San Feliú de Guixols, Lloret de Mar, Gerona, Figueras, Pontevedra, Tafalla, Játiva (Valencia), Tarragona y Palma de Mallorca.

Notas destacadas de esta jornada fueron las siguientes:

Triunfaron y lograron apéndices los diestros:

Frascuelo (tres orejas y salida a hombros) en Barcelona; Sebastián Cortés (una oreja) en Ciudad Real; Utrerita (una oreja) en Torremolinos; José Luis Galloso (cuatro orejas y salida a hombros), en El Puerto de Santa María; Juan Arias (dos orejas) y Tomás Moreno "El Tempranillo" (tres orejas y salida a hombros), en Ondara; "Curro" Girón (dos orejas y un rabo), El Caracol (cuatro orejas y dos rabos) y Enrique Calvo "El Calí" (dos orejas y un rabo), en Orihuela; Sebastián Palomo (una oreorejas), en Benidorm; Manolo Cortés (una oreja), en Gijón; el rejoneador Angel Peralta (cuatro orejas y un rabo), el mejicano Rafaelillo (una oreja) y Manolo Amaya (dos orejas), en San Feliú de Guixols; el rejoneador "Curro" Bedoya (cuatro orejas y dos rabos), y Ricardo de Fabra (una oreja en cada toro), en Lloret de Mar; José Ortega (una oreja), en Gerona; el rejoneador Manuel Vidrié (cuatro orejas y un rabo) y "Curro" Fuentes (una oreja), en Figueras; Ortega Cano (tres orejas), en Pontevedra; "Calatraveño" (tres orejas) y "El Puno" (una oreja), en Tafalla; el rejoneador Rafael Peralta (cuatro orejas) y Gregorio Lalanda (una oreja) en Tarragona; el rejoneador José Luis Arranz (una oreja) y el mejicano Marcos Ortega (una oreja), en Palma de Mallorca; los rejoneadores Ignacio Vargas (una oreja), Fermín Bohórquez (dos orejas), Luis Valdenebro (dos orejas), Joa Moura (dos orejas), Vargas y Valdenebro (dos orejas y rabo compartidos) Bohórquez y Moura (dos orejas y rabo compartidos).

Resultaron lesionados:

Paco Alcalde, en Ciudad Real al torear de muleta a su segundo, de Matías Bernardos, el toro le volteó y al caer le hirió en la cabeza. En la enfermería le apreciaron una herida en la región occipital, de 10 centímetros, que llegaba hasta el periostio, dejándole al descubierto, de pronóstico grave. Pasó luego al hotel en que se hospedaba.

La rejoneadora Antoñita Moreno en Torremolinos, al cambiar de jaca, en su primer enemigo, el toro hizo por ellos arrollándoles y derribándoles. En la enfermería se apreció a Antoñita una fractura de tibia izquierda, en la unión del tercio medio con el tercio distal de pronóstico reservado. Hubo de ser escavolada. El caballo sufrió una gravísima cornada que le atravesaba el pulmón.

El banderillero Miguel Martín Legero, en Madrid. El tercer toro le produjo heridas en la región frontal y en el muslo derecho, de pronóstico reservado.

El banderillero Félix García Lamela, en el Puerto de Santa María, al salir de un par, en el quinto de la tarde, le alcanzó el toro, causándole una herida de cuatro centímetros en la región glútea y otra en la región temporal, de ocho centímetros de longitud, con rotura de hueso, de pronóstico grave. Después de curado fue trasladado a Sevilla.

LAS CORRIDAS DE AYER

Bilbao. — Segunda de feria. Tres cuartos de entrada. Toros de Pablo Romero, bien presentados y de juego desigual. "Paquirri", pitos en uno y silencio en el otro. Dámaso González, mal en su primero un toro que salió al ruedo con el cuerno derecho roto por la base y que fue lidiado entre continuas protestas a la presidencia, por no ordenar el cambio. En el quinto escuchó palmas. Roberto Domínguez, silencio en uno y pitos en el otro. Los tres espadas fueron despedidos con pitos al abandonar la plaza.

Villarrobledo (Albacete). — Segunda de feria. Casi lleno. Toros de Araúz de Robles, que dieron escaso juego. Palomo Linares triunfó en los dos y le otorgaron tres orejas. Dio tres vueltas al ruedo. Manolo Arruza, palmas y pitos en el primero y vuelta en el quinto. Sebastián Cortés, pitos en su primero y silencio en el último.

Ciudad Real. — Segunda de feria. Casi lleno. Toros de José Luis Martín Berrocal, que dieron juego desigual. Los tres últimos fueron pitados en el arrastre. "Calatraveño" fue ovacionado en su primero. En el cuarto, gran ovación, dos orejas y vuelta. "Niño de la Capea", una oreja, petición de otra y vuelta en uno y división de opiniones en el quinto. Paco Alcalde, que actuó sin estar repuesto de su lesión sufrida ayer en esta misma plaza, ovación, petición de oreja y vuelta en su primero y pitos en el otro. Durante la lidia del primer toro, fue corneado el peón de la cuadrilla del "Calatraveño", Antonio Aguado, a quien se apreció una herida en la región glútea izquierda, de diez centímetros y otra ascendente de doce centímetros que llegaba al pubis, fracturando la cabeza del húmero derecho. También se le apreció fuerte contusión en el hemitórax izquierdo. Pronóstico grave. Después de curado fue trasladado al Sanatorio de Toreros de Madrid.

FUENTES SALDRA HOY DEL SANATORIO DE TOREROS

Madrid (Logos). — José Fuentes saldrá mañana, martes, del Sanatorio de Toreros, después de ser dado de alta. El diestro sufrió una fuerte cornada el día 5 de este mes en Huesca, que le interesó el oído externo, produciéndole además una parálisis facial que le dificultaba el habla. El propio torero había declarado que no era su cornada más grave, pero sí la más peligrosa.

(Resumen de "Cifra" y "Logos").

MUCHAS OREJAS Y SALIDA A HOMBROS DE LOS TRES ESPADAS, EL DOMINGO, EN ROA

Roa (Especial para DIARIO DE BURGOS). — Con tarde soleada y buena concurrencia de espectadores, que cargaron a la sombra, se celebró el domingo la corrida de las fiestas patronales, tercero de los festejos organizados por la empresa Hernando. La corrida resultó muy divertida y el público salió complacido de la plaza.

El Conde de Ruiseñada envió seis toros bien criados y encastados, que acusaron poderío con las plazas montadas y llegaron boyantes a la muleta, a excepción del cuarto y quinto, más cortos de embestida.

Gabriel de la Casa estuvo muy torero en toda su actuación, luciéndose en ambos toros al torear con el capote. En su primero hizo una faena dominadora, sacando el máximo partido de su enemigo y mató de una estocada entera. Ovación fuerte, dos orejas y vuelta a la redonda. Volvió a complacer al público en el cuarto, al que hizo una faena aseada, pero más corta, ante las condiciones de su oponente. Terminó de una gran estocada. Ovación, una oreja y vuelta al ruedo, aclamado por el público.

Pascual Mezquita estuvo muy voluntarioso en su primero, al que toreó con la muleta sobre ambas manos. Mató de media estocada de efecto fulminante. Ovación, petición de oreja y vuelta. En el quinto, Mezquita derrochó valor y voluntad, sin lograr sacar mucho partido de la res, a la que despenó de media estocada. Ovación y vuelta al ruedo.

Félix López «El Regio» toreó sobre ambas manos a su primero, mostrándose decidido. Mató de un metisaca, estocada desprendida y descabello al primer golpe. Le ovacionaron fuerte y dio dos vueltas al ruedo. Estuvo mejor en el último, al que hizo una faena valerosa y completa, con pases de todas las marcas, entre las aclamaciones del público. Rubricó su labor con una gran estocada y en medio de una fuerte ovación se le otorgaron dos orejas y un rabo. Fue izado a hombros, al igual que sus compañeros de terna y a los tres les pasearon así por el ruedo, para salir en triunfo por la puerta grande.

PRIMER ANIVERSARIO

DEL ILUSTRISIMO SEÑOR

DON ROSENDO DE DIEGO GONZALEZ

(Inspector general del Cuerpo de Ingenieros de Montes y ex-vicepresidente de la Diputación de Burgos)

Que falleció el día 21 de Agosto de 1974

(Q. E. P. D.)

Su hermana, Mercedes de Diego González; sobrinos, primos, sobrinos-nietos y sobrinos-biznietos

Ruegan una oración por su alma y la asistencia a la misa, que se celebrará mañana, día 20, a las 6,15 de la tarde, en la capilla del Santo Cristo de la Santa Iglesia Catedral, así como las misas que se celebrarán todos los días 21 de cada mes, a las 10 de la mañana, en la capilla del Cementerio de San José, el funeral que tendrá lugar mañana, día 21, a la una, en San Lesmes, Abad y las misas que se dirán a partir del día 28 del presente mes, hasta el 3 de Septiembre en San Lorenzo.

Actos de caridad por lo que quedarán agradecidos.

Burgos, 19 de Agosto de 1975

SEGUNDO ANIVERSARIO

DE

EL SEÑOR

DON CARLOS GIL ARROYO

Que falleció el día 20 de Agosto de 1973

(Q. E. P. D.)

Su esposa, doña Pilar de las Heras Quevedo; hijos y demás familia

Ruegan una oración por el eterno descanso de su alma y la asistencia a la misa que se celebrará, mañana, día 20, a las 7,30 de la tarde, en la iglesia parroquial de La Anunciación.

Actos de caridad por lo que quedarán muy agradecidos.

Burgos, 19 de Agosto de 1975

M.E.C.D. 2017

actualidad BURGALESA

MOVIMIENTO DEMOGRAFICO.— Durante el día de ayer, se verificaron en el Registro Civil, las siguientes inscripciones:

Nacimientos: Roberto Ausín y Díez, María del Pilar Cibrián y de la Torre, Mario-Antonino García y Conde, Fernando Val y Burgos, Roberto Pineda y Cámara, Casilda Brrio y García, Silvia Gadea y Cámara, María Rosa García y Reguero, Roberto-David Calvo y Bustillo, Carlos Salido y Martín, María-Inmaculada Romero y Sanz.

Matrimonios: Don José Fernández y Sánchez con doña María de los Angeles Pastor y Hurtado, el día 30, a las 13 horas, en La Anunciación; don Francisco-Javier Arnáiz y Manero con doña María Rosa García y Pérez, el día 24, a las 13,30, en San Julián Obispo; don Raúl Delgado y Sierra con doña María del Rosario Munguía y García el día 21, a las 14 horas, en el Santo Cristo de la Catedral; don Ignacio-Javier Capetillo y Capetillo con doña María Cruz Rad y Lastra, el día 2, a las 13 horas, en la Merced; don Antonio Castro y Villaverde con doña María Jesús Menéndez y Martínez, el día 23 a las 14,15 horas, en la Merced; don Eduardo Rodríguez y Barrio con doña Manuela Iglesias y Cuesta, el día 19 a las 10, en la Real y Antigua de Gamonal.

Defunciones: Isidra Alonso y Cuevas, de Mecerreyes, 59 años; Esteban Arranz y Rioyo, de Burgos, 71 años; Maravillas Moreno y Díez, de Burgos, 80 años; Luisa Castro y León, de Covarrubias, 67 años.

INFORMACION OFICIAL

DELEGACION DE HACIENDA

LIBRAMIENTOS.— César Ruiz Izquierdo, Delegado de Educación y Ciencia, Fco. Benita Fernández; habilitado 53 T. Guardia Civil, Jesús Rodríguez Fernández, Juan Dimas Piñeiro G., María Carmen Gutiérrez, Pedro Carazo Carnicero, Pte. Tribunal Tutelar, Prudencio Martínez Ba. Adón Peña Ontillera, Alfredo García Ibáñez, Amancio Morbán Márcos, Amancia Picón Monzón, Angel Ballorca Ortega, Angel Usabel García, Angel Prieto Arnáiz, Antonio Carranza Oñate, Antonia Mata Villanueva, Benedicta Delgado F. Carlos Cantón Reoyo, Carmen Calderón Santamaría, Carmen Domingo Sáiz, Carmen Pacho Herrera, Carmen Prieto Arna, Celestino Arteche M. Comunidad de Propietarios de Francisco Grandmontagne, Cristina Prieto, Daniel Irazábal, Dionisio García Ortega Donato Juez Horti, Emilio Angulo Delgado, Emiliano Reoyo Sáiz, Federico Huidobro Recio, Félix Nocedo Vivar, Fidel Martínez Miguel, Gloria Martínez, Francisco Martín Sancho, Francisco Martínez Bustillo. Francisco Rio Pardo, Gregorio Santamaría, Herminia Ruiz Vélez, Ildefonso Marcos Juez, Jesús Villahoz Glez. Jesús Villanueva Ruiz, Joaquín García Juez, José Arribas Rodrigo, José Mata Villanueva, José Montero del Olmo, Juan Antonio Ortega Martínez, Julio de la Puente, Lázaro Alonso García Leandro Hernando, Leodegario Valle Lorenzo Martínez, Leandro Hernando, Luis Fernández Pérez, Luisa Cifrian Alzaga, Manuel García Maillo, Manuel Gil Casado, Manuel Otero Muñoz, María Carmen Sáiz Gómez, María Teresa Pérez, Marcos Ibáñez Merino, Miguel Vicente de Pedro, Nicolás Ayalas Barbera, Nonito Sedano Díez, Pablo Muñoz Izquierdo, Paulino Carretera Tapia, Pilar Nicuesa Díez, Policarpo Rincón, Rafael Adrián Angulo, Restituto Junta Campo, Sara Rasquín, Secundino de Diego, Secundino Santamaría, Segundo López Heras, Teodoro García Pardo Teodomiro Ordóñez, Teófilo Güemes Salas, Timoteo Yusta Calvo, Trinidad Prieto Arnáiz, Valentín Santos Díez Aguas y Estructuras S. A., Concepción Alcalde, José Ramón González Martínez, Juan Dimas Piñeiro, Mercedes Fernández y Santiago Niella.

INFORMACION MILITAR

ESCALA AUXILIAR.— Se concede el ingreso en la escala auxiliar, con el empleo de teniente al subteniente de Caballería don Diego Reyes Jiménez, del regimiento Acorazado de Caballería, 11.

ASCENSOS.— Se asciende a capitán del Cuerpo Auxiliar de Ingenieros de Armamento y Construcción, rama de Armamento y Material, al teniente auxiliar don Luis Núñez Nebreda, de la Comisión de Movilización Industrial de la sexta región, continuando en su actual destino. Asimismo se asciende a practicante de segunda clase (asimilado a brigada), al practicante de tercera del Cuerpo auxiliar de Sanidad Militar, don Antonio Molinos Castro, de la Farmacia central de la sexta región.

DESTINOS.— Capitán de Oficinas Militares, don Félix Alonso Valdizán, de la Capitanía general de la sexta región, a la Auditoría de Guerra de la misma región.

DELEGACION PROVINCIAL DE EDUCACION Y CIENCIA

CURSILLOS DE TRASLADO PARA PROVISION DE VACANTES EN CENTROS DE E. G. B. DE LOCALIDADES DE CENSO SUPERIOR A DIEZ MIL HABITANTES. — Se pone en conocimiento de los profesores de E. G. B. interesados que, de conformidad con lo señalado en el número séptimo de la convocatoria de los citados concursillos, la elección de destinos tendrá lugar el próximo día 29, a las once horas, llevándose a cabo para los destinados en Burgos capital en el C. N. Masculino "Generalísimo Franco". sito en la calle Vitoria, 33 y ante las Juntas municipales respectivas para los destinados a las localidades de Aranda de Duero y Miranda de Ebro.

En el tablón de anuncios de esta Delegación se expondrá la relación de participantes con las puntuaciones correspondientes, así como la de vacantes existentes. de Arosa.

SECCION FEMENINA

CURSO DE INSTRUCTORAS RURALES. — La Delegación de la Sección Femenina, convoca el Curso Nacional de Instructoras Rurales en las Escuelas «Onésimo Redondo» de Aranjuez (Madrid) y «Castilla» de Palencia, colaborando con el Ministerio de Agricultura. Decreto del 13-11-51, O.N. 27-7-51.

Los estudios comprenderán, dos cursos académicos en régimen de internado o externado complementándose con un tercer curso teórico y práctico en el medio rural y la presentación de una texina sobre cualquiera de las materias de la especialización.

Las condiciones generales para ambas Escuelas son:

—Edad mínima 17 años.

—Estar en posesión del título de Bachiller Superior, Magisterio, estudios o titulación equivalente. Las alumnas deberán realizar un examen de ingreso en la segunda quincena del mes de Septiembre.

—Estar en perfectas condiciones de salud, para seguir el régimen de estudias, trabajo y vida colectiva de la Escuela

La fecha de admisión de solicitudes finaliza el próximo día 25 del presente mes.

Para información más amplia deberán dirigirse al Departamento de Promoción de la

(Pasa a la Pág. siguiente)

REBAJAS
YOYA
MODA INFANTIL
PLENA MODA
Santa Dorotea, 18-20

EL CUPON PRO - CIEGOS.— En el sorteo celebrado en el día de ayer, resultó premiado con 1.250 pesetas, el número 968 y premiados con 125 pesetas, todos los números terminados en 68.

PRECISAMOS
APRENDICES
CARPINTEROS
De 15 a 17 años
para especializar en montajes. Llamar al Tel. 205848. BURGOS.
(ROC. Núm. 14.653)

REANUDACION DE CONSULTA. El DOCTOR MARGARIT reanuda su consulta de Medicina Interna, en calle Vitoria, 46, a partir del próximo día 18 de Agosto.

SUSPENSION DE CONSULTA. — El DR. ARTURO GIL MENENDEZ suspende su consulta de pulmón y corazón del 19 de Agosto al 20 de Septiembre.

Le sustituye el Dr. Ruiz López Fernández, calle Valladolid, 2.

DR. ANGEL RODRIGO ALONSO, suspende su consulta, hasta el 1.º de Septiembre.

Sustituto: Dr. Rodríguez. Tel. 201974.

APRENDIZ
SE NECESITA
para taller maquinaria hostelería.
Presentarse en:
HERMANOS LOPEZ DIEZ
Pl. del Vena, s/n.
BURGOS
(ROC. Núm. 14.661)

INCENDIO. — A las nueve menos cuarto de la tarde de ayer se produjo un incendio en un pajar de Villasandino, propiedad del vecino de la misma, Pedro Maestro Maestro.

El incendio fue sofocado a las diez, con la colaboración del vecindario. Los daños se elevan a 40.000 pesetas.

Practicó diligencias la Guardia Civil.

FELIX ESCRIBANO PARRA, suspende su consulta de análisis clínicos hasta el 15 de Septiembre.

SUSPENSION DE CONSULTA. — El DR. NAVARRO PASCUAL, especialista en niños, suspende su consulta hasta el 9 de Septiembre.

A GALICIA
CINCO DIAS
SALIDA, DIA 24
VALENCIA - ALICANTE
BENIDORM y MURCIA
Magnífica excursión
SIETE DIAS
SALIDA, DIA 24
Viajes Clunia
AGV. G. B-134
Paloma, 25
Teléfono 20 66 33

OPTICA ESPADA
MONTURAS
GAFAS SOL
GRADUACION DE GAFAS

CUPON PRO-CIEGOS
N.º 968, PREMIADO
EN EL SORTEO DE AYER
muebles evelio
VITORIA 56 - 58 60, 62

Domingo, 24 Agosto
DIA DE PLAYA
A SAN SEBASTIAN
Salida, 7 mañana
A SANTANDER
Salida, 7,30 mañana
A LAREDO
Salida, 7,30 mañana
A Monasterio de Piedra
Salida, 7 mañana
Viajes Clunia
AGV G. B-134
Paloma, 25
Teléfono 20 66 33

TOMA DE POSESION. — El domingo tomó posesión del cargo de nuevo superior de los Jesuitas de esta ciudad el P. Alfonso González Vallejo, S. J., palentino, el cual asume también el rectorado de los colegios de La Merced y San Francisco-Javier.

Al acto posesorio, celebrado en la intimidad, asistieron el nuevo Provincial de Castilla la Vieja de la Compañía de Jesús, nuestro ilustre paisano R. P. Victorino Ortega, S. J., comunidad de La Merced; superior saliente, Padre Carlos Conde, S. J., destinado a Logroño como superior de los Jesuitas y rector del colegio y Escuelas profesionales de la capital riojana, así como otros sacerdotes jesuitas procedentes de diversas Casas, entre ellos el nuevo rector de Villagarcía

AGRADECIMIENTO. — La familia del señor don Moisés Fernández Díez, fallecido el día 11 de los corrientes (Q. E. P. D.), dan las más expresivas gracias a cuantas personas se interesaron por su enfermedad y asistieron al entierro y funeral celebrados por el eterno descanso de su alma.

REANUDACION DE CONSULTA. — El DOCTOR CAMARZANA reanuda su consulta de Neurosiquiatría.

ESPAÑOL PARA EXTRANJEROS
INLINGUA
ALEMAN INGLES FRANCES
PREPARACION ESCUELA CENTRAL DE IDIOMAS
Plaza Alonso Martínez 7

FARMACIAS DE GUARDIA. — García Echeveste, Avda. del Cid, 20; Tomás, Concepción, 12; Díez Ruiz, Calzadas, 86 y Hesse Murga, Fernán González, 53.

HACE 30 años

Del DIARIO DE BURGOS correspondiente al sábado, 18 de Agosto de 1945

EN la sesión celebrada ayer por la Comisión Permanente del Ayuntamiento se acordó reparar el muro de encauzamiento del río Arlanzón, del lado del Espolón, tramo comprendido entre el puente de San Pablo y la presa existente frente a la calle de La Merced. Las obras, que importarán 9.000 pesetas, se realizarán en la época de estiaje de la próxima temporada.

- **POR don Joaquín Lagunilla, exportador de vinos de Cenicero (Logroño) y para su hijo José Luis, ha sido pedida a doña Encarnación Alonso, viuda de Fernández, la mano de su hija Angelita.**
- **LA temperatura máxima de ayer fue de 26,0 y la mínima de 11,4.**

En Burgos contra opiniones equivocas, sólo existe, un Banco de Sangre: el de la Hermandad de la Seguridad Social

Cartelera de ESPECTACULOS

AVENIDA.— Hoy, 5,30, 8 y 11 noche, un film asombroso, diferente a todos. Glenda Jackson, Oliver Reed, en **La máscara y la piel** (3 R). El truco que había encubierto su felicidad se volvió súbitamente contra ellos. Nunca encontró un problema como éste. (Exclusivamente mayores 18 años).

CALATRAVAS.— ¡Memorable ciclo reposición grandes superproducciones! 5,30, 7,45 y 10,45. La película galardonada con cinco «Oscars»... **French Conection, Contra el imperio de la droga** (3). Todd-ao. Color. Gene Hackman, Tony Lobianco, ¡Pura dinamita! ¡Constante emoción! (May. 18 años).

CONDAL.— Continua de 4 a 12. Ultimo día. Un programa grandioso. Dos reposiciones sensacionales. **Le llamaban Trinidad** (S. c.). Terence Hill y Bud Spencer. Y **La cabaña del tío Tom** (2). Un film gigantesco. O. W. Ficher, Mylene Demongeot, Herbert Lom. Ambas en tecnicolor. (May. 14 y Men. acompañados).

CONSULADO.— Hoy, gran programa doble, en sesión continua desde las cinco de la tarde, con **El muerto hace las maletas** (3). La gran obra de Edgar Wallace. Y **Cásate con una sueca y verás...** (3R.) Cuidado con esta sueca, caramba. Una sueca que pensaba en latino y un latino que vibraba a lo sueco.

CORDON.— ¡Agosto loco! Cada día una película distinta y a precios populares: 5,30, 7,45 y 10,45. Acción, humor, con el popular Yul Brinner y Richard Grenne en el fenomenal «western» **El oro de nadie** (3). Color. May. 18. Mañana, filmada en las profundidades submarinas, «Odisea bajo el mar» (Tol.)

DUCAL.— Hoy, de 4 a 12, último día. Doble cumbre: **Sola frente a la violencia** (S. c.) Film colosal, de amor, vanidad, violencia y coraje. Ornella Muti, Alessio Orano. Y **Los días de Cabirio** (4). Alfredo Landa en su creación máxima de carcajadas. Vea al «guapo» Cabirio y se partirá de risa. (May. 18).

CINE GOYA.— ¡Atención, niños, atención! Hoy, a las 4, 6 y a las 8, el «Festival del Cine» para vosotros, con la maravillosa película **Snopy vuelve a casa** (1) Snopy, el sabueso más listo del Mundo vuelve a casa después de su más insospechada aventura. (Autorizada para todos los públicos).

GRAN TEATRO.— Hoy, 8 tarde y 11 noche. Teatro de siempre (de la Compañía Tirso de Molina), con María Guerrero y José Martín en la genial obra de Moliere **Las mujeres sabias** (S. c.) Un acontecimiento teatral de excepcional categoría. Hoy despedida. (Mayores 18 años).

REX.— Hoy, de 4 a 12. Ultimo día. Gran doble. **Aventuras de tarzán. - Silencio de muerte** (1). Ron Ely. Las más fabulosas aventuras del rey de la selva. Y **Los mercenarios** (2). Vibrante de heroísmo, emocionante de peripecias, espectacular de acción. (Menores diez años 15 pesetas).

TIVOLI (Sala especial en verano).—5.30, 7,45 y 10,45. Sorprendente estreno, con Al Pacino, protagonista de «El Padrino» y Kitty Win, mejor actriz Festival de Cannes: **The panic in needle park** (Pánico en el parque). Color. (S. c.) El repugnante mundo de los drogadictos. V. O. subtit. (Mayores de 18 años).

M.E.C.D. 2017

SEPELIO DEL TENIENTE DE LA GUARDIA CIVIL, VILMENTE ASESINADO EL SABADO

Imposición de condecoraciones con carácter póstumo

Manifestaciones de adhesión a las fuerzas del orden público

Madrid (Cifra). — Esta mañana, a las diez horas, se ha celebrado el traslado del cadáver del teniente de la Guardia Civil Antonio Pose Rodríguez, asesinado el pasado sábado por unos terroristas desde la capilla ardiente instalada en el salón de honor de la Dirección General de la Guardia Civil al cementerio nuevo de Carabanchel donde fue inhumado.

Minutos antes de las diez de la mañana llegó a la Dirección de la Guardia Civil el ministro del Ejército, teniente general Francisco Coloma Gallegos, quien, acompañado del director general del Benemérito Cuerpo, teniente general Vega Rodríguez, pasó revista a una compañía que con bandera, escuadra banda y música le rindieron honores.

El ministro del Ejército, que ostentaba la representación del Gobierno, ocupó un sitial destacado a los pies del féretro que se hallaba cubierto con la bandera nacional y sobre ésta el tricornio y el sable del finado. Detrás del teniente general Coloma Gallegos se hallaban sus colegas de Gobierno los ministros de Información y Turismo y de Comercio.

En otros lugares destacados se encontraban el teniente general Fernández Vallespin, jefe del Alto Estado Mayor; capitán general de la primera región militar, teniente general Angel Campano López; subsecretario de la Gobernación, Luis Peralta España; director general de la Guardia Civil, teniente general Vega Rodríguez; el director general de Coordinación informativa, en representación del subsecretario del Ministerio de Información y Turismo, ausente de Madrid; director general de Seguridad; alcalde de Madrid, representado por el teniente alcalde señor Pérez Pillado, y ministro secretario general del Movimiento representado por el lugarteniente general de la Guardia de Franco señor Soriano.

La viuda y otros familiares del finado ocuparon lugares destacados en el lado de la Epístola. Daban guardia de honor al féretro turnos de oficiales de la Guardia Civil que se fueron relevando desde que se instaló la capilla hasta el momento del traslado.

Celebró la misa el coronel teniente vicario de la primera región militar, reverendo Padre Jaime Tovar Patrón, auxiliado por el capellán del Colegio Infanta María Teresa de la Guardia Civil, el capellán del Cuerpo de la Policía Armada, y el capellán de la primera comandancia móvil de la Guardia Civil.

El amplio salón de la capilla ardiente se hallaba totalmente lleno de fieles, entre los que se encontraban Comisiones de los tres Ejércitos, de la Guardia Civil, Policía Armada y Cuerpo General de Policía y otras entidades castrenses y civiles.

En la homilía, el celebrante principal tuvo palabras de piadoso recuerdo para el teniente Pose Rodríguez cuyo ejemplo debe servir de estímulo a quienes tienen sobre sí la honrosa misión de velar por la paz de España. Terminada la misa fueron leídos sendos decretos del Ministerio del Ejército y de la Gobernación por los que se otorgan a título póstumo al teniente Antonio Pose Rodríguez la Cruz del Mérito Militar, con distintivo blanco de segunda clase y la Cruz del Mérito Policial, cuyas insignias depositaron sobre el féretro el ministro del Ejército y el subsecretario de la Gobernación, respectivamente.

El ministro del Ejército, después de imponer la condecoración pronunció unas palabras en las que exaltó el ejemplo de servicio a España que ofrecía el holocausto del teniente Pose Rodríguez.

Dijo que estaban anunciadas unas medidas determinadas que debemos esperar para poner fin a estas acciones terroristas y concluyó declarando que todos los españoles debemos gratitud a estos héroes que con el ejemplo de sus virtudes y de su vida constituyen el hito más alto del auténtico patriotismo.

A continuación el féretro fue izado a hombros de oficiales de la Guardia Civil y llevado en esta forma hasta el patio central. Al aparecer el ataúd el gentío que se hallaba congregado en el patio prorrumpió en vítores a la Guardia Civil y en gritos de ¡Justicia! ¡Justicia! Seguidamente la compañía que había rendido honores desfiló ante el féretro, la presidencia familiar y la presidencia oficial, repitiéndose las demostraciones de adhesión a la Guardia Civil y a las Fuerzas del Orden.

Finalmente, el féretro, cubierto con la bandera nacional fue depositado en el furgón automóvil y éste —precedido de cinco coches portadores de coronas de flores y después de ser rezado un responso por el padre Tovar Patrón— emprendió el camino del cementerio nuevo de Carabanchel, donde los restos mortales recibieron cristiana sepultura.

En la calle Guzmán el Bueno, al aparecer el furgón fúnebre el gentío congregado allí repitió las manifestaciones de adhesión a la Guardia Civil y a las Fuerzas del Orden Público.

TELEGRAMA DE PESAME DE LOS PRINCIPES DE ESPAÑA

Madrid (Cifra). — Los Príncipes de España, don Juan Carlos y doña Sofía, han enviado un telegrama al director general de la Guardia Civil, teniente general don José Vega Rodríguez, con motivo del asesinato del teniente de la Benemérita, don Antonio Posé Rodríguez, ocurrido el sábado en Madrid.

El texto del mensaje es el siguiente: «Deseamos hacer llegar nuestro más cariñoso y sentido pésame a la familia del teniente de la Guardia Civil, Antonio Pose Rodríguez. Con el mayor afecto. Juan Carlos y Sofía. Príncipes de España».

DISPARAN CONTRA UN CENTINELA EN PATERNA

Valencia (Cifra). — La oficina de Prensa de la Capitanía General de la Tercera Región Militar, ha facilitado a últimas horas de esta tarde la siguiente nota de Prensa, en relación a una agresión perpetrada el sábado por la noche en Paterna, contra un centinela de la guarnición del Regimiento 17 de Artillería:

«Sobre las 00,35 horas del día de hoy, tres individuos que pasaban próximos al puesto de centinela que vigila los aparcamientos de vehículos que el Regimiento de Artillería de Campaña número 17 (Paterna) tiene situado próximo a su fachada principal, hicieron de improviso un disparo de arma de fuego sobre dicho centinela, abalanzándose acto seguido sobre él e intentando arrancarle el fusil de asalto.

El centinela que no había sido alcanzado por el disparo reaccionó con energía haciéndoles frente, consiguiendo tras un forcejeo no sólo evitar que le fuera arrebatada su arma sino también apoderarse de la que llevaban los agresores.

Los asaltantes al ver fallido el intento, y que la alarma había sido dada, huyeron rápidamente en un coche que les esperaba.

Una patrulla de la guardia que acudía en auxilio del centinela pudo hacer tres o cuatro disparos sobre el coche en marcha, sin que se tenga la certeza de que consiguiesen alcanzarlo.

El arma aprendida es una escopeta de caza con los cañones recortados y que llevaba en sus recámaras un cartucho con postas del número 5 y otro vacío recién disparado.

Trece presuntos colaboradores de «ETA» detenidos en Guipúzcoa

También se ha desmontado la infraestructura del grupo

San Sebastián (Cifra). — Trece presuntos colaboradores de la organización ETA han sido detenidos por la Policía, según informan fuentes oficiales.

A consecuencia de la detención en Galicia el pasado día 11 de conocidos activistas, se procedió por funcionarios especializados del Cuerpo General de Policía de la plantilla de San Sebastián, a la práctica de las actuaciones conducentes a la determinación de las implicaciones de los mismos en las actividades terroristas desarrolladas en la provincia de Guipúzcoa.

Tras laboriosas gestiones, se logró identificar a un tal "Jesús" quien resultó ser Jesús Trocaola Bascarán, casado, industrial y domiciliado en Eibar, calle Generalísimo Franco número 17, sexto piso, letra D. Una vez interrogado, reconoció su encuadramiento en ETA V Asamblea, haber realizado actividades y acciones de todo tipo, proporcionando "casas francas" a la organización y conocer la existencia en Deva de un local, utilizado por elementos liberados, que era propiedad de un tal Ignacio Iriondo Mendizábal, por lo que se procedió igualmente a su detención. De las manifestaciones de Trocaola se deducen responsabilidades asimismo para el matrimonio formado por Miguel Angel Retolaza Sarasqueta y María Iciar Eguren Echave, quienes fueron detenidos en un camping de Tarragona, donde pasaban sus vacaciones.

Con los datos facilitados por los cuatro detenidos citados, confirmados por las declaraciones de "Txoa" en La Coruña, se pudo determinar la existencia de una infraestructura que servía de base a las "acciones" que los elementos "ilegales" de la organización realizaban en el interior. Paralelamente, son identificados una serie de miembros del aparato "legal", que estructurados en "comandos" apoyaban a los liberados y les facilitaban toda clase de información. Estos comandos, varios de cuyos integrantes han sido detenidos, estaban radicados en Eibar, Ermua, Placencia de las Armas, facilitando información sobre funcionarios del Cuerpo General de Policía, de la Guardia Civil y de varios vehículos utilizados por los Cuerpos anteriormente citados, personas consideradas como "chivatos" industriales, etc., a fin de que, con posterioridad, los "comandos especiales" pudiesen efectuar sus acciones de represalia. Igualmente alguno de los detenidos participó en la voladura del repetidor de Televisión de Arrate e, incluso, amasó la dinamita que era necesaria para la ejecución del citado acto terrorista.

Continúan informando las citadas fuentes oficiales que como consecuencia de los registros efectuados se ocuparon los siguientes efectos en los locales que también se reseñan:

—Locales de la fábrica "Retolaza" de Eibar, propiedad de Miguel Angel Retolaza Sarasqueta: una pistola marca "Astra" calibre 6,35 mm.; una máquina multicopista, marca "Rex-Rotary" modelo "M-40" y una máquina de escribir marca Hispano Olivetti, modelo "Lexicon 80".

Local de la Ikastola de Eibar: una máquina multicopista marca "Rex-Rotary" modelo 450, que fue utilizada por María Iciar Eguren Echave, profesora de la "Ikastola" para la confección de propaganda de la organización.

Locales de la sucursal de Eibar de la agencia de transportes "Askar": procedentes del robo efectuado el 27 de Octubre de 1974 en el Colegio profesional de Mondragón por parte de Jesús Javier Aranzábal Gabarra, actualmente cumpliendo condena, que las había dejado allí depositadas, una máquina fotocopiadora, marca "Rex-Rotary", modelo "R.R. 4.600" y una máquina multicopista, marca "Rex-Rotary", modelo "R.R. 1.502".

Local sito en carretera de Arrate, 18, primero, propiedad del activista huido Francisco Javier Arrillaga Arrieta: tres metralletas marca "Stein", calibre 9 mm. "Parabellum"; seis cargadores para las mismas; una escopeta con los cañones y culata recortados; nueve cartuchos de postas para escopetas, doscientos sesenta y siete cartuchos de calibre 9 mm.; dos fundas para pistolas; 3.750 impresos del documento nacional de identidad en blanco (los anteriores de validez permanente); 37 documentos nacionales de identidad rellenados y sin rectificar; 182 ya rellenados y plastificados; cuatro detonadores eléctricos; 11.000 pesetas y abundante material de propaganda.

Local de la calle de Bidebarrieta de Eibar, propiedad del activista huido, Gerardo Abancalegui Arocena: 30 clichés para multicopistas; 20.000 pesetas y libros subversivos.

Asimismo se han localizado los siguientes pisos francos:

En la avenida del Generalísimo, 17, sexto derecha, de Eibar, propiedad del matrimonio formado por Jesús Trocaola Bascarán y María del Carmen González Noval.

En la calle Itur-Kale, número 18, cuarto, de Deva, propiedad del detenido Ignacio Iriondo Mendizábal.

En la calle María Angela, número uno, tercero, de Eibar, domicilio del matrimonio actualmente detenido, formado por Miguel Angel Retolaza Sarasqueta y María Iciar Eguren Echave.

En la calle Rabal número 7 segundo, de Placencia de las Armas, domicilio de los detenidos María Teresa y María Iciar Ecenarro Bengoa.

Las citadas fuentes oficiales terminan dando la relación de detenidos, anteriormente citados y que son: Jesús Trocaola Bascarán, Ignacio Iriondo Mendizábal, Miguel Angel Retolaza Sarasqueta, María Iciar Eguren Echave, Antonio María García Beitia, Miguel María Alberdi Acha-Orbea, María Teresa Ecenarro Bengoa, María Iciar Ecenarro Bengoa, Amaya Zamacola Ormaechea, José Ignacio Peña Iriondo, Beatriz Mayo Berasaluce, María Begoña Sarasqueta Aranguren y María del Carmen González Noval.

ESTUDIANTE DETENIDO

Barcelona (Logos). — Se tienen noticias de que ha sido detenido en Seo de Urgel, el estudiante de COU, Luis Pallarés Porta. Parece ser que el motivo de la detención, que tuvo lugar a la puerta del domicilio familiar del joven, tiene relación con su domicilio en Barcelona. Durante el curso escolar, el detenido vivía con un grupo de estudiantes de la misma localidad en Pasajeros, número 1. Este piso venía citado en la nota dada a conocer por la Dirección general de Seguridad en relación con la detención en Barcelona de "Wilson" y "Txiki".

El detenido ingresó en la Cárcel Modelo de Barcelona.

INFORMACION OFICIAL

(Viene de la Pág. anterior)

Delegación provincial de la Sección Femenina, calle Aranda de Duero, núm. 6 primero.

ESCUELA UNIVERSITARIA DE ESTUDIOS EMPRESARIALES

MATRICULA LIBRE. — Se pone en conocimiento de los alumnos de la Carrera de Comercio —en sus grados Pericial y Profesional—, que se halla abierta la matrícula libre para la próxima convocatoria de Septiembre, finalizando el plazo para formalizar las inscripciones el día 30 del presente mes, en la Secretaría del Centro, donde se informará, a los alumnos sobre todo lo referente a los planes de estados, salidas profesionales de la carrera y todo cuanto sea de interés a quienes deseen graduarse en los estudios de Comercio, que son independientes de los de Ciencias Empresariales —aunque capacitan para el acceso a los mismos—, y que continúan cursándose en la Escuela de Comercio, situada, como siempre, en la calle de Madrid, núm. 37.

SESENTA Y OCHO MUERTOS EN EL ULTIMO FIN DE SEMANA, EN LA CARRETERA.

Madrid (Cifra). — Sesenta y ocho personas muertas y siete heridas de gravedad, en los 62 accidentes de carretera registrados en el pasado fin de semana, entre los días 15 y 17, ambos inclusive, según datos provisionales facilitados por la Dirección general de Tráfico.

El día 14 se produjeron 20 accidentes, 23 muertos y 20 heridos graves; el 15, veinte accidentes con igual número de muertos y 29 heridos graves; el 16, catorce accidentes, con 17 muertos y 11 heridos graves; el 17, ocho accidentes, con igual número de muertos (8) y siete heridos graves.

Las causas principales de los accidentes fueron adelantamientos no reglamentarios, distracción del conductor y velocidad excesiva.

ATRACO A MANO ARMADA EN BARCELONA

Barcelona (Logos). — Un botín de 150.000 pesetas ha sido el producto del robo perpetrado en un supermercado de Barcelona por cuatro individuos jóvenes, tres de ellos armados con pistolas y el cuarto con una navaja.

El robo se produjo en un supermercado de la calle Escorial, en Gracia cuando el encargado del establecimiento, junto con dos mecánicos, realizaba unas reparaciones con las puertas metálicas medio cerradas.

Los cuatro individuos, tras apoderarse de todo el dinero que encontraron en las cajas registradoras del establecimiento, cortaron el cable del teléfono y se dieron a la fuga manifestando a los tres hombres que efectuaban las reparaciones que no salieran en su persecución "si no querían pasarlo mal".

El encargado, Tomás Gregorio Ruiz, de 24 años, afirma que los asaltantes dijeron "esto es un atraco político", en el momento de irrumpir en el establecimiento.

DOS NIÑAS AHOGADAS

Pontevedra (Logos). —Cuando estaban jugando a la orilla de una playa en la isla de Arosa, las niñas Arancha y Juliana García Poza, de 5 y 3 años de edad, respectivamente, vecinas de la isla, fueron introduciéndose poco a poco en el agua hasta que desaparecieron sin que fueran vistas por persona alguna que pudiera auxiliarlas.

El vecindario de la isla, y otros bañistas, utilizando lanchas, recorrieron el lugar, localizándolas poco después, pero sin vida.

ATACADA POR UN ENJAMBRE DE AVISPAS

Cáceres (Logos). — A punto ha estado de perder la vida una maestra de E.G.B. que fue atacada por un enjambre de avispas enfurecidas en Valencia de Alcántara. El suceso se produjo cuando doña Inés Rivera Mateos paseaba por el campo y pisó inadvertidamente un avispero. La víctima huyó aterrorizada perseguida por miles de insectos que le ocasionaron numerosas y graves picaduras en todo el cuerpo. Doña Inés pudo salvar la vida gracias a la rápida intervención de los médicos que le atendieron. Dentro de la gravedad, la maestra se encuentra bastante recuperada.

TREINTA Y CUATRO MUERTOS POR EL TIFON "PHYLLIS"

Tokio (Efe-Reuter). — A treinta y cuatro muertos y 23 desaparecidos asciende el balance de víctimas ocasionadas por el tifón "Phyllis" que el domingo azotó la zona Sureste del Japón. Los heridos son 93, la mayoría graves.

El tifón, uno de los peores sufridos por el Japón, ha ocasionado daños en más de veinte mil casas, muchas de ellas han quedado totalmente destrozadas. Los puentes fueron arrastrados por la riada ocasionada por el paso del "Phyllis".

SEIS BOMBEROS MUERTOS EN FILADELFIA

Filadelfia (Pensylvania) (Efe) Seis bomberos han muerto durante los trabajos de extinción de un gigantesco incendio en una de las refinerías de la compañía "Gulf", de esta ciudad.

Los incendios fueron produciéndose en la refinería y uno de los brotes inesperados de llamas sorprendió a las víctimas, tras lo cual el servicio contraincendios se retiró parcialmente de la línea de fuego. Un tercer brote de llamas se produjo anoche; ahora el fuego ha podido ser contenido.

Al parecer, hay también varios heridos.

La factoría incendiada es una de las más grandes ubicadas en la costa Este de los Estados Unidos.

ELECTRICIDAD DEL AUTOMOVIL
J. GUILARTE
CASSETES
AUTOS RADIOS
Vitoria 146 BURGOS
Telfs 223836 y 223837

M.E.C.D. 2017

MINISTERIO DE OBRAS PUBLICAS

DIRECCION GENERAL DE CARRETERAS Y CAMINOS VECINALES

EXPROPIACIONES

TERMINO MUNICIPAL DE QUINTANAPALLA

(CONTINUACION)

N.º de orden	Catastro Pol	Catastro Parc.	Nombre y domicilio del Titular	LINDEROS	Objeto a Expropiar	Superficie a Expropiar (Ha.)	Fecha convocatoria Día	Mes	Hora
19.490	2	99	Victoriano Ruiz Ibeas. — C/. San Miguel, n.º 7, 4.º Dcha. Burgos.	Ayuntamiento de Quintanapalla, Finca matriz, Justo Arnaiz Robledo y Justo Mata Arnaiz, Ayuntamiento de Quintanapalla.	Labor secano 2.ª	0,0870	18	9	10,30
19.491	2	100	Justo Arnaiz Robledo. — Quintanapalla (Burgos).	Ribazo, Finca matriz, M. O. P., Jesús Mata Arnaiz.	Labor secano 2.ª	0,0970	16	9	17.45
19.492	2	101	Jesús Mata Arnaiz. — C/. Avellanos, n.º 8. Burgos.	Finca matriz, Justo Arnaiz Robledo, Aurelia Palacios Ruiz, Victorino Ruiz Ibeas.	Labor secano 2.ª	0,0630	17	9	13
19.496	2	106	Aurelia Palacios Ruiz. — Quintanapalla (Burgos).	Bienvenido Torrientes Arrieu, Ribazo, M. O. P., Jesús Mata Arnaiz.	Labor secano 2.ª	0.1080	17	9	18
19.497	2	107	Bienvenido Torrientes Arrieu.—Quintapalla (Burgos)	Victorino Quintana Quintana, Aurelia Palacios Ruiz, Finca matriz, Finca matriz.	Labor secano 2.ª	0.0894	18	9	16.30
19.498	2	108	Victorino Quintana Quintana. — C/. Morco, n.º 10. Burgos.	Emiliano Torrientes Ibeas, Bienvenido Torrientes Arrieu, Finca matriz, Finca matriz.	Labor secano 2.ª	0,0700	17	9	19.30
19.500	2	110	Emiliano Torrientes Ibeas.— Quintanapalla (Burgos).	Ayuntamiento de Quintanapalla y otro, Victorino Quintana y Finca matriz, Benito Sáez López y Finca matriz, Finca.	a) Labor secano 2.ª b) Ladera	0.1680	18	9	17.15
19.501	2	111	Hros. Benito Sanz López.— Quintanapalla (Burgos).	Feliciano Núñez Barrio y Ayuntamiento de Quintanapalla, Finca matriz, Feliciano Núñez Barrio, Emiliano Torrientes Ibeas.	Labor secano 2.ª	0,0440	18	9	12.30
19.502	2	112	Feliciano Núñez Barrios. — Quintanapalla (Burgos).	Ayuntamiento de Quintanapalla, Finca matriz, Lucinia Lozano Rojo, Benito Sáez López.	Labor secano 2.ª	0.0400	17	9	13.30
19.503	2	113	Lucinia Lozano Rojo. — Quintanapalla (Burgos).	Ayuntamiento de Quintanapalla, Finca matriz, Hros. de Teodoro Robledo Martínez y otros, Feliciano Núñez Barrio.	Labor secano 2.ª	0.0250	17	9	12.15
19.505	2	119	Mariano Palacios Arnaiz. — Quintanapalla (Burgos).	Vicente Vadillo Espiga, M. O. P. y Hros. de Julio Arnaiz, M. O. P. y Finca matriz, Hros. de Teodora Robledo Martínez.	Labor secano 2.ª	0.1780	17	9	18.30
19.506	2	115	Hros. Teodora Robledo Martínez. (Victorino Sevilla). Eguskiaguirre 6-3.º F. Baracaldo (Vizcaya).	Ayuntamiento de Quintanapalla, Gerardo Martínez Sáez y otros, Vicente Vadillo Espiga, Lucinia Lozano Rojo.	Labor secano 2.ª	0.1630	18	9	9.30
19.507	2	114	Ayuntamiento de Quintanapalla. — Quintanapalla (Burgos).	Finca matriz y Felisa Sanz Santamaría, Hros. de Teodora Robledo Martínez, Vicente Vadillo Espiga y Hros. de Teodora Robledo Martínez, Lucinia Lozano Rojo y otros.	Ladera	0.2060	18	9	18.30
19.515	2	122	Hros. Teodora Robledo Martínez. — (Victorino Sevilla) Eguskiaguirre, 6-3.º F. Baracaldo (Vizcaya).	Camino, Felisa Sanz Santamaría, Camino, Finca matriz.	Labor secano 2.ª	0,0012	18	9	9.30
19.516-1	2	121	Felisa Sánz Santamaría. — Quintanapalla (Burgos).	Finca matriz y Hros. de Teodora Robledo Martínez, Ayuntamiento de Quintanapalla, Camino y Vicente Vadillo Espiga, Finca matriz y Ayuntamiento de Quintanapalla.	Labor secano 2.ª y ladera	0.2900	18	9	13.15
19.516-2	2	121	Vicente Vadillo Espiga. — Quintanapalla (Burgos).	Felisa Sanz Santamaría, Mariano Palacios Arnaiz, Camino y María Sáez Robledo, Ayuntamiento de Quintanapalla y Hros. de Teodora Robledo.	Labor secano 2.ª	0,1000	18	9	18
19.517	2	120	María Sáez Robledo.—Quintanapalla (Burgos).	Vicente Vadillo Espiga, Mariano Palacios Arnaiz y carretera, Carretera y camino, Mariano Palacios Arnaiz y Vicente Vadillo Espiga.	Labor secano 2.ª	0,0970	18	9	11.45
19.518	2	127	Hros. Casiano Pérez Arnaiz. Quintanapalla (Burgos).	Ayuntamiento de Quintanapalla, Carretera y camino, Isidoro Pérez Barrio y Daniel Pérez Ruiz, Felipa Lozano Arnaiz.	Labor secano 2.ª	0,3450	17	9	18.15
19.519	2	126	Felipa Lozano Arnaiz. — Quintanapalla (Burgos).	Finca matriz, Camino y Hros. de Casiano Pérez Arnaiz, Hros. de Casiano Pérez Arnaiz, Camino y Finca matriz.	Labor secano 2.ª	0,0160	17	9	10.30
19.523	2	622	Ayuntamiento de Quintanapalla. — Quintanapalla (Burgos).	Finca matriz, Hros. de Casiano Pérez Arnaiz, Daniel Pérez Ruiz, Finca matriz.	Ladera	0.2940	18	9	18.30
19.324	2	130	Daniel Pérez Ruiz, — C/. General Dávila, 30-4.º Burgos.	Leoncio Pérez Arnaiz, Emilio Sanz Quintana, Mariano Palacios Arnaiz y otros, Ayuntamiento de Quintanapalla	Labor secano 2.ª	0,1750	17	9	18.45
19.325	2	128	Isidoro Pérez Barrio. — Castañares (Burgos).	Hros. de Casiano Pérez Arnaiz, Finca matriz, Emilio Sanz Quintana, Hros. de Casiano Pérez Arnaiz.	Labor secano 2.ª	0,1380	17	9	18.30
19.526-1	2	129	Emilio Sanz Quintana. — C/. San Pedro Cardeña, 15. Burgos.	Daniel Pérez Ruiz, Finca matriz, Isidoro Pérez Barrio, Felipa Lozano Arnaiz.	Labor secano 2.ª	0,1140	18	9	13
19.526-2	2	131	Felipa Lozano Arnaiz. — Quintanapalla (Burgos).	Hros. de Julio Arnaiz y Daniel Pérez Ruiz, Finca matriz y Emilio Sanz Quintana, Mariano Palacios Arnaiz, Emilio Sanz Quintana y Daniel Sanz Quintana y Daniel Pérez Ruiz.	Labor secano 2.ª	0,0135	17	9	10.45
19.327	2	132	Hros. Julio Arnaiz.— Quintanapalla (Burgos).	Daniel Pérez Ruiz y Mariano Palacios Arnaiz, Finca matriz y Felipa Lozano Arnaiz, Mariano Palacios Arnaiz, Emilio Sanz Quintana.	Labor secano 2.	0,0240	16	9	17.30

(PASA A LA PAGINA SIGUIENTE)

M.E.C.D. 2017

TERMINO MUNICIPAL DE QUINTANAPALLA

(VIENE DE LA PAGINA ANTERIOR)

N.º de orden	Catastro Pol.	Catastro Parc.	Nombre y domicilio del Titular	LINDEROS	Objeto a Expropiar	Superficie a Expropiar (Ha.)	Fecha convocatoria Día	Mes	Hora
19.529	2	133	Mariano Palacios Arnaiz. — Quintanapalla (Burgos).	Daniel Pérez Ruiz, Finca matriz, Bernardo Sáez Ruiz, Hros. de Julio Arnaiz.	Labor secano 2.ª	0,0800	17	9	17,30
19.530	2	135	Bernardo Sáez Ruiz.—Quintanapalla (Burgos).	Leoncia López Arnaiz, Finca matriz, Leoncia López Arnáiz, Daniel Pérez Ruiz y Mariano Palacios Arnaiz.	Labor secano 2.ª	0,2500	18	9	12
19.532	2	136	Leoncia López Arnaiz. — Quintanapalla (Burgos).	Ribazo y Finca matriz, Bernardo Sáez Ruiz y Finca matriz, Ribazo, Finca matriz.	Labor secano 2.ª	0,2450	17	9	10.30
19.533 19.534	2	137 138	Estanislao Arnaiz Arnaiz. — C/. B, n.º 21. Barriada Illera. Burgos.	Finca matriz, Ribazo, Hros. de Delfín Ruiz Arnaiz y otro, Ribazo y Finca matriz.	Labor secano 2.ª	0,0850	16	9	17,15
19.538	2	139	María. Ruiz Santa Olalla.— Avda. Roma, 69, 4.º, 2.ª Barcelona.	Estanislao Arnaiz Arnaiz y otro, Finca matriz y Ribazo, Hros. de Delfín Ruiz Arnaiz, Ribazo.	Labor secano 2.ª	0,0570	18	9	11
19.539	2	140	Hros. de Delfín Ruiz Arnaiz. (Dionisio Saiz Arnaiz) C/. Río Tajo, 10-2.º B. Leganés (Madrid).	Hros. de María Concepción Torrientes, María Ruiz Santa Olalla, Carretera y Finca matriz, Estanislao Arnaiz Arnaiz.	Labor secano 2.ª	0,1000	18	9	10
19.540	2	144	Virginia Arnaiz Arnaiz. — C/. Honorato Juan, 1-2. Játiva (Valencia). Avda. del Cid, 37. Burgos.	Finca matriz, Hros. de Delfín Ruiz Arnaiz, Hros. de María Concepción Torrientes, Estanislao Arnaiz Arnaiz.	Labor secano 2.ª Labor secano 3.ª	0,0670	16	9	17,15
19.541	2	146	Julián Palacios Arnaiz. — Quintanapalla (Burgos).	Ayuntamiento de Quintanapalla, Carretera y Hros. de Delfín Ruiz Arnaiz, Felipe y Valeriano Sáez Lozano, Hros. de María Concepción Torrientes.	Labor secano 2.ª Pastos	0,1540	17	9	17
19.542	2	145	Hros. María Concepción Torrientes. — Quintanapalla (Burgos).	Finca matriz, Hros. de Delfín Ruiz Arnaiz, Julián Palacios Arnaiz, Virginia Arnaiz Arnaiz.	Labor secano 2.ª Pastos	0,0720 0,0530	18	9	13,30
19.545	2	567	Ayuntamiento Quintanapalla.	Finca matriz, y otros Felipe y Valeriano Sáez Lozano y otros, Felipe y Valeriano y otros, Julián Palacios Arnaiz y otros.	Erial (ladera)	0,6325	18	9	18,30
19.546 19.547	2	147 148	Felipe y Valeriano Sáez Lozano. — Quintanapalla (Burgos).	Ayuntamiento de Quintanapalla, Finca matriz, Hros. de Florencio Palacios Colina y otros, Julián Palacios Arnaiz.	Erial Labor secano 2.ª	0,0730 0,5330	18	9	12,15
19.548	2	149	Hros. Florencio Palacios Colina. — C/. San Roque, 4. Burgos.	Finca matriz, Felipe y Valeriano Sáez Lozano. Victorino Ruiz Ibeas, Finca matriz.	Labor secano 2.ª	0,0028	17	9	17,45
19.549	2	150	Aurelia Palacios Ruiz. — Quintanapalla (Burgos).	Finca matriz, Victorino Ruiz Ibeas y otro, Valentina Sáez Colina y otros, Felipe y Valeriano Sáez Lozano.	Labor secano 2.ª	0,1340	17	9	18
19.550 19.551-1	2	152	Victorino Ruiz Ibeas. — C/. San Miguel, 7-4.º Dcha. Burgos.	Ribazo y Aurelia Palacios Ruiz, Victoria Arnaiz Ruiz, Ribazo, Felipe y Valeriano Sáez Lozano.	Labor secano 2.ª	0,1240	18	9	10,30
19.551-B	2	151	Victoria Arnaiz Ruiz.—Quintanapalla (Burgos).	Victorino Ruiz Ibeas, Carretera, Elias Sanz López, Felipe y Valeriano Sáez Lozano.	Labor secano 3.ª	0,0370	16	9	18,15
19.552	2	153	Elías Sanz López. — C/. Acenchal, 18-3.º A. Madrid 19.	Francisco García Ruiz, Finca matriz, Finca matriz, Victoria Arnaiz Ruiz y Victorino Ruiz Ibeas.	Labor secano 3.ª	0,0130	18	9	12,45
19.553	2	154	Francisco García Ruiz. — Quintanapalla (Burgos).	Aurela Palacios Ruiz, Elías Sanz López, Valentina Sáez Colina, Ribazo.	Labor secano 2.ª	0,0880	16	9	19,30
19.554	2	155	Valentina Sáez Colina. — Quintanapalla (Burgos).	Aurelia Palacios Ruiz, Finca matriz, Hros. de Julián Bringas Fernández, Francisco García Ruiz.	Labor secano 2.ª	0,1172	18	9	11,15
19.555	2	156	Hros. Julián Bringas Fernández. — (Ricardo Torrientes Arnaiz). C/. Rabal, 27. Plasencia de las Armas (Guipúzcoa).	Aurelia Palacios Ruiz, Finca matriz, Ribazo, Valentina Sáez Colina.	Labor secano 2.ª	0,1321	16	9	18,30
19.560	2	159	Patricio Ruiz Arnaiz. — Quintanapalla (Burgos).	Finca matriz, Alejandra Núñez Fernández y Ribazo, Alejandra Núñez Fernández, Ribazo.	Labor secano 2.ª	0,0020	18	9	10,15
19.561	2	160	Alejandra Núñez Fernández.—Quintanapalla (Burgos).	Finca matriz, Ribazo y Feliciano Núñez Barrio, Ribazo y Feliciano Núñez Barrio, Patricio Ruiz Arnaz.	Labor secano 2.ª	0,0252	17	9	16,30
19.562	2	161	Feliciano Núñez Barrio. — Quintanapalla (Burgos).	Alejandra Núñez y Ayuntamento de Quintanapalla, Ribazo y Leonardo Cuesta Cuesta, Ribazo y Leonardo Cuesta Cuesta y Ayuntamiento de Quintanapalla, Alejandra Núñez Fernández y Ribazo.	Labor secano 2.ª	0,1895	17	9	13,30
19.563	2	162	Leonardo Cuesta Cuesta. — Quintanapalla (Burgos).	Ayuntamiento Quintanapalla, Hilario Pérez Vadillo y Ribazo, Hros. Valentín Chaves, Ribazo.	Labor secano 2.ª	0,2390	16	9	18,45
19.564	2	163	Hilario Pérez Vadillo. — Quintanapalla (Burgos).	Leonardo Cuesta Cuesta, Finca matriz, Claudio Bajos, Ribazo.	Labor secano 3.ª	0,0600	17	9	19,15
19.565	2	164	Claudio Bajos. — Quintanapalla (Burgos).	Leonardo Cuesta Cuesta, Finca matriz, Luis Robledo Martínez, Hilario Pérez Vadillo.	Labor secano 2.ª	0,0122	16	9	18,15
19.566	2	165	Hros. Luis Robledo Martínez. — (Victorino Sevilla) Eguskiaguirre 6, 8.º F. Baracaldo (Vizcaya).	Leonardo Cuesta Cuesta, Finca matriz, Hros. Camilo Sáez Jorge, Hros. Camilo Sáez Jorge, Claudio Bajos.	Labor secano 2.ª	0,0162	18	9	9,30
19.567	2	170	Camilo Sáez Jorge. — C/. Serapio Múgica, 23-4.º C. Burgos.	Hros. Valentín Chavez, Finca matriz, Valeriano Sáez Lozano, Luis Robledo Martínez.	Labor secano 2.ª	0,0550	18	9	11,30
19.568	2	172	Valeriano Sáez Lozano. — Quintanapalla (Burgos).	Hros. Valentín Chavez, Finca matriz, Manuel Sanz López, Hros. Camilo Sáez Jorge.	Labor secano 2.ª	0,0480	18	9	12,15
19.569	2	173	Manuel Sanz López. — C/. Ntra. Sra. del Villar, 3-1.º B. Madrid-1.	Ayuntamiento Quintanapalla y Hros. Valentín Chavez, Finca matriz, Finca matriz, Valeriano Sáez Lozano.	Labor secano 2.ª	0,0620	18	9	12,45
19.573 19.574	2	178-179	Aurelia Palacios Ruiz. — Quintanapalla (Burgos).	Leonardo Pérez Ruiz, Finca matriz, Andrés Arnaiz Ruiz, Leonardo Pérez Ruiz y otros.	a) Labor secano 2.ª b) Erial (ladera)	0,0195 0,0302	17	9	18
19.575-1	2	175	Ayuntamiento de Quintanapalla.	Hros. Valentín Pérez Palacios y otros, Leonardo Pérez Ruiz, Andrés Arnaiz Ruiz y otros, Ayuntamiento Quintanapalla.	Erial U.ª (Ladera)	0,2900	18	9	18,30
19.575-2	2	175	Leonardo Pérez Ruiz. — C/. Paseo Imperial, 57. Madrid 5.	Ayuntamiento Quintanapalla, Finca matriz, Andrés Arnaiz Ruiz, Hros. Valentín Chavez.	Labor secano 3.ª	0,2450	17	9	19

(PASA A LA PAGINA SIGUIENTE)

M.E.C.D. 2017

TERMINO MUNICIPAL DE QUINTANAPALLA

(VIENE DE LA PAGINA ANTERIOR)

N.º de orden	Catastro Pol.	Catastro Parc.	Nombre y domicilio del Titular	LINDEROS	Objeto a Expropiar	Superficie a Expropiar (Ha.)	Fecha convocatoria Día	Mes	Hora
19.576	2	171	Hros. Valentín Chavez López. — C/. Avellanos, 8. Burgos.	Ayuntamiento Quintanapalla, Valariano Sáez Lozano y otro, Leonardo Pérez Ruiz, Leonardo Cuesta Cuesta.	Labor secano 3.ª	0,1990	16	9	19,15
19.578	2	199	Angel Lozano Colina. — Quintanapalla (Burgos).	Finca matriz, Ayuntamiento Quintanapalla, Atanasio Lozano Colina, Finca matriz y Ayuntamiento Quintanapalla	Erial	0,0072	17	9	11,30
19.579	2	198	Atanasio Lozano Colina. — Quintanapalla (Burgos).	Finca matriz, Ayuntamiento Quintanapalla, Benito Sanz López, Angel Lozano Colina.	Labor secano 3.ª	0,0164	17	9	11,30
19.580	2	197	Benito Sanz López. — Quintanapalla (Burgos).	Finca matriz, Ayuntamiento Quintanapalla, Bernardo Sáez Ruiz, Atanasio Lozano Colina.	Labor secano 3.ª	0,0565	18	9	12,30
19.581	2	196	Bernardo Sáez Ruiz.—Quintanapalla (Burgos).	Finca matriz, Ayuntamiento Quintanapalla, Hilario Pérez Vadillo, Benito Sanz López.	Labor secano 3.ª	0,0450	18	9	12
19.582	2	195	Hilario Pérez Vadillo. — Quintanapalla (Burgos).	Finca matriz, Ayuntamiento Quintanapalla, Hros. Valentín Pérez Palacios, Bernardo Sáez Ruiz.	a) Labor secano 3.ª b) Erial	0,0635 0,0905	17	9	19
19.583	2	194	Hros. Valentín Pérez Palacios. — Castañares (Burgos).	Finca matriz, Ayuntamiento Quintanapalla, Mariano Palacios Arnaiz, Hilario Pérez Vadillo.	Labor secano 3.ª	0,0495	17	9	18,45
19.584	2	193	Alejandro Ruiz Palacios. — Quintanapalla (Burgos).	Finca matriz, Ayuntamiento Quintanapalla, Hros. Agapito Arnaiz Arnaiz, Mariano Palacios Arnaiz.	Labor secano 3.ª	0,0792	18	9	10,45
19.585	2	192	Hros. Agapito Arnaiz Arnaiz Quintanapalla (Burgos).	Finca matriz, Ayuntamiento Quintanapalla, Hros. Florencio Palacios Colina, Alejandro Ruiz Palacios.	Labor secano 3.ª	0,1060	16	9	17
19.594	2	182	Hros. Florencio Palacios Colina. — C/. San Roque, n.º 4. Burgos.	Finca matriz, Andrés Arnaiz Ruiz, Amador Torrientes Moradillo, Hros. Agapito Arnaiz Arnaiz.	Labor secano 2.ª	0,0250	17	9	17,45
19.595	2	181	Andrés Arnaiz Ruiz. — Quintanapalla (Burgos).	Hros. Florencio Palacios, Hros. de José Jiménez Jiménez, Amador Torrientes Moradillo, Ayuntamiento Quintanapalla y Leonardo Pérez Ruiz.	a) Perdido b) Labor secano 3.ª	0,2164	16	9	18
19.596	2	180	Hros. José Jiménez Jiménez. Avda. del Cid. «Seguros Castilla». Burgos.	Amador Torrientes y otro, Finca matriz, Finca matriz, Andrés Arnaiz Ruiz.	Labor secano 2.ª	0,0225	17	9	10,15
19.597 19.598	2	20-182	Amador Torrientes Moradillo. — Quintanapalla (Burgos).	Finca matriz, Hros. José Jiménez, Ribazo, Andrés Arnaiz Ruiz.	Labor secano 2.ª Pastos	0,0995 0,2240	18	9	17,15
19.601	2	1	Ayto. Quintanapalla.	Finca matriz, Arturo Torrientes Espiga, Aurelia Alzaga García, Aurelia Palacios Ruiz.	Erial (Ladera)	0,0200	18	9	18,15
19.602	2	19	Gervasio Sanz Quintana. — Quintanapalla (Burgos).	Finca matriz, Ribazo, Militina Vadillo, Ribazo.	Labor secano 2.ª	0,0314	18	9	13,15
19.604	2	18	Militina Vadillo Manzanero. Quintanapalla (Burgos).	Finca matriz, Ribazo, Aurelia Palacios Ruiz, Gervasio Sanz Quintana.	Labor secano 2.ª	0,0704	18	9	18
19.606	2	21	Aurelia Alzaga García. — Quintanapalla (Burgos).	Finca matriz, Atanasio Lozano Colina, Leonardo Cuesta y otro, Ayuntamiento Quintanapalla y otro.	Labor secano 2.ª	0,0700	16	9	16,30
19.607	2	17	Aurelia Palacios Ruiz. — Quintanapalla (Burgos).	Finca matriz, Ribazo, Arturo Torrientes Espiga, Militina Vadillo.	Labor secano 2.ª	0,1100	17	9	17,45
19.608-1	2	16	Arturo Torrientes Espiga.— Grupo Alféreces Rojas. Cesa-10. 1.ª D. 1.º Fase Zaragoza.	Ayuntamiento Quintanapalla, Finca matriz y Ribazo, Atanasio Lozano Colina, Aurelia Palacios Ruiz.	Labor secano 2.ª	0,1100	18	9	16,30
19.608-2	2	15	Atanasio Lozano Colina. — Quintanapalla (Burgos).	Ayuntamiento Quintanapalla, Finca matriz, Martín Torrientes Núñez, Arturo Torrientes Espiga.	Labor secano 2.ª	0,1976	17	9	11,45
19.609	2	14	Martín Torrientes Núñez.— Quintanapalla (Burgos).	Amelia Alzaga García, Finca matriz, Bienvenido Torrientes Arrién, Atanasio Lozano Colina.	Labor secano 2.ª	0,0680	18	9	17,45
19.610	2	12	Bienvenido Torrientes Arrien. — Quintanapalla (Burgos).	Leonardo Cuesta Cuesta, Finca matriz, Alejandro Núñez Fernández. Martín Torrientes Núñez.	Labor secano 2.ª	0,0710	18	9	16,30
19.611 19.612	2	11 10	Alejandro Núñez Fernández. Quintanapalla (Burgos).	Leonardo Cuesta, Finca matriz, Ayuntamiento Quintanapalla y otro, Bienvenido Torriente Arrién.	Labor secano 2.ª	0,0280 0,0725	17	9	16,45
19.613	2	13	Leonardo Cuesta Cuesta. — Quintanapalla (Burgos).	Ayuntamiento Quintanapalla, Alejandro Núñez y otro, Ayuntamiento Quintanapalla, Aurelia Alzaga García.	Labor secano 2.ª	0,1780	16	9	18,45
19.614	2	9	Ladislao Lozano Rojo. — Quintanapalla (Burgos).	Ayuntamiento Quintanapalla, Finca matriz, Finca matriz y otro, Alejandro Núñez Fernández.	Labor secano 2.ª	0,0100	17	9	12,15
19.623	2	1.128-1	Ayuntamiento Quintanapalla	Camino, Finca matriz y otros, Finca matriz y camino, Varios propietarios.	Erial (Ladera)	0,7173	18	9	18,15
19.671	2	117	Gerardo Martínez Sáez. — Quintanapalla (Burgos).	Ayuntamiento Quintanapalla, Finca matriz, Finca matriz, Lucinia Lozano Rojo.	Labor secano 2.ª	0,0014	17	9	12,45
19.673	2	118	Hros. Julio Arnaiz Robledo Quintanapalla (Burgos).	Ayuntamiento Quintanapalla, Carretera y finca matriz, Mariano Palacios Arnaiz, Finca matriz y otro.	Labor secano 2.ª	0,0080	16	9	17,45
19.710	2	193	Mariano Palacios Arnaiz.— Quintanapalla (Burgos).	Finca matriz, Ayuntamiento Quintanapalla, Alejandro Ruiz Palacios, Hros. de Valentín Pérez.	Labor secano 2.ª	0,0450	17	9	17,30
19.712 19.711	2	1.152 63	Daniel Pérez Ruiz. — C/. General Dávila, 30-4.º Burgos.	Hilario Pérez Vadillo, Finca matriz y otros, Hros. de José Jiménez, Camino.	Labor secano 2.ª	0,0500	17	9	18,45
A	2		Alejandra Núñez Fernández. Quintanapalla (Burgos).	Finca matriz, Florencio Sáez y otros, Feliciano Núñez Barrio, Ayuntamiento Quintanapalla.	Labor secano 3.ª	0,0725	17	9	16,45

TERMINO MUNICIPAL DE ORBANEJA RIO PICO

N.º de orden	Catastro Pol.	Catastro Parc.	Nombre y domicilio del Titular	LINDEROS	Objeto a Expropiar	Superficie a Expropiar (Ha.)	Fecha convocatoria Día	Mes	Hora
16.001	8	20	Hros. Clemente García Sevilla. — Orbaneja (Burgos).	Finca matriz, T. M. Castañares, José Sevilla Revilla, T. M. Castañares.	Labor secano 2.ª	0,0288	19	9	12,15
16.002	8	19	José Sevilla Revilla. — Orbaneja (Burgos).	ICONA, T. M. Castañares, Francisco Franco, Hros. Clemente García Sevilla.	Labor secano 2.ª	0,2234	19	9	19

(PASA A LA PAGINA SIGUIENTE)

M.E.C.D. 2017

TERMINO MUNICIPAL DE ORBANEJA RIO PICO

(VIENE DE LA PAGINA ANTERIOR)

N.º de orden	Catastro Pol.	Catastro Parc.	Nombre y domicilio del Titular	LINDEROS	Objeto a Expropiar	Superficie a Expropiar (Ha.)	Fecha convocatoria Día	Mes	Hora
16.003	8	18	Francisco Franco. — Villímar (Burgos).	ICONA, Ribazo, Petra Gómez Sedano, José Sevilla Revilla.	Labor secano 2.ª	0,0720	19	9	11
16.004	8	17	Petra Gómez Sedano. — Orbaneja (Burgos).	ICONA, Finca matriz, Eloísa Díez Miguel, Francisco Franco.	Labor secano 2.ª	0,0478	19	9	12,45
16.005	8	16	Eloísa Díaz Miguel. — Villafría (Burgos).	ICONA, Finca matriz, Hros. Vicente Barrio Gallo, Petra Gómez Sedano.	Labor secano 2.ª	0,0260	19	9	11
16.006	8	15	Hros. Vicente Barrio Gallo. Orbaneja (Burgos).	ICONA, Finca matriz, Finca matriz, Eloísa Díez Miguel.	Labor secano 2.ª	0,0260	19	9	10,45
16.008	—	—	I.C.O.N.A.	Cristina Monedero Ibáñez y otros, José Sevilla Revilla, Finca matriz, Finca matriz.	Cañada	0,1370	19	9	13
16.011	8	3	Cristina Monedero Ibáñez.— C/. Alfaro, 2. Carabanchel Bajo (Madrid).	Finca mariz y ribazo, ICONA, Valentín Fuente, Finca matriz.	Labor secano 2.ª	0,2240	19	9	16,15
16.012	8	6	Valentín Fuente. — Plaza Francisco Sarmiento, 4-3.º A. Burgos.	Ribazo, ICONA, Julián Revilla, Cristina Monedero Ibáñez.	Labor secano 2.ª	0,0038	19	9	11,15
16.013	8	7	Julián Revilla. — Orbaneja (Burgos).	Ribazo, ICONA, Luisa García Colina, Valentín Fuente.	Labor secano 2.ª	0,1005	19	9	16,45
16.014 16.015	8	8-9	Lucía García Colina. — C/. San Francisco 5. Burgos.	Ribazo, Finca matriz e ICONA, Finca matriz, Julián Revilla.	Labor secano 2.ª	0,0930	19	9	12
16.019	8	56	Germán Ibáñez y Hno. Barrio de la Cruz, 23-1.º Izda. Bilbao.	Finca matriz, Ribazo, Paulino Alcalde Martínez, Finca matriz.	Labor secano 2.ª	0,0030	19	9	13
16.020	8	55	Paulino Alcalde Martínez.— Villafría (Burgos).	Hros. Paula Sevilla, Ribazo, Celedonio Gómez Sedano, Germán Ibáñez y Hno.	Labor secano 2.ª	0,1145	19	9	9,30
16.023 16.024	8	53-54	Celedonio Gómez Sedano. — Orbaneja Río Pico (Burgos).	Hros. de Paula Sevilla, Ribazo, Paula Alcalde Martínez, Ricardo Álcalde Alcalde.	Labor secano 2.	0,1868	19	9	12,45
16.025	8	52	Ricardo Alcalde Alcalde. — C/. Fuente Nueva, 2. Bajo. Izda. Burgos.	Hros. de Paula Sevilla, Finca matriz, Finca matriz, Celedonio Gómez Sedano.	Labor secano 2.ª	0,0197	19	9	9,30
16.056	8	95	Benito Sevilla Revilla.—Orbaneja Río Pico (Burgos)	Finca matriz, Finca matriz, Aurora Rubio Monedero, Fernando Mínguez.	Labor secano 2.ª	0,3660	19	9	18,30
16.057 16.060	8	92-93	Hros. Dionisio Asenjo Lozal. C/. Marqués de Urquijo, 17 Madrid.	Finca matriz, Finca matriz, Fernando Mínguez, Serafín Gallo Arnaiz.	Labor secano 2.ª	0,2433	19	9	10
16.059	8	94	Fernando Mínguez. — Avda. Reina Victoria, 19-7.º A. Madrid-3.	Finca matriz, Finca matriz, Benito Sevilla Revilla, Hros. de Dionisio Asenjo Lozas.	Labor secano 2.ª	0,1728	19	9	16
16.061	8	91	Serafín Gallo Arnaiz. — Orbaneja - Ríopico (Burgos).	Finca matrz, Ribazo, Hros. de Dionisio Asenjo Lozas, Valentín Gómez Sedano.	Labor secano 2.ª	0,0399	19	9	11,15
16.062	8	90	Valentín Gómez Sedano. — C/. Rioja, 2-1.º Vitoria.	Finca matriz, Ribazo, Serafín Gallo Arnaiz, Hros. de Bernardo Martínez Rubio.	Labor secano 2.ª	0,0808	19	9	12,45
16.063	8	89	Hros. de Bernardo Martínez Rubio. — Villafría (Burgos).	Finca matriz, Ribazo, Valentín Gómez Sedano, Eusebio Rubio Monedero.	Labor secano 2.ª	0,0828	19	9	16
16.064 16.065	8	88	Eusebio Rubio Monedero. — Villafría (Burgos).	Finca matriz y otros, Ribazo, Hros. de Bernardo Rubio Monedero, Serafín Gallo y Martina Revilla.	Labor secano 2.ª	0,1743	19	9	17,30
16.066-1	8	87	Trinidad Sevilla Gallo. — C/. Moncada, n.º 6-6.º Dcha. Bilbao.	Finca matriz, Eusebio Rubio Monedero, Serafín Gallo Arnaiz, Florencio Revilla Sevilla.	Labor secano 2.ª	0,0336	19	9	19,15
16.066-2	8	87	Serafín Gallo Arnaiz. — Orbaneja (Burgos).	Finca matriz, Eusebio Rubio Monedero, Eusebio Rubio Monedero, Trinidad Sevilla Gallo.	Labor secano 2.ª	0,0330	19	9	11,15
16.067 y 16.068	8	85-86	Florencia Revilla Sevilla. — C/. Llana de Afuera, n.º 9, 3.º Izda. Burgos.	Fnca matriz, Eusebio Rubio Monedero, Trinidad Sevilla Gallo, Martina Revilla Sevilla.	Labor secano 2.ª	0,0545	19	9	17
16.069	8	84	Martina Revilla Sevilla. — Orbaneja (Burgos).	Finca matriz, Ribazo, Florencio Revilla Sevilla, Ignacio Alvarez Ibeas.	Labor secano 2.ª	0,0745	19	9	17,15
16.070	8	83	Ignacio Alvarez Ibeas.—Orbaneja (Burgos).	Finca matriz, Rizazo, Martina Revilla Sevilla, José Gallo.	Labor secano 2.ª	0,0505	19	9	9,45
16.072	8	80	Fernando Minguez. — Avda. Reina Victoria, n.º 19. Madrid.	Finca matriz, Ribazo, José Gallo, Hros. de Dionisio Asenjo Lozas.	Labor secano 2.ª	0,1480	19	9	16
16.073	8	79	Hros. Dionisio Asenjo Lozas. Marqués de Urquijo n.º 17. Madrid.	Finca matriz, Ribazo, Fernando Mínguez, Ignacio Alvarez Ibeas.	Labor secano 2.ª	0,1850	19	9	10
16.074	8	78	Ignacio Alvarez Ibeas.—Orbaneja Ríopico (Burgos).	Finca matriz, Ribazo, Hros. de Dionisio Asenjo Lozas, Gervasio García Revilla.	Labor secano 2.ª	0,0808	19	9	9,45
16.075	8	77	Gervasio García Revilla. — Orbaneja Ríopico (Burgos).	Finca matriz, Ribazo, Ignacio Alvarez Ibeas, Celedonio Gómez Sedano.	Labor secano 2.ª	0,0595	19	9	12
16.076	8	76	Celedonio Gómez Sedano. — Orbaneja Río Pico (Burgos).	Finca matriz, Ribazo, Gervasio García Revilla, Antonio Sevilla Gallo.	Labor secano 2.ª	0,0967	19	9	12,45
16.077	8	75	Antonio Sevilla Gallo. — Orbaneja Río Pico (Burgos).	Finca matriz, Ribazo, Celedonio Gómez Sedano, Fermín Martínez Gallo.	Labor secano 2.ª	0,0686	19	9	18,15
16.078	8	74	Fermín Martínez Gallo. — Pacífico, n.º 57-2.º H. Madrid-7.	Finca matriz, Ribazo, Antonio Sevilla Gallo, Hros. de Clemente García Sevilla.	Labor secano 2.ª	0,0684	19	9	13,30
16.079	8	73	Hros. Clemente García Sevilla. — Orbaneja Río Pico (Burgos).	Finca matriz, Ribazo, Fermín Martínez Gallo, Gervasio García Revilla.	Labor secano 2.ª	0,1154	19	9	12
16.081	8	68 69	Hros. Vicente Barrio Gallo. Orbaneja Río Pico (Burgos).	Finca matriz, Ribazo, Gervasio García Revilla, Hros. de Paula Sevilla.	Labor secano 2.ª	0,0920	19	9	10,45
16.082	8	67	Gervasio García Revilla. — Orbaneja Río Pico (Burgos).	Finca matriz, Ribazo, Hros. Clemente García Sevilla, Hros. Vicente Barrio Gallo.	Labor secano 2.ª	0,0694	19	9	12
16.085	8	70	Hros. de Paula Sevilla. — Orbaneja Río Pico (Burgos).	Finca matriz, Ribazo, Hros. Vicente Barrio Gallo, Celedonio Gómez Sedano y otros.	Labor secano 2.ª	0,0891	19	9	18,15
16.087	8	96	Aurora Rubio Monedero. — C/. San Juan 28. (Burgos).	Hros. Dionisio Asenjo Lozas, Finca matriz, Cristina Monedero Ibáñez, Benito Sevilla Revilla.	Labor secano 2.ª	0,0418	19	9	17,30
16.088	8	97	Cristina Monedero Ibáñez. — C/. Alfaro, 2. Carabanchel Bajo (Madrid).	Hros. Dionisio Asenjo Lozas, Finca matriz, Francisca Martínez Monedero, Aurora Rubio Monedero.	Labor secano 2.ª	0,0336	19	9	16,15
16.089	8	98	Francisca Martínez Monedero. — Villafría (Burgos).	Hros. de Dionisio Asenjo Lozas, Finca matriz, Anselmo Pérez Gallo, Cristina Monedero Ibáñez.	Labor secano 2.ª	0,0308	19	9	13,30
16.090	8	99	Anselma Pérez Gallo. — Orbaneja Río Pico (Burgos).	Hros. Dionisio Asenjo, Lozas, Finca matriz, Hros. Dionisio Asenjo Lozas, Francisca Martínez Monedero.	Labor secano 2.ª	0,0135	19	9	16,15

(PASA A LA PAGINA SIGUIENTE)

M.E.C.D. 2017

TERMINO MUNICIPAL DE ORBANEJA RIO PICO

(VIENE DE LA PAGINA ANTERIOR)

N.º de orden	Catastro Pol.	Catastro Parc.	Nombre y domicilio del Titular	LINDEROS	Objeto a Expropiar	Superficie a Expropiar (Ha.)	Fecha convocatoria Día	Mes	Hora
16.091	8	100	Hros. Dionisio Asenjo Lozas. C/. Marqués de Urquijo, 17 Madrid.	Finca matriz y Camino a Orbaneja, Finca matriz y otros, Serafín Gallo Arnaiz, Benito Sevilla Revilla.	Labor secano 2.ª	0,7070	19	9	10,15
16.092	8	102	Serafín Gallo Arnaiz. — Orbaneja Río Pico (Burgos).	Constantino Sevilla Revilla, Finca matriz, Félix Gómez Gómez, Hros. de Dionisio Asenjo Lozas.	Labor secano 2.ª	0,1050	19	9	11,15
16.093	8	104	Félix Gómez Gómez. — Villafría (Burgos).	Constantino Sevilla Revilla, Finca matriz, Florencio Revilla Sevilla, Serafín Gallo Arnaiz.	Labor secano 2.ª	0,0778	19	9	12,30
16.102	8	105	Florencia Revilla Sevilla. — C/. Llana de Afuera, 9-3.º Izda. Burgos.	Constantino Sevilla Sevilla, Finca matriz, Martina Revilla Sevilla, Félix Gómez Gómez.	Labor secano 2.ª	0,0602	19	9	17
16.103	8	106	Martina Revilla Sevilla. — Chalets Aviación 4-1.º Gamonal (Burgos).	Constantino Sevilla Revilla, Finca matriz, José Gallo, Florencio Revilla Sevilla.	Labor secano 2.ª	0,0842	19	9	17,15
16.104	8	107	José Gallo Sedano. — Vitoria, 184-2.º Burgos.	Constantino Sevilla Revilla, Finca matriz, Ignacio Alvarez Ibeas, Martina Revilla Sevilla.	Labor secano 2.ª	0,0248	19	9	11,30
16.105-1	8	108	Ignacio Alvarez Ibeas. — Orbaneja Río Pico (Burgos).	Camino Orbaneja, Finca matriz, Trinidad Sevilla Gallo, José Gallo.	Labor secano 2.ª	0,0343	19	9	9,45
16.105-2	8	109	Trinidad Sevilla Gallo. — C/. Moncada, 6-6.º Dcha. Bilbao.	Camino a Orbaneja, Finca matriz, María García Sevilla, Ignacio Alvarez Ibeas.	Labor secano 2.ª	0,0288	19	9	18,30
16.106	8	117	María García Sevilla. — Orbaneja Río Pico (Burgos).	Julita García Sevilla, Finca matriz, Andrés y Concepción Jalón Jalón. Trinidad Sevilla Gallo.	Labor secano 2.ª	0,1435	19	9	12,30
16.108	8	118	Hros. Andrés y Concepción Jalón Jalón. — Cuartel de Infantería Burgos.	Julita García Sevilla, Finca matriz, Finca matriz, María García Sevilla.	Labor secano 2.ª	0,0433	19	9	13
16.110	8	101	Constantino Sevilla Revilla. Orbaneja Río Pico (Burgos).	Camino a Orbaneja, Martina Revilla Sevilla y otros, Camino a Orbaneja, Camino a Orbaneja.	Labor secano 1.ª	0,0512	19	9	19,15
16.112 y 16.114	8	166	José Gallo Sedano. — C/. Vitoria, 184-2.º Burgos.	Finca matriz, Camino a Orbaneja, Constantino Sevilla Revillla, Finca matriz.	Labor secano 1.ª	0,0772	19	9	11,30
16.115	8	165	Constantino Sevilla Revilla. Orbaneja Río Pico (Burgos).	Arroyo de Ríopico, Camino de Orbaneja, Hros. Florencio García Alvarez, José Gallo.	Labor secano 1.ª	0,0786	19	9	18,45
16.116 16.117 16.118	8	164	Hros. Florencio García Alvarez. —Orbaneja Río Pico (Burgos).	Arroyo de Ríopico, Camino a Orbaneja, Hros. Secundino Sagredo Díez, Constantino Sevilla Revilla.	Labor secano 1.ª	0,1041	19	9	11,45
16.119	8	162	Hros. Secundino Sagredo Díez. — Orbaneja Río Pico (Burgos).	Arroyo Ríopico, Camino a Orbaneja, Hros. Florencio Revilla Alvarez, Hros. Florencio García Alvarez.	Labor secano 1.ª	0,0400	19	9	18,15
16.120-1	8	160	Ignacio Alvarez Ibeas. — Orbaneja Río Pico (Burgos).	Arroyo Ríopico, Camino a Orbaneja, Primitivo Ruiz Fernández, Hros. Florencio Revilla Alvarez.	Labor secano 1.ª	0,0246	19	9	9,45
16.120-2	8	161	Hros. Florencio Revilla Alvarez. — Orbaneja Río Pico (Burgos).	Arroyo de Ríopico, Camino a Orbaneja, Ignacio Alvarez Ibeas, Hros. Secundino Sagredo Díez.	Labor secano 1.ª	0,0190	19	9	16,45
16.121	8	159	Primitivo Ruiz Fernández. Plaza San Juan de Ortega, n.º 2 Capiscol (Burgos).	Arroyo de Ríopico, Camino a Orbaneja, Ignacio Alvarez Ibeas, Ignacio Alvarez Ibeas.	Labor secano 1.ª	0,1196	19	9	17,45
16.122	8	158	Ignacio Alvarez Ibeas. — Orbaneja Río Pico (Burgos).	Arroyo de Río Pico, Camino a Orbaneja, Hros. de Clemente García Sevilla, Primitivo Ruiz Fernández.	Labor secano 1.ª	0,1270	19	9	9,45
16.123	8	157	Hros. Clemente García Sevilla. — Orbaneja Río Pico (Burgos).	Arroyo Río Pico, Camino a Orbaneja, Hros. Secundino Sagredo Díez, Ignacio Alvarez Ibeas.	Labor secano 1.ª	0,0958	19	9	12,15
16.124	8	156	Hros. Secundino Sagredo Díez. — Orbaneja Río Pico (Burgos).	Arroyo Río Pico, Finca matriz, Primitiva Gallo Sedano, Hros. de Clemente García Sevilla.	Labor secano 1.ª	0,0816	19	9	18
16.125	8	153	Primitiva Gallo Sedano. — Latxastegui, n.º 1-2.º Legazpia (Guipúzcoa).	Arroyo Río Pico, Finca matriz, Finca matriz, Hros. de Secundino Sagredo Díez.	Labor secano 1.ª	0,0104	19	9	11,45
16.132	8	147	Hros. Andrés y Concepción Jalón Jalón. — Cuartel de Infantería. Burgos.	Ctra. Villafría a Villalbal, Finca matriz, Hros. de Dionisio Asenjo Lozas, José Gallo.	Labor secano 1.ª	0,1943	19	9	13
16.133	8	149	José Gallo Sedano. — C/. Vitoria, 184-2.º Burgos.	Ctra. Villafría a Villalbal, Finca matriz, Hros. de Concepción Jalón Jalón, Constantino Sevilla Revilla.	Labor secano 1.ª	0,1020	19	9	11,30
16.134	8	150	Constantino Sevilla Revilla. Orbaneja Río Pico (Burgos).	Ctra. Villafría a Villalbal, Finca matriz, José Gallo, Constantino Sevilla Revilla.	Labor secano 1.ª	0,0984	19	9	19
16.135	8	151	Constantino Sevilla Revilla. Orbaneja Río Pico (Burgos).	Ctra. Villafría a Villalbal, Finca matriz, Constantino Sevilla Revilla, Primitivo Ruiz Fernández.	Labor secano 1.ª	0,0900	19	9	19
16.136-1	8	155	Hros. Dionisio Asenjo Lozas. C/. Marqués de Urquijo, 17. Madrid.	Ctra. Villafría a Villalbal, Arroyo de Río Pico, Daniel Monedero, Hros. de Dionisio Asenjo Lozas.	Labor secano 1.ª	0,1410	19	9	10,15
16.136-2	8	154	Daniel Monedero Escolar.— Quintanilla Ríopico (Burgos).	Primitivo Ruiz Fernández, Arroyo de Río Pico, Primitivo Ruiz Fernández, Hros. de Dionisio Asenjo Lozas.	Labor secano 1.ª	0,0476	19	9	16,15
16.136-3	8	154	Primitivo Ruiz Fernández.— Plaza San Juan de Ortega 2. Capiscol (Burgos).	Carretera Villafría a Villalbal, Finca matriz, Constantino Sevilla, Hros. Dionisio Asenjo Lozas.	Labor secano 1.ª	0,1766	19	9	17.45
16.140	8	158	Ignacio Alvarez Ibeas. — Orbaneja Río Pico (Burgos).	Primitivo Ruiz Fernández, Arroyo de Río Pico, Hros. de Dionisio Asenjo Lozas, Primitivo Ruiz Fernández.	Labor secano 1.ª	0,0220	19	9	9.45
16.141	8	159	Primitivo Ruiz Fernández.— Plaza San Juan de Ortega, 2. Capiscol (Burgos).	Hros. de Dionisio Asenjo Lozas, Arroyo de Río Pico, Ignacio Alvarez Ibeas, Hros. de Florencio Revilla Alvarez.	Labor secano 1.ª	0,0620	19	9	17.45
16.142-1	8	161	Hros. Florencio Revilla Alvarez. — Orbaneja Río Pico (Burgos).	Finca matriz, Arroyo de Río Pico, Primitivo Ruiz Fernández, Ignacio Alvarez Ibeas.	Labor secano 1.ª	0,0182	19	9	16.45
16.142-2	8	160	Ignacio Alvarez Ibeas. — Orbaneja Río Pico (Burgos).	Finca matriz, Arroyo de Río Pico, Hros. de Florencio Revilla Alvarez, Hros. de Secundino Sagredo Díez.	Labor secano 1.ª	0,0157	19	9	10
16.143	8	162	Hros. Secundino Sagredo Díez. — Orbaneja Río Pico (Burgos).	Finca matriz, Arroyo de Río Pico, Ignacio Alvarez Ibeas, Ribazo.	Labor secano 1.ª	0,0150	19	9	18
16.165 y 16.426	7	58-59	Casilda Revilla Sevilla.—C/. Escuelas, 11. 1.º Burgos.	Finca matriz, Ctra. de Villafría a Villalbal, Juan Ureta Sáez, Finca matriz.	Labor secano 1.ª	0,0263	19	9	17
16.168-1	7	56	José Sevilla Revilla. — C/. Melchor Prieto, 22-1.º Dcha. Burgos.	Ferrocarril abandonado, Ctra. de Villafría a Villalbal, Ignacio Alvarez Ibeas, Juan Ureta Sáez.	Labor secano 1.ª	0,2080	19	9	19
16.168-2	7	56	Ignacio Alvarez Ibeas.—Orbaneja Río Pico (Burgos).	Ferrocarril abandonado, Ctra. de Villafría a Villalbal, Hros. de Vicente Barrio Gallo, José Sevilla Revilla.	Labor secano 1.ª	0,0325	19	9	10
16.169 16.500 16.501	7	53-54-55	Hros. Vicente Barrio Gallo. Orbaneja Río Pico (Burgos).	Ferrocarril abandonado. Ctra. de Villafría a Villalbal, Antonio Sevilla Gallo, Ignacio Alvarez Ibeas.	Labor secano 1.ª	0,0659	19	9	10.45

(CONTINUARA)

M.E.C.D. 2017

LA SITUACION EN PORTUGAL

(Viene de primera página)

primer ministro pronunciará un discurso.

Gonçalves anunció su participación en la concentración de esta noche tras celebrar tres días de sesiones de urgencia con el Gabinete minoritario y de formular un llamamiento a la unidad nacional a través de la televisión.

SE PIDE LA DIMISION DEL MINISTRO DE INFORMACION

Lisboa (Efe). — El Sindicato portugués de Periodistas, controlado actualmente por socialistas y maoistas, pidió anoche la dimisión del ministro pro comunista de Información, comandante Jorge Correira Jesuino, según informa la agencia "Reuter".

El comandante Jesuino ha elaborado un proyecto de ley que autoriza a una "comisión supervisora" imponer multas o suspender por seis meses a aquellas publicaciones que infrinjan una amplia serie de normas, entre ellas las de difundir noticias falsas, tendenciosas, manipuladas o contrarrevolucionarias o no fomente en la población su participación "en la gran tarea nacional".

REUNION DEL DIRECTORIO PORTUGUES

Lisboa (Efe). — El directorio militar —Costa Gomes, Otelo Saraiva de Carvalho y Vasco Gonçalves— se ha vuelto a reunir esta tarde con los jefes de los Estados Mayores de los tres ramos de las Fuerzas Armadas. A las nueve de la noche, hora española, aún no se han dado a conocer los temas que habrán de ser objeto de examen en la reunión celebrada en el palacio de Belem.

UNIFICACION MARXISTAS-LENINISTAS

Lisboa (Efe). — Varios grupos marxistas leninistas portugueses de tendencia pro-china decidieron fusionarse en las próximas semanas para formar lo que califican de "verdadero partido comunista", se informó hoy.

VASCO GONCALVES RESISTE

Lisboa (Por Eduardo San Martín, de "Efe"). — Aislado de amplios sectores de las Fuerzas Armadas y de los partidos políticos mayoritarios, el primer ministro portugués, general Vasco Gonçalves, parece dispuesto a jugar la carta de su permanencia en el Poder tratando de hacer viable, por todos los medios, el Gobierno que con tantas dificultades formó a principios de este mes.

Después de iniciar su actividad con una nueva serie de nacionalizaciones, el quinto Gobierno provisional se dispone ahora a hacer públicas las "medidas de austeridad y moralización pública" anunciadas por el propio Vasco Gonçalves durante la toma de posesión del Gabinete, en un intento de demostrar una eficacia que no tuvieron los anteriores.

El hecho de que Vasco Gonçalves haya escogido un mitin de la intersindical o pro-comunista para pronunciar su discurso indica, por otra parte, dónde el primer ministro pretende buscar un apoyo político que no tiene dentro de las Fuerzas Armadas, a excepción de la quinta división (asuntos políticos) de la F. F. A. A. y sectores de la Marina.

En este mismo sentido deben interpretarse la inmediata adhesión del Movimiento democrático portugués, próximo del partido comunista, a la intervención del primer ministro del sábado por la noche y las inequívocas muestras de apoyo que sigue dando el propio P. C. P. a la controversa figura de Vasco Gonçalves.

Fuentes periodísticas de esta capital siguen considerando muy probable, por otra parte, una plataforma de entendimiento entre los moderados del M. F. A. y los sectores radicales que apoyan la "propuesta de trabajo" redactada por un grupo de oficiales del "COPCON".

PROBABLE DIMISION

Lisboa (Efe). — El general Vasco Gonçalves, primer ministro portugués, puede perder a uno de sus partidarios más incondicionales en el seno de las Fuerzas Armadas, el general Eurico Corvacho, comandante de la región militar del Norte, acerca del cual el diario de la tarde "Jornal Novo" ha anunciado hoy que piensa renunciar a su puesto, informa la agencia "France Presse".

La renuncia del general Corvacho en el momento en que se hable de un acercamiento entre el general Otelo Saraiva de Carvalho y el general Carlos Fabiao, jefe del Estado Mayor del Ejército de Tierra, [illegible] la balanza definitivamente en detrimento del primer ministro, en el seno de las Fuerzas Armadas.

SE ESTUDIO LA SITUACION DE ANGOLA Y TIMOR

Lisboa (Efe). — El director militar portugués convocó esta tarde a los jefes de los Estados Mayores de las tres ramas de las Fuerzas Armadas para una reunión en la que sería analizada la situación en Angola y Timor, las dos antiguas colonias que aún permanecen bajo administración portuguesa.

Según el comandante Francisco Mota, secretario de Asuntos Políticos del Gobierno local, la situación sigue siendo muy confusa en Timor.

A su paso por Australia, el comandante Mota, en declaraciones reproducidas en Lisboa, informó que en los combates en las montañas habían muerto ya un centenar de personas y manifestó que desde el principio de los incidentes las autoridades portuguesas de la isla controlan la situación y hacen todo lo posible por evitar los enfrentamientos.

CARTA ABIERTA DE SPINOLA

Río de Janeiro (Efe). — Cada día que pasa, Portugal "se disgrega en la anarquía y en el caos moral", declara el general Antonio Epínola en una carta abierta que envió hoy al general Francisco Costa Gomes, presidente de la nación lusitana.

Spínola, que vive exilado en Río de Janeiro, hace un llamamiento para la unión de "todos los portugueses en el Movimiento democrático de liberación de Portugal, que se propone reconstruir la Patria basada en la reconciliación de todos los portugueses, en la libertad, la dignidad y la justicia"

En la carta, enviada hoy por telegrama, comienza el general Spínola preguntando: "En esta hora dramática en que corre grave riesgo la supervivencia de la Patria como nación libre, me uno al buen pueblo portugués para preguntarle: ¿Hacia dónde lleva a Portugal?"

Después de señalar que el pueblo portugués "tiene el derecho de formular esa pregunta", el general Spínola añade, que reivindica "de modo especial, el derecho de formular esa pregunta'

Expresa después: "Lo hago con la autoridad de ver hoy confirmadas todas las perspectivas que preví al advertir a los portugueses sobre las consecuencias de la criminal política de "tierra arrasada" que un grupo de traidores proyectaba realizar, para, sobre las ruinas de un Portugal destruído, implantar un Estado comunista".

Más adelante manifiesta Spínola que "cada día que pasa, más el país se disgrega en la anarquía y en el caos moral, económico y social en que se encuentra" para expresar enseguida "que se muere en las ciudades, en las villas y en las aldeas por la libertad y por la paz de los portugueses"

"En Angola —prosigue— millares de portugueses, blancos, negros y mestizos, esperan auxilio frente a la cobarde agresión de los que, además de recibir el apoyo del exterior para comunistizar el naciente país, reciben el criminal apoyo del Gobierno portugués"

Después de otras consideraciones, el general Spínola afirma que "el pueblo portugués ha demostrado claramente que no quiere el comunismo, ni de prisa, ni despacio".

"En este momento —dice Spínola en la última parte de la carta abierta— ya no sirven disculpas, ambigüedades o injurias. La calumnia y el insulto ya no bastan para encubrir la realidad de la traición que su Presidencia sanciona".

Finalmente, escribe el ex-presidente lusitano: "En esta hora de orgullo por el sublime ejemplo de combatividad y de espíritu patriótico, demostrado por nuestro martirizado pueblo, formulo un llamamiento a los valientes combatientes civiles y a sus hermanos de armas, para que juntos todos los portugueses de adentro y de fuera del país, nos unamos en derredor del Movimiento Democrático de Liberación de Portugal, que se propone reconstruir la Patria en base a la reconciliación de todos los portugueses, en la libertad, la dignidad y la justicia"

OCHO MIL ABEJAS EN SU CUELLO

Berea. — La joven de 19 años, Kathy Clossin se colocó una abeja reina bajo su barbilla y observó impasible cómo ocho mil abejas se posaban sobre su cuello. Kathy, que es la primera mujer en realizar ésto en Ohío, dice que lo ha hecho para demostrar que las abejas no son tan peligrosas como mucha gente piensa. — (Telefoto CIFRA GRAFICA)

La Policía turca captura un alijo de morfina valorado en 50 millones de pesetas

Ladrones de drogas, detenidos en Italia

Ankara (Efe - Reuter). — Agentes de la Policía, disimulados, uno de ellos mujer, han descubierto ciento veinticinco kilos de morfina alcalina en una fábrica de Denizli, en Turquía occidental, han comunicado hoy fuentes policiales.

El alijo, valorado casi en cincuenta millones de pesetas en el mercado negro, ha sido el mayor de los decomisados en Turquía en el año actual, han dicho las citada fuentes, las cuales han añadido que la Policía sometió a observación la citada fábrica, de teñidos y estampados textiles, después de haber recibido una confidencia. Encontró morfina —que puede ser convertida en heroína— en la planta baja de la fábrica.

Según la agencia de noticias independiente «Hurriyat Haber», la mujer agente se disfrazó de campesina en extrema pobreza, con lo que pudo moverse libremente por la fábrica, sin que nadie sospechase de ella.

LADRONES DE DROGAS DETENIDOS

Savona, Italia (Efe).—Dos jóvenes penetraron en una farmacia durante la madrugada y se llevaron 130 cápsulas de morfina pura, 30 cajitas de un medicamento a base de opio y 200 gramos de cocaína.

Poco después fueron localizados por los carabineros en una playa y fueron detenidos antes de que pudieran deshacerse de las drogas.

Uno de los jóvenes, Pierantonio Ribero, de 27 años de edad, tenía antecedentes penales, precisamente por tenencia y tráfico de estupefacientes. Se supo hoy, también, que Pierantonio es un conocido militante del «Grupo Abele», de Turín. Este grupo está formado por jóvenes de ambos sexos que luchan precisamente contra la delincuencia, la prostitución y la expansión de la droga entre la juventud.

CONTRABANDISTA DE DROGAS, DETENIDO

Roma (Efe).— La Policía romana detuvo hoy a Fernando Garófalo, de 34 años, en posesión de 300 gramos de cocaína pura.

Garófalo había sido detenido en Mayo pasado, sospechoso de haber participado en el secuestro del nieto del «Rey del petróleo». Paul Getty II. En efecto, en su posesión se encontraron billetes con la numeración correspondiente a los entregados por el rescate y se comprobó que había sido amigo de los otros detenidos como culpables del secuestro. No obstante, por falta de pruebas fue dejado en libertad.

Gamberrismo de cinco extranjeros

Las Palmas (Cifra). — Cinco súbditos extranjeros que alteraron el orden en una céntrica calle de esta capital, fueron conducidos en la madrugada de hoy a la inspección de guardia de la Comisaría de Policía de esta capital.

Los cinco extranjeros, que se hallaban indocumentados, colocaron en el centro de la vía una gigantesca rueda de transporte de cables de la Compañía Telefónica Nacional de España, entorpeciendo la circulación por la zona. Asimismo, se dedicaron a propinar puntapiés a las puertas de las viviendas.

ATENCION, CAZADORES

EL PUEBLO DE SAN JUAN DE ORTEGA HA SIDO ACOTADO CON EL NUMERO 10.597

OFICIAL ARGENTINO ASESINADO POR UN COMANDO GUERRILLERO

La presidente convalece en Mar del Plata

Buenos Aires (Efe). — Un capitán del Ejército fue asesinado hoy en Buenos Aires por un comando guerrillero que logró huir con una camioneta militar cargada de armas y municiones.

Según informes de la Policía, el hecho ocurrió a la entrada de las instalaciones del "Tiro Federal", hacia donde se dirigía una camioneta del Ejército que transportaba 75 fusiles y cajas de municiones.

Junto al recinto militar se encontraba un automóvil aparcado, ocupado por tres personas, una de las cuales vestía uniforme de coronel. Al llegar la camioneta, éste llamó al oficial que la ocupaba, el capitán Miguel Alberto Keler, y sin mediar palabra, le disparó varios tiros matándolo en el acto.

Al parecer, en la misma operación fueron heridos o muertos varios suboficiales.

Seguidamente, los extremistas subieron al vehículo militar y huyeron con las armas.

Hasta ahora se ignora la identidad del comando guerrillero.

En una zona boscosa de la región norteña de Tucumán se produjo un enfrentamiento armado entre extremistas y el Ejército. Resultaron muertos seis extremistas y un cabo.

LA PRESIDENTE, EN MAR DEL PLATA

Mar del Plata (Efe). — La presidente María Estela de Perón llegó ayer a esta ciudad para pasar unos días de descanso.

Se encuentra convaleciente de una gripe que la alejó durante un mes de su despacho oficial de la Casa Rosada y se complicó con trastornos gastrointestinales y un proceso depresivo nervioso.

No se ha informado oficialmente acerca de la duración de estas vacaciones, que durante los últimos días fueron causa de los más diversos rumores.

PROTESTA

Miami (Florida) (Efe). — Más de 60 pesqueros, pertenecientes a los exiliados cubanos que viven de la pesca de la langosta en Florida, salieron hoy en protesta, con sus barcos por el río de Miami ante la incapacidad del Gobierno norteamericano para llegar a un acuerdo con las Bahamas sobre límites de pesca.

Los pescadores planean llegar hasta la estación de guardacostas de la bahía Byscaine y algunos pretenden llegar hasta las Bahamas para hacer patente su problema, tras la decisión de este Gobierno de extender sus derechos de pesquería.

La Campaña contra el hambre en el Mundo sigue recibiendo donativos. Aún estás a tiempo de colaborar puede haber neutrales

Convocatoria extraordinaria de la Escuela de Periodismo

Madrid (Cifra). — La Escuela Oficial de Periodismo de Madrid ha anunciado una convocatoria de exámenes extraordinarios de asignaturas para los alumnos que aún tienen alguna de ellas pendiente.

Los alumnos libres de primer curso podrán acudir a exámenes los días 8, 9 y 10 del próximo mes de Septiembre; los de segundo curso libres, los días 10, 11 y 12; los de tercero libres, el 13, 15 y 16, y los de cuarto libres, los días 16 17 · 18.

Los alumnos oficiales de cuarto curso se examinarán los días 17, 18 y 19 de Septiembre.

M.E.C.D. 2017

AYER, A MEDIODIA LLEGO AL PAZO DE MEIRAS EL PRINCIPE DE ESPAÑA

(Viene de primera página)

Gobierno oyó misa el domingo en la capilla de la isla. Posteriormente practicó el deporte del golf en las instalaciones deportivas.

Por la tarde. el presidente Navarro practicó el deporte de la pesca, desistiendo de tal propósito dadas las inclemencias del tiempo. El señor Arias Navarro se reunió con un grupo de amigos y jugó al mus.

Hoy, lunes, acudió también a las instalaciones deportivas del complejo turístico de la isla, donde estuvo jugando al golf. Con anterioridad había estado trabajando en el despacho instalado en el "Gran Hotel"

Por la tarde, después de trabajar en compañía de sus colaboradores, embarcó en el muelle de la isla de La Toja y se dedicó al deporte de la pesca en aguas de la ría de Arosa.

MAS MINISTROS EN GALICIA

Santiago de Compostela (Cifra). — El ministro de Justicia, José María Sánchez Ventura, llegó a última hora de la mañana de hoy al aeropuerto santiagués de Labacolla, donde fue recibido por el presidente de la Audiencia territorial, señor De la Torre Ruiz; alcalde de Santiago y otras autoridades.

Desde el aeropuerto de Labacolla se trasladó a la ciudad, donde almorzó en un restaurante acompañado de diversas autoridades.

En Galicia se encuentran ya los ministros de Planificación del Desarrollo, Aire, Marina y Presidencia del Gobierno, que acompañan al presidente Arias Navarro en sus jornadas de descanso en la isla de La Toja.

MAÑANA, PLENO DEL CONSEJO ECONOMICO SINDICAL

Santiago de Compostela (Cifra). — Los ministros de Relaciones Sindicales, Trabajo, Obras Públicas, Agricultura, Comercio secretario general del Movimiento, Información y Turismo y Planificación del Desarrollo, asistirán a la sesión plenaria del Consejo Económico Sindical Social de Galicia que se celebrará el próximo miércoles en la Universidad laboral de La Coruña.

ANTONIO ALFARO

CIRUGIA ESTETICA

GRAN VIA. 64. BILBAO

TELEFONO 414233 (Horas convenidas)

¡ESTUDIANTE!

¡UNIVERSITARIO!

Si buscas ambiente de: Estudios, Cultural, Deportivo — **Al menor costo**

Si necesitas la tranquilidad de "El Sardinero": — **Sin coches sin ruidos**

Y estar bien comunicado con: — **El centro la Facultad la Escuela**

RESIDENCIA

JUAN DE HERRERA

(MODERNA EDIFICACION)

"Unica en Santander con participación auténtica y democrática de los estudiantes en la dirección".

INSCRIPCIONES: Teniente Fuentes Pila, 13 (plazas limitadas), a 50 m. del Hotel Real.

Telf. (942) 27-59-00.

Dirección espiritual: P. P. Jesuitas.

Las dos principales organizaciones del Ulster comienzan a negociar el futuro político del territorio

¿Un «Watergate» británico ocurrido hace casi diez años?

Belfast, Irlanda del Norte (Efe).— Las delegaciones de los dos grandes grupos políticos, católicos y protestantes, del Ulster —78 miembros— comenzaron hoy conversaciones para tratar de encontrar una base de acuerdo para el futura político de Irlanda del Norte.

El objeto de la convención es encontrar una fórmula de gobierno para el Ulster que sea satisfactoria a todas las comunidades. Sin embargo. los unionistas protestantes pretenden hacer uso de su mayoría para copar los puestos del Gobierno que se forme, dejando a los católicos del partido socialdemócrata y laborista puestos secundarios en los comités del Gobierno. Por su parte, los católicos, que han renunciado ya a una cooperación con el Eire, como estaba previsto en un principio, a fin de facilitar las conversaciones. no quieren renunciar a su derecho a formar en el Gobierno local del Ulster en primer plano.

¿UN «WATERGATE» BRITANICO?

Londres (Efe).— Dos reporteros de Fleet Street, han declarado hoy que han descubierto un incidente parecido el caso «Watergate» en el que un primer ministro británico ordenó un robo en el apartamento de un político.

Los reporteros Clive Borrel, del «Times» londinense, y Abrian Cashinella, del «Daily Express», en un libro que se publicará el próximo mes, señalan que el incidente sucedió hace menos de diez años».

«Un cierto primer ministro —dicen— ordenó a un detective que «robara» en el apartamento de un político porque tenía ciertas dudas sobre alguna de sus actividades».

Borrel dice que él y el coautor de su libro «Crimenes en Gran Bretaña, hoy» dice que la vaguedad de la información puede inducir a que sean acusados de inventar incidentes, pero que ninguno de los dos está dispuesto a ampliar los datos.

«Nosotros conocemos el nombre del primer ministro que dio la orden y conocemos el nombre del político del mismo partido en cuyo apartamento se realizó el registro y algunos de los detalles de lo que sucedió durante el robo», dice Borrell.

La información —dice— procede de una fuente fidedigna.

LAS RELACIONES RUSO-AMERICANAS

Moscú (Efe).— A pocos días la visita de un delegación oficial de la Cámara de Representantes del Congreso de los Estados Unidos y dos meses después de otra del Senado, se registra hoy la audiencia del primer ministro soviético Kosyguin al miembro del Comité para el desarrollo de las relaciones URSS-Estados Unidos, Sandorf.

En la entrevista entre Terry Sandorf y Alexis Kosyguin, se puso de relieve que los progresos realizados durante los últimos años en las relaciones entre la Unión Soviética y los Estados Unidos coinciden con los intereses vitales de ambas naciones y favorecen el proceso general de distensión en el Mundo.

Ambas partes expresaron la opinión de que deben proseguir los esfuerzos para desarrollar relaciones de cooperación pacífica entre la URSS y los Estados Unidos, basadas en la igualdad, mutuas ventajas y no injerencia en los asuntos internos.

MUERE EL MINISTRO BELGA DE ASUNTOS ECONOMICOS

Bruselas (Efe).— El ministro de Asuntos Económicos belga, André Oleffe, ha muerto hoy. poco después de las once, a consecuencia de las complicaciones surgidas tras la intervención quirúrgica que sufrió la semana pasada, según anuncia un comunicado oficial publicado esta mañana.

LA R.D.A. INSTALA 16.000 APARATOS DE TIRO AUTOMATICO EN LA FRONTERA

Bonn (Efe).— El Gobierno de la República Democrática Alemana ha asegurado sus fronteras contra las evasiones, por medio de una instalación de 16.000 aparatos de tiro automático, además de los campos de minas y alambradas, según informa hoy el Ministerio del Interior, de Bonn.

La mayoría de estos aparatos de tiro automático están instalados actualmente cubriendo la frontera interalemana, en dirección al propio territorio de la República Democrática Alemana en 160,1 kilómetros de frontera, en los sitios que con mayor frecuencia fueron elegidos para las evasiones.

Burgos en el «B. O. E.»

Madrid (De nuestra Redacción). — El "BOE" publica hoy, lunes, una disposición del Instituto de Reforma y Desarrollo Agrario (IRYDA), del Ministerio de Obras Públicas, por la que se anuncia subasta para la contratación de las obras de acondicionamiento de caminos y red de saneamiento de la zona de Caleruega, con un presupuesto de contrata de 13.596.684 pesetas y un plazo de ejecución de 12 meses.

LA LEY CONTRA EL TERRORISMO

(Viene de primera página)

En toda España hay gran expectación ante esta disposición que ha de afectar a la paz y tranquilidad de ocho millones de familias españolas. Por parte de las fuerzas del orden público existe también una gran confianza en que las nuevas medidas faciliten y den mayor eficacia a la peligrosa y sacrificada labor que están llevando a cabo en defensa del orden y de la paz social.

MAS PORMENORES

Madrid (Logos).— Fuentes oficiales allegadas al Ministerio de Justicia, han confirmado a la agencia Logos el propósito de someter a la consideración del próximo Consejo de ministros un proyecto de decreto-ley contra el terrorismo.

Por otro lado, aunque esta vez sin confirmar, fuentes dignas de todo crédito y próximas al Gobierno, han afirmado que existe en éste el ánimo, a la vez que se discuten los términos. de proceder a un indulto para finales del presente año.

COMENTARIO Y NOTICIA DE TELEVISION

Por Alberto MATTHIES CASTRO

«PASOS EN LA NIEBLA» MELODRAMA FOLLETINESCO DE INTRIGA

Para esta noche a las diez RTVE anuncia la proyección de un melodrama policíaco que lleva por título «Pasos en la niebla» (1955) (Dos rombos). Se da la paradoja de que su director Arthur Lubin, es especialmente conocido dentro del mundo del cine por sus películas de humor con Abott y Costello y las cintas con la mula Francis. Sin embargo esta vez su estilo es radicalmente distinto. Pascual Cebollada asegura en «Tele-Radio» que «Pasos en la niebla» es un tremendo melodrama, pero de intriga, calificándolo como folletín de pasiones oscuras e implacables, que ha encontrado un escenario ideal, oscuro y brumoso en el Londres de principios de siglo, de ambientación casi irreal, de tintas recargadas por la convencional tradición policíaca inglesa» A reseñar, que después de hacer esta película Arthur Lubin no volvió a ejercer su labor de director hasta trece años más tarde.

Interpretan los principales papeles Stewart Granger, Jean Simmons, Bill Travers, Finlay Curris, Belinda Lee y Ronald Squire. Recogemos el inicio argumental de la revista «TP»: «El adinerado Stephen Lowry regresa a su casa después de asistir al entierro de su esposa ..ante las amistades, Stephen apareció como un hombre destrozado por el dolor, pero ahora, a solas, frente al retrato de la que fue su esposa, sonríe friamente y alza su copa con un cínico brindis. El la había envenenado lentamente con arsénico, haciéndola creer que padecía una enfermedad estomacal incurable. Su crimen parecía perfecto, pero Lily Watgins, la doncella de la casa, ha comprobado con las ratas de la bodega que la medicina que tomaba la señora Lowry era veneno. Mujer ambiciosa y audaz, se ha trazado un plan para ganarse el temor ¿o el amor? de Stephen Lowry. Coge las joyas de la muerta y las esconde. Cuando Stephen las reclama, ella le acusa friamente de haber envenenado a su esposa

ACABA LA AVENTURA DE LOS PIRATAS

RTVE a la hora de la reposición no ha respetado el orden con que llegaron las aventuras de Pippi en su primer paso por la minipantalla. Entonces sus episodios con los piratas fueron los últimos en emitirse. Pero aunque hoy se dé el último de ellos, eso no supone su definitiva despedida. Desde el próximo viernes se iniciará aquella aventura en la cual Tomy y Anika se escapan de casa.

CONTINUAN LOS TEMORES ANTE LA PUBLICIDAD «EN DIRECTO»

Hemos de continuar insistiendo en lo peligroso que es el hecho al que el telespectador asiduo está asistiendo sábado tras sábado dentro de «Directísimo». Durante su transcurso, y plenamente integrado dentro del programa, sin ser un «spot» aparte, el presentador se convierte en hombre-anuncio e incita al público a que compre un determinado producto. Hoy por hoy, se trata de una revista que se edita para su venta, teniendo por contenido temas relacionados con el propio «Directísimo». Mañana podría ser cualquier otro producto. Porque se ha dado un salto peligroso para el telespectador: el del paso de la publicidad como «spot» claramente diferenciado del programa en sí, al de su plena integración dentro del mismo. Es decir, la de ser algo que «en directo» nos recomienda el mismo locutor o presentador, que habla durante el resto del espacio De ahí a los programas «patrocinados» sólo hay un paso.

Otra cosa son, claro está, esos «spots» filmados que, también presentados por Iñigo, llegan en diferido durante el resto de la semana, encajados entre otros «spots». Podrán tener puntos a discutir, y de hecho los tienen, pero en modo alguno revisten la gravedad de lo que sucede en directo, semana tras semana, en la noche del sábado.

«DIAGNOSIS» PROXIMO SUSTITUTO DE LA «LINEA ONEDIN»

Prácticamente al mismo tiempo que podíamos leer en la revista oficial de RTVE de la presente semana un comentario en torno a «La línea Onedin» que comenzaba asegurando que «La línea Onedin, sigue adelante» recibíamos la noticia de que esta serie concluye la próxima semana.

Para reemplazar la citada producción inglesa que durante tantas semanas ha llegado, primero a las cuatro y después a las ocho y media de la tarde, en TVE han seleccionado una serie italiana compuesta de seis episodios, cada uno de ellos aproximadamente de una hora de duración. Lleva por título «Diagnosis» y detrás de sus argumentos se encierra un propósito de mentalización del ciudadano medio para evitar que a la hora de diagnosticar una enfermedad se sienta capacitado para ello en lugar de acudir al médico. Este es la única persona plenamente capacitada para ello. Se abordará la importancia de que sea él quien realice tal misión, mostrando algunos peligros de la autodiagnosis.

CAMBIO DE HORARIO EN LOS JUEGOS DEL MEDITERRANEO

Han quedado modificados los horarios previstos en principio con destino a los próximos Juegos del Mediterráneo. Aunque en la programación oficial de RTVE figura que la ceremonia de apertura se emitirla en directo de cinco a seis de la tarde del próximo sábado, esto no será así. Con posterioridad a su confirmación se pudo saber que llegará una hora más tarde, de seis a siete. Hay también cambios en otras fechas.

ALFONSO PASO TENDRA NUEVA SERIE

Paso ha visto luz verde para la nueva serie que ha escrito con destino a RTVE. Lleva por título «A vista de Paso». Tiene trece guiones y, según acaba de declarar Domingo Almendros, él será su realizador, aunque aún no se ha iniciado el rodaje.

Lea Vd. siempre

Diario de Burgos

M.E.C.D. 2017

SARTRE SE DESPIDE

Por Arturo USLAR PIETRI

JEAN-Paul Sartre ya no aparece a la cabeza de ruidosas manifestaciones de la ultra-izquierda juvenil. También hace tiempo que no se publica ninguna nueva obra suya. El monumental y laberíntico estudio que ha dedicado a Flaubert está interrumpido en su tercero y copioso tomo. El intelectual, que acaso más que ningún otro ha agitado su tiempo en los últimos treinta años, guarda silencio.

Ahora acaban de salir unas declaraciones suyas que revelan de un modo seco y dramático su dolorosa condición actual. Sartre ha quedado ciego. Ha perdido el único ojo vidente que tenía y ha quedado brusca y definitivamente cortado del mundo de los libros y de la palabra escrita. Casi podría decirse que ha quedado cortado de su comunicación con el Mundo que no era otra que la de la lectura y la escritura. Todo para Sartre estuvo en las palabras, en el prodigioso don de significaciones que contienen, en la inagotable posibilidad de hacerles decir más de lo que aparentemente pueden decir. Ahora su vida intelectual se reduce a hablar y oír. Simone de Beauvoir le lee, de un modo que él encuentra demasiado veloz y sin tiempo para regresar morosamente sobre las palabras que es el don y el privilegio del buen lector.

La simplicidad desnuda con que revela y admite su nueva situación es de una desnudez trágica. Ha dicho: "Privado de mi capacidad de leer y escribir no tengo ninguna posibilidad de volver a una actividad de escritor, mi instrumento de escribir ha sido destruído" No es sólo el instrumento, es el ser mismo para un hombre en quien tan estrechamente se han confundido la palabra y la vida. Toda su experiencia vital pasa por la escritura y la lectura. Todo lo que le ha sido dado a conocer o adivinar está en palabras. Literalmente ha quedado destruído. Lo reconoce con un estoicismo impresionante: "En cierto sentido esto me quita toda la razón de ser: yo fui y ya no soy más. Debería estar abatido pero por una razón que desconozco me siento bien, no caigo en la tristeza ni en la melancolía al pensar en lo que he perdido".

Nada puede ya reemplazar esta pérdida. Ya no hay posibilidad alguna de que él comience a ser otro hombre a estas alturas de su edad y de su experiencia. Acaba de cumplir setenta años y podría, lo que no es raro en Francia, estar en plena actividad creadora. Ha sido desde siempre un tesonero e infatigable trabajador, un artesano de la escritura y el pensamiento que, diariamente y por las largas horas, se sumerje en su profundidad creadora. La vastedad y la variedad de su obra lo atestiguan. Recuerda que cuando escribía su gran tratado polémico sobre el marxismo "Crítica de la razón dialéctica" estaba en la mesa de trabajo diez y más horas seguidas, sostenido artificialmente con drogas.

La primera es un discurso lineal y concatenado que debe ser claro y preciso pero, en cambio, la escritura literaria es más compleja y requiere otras virtudes. Sartre se duele de que los jóvenes de hoy no parecen darle importancia a esta diferencia tan honda. Eso que antes se llamaba el estilo y que Sartre define como "una manera de decir tres o cuatro cosas en una. Aparece la frase simple con su sentido inmediato y luego debajo, simultáneamente, otros sentidos diferentes que se ordenan en profundidad. Si no se es capaz de hacer el lenguaje de toda esta pluralidad de sentidos, no vale la pena escribir" Y luego añade, con una precisión llena de la nostalgia del bien perdido: "el artista del lenguaje es el que ordena las palabras de tal manera que, según la iluminación que les da y el peso que les pone, significan una cosa y otra y aún otra más, en cada nivel diferente".

El mal de Sartre ha sido súbito y tardío. No fue el resultado de un lento proceso de ceguera que le diera tiempo y posibilidad de adaptarse a sus nuevas condiciones. Brusca y tajantemente se le fue la luz y con ella el reino de las palabras. Ha sido lanzado sin transición al peor de los exilios.

Piensa uno desde luego en la estoica y admirable lección de Jorge Luis Borges que recibió el contradictorio don "de los libros y la sombra", pero la evolución del empobrecimiento de la vista del hombre del Aleph le permitió, gracias a su extraordinaria voluntad y adaptabilidad, irse haciendo a un sistema casi oral de hacer su obra escrita. En cambio no ha habido posibilidad de adaptarse para Sartre.

Por el momento no es sino una figura solitaria y patética que con pasos inseguros y acompañado de alguien, sale a caminar un poco. El resto es la soledad sin escritura. Oír, leer, hablar sin término con inteligentes interlocutores y quedarse con la cabeza llena de frases que no llegan a formarse en el renglón final de la página escrita.

No habla sin embargo con amargura de su presente. Piensa que podrá seguir pensando y hablando. Tiene el proyecto de organizar unos programas de televisión con Simone de Beauvior y otros contertulios semejantes. Habla casi con confiada esperanza de los próximos diez años. De esos años en que ya no seguirá siendo el mismo Sartre. Su salud no es buena, pero parece no tomarlo en cuenta.

La tarea de escribir ha pesado sobre su vida y la ha dañado. El mismo lo reconoce. Sabe que para realizar algunas obras tuvo que imponer esfuerzos agotadores y peligrosos a su organismo. Exaltadas vigilias sostenidas con fármacos. Pero no se arrepiente. "¿Para qué se desea la salud? Más vale escribir algo largo, compacto, importante para uno mismo, que gozar de buena salud"

En cierto modo ha ganado una forma de serenidad que no conocía. Se ha quedado quieto y consigo mismo. Ya no lo hostigan el tiempo y la tarea. "Yo he decidido, repito que he decidido, que he dicho todo lo que tenía que decir"

Es en este punto donde habría que dudar. Desde su sombra aquel pensamiento creador habrá de seguir teniendo cosas que decir.

"EL EMPECINADO", PRIMER GU[ERR]ERO DE CASTILLA

HOY SE CUMPLE EL 150 ANIVERSARI[O DE S]U TRAGICA MUERTE EN ROA, QUE AÑOS ANTES HABIA SA[LVADO] CON EL CURA MERINO

De labrador a genio militar-. Idolo de la Indepe[ndencia] y pesadilla de Bonaparte Elimina a muchos «dragones» pero jamás fusila [a un] prisionero-. Ensalzado por sus adictos, como campeón de la libertad, le ex[ecran s]us enemigos-. El corregidor sólo pudo colgar de la horca... un cadáver-. Bur[gos no] olvida a Juan Martín

[Po]r Juan José CALLEJA

Un pueblo que olvida a sus héroes se hace acreedor al anatema de la Historia. Pero no es este el caso de Burgos que, en esta víspera de San Bernardo, recuerda con toda justicia al primer guerrillero de la epopeya de la Independencia, al burgalés Juan Martín Díaz, «El Empecinado», que hoy hace 150 años, entre oros de trigo y viñedos en fruto murió en as alturas de Roa, atravesado por cien bayonetas, víctima de las intrigas y el odio de un corregidor y lo que no pudieron lograr los «dragones» imperiales de Bonaparte en cien batallas y lances, lo alcanzó la venganza personal de sus compatriotas, paradójicamente en la villa que sólo unos años antes había salvado, con el también valeroso Cura Merino.

HIJO DE BURGOS

Entre las fuentes bibliográficas de Juan Martín, afirman erróneamente ciertas ediciones modernas que nació en el pueblo vallisoletano de Castrillo de Duero.

Cierto que vino al mundo en la famosa villa de los empecinados —llamados de esta guisa por un arroyo o pocina

Retrato del Empecinado, pintado por Goya

existente en Castrillo— el 2 de Septiembre de 1775, pero entonces dependía del Municipio burgalés de Roa y fue muy posteriormente cuando el primero pasó a pertenecer al partido judicial de Peñafiel y a la provincia hermana de Valladolid.

Los eruditos conocen al detalle la vida y obra de «El Empecinado», mas hoy las nuevas generaciones —salvo los estudiosos y amantes de la Historia—. Ignoran o no poseen referencias de esta singular figura patria, cuyo recuerdo llegó a oscurecerse durante casi toda la pasada centuria, a causa de las luchas políticas que sufrió el país, pugnas que impidieron la objetividad en el juicio crítico del, en su tiempo, controvertido personaje.

EL DUERO ALUMBRA UN GENIO DE LA GUERRA

Juan pertenecía a una familia de agricultores, ni pobres ni ricos —medianamente acomodados— y desde las alturas dominantes de la vega del Duero supo medir a su tiempo, en los albores de su juventud, la ancha y larga tierra castellana a golpe de vista de águila y saltos de cabalgada, con más sabiduría que cualquier docto letrado en ciencias de Geografía.

Para el bravo mozo ningún secreto tenía la cuenca y creció robusto bajo el sol, el aire, la lluvia, la nieve y el cierzo de los campos y oteros donde siglos atrás, otro castellano recio, le puso frontera al moro.

Dice el libro de la Historia y cuentan [lo]s sus viejos textos, que Juan endureció su cue[rpo] en el hierro del arado y que al llamarle a f[ilas] no permitió que sus padres le pagaran el res[cate]. Por el contrario, gozó de servir la causa de las A[rmas] formar parte de las tropas que en vanguardia [lucharon] ramente contra Francia en la campaña de Rosell[ón] descubiertas, ofensivas y emboscadas, el mo[zo mostró] valor, serenidad y arrojo tales que más par[ecía] un luchador nato e intuitivo que las de un bis[oño] de adusto y torpe estilo aldeano.

El vibrante clarín de la Independencia pro[vocó en] su espíritu el genio militar del primer gue[rrillero] cuando, concluída ya aquella campaña, retorn[ó para] casarse con Catalina de la Fuente.

ADELANTADO DEL 2 D[E MAYO]

Amaba la paz pero Napoleón le obligó a [ella] cuando sus ínfulas imperiales intentaron por [...] convertir la España de Fernando VII en feud[o de su des]dida ambición.

—Hay que echarse al monte, amigos, que n[o ...] no, como quiere el francés.

Y en Abril de 1808 Juan se lanzó a la g[uerra acompa]ñado de sus hermanos Manuel, Dámaso y A[...] un avispado chaval—, convecinos y alguno[s ...] dedicándose a interferir convoyes y correos [...] gos del ejército imperial.

El campesino de barbas de Ariel, sang[re ...] corazón de trigo maduro, cual le definió el [...] Arranz, organizó al punto la guerrilla, sosten[...] de las tropas españolas en Cabezón y bat[...] jabato en la calamitosa batalla de Rioseco, [con]virtiéndose en el ídolo de las multitudes de[seosas] lloso de su libertad y en el más popular hér[oe] contra Bonaparte.

Su natural bravura no impidió a Juan el [...] hidalga hospitalidad de Castilla, y al detener [a una] dama francesa, familiar del mariscal Moncey [...] gala, trasladó a madame cortesmente a su [...] en su propia casa.

EVITA LA CAIDA DE [ROA]

Andaba «El Empecinado» moviéndose de un [lado a otro] a la caza del francés invasor y héte aquí que [...] del peligro que Roa corría de ser ocupada por [...] conscientes de' estratégico valor de sus altu[ras ...] midable posición defendía el también valeros[o ...]

Espoleando los ijares de su caballo y al fre[nte ...] guerrillera acudió presuroso en auxilio de [...] secundó valientemente, poniendo en fuga al a[...] tando la caída de Roa y de su pueblo, Cast[rillo ...] escasas leguas de, primero.

En esto recibió la misión de llevar unos [...] interés militar al general Moor, inglés, que [...] españo. Pocos jinetes tan avisados como J[uan ...] a buen término el mensaje y lo hizo de un [...] nante que recibió mil duros de recompens[a ...] en adquirir caballos y monturas para sus segui[dores].

RETO A UNA AMENAZA

Gloriosos hechos de armas jalonaban la [...] Empecinado» en una sucesiva cadena de golp[es ...] a los convoyes enemigos, de los que arrebat[...] mentos de plata y abundante botín, que el [...] al intendente de la provincia tras batir a [...] aprisionar cien caballos y jinetes

La propaganda es el todo.

Diario de Bur[gos]

garantiza la efica[cia de su] anuncio, por la g[ran difu]sión de nuestro p[eriódico]

OJD DIFUSION · PUBLICIDAD

La guerra es un trágico sino en el que se muere y se mata y ante esta horrible alternativa, luchando el guerrillero, mató al general Chi, ayudante de José Bonaparte, aunque lejos estaba de imaginar que los imperiales, en represalia, detendrían a su anciana madre y amenazarían con fusilarla a menos que se entregara.

—Por la vida de mi madre que me parió fusilaré a cien prisioneros y a cuantos caigan en mis manos.

La respuesta del cabecilla guerrillero dejó helado al alto mando francés y la anciana fue puesta en libertad al instante.

PESADILLA DE BONAPARTE

Los raudos, increíbles, movimientos de Juan Martín acapararon la atención de la Junta central del alzamiento que le nombró capitán y confióle difíciles misiones desde el Duero al Tajo, logrando el burgalés mantener intactas las comunicaciones de las tropas españolas e inglesas. No contento con alertar los movimientos del adversario, levantó en armas cuantos pueblos atravesaba y sorprendió a todos por la cauta y trepidante agilidad de sus maniobras que hicieron declarar a un prestigioso escritor militar que «nadie lo hubiera creído de un ignorante campesino».

Efectivamente penetró por sorpresa —su arma favorita— en Salamanca, hizo prisionero al único destacamento francés que guarnecía la ciudad del Tormes, y ya en la Alcarria, emprendió incontables acciones ofensivas que dejaron perplejos al ejército de Bonaparte, ante la rápida formación, además, de dos batallones a los que «El Empecinado» puso el nombre de «Tiradores de Sigüenza» y «Voluntarios de Guadalajara».

Pero ¿qué tenía este soldado de que carecieran los demás? El arte del mando no se aprende en los libros. Llévase en la mente y el corazón. Primero en la lucha y último en la retirada Juan levantaba oleadas admirativas a su paso por los pueblos, villas y ciudades que protegía, siendo un padre para sus soldados y un hidalgo para los cautivos a quienes consciente jamás fusiló pues bajo su externa aspereza y ferocidad, ocultábase un corazón sensible, libre de orgullo y ambición.

«IMPOSIBLE ACABAR CON EL EMPECINADO»

De todo o casi todo odía achacarse a las tropas de Napoleón, menos de torpeza militar. Y aún así, el hombre más versado en antiguerrillas, por haberlo practicado en Italia el general Hugo --padre del inmortal poeta—, vióse desconcertado y confundido al ir en su persecución y esfumársele cual sombra de la noche en una provincia para amanecer sigiloso en otra, sin dejar rastro de marcha y sí la destrucción en las columnas de sus seguidores bonapartistas

—Majestad: pronto le traeré la cabeza de ese loco.

Mas, la jactancia del general Hugo, a presencia del rey intruso, le hizo descender al último escalón del ludibrio y al recontar sus bajas y filas diezmadas, acabó por reconocer que la pasmosa actividad y astucia de «El Empecinado», el aumento de sus efectivos y los socorros que recibía, convertían en auténtica quimera la eliminación del castellano.

Ya con más hombres que armas, Juan solicitó avituallamientos y pertrechos que le llegaron de bastantes regiones españolas y hasta de América, donde cundió su fama de rayo de la guerra, un rayo que electrizó a sus seguidores y estremeció al enemigo al socorrer, presuroso, a Tarragona, amenazada por los imperiales, y entrar triunfalmente en la Valencia del Cid.

«Es imposible acabar con «El Empecinado», reconoció el general Balliarce, ante las inútiles tentativas de apresarle a su regreso a Guadalajara.

ENTRA EN MADRID DESPUES DE ACUCHILLAR A UN ESCUADRON ENEMIGO

Las ulteriores acciones del hijo de Castrillo de Duero escapan a los límites de un reportaje a vuela pluma. Baste añadir que, una vez ascendido a brigadier, capitaneó un ejército de diez mil hombres en las provincias de Madrid y Castilla la Vieja. Noticioso de que los franceses avanzaban sobre Cuenca, voló en su ayuda, para marchar luego a tierras de Aragón y de Valencia, recobrar Calatayud, cercar la Almunia y Daroca y volver a la ciudad encantada, en cuya población cúpole en suerte librar de muerte segura a un bisoño cornetín, casi un doncel, apresado por os dragones imperiales.

En esta y otras campañas el plomo enemigo rasgó su piel, sufriendo heridas graves, de las que se repuso y cuando Bonaparte huyó, acorralado tras la victoria española de los Arapiles, sitió la plaza de Guadalajara, que estaba en manos del francés y con sus infantes y montados entró victorioso en Madrid, pasando primero a cuchillo un escuadrón contrario.

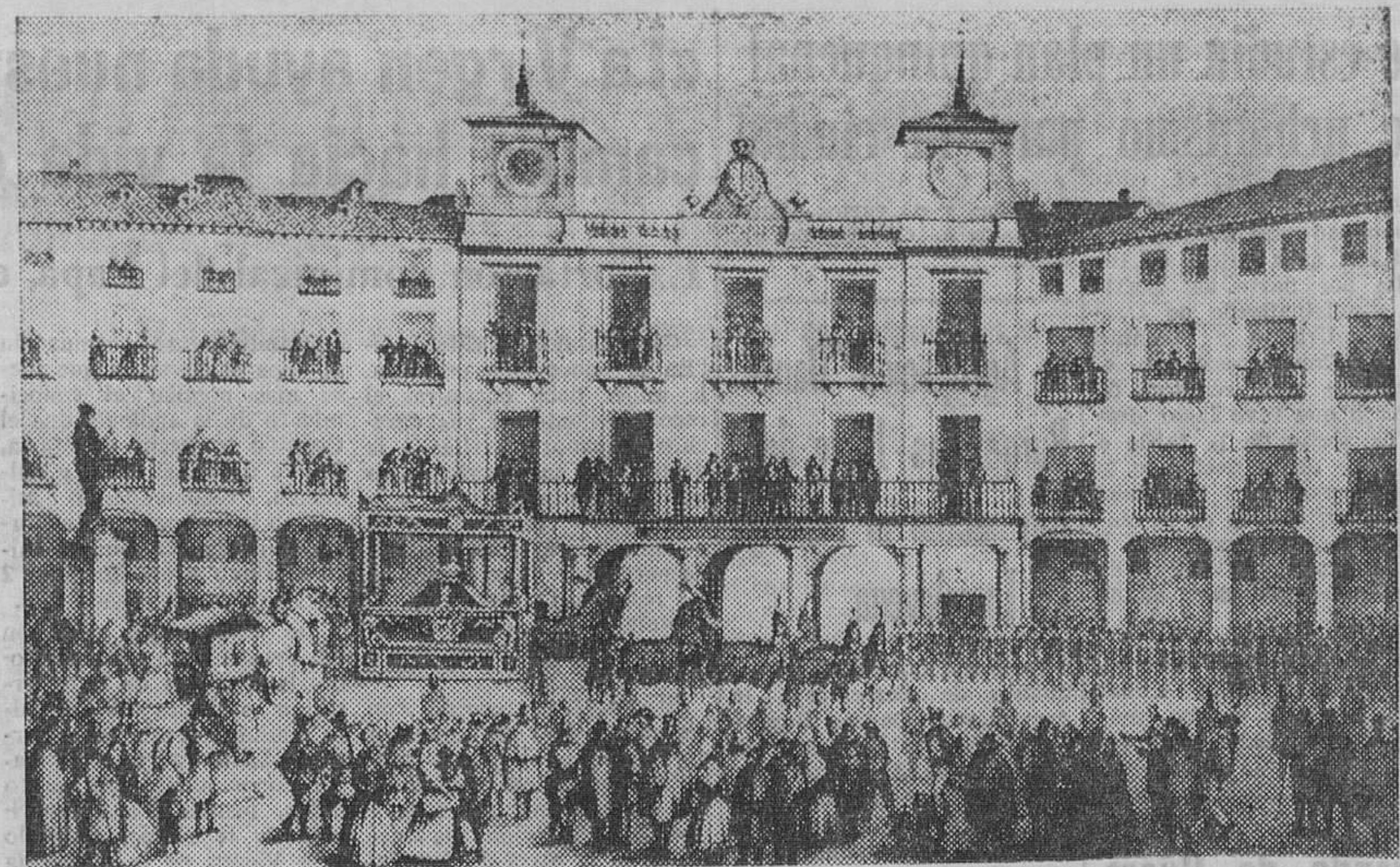

El grabado reproduce un artístico dibujo correspondiente al día 18 de Febrero de 1856 en que los restos del héroe nacional, depositados en vistosa carroza reciben el homenaje oficial de la ciudad en la Plaza Mayor antes de su traslado al sencillo túmulo de piedra que corona una pirámide, emplazado primitivamente en el paseo de la Isla y hoy situado al final de la calle de Fernán González

Atrás quedaba como una pesadilla la traición de algunos seguidores que, disconformes con su dureza, le facilitaron una triste derrota por las tropas de Napoleón, en las proximidades de Sigüenza.

No termina, sin embargo, aquí, la gloriosa historia de «El Empecinado». Protagonizó otras sin iguales acciones, entre ellas, la defensa de Alcalá de Henares, el 22 de Mayo de 1813. Bien lo refirió desde el púlpito el racionero y director de sagradas ceremonias de su Catedral: «Nosotros dormíamos y «El Empecinado» velaba. Sus centinelas le avisan de la llegada de duplicadas fuerzas. Deja la ciudad, que ocupan los enemigos, y va tomando posiciones ventajosas sobre el puente del Henares. Quieren desalojarle de ellas, pero inútilmente Ellos son 3.000 y los nuestros un batallón, pero cada empecinado es un muro de carne. Al fin retroceden y huyen desbandados por la llanura».

Alcalá conmemoró la heroica gesta de Juan, erigiendo un monumento en el lugar de la batalla y haciendo expreso reconocimiento al valor del general burgalés y a la gratitud de la ciudad.

AMIGO DE WELLINGTON Y DE GOYA QUE LE INMORTALIZA

Como apoteosis triunfal de la batalla de Vitoria, fue llamado a la capital del Reino donde cubrió la carrera de la procesión

Vista parcial del monumento a Juan Martín tras los recientes trabajos de restauración iniciados por el Ayuntamiento burgalés y que incluyen la desaparición de las antiguas verjas de hierro. — (Foto FEDE)

del Corpus, y al objeto de dar el definitivo empujón a Bonaparte, el generalísimo Wellington comisionó al héroe hasta Tortosa, al mando de un ejército constituído por cuatro mil hombres de a pie, 850 de a caballo y cincuenta artilleros que había agrupado Juan.

Llegados a este punto, la Regencia le nombra mariscal de campo y por R.O. de 1814 es autorizado a emplear en los documentos oficiales el sobrenombre con que pasó a la Historia. Los más altos mandos de los ejércitos aliados no ocultan su admiración hacia el primer guerrillero de la Independencia y Goya se complacería en perpetuar su figura en un inmortal retrato que reproducimos en estas páginas.

CAE EN DESGRACIA DE FERNANDO VII

Fernando VII, a su regreso a la Patria, tenía mucho que agradecer a Juan Martín, pero al abolir la Constitución de las Cortes de Cádiz no consintió ser emplazado por el franco guerrillero que solicitó del monarca el restablecimiento de dicha Constitución y, en su soberbia, le aplicó la pena de destierro a Valladolid, temiendo los ideales liberales del castellano.

Fue a raíz de entonces, cuando, en 1820, respaldó «El Empecinado» la revolución de Riego y, durante el trienio constitucional, desempeñó, entre otros, el cargo de gobernador militar de Zamora, persiguiendo a las tropas absolutistas, hasta que hubo de exiliarse en Portugal, forzado por la presencia de los «cien mil hijos de San Luis» que, de la mano del Duque de Angulema, trajo a España Fernando VII en 1823.

IGNOMINIOSO FINAL DEL GUERRILLERO

Transcurrido algún tiempo y autorizado a regresar a la Patria el héroe pidió de la autoridad lugar donde vivir, asignándole Aranda de Duero, y fatalmente cuando a esta villa se encaminaba le detuvo a traición uno de sus mayores enemigos personales, el corregidor De Riva, que probablemente, con complicidad local, le condujo a Roa y durante dos años le sometió a la más vejatoria de las humillaciones: sacarle de la prisión, introducirle en una jaula cual bestia salvaje y exponerle a la vindicta pública y a la burla de sus rivales políticos —los absolutistas— en días de ferias y mercados, sin que ablandaran al corregidor las patéticas lágrimas de su madre, macerada por los años y el dolor.

Refieren las antiguas crónicas que, condenado Juan a la horca en 1825, el día 19 de Agosto, se le llevó al cadalso, pero haciendo alarde de sus vigorosas energías, rompió las esposas que le maniataban y pudo arrebatar el sable al jefe de escolta, mas no abrirse paso porque le mataron cien caladas bayonetas y el odio de sus enemigos personales les inspiró la más infame de las cobardías: alzar su cadáver y colgar a un muerto.

Esto ocurría pocas semanas antes de que «El Empecinado» hubiese podido cumplir cincuenta años de vida.

BURGOS NO LE OLVIDA

Dice Juan Albarellos, en sus «Efemérides Burgalesas» que «a consecuencia de las luchas políticas que dividieron a los españoles durante casi todo el siglo pasado llegó a oscurecerse la memoria del héroe insigne que tan bravamente luchó en la Guerra de la Independencia, olvidándose los servicios que prestó a la Patria como guerrillero, para recordar solamente su intervención en la política. Ensalzado por unos como campeón de la libertad, su nombre fue objeto de execración para los del lado contrario y estos apasionamientos resultaron fatales para la fama del Empecinado como para los de otros muchos héroes de nuestra epopeya nacional, que también tomaron parte en las sangrientas luchas del reinado de Fernando VII.

Hoy, afortunadamente olvidadas ya aquellas divisiones políticas nadie ve en «El Empecinado» al hombre de partido sino al invencible guerrero, al patriota insigne, en quien encarnó el genio de la raza y reverdeció las legendarias glorias de nuestros abuelos».

El traslado a Burgos de los restos del héroe se hizo desde Roa solemnemente el 23 de Diciembre de 1855 y el 18 de Febrero del siguiente fue inaugurado su sepulcro, que estuvo primero en la Isla, sobre el solar del desaparecido convento de la Victoria, trasladándosele después a su actual emplazamiento, frente al hoy Seminario Mayor de San Jerónimo.

Se costeó por suscripción popular y al conmemorarse en 1908 el primer centenario del alzamiento contra Napoleón el intrépido guerrillero recibió un homenaje, sencillo y fervoroso, promovido por el claustro del Instituto general y Técnico de la ciudad, con ofrenda de monumental corona y rezo de responsos sin faltar la juventud estudiosa y el Magisterio burgaleses.

Hoy la capital, en este 150 aniversacio de la muerte de Juan Martín, le tributa también su piadoso homenaje, restaurando el sencillo monumento funerario y su epigrafía en la que se lee: «A la gloriosa memoria del general don Juan Martín El Empecinado; a la lealtad, al patriotismo, al valor heróico del moderno Cid castellano ...La Patria reconocida le consagra este monumento de honor y de gloria»

También el paseo del Empecinado perpetúa la memoria del héroe. ¿Por qué no emplazar en él definitivamente su monumento, para admiración de propios y extraños?

M.E.C.D. 2017

Se estudia un plan quinquenal de urbanismo para la ciudad

Un plan quinquenal de urbanismo para nuestra ciudad fue ayer objeto de estudio por parte del Servicio municipalizado de Desarrollo Urbano y Fomento de la Construcción en el curso de una reunión de trabajo que tuvo lugar desde la socho de la tarde a las once de la noche en la Casa Consistorial con asistencia del alcalde de la ciudad, señor Muñoz Avila y del Pleno del Consejo de Administración del citado Servicio.

Según nuestras noticias, en dicha reunión de trabajo se hizo un amplio análisis de la problemática urbanística y de varios planes parciales de Ordenación urbana.

La Agrupación "Danzas Burgalesas - Justo del Río" actuó el domingo en Torrelavega

Invitado por el Ayuntamiento de Torrelavega la Agrupación "Danzas Burgalesas" bajo la dirección del maestro don Justo del Río, actuó el domingo pasado en la Plaza Mayor con un recital de Danzas Burgalesas ante un gran gentío que llenaba por completo la plaza y que aplaudió con gran entusiasmo todas las danzas.

Por la tarde, sobre las seis, volvió a actuar en la Cabalgata de la Gala Floral con varios grupos folklóricos de otras regiones, entre las nueve carrozas que se presentaron a dicha Cabalgata.

«La Virgen ayuda nuestro fatigoso camino hacia la vida eterna»

Exhortación dominical del Papa, en Castelgandolfo

Castelgandolfo (Efe). — "En la concepción cristiana, la mujer debe encontrar el reconocimiento de sus derechos humanos y civiles, y la defensa de sus prerrogativas naturales superlativas, afirmó Pablo VI en su alocución pronunciada ante los millares de peregrinos congregados en la residencia veraniega de Castelgandolfo para recibir la bendición pontificia dominical.

El Pontífice recordó con emoción a la viva impresión espiritual que le había causado la grandiosa ceremonia que el pasado viernes, festividad de la Asunción, fue celebrada en la plaza de San Pedro en honor de la Virgen.

"Hemos vuelto a ver —dijo— el pueblo de Dios absorto y exultante en la contemplación y en la invocación de María Santísima, casi como para asegurarse de que Ella, asunta al Cielo en alma y cuerpo, no está por ello lejos de nosotros sino más bien, precisamente por esta gloria suya, está más cercana a nosotros".

Manifestó a continuación el Papa el deseo de que fuese más popular el conocimiento de la apología que el Concilio ha hecho de María, Madre universal, ideal y dulcísima, recomendando asimismo la lectura de su exhortación apostólica sobre el culto mariano promulgada el 2 de Febrero del pasado año.

De esta mayor difusión del pensamiento conciliar sobre la Virgen y de la exhortación apostólica sobre el culto mariano, resultaría —afirmó el Santo Padre— "un mayor conocimiento del puesto único, insustituible, insuprimible y felicísimo, asignado a la Virgen en la economía religiosa de nuestra salvación y no podría dejar de provocar un sentimiento íntegro y consolador para todos: la confianza de que la intención de María Santísima, que conoce nuestras necesidades, que escucha nuestras plegarias, que ayuda nuestro fatigoso comino hacia la meta victoriosa de la vida eterna"

Y ello, agregó el Pontífice, "sin olvidar que puede resultar reivindicado, fortificado, sublimado, nuestro feminismo moderno".

Recordando que se celebra este año en el Mundo el Año Internacional de la Mujer, Pablo VI afirmó que "también la Iglesia, como le es debido, se adhiere a esta iniciativa de forma positiva y gustosa, auspiciando un progreso de la función de la mujer en la vida profesional y social, y tutelando la dignidad y la misión de la mujer, de la mujer cristiana especialmente"

Después de observar que el designio de Dios ha destinado a la mujer como hija, como virgen, como esposa, como madre y también como viuda, el Pontífice concluyó subrayando el convencimiento de que en la concepción cristiana la mujer debe encontrar el reconocimiento de sus derechos y la defensa de sus prerrogativas "bajo la luz orientadora y protectora de quien, radiante de belleza y santidad, domina, materna, como Cristo por encima de los destinos humanos.

Presencia de Burgos en la "Semana grande" de San Sebastián

El domingo y especialmente invitados por las autoridades guipuzcoanas, asistieron en San Sebastián a los actos de confraternización inter-provincial, el presidente de la Diputación señor Carazo Carnicero y el alcalde de la ciudad, señor Muñoz Avila, quienes tuvieron ocasión de saludar, además, al capitán general de la sexta región militar, teniente general Prada Canillas, que lleva unas semanas en la capital donostiarra y el cual participó en los actos programados.

V FERIA DEL LIBRO

Conforme teníamos anunciado, hoy, martes, a las siete de la tarde, el laureado poeta Carlos Frühbeck de Burgos firmará ejemplares de su obra poética editada a cuantas personas lo deseen, en la caseta número uno, del Ministerio de Información y Turismo, instalada en la Feria.

Aranda de Duero

PABELLON 7 m. alto

1.100 metros cuadrados y 2.400 metros cuadrados
Vendo a pagar en 5 años, a 6.750 pesetas metro cuadrado. Situado en el polígono industrial.

Interesados dirigirse apartado N.º 813 de BILBAO.

Guía médica

José Luis Rica Rica
TOCOGINECOLOGO
Consulta, de 12 a 2 y de 4 a 6
Vitoria, 21, 1.º
Teléfono 201865

S. IÑIGO
OCULISTA
Laín Calvo, 17, 1.º. Tlf. 209923

Alonso Bañuelos
OFTALMOLOGO
Espolón, 2. — Teléf. 209349

MIGUEL CAMPO
TOCOGINECOLOGIA
Del Igualatorio Médico Colegial
Consulta, de 12 a 2
Tardes, horas concertadas
Avenida del Cid, 8, 2.º D
Teléfono 205207

V. MATEOS OTERO
CIRUGIA GENERAL
Traumatología y Ortopedia
Consulta, de 4 a 6 y horas concertadas excepto sábados
Avenida del Cid, 8, 2.º
Teléfono 206453

Dr. MOVILLA C.
NEUROPSIQUIATRIA
ELECTROENCEFALOGRAFIA
Horas concertadas
Avenida Reyes Católicos, 8 (Edificio Para), 1.º C
Teléfono 224922

Benigno Andrade Loma
MEDICO
ESPECIALISTA EN ANALISIS CLINICOS
Consulta, de 10 a 2
Avenida del Cid, 14, 4.º A
Teléfono 225545

A. RUIZ GARCIA
ENFERMEDADES REUMATICAS
APARATO LOCOMOTOR
(Huesos, músculos y articulaciones)
Onda corta — Radar
Ultrasonidos
Del Igualatorio Médico Colegial
Calle Calera, 10, 6.º, A.
Consulta, de 4 a 7 y horas concertadas. Teléf. 223459

JAIME ESPARZA R. DE TRUJILLO
PSIQUIATRA
Director médico de los Servicios Psiquiátricos de la Excma. Diputación Provincial
Horas concertadas
Avenida Reyes Católicos, 16 escalera III, 1.º C.
Teléfono 229852

M. A. RIVAS LOPEZ
REUMATOLOGO
Consulta, de 10 a 1 y de 5 a 7
Calle Santander, núm. 6
Teléfono 209116

F. Gasco Campaña
CARDIOLOGO
Horas concertadas
Vitoria, núm. 46, 2.º A
Teléfono 203155

M. A. Ruiz de Temiño
DENTISTA
Avenida Reyes Católicos, 16 escalera segunda, 4.º F
Teléfono 220862

F. Infante Abajo
MEDICO DENTISTA
Sanz Pastor, 14, 2.º, derecha
Teléfono 228617

JERONIMO IGLESIAS
MEDICO DENTISTA
RAYOS X.
Vitoria, 141, 1.º. Juan XXIII

MAXIMO ORTIZ PEREZ
CIRUGIA Y TRAUMATOLOGIA
Calle Madrid, 10, 1.º
Teléfono 205001

V. Ojeda Carcedo
APARATO DIGESTIVO Y NUTRICION
METABOLIMETRIA
Análisis clínicos — Rayos X
Consulta, de 10 a 1 y 4 a 6
Vitoria, 20, 1.º — Tf. 203667

D. ELADIO LLORENTE
CIRUGIA DE LA MANO
TRAUMATOLOGIA Y ORTOPEDIA
Reyes Católicos, 10, 1.º, G
Teléfono 223960
Consulta de 12 a 2 y horas concertadas

F. J. SANZ ALVAREZ
PUERICULTOR. RAYOS X
ESPECIALISTA EN NIÑOS
Consulta de 11 a 2 y horas convenidas
Avenida del Cid, 36, 3.º
Teléfono 227364

OPTICA IZAMIL
Graduación gafas Técnicas modernas
LAIN CALVO, 28

E. LASTRA PLAZA
ANALISIS CLINICOS
PLAZA DE LA CRUZADA, 6
TELEFONO 203412

Optica Científica Burgalesa
GRADUACION CIENTIFICA DE GAFAS Y LENTILLAS
OPTICO DIPLOMADO COLEGIADO
Avenida del Cid, 14. — Teléfono 22 26 08

J. L. VIEJO BAÑUELOS
Enfermedades del Aparato respiratorio
Sanjurjo, 15, 2.º, D.
Tels. 202032 - 202297

JOSE A. NAVARRO
ESPECIALISTA EN NIÑOS
RAYOS X
Del Igualatorio M. Colegial
Juan XXIII, 16, 1.º. Consultas, de 6 a 7. Horas convenidas, al teléfono 220611
Avenida Reyes Católicos
Edificio Meysa, Escalera primera, 5.º, A.

J. L. SANTAMARIA
CIRUGIA GENERAL
CIRUGIA APARATO DIGESTIVO
Horas concertadas
Vitoria, 28, 6.º I. Tl. 205796

AGUSTIN RIVAS
PARTOS, ENFERMEDADES Y CIRUGIA DE LA MUJER
Avenida del Cid, 6, 5.º A
Teléfono 203832

ANTONIO GOMEZ LOPEZ
Médico militar diplomado
CORAZON Y PULMON
San Cosme, 2. Teléf. 205590

Ramón Llorente
TRAUMATOLOGIA, HUESOS Y ARTICULACIONES
Consulta, de 12,30 a 2,30
Queipo de Llano, 2, 4.º, Izq. (Frente a Establecimientos Campo). Tels. 203900 y 204781 y Clínica de San Juan de Dios, de 4 a 5,30

JOSE LLORENTE
ESPECIALISTA EN NIÑOS
RAYOS X
Pediatría y puericultura
Consulta de 5 a 7
Avenida del Cid, 3, 4.º, A
Teléfono 201594

José Luis Inclán
CIRUGIA Y RIÑON
Consulta, horas a convenir
Vitoria, 15. Teléfono 204273

Angel Guerra García
PULMON Y CORAZON
Consulta, de 4,30 a 6,30
Calatravas, 3, 3.º derecha
Teléfono 207275

José M.ª Francés Gil
MEDICINA INTERNA
APARATO DIGESTICO
RAYOS X
Consulta de 10 a 1 y 5 a 6,30
Plaza de la Cruzada, 2, 3.º
Teléfono 225446

DR. G.ª - FARIA
PEDIATRIA
PUERICULTURA
Consulta, de 4 a 6 y horas convenidas
Reyes Católicos, 16, segunda escalera, 5.º F. - Tel. 228471

Rodrigo de Sebastián
José M.ª de Sebastián
MEDICOS
ANALISIS CLINICOS
Vitoria, 46, 4.º, D. (Edificio Gasset). Teléfono 203789

Doctor TORRES
ESPECIALISTA NIÑOS
Avenida del Cid, 6, 5.º, B
Teléfono 205015

A. Vallejo Villacampa
MEDICO ESPECIALISTA
ANALISIS CLINICOS
San Pablo, 14, 3.º. Tel. 204137

Abelardo Carazo
MATERNOLOGO DEL ESTADO
MEDICO
Especialista en partos
Ginecología
Consulta Clínica Cruz Roja
Vitoria, 31. - Teléfono 203591

EDUARDO CARDERO
RADIOLOGO
San Pablo, 22
Teléfonos 206027 y 222137

José M.ª Martín Iglesias
Pedro Martín Iglesias
MEDICOS
ANALISIS CLINICOS
ELECTROFORESIS
BACTERIOLOGIA
Avenida Reyes Católicos, 10
Edificio Estudio, 2.º, B
Horas de consulta, de 10 a 2
Sábados, de 10 a 1
Teléfono 221166

Arias Martínez Mata
CARDIOLOGO
Avenida de los Reyes Católicos, 3, 2.º, E.
Teléfono 225143

M.E.C.D. 2017

NUEVA MANIFESTACION DE SIMPATIZANTES DEL «FRENTE POLISARIO»,

Y reiteración de la filosofía política del «Puns»

El Aaiun (Por Zoilo Martínez de la Vega, enviado especial de "Cifra"). — Por tercer día consecutivo, el "Frente Polisario" volvió a congregar esta mañana a miles de simpatizantes en el barrio popular de "Colominas", de la ciudad de El Aaiun, en una manifestación ordenada y pacífica destinada a demostrar su fuerza política.

Fue la respuesta al congreso nacional del Partido de la Unión Nacional Saharaui que deliberó allí los días sábado y domingo, reuniendo a más de trescientos delegados representativos de todo el territorio.

Esta tarde, el secretario general del partido, Duhe Sidna Nocha, ofreció una rueda de Prensa en que desarrolló las conclusiones adoptadas por el congreso, insistiendo, sobre todo, en la decisión de independencia al margen de la futura resolución de las Naciones Unidas, a las nuevas relaciones con el Gobierno español y la búsqueda de una aproximación y acuerdo nacional con el «Frente Polisario».

Esta noche, una comisión de P.U.N.S. se reunió con el gobernador general del Sahara, don Federico Gómez de Salazar, para discutir diversos temas de interés político relacionados con el desenvolvimiento futuro del partido y con la marcha del proceso descolonizador.

Otra comisión secreta buscará el diálogo con los dirigentes clandestinos del "Frente Polisario", que mantienen sus cuarteles generales dentro de las fronteras de Argelia y Mauritania. Dice que Duhe Sidna que el "P. U. N.S." está decidido a ser flexible con el "Frente" para lograr un acuerdo conveniente para todo el pueblo saharauí.

Refiriéndose al proceso descolonizador del Sahara, supeditado a la resolución de las Naciones Unidas, el secretario general del "PUNS" negó a este organismo internacional toda competencia sobre el tema, que debe ser resuelto —en su opinión— mediante negociación directa del Gobierno español, como potencia administradora del territorio, con el pueblo saharaui, y rechazó cualquier otra solución que no sea la independencia.

«Somos pacifistas —dijo Duhe Sidna— y queremos lograr la independencia sin derramamiento de sangre, pero advertimos al Mundo que cualquier intento de anexión del Sahara a otra nación puede conducir al exterminio de todo nuestro pueblo, que luchará hasta con los dientes para impedirlo».

Nueva máquina capaz de obtener huellas digitales dejadas sobre la piel

Representa un notable avance en criminología

Palo Alto, California (Crónica UPI-FIEL, Servicios Especiales EFE, en exclusiva para DIARIO DE BURGOS). — Parece un par de grandes cámaras fotográficas, pero dentro hay una nueva herramienta capaz de ayudar a la Policía a detener asesinos, violadores y falsificadores. El instrumento es una máquina de rayos X que puede «levantar» huellas digitales de documentos muy manoseados, de ropas e incluso de la piel de las víctimas de asesinato. Los rayos X corrientes no pueden obtener tales huellas.

Este aparato, que utiliza una técnica llamada electronografía pesa menos de 7 kilos y consiste en dos recipientes de 13,3 centímetros de ancho, 21 de alto y 46 de largo cada uno. El sistema ha sido inventado por Hewlett-Packard Co. y es utilizado ya por criminólogos de diversas partes del Mundo.

NUEVO INSTRUMENTO

El sargento Harold Lail, un experto en huellas digitales del Departamento de Policía de S. José (California), trabajó con la mencionada empresa para crear este nuevo aparato de toma de huellas digitales. «Aunque las técnicas radiológicas convencionales son utilizadas desde hace mucho tiempo por los criminólogos, médicos y expertos en bombas para obtener pruebas, este nuevo método va mucho más allá de los usos convencionales», ha declarado el sargento Lail.

La nueva unidad utiliza la radiografía de emisión de electrones para crear un cuadro de la huella. Después de que una huella es impregnada con fino polvo de plomo y una vez que éste es absorbido por los aceites y aminoácidos dejados por la mano, se la bombardea con un haz de rayos X filtrados mediante el cual los electrones son expulsados de los átomos de plomo. Estos fotoelectrones liberados impresionan el film y crean una electronografía «legible» de la huella.

En el escenario de un crimen, porciones del cuerpo de la víctima son espolvoreadas con plomo que se adhiere a cualquier huella presente. Una bobina especial que contiene la película y unos filtros de cobre y plástico, es colocada luego directamente sobre la piel. Dado que la bobina filtra y elimina los rayos X «blandos», o de escasa energía, sólo los rayos «duros», a los que el film es insensible, pueden llegar hasta la huella, liberar fotoelectrones e impresionar la película, que es luego revelada.

CHEQUES FALSOS

«Una radiografía convencional no puede producir los mismos resultados —declara Richard Siegel, un representante de Hawlett Packard—. Crea un registro fotográfico haciendo pasar un haz de rayos X a través de un objeto e impresionando una película colocada al otro lado. En la electronografía el film es situado al mismo lado del objeto donde está la fuente de rayos X, de modo que éstos no necesitan atravesar un objeto en el que pueden recoger imágenes interferidas. Esta técnica de rayos X «a un solo lado» permite que se obtengan huellas de objetos pesados, gruesos o inmóviles, y, lo que es más importante, de la piel de una víctima».

Con el nuevo método pueden encontrarse huellas sobre documentos tales como cheques falsificados. El sargento Lail añade que la electronografía puede recoger la huela y mostrarla sin interferencias de ninguna clase ya que el polvo de de plomo se adhiere únicamente a la huella. Las pruebas han demostrado que la electronografía puede recoger huellas sobre documentos hasta dos semanas y media después de haber sido redactados.

Siegel pone de relieve que el nuevo sistema puede utilizarse en lugares donde no hay energía eléctrica ya que lleva incorporado un conjunto de pilas cambiables.

IDI AMIN EN ETIOPIA

Addis Abeba (Efe-UPI).— El presidente Idi Amín, de Uganda, ha llegado hoy a Addis Abeba, en visita oficial de una duración prevista de tres días.

Amín, que en la actualidad es presidente de la Organización de la Unidad Africana (O.U.A.) dijo que su visita tiene por fin estrechar las relaciones entre Uganda y Etiopía, en el campo de la economía, la tecnología y la cultura. Dijo, asimismo, que habrá un intercambio de puntos de vista militares.

Voladura de un tren militar, en Israel

Libia promulga una nueva ley sobre la pena de muerte

Hussein inicia su visita a Siria

Beirut (Efe).— Un comando palestino, voló un tren militar israelí en Herzliyya, a varios kilómetros al Norte de Tel Aviv, según informó ayer un portavoz militar palestino.

El tren descarriló después de la explosión de una mina. Varios vagones fueron destruidos y los militares que se encontraban en el convoy han resultado muertos o heridos, precisó el portavoz.

LEY IMPONIENDO LA PENA DE MUERTE

Beirut (Efe).— Libia ha proclamado hoy una nueva ley imponiendo la pena de muerte a cualquiera que intente derrocar al Gobierno o pertenezca a una organización ilegal, ha informado la agencia iraní de noticias Ina.

El despacho, de Trípoli, transmitido a la agencia iraquí contiene informaciones de Prensa procedentes de El Cairo relativas a un intento de golpe de Estado dirigido contra el coronel Muammar Gadafi.

La agencia dice que la pena de muerte se podrá imponer a cualquier responsable de convocar una asamblea ilegal o una organización, así como de su implantación, gestión o financiación, de facilitar el lugar para la reunión o, simplemente, de pertenecer a ella.

La condena a muerte será también la pena que se impondrá a cualquiera que intente por la fuerza u otros métodos alterar la Constitución o el sistema de Gobierno.

La ley fue proclamada por consejo del mando revolucionario, que ostenta el poder y que está presidido por el coronel Gadafi.

Los tres principales periódicos de El Cairo informan hoy de que el comandante Bashir Hawadi, uno de los diez miembros del citado consejo, fue arrestado hace varios días, después de haber intentado sin éxito dar el golpe de Estado.

Dicen, asimismo, que treinta oficiales del Ejército también fuero detenidos y que otro miembro del Consejo el comandante Omar Meheishi, participó en la conspiración pero huyó a Túnez, país fronterizo con Libia.

NEGATIVA

Jerusalén (Efe).— Israel comunicó ayer que rehusa asistir a la conferencia internacional sobre prevención de la criminalidad, a causa de que participarán en ella como observadores, los componentes de una delegación de la Organización para la Liberación de Palestina (O.L.P.)

El quinto Congreso de las Naciones Unidas sobre prevención de la criminalidad y el tratamiento de la delincuencia, se celebrará en Ginebra a comienzos del próximo mes.

CRITICA A UNA PETICION DE KISSINGER

Jerusalén (Efe-Reuter). — El ministro para Asuntos Religiosos, Isaac Raphnel, miembro de un partido religioso minoritario del Gobierno israelí de coalición, criticó como inoportuna la nueva misión del secretario de Estado norteamericano Henry Kissinger a Oriente Medio.

Raphnel hizo tales declaraciones al final de una reunión ministerial de cinco horas durante la cual varios ministros expresaron grandes reservas sobre la visita de Kissinger a la zona en tanto que quedan sin resolver cuestiones importantes entre Israel y Egipto.

HUSSEIN VISITA SIRIA

Damasco (Efe). — El Rey Hussein de Jordania ha comenzado hoy una visita oficial a Siria de cinco días de duración, con el fin de perfeccionar acuerdos recientes sobre cooperación militar, económica y política.

Después de una mejora firme en las relaciones de ambos países, se llegó a nuevos acuerdos más importantes logrados en los últimos meses, al sentir preocupación tanto Siria como Jordania sobre la posibilidad de que Egipto siga su propio camino llegando a un nuevo acuerdo provisional con Israel.

Normalidad en Bangla Desh

Inglaterra reconoce al nuevo Gobierno

Nueva Delhi (Efe-Reuter).— Las depedencias del Gobierno y los comercios han reanudado hoy su actividad normal, cuatro días después del golpe de Estado. La Radio de la capital, recogiendo declaraciones de un portavoz gubernamental, ha afirmado que la calma era completa en el país y añadió que las instalaciones para el abastecimiento tenían carácter prioritario.

LAS HIJAS DEL JEQUE MUJIBUR RAHMAN, EN BONN

Bonn (Efe). — Las dos hijas del ex-jefe de Estado de Bangla Desh, Mujibur Rahman, que murió a manos de su guardia personal durante el golpe de Estado de la semana pasada, se encuentran en la Embajada de este país en Bonn, según confirmó hoy un portavoz de la citada Embajada, el cual agregó que necesitaban descanso debido a su estado de agotamiento y nerviosismo.

De las dos hijas de Mujibur Rahman, una tiene 26 años y está casada con un ingeniero y la otra tiene 16.

GRAN BRETAÑA RECONOCE AL NUEVO GOBIERNO

Londres (Efe-Upi). — El Gobierno británico ha reconocido oficialmente al nuevo Gobierno revolucionario de Bangla Desh, ha anunciado hoy el Ministerio británico de Asuntos Exteriores.

¿OVNI NOCTURNO SOBRE GAMONAL?

Asegura haberlo visto un joven desde la calle de Lavaderos

A primera hora de la madrugada de hoy acudió a nuestra redacción un joven de 17 años, que trabaja en una empresa de esta ciudad y tiene su domicilio en Gamonal, el cual manifestó que, exactamente a las doce menos cuarto de la noche y cuando transitaba por la calle de Lavaderos en el citado barrio, le sorprendió ver sobre el tejado de una casa de pequeña altura un gran disco luminoso que despedía intensa luz blanca y que de pronto detuvo su marcha para desplazarse rápidamente hacia la izquierda de su eje y desaparecer de la vista, no sin dejar antes una hilera luminosa.

El joven informante que, en medio de su serenidad no ocultaba la impresión que le había causado el fenómeno, amplió sus datos manifestando su parecer de que el misterioso objeto que —añadió— presentaba forma circular, debía hallarse a unos treinta o cuarenta metros por encima del tejado de la casa, y que la tal visión sólo duró unos segundos, estando acompañado el muchacho por unos tíos suyos y una prima, sin que éstos advirtieran el fenómeno que —insistió—, fue sumamente fugaz.

He aquí una versión más de las muchas que van dándose a la existencia de ovnis, esta vez sobre el firmamento de nuestra ciudad.

MODIFICACION DEL ESTATUTO DE PERSONAL NO SANITARIO DE LA SEGURIDAD SOCIAL

Madrid (Logos).— Se actualiza y revisa el procedimiento para la selección de personal no sanitario de la Seguridad Social, por una Orden del Ministerio de Trabajo que publica hoy el "Boletín Oficial del Estado". Se intenta con ello, establecer un sistema más flexible, mantener un respeto absoluto a los principios de igualdad para los candidatos y evitar la prolongación sucesiva e indebida de las situaciones de eventualidad e interinidad.

La interinidad se llevará a cabo cuando cause baja el personal de plantilla por razón de licencia especial, por enfermedad o accidente por servicio militar, excedencia forzosa u otra causa En estos casos, el contrato de formalizará por escrito y expresará necesariamente el nombre del sustituto y la razón de su ausencia, extinguiéndose el contrato, sin aviso e indemnización alguna a la reincorporación del sustituído. El personal eventual se contratará para atenciones urgentes del servicio y los contratos no podrán exceder de seis meses. En ambos casos, será necesario para la incorporación a la plantilla, la realización de las pruebas de selección normales.

La citada Orden modifica el estatuto de personal no sanitario de la Seguridad Social de 5 de Julio de 1971.

Funeral por Joaquín Arrarás, en Madrid

Presidió el ministro de Información y Turismo

Madrid (Cifra).— Un funeral en sufragio del escritor y periodista de honor don Joaquín Arrarás Iribarren, fallecido el pasado día 8 de Agosto, se ha celebrado a primera hora de la tarde en la parroquia de Santa Gema, regida por los Padre Pasionistas.

Asistieron en lugares destacados, el ministro de Información y Tuismo, el director de Coordinación Informativa en representación del subsecretario del Departamento, ausente de Madrid y el director-gerente de la agencia Efe, S. A. don Alejandro Armesto, así como numerosos periodistas de los medios informativos y representaciones de diversas entidades culturales.

Ofició el funeral el abad mitrado del Monasterio de la Santa Cruz del Valle de los Caídos, monseñor Luis María Lojendio. En la homilía, el Padre Lojendio dedicó una glosa a la personalidad del finado "ejemplo de periodistas y patriotas".

Lea Vd. siempre
DIARIO DE BURGOS

No es probable, por ahora la subida de la gasolina

Madrid (Logos).— No parece probable que en el próximo Consejo de Ministros se apruebe un incremento de la gasolina aunque se da por seguro que ésta subirá antes de fin de año según ha podido saber Logos en fuentes generalmente bien informadas

De acuerdo con nuestras noticias, la citada subida en los precios de los carburantes se llevaría a cabo dentro de un par de meses y siempre después que la organización de países exportadores de petróleo incrementasen el precio de los crudos que en la actualidad están a 10,47 dólares el barril.

El precio del barril de crudo, es posible que sufra un alza a primeros del próximo mes de Octubre que oscilaría entre un 10 y un 35 por ciento.

M.E.C.D. 2017

anuncios por PALABRAS

Estos anuncios se reciben en nuestra Administración (Calle San Pedro Cardeña, 34, teléfono 207148) y Delegación (Vitoria, 13), de NUEVE Y MEDIA de la mañana a UNA de la tarde y de CUATRO A SEIS de la tarde, así como en todas las Agencias de Publicidad — PRECIO: Treinta y cinco pesetas hasta diez palabras. Cada palabra más, 3,50 pesetas.

Alquileres

NECESITO piso alquiler preferible zona C/ San Juan. Puebla. Ofertas esta Administración

APARTAMENTO céntrico oficinas, se alquila. Teléfono 206907.

SE ARRIENDA lonja próxima carretera, extrarradio capital, 330 m.² por 4,50. Informes, esta Administración.

ALQUILAMOS oficina, locales comerciales. San Pablo, 24, 1.º. Teléfono 207708.

ALQUILO piso amueblado, calefacción, agua centrales y servicios. Informes, Avenida del Cid, 42, 3.º, A.

ALQUILO piso amueblado. Avenida Cid, 85, 1.º, C.

OFICINAS alquiler. Plaza Alonso Martínez, 7.

SE ALQUILA piso amueblado, en zona industrial. Razón, calle Vitoria, 168, 2.º, A.

URGE piso en alquiler. Teléfono 206018.

NECESITO piso seis habitaciones, con servicios centrales, por periodo de cuatro años. Teléfono 206045.

ALQUILO piso amueblado, calefacción central. Vitoria, 259, 10.º, D.

ARRIENDO HOSTAL. Oportunidad para familia, sabiendo cocina e impuesta en hostelería. Pleno rendimiento. Inmejorables perspectivas. Escribir a la referencia «Hostal». Apartado 140. Burgos.

Automóviles y accesorios

ALQUILER sin conductor, coches nuevos, todas las marcas. «Servi-Auto». Sanjurjo, 9. Teléfono 222715.

AUTOS BLANCO. Alquiler sin conductor, varias marcas. Barriada Yllera, B, 69. Teléfono 220638.

COMPRE su coche usado en Automóviles Ducar. Todos los modelos nacionales. Máximas facilidades. Casa la Vega, 15 (detrás Escuelas Gamonal).

AUTOMOVILES Pedrosa.— Compra-venta de toda clase de automóviles. Stock mínimo, sesenta vehículos, para que usted pueda elegir. Garantizados. Facilidades hasta 24 meses. Teléfonos 220047 - 227767.

TRACTORES de ocasión, revisados, magníficos precios, facilidades de pago. «Auto Burgos, S. A.» Avenida del Cid, 72. Teléfono 200350.

AUTOMOVILES Gamonal vende todos los modelos nacionales. Grandes facilidades, mínima entrada. Garantizados. Compra al contado. Pedro Alfaro, 2. Teléfono 223814.

AUTOMOVILES Avila. Por apertura reciente, vende, como nuevos, todos los modelos nacionales, mínima entrada. Facilidades hasta 24 meses. Junto Alfareros, Calle Avila, núm. 3. Teléfono 204364

AUTOMOVILES Carro Varona.— Compra-venta de toda clase de automóviles y vehículos comerciales, hasta 3.500 kilos. Garantizados. Mínima entrada. Facilidades 6, 12, 18 y 24 meses. Madrid, 40 y Alhóndiga, 2. Teléf. 207087.

OCASION. Vendo Ford Munstang, impecable, sólo once litros, muchos recambios, y furgón Mercedes, seminuevo, seis meses. Informes de ambos en Bar Patillas, de 10 a 9 tarde.

INDUSTRIAS GIMENEZ CUENDE S/A, vende camioneta Sava 3.500 kilos, a toda prueba. Paloma, 8. Teléfs. 209240 - 204208.

AUTOMOVILES González. «Auto Box». Calle Vitoria, 115 bis, vende: 124, 1.430, Simca 1.200, 1.200 especial, R-8-TS, R-8, Seat 850, 4-L Super, R-6.

PARTICULAR a particular, vende 600-D, a toda prueba. Llamar 201340. De 2 a 3.

ALQUILER automóviles sin conductor. «Flen». Garaje, avenida General Vigón. Edificio. «Kaes». Teléfono 22383.

SE VENDE camioneta en buen uso, de 2.000 kilos. Para tratar, con Antonio Nebreda en Quintanadueñas.

VENDO moto Alpina 3,5 CV, con 700 kilómetros. Teléfono 205988.

Colocaciones

NECESITO señora para limpieza, fija, horas convenir. Bar Rincón de la Llana de Adentro.

30.000 MENSUALES en casa. Adjúntenos sobre franqueado, con sus señas. Marcos. San Pedro Mestallón, 3. Oviedo.

SE NECESITA barman. Bar «La Sorera». (Registro O. C. 13.713).

SE NECESITAN soldadores sepan cerrajería Romancera, número 6 Metálicas José Barriuso (R O C 14.328)

SE NECESITA muchacha y asistenta, que sepan sus labores Bar Rimbombín.

SE NECESITA cerrajero de primera o soldador, sabiendo cerrajería. Presentarse en Ramón Macho, C/ San Zoles, 28, de 6 a 8 tarde. (R. O. C. 14.480).

SE NECESITA barman. Cafetería Mixter. (R. O. C. 14.542).

¿DESEA trabajar independientemente? Escribanos si dispone de tiempo libre. Apartado 543. (Tarragona)

SE NECESITA pastor a zurrón. Villagonzalo Pedernales. Constancio Carrillo.

SE NECESITA chica de servicio, para guardería infantil, interna. Llamar al Teléf. 223827.

SE NECESITA dependiente de mostrador. Mesón José Luis. (Registro O. C. 14.397).

SE NECESITA chica poca familia, buen sueldo. Tejidos Revilla. Cardenal Segura, 1.

SE NECESITA dependiente de barra. Razón Restaurante Gaona. Paloma, 41. (R.O.C. 14.610).

SE NECESITA chaval para bar, 17 a 20 años. Casa Callejo. C./ Hospital Militar, 1-3. (Registro O. C. núm. 14.608).

SE NECESITA chica fija. Aparicio y Ruiz, 6, 1.º, Izqda.

SE NECESITAN cocinero pinche de cocina, chico de bar, ayudante de comedor. Restaurante Rincón de España. Calle Nuño Rasura, 11. (Registro O. C. 14.607)

SE NECESITA chico o chica para bar. Asados Casa Eusebio. La Ventosa, 15. (R.O.C. 14.613).

SE NECESITA ayudante de recepción. Teléfono 222300.

SE NECESITA pastor. Santa María Tajadura. González. (R. O. Colocación 14.631).

HOSTAL necesita joven para ayudante de recepción, noche. Teléfono 200249. (R. O. C. 14.635).

HOTELES Costa Brava Barcelona, precisan chicas y camareras habitaciones y limpieza. buen sueldo. Santa Clara, núm. 36, 6.º Burgos.

GUANTES DATMA, precisa costureras de máquina y mano. Labor a domicilio. Informes, teléfono 206834. Sólo mañanas.

BAR RESTAURANTE Manolo, Carretera Logroño, 19, necesita dependiente de barra, de 16 a 18 años. Teléfono 221065.

MATRIMONIO solo, necesita chica externa. Llamar al 209873.

SE NECESITA chica o asistenta para matrimonio solo. Condestable, 4, 5.º, derecha.

SE NECESITA fregadora para restaurante. Mayoral. San Pablo, 16. (R. O. C. 14.632).

SE NECESITA chica fija y asistenta. Avenida Reyes Católicos, 16, escalera segunda, 2.º, E. Teléfono 228361.

SE NECESITA señorita dependienta, para despacho. Razón, Tintorería Iris. Carretera Logroño, 5. (R.O.C. 14.562)

NECESITAMOS costureras para coser a mano guantes de piel. Epifanio. (R. O. C. 14.616).

SE NECESITA señora para fregar, media jornada, sueldo a convenir. Bar Vega. Plaza de Vega, 14. Teléfono 209619. (R. O. C. 14.599).

SE NECESITA chica fija. Cardenal Segura, 2, segundo.

SE NECESITA chica fija, para vivienda céntrica. Llamar o presentarse, por las tardes, en Avenida del Cid, 36. Teléfono 229362.

SE NECESITA asistenta, de 9,30 a 2 y de 5 a 9. 5.000 pesetas. Julio Sáez de la Hoya, 2, 8.º, 3.ª

NECESITO asistenta de 9 a 8, o chica fija. Razón, Avenida del Cid, núm. 22, 2.º, centro. Teléfono 226064.

SE NECESITA señorita para cuidar niña. Calle Vitoria, 115, 4.º, D. Teléfono 228472.

TRABAJE en casa. Elevados ingresos. Fácil, único en Europa. Escribir, «Alba». Enamorados, 23. Barcelona—13.

SEÑORITA para auxiliar de Caja, se necesita. «Garden». Plaza de Miguel Primo de Rivera, 6. (Oferta n.º 14.175).

SE NECESITA cocinera, de 9 a 6. Vitoria, 31, 1.º

SE NECESITA chica para cuidar niña. Teléfono 220846.

SE PRECISA chica de servicio. Vitoria, 115, 10.º, F.

A SEÑORAS prácticas en tejer a mano para chaquetas punto recién nacido, que trabaje para tienda, hay labor y pago muy bien. Horas, de 10 a 2. Eduardo Martínez del Campo, 11.

CHICA fija o asistenta, imprescindible informes. Sanjurjo, 11, 10.º, izquierda.

NECESITO chica fija. Santa Casilda, núm. 1, 6.º, derecha.

MATRIMONIO con 4 hijos, necesita chica para Madrid, vacaciones en Burgos. Sueldo, 10.000. Sra. de Márquez, Parque de la Isla, 9, 7.º, B.

SE NECESITA chica externa. Condestable, 4, 2.º, Izqda.

NECESITO chica fija. Avda. del Cid, 6, 9.º, A.

ASISTENTA se necesita, sólo mañanas. Llamar teléfono 204665.

SE NECESITA empleada hogar, para Madrid, buen sueldo. Teléfono 202823.

SEÑORITA para boutique, joven y buena presencia. Sentido de moda actual. «Garden». Plaza Primo Rivera, 6, teléfono 206990. Presentarse, de 7 a 8 tarde, a Sr. González. (Oferta núm. 14.654).

APRENDIZ de mostrador, 14-16 años, precisa «Bar Ambos Mundos». Plaza de Vega, 27. (Oferta núm. 14.370).

APRENDIZ de catorce años, se necesita en Almacenes Monasterio. (R. O. C. 14.656).

DEPENDIENTES precisa Cafetería Espolón. (Oferta núm. 13.734).

SE PRECISAN oficiales mecánicos, para vehículos industriales. Teléfono 209725. (R. O. C. 14.662).

CHICA necesito, para poca familia, buen sueldo. Sanjurjo, 15, 7.º, B.

ADMINISTRATIVO, se necesita, con conocimientos de Agencia Transportes. «Transportes Hernando». Defensores de Oviedo, 11.

SE NECESITA chica, matrimonio sólo. Martínez del Campo, 3, 2.º, derecha.

NECESITO chica o asistenta, poca familia. Santa Cruz, 29, 9.º, E. Teléfono 200637.

SE NECESITA sirvienta fija, de 30 a 60 años, para dos personas. San Lesmes, núm. 18, 5.º, E.

NECESITO chófer, con carnet de primera. Fernán González, 7, Bar Mandi. (R. O. C. 14.577).

MUCACHA necesito, ocho y media mañana seis tarde. Razón, Carmen, 8, 2.º, B.

Compras y ventas

COMPRAMOS lana usada adquiriendo colchón Flex. Colchonería Enrique. Avenida del Cid, 44. Teléf. 226357.

VENDO estanterías metálicas, góndolas y expositores. Vitoria, 19. Teléfono 203837.

COMPRO lana vieja de colchón a cambio de colchones modernos. Llamar al Teléf. 224337.

TIENDAS de campaña desde 2.900 pesetas, camas plegables, sacos de dormir mochilas, neveras aparatos de Camping Gas, piscinas — Deportes Ruera. Vitoria 19

COMPRO lana vieja Avenida del Cid. Teléfono 223239.

CARAVANAS, remolques embarcaciones motores fuera-bordo «Yamaha», veleros, hidro-pedal, piraguas. — Deportes Ruera Vitoria 19

VENDEMOS con 30 por 100 descuento maletas, bolsos viaje, fines de semana.— Almacenes Epifanio. Planta S.

COMPRO colchones de lana y objetos usados. Paso a domicilio. Teléfono 200374.

SE VENDE compresor Holman. Llamar teléfono 220573. De 2 a 3,30.

MOLINOS de martillos, mezcladoras. Emérito Pérez. Sarracín.

POR TRASPASO, se vende cámara frigorífica y vitrinas de barra. Interesados, llamar teléfono 201107.

SE VENDEN perros perdigueros cuatro meses. Barriada Yllera, calle B, 1.

¡A LO LOCO! ¡A lo loco! ¡A lo loco! Sólo por pocos días..., tresillos, librerías, taquillones, espejos, mesas, sillas, etc., etc... Visítenos y ahorrará mucho dinero. Coop. Aragonesa del Tresillo. Paseo Pisones, 21 (por calle Madrid). Burgos.

VENDO perro perdiguero de un año. Barriada Yllera, B, 58.

VENDO perra caza perdiguera burgalesa. Teléfono 204967.

VENDO doce jaulas conejos, baterías de pollos primera edad, pollas, palomas y pavitos. Condesa Mencía, 119. Granja (Barriada Illera). señor Pedro.

CAZADORES. Perros cachorros y adultos, varias razas. Carretera Madrid - Irún. Kilómetro 228.

VENDO máquina de coser, cama matrimonio, colchón lana, sofá cama plegable, cocina gas, mesa forlady a convenir. Informes, teléfono 220071.

SE VENDEN perros buenos, de caza, en Cogollos. Tratar con Miguel Díez.

SE VENDE escopeta de caza marca FN, repetidora, con polichop, en estado nueva. Fernán González, 73.

VENDO perra perdiguera de Burgos, sabiendo cazar. Calle Diego Polo, 6.

SE VENDE mobiliario de restaurante y bar. Informes, 222300.

Enseñanzas

RECUPERACIONES: Latín, Griego, clases particulares. Valladolid, 2, 8.º. D.— 204981.

OPOSICIONES auxiliares Administración Civil (Ministerios), Enseñanza personalizada. Matrícula permanente. Información y matrícula, en calle Calera, 35, 7.º, izquierda (de 6 a 8 tarde).

MATEMATICAS 4.º y 6.º Bachiller, grupos reducidos. Teléf. 229531

SE NECESITA profesora titulada, mercantil, para dar clases en Escuela profesional, curso 1975-76. Informes, teléfono 203081.

SE NECESITA profesor Descriptiva, segundo curso Caminos. Teléfono 209726.

SE DAN CURSOS por correspondencia. AFHA. Interesados, llamar al teléfono 45. Belorado.

SE NECESIA profesor para Inglés, de C.O.U. Llamar al 225653, de 12 a 2 y de 5 a 7.

Fincas

VENTA de pisos y lonjas en Vía de Empalme. Construcciones Serrano.

COMPRARIA casa Villímar, Castañares o Villafría. Razón teléfono 226202.

VENDO piso grande, todo exterior. Reyes Católicos 18. 3.º, A

SE VENDE piso con cuatro habitaciones, servicio, cocina; con local en el bajo. Razón. Alfar de Cadenillas, número 15, 1.º

VENDO piso amplio en Avenida Eladio Perlado. Teléf. 209828

VENDO piso cuatro habitaciones, calefacción, terrazas, Calle Lavaderos, número 1, 9.º A.

SE VENDE piso seis habitaciones, todo exterior, servicios centrales. Teléfs. 224144 - 224369

¡PISOS! Magníficas viviendas, tres, cuatro habitaciones, acabado perfecto calefacción, agua caliente individual. Estupendo paseo Fuentecillas. Razón, calle Zamora, 4, o «Prigo», Moneda, 13. Verlos, inclusive sábados tardes, domingos, 11 a 2.

PISO recién estrenado, vendo; céntrico, cuatro habitaciones con parquet y salón comedor, todo amueblado, máximo confort. Calefacción individual de petróleo. Cocina completamente amueblada, con lavadora superautomática, multibat, rayos infrarrojos y ultravioleta. Tocadiscos estereofónico con instalación a dos habitaciones. Moquetas, cortinajes, cristalerías, etc. Todos los electrodomésticos en garantía. Interesados, llamar a los teléfonos 229092 ó 221810. Burgos.

VENDO finca carretera Logroño, frente nuevos cuarteles. Teléf. 203014

SE VENDE piso nuevo con vistas al paseo de la Isla. Edificio Beyre. Teléfono 229362.

ARANDA DE DUERO Pabellón 7 m alto 1.100 m.² y 2.400 m.², vendo, a pagar en cinco años, a 6.750 pesetas m.². Situado en el polígono industrial. Interesados, dirigirse Apartado número 813, de Bilbao.

COMPRO piso cuatro habitaciones, calefacción, pago contado. Ofertas, esta Administración.

SE VENDE piso cuatro habitaciones, soleado. Teléfono 227424.

SE VENDE piso. Valentín Jalón, 4, 5.º, centro. derecha (junto Avenida Cid). Informes, de 4,30 a 8.

VENDO piso céntrico, calefacción. cinco habitaciones, todo madera. Razón. Lotería San Pablo.

PISO tres habitaciones, cocina y servicio. 200.000 pesetas. Informes, Parque San Francisco, 1, 3.º, 3.

SE VENDE piso cuatro habitaciones, todo exterior en C/. Francisco Sarmiento, 6. Informes, Tel. 221591

VENDO piso Carretera Poza, 4, 5.º, C. Informes calle Vitoria, 259, 6.º, C. Gamonal.

PISO centriquísimo, amplio, exterior, soleado, calefacción, baño parquet. Teléf. 229432.

VENDO magníficos locales, unos 400 m² completamente instalados, oficinas, electricidad, servicios, dos entradas. También permutaría por terrenos aptos edificación industrial. Informes. Alfareros 2 1.º derecha

VENDO piso 10.º A, tres habitaciones, gran terraza. Vitoria, 255. De 12 a 2 y 5 a 8.

VENDO piso grande, todo exterior. Reyes Católicos, 18, 3.º, A.

SE VENDE casa con muebles y huerta. Informes, teléfonos 207942 - 221698.

SE VENDE casa en Buniel. Tratar con Saturnino López.

VENDO piso cuatro habitaciones, servicios centrales. Nuestra Señora de Belén, 4, 5.º, F.

VENDO precioso piso. Verlo, de 12 a 6. Tesorera, 4, 2.º, Izqda

SE VENDE piso nuevo, con calefacción y agua centrales, con o sin muebles. Ver, de 5 a 7. Avenida del Vena. 6-8, 4.º, A.

VENDO piso amueblado, todo nuevo, exterior. Llamar teléfono 208595.

VENDO, traspaso o arriendo tienda de comestibles. Eladio Perlado, núm. 5.

SE VENDE piso. San Isidro, 19, 1.º, derecha.

Ganados y aperos

VENDO 60 ovejas y 25 corderas. Felipe Tordable, Ruyales del Agua.

SE VENDE un tractor marca Renault Super 7-E y remolque y demás herramientas. Para tratar en La Riba de Valdelucio. Enrique González.

SE VENDEN 18 cerdos crías. Barriada Illera, Calle G. 25.

VENDO 10 cerdos de dos meses. Pisones, 189.

M.E.C.D. 2017

España mantiene una serie de importantes demandas para renovar el acuerdo con Estados Unidos

Hoy, reunión de la Permanente del Consejo nacional

Primera venta a Rusia de un buque de pesca construido en España

Madrid (Logos). — En el palacio de Santa Cruz, sede del Ministerio de Asuntos Exteriores ha comenzado esta mañana la novena ronda de conversaciones hispano-norteamericanas para la revisión del convenio de amistad y cooperación entre ambos países.

A las diez y media de la mañana se reunieron los miembros del Comité tecnológico y cultural de ambos países para discutir los asuntos de su competencia. Hacia las doce y media se sentaron ante la mesa de negociaciones, en sesión plenaria, las delegaciones presididas respectivamente por el subsecretario de Asuntos Exteriores, don Juan José Rovira y, por el subsecretario encargado de las relaciones con el Congreso, señor Rober Mc-Closkey.

Se espera que en esta novena ronda que durará tres días, quedarán concretados aspectos fundamentales de las relaciones hispano-norteamericanas. No obstante, parece ser que habrá prórroga del actual acuerdo, puesto que no se cree en la posibilidad de elaborar uno nuevo antes de que se cumpla la vigencia del actual, el 26 de Septiembre próximo.

Según informaciones carentes de confirmación oficial, la delegación española mantiene una serie de demandas para la renovación del acuerdo que se centrarían en cuatro puntos: 2.000 millones de dólares en ayuda civil y militar; reconocimiento por parte del Congreso americano de la obligación militar para nuestro país; evacuación de todas las bases, excepto Rota y reconocimiento de la aportación española en materia estratégica. Por parte norteamericana quedaría, según los comentaristas, el capítulo de las concesiones. No obstante, y con referencia a las bases militares, habrán de tenerse en cuenta las necesidades americanas para mantener su cobertura militar en el continente europeo y la incidencia de sus posiciones estratégicas en la península.

Matíz importante de las conversaciones es que los acuerdos que en ellas se adopten reciban el consenso del Congreso, que no intervino en el anterior pacto, lo que comportaría una mayor seguridad. Como poco, en opinión de algunos congresistas americanos, los acuerdos internacionales deben ser examinados por el Congreso, aunque no tengan que ser aprobados por el mismo.

Igualmente, se cree que la firma de la posible prórroga tendría efecto, en Madrid o en Washington, por parte de los respectivos ministros de Asuntos Exteriores.

Como es habitual, forman parte de las delegaciones de los dos países, expertos civiles y militares. Como vicepresidente de la delegación española figura el director general de Asuntos de Norteamérica, señor Perinat; y por parte estadounidense, el embajador en Madrid, señor Stabler.

HOY, REUNION DE LA PERMANENTE DEL CONSEJO NACIONAL

La Coruña (Cifra). — Mañana, a la una de la tarde, se reunirá la Comisión Permanente del Consejo Nacional, para, entre otros asuntos, estudiar la solicitud de autorización para constituir la Comisión organizadora de las asociaciones políticas «Frente español» y «Frente Institucional», promovidas por los grupos encabezados, respectivamente, por el exministro Raimundo Fernández Cuesta y el presidente de la Hermandad del Maestrazgo, Ramón Forcadell.

Para presidir dicha reunión, llegará a mediodía a Madrid, procedente de Málaga, el ministro secretario general del Movimiento y vicepresidente del Consejo, José Solís Ruiz, quien por la tarde, a las cinco y media, emprenderá viaje, también por vía aérea, hacia Santiago de Compostela.

MULTAS

Madrid (Cifra). — A siete millones setecientas mil pesetas se eleva el importe de las multas impuestas por la Dirección General de Información e Inspección comercial a diversas sociedades, según resoluciones de la citada Dirección General que hoy aparecen en el «Boletín Oficial del Estado».

Con un millón quinientas mil pesetas, ha sido sancionada la empresa «Aceites Domínguez, Sociedad Anónima», de Zaragoza, por adulteración de aceite puro de oliva envasado.

Doscientas mil pesetas de sanción han sido impuestas a la sociedad «Hispano América de Transacciones, S. A.», de Madrid, por compra sin justificar de leche en polvo desnaturalizada y venta de este producto, que tampoco se justificó, pudiera destinarse al consumo humano, a diversas industrias en estas condiciones y a precios ilícitos, no haciéndose constar que se trataba de suero desnaturalizado.

EXTINTORES PARA VEHICULOS

Madrid (Cifra). — Los vehículos obligados a llevar extintores de incendios que se matriculen a partir de la fecha de entrada en vigor de la presente orden deben dotarse, como mínimo, del número y categoría de extintores que se indican en el anexo 1 de la orden del Ministerio de Industria que hoy inserta el «Boletín Oficial del Estado».

Los extintores a instalar en vehículos automóviles serán del tipo portátil, manual y su carga será de polvo seco o de hidrocarburos halogenados, excluídos los de tratacloruro de carbono o bromuro de metilo.

ASAMBLEA DE FAMILIAS NUMEROSAS

Santander (Cifra). — La capital montañesa será escenario durante los próximos días 2, 3 y 4 de Octubre de la Asamblea anual de familias numerosas.

FALLECIMIENTO

Madrid Cifra). — Ha fallecido, a las edad de 58 años, el secretario de la Junta de Gobierno del Ilustre Colegio de Abogados de Madrid, Isidoro Sánchez Toves.

Isidoro Sánchez, que también era secretario del Consejo general de la Abogacía, se dedicó fundamentalmente al estudio de derecho civili, canónico y matrimonial. Era titular de Derecho matrimonial de la Escuela de Prástica Jurídica, de la International Academy of Trial Lawyers, así como de la de Derecho Internacional mejicana.

UNIDADES DE LA VI FLOTA, EN BARCELONA

Barcelona Logos). — Esta mañana han llegado al puerto de Barcelona dos unidades norteamericanas de la VI Flota en visita de descanso a sus tripulaciones.

Se trata del crucero «Luce» y del destructor «Leary», que permanecerán en Barcelona hasta el día 30 del presente mes.

ESPAÑA VENDE UN BARCO DE PESCA A LA URSS

Moscú (Efe). — La primera venta de un buque de pesca construído en España a la Unión Soviética da especial interés a la participación española en la actual Exposición Internacional de Industria Pesquera de Leningrado.

Diversas empresas españolas, agrupadas en el pabellón montado por la empresa mixta hispano-soviética «Sovispan», participan en la segunda edición de la Exposición Internacional de la Industria Pesquera. Entre los participantes españoles domina una opinión positiva respecto a la cooperación entre España y la URSS en el sector pesquero, de tanta importancia para nuestro país sobre todo en las actuales circunstancias. La adquisición por parte de la URSS del primer buque pesquero construído en astilleros españoles —los de construcciones navales Santo Domingo— y que lleva el nombre de «Sovispan I», confirma esta opinión de que la cooperación pesquera España-URSS no sólo se consolida, sino que manifiesta una tendencia al incremento.

Invitado por el ministro soviético de Pesca Ishkov, se encuentra en Leningrado el subsecretario de la Marina Mercante almirante Amador Franco, acompañado por el director general de Pesca, D. Jaime de Manuel Piniés y funcionarios del Departamento. El subsecretario español ha mantenido con el ministro soviético conversaciones en las que se ha examinado la marcha de los acuerdos de cooperación en el sector pesquero y se han estudiado las perspectivas de su ulterior desarrollo con vistas a una institucionalización de esta cooperación, tan ventajosa para ambas partes. En concreto se ha previsto la posibilidad de una próxima visita a la URSS de un grupo de armadores españoles para tratar sobre el terreno tales perspectivas.

En el pabellón de «Sovispan» en la Exposición Internacional de Leningrado se ofreció ayer un cóctel al que han acudido por parte soviética el ministro de Pesca Iskov, acompañado de los viceministros de su Departamento.

En la representación española se encontraban el subsecretario almirante Amador Franco, el director general Sr. De Manuel Piniés, el presidente español de la «Sovispan» y el consejero de la representación permanente de España en la URSS señor Sprat y Coll, así como dirigentes de las empresas agrupadas en el pabellón de «Sovispan».

GRAN TEATRO

¡UN ACONTECIMIENTO DE EXCEPCIONAL CATEGORIA!

TEATRO DE SIEMPRE

(DE LA COMPAÑIA TIRSO DE MOLINA)

PRESENTA A

MARIA GUERRERO

y JOSE MARTIN

¡¡HOY!! 8 tarde y 11 noche ¡¡HOY!!

TRIUNFAL DESPEDIDA con

LA GENIAL OBRA

«LAS MUJERES SABIAS»

DE MOLIERE

Versión de R. LOPEZ ARANDA

DIRECCION: VICENTE AMADEO

anuncios por PALABRAS

Estos anuncios se reciben en nuestra Administración (Calle San Pedro Cardeña, 34, teléfono 207148) y Delegación (Vitoria, 13), de NUEVE Y MEDIA de la mañana A UNA de la tarde y de CUATRO A SEIS de la tarde, así como en todas las Agencias de Publicidad. PRECIO: Treinta y cinco pesetas hasta diez palabras. Cada palabra más, 3,50 pesetas.

VENDO 50 corderos en Santa María del Campo. Tratar con Secundino Tejero.

VENDO ternero tres meses. Tratar, Eduardo Pérez, Las Hormazas.

VENDO vaca holandesa, tercer parto, recién parida. Central de Palazuelos de Muñó.

VENDO verraco raza blanco-belga y lanchad. Llamar teléfono 202382.

Huéspedes

EN CASA particular, cogería un huésped, ser posible empleado. Interesados, Tel. 226330.

MATRIMONIO solo cede dormitorios con dos camas, temporada verano, con o sin desayuno. Teléfono 226232.

HABITACION dos camas, derecho cocina. Teléfono 204850.

PENSION completa. Plaza San Agustín, número 1, 4.º, E.

ADMITO dos señoritas dormir. Teléfono 227253.

Pérdidas

EXTRAVIADO macho negro, San Millán de Juarros. Informar a Julián Ayuso, en dicho pueblo.

HALLAZGO perra setter, negra, jaspeada. Razón, Fernán González, 46. 1.º, Izqda.

PERDIDA cadena y medalla oro, piscinas Palacios de la Sierra. Gratificará entrega encargado piscinas.

Muebles

VENDO mesa de oficina, dos sillas y sillón. 7.000 pesetas. Teléfono 222711.

Televisores

REPARAMOS al día televisores todas marcas. «Tele-Orly». Teléfono 200297.

RADIO Caracas. Reparación urgente televisores todas marcas a domicilio. Instalación y reparación de antenas, colectivas e individuales. Instalación rápida porteros electrónicos. Servicios técnicos FRANDCIS y «Marconi». Calzadas, 18. Teléfono 221529.

«**ELBE**» Televisión lavadoras. Servicio técnico oficial a domicilio. Teléfono 220294.

REPARACION televisores todas marcas. Servicio urgente domicilio Teléfonos 201986, 204657.

VENDO televisor, baratísimo. Teléfono 226786, horas oficina.

Traspasos

TRASPASO peluquería, por ancianidad, baratísima. Barberos pueblos, veniros a la ciudad, Aprovechar esta ocasión. Razón, San Cosme, 14, 4.º, derecha, Burgos.

Varios

POR NO PODER atender club propietaria, funcionando durante 20 años, se necesita socia aportando pequeño capital. Informes en Salmanca. Teléf. 218632. De 10 a 4.

AZULEJOS blancos, color, serigrafía, desde 1,50 pesetas unidad. Personal especializado para su colocación. Renueve ahora su cocina y baño. Carretera Logroño, 19. Teléf. 221220.

FOTOGRABADOS. Confección rápida. TALLERES GRAFICOS «Diario de Burgos» Precios ventajosos. Calle San Pedro Cardeña, 34. Telf. 207358 y «Papelería Tagra». Vitoria, 13. Teléf. 202852.

FUNERARIA San José. Traslados, Entierros. Avenida del Cid 83. Teléfono 209452.

SE BUSCA socio aporte apoyo económico y trabajo personal para montar y regentar negocio con ordenamiento legal. Beneficios ilimitados. Moralidad absoluta. Doy y exijo toda clase de referencias. Interesados, dirigirse por escrito a esta Administración Referencia 2.758.

Nuestros teléfonos:
Admón. 207148-49
Redacción 201280

M.E.C.D. 2017

ARANDA

BRILLANTEMENTE FINALIZARON LOS FESTIVALES DE ESPAÑA

Con la actuación del conjunto checoslovaco de Cantos y Danzas en la noche del pasado sábado, en la plaza de toros, finalizaron por este año los Festivales de España en nuestra población.

En realidad la noche acompañó aunque al finalizar el espectáculo se notase un poco frío, pero la amenidad y entretenido de la representación, no dio lugar ni a que se notase esa leve frialdad nocturna.

El conjunto checoslovaco de cantos y danzas o balet, laureado con la Orden del Trabajo que está realizando una gira por España que comprende desde el 28 de Julio al 15 de Septiembre del año en curso, lleva un grandioso programa que comprende música, canto y danza del folklore nacional checoslovaco.

La vistosidad de sus trajes, ese folklore regional, su orquesta de instrumentos populares, toda esa novedad, en fin fueron del agrado del público arandino y así lo demostraron con la prodigalidad de sus aplausos.

Si el éxito artístico constituyó un digno colofón a la celebración de los Festivales de España 1975, en nuestra población, puede que el económico no respondiese adecuadamente al artístico, si bien es cierto que el número de asistentes en la plaza de toros no se puede precisar como en un teatro cuyo aforo es conocido.

Finalmente hemos de hacer constar que el resultado de los Festivales de España en este año, parece que ha superado a los de años anteriores y esa circunstancia tal vez mueva a los organizadores a su repetición el próximo año.

EL ABSIDE DE SANTA MARIA

En la monumental Iglesia de Santa María de nuestra población se notan algunas deficiencias de alguna de las cuales en otra ocasión ya dimos la señal de alarma que hoy, en otro aspecto aparte del que ya dimos cuenta nos vemos precisados a informar.

En la advertencia a que hemos hecho alusión, decíamos que en la fachada había en algunos sitios en que la piedra parecía se estaba desmoronando pues el pasar los dedos de la mano cual si fuese arena, se caía, tal vez por la antigüedad o el mismo efecto de la piedra, con lo que de prodigarse lo que decimos, poco a poco puede ir llegando a perder algo la propia fachada, pero a nuestra advertencia, pese al tiempo transcurrido nadie ha respondido.

Ahora nuestra llamada se refiere al tejado del abside, cuyas tejas, a veces caen desde gran altura con el riesgo de lesionar a algún transeúnte. Suponemos, por otra parte que al caer las tejas, y quedar a la intemperie la techumbre del abside, este puede sufrir las inclemencias del tiempo, originándose un doble mal: el riesgo o exposición de los transeúntes y el quedar mentado abside sin tejas que le protejan.

Por tales motivos, nuevamente damos la voz de alarma, para que por quien corresponda, ya sea la Dirección general de Bellas Artes, la Diputación o el Ayuntamiento se tomen las medidas oportunas para remediar tales daños y posibles riesgos para que tal joya como es la iglesia de Santa María no pierda lo más mínimo en su estructura, sino más bien se repare en cuanto sea preciso para su mejor conservación el día de mañana.

En todas partes, existe en todo momento, una inquietud, un afán, un interés por conservar y si cabe mejorar los grandes monumentos y como es lógico no debemos permanecer en una actitud pasiva, en espera de que los elementos climatológicos deterioren lo que todavía estamos a tiempo de conservar.

LOS INCENDIOS SIGUEN PRODUCIENDOSE

En el número del pasado domingo, información de Burgos dio cuenta del incendio que se produjo en la localidad de Caleruega y que cuando llegaron los bomberos, afortunadamente ya se encontraba merced a los esfuerzos del vecindario, Guardia Civil y los bomberos de nuestra población, por lo que no hacemos más que mencionarle.

En la tarde del domingo día 17, sobre las 18 horas se produjo otro incendio, en esta ocasión en el término municipal de Aranda cerca del monte Costalán en el lado derecho de la carretera general en dirección a Burgos, quemándose los abrojos y hierba existen es entre la carretera y el monte, incluída una viña en dicho lugar había.

La rapidez en acudir los bomberos que por todos los medios trataron de evitar hiciese presa en el monte consiguió sus propósitos, pues de lo contrario rápidamente hubiesen hecho presa las llamas en citado monte excesivamente seco dada la falta de agua que tiene el campo y sobre todo un monte cerrado como es el de Costalán.

Tras las lluvias de la pasada semana, conforme tenemos publicado ha tornado el excesivo calor y por consiguiente un mayor riesgo en casos de incendio de los que algunos son provocados tal vez por el mismo calor o por algún descuido de cualquiera que sin querer arroja alguna cerilla o alguna colilla encendida.

Las actuales circunstancias nos obligan a reiterar se tomen al máximo las debidas precauciones, ya que ello redunda un beneficio de todos, pues de todos son los montes, rastrojeras y pastizales y todos estamos obligados a protegerlos en bien de la comunidad.

EL REAL DE LA FERIA SE INSTALARA EN LA AVENIDA DE LOS CAIDOS

Parece ser que este año, teniendo en cuenta las especiales circunstancias que concurren, se ha designado para la instalación del Real de la Féria, la avenida de los Caídos, lugar por otra parte céntrico y de fácil acceso para todo el mundo.

Desconocemos hasta el momento las normas que se seguirán para la ocupación de mentado lugar por los feriantes.

EL CLUB CICLISTA ARANDINO Y LAS PRUEBAS CICLISTAS

Ya dimos cuenta de que a raíz de la prueba celebrada en nuestra población últimamente, fueron requeridos los servicios de organización al Club Ciclista Arandino para organizar la prueba de fiestas que se ha celebrado el pasado domingo en Roa y que por cierto constituyó un verdadero éxito.

Ahora nos llegan noticias de que tal vez, en vista de ello, también el Club Ciclista Arandino, ha sido requerido por la localidad de La Horra, para organizar otra prueba con motivo de sus fiestas patronales.

Por lo que respecta a nuestra población, según vemos en el programa de fiestas que tenemos publicado, este año serán dos las carreras ciclistas que organice el Club Ciclista Arandino, una el lunes día 15 y otra el martes día 16, las dos a las nueve de la mañana de los respectivos días.

Si otros años ha sido una sola carrera ciclista en nuestras fiestas patronales, puede que tal vez, sea debido a la buena organización de las mismas y a la gran afición que está despertando por el deporte del pedal el hecho de que este año hayan sido programadas dos pruebas y no una como venía siendo lo normal, ya que hay que dar paso a otros tipos de espectáculos en el programa festero y eso en verdad que dice mucho en favor del Club Ciclista Arandino, que de año en año, va siendo más considerado y merecedor de los públicos elogios que hoy exteriorizamos en este comentario.

Es cierto que Aranda no tiene capacidad para formar equipos ciclistas, dado caso que los ciclistas que de nuestra población van saliendo, se encuadran en equipos de otras poblaciones, pero consideramos que en el aspecto deportivo, basta con formar ciclistas, prescindiendo de que corran bajo el nombre de otros equipos, pues siempre serán oriundos del Club Ciclista Adandino y formados en el Club Arandino, teniendo en cuenta que tienen más posibilidades formando en un equipo forastero que no si se quedan en Aranda, con lo que queda especificada la misión del Club Ciclista Arandino: formar ciclistas y al mismo tiempo, fomentar este deporte del pedal.

TRASPASO LOCAL

SITIO CENTRICO - MUY AMPLIO

INFORMES: TELEFONO 20 33 59

TRATO DIRECTO

LLAMAR DE 7 A 8 TARDE, DIAS LABORABLES

CIRCULO

COLONIAS INFANTILES MARITIMAS

OBRA SOCIAL DE LA

CAJA DE AHORROS DEL CIRCULO CATOLICO

COLONIA DE FUENTERRABIA

COLONIA DE PEDREÑA

Grupo de niños de la zona de Trespaderne que días pasados salieron para asistir al tercer turno de la Colonia Infantil Marítima de Fuenterrabía (Guipúzcoa), de la CAJA DE AHORROS DEL CIRCULO CATOLICO, donde pasarán quince días disfrutando del magnífico clima del litoral cantábrico.

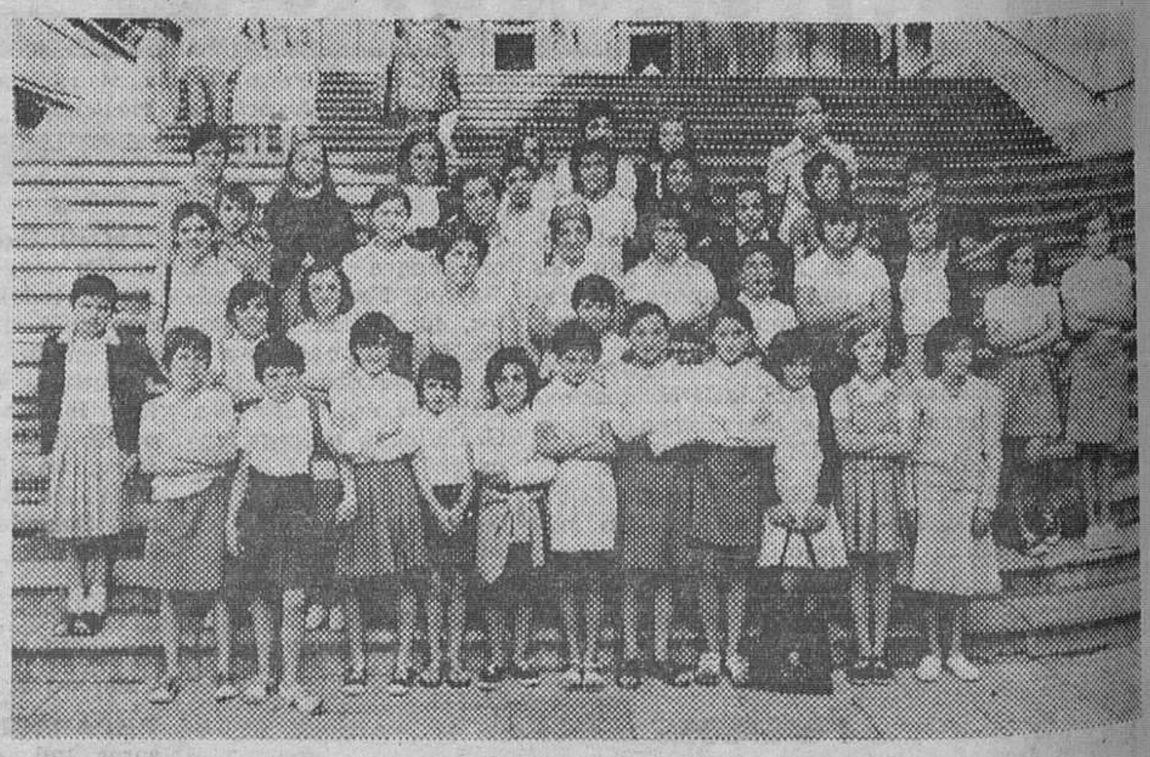

Grupo de niñas de la capital y provincia que días pasados salieron para asistir al cuarto turno de la Colonia Infantil Marítima de Pedreña (Santander), de la CAJA DE AHORROS DEL CIRCULO CATOLICO, donde pasarán unos días disfrutando del magnífico clima del litoral cantábrico.

M.E.C.D. 2017

nuestra PROVINCIA

MIRANDA ACTUALIDAD

Ignacio Molinuevo, nuevo campeón de España de bolos

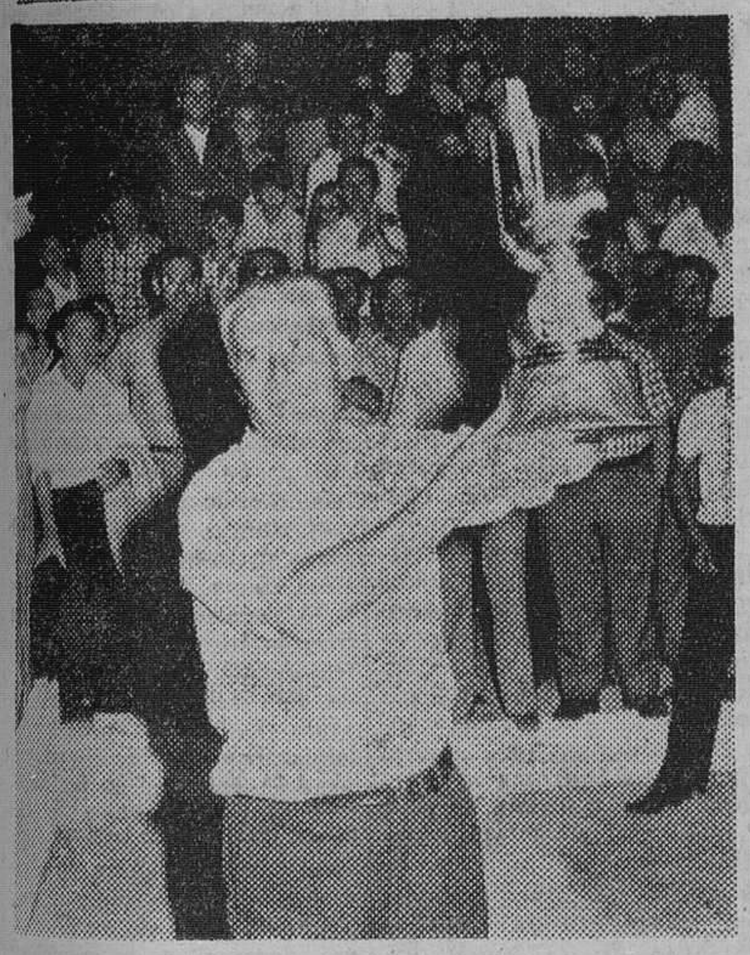

Extraordinario éxito ha constituído la celebración del Campenonato de España de Bolos, primera categoría individual, celebrado el pasado viernes en la bolera municipal de Aquende de nuestra ciudad. Cantidad y calidad en las pistas y una gran multitud presenciando el desarrollo de las tiradas. Fuerte competencia entre todas las federaciones y al final, triunfo absoluto del mirandés Ignacio Molinuevo, que en dura competencia ha conseguido el título de campeón, tras de una brillantísima actuación.

En las fotos de Juan Muro, vemos al nuevo campeón y al grupo de bolistas que han competido en este Campeonato, que ha puesto de manifiesto el gran auge que vuelve a tener este deporte rural, tan bello y varonil.

Con nuestra felicitación al campeón, nuestra enhorabuena al Club de Bolos de Aquende por la cuidada organización y por sus continuos desvelos en favor del juego de bolos.

DEBUT Y EXITO DEL MAESTRO DIEZ SAEZ AL FRENTE DE LA BANDA DE MUSICA

Ya nos habían llegado noticias de Villarcayo, por las que sabíamos que nuestra banda de música, dirigida por D. Dionisio Díez Sáez, había conseguido dos extraordinarios éxitos, en sus actuaciones de los días quince y dieciséis, pero en realidad el debut del nuevo director, para nosotros fue el pasado domingo en el Parque de Calvo Sotelo, al que asistió mucho público.

Se esperaba con interés este debut, tras de la marcha del maestro Celdrán. Y en verdad que el interés quedó plenamente justificado porque el maestro Díez Sáez, supo estar a la altura de las circunstancias y nos ofreció un concierto magnífico en cuanto a programa y ejecución por parte de la banda y de excelente dirección. En el nuevo director apreciamos una absoluta seguridad, clara dirección, con la que cuida el matiz, sin despreciar la energía. En una palabra, consiguió de sus nuevos discípulos una extraordinaria actuación, más meritoria por cuanto que todavía no ha habido tiempo para llegar a una total compenetración entre unos y otros.

Todas las obras fueron fuertemente aplaudidas, en especial Caballería Ligera, estupendamente interpretada y con la ventaja —de cara al auditorio— de ser una obra muy brillante. De ahí que fuera la más aplaudida, sin que ello quiera decir que el resto del concierto resultara inferior.

Como mirandeses y como furibundos amantes de la música y de la banda, no tenemos por menos que felicitarnos de que el relevo del maestro Celdrán haya sido tomado por un hombre, que ya en principio ha demostrado sus encomiables actitudes y del que esperamos lo mejor, porque a esas indiscutibles cualidades como director, añadamos que es hombre que le gusta trabajar de firme. Y bien es sabido que de un hombre trabajador se puede esperar una fructífera labor, en este caso en favor de nuestra banda y de la cultura musical de la Ciudad.

Una vez más, nuestra banda de música ha superado un peligroso bache, puesto que sin excesivo paréntesis, vuelve a tener director y con ello su continuidad está asegurada. Por eso, no queremos cerrar este comentario sin felicitar a la Corporación Municipal por su diligencia, que evidencia en gran interés que siente hacia nuestra laureada banda de música.

En la foto de García, la banda de música de Miranda de Ebro, posando en el Parque de Calvo Sotelo poco antes de comenzar el concierto del domingo. A la derecha de pie D. Dionisio Díez, nuevo director y, junto a él, el qque durante tantos años fuera director de la banda y Orfeón Mirandés, D. Gregorio Solabarrieta, que tan grato recuerdo dejara en todos los mirandeses.

Amós SALVADOR

NOTICIARIO LOCAL

NUEVA VICTORIA DEL MIRANDES QUE VENCIO AL BASCONIA POR TRES GOLES A UNO

Un partido amistoso más, en esta ocasión jugado en Dos Caminos contra el Basconia y nuevo triunfo mirandés, que venció por tres a uno, siendo los autores de los goles Azcona, Ciaurriz y Bilbao, todos ellos en el primer tiempo.

Nosotros, no estuvimos en el partido, pero sabemos que en la primera parte al igual que ocurriera en Haro, salió el equipo que podemos llamar titular, para en la segunda, ya con el partido resuelto, alinear sucesivamente al resto de la plantilla.

Según las mismas referencias, el juego del Mirandés fue brillante, de excelente calidad técnica, evidenciando que el equipo se va conjuntando y que las individualidades del mismo van adquiriendo la forma física deseada.

Un buen partido pues del Mirandés, que causó una excelente impresión en la entendida afición de la industriosa localidad vizcaína.

EL DIA 7, EN EL CINE ASTORIA, CHARLA DEPORTIVA

Organizada por Deóbriga y dentro de los actos programados con motivo de la celebración del V Trofeo Deóbriga de Fútbol Juvenil Internacional, a las once y media de la mañana en el Cine Astoria, se celebrará una charla deportiva, en la que participarán famosas figuras del fútbol español, entre ellas, Agustín Gaínza, Jesús Pereda y posiblemente el seleccionador nacional Ladislao Kubala. Será interesante. La entrada a la sala será previa presentación del cupón número dos de la tarjeta de abono para el torneo, cuyas tarjetas ya están a disposición de los aficionados.

TEATRO

Hoy tenemos en el Cinema, a la compañía de Ana Mariscal, cuyo elenco encabeza la misma Ana, con Carlos Muñoz y Antonio Campos. Un trío de ases. Y la obra, una bonita comedia de Víctor Fernández Antuña, que lleva por título "Matrimonio inglés aceptaría amante español".

MANIFESTACION DE DUELO

El pasado domingo tuvieron lugar las honras fúnebres por el eterno descanso del joven de 22 años, Fernando Sáez Lacalle, muerto en accidente de circulación el pasado sábado en Pancorbo.

El profundo sentimiento que ha producido en la ciudad la muerte de este joven, se tradujo en una impresionante manifestación de duelo, con motivo de los funerales celebrados en la iglesia parroquial de Santa María. Descanse en paz.

A sus padres, hermanos y familiares, uniéndonos al sentimiento general enviamos nuestra muy personal condolencia.

UN ARREGLO QUE REQUIERE URGENCIA

Y no hace muchos días que se nos dijo por persona bien informada, que efectivamente se va a llevar a cabo rápidamente, incluso nos dio el nombre de la empresa, pero no lo recordamos. Nos referimos al arreglo de la carretera de Logroño, desde el final de la calle del mismo nombre hasta pasado el puente del Zadorra. Y asimismo se nos dijo que tanto el citado puente como el de Bayas, serán ampliados y arreglados. A ver si es verdad, porque está haciendo mucha falta, dada la intensidad de tráfico que discurre por esta carretera.

Conductor: La vida de tú prójimo sigue siendo importante a pesar de que tú vayas al volante. Respétala

EL BARRIO HUMO - LA CHARCA CELEBRO SUS FIESTAS PATRONALES

El barrio Humo-La Charca, ha celebrado sus fiestas patronales en honor de la Asunción de María. Un bonito programa se ha desarrollado durante estos días, con excelente tiempo que ha dado mayor relieve a todos los actos, que han gozado de un ambiente muy popular. Unas fiestas que como todos los años han dejado un grato recuerdo.

En las mismas no podía faltar una santa misa, que tuvo lugar el pasado viernes en la parroquia de El Buen Pastor, un momento de la cual recoge Juan Muro.

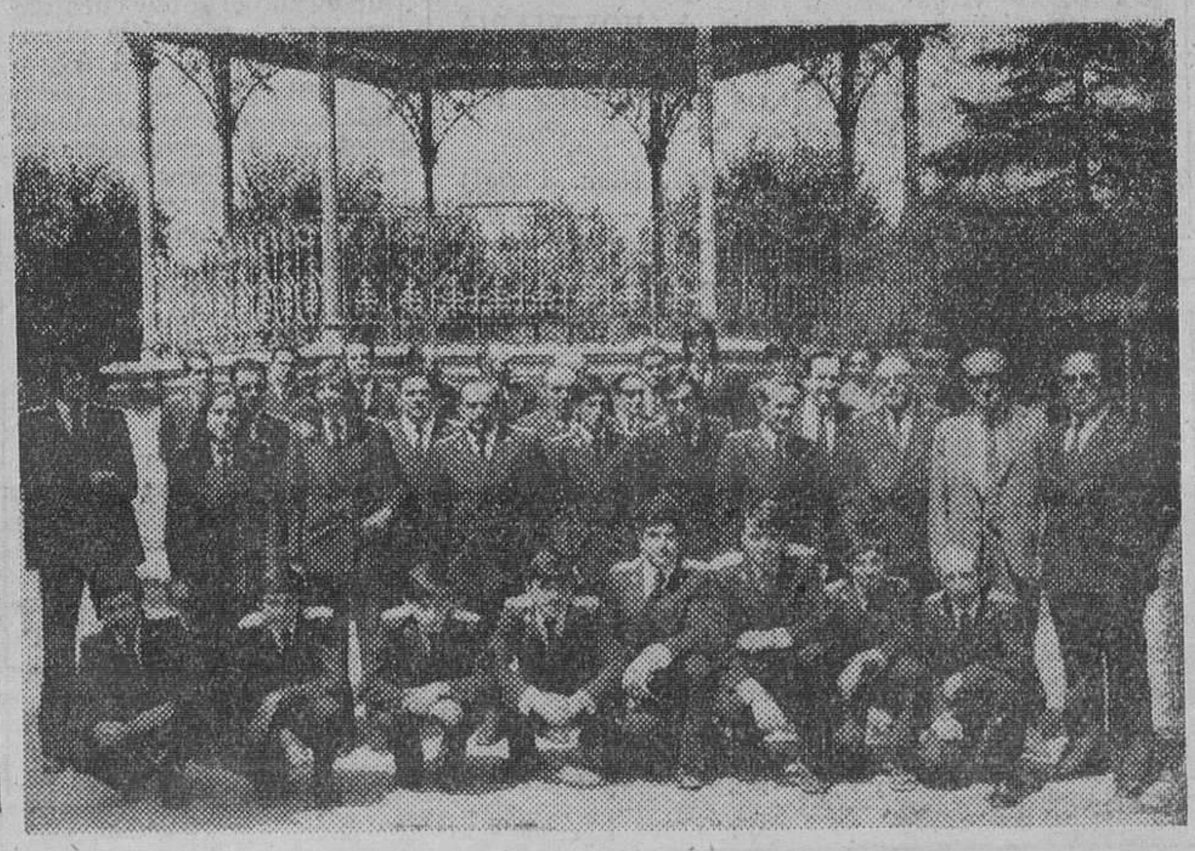

M.E.C.D. 2017

nuestra PROVINCIA

GALAS POETICAS EN SALAS

Por Mari-Angeles MUÑOZ

En la conmemoración de la Ascensión, se celebró en el casino salense la anunciada sesión de Galas Poéticas, bajo el lema: «Salas hacía otro mileto». En alado foro, de amplios cortinajes rojos y azules, evocadores de la histórica y mitológica sangre de la ciudad y del límpido cielo castellano, operando como presentador un lírico joven salense, Julio Martínez Piernavieja, se procedió a la lectura del acta del jurado calificador del certamen poético - literario, con la declamación de los trabajos premiados.

En primer lugar, don Juan Ríos Suárez, redactor jefe de «La Voz de Castilla», segundo premio, con cinco mil pesetas, por su pregón de prosa-lírica: «Castilla», con influjos machadinos, brevemente hizo una referencia a la leyenda de los Infantes, a la fundación de Salas, a su paisaje, personificando «al viento que peina la ciudad», al «Arlanza caballero de la noche, que también en su desafío clava una lanza».

Posteriormente, don Víctor García Segura, maestro nacional, primer premio con diez mil pesetas, por su composición histórica «Romance del medio anillo», bajo el seudónimo de Romancero. Don Víctor, poeta de mirada profunda, aguda, filosófica, penetrante, bohemio por naturaleza, alma repleta de sensibilidad, intimista, amante de la noche, a la que escuchan en su silencio, había obtenido el tercer premio en el anterior certamen, convocado por el Ayuntamiento, con su «Canto a Salas». Encerrado en sí mismo, amasando su soledad, allá en su casa, escribe su poesía lírica, musical, popular, con sus 200 versos, preñados de realidad poética; donde se mezclan las más elementales necesidades materiales con los más sinceros dictados de las musas; imbuído por los clásicos Romanceros y la prosa psicológica de Isabel Muñiz, en su «Leyenda a los Infantes de Lara».

Describe poéticamente la espera de Gonzalo Bustios, fundador de Salas, a su hijo bastardo; ese anhelo tan temido se ve claramente reflejado en estos versos henchidos de inspiración poética: «sólo en misterio en su casa;/ sólo en su casa es secreto,/por evitar que su esposa/le diga, que en adulterio pagó su fidelidad, cuando estuvo en cautiverio»; temor que desaparecerá con la llegada de Mudarza, no vengador en toda la obra, por evasión intencionada del vate, al pronunciar doña Sancha las siguientes palabras: «Don Gonzalo, esposo mio/ escuchadme acá un momento: No luchéis contra vos mismo por ahorrarme sufrimientos». Seguidamente la reina de las fiestas, señorita Conchita Martínez Alonso, le entregó la flor natural, dedicándola el versificador una décima «sentenciosa», como la calificó él mismo. El mantenedor, don Carlos Serna Tapia después de citar unos madrigales de Manuel Machado, mencionó la fundación de Salas, remontándose a sus tiempos romanos, citando los lugares más históricos de la comarca: Hacinas, Peña de Carazo, Covarrubias, San Pedro de Arlanza, Silos; terminó invitando al orbe entero a contemplar las virtudes salenses, «corazón de España», pan sin fin para el errante y el desnudo», unidad de destino a la que «ninguna fuerza terrena» podrá desviar de su meta. Como broche final, puesto todo el auditorio de pie, se interpretó el «Himno a Salas de Los Infantes», cuyas notas vibrantes sabían de gestas guerreras, plenas de un tinte glorioso y lejano.

HIMNO A SALAS DE LOS INFANTES

(Letra de fray Justo Pérez de Urbel. Música del maestro Angel del Campo Camino).

Para ti, nuestra ternura;
para ti, nuestra canción
y en ella la noble y pura
ofrenda del corazón.

Para ti, tierra gloriosa,
Salas de los Infantes,
la de la gesta famosa
la de los hechos brillantes.

Cimas roqueras coronan tu [frente,
fértiles valles son tu ceñidor;
Arlanza y Pedroso te arru-[llan cantando
romances antiguos de guerra [y amor.

Del hombre la fortaleza,
la gracia de la mujer;
roca y flor; miel y firmeza
el ideal del querer.

Un héroe te fundó; los Sie-[te Infantes
con su muerte te hicieron [inmortal;
seremos como ellos, de la [raza
guiada siempre por un no-[ble afán;
firmes, leales, siempre como [ellos
espéjos vivos de valor y fe;
con tu recuerdo dulce en [nuestro pecho,
tierra bendita que nos vio [nacer.

Para ti, nuestra ternura...

Peatón: antes de cruzar la calzada, mira dónde está el paso de cebra. No te precipites nunca. Puede ser fatal.

MECANICO ELECTRICISTA

SE NECESITA

para especializar en maquinaria de HOSTELERIA y FRIO INDUSTRIAL.

Presentarse en HERMANOS LOPEZ DIEZ. Plaza del Vena, s/n. BURGOS.

(ROC. Núm. 14.661)

SE PRECISAN SOLDADORES TUBEROS Y CALDEREROS

BIEN RETRIBUIDOS

Para obras en la provincia y en el extranjero

MONTAJES NERVION, S. A.

Presentarse en Scala Española, S. A.

Calle Gamonal, s/n. — BURGOS

POR VALDELATEJA

Era la fiesta grande de Valdelateja; Santa Centola y Elena. Por la mañana, los romeros habían ascendido al alticastro de Siero, para recordar el sacrificio de las santas y mártires y desde la ermita visigótica, poder elevar al cielo las intenciones y súplicas, para que el Mundo vuelva a recobrar la confianza y el ánimo por proseguir una vida más auténtica en caridad y justicia.

Por la tarde, las gentes del lugar, sosegadas en sus portilleras o sentadas en los escaños de piedra adosados a los muros de las callejas, daban la apariencia de como el tiempo no transcurría para ellos. Se les veía ensimismados en la placidez y en el silencio de la aldea. Solamente el rumor de cascada de las aguas del Rudrón, mantenía una vibración en el ambiente.

Valdelateja es un poema de la naturaleza; mezcla de árboles y agua, enmarcados en un paisaje geológica. cautivador. Su caserío apiñado junto al puento y la iglesia, vive la austeridad y el consuelo de siempre, y hoy día, al igual que los lemás pueblos, siente el desarraigo de los hombres que se fueron a la gran urbe industrializada en busca de otros horizontes más económicos.

Caminar por los senderos de Valdelateja es una delicia; por ellos fuimos a encontrar la desembocadura del Rudrón en el Ebro y entre frutales (morales y cerezos), árboles de ribera y monte bajo de La Cabaña y pisando los oréganos y espliegos de los prados valdíos de Menguijo; llegamos a Entrambasaguas. Aquí una cuña de toba o espigón divisorio, con figura, las dos corrientes. La espesura de la vegetación de esta margen, nos impedía ver claramente la unión de estas dos corrientes generosas, aportació nen el estío (1.800 litros por segundo) del primogénito Rudrón a su padre el Ebro.

Desde las curvas del Sombrial, Cornil y Caldera Rota del arroyo Vallerruz de La Lora, nos llegaban las estridencias y ruidos de la circulación por la carretera de Santander, para en la encañada de Valdelateja, defendidos por los murallones de calizas pardas duras, se vivía unos momentos de plena euforia campestre.

Volvimos al centro rural, a ver discurrir las aguas bajo el puente. Tanto el azulado de los remansos como la blancura espumosa de los saltos de presa, le daban a Valdelateja un aire de parque o jardín babilónico.

No había música ni cohetes; no hacían falta. la alegría y el gozo estaban por dentro en las almas de las gentes, que lo demostraban en su semblante feliz

Quisimos saludar al alcalde; estaba ausente nuestro amigo Claudio (tomándose un baño termal en el balneario); pero en su lugar, el secretario muy atento, nos abrió el Ayuntamiento y nos mostró el cuadro que pintara en Valdelateja el gran maestro y pintor Marceliano Santa María. Es el retrato de un indiano generoso, llamado Ricardo de la Turriente, que llegaba todos los años de La Habana, a tomar las aguas en el Balneario de Valdelateja. Este hombre se enamoró del pueblo y en agradecimiento al cariño que se le dispensó en los 6 años de sus vacaciones, donó las escuelas y el cuadro. Fue un gran amigo de los niños de aquel tiempo; nadie supo de dónde venía ni a dónde fue, éste era al parecer, su secreto. Solamente se le veía bien acompañado por una mujer bella. El romanticismo de Ricardo y la alegría de Josefina están aún flechados en una piedra junto al Rudrón. El y ella con su íntimo amor, desaparecieron, dejando el cuadro, las escuelas, los caminos y la historia lugareña; que desde entonces ha servido para que un pueblo humilde tenga algo que pensar y comentar.

Este cuadro está afectado por el frío de los inviernos y la soledad y ahora que no hay allí niños que lo observen con su mirada candorosa, ni escuela (simbólicamente) que lo soporte en sus paredes húmedas, esta obra de arte debe llevarse a Burgos, para que las buenas manos de la Diputación provincial le den el calor y color que necesite. Unicamente una placa en bronce se debiera colocar bajo él y que dijera: "Cuadro donado por Ricardo de la Turriente al pueblo de Valdelateja en el año 1925 y cedido para su custodia a la Excelentísima Diputación de Burgos en 1975"

El magnífico retrato del hombre benefactor, campurriano, pasiego o burgalés (director en La Habana del diario Política Cómica), simboliza el amor a Valdelateja, a sus piedras y a los niños escolares, pura esencia éstos de una bella y sincera etapa de la vida humana

Félix FERNANDEZ

BAÑOS DE VALDEARADOS

Convivencias Vocacionales

Un singular acontecimiento en la vida local, ha constituído las convivencias religiosas vocacionales celebradas durante cuatro días con gran brillantez y asistencia de más de cincuenta sacerdotes, religiosos y religiosas, pertenecientes a diversas Odenes y Comunidades, nacidos en Baños de Valdearados y distribuídos en eficiente labor por España y países extranieros, especialmente naciones sudamericanas y Extremo Oriente.

Los actos se desarrollaron conforme al programa pevisto y dieron comienzo con la recepción vespertina, entre jubilosos aplausos, volteo de campanas y en el templo parroquial —adornado con plantas y flores— de los concurrentes, a quienes el señor cura párroco don Pablo Gutiérrez Peña dio la más cordial bienvenida en breve salutación.

Siguió la procesión entonándose el Credo hacia la pila bautismal que recibió el beso de los sacerdotes, religiosas y religiosos, exponiéndose después el Santísimo Sacramento y finalizando con el canto de la Salve.

Al día siguiente por la mañana y en el salón parroquial se tuvo un intercambio de experiencias personales, actuando de moderado el señor cura párroco, y a mediodía el salón de sesiones del Ayuntamiento lleno en su totalidad, y ocupando lugar preferente dichos sacerdotes y religiosos, pronunció una interesante charla sobre «El yacimiento romano y mosaico de Baños de Valdearados», el investigador y académico de la Institución Fernán González de Burgos, don José Luis de Uribarri Angulo.

Abierto el acto por el alcalde don Amancio Martínez; el médico titular don Francisco Carmona, hizo la presentación del orador destacando sus cualidades humanas, y de sus activos dotes de amor a la Arqueología y Espeleología, hombre de estudios y viajero del mundo, encariñado con nuestra villa desde que en 1972, iniciara los trabajos de excavación en el mencionado yacimiento.

Don José Luis de Uribarri agradeció las palabras del señor Carmona en el que siempre había hallado —dijo— excelente amigo y colaborador: entrando de lleno en el tema con profundos conocimientos y detalles sobre el excepcional mosaico afirmando y así lo han comprobado expertos arqueólogos, que era uno de los mejores de Europa.

Apoyado en bellas diapositivas en color, fue descibiendo el mosaico y sus motivos, terminando su charla oida con interés y finales aplausos, elogiando a Burgos y a Castilla que en sus tierras oculta tantos tesoros para el Arte y la Arqueología.

Al anochecer, se tuvieron tres días concelebraciones Eucarísticas con intervención de niños y niñas con sus galas de Primera Comunión en acto emotivo y simpático; ofrecimiento de la juventud, ofrenda que hizo en lectura de bellos párrafos la señorita Pepi Domingo Martínez y colaboración de la sección Adoradora Nocturna, imponiéndose a las madres de todos los sacerdotes y religiosos pesentes y ausentes distintivos conmemorativos.

Cierre de estas Convivencias Vocacionales fue, solemne Te-Deum al que siguió la lectura de una expresiva adhesión del señor arzobispo de Burgos D. Segundo García de Sierra y Méndez unida a su bendición y a la Bendición Papal concedida para estas Jornadas, a las que autoridades y vecinos se sumaron con satisfacción y gozo.

NOTAS FINALES

Un sevicio de megafonía difundió con antelación a los actos desde la torre del templo parroquial música sacra.

Radio Juventud de Aranda de Duero destacó a sus equipos móviles para realizar entrevistas y grabaciones bajo la dirección del conocido locutor Jesús del Río.

El religioso más joven nacido en Baños que acudió a esta llamada fue el P. Sebastián Olalla del Río, agustino recoleto, y la religiosa más anciana Sor Inmaculada Núñez Barbolla de 77 años, dominica de clausura del Convento de Segovia, y el sarcedote de mayor edad don Segundo Palacios canónigo canciller-secretario de Cámara del Obispado de Burgo de Osma.

La excursión realizada a Santo Domingo de Silos —con meditación por el P. Abad y almuerzo en el Monasterio— visita a Covarrubias, La Yecla y Convento de Caleruega y una comida campestre en los pinares inmediatos a la ermita de Santa María Magdalena, fueron grato complemento de una idea feliz y no frecuente, alcanzada con total éxito.

PA - KO

Lea Vd. siempre

Diario de Burgos

AJUSTADORES Y MONTADORES

Oficiales de 1.ª — Se precisan en REOR, S. A. Fábrica de maquinaria de Artes Gráficas

Carretera de Madrid-Irún, Km. 234,50 — Teléfono 20 51 88. BURGOS.

(ROC. N.º 14.634)

M.E.C.D. 2017

PLANAS I, NUEVO JUGADOR DEL BURGOS

Es extremo y centrocampista, procediendo del Zaragoza y del Castellón, donde actuó a las órdenes de Müller

Ayer se celebró el primer entrenamiento con balón, en «El Plantío» habiendo tomado parte el yugoslavo Miodrad Adzic

El jueves se jugará en León, frente a la Cultural Leonesa

El Burgos nos sorprendió ayer con un nuevo fichaje. Se trata de Miguel Planas Abad (Planas I), hermano de Planas II, que milita en el Zaragoza.

También Planas I, el nuevo jugador burgalesista, actuó en el Zaragoza, de cuya capital es natural. Allí alcanzó cierta notoriedad en el fútbol, para pasar luego al Castellón y posteriormente al Orihuela, donde en la temporada pasada jugó tan sólo dos meses.

Ahora recala en el Burgos, según parece recomendado por Müller, que le conoce por su gestión al frente del Castellón y considera que sus condiciones pueden encajar bien dentro del engranaje general del equipo. Esperemos que así sea, pues lo cierto es que Planas, hasta ahora, ha venido siguiendo una ejecutoria declinante. Celebrar e m o s muy de veras que a partir de su paso por nuestro representativo, vuelva a ser ascendente.

Planas ha suscrito compromiso por una temporada. Nos dicen que tiene 27 años, es casado y con tres hijos.

Ayer estuvo en nuestra ciudad, suscribió el correspondiente compromiso y regresó a Zaragoza para recoger sus cosas y volver inmediatamente a nuestra ciudad, para ponerse a las órdenes de Müller a partir de mañana.

Planas actúa indistintamente de extremo y también como centro-campista, tanto de la demarcación de interior como de exterior.

Conoce a Gorospe y Vallejo, especialmente a este último, de los hombres que integran la plantilla actual del Burgos.

El muchacho nos dijo que no había querido suscribir compromiso más que por una temporada. Es su norma, según manifestó.

Sobre el importe de la ficha, rehusó indicar nada. Ese dato es «secreto del sumario». Y nosotros lo respetamos.

Estaba en libertad y esto ha facilitado el fichaje.

AYER, PRIMER ENTRENAMIENTO EN «EL PLANTIO»

Doble sesión de entrenamiento hubo ayer. Por la mañana en Fuentes Blancas y por la tarde, en «El Plantío». Era la primera vez que los hombres de la plantilla del Burgos tomaban contacto con el terreno de juego del que será escenario de sus actuaciones.

Müller realizó una variada gama de ejercicios con sus pupilos, prestando especial atención previamente a los hombres de la cobertura y por último a los delanteros. Con estos incluso improvisó un «partidillo», en campo partido, a base de actuar cinco contra cinco.

En esta serie de actuaciones intervino ya el nuevo jugador yugoslavo Adzic, que causó buena impresión por su manera de tocar el balón y acreditar condiciones diversas, reveladoras de evidentes condiciones técnicas.

CHARLA CON MÜLLER

Al final de la jornada charlamos con Müller.

—¿Cómo ha encontrado el terreno de «El Plantío»?

—Algo blando. Creo que todavía precisa de ciertos cuidados.

—¿Algún lesionado en la plantilla?

—No. Hoy actuarán todos.

—¿Seguirán las dobles sesiones preparatorias?

—Sí, por la mañana nos moveremos en Fuentes Blancas y por la tarde en «El Plantío». Hay que ir quemando etapas y lo estamos haciendo, a base de emplearnos con todo entusiasmo. Estoy contento de los jugadores por su entrega y dedicación.

—¿Cómo ha visto a Adzic?

—Físicamente bien. Hay que tener presente que llevaba ya realizada una intensa preparación en Yugoslavia y que incluso había jugado algunos partidos de pre-temporada.

—¿Y técnicamente?

—Muy bien. De todos modos, hay que verle en partidos. Su técnica está contrastada. Si jugaba en uno de los más calificados equipos yugoslavos, este es un dato que revela unas condiciones evidentes.

—Usted conocía a Planas I, ¿satisfecho de su fichaje?

—Estimo que es un chico interesante. Tiene cosas buenas y otras regulares; pero si ha sido llamado por algo será y porque espero pueda cumplir una función interesante en el engranaje general del equipo.

—¿Cuándo se incorporará al equipo?

—A partir de mañana por la mañana. Vino a Burgos «con lo puesto» y ha tenido que regresar a Zaragoza a recoger sus efectos.

—¿Hay tomada alguna decisión sobre Civri, Portugal y Andrés? le preguntamos a Müller.

—Vamos a seguir viéndoles en esta semana. Dentro de ocho o diez días, espero se arregle todo lo relacionado con la estructuración de la plantilla. De cualquier modo y por el momento, están en la plantilla del primer equipo.

Eso es lo hablado ayer con Lucien Müller, hombre de exquisita corrección en la conversación.

A efectos de estructuración de la plantilla, hemos de señalar —y esto no nos lo dijo Müller— que ayer hubo una entrevista del presidente adjunto y el jugador Romero (el argentino), a fin de tratar de la posible colocación de éste a otro equipo, bien español o francés.

EL JUEVES, PARTIDO EN LEON

El Burgos ha concertado un partido con la Cultural Leonesa, afirmante campeón de la reciente edición del «Torneo de la Galleta», a disputar el próximo jueves, a las ocho de la tarde.

ARQUERO

A D Z I C
el nuevo exterior izquierda del Burgos que ya se ha incorporado al equipo, a las órdenes de Müller.
(Foto FEDE)

VIEJOS IDOLOS

«PAQUITO»: ENTRENADOR DE LOS JUVENILES DEL AT. DE MADRID

- Como futbolista estuvo cuatro años en el Oviedo y diez en el Valencia
- «En el fútbol perdí de ganar mucho dinero»
- «Creo que mi mayor virtud en el fútbol y en la vida es la honradez»

Por Carmelo DE ALTEA

"Paquito" vistiendo los colores del Valencia, que defendió durante diez años

—Sigo en el fútbol.

Ahora es entrenador; antes, destacado hombre de medio campo. Su nombre: «Paquito».

—Estuve tres temporadas en el Oviedo y diez en el Valencia.

Fue uno de los mejores medios del fútbol español. Y, sin embargo, llegó pocas veces a ser llamado por el seleccionador nacional.

—En mi puesto había grandes jugadores. Y, cuando se llevaba a la Selección un «bloque», era lógico que jugasen hombres de los equipos que formaban el «meollo» del equipo.

CON LAS PROMESAS DEL ATLETICO

En realidad, ahora Paquito es el hombre encargado de formar ...al «futuro» Atlético de Madrid. Al menos, potencialmente ya que es el entrenador del Atlético Madrileño. El ex-jugador está entusiasmado con este su debut.

—Vengo a por todas. Y tengo a mi lado a un buen preparador físico asturiano como yo, Javier García Cuesta, que, a la vez, es jugador de balonmano en activo.

—¿Qué opinas de los entrenadores extranjeros?

—Unos han dado buenas cosas a nuestro fútbol; otros, muy pocas; algunos, nada. Sucede lo mismo que con los jugadores que llegan de otros países: de unos esperas mucho y fracasan; otros no tienen nombre y son unos fenómenos (pasó en el Oviedo con Sánchez Lage, por ejemplo) Yo creo que a los entrenadores extranjeros se les da siempre más fama y bombo que a los nacionales... y se olvidan de que también en España hay buenos preparadores.

PERDI DE GANAR

—¿Te dio mucho dinero el fútbol?

—Me dio dinero y perdí de ganar mucho. No me quejo. Pero tengo que reconocer que no fui inteligente a la hora de contratos, etc...: Creo que pude haber ganado mucho más.

Está ahora ilusionado. Aunque, en realidad, a él le hubiera gustado haberse quedado en Valencia.

—Pensaba en el plantel técnico de este equipo. Pero no me contrataron, no me dieron la oportunidad. Yo al Valencia le quería, le tenía cariño porque fueron muchos años los que pasé en este equipo. Pero no pudo ser.

EN EL OVIEDO

Cuando Paquito estuvo en el Oviedo, hace muchos años, las cosas le fueron muy bien al equipo astur. Después, Paquito —y Sánchez Lage— marcharon al Valencia y el equipo ovetense comenzó a flojear.

—Con el Oviedo alcancé un tercer puesto en la Liga. Recuerdo que Ignarán y yo copábamos por complejo la zona ancha del campo y no pasaba nadie.

También estuvo a punto de irse a Italia. Pero Paquito tuvo un poco de miedo.

—No me decidí. Además, mi tierra me tiraba mucho. Preferí el Valencia.

Paquito fue cinco veces internacional en el «A» y cinco en el «B». En el Valencia consiguió muchos títulos: Copa, Trofeo Carranza, Pequeña Copa del Mundo etc.

—¿De qué entrenadores guardas mejores recuerdos?

—Por ejemplo, de Toba, Pasarín, Argila, Ochoa, Mundo, Pasieguito, Scopelli, etc.

—¿Lo guardarán bueno de ti los jugadores que ahora empiezas a entrenar?

—Eso intento. Eso espero. Me entregaré a ellos totalmente. Con honradez. Pienso que la honradez ha sido mi mayor virtud en toda mi vida como jugador. Yo quiero que lo siga siendo ahora.

M.E.C.D. 2017

DEPORTES

ORANTES SE PROCLAMA CAMPEON EN TORONTO

Venció a Nastase en la final

Toronto (Canadá) (Alfil).— El tenista español Manuel Orantes se proclamó vencedor del torneo internacional de tenis de Toronto al vencer en el partido final al rumano Ilie Nastase por 7-6, 6-0 y 6-1.

La clave de la victoria de Orantes estuvo en el primer "set", en el que pudo remontar un tanteo adverso de tres juegos a cero primero y de cuatro a uno después, remontando el tanteo hasta conseguir la victoria parcial en el "set" por siete a seis.

A partir de ese momento pareció como si el jugador rumano se hubiera quedado sin moral y sin interés por el encuentro, lo que permitió a Orantes dominar en toda la línea, vencer en el partido y embolsarse los 16.000 dólares con que estaba dotado en vencedor del torneo.

EL DIA 22, EN BURGOS

CAMPEONATO ESPAÑOL INFANTIL DE NATACION MASCULINO Y FEMENINO

El próximo día 22 se celebrará en nuestra ciudad el Campeonato Español de Natación Infatil masculino y femenino. Participan muchachos nacidos en los años 1960, 1961 y 1962.

Al mismo concurren chicos de 26 provincias, y muchachas de 24. Prácticamente está representada toda España, es decir, todas las provincias que son fuertes en natación. Por ejemplo, estará representada Cataluña, Andalucía, Madril, Valencia, las provincias del Norte, Ceuta, Canarias, etc. Algunos de los chicos tienen hechos tiempos que se acercan a los records nacionales.

La apertura oficial será el día 22, a las once de la mañana, hora a la que comenzarán las pruebas durante los días que dura el campeonato, que terminará el 24. Por la mañana se celebrarán pruebas eliminatorias, y por las tardes, las finales. A la apertura asistirán las primeras autoridades locales, así como las de la Federación.

Hoy, martes, llegan a Burgos los participantes de Ceuta y de Canarias. Mañana está prevista la de los de Sevilla, Vigo y Murcia. El resto tendrá que estar en la ciudad el día 21, en que está prevista la incorporación oficial de los competidores.

El mismo día 21, en el Cetro Social de Convivencia de la Jefatura Provincial del Movimiento, de la calle Santander, está prevista una reunión de delegados, para tratar asuntos del Campeonato.

Ayer, a las ocho de la tarde tuvo lugar una reunión de la Federación, Sección Femenina y Juventud, cuyo asunto ha sido el de atribución de funciones, uniformidad, régimen interno, etc., de esta prueba nacional. Mañana, la Federación local realizará unas pruebas, como ensayo general.

Gymkana automovilística en Villalbilla

Resultó vencedor Ignacio Cabello

El domingo se celebró en Villalbilla, organizada por la Comisión de Festejos de dicha localidad, una gymkana automovilística que se vio muy concurrida tanto de participantes como de espectadores.

Es el segundo año que se lleva a cabo una prueba de este tipo. La de anteayer tuvo por escenario una era en la que fue señalizado un recorrido entre obstáculos que los participantes habían de cubrir dos veces puntuando el mejor tiempo.

Tomaron la salida 16 vehículos de distintas marcas, pilotados por conductores de diversos puntos de la provincia, e incluso alguno de otra provincia que acertó a pasar por allí. Hemos de hacer constar que la "pista" quedaba próxima a la carretera, por lo que el desarrollo de la prueba llamaba la atención de los que transitaban por ella animándoles a detenerse. Por esta razón, el número de espectadores fue mucho más elevado que lo que era de esperar.

La clasificación final quedó establecida por este orden

1, Ignacio Cabello, que invirtió un minuto y 13 segundos; 2, Francisco Bautista, 1-15; 3, Carmelo Pardo, 1-16; 4, Alberto Pozo, 1-17; 5, Luis Aguilar, 1-19; 6, Alberto García, 1-19; 7, Pedro Fernández, 1-19; 8, Fernando Mínguez, 1-19; 9, Jesús Cambri, 1-20; 10, César Díez 1-21; 11, Eugenio Peña, 1-25; 12, Miguel Aguilar, 1-26; 13, José Ramón, 1-28; 14, Tibe, 1-29; 15, Gerardo López, 2-25.

Se retiró José Tabares y no se presentó Justo Gallo.

Alberto Pozo, de Bilbao, fue uno de los que pasaban por la carretera y se detuvo a participar. Dijo que después tenía que seguir hasta Vigo.

Según nos indicaron, se dió el caso curioso de que uno de los participantes recibió allí mismo la noticia de que acababa de ser padre.

Concluída la prueba, fue servido un "vino español" y se hizo entrega de diez trofeos donados por diversas entidades.

SE NECESITA

SECRETARIA

para oficina de proyectos. Se requiere gran experiencia en archivo y mecanografía. Remuneración a convenir, según valía. Escribir, detallando datos personales y profesionales a la REFERENCIA N.º 14.660. OFICINA DE COLOCACION. San Pablo, 6. BURGOS.

¿CAERA LA FEDERACION DE BOXEO?

Se dice que el presidente quizá ha cesado

Madrid (De nuestra Redacción). — Perico Fernández ha pasado por Madrid, donde presenció el combate de un buen amigo suyo como lo es "Dum Dum Pacheco", un hombre que en más de una ocasión ha sido "sparring" del ex-campeón mundial. Perico Fernández se encuentra ahora de vacaciones forzosas.

Perico Fernández, a su paso por Madrid, ha hablado de la sanción que le impusieron. Ha vuelto a repetir las mismas palabras que dijo al conocer su sanción. Poco a poco, dentro del disgusto, el boxeador aragonés olvida aquellos primeros momentos. El ex-campeón mundial de los superligeros ha comentado la actitud del presidente de la Federación Española de Boxeo, señor Sainz Huerta, como principal protaganista de este "affaire". "No se ha portado bien conmigo", dice Perico Fernández. Pero lo que importa es el futuro del boxeador que, en apenas medio año, consiguió los máximos títulos de su categoría, como el nacional, el continental y el mundial.

"Espero que todo se arregle" dice Perico Fernández. El boxeador aragonés, por otra parte ha sido tajante en sus declaraciones. "La Federación no va a tener otro remedio que perdonarme" Espera volver a boxear dentro de un mes. Perico Fernández desea que su vuelta a los rings tenga lugar en España.

Pero si en España no le permiten boxear dentro de un mes, el plazo que ha presentado a la Federación Española, Perico Fernández se marchará a otro país. Perico Fernández dice que tiene buen cartel en Italia. Quizás el señor Sabattini, socio del señor Bamala, no le perdone el que prefiriese poner su título en juego en tierras asiáticas y no en Europa.

Perico Fernández, posiblemente, no llegue a cumplir íntegramente la sanción que le ha sido impuesta. Antes de que se llevase a cabo, ya se comentaba que el presidente de la Federación podía ser cesado. Estos rumores han aumentado en los últimos días. Los próximos Juegos del Mediterráneo serán el punto de partida para el nuevo delegado nacional de Deportes. Si entonces surge el relevo en la F.E.B., el perdón para Perico Fernández parece una cosa lógica. Esto quiere decir que si Perico Fernández decide entrenarse, podrá subir de nuevo a un cuadrilátero el próximo mes de Septiembre, con su licencia española en toda regla.

J. J. PARADIÑAS

Hoy, el Madrid jugará con la selección francesa

París (Alfil). — El entrenador del equipo del Real Madrid, que se enfrentará mañana martes con la selección francesa, Miljan Miljanic, dio hoy a su llegada a París la lista de los jugadores que se propone alinear, después de haber decidido algunas modificaciones.

Se trata de: Portero: Miguel Angel; defensas: Uría, Pirri, Touriño y Camacho; medios: Vitoria, Breitner y Netzer; delanteros: Amancio, Santillana y Guerini.

ATLETISMO

RESULTADOS DE LAS PRUEBAS CELEBRADAS EL DOMINGO

Resultados de las pruebas de control celebradas el domingo en las pistas de la Ciudad Deportiva.

PRUEBAS FEMENINAS

Longitud. — Angeles Velasco López, 4,82 m. (Independiente); Alicia Martínez Moreno, 4,04 m. (Independiente); Belén Casado González, 3,92 m. (Independiente).

Peso. — Angeles Velasco López, 8,20 m. (Independiente); María Carmen Martínez Vivar, 7,65 m. (Independiente); Soledad Martínez Moreno, 7,10 m. (Independiente); Rosario Martínez Vivar, 6,40 m. (Independiente); Belén Casado González, 5,78 m. (Independiente).

PRUEBAS MASCULINAS

Disco. — José María Martí Corbellá, 40,90 m. (Arlanza).

Jabalina. — José María Martí Corbellá, 46,08 m. (Arlanza); Francisco Javier Mora Valenzuela, 38,18 m. (Arlanza).

5.000 m. — Jesús Santamaría Fajano, 17' 18" 6/10, La Blanca (Vitoria).

1.500 m. — Benito Peláez González, 4' 31" 6/10, (Arlanza); José Ortega Arribas, 4' 31" 8/10, (Arlanza); Jesús Santamaría Fajano, 4' 58" 2/10, La Blanca (Vitoria).

1.500 m. Veteranos. — Aurelio Peláez González, 5', (Arlanza).

EL DINAMO DE KIEV CONQUISTA LA COPA MOHAMED

Casablanca (Alfil) — El Dinamo de Kiev ha ganado la quinta Copa Mohamed al derrotar en partido de fútbol celebrado anoche en esta ciudad, al Upjest de Hungría por tres goles a dos. Al final de la primera parte se llegó con el resultado de 2-1.

En el partido para el tercer y cuarto puesto, el Mouloudia Club de Marruecos derrotó al Estudiantes de La Plata de Argentina, por dos tantos a uno.

Sporting San Juan y C. D. Comanche

CITACION

Se cita a todos los jugadores juveniles del Sporting San Juan y C. D. Comanche, para que se personen mañana, miércoles. 20, a las ocho de la tarde, en el domicilio social.

Abre bien los ojos. No caminas sólo por la vida. Ayuda a los que nada tienen. Campaña contra el hambre

Comienza el «Ciudad de Zaragoza»

El titular de la capital maña se impuso por dos a uno, al Boavista de Oporto

Satisfactoria presentación de Juanjo en «La Romareda»

Zaragoza (Alfil). — El Real Zaragoza ha vencido por dos a uno al Boavista de Oporto en la primera semifinal del V Trofeo Ciudad de Zaragoza que se inició en el estadio de La Romareda. Al descanso se llegó sin que funcionase el marcador.

Zaragoza. — Irazusta; Rico, González (Bastos), Royo; Planas, Violeta; Rubial, García Castany, Diarte (Infrans), Arrúa, Juanjo (Porta).

Boavista. — Botelho; Trinidade, Mario Joao, Carolino; Pai (Alberto), Celso; Alvez, Francisco Mario, Mane (Zeizinho), Salvador, Acacio (Jorge).

A los tres minutos del segundo tiempo, García Castany bota una falta desde el borde del área y Arrúa de cabeza desvía el balón al fondo de la red, marcando el primer tanto maño. A los 12 minutos logra el empate el conjunto portugués, tras una bonita combinación de su delantera, Alvez, desde fuera del área lleva el balón a la red al coger a Irazusta adelantado. A los 30 minutos, Arrúa cabecea hacia atrás y el balón va a Infrans quien sobre la marcha remata fuerte y raso al fondo de la red, consiguiendo el que sería el gol de la victoria aragonesa.

El encuentro se ha caracterizado por el juego alterno, con mayor dominio portugués en el primer tiempo. El Boavista se ha mostrado como un bloque muy homogéneo y conjuntado, de juego rápido y preciso, que, en varias ocasiones, ha desconcertado a la defensa zaragocista. Alvez, uno de los jugadores más destacados del bando portugués estrelló dos balones en la madera de la meta aragonesa, cuando Irazusta se encontraba totalmente batido.

En el Zaragoza, se han notado muchos fallos, especialmente de jugadores destacados en la pasada temporada, como García Castany y Rubial. No hubo conjunción y ni precisión en el pase, pero la labor individual de algunos jugadores, como Violeta, en la defensa ,y Arrúa en la delantera, lograron levantar un partido que, a juzgar por lo que sucedió en el terreno de juego, se presentía muy comprometido. De los nuevos fichajes del equipo maño, gustó mucho el extremo izquierdo Juanjo, que se mostró rápido, valiente y habilidoso, Infrans, es un delantero fuerte y rompedor.

El partido fue presenciado por el seleccionador nacional de fútbol español Ladislao Kubala. Mañana se jugará la otra semifinal entre el equipo argentino Boca Juniors de Buenos Aires y el yugoslavo Vojvodina.

CASTILLA, 2; R. VALLECANO, 0.

Madrid (Alfil). — El Castilla al vencer al Rayo Vallecano, por dos goles a cero se ha proclamado vencedor del VIII Trofeo Vallehermoso.

El primer gol subió al marcador a los 15 minutos de juego Morgado desde la banda derecha, envía un pase al centro del área e Isidro muy oportuno remata al fondo de al red. Con este resultado se llegó al descanso.

A los 30 minutos del segundo tiempo, Macanás recoge un balón en el centro del campo, salva la entrada del lateral contrario y desde la izquierda centra sobre el marco rayista e Isidro a puerta vacía remata a placer, estableciendo el dos a cero definitivo.

La clasificación del torneo Vallehermoso se establece así:

Castilla y Moscardó, 4 puntos; Getafe y Rayo, 2 puntos.

Bajada internacional a nado del río Ebro

Venció Mario Lloret

Amposta (Logos). — Con motivo de las fiestas mayores de Amposta y organizada por el Club Naútico Amposta, se celebró la VIII Bajada internacional a nado del río Ebro, de Tortosa a Amposta, comprendiendo una distancia de 15.000 metros.

Se inscribieron y tiraron al agua 37 nadadores, 30 hombres y siete mujeres. En la plataforma flotante de llegada, el delegado nacional de Educación Física y Deportes, don Tomás Pelayo Ros, recibió y felicitó a su llegada a los nadadores, entregando posteriormente los trofeos conquistados.

El primer clasificado fue Mario Lloret, del Club Natación de La Barceloneta, con 2 horas, 43 minutos, 10 segundos.

M.E.C.D. 2017

DEPORTES

El ex-valencianista Jara debutará en el Duisburgo el próximo sábado

El C.S.K.A. Bandera Roja, de Sofía, sustituirá al Gornik, de Polonia, en el trofeo "Costa Verde"

Fichaje de un jugador argentino de 19 años, por parte del Alavés

Buenos Aires (Alfil). — Carlos Morete, jugador argentino integrante del club de Primera División River Plate, ha sido traspasado al club español de Las Palmas por cien mil dólares.

Morete, de 23 años casado, empezó a jugar en River a los 10 años y el de ayer fue su último partido. Dijo que se marchaba contento por haber contribuído a lograr el campeonato metropolitano para su equipo.

Ignora lo que puede ocurrirle en su nuevo destino. Pero se marcha confiado. "No quiero fracasar y voy a luchar de entrada con el fin de no tener problemas y adaptarme" afirmó.

Morete recibirá 10.000 dólares como parte del pase un departamento amueblado cerca del estadio y un sueldo fabuloso, según reveló.

Viajará pasado mañana miércoles a España y sus proyectos son estar aquí unos años y luego regresar a sus lares.

JARA JUGARA EN EL DUISBURGO

Duisburgo (Alemania Federal) (Alfil).— El M. S. V. Duisburgo, ha anunciado hoy que ha adquirido los servicios del jugador internacional austríaco Kurt Jara, que hasta ahora figuraba en las filas del club español Valencia.

Un directivo del club alemán ha manifestado que Jara, que con sus 24 años ha defendido en 18 oportunidades la camiseta nacional austríaca, debutaría en el Duisburgo el próximo sábado en el partido de Liga de Primera División frente al Kickers Offenbach.

El citado directivo añadió que Jara, que actúa tanto de extremo izquierda como de centrocampista, costó 100.000 marcos.

TROFEO "COSTA VERDE"

Gijón (Alfil).— Ha sido ultimado el programa de partidos para la próxima edición del trofeo "Costa Verde". Por dificultades de última hora, no podrá participar el Gornik, de Polonia que ha sido sustituído por el C. S. K. A. Bandera Roja, de Sofía campeón de la última Liga búlgara y eterno rival del Levski. Cuenta con varios internacionales en sus filas, siendo Filipov, Safirov, Lovey y Denev sus mejores hombres.

El orden de partidos es el siguiente:

Día 28: Ensidesa Sporting de Gijón, como homenaje al equipo avilesino por su ascenso a Segunda División.

Día 29: C. S. K. A. - Ensidesa.

Día 30: Sporting de Gijón - C. S. K. A.

Todos los partidos comenzarán a las ocho y media de la tarde. El torneo se disputará por el sistema de Liga por puntos, aplicándose las normas federativas sobre el particular y en caso de empate se decidirá por por penalties.

EL ALAVES FICHA A UN JUGADOR ARGENTINO

Vitoria (Alfil). — El jugador argentino Jorge Valdano, de 19 años de edad, se ha comprometido por cuatro temporadas con el Deportivo Alavés.

Valdano juega habitualmente de delantero centro y según las noticias que se tienen, alcanzó en su país el grado de internacional.

Se espera que el nuevo jugador llegue a Vitoria en las próximas horas, acompañado por el gerente del club alavesista, señor Zárraga.

La noticia de este fichaje ha sido bien recibida por la afición vitoriana, que considera un gran refuerzo para esta temporada.

OBLITAS SE HARA ESPAÑOL

Lima (Alfil). — Juan Carlos Oblitas, la reciente contratación peruana del Club Elche, se hará español cuando cumpla dos años con dicho club, según ha manifestado el propio jugador a la Prensa local que hoy reproduce sus palabras.

Oblitas, extremo izquierdo de Universitario de Deportes trató dicho punto con los dirigentes del Elche, cuando estuvo allí hace unos días para reconocimiento médico.

Oblitas seguirá así los pasos de su paisano del Barcelona, Hugo Sotil, cuya nacionalización se acaba de anunciar, acogiéndose a la doble nacionalidad que existe entre Perú y España. Así ha manifestado Oblitas, «no perderé mi condición de peruano y tampoco estaré imposibilitado de jugar en la selección del Perú, cuando me necesiten».

Oblitas partirá el jueves a España para incorporarse a su nuevo club, tras de jugar por el Perú, el 20 frente a Chile, en partido que puede ser decisivo para la clasificación dentro del grupo tres del sudamericano «Copa América».

EL ALBACETE, CAMPEON DEL TROFEO «GALLETAS RIO»

Paterna (Valencia) (Alfil). — Se disputó en el estadio «Salvador» el último partido del trofeo «Galletas Río», con el resultado de Albacete, 2: Paterna, 1.

Arbitró el colegiado valenciano González Francés.

Partido más flojo del campeonato, donde se ha notado el cansancio del equipo local por los tres partidos realizados esta semana y hoy ha tenido enfrente al campeón de España de aficionados que ha gustado ante todo por su preparación física codicia y ganas de jugar, una lás tima que se haya desdibujado el partido en algunas jugadas con práctica de antifútbol.

FINALIZARON LAS PRIMERAS 48 HORAS DE BALONCESTO

A las doce del mediodía del pasado domingo finalizó la última fase de las «48 Horas de Baloncesto», primer certamen de este tipo conocido en nuestra ciudad, en el que dieciséis equipos de cuatro categorías han competido durante dos días consecutivos en el gimnasio de la Caja de Ahorros Municipal. En la última fase, que fue la de encuentros de finales, los equipos participantes se enfrentaron dos a dos, dentro de cada categoría. Como este festival no tiene carácter clasificatorio ni competitivo, no se ha establecido ninguna lista final de clasificaciones. Lo único que se ha pretendido ha sido divulgar este bello deporte, con una competición singular.

Una vez acabada la fase de finales, se procedió a la entrega de obsequios a los diversos participantes. Al acto de clausura asistieron diversas personalidades, tanto de la Caja de Ahorros Municipal como de la Sección Femenina y la Federación.

A continuación se ofreció a todos los asistentes y participantes un pequeño refrigerio.

RESULTADOS TECNICOS

Senior (masculino)

Arlanza, 56; VGCD, 58 — E. y Descanso, 46; Esgrima, 68. — Arlanza, 67; E. y Descanso, 27; VGCD, 39; Esgrima, 42. — Arlanza, 71; Esgrima, 42. — E. y Descanso, 52; VGCD, 108. — Esgrima, 85; E. y Descanso, 59 (fase final). — Arlanza, 49; VGCD, 50 (fase final).

Juvenil:

Deportiva, 39; Liceo, 45. — La Salle, 26; Arlanza, 36. — Deportiva M., 42; La Salle, 35. — Liceo C., 22; Arlanza, 25. — Deportiva M., 24; Arlanza, 27. — La Salle, 19; Liceo C., 61. — Deportiva M., 38; La Salle, 27 (fase final) — Liceo, 48; Arlanza, 43.

Mini:

La Salle A, 24; Parralillos, 66. — La Salle B, 14; Seminario, 45. — La Salle A, 30; Seminario, 53. — La Salle A, 47; La Salle B, 29 (fase final). — Seminario, 49; Parralillos, 36 (fase final).

Femenino:

Medina Junior, 45; Medina Senior, 17—Magisterio, 27, Sección Femenina, 36. — Medina Junior, 28; Magisterio, 25. — Medina Senior, 32; S. Femenina, 27. — Medina Senior, 20; Magisterio, 15. — Medina Junior, 23; S. Femenina, 18. — Magisterio, 35; S. Femenina, 33 (fase final). — Medina Junior, 39; Medina Senior, 39 (fase final).

MAXIMOS ENCESTADORES

Senior.—Primero, Lete, 94; segundo, Sedano, 87; tercero, Arturo, 66; cuarto, Mardones, 65; quinto Nicas, 63.

Juveniles.— Primero, Cavia, 65; segundo, José Ramón, 45; tercero, Carcedo, 42; cuarto, Mardones, 41; quinto, Arias, 34.

Mini.— Primero, Iglesias, 76; segundo, Martínez Lacasa, 75; tercero, Quintano, 66; cuarto, Vázquez, 42; quinto, Arroyo, 38.

Femenino.— Primera, Raquel, 42; segunda Reyes Ortega, 38; tercera, Encarna Dueñas, 36; cuarto, Salomé Acero, 36; quinta, Pilarín, 30.

SOL FIRMO AYER

El Madrid ha pagado veinticinco millones ya que le adeudaba cinco el Valencia

Por su parte el jugador rehusa hablar de cantidades

Madrid (Alfil). — El Real Madrid ha pagado al Valencia por el traspaso de Juan Cruz Sol treinta millones de pesetas, según ha informado a "Alfil" el gerente del club madridista al término de la firma del contrato del jugador por el doble campeón del fútbol español.

"Esta mañana se les ha entregado a ellos el dinero", había dicho antes el gerente madridista, que no especificó la cantidad entregada al Valencia, aunque según datos recogidos en el seno del club campeón, éste sólo ha entregado al Valencia 25 millones, ya que los 5 restantes los debía el equipo levantino al madridista por el traspaso de Juan Bautista Planelles, hace dos temporadas.

Antes de esta información, al hablar del dinero que el Madrid había pagado por Sol, Calderón dijo que "era bastante, pero menos de los que se dice". Y después, cuando se le interrogó por qué el Real Madrid, y en el fútbol español en general, no se dice el dinero que se paga a los jugadores, el gerente del doble campeón del fútbol español, respondió que "el Real Madrid tiene alergia a decir cantidades".

Si Calderón dijo lo que había pagado el Real Madrid al Valencia por Sol, éste se negó en rotundo a hablar de lo que percibirá por los tres años de contrato con el equipo madrileño.

"He ganado, en fin..." dijo Sol y se calló, para hablar de que a él lo único que le importaba era haber firmado, porque eso era un paso muy decisivo en su carrera deportiva.

"Siento una gran satisfacción y era para mí una gran ilusión venir al Madrid", mientras firmaba el contrato con un bolígrafo, que le había entregado el gerente madridista; las tres copias del contrato estaban en blanco y mientras el jugador estampaba su firma, los flases de las cámaras fotográficas y de la Televisión, no dejaron de brillar.

El defensa internacional vestía traje azul, con corbata azul marino con rayas rojas y blancas y entre éstas unas coronas, vestimenta muy diferente al pantalón azul, polo a rayas azules y blancas y zapatos marrones, sin calcetines del sábado pasado cuando estuvo en ese mismo local, tras el primer reconocimiento médico.

Sol efectuó esta mañana su primer entrenamiento con el equipo madridista, bajo las órdenes de Radisic, ya que Miljanic estaba fuera de España y 17 de los nuevos compañeros del guipuzcoano viajaban hacia París donde mañana por la noche juega el Real Madrid.

Al hablar de los entrenamientos de hoy, Sol manifestó que, pese a que durante las dos últimas temporadas ha tenido entrenadores yugoslavos en el club valenciano, las prácticas que ha realizado esta mañana en la ciudad deportiva eran muy diferentes y, sobre todo, más duras.

También afirmó que todavía no había hablado con Miljanic y que no sabía si jugaría con su nuevo equipo el Trofeo Carranza, que tendrá lugar a finales de mes en Cádiz.

"Yo lo único que quiero es jugar. Ahora tengo que ponerme en forma, porque yo he comenzado a entrenar mucho después que ellos. Y además en los últimos cinco días he dejado de entrenar debido a que se estaba realizando el contrato"

También dijo Sol que el venir a Madrid y dejar Valencia, no transforma en nada su vida, ya que no tiene negocios en la capital valenciona y tampoco novia, "ya que soy soltero y sin compromiso"

Congreso de la Federación Internacional Amateur de Ciclismo

Los campeonatos mundiales de 1978 se celebrarán en Alemania Federal

Lieja (Alfil). — Varias horas han precisado los congresistas de la Federación Internacional Amateur de Ciclismo (F. I. A. C. para tratar todos los puntos que figuraban en el copioso orden del día.

Se registraron varias intervenciones tras el informe del presidente, Adriano Rodoni, en las que fueron considerados el problema chino y las dificultades materiales que tienen la mayoría de los países de Africa, que piden ayuda a la Federación Internacional para desarrollar el ciclismo.

Los Campeonatos del Mundo en carretera y pista de 1978, de categoría amateur y profesional, se celebrarán en Alemania Federal, al haber obtenido 33 votos, por 11 a favor de Gran Bretaña, mientras Colombia retiraba su candidatura. Los Campeonatos de 1976 tendrán por escenario Italia, y los de 1977 se correrán en Venezuela.

Igualmente, Alemania Federal organizará los Campeonatos del Mundo de ciclocross de 1977. Los de categoría junior del mismo año se celebrarán en Austria y Bélgica y Checoslovaquia correrán con la organización, respectivamente del Campeonato de Europa junior de ciclocross, y de los Campeonatos del Mundo en Sala de 1977.

En cuanto a nombramientos, por dimisión de su compatriota Ceulaerts, Van Moosvelde presidente de la Federación belga ha sido elegido representante de la F. I. A. C. en su Comité directivo.

Se decidió que un corredor domiciliado desde la edad de quince años en un país extranjero y que habita hasta el momento de la obtención de su primera licencia profesional puede en el cuadro de su equipo ser considerado como poseedor de la nacionalidad de su país de adopción.

En relación con las carreras «open» el Comité directivo de la Federación Internacional Profesional ha decidido la celebración, en 1976, de cuatro pruebas de sector, para amateurs y profesionales.

Los congresistas adoptaron también que el Comité directivo de la F. I. A. C. en las próximas elecciones que se celebrarán en Agosto de 1977 en Caracas, estará integrado por dieciséis miembros, obligatoriamente al menos un representante de cada uno de los cinco continentes

Lea Vd. siempre
DIARIO DE BURGOS

Las dos terceras partes de la Humanidad está hambrienta Colabora en la Campaña contra el Hambre

Atletismo

RECORDS MUNDIALES DE VETERANOS

En triple salto y cinco mil metros

Toronto (Canadá) (Alfil). — El canadiense Ian Hume y el australiano Reg Barlow, ambos veteranos, han batido los records mundiales de triple salto y 5.000 metros lisos, respectivamente, durante los Juegos Internacionales de Atletismo para mayores de 40 años que se están disputando en esta ciudad

Hume, de 61 años, estableció el nuevo record de triple salto con 10,45 metros. Barlow, ¡de 71! batió su propio record de los 5.000 metros, dejándole en 21 minutos 4 segundos.

M.E.C.D. 2017

DEPORTES

NUEVO TRIUNFO DEL PEÑAROL

Se adjudicó el torneo «Costa del Sol» al vencer al Málaga (3-2) en la prórroga

El M. T. K. de Budapest consiguió el del Teide

Málaga (Alfil). — El Peñarol de Montevideo se ha proclamado vencedor del torneo «Costa del Sol», al vencer al C.D. Málaga por el resultado de tres goles a dos.

Al descanso se llegó con el resultado de empate a un gol, y al término de los noventa minutos reglamentarios con el resultado de dos a dos.

C.D. Málaga: Meléndez; Irles, Macías, Monreal; Esteban, Martínez; Carrión, Uriarte, Costronovo, Vilanova y Requejo. En el minuto 35 del segundo tiempo, Benítez reemplazó a Martínez y Galindo a Uriarte.

Peñarol: Corvo; Oliveras, Huruena, Mario González; García, Zorges; Quevedo, Barbosa, Morena, Silva y Cruz En el segundo tiempo, de salida, Unanúe sustituyó a Barbosa.

Minuto 12. Marca Barbosa después de una combinación de cabeza por parte de varios jugadores uruguayos.

Minuto 29. Castronovo pasa a Esteban que dispara cruzado salvando la colocación del guardameta del Peñarol. 1-1.

Minuto 51 Gol de Castronovo de cabeza a centro de Requejo, escapándosele la pelota a Corvo.

Minuto 54, Cruz dispara y el balón se cuela en un fallo del meta malaguista Meléndez, 2 · 2.

Minuto 106, extraordinaria jugada de Silva con pase final a Morena, que remata. 2-3.

Partido de mucha emoción por la incertidumbre en que se mantuvo el resultado. Durante el primer tiempo el Málaga actuó con una garra y una movilidad sencillamente extraordinarias, con diversas oportunidades de gol que fueron desaprovechadas en última instancia. El Peñarol capeó como pudo el temporal y procuró no romper su tónica de juego, imponiéndose en algunas fases, sobre todo en los minutos que siguieron al primer gol

En la segunda mitad, aún cuando algunos elementos malaguistas acusaron el esfuerzo realizado con anterioridad, continuaron las acciones ofensivas del conjunto local lo que hizo que los sudamericanos tuviesen que prescindir de su acostumbrada técnica, para preocuparse más del marcaje de los contrarios

Ya en la prórroga, fue el Peñarol el que se impuso al desfondarse el Málaga como resultado del cansancio de sus hombres.

Destacaron por los vencedores Oliveras, Quevedo y algunas cosas de Morena y por el Málaga fueron los mejores: Esteban, Uriarte y Requejo

EL BETIS PERDIO FRENTE A LOS HUNGAROS

Málaga (Alfil) — El Ferencvaros, de Budapest, se ha clasificado en el tercer puesto del decimoquinto torneo Internacional Costa del Sol, al vencer en el estadio de La Rosaleda por tres goles a uno, al Betis Balompié. Se llegó al descanso con el resultado de cero a cero.

Santa Cruz de Tenerife (Alfil). — El Spórting de Gijón venció por 3-0 en el estadio municipal de la villa de la Orotava, al C.D. Tenerife en el último encuentro correspondiente al «V Trofeo Teide» Se ha proclamado campeón el M.T.K. de Budapest, al haber obtenido tres puntos en dos partidos anteriores de esta disputadísima competición que ha culminado con el lleno más importante de toda la historia de este campo del Norte de Tenerife.

EL GIJON GANA AL TENERIFE

Tenerife: Nemesio; Rafa, Eduardo, Kraus (Lesmes), Hugo (Esteban), Pepito, Lolín, Salvador, Jorge, Tono, Terrones (Illán).

Spórting de Gijón: Nacho; Falcite, Trona, Piñél, Landucci (Redondo), González, Herrera), Mejido, Quini, Herrero, Cundi y Churruca.

A los 11 minutos del primer tiempo, en buena combinación de toda la delantera. Quini logró batir por bajo a Nemesio. A los 32 minutos. Herrero logró el segundo, a pase de Churruca. Así terminó la primera parte.

A los 38 minutos de la segunda, Landucci no desaprovechó una buena oportunidad de batir al portero tinerfeño y logró el tercer y último tanto.

El Gijón ofreció ciertamente un buen partido, aunque el Tenerife fue mucho menos enemigo que el M.T.K. de Budapest. Ningún jugador tinerfeño cumplió siquiera para tratar de buscar el gol de la honrilla. Pero quizás el mayor culpable de la derrota fue el portero Nemesio, en tarde francamente desgraciada.

CIUDAD DE VIGO

El Celta de Vigo se ha adjudicado el trofeo que lleva el nombre de esta ciudad a pesar de haber empatado a dos goles con el Levki Spartak de Sofia en la final disputada anoche en el terreno de Balaidos. El partido se jugó en tarde desapacible y con lluvia.

COSTA DE VALENCIA

En partido correspondiente a este trofeo, el Levante ha vencido al Español por 2-1, jugado en el nuevo estadio El ganador del trofeo ha sido el Castellón, segundo el Levante y tercero el Español.

CIUDAD DEL PUERTO

Se ha proclamado vencedor el Cádiz al vencer al San Fernando en la final. El resultado fue de 1-0, gol marcado en la segunda parte, muy cerca del final.

LA CULTURAL LEONESA CONQUISTO EL V TORNEO DE LA GALLETA

Venció al Valladolid por 2-1 en la prórroga tras llegar al final del partido empatados

Aguilar de Campóo (Alfil).— Cultural Leonesa, 2; R. Valladolid, 1.

La Cultural Leonesa se ha adjudicado con todo merecimiento el quinto torneo de la Galleta, disputado en Aguilar de Campóo.

Alineaciones:

C.D. Leonesa: Ardao; Gerardo, Rivo, Brogno; Santibáñez, Montes; Ovalle (Emilio), Poli (Valbuena), Carracedo, Manolete (Novo) y Celso.

R. Valladolid: Campos; Salvi (Puig-Viñeta), Aníbal, Docal; Antón, Leguizamón; Astrain, Landáburu. Alvarez (Amarillo), Mellado y Drens (Lizarralde).

Arbitró el colegiado vallisoletano señor Ausocua Sanz, que expulsó a los leoneses Gerardo y Montes y anuló a la Cultural un espléndido gol de Poli.

Goles: Minuto 42. La Cultural Leonesa es castigado con un riguroso penalty que Landáburu transforma. Minuto 14 de la segunda parte. En una penetración de Ovalle con cesión a Poli que dispara a puerta y aunque Landáburu intenta cortar la trayectoria del balón, éste se introduce en la meta vallisoletana.

Con empate a un gol finalizó el tiempo reglamentario. En el minuto 5 de la segunda parte de la prórroga, hay una gran jugada de Carracedo, el cual cede a Poli que lleva el balón al fondo de la red y obtiene de este modo el gol que daría a su equipo la victoria en este torneo.

Victoria merecida de la C. y D. Leonesa cuyos jugadores han puesto un gran tesón a lo largo del encuentro luchando todos con el mismo y encomiable ánimo. El Valladolid se ha mostrado flojo sin compenetración y han estado superados por su rival, a pesar de que los leoneses han jugado una buena parte del partido en inferioridad numérica por la expulsión de dos de sus hombres.

Al partido final ha asistido bastante público, sin embargo, se ha echado en falta la participación del Burgos, que en años anteriores arrastró a miles de seguidores dando un mayor color a este torneo. Así lo han reconocido los organizadores del mismo.

AUTOMOVILISMO

VITTORIO BRAMBILLA GANO EL GRAN PREMIO DE AUSTRIA

La prueba hubo de interrumpirse en la vuelta 28, a causa de la lluvia

Zeltwerg (Austria) (Alfil). — Con el triunfo del italiano Vittorio Brambilla, concluyó el gran premio automovilista austriaco para vehículos de la F-1 que tuvo que ser interrumpido cuando se habían dado 28 vueltas de las 54 a que estaba señalado a causa de la fuerte y constante lluvia caída.

En segunda posición se clasificó el británico James Hunt, seguido por Tom Pryce, de Inglaterra.

La salida de la prueba fue demorada en una hora con el fin de permitir a los conductores hacer una sesión de entrenamiento final y adaptarse al piso mojado de la pista puesto que no cesaba de llover y los negros nubarrones no presagiaban una mejoría inmediata.

Se calculan en unos 150.000 los aficionados que se encontraban en el circuito, cuando se dio la salida oficial.

Las velocidades, no fueron altas y la culpa de ello lo tuvo la lluvia que no cesó y la prudencia de los conductores que habían visto como poco antes había sufrido un accidente el norteamericano Mark Donohue, que sufre contusión vertebral y tuvo que ser sometido a una operación quirúrgica.

La lluvia proseguía con insistencia por lo que los organizadores optaron por detenerla en la vuelta 28 dando por ganador de la prueba a Vittorio Brambilla, que era el que marchaba en cabeza y dando como clasificación las posiciones que ocupaban los conductores en ese momento.

Brambilla obtendrá 4,5 puntos en lugar de los nueve habituales.

PROXIMO RIVAL DE CASSIUS CLAY

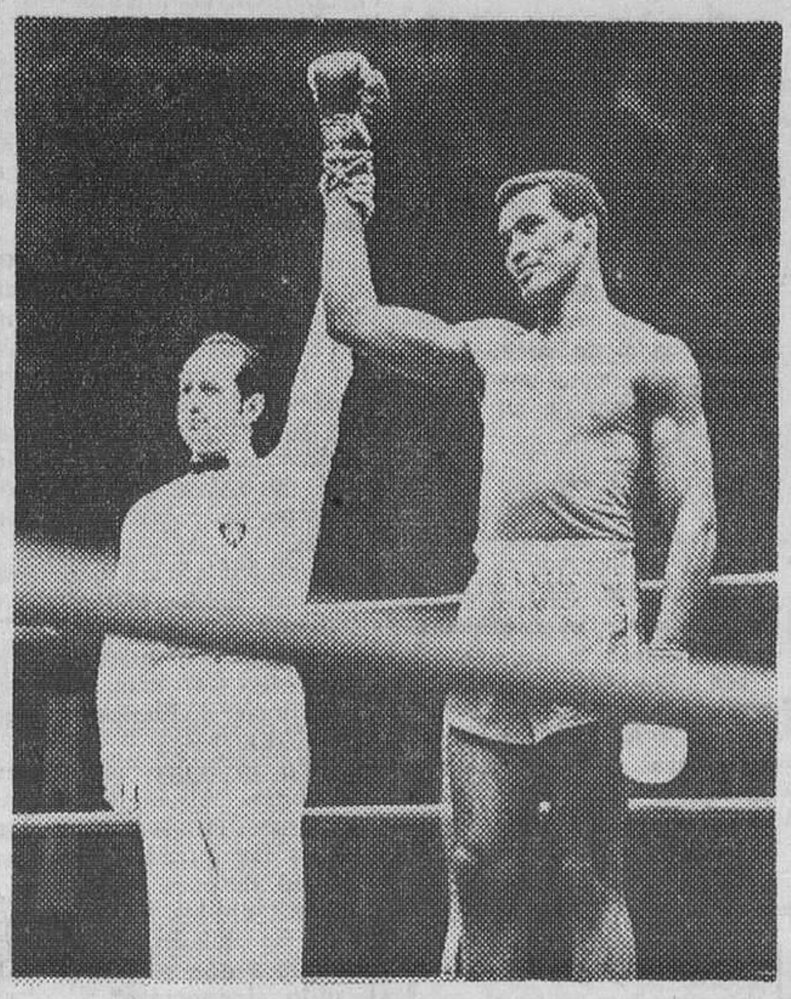

Se están haciendo gestiones para que el joven boxeador cubano, Teófilo Stevenson, se enfrente en Panamá a comienzos de 1976 al campeón mundial de los pesos pesados, el norteamericano Muhammed Alí (Cassius Clay). Stevenson fue campeón olímpico de esa categoría en Munich. Sin contrincantes en el campo aficionado, sería el único capaz de vencer al campeón en este momento. — (Foto FIEL)

ATLETISMO

YUGOSLAVIA CONQUISTO LA VICTORIA EN EL TORNEO CUADRANGULAR

España, en tercera posición

San Sebastián (Alfil). — Ha terminado en el estadio Anoeta el match cuadrangular de atletismo España - Bulgaría Hungría - Yugoslavia.

Hasta la última prueba la de salto de pértiga, la clasificación estuvo indecisa. Se resolvió finalmente por escasísimas diferencias de sólo seis puntos ante Yugoslavia, primer clasificado y España, tercero.

Resultados:

400 metros vallas:
1. Bratanov (Bulgaria), 51-8.
2. Marcelino Ruiz (España), 51 - 9.
3. Jordanov (Bulgaria), 52-0.
4. Anzur (Yugoslavia), 52-4.

200 metros:
1. Krisan (Yugoslavia), 21 - 2.
2. Arevic (Yugoslavia), 21 - 3.
3. Arnau (España), 21 - 5.
4. Sarasqueta (Esp.), 21-6.

Martillo:
1. Manolov (Bulg.), 68,78 m.
2. Encst (Hungría); 67,74.
6. Filblá (España), 62,30.

3.000 obstáculos:
1. Antonio Campos (España), 8-26-8.
2. Vicente Egido España), 8-35-4.
3. Mester Bulg.), 8-41-4.
4. Jordanov (Bulg.), 8-44-4.

800 metros:
1. Odrinovic (Yugoslavia), 1-48-2.
2. Ballvé (España), 1-48-8.
3. Gayoso (España), 1-49-2.
4. Zsinka (Hungría), 1-49-2.

5.000 metros:
1. Cerrada (Esp.), 13-41-4.
2. Torok (Hungría), 13-45-0.
3. Javic (Yug.), 13-47-6.
4 Vulovic (Yug.), 13-52-4.

Relevos 4 por 400 metros:
1. Yugoslavia, 3-08-0.
2. Bulgaria, 3-09-4.
3. España, 3-10-4.
4. Hungría 3-18-9.

Salto de pértiga:
1. Stefanov (Bul.), 5 m.
2. Tzonev (Bulg.), 4,90.
3 Steinkackr (Yug.), 4,70.
4. Efrén Alonso (Esp.) 4,70.

Triple Salto·
1. Pasojevic (Yug), 16,03.
2. Katona (Hungría), 16,01.
3. Mikalev (Bulgaría), 15,91.
4. Ramón Cid (Esp.), 15,88.

Jabalina·
1. Nameth (Hung.), 83,16.
2. Erdelyi (Hung.), 79,90.
3. Djoner (Bulgaria), 78,78.
4. Angelov (Bulg.), 77,48.
6. Tallón (España), 71,98.
1. Yugoslavia, 183 puntos.
2. Hungría, 181.
3. España, 177
4. Bulgaria 161.

Vista parcial de la Plaza de Toros de Zaragoza donde **VICENTE FERNANDEZ** con su **MARIACHI** actuó recientemente con un éxito, como puede apreciarse por la presente foto a rebasar y sin precedentes en la capital maña.

VICENTE FERNANDEZ (El ídolo de Méjico) vuelve a BURGOS el próximo VIERNES, día 22 y en UNICO DIA, tarde y noche al **GRAN TEATRO.**

M.E.C.D. 2017

Pasando el rato

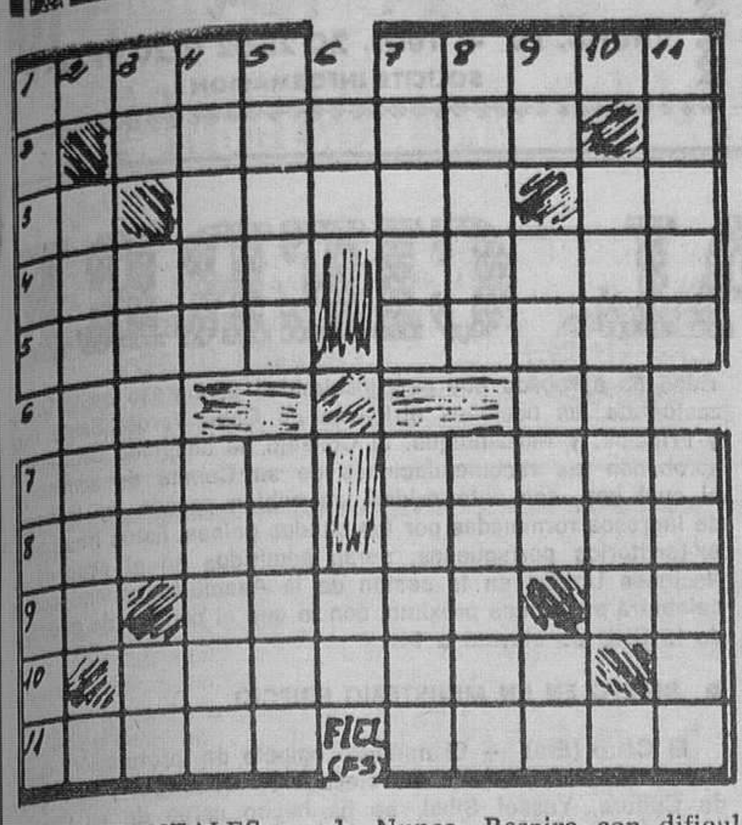

HORIZONTALES. — 1: Nunca. Respira con dificultad por el cansancio. — 2: Envenena. — 3: Nota musical. Español Nieto de Cam. — 4: Perro de raza, mezcla de dogo y lebrel. Avive un fuego. — 5: Mechones ensortijados de pelo. Isla griega. — 6: Repetido; gesto o acción burlesca. Contracción. — 7: Ceremonias. Uno de los profetas mayores. — 8: Mes del año. Empleará. 9: Símbolo del sodio. Llega al sitio convenido. Símbolo de la plata. — 10: Planta aroidea de cuya raíz se hace pan. — 11: Fiesta nocturna. Recipientes de tela.

VERTICALES. — 1: Afirmar o negar solemnemente una cosa. Especie de ciervos de las regiones septentrionales. — 2: Suprime. — 3: Repetido; voz familiar. Calamidad. Terminación verbal. — 4: Acierto. Hablara en público. — 5: Manoseos. Persona unida a otra u otras con un fin. — 6: Reflexivo. Municipio noruego. — 7: Banquetes campestres. Apóstol de Jesucristo. — 8: Consume algo por completo. Guarida de ciertas fieras. — 9: Entrega. Imanta. Lengua provenzal. — 10: Combinara escudos de armas. — 11: Cordillera sudamericana. Hechiceras

Solución al anterior:

HORIZONTALES. — 1: Adobe. — 2: Ganapán. — 3: Ab. Legas. — Lo. — 4: Tapar. Calan. — 5: Aliso. Arado. — 6: Al. Me. — 7: Agora. Izara. — 8: Monos. Lasas. — 9: Es. Color. Si. — 10: Rematen. — 11: Arena. Asoló.

VERTICALES. — 1: Anata. Amena. — 2: Balagos. 3: Og. Pilón. Re. — 4: Balas. Rocen. — 5: Enero. Asoma. — 6: Ag. La. — 7: Opaca. Ilota. — 8: Tasar. Zares. — 9: En. Lamas. No. — 10: Laderas. — 11: Ozono. Asilo.

DIBUJOS CON SIETE ERRORES

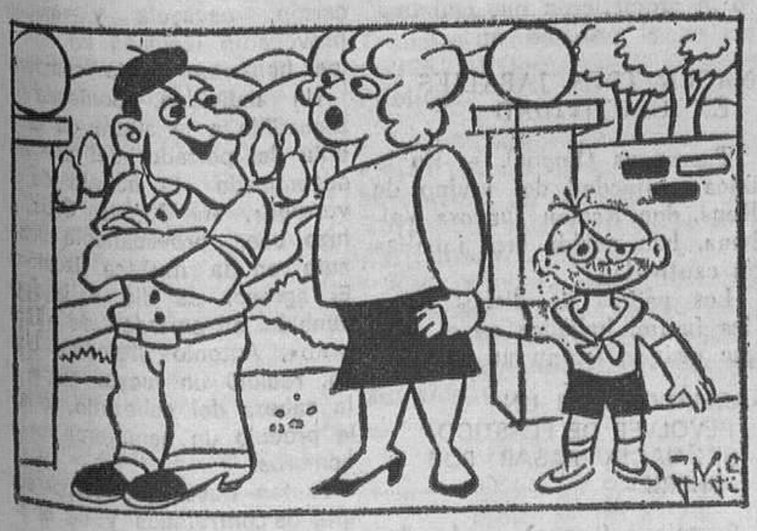

Solución al anterior:

1: Nariz. — 2: Cuadro. — 3: Botón TV. — 4: Cinturón. — 5: Diente. — 6: Cejas. — 7: Pelo del señor.

LEA VD. SIEMPRE

Diario de Burgos

Y VA DE CUENTO...

EL MISMO CAMINO

Al borde de una playa, dos «jipys» ataviados con arreglo al más estricto modelo de su condición, tratan de conseguir algunas monedas interpretando diversos instrumentos fabricados por ellos mismos.

De vez en cuando interrumpen su ruidosa cacofonía para anunciar a las gentes congregadas a su alrededor:

—Señoras y señores: deben tener muy en cuenta que nosotros actuamos igualmente a domicilio, en los aniversarios, fiestas familiares y reuniones políticas. Mozart, Brahms, Moussorgsk, debutaron como nosotros.

BUENOS CERTIFICADOS

Una señora, ya mayor, muy digna, llama por teléfono a una agencia de colocaciones y pide que le envíen un chófer. Poco después recibe al candidato y tras mirarle con calma, le dice:

—Ya veo que tiene usted buenos certificados profesionales. ¿No ha matado usted a nadie?

—Todavía a nadie en la carretera.

—¿Y en otros lugares?

PINTURA ABSTRACTA

Un pintor acaba de abrir una exposición de sus cuadros. Debemos aclarar que se trata de un artista de pintura abstracta.

Y en la sala se congregan varias personas, por curiosidad más que por otra cosa. Entre los asistentes, el pintor no tarda en fijarse en un visitante que se detiene con viva curiosidad ante una de las telas. El artista lo clasifica como un comprador eventual y se aproxima a él.

—Señor —le dijo—, compre una de mis obras sin comprenderla.

El otro, tras levantar la cabeza, le respondió:

—Sería mejor tratar de comprenderla sin comprarla.

EL AGUA EN EL RADIADOR

Paseaba un veraneante cierta tarde por la carretera, disfrutando del buen tiempo, cuando vio que llegaba un coche a toda velocidad conducido por una agraciada joven. El vehículo, sin maniobra por parte de la señorita, atacó a un parapeto y continuó adelante hasta llegar a encontrarse junto al agua de un pequeño riachuelo.

El paseante fue aproximándose y, ya frente a la conductora, le dijo:

—¿Tiene usted permiso de conducir?

—¿Por qué no? —respondió la joven—. ¿Acaso no ha visto usted nunca poner agua en el radiador de un coche?

DOS CAMPEONES

Durante una recepción organizada para festejar los éxitos de un club local, un campeón se presenta a su vecino de mesa:

—Jules Rochet, cintura negra, judo y kárate.

El otro, cortésmente, se presenta así mismo:

—Melitón Postionak, cintura de franela, reumatismo y artritis.

El automóvil puede ser un arma mortal No la emplees ni contra los demás ni contra ti. Respeta las normas de tráfico.

La CHISPA de Olmo

EL CALOR NO DISMINUYE LA ACTIVIDAD INTELECTUAL

Picasso, Camus, Wagner y Hemmingway trabajaban perfectamente con 40 grados a la sombra

París (Crónica DERI - FIEL, Servicios Especiales EFE, por Marthe Vey, en exclusiva para DIARIO DE BURGOS). — Un proverbio árabe dice que con 40 grados a la sombra lo único que puede hacerse es tomar sorbetes y soñar. Lo que no impide que millones de personas atiendan a sus ocupaciones con cualquier temperatura, ni que los cineastas rueden y los artistas, músicos y escritores creen sus obras.

A Ricardo Wagner, por ejemplo, le encantaba el calor y siempre afirmó que cuando vivía cerca de París, en Meudon, y en Italia, trabajaba mejor que nunca. El gran novelista y periodista norteamericano Ernest Hemmingway, buscaba también los países cálidos, donde, después de no hacer nada durante varios días o semanas, empezaba súbitamente a escribir con furia.

ATRAIDOS POR EL SOL

Pretender que los escritores y artistas de los países mediterráneos están en desventaja por el calor sería una aberración. Los arquitectos, escultores y matemáticos egipcios de la más remota antigüedad, los filósofos y poetas griegos y romanos dejaron obras maestras, algunas de ellas nacidas entre calores tropicales. Lo mismo que los poetas, científicos y filósofos árabes de Africa del Norte y de España en la época en que gran parte de la Península Ibérica estaba bajo el dominio musulmán.

Más cerca de nuestros tiempos, el poeta italiano Gabriel d'Annunzio sólo se sentía inspirado cuando el termómetro marcaba muchos grados y todo el mundo estaba medio asfixiado a su alrededor. Su compatriota Pirandello era atraído igualmente por el sol, y cuando vivía en el Norte de Francia se mordía las uñas con la nostalgia de la canícula italiana. Incluso un irlandés como Bernard Saw se sentía más en forma cuando hacía mucho calor o estaba en un país de clima más benigno que el británico.

Que el argelino Albert Camus estuviera a gusto en el calor era de lo más normal, pero igualmente el «nórdico» Jean-Paul Satre, prefiere las jornadas cálidas para ponerse a escribir. Hace una veintena de años, durante el ensayo de una de sus obras, sus mejores ideas le venían cuando hacía un calor insoportable en el escenario.

Sin embargo, no hay que generalizar. Si a André Gide y a Paul Claudel les gustaba mucho el clima mediterráneo, Roger Martin Du Gard permanecía a veces, cuando hacía mucho calor, durante horas delante de un bloc de papel sin poder trabajar.

COMO EL PEZ EN EL AGUA

El malagueño Pablo Picasso se sentía naturalmente como el pez en el agua cuando la temperatura subía a 35 grados en Vallauris o Mougins. A los 80 años era capaz de permanecer una o dos horas a pleno sol con el torso desnudo y cubierto con un gran sombrero de paja. Y Auguste Renoir, aunque era lemosin, apreciaba mucho el calor, aunque era un poco por interés, pues estaba convencido de que las altas temperaturas ejercían un efecto benéfico sobre los reumatismos que tanto le hicieron sufrir durante los últimos veinte años de su vida.

Más prudente que Picasso, cuando pintaba los maravillosos olivares de Collettes, una sombrilla le protegía de los ardientes rayos del sol. Muchos escritores y artistas, aunque les gustaba el calor, les molestaba el de las horas centrales del día y preferían levantarse al alba para trabajar. De estos eran Colette e incluso el español Blasco Ibáñez.

Salvo en caso de insolación, el calor, contrariamente a lo que se piensa, ablanda los reflejos, quizá, pero no disminuye en nada la actividad intelectual.

ALICATADORES

SE PRECISAN EN IMPORTANTE EMPRESA DE CONSTRUCCION.

SALARIO INTERESANTE

TELEFONO 228587

(R. O. C. 14.324)

Para demostrar que uno está triste...

Solución al anterior:

...La recordé con simpatía

DON CELES Por OLMO

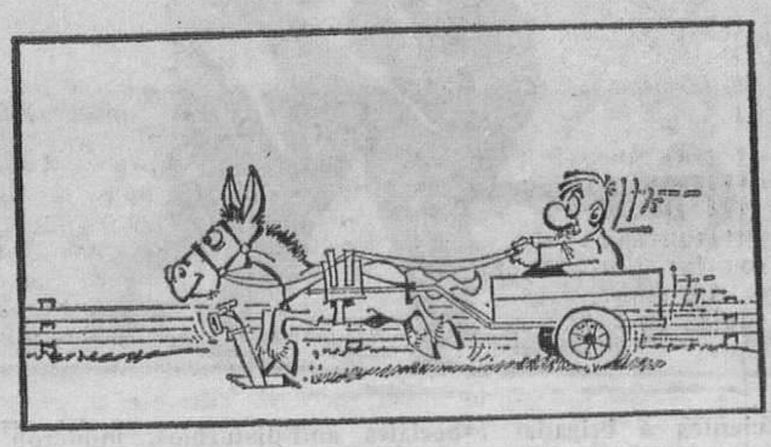

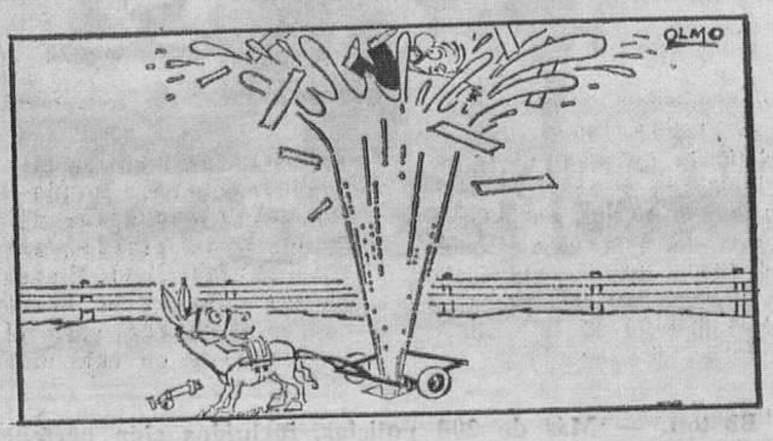

M.E.C.D. 2017

Diario de Burgos
FUNDADO EN 1891

EXPOSICION DE ARTE
TAGRA
Vitoria, 13 - Telfs. 20 28 52 y 20 91 48-9
SOLICITE INFORMACION

MADRID EN AGOSTO

Por José GIL FRANQUESA

C. J. C. NO REMITE

MADRID, (De nuestra Redacción) **Si en el buzón de su casa encuentra usted —entre vales para comprar detergentes con descuento y direcciones de fontaneros y electricistas— una carta remitida por don Camilo José Cela, no se haga ilusiones. No vaya a creerse, de entrada y antes de abrir el sobre, que nuestro ilustre «inmortal» le ha escogido a usted entre los mortales, para hacerle destinatario de su pulida prosa.**

El remite es tan engañoso como esas ofertas de duros a cuatro «pelas» que nos proponen ciertas publicidades en nuestra hora del consumo. Aunque en este caso no se trate tanto de publicidad como de propaganda. El hecho acaba de hacerlo público el propio Camilo José Cela quien, en su sección habitual «Los sueños vanos, los ángeles curiosos», que publica el diario «Informaciones», de Madrid, escribe: «Determinada alianza política, que poco ha de importarnos ahora señalar si se trata de una asociación legal o de un partido clandestino, ha puesto mi nombre en el «remite» de la propaganda que echa al Correo».

¡Hace falta tener imaginación! O muy poca, según se miren las cosas. Camilo José Cela, que tanto gusta de la picardía y tan a gusto conoce el mundo de los pícaros, ha sido objeto este verano de una broma de mal gusto, de una mala imitación de picardía.

Sigue diciendo Camilo José Cela: «Supongo que no se acertó en su picardía, ya que su actitud puede restarles muy cumplidos arregostos: el mío, en su modestia, sin ir más lejos ni quedarse más cerca de lo mandado. En el juego de la burla a la Policía, que es un problema entre burladores y burlados, no se debe dar naipe sino a quien lo pide».

No, don Camilo; esta determinada alianza política —que usted hace muy bien en indeterminar— no acertó en su picardía. Claro que en este país, como resulta que hay más partidas que naipes —o más naipes que partidas, que ya no se aclara uno— le hacen a uno «mano» cuando menos se lo piensa, sin saber, a veces, que hay muchas cartas marcadas.

—Ese señor es de los nuestros.

—Pero... ¿lo ha dicho ese señor?

—No hace falta, lo decimos nosotros.

Pero Camilo José Cela, lo que de verdad dice es esto: «Yo no mando anónimos (me limito a recibirlos) y cuando quise firmar algo lo hice con voluntad de hacerlo y con plena conciencia de que lo hacía. Seamos serios y juguemos limpio, que cualquier otra senda es tan viciosa como malsana. El país no está para más confusiones de las muchas que padece».

Puede ocurrir que, a partir de ahora, uno se encuentre en el buzón de su casa una soflama comunista firmada por don Blas Piñar o una alabanza a Hitler y a la Gestapo, remitida por don Manuel Jiménez de Parga. Claro que hay confusiones y confusiones. Porque quién más y quién menos, sabe perfectamente lo que firman Blas Piñar, Manuel Jiménez de Parga y Camilo José Cela. Y es que, don Camilo, el estilo es —todavía— el hombre. Y su estilo, admirado escritor, es inconfundible. Afortunadamente.

NOTICIAS AL CIERRE

● **DISPOSICIONES OFICIALES**

(Madrid (Cifra). — El «Boletín Oficial del Estado» publicará mañana, martes, entre otras las siguientes disposiciones: **Ministerio de Hacienda.** — Decreto por el que se regulan las retribuciones complementarias de los funcionarios docentes del Ministerio de Educación y Ciencia. = **Ministerio de Trabajo.** Orden sobre normas de constitución y funcionamiento de las Juntas locales vitivinícolas y de modificación del modelo de declaración de cosechas y existencias de vinos y otros productos y subproductos de vinificación.

● **PRESENTACION DE CREDENCIALES**

Caracas (Efe). — El nuevo embajador de España en Venezuela, Juan Castrillo Pintado, presentó hoy sus cartas credenciales ante el presidente de la República, Carlos Andrés Pérez, en solemne ceremonia efectuada este mediodía en el palacio de Miraflores. El presidente recibió las credenciales del embajador español, en presencia del ministro venezolano de Relaciones Exteriores, desarrollándose la entrevista en términos muy cordiales. Al final del acto protocolario el diplomático español escuchó las estrofas del Himno Nacional de su país, ejecutadas por la banda marcial de Regimiento de la guardia de honor presidencial. Castrillo Pintado, sustituye en Caracas al anterior embajador, Enrique Domínguez Passier, actualmente en Ottawa.

● **EN OCTUBRE, POSIBLE AUMENTO DEL PETROLEO**

Viena (Efe). — Empleados del monopolio petrolero internacional han declarado hoy que el precio del petróleo puede subir el primero de Octubre entre un 10 y un 35 por ciento. En las citadas fuentes se ha señalado que técnicos en Economía de la Organización de Países Exportadores de Petróleo (OPEP), en una reunión iniciada el lunes en Viena considerarán en cuánto se podría incrementar el precio actual de 1,47 dólares el barril.

● **NUEVOS MIEMBROS DE LA O. N. U.**

Sede de las Naciones Unidas (Efe). — El Consejo de Seguridad ha aprobado hoy por unanimidad el ingreso en la Organización de las naciones africanas de Cabo Verde, Santo Tomé y Príncipe, y Mozambique. El Consejo ha adoptado esta medida aprobando las recomendaciones de su Comité de admisiones, al cual hoy, con anterioridad, se habían pasado las instancias de ingresos formuladas por los citados países. Estos tres países, ex-territorios portugueses, serán admitidos en el seno de las Naciones Unidas en la sesión de la Asamblea general que se celebrará en el mes próximo, con lo que el número de miembros de la ONU se elevará a 141.

● **RELEVO EN UN MINISTERIO EGIPCIO**

El Cairo (Efe). — El ministro egipcio de Información, doctor Kamal Abul Magd, ha sido relevado de su cargo, y el ministro de Cultura, Yussef Sibai, se ha hecho cargo de su Departamento. Un comunicado oficial dice que el presidente Sadat, ha nombrado a Sibai ministro de Información y Cultura, indicando que Abul Magd había sido relevado de su puesto.

● **FUGA DE PRESOS PORTUGUESES**

Lisboa (Efe). — Prisioneros militares de una de las principales cárceles de Portugal se han escapado hoy, en un número comprendido entre diez y veinte, ha informado un portavoz militar. Este se ha negado a dar detalles sobre el motín ocurrido en el fuerte milita de Trafaria, al otro lado del río Tajo, opuesto al de la situación de Lisboa. Dijo que ninguno de los evadidos es ministro del Régimen derrocado el 25 de Abril de 1974, ni militar participante en el golpe de Estado frustrado en Marzo. «Todas las personalidades relevantes detenidas continúan en la prisión», dijo el citado portavoz, añadiendo que los militares evadidos estaban procesados por delitos comunes y no políticos.

● **PARALIZAN LOS EMBARQUES DE TRIGO A RUSIA**

Washington (Efe). — «Los Sindicatos marítimos de Estados Unidos han ordenado que se suspenda la carga del grano vendido este año a la Unión Soviética mientras no reciban seguridades de que el consumidor norteamericano y la industria del transporte naviero estadounidense serán protegidos», ha dicho hoy el dirigente sindical George Meany. Dijo a los periodistas que se dieron órdenes, en la mañana de hoy, a los estibadores de Houston para que interrumpan la carga de los barcos que están esperando el grano para transportarlo a la Unión Soviética. Rusia hizo pedidos de granos a Estados Unidos en la cantidad de nueve millones ochocientas mil toneladas métricas, en total, de trigo y granos para piensos, a fin de completar su escasez interior.

Hágase suscriptor de
Diario de Burgos
rellenando este boletín

D. .....
Población .....
Calle ..... N.º .....
Piso ..... Desea suscribirse a DIARIO DE BURGOS
a partir del día (1) ..... del mes de .....
de 1975 por un período de .....
(mes, trimestre, semestre o año).
(1) Las suscripciones comienzan el 1.º y 15 de cada mes.
PRECIOS DE SUSCRIPCION: Capital: 212 ptas. al mes. Fuera de la capital: Trimestral, 625 ptas.; Semestral, 1.250 ptas.; Anual, 2.500 ptas.
NOTA.—Las suscripciones de fuera de la capital se harán por un período de tres meses como mínimo.

cosas veredes

STREAKING

El Cairo (Efe). — Un árabe que llegó al aeropuerto de El Cairo cuando su avión se disponía a despegar, se desnudó totalmente pidiendo insistentemente que se le dejara llegar a bordo como fuera, informó hoy el periódico "Al Ahram".

A pesar de su "protesta", no pudo coger su avión y permaneció desnudo en la sala de espera, confiando que de esa manera le embarcarían y no cesó en su actitud hasta que los funcionarios del aeropuerto le prometieron que embarcaría en el próximo vuelo.

NACEN TRES JABALIES EN CAUTIVIDAD

Tarragona (Logos). — En la finca propiedad del vecino de Reus, don Ramón Juncosa Valbona, han nacido tres jabalíes en cautividad.

Los padres de dichos jabalíes fueron hallados en el bosque cuando tenían un mes.

«ARMADO» CON UN REVOLVER DE PLASTICO SE HACIA PASAR POR «SHERIF»

Barcelona (Logos). — La dotación de un coche de la Jefatura Superior de Policía fue advertida por empleados de la sala de baile «Golden Box», sita en Avda. de Monserrat de que había penetrado un individuo que se identificó como policía, aunque su aspecto les infundía sospechas.

Identificado el desconocido, resultó ser Juan Pedro Pérez López de 32 años, al cual se le ocuparon, una especie de placa con cinco puntas en la que se leía la inscripción «sherif», y un revólver detonador de plástico, color negro y con las cachas color marrón e inscripción «AVC» y «colt 20».

ATACAN A LOS GIGANTES Y CABEZUDOS

Huesca (Logos). — Actualmente, la comparsa de los gigantes y cabezudos no sólo no produce alegría o miedo en la chiquillería, sino que se dá el signo de indiferencia en aquella y es motivo de incidentes protagonizados por jóvenes gamberros.

Este es el caso del suceso registrado en las fiestas de San Lorenzo que se vienen celebrando. Además de causar desperfectos en los artefactos de cartón, escayola y madera, provocaron lesiones en dos de los hombres de la comparsa.

Un individuo, poniendo la zancadilla a la altura de la rodilla del portador del cabezudo denominado «El abuelo de la verruga», A. Corpas Ortiz, le hizo caer, provocándole una fisura en la muñeca izquierda. El agresor se dio a la fuga. también el portador de «El negrito», Antonio Clemente Urraca, recibió un fuerte golpe en la cabeza del cabezudo, lo que le produjo un hematoma en los hombros.

Suelen llevar las comparsas, gitanos contratados y de no ser por ellos, los gigantes y cabezudos no saldrían a la calle.

TORBELLINO LUMINOSO

Tarragona (Logos). — En Torredembarra, entre la gasolinera y el barrio marítimo, se produjo un extraño fenómeno, que algunos creyeron se trataba de un ovni, pero que, al parecer, era un ráfaga de aire en torbellino, que produjo posteriormente una luz blanca de gran potencia que luego se transformó en otra de varios colores.

Dicho torbellino produjo la rotura de algunos cristales, arrastró cubos de basura y derribó árboles. El extraño fenómeno fue de poca duración.

VIOLENCIA RACIAL EN BOSTON

Boston. — Más de 200 policías, incluídos cien pertenecientes a brigadas especiales anti-disturbios, hubieron de intervenir en los diversos actos de violencia en que participaron cientos de jóvenes negros. La Policía ha informado de que cinco personas por lo menos resultaron heridas, entre ellas un joven médico que fue sacado de su coche y maltratado en plena calle. En la fotografía, la Policía, provista de equipo anti-disturbios, dispersa a un grupo de jóvenes. — (Telefoto UPI-CIFRA GRAFICA)

M.E.C.D. 2017