Diario de Burgos

Año XLIV. Núm. 13.448.-Burgos § Apartado 46. Oficinas: Vitoria, 16, bajo. Teléfono 165 § Sábado 26 de Mayo de 1934

¡Hombres, mujeres y niños!

La caridad es justicia

Por HIPOLITO LEON JORDAN

Mientras los ciudadanos de los diversos países de la tierra se entregan unos a su egoísmo particular, ajenos al ambiente en que se mueven, y otros a la política, la religión o el deporte; mientras los hombres se escenden en sindicatos y agrupaciones profesionales artísticas, deportivas, confesionales y políticas; mientras cifra cada cual la ilusión, más o menos elevada de su vida, en una serie de actividades encaminadas al medro personal de partido o de secta, abrazando con más o menos ardor teorías y doctrinas de cuyo triunfo esperan el remedio de todas las injusticias e iniquidades humanas, se ven en todas las poblaciones del planeta, en medio de la vía pública, junto al dintel del hogar de los que tienen la dicha de poseerlo, grupos de hombres robustos y honorables que buscan el sustento sin hallarlo; siluetas de mujercitas tristes, semianémicas, que no pueden vivir con lo que ganan, o de mujerzuelas trágicas que se dejaron el alma, lo más sublime del humano ser, desgarrada a girones en los abrojos de la inmisericorde senda de la vida: y sobre todo—y esto es lo más patético y horrendo—niños angelicales en brazos de mendigos de profesión o necesidad, o que venden periódicos en las gélicas noches del invierno o mientras ganan sus padres el sustento se quedan a su entero albedrío de pequeños salvajes vagando por las calles, todos en edad escolar y sin que el poder público les extienda una mano salvadora.

¿Y esto, qué tiene de particular? contestaréis. Si no hace nada el Estado por los mayores; si no garantiza medios honrados de subsistencia a los grandes ¿se va a ocupar de los chicos?

Pero no sólo el Estado es el que tiene la culpa de que en los tiempos «civilizados» que vivimos existan todavía hombres, mujeres y niños condenados a una existencia infra-humana por la desorganización social que engendra la ignorancia y la miseria.

Todos tenemos una gran parte de culpa en este triple crimen colectivo. En estos últimos tiempos hemos echado mano de dos tópicos, que si no sirven para acudir en urgente remedio de todos los desvalidos a quienes Víctor Hugo denominó «Los Miserables», sirven en cambio para autosugestionarnos en un pseudo-descargo de conciencia que nos permita realizar mejor las digestiones.

Consiste uno de los tópicos en proclamar «Caridad, no; Justicia», y el otro, (que se formula de infinitos modos), en arrojar la culpa íntegra de todas las injusticias sobre la Sociedad, sobre el Estado, (que son dos abstracciones) o más concretamente sobre el Gobierno.

Si echamos mano del primer tópico: «Caridad, no; justicia», nos declaramos tácitamente refractarios a practicar la caridad, en tanto que no decimos con qué poderes contamos para instaurar la Justicia. De donde se deduce que rechazamos el paliativo, sin habernos posesionado del remedio.

Aparentamos no querer darnos cuenta de que, practicar la caridad, está al alcance de casi todo el mundo, mas imponer la Justicia no suele ser potestad de casi nadie.

Resultado fatal del primer tópico: ni caridad, ni justicia.

Consiste el segundo tópico—tópico comodín—en afiliarse, platónica o efectivamente, a cualquiera de los partidos, agrupaciones o ideologías que propugnan la empresa gigantesca de transformar el Estado, de reorganizar o edificar la nueva planta la contextura social económica presente, ya por la evolución pacífica, el golpe de Estado audaz o la revolución proletaria.

A nadie se le ocurre imaginar que mientras tanto no se consiguen tan ciclópeos objetivos; mientras no se compruebe la eficacia en la práctica de los sistemas propuestos; mientras no se ejecuten los diferentes planes sociales y políticos, tendrá que prolongarse la agonía de todos «los miserables» existentes, aun descontando la posibilidad de que su cifra aumente, como consecuencia lógica e inevitable de la mayor desorganización que acompaña a las reorganizaciones.

Sin proscribir ningún generoso impulso; ninguna fe bien sentida en ésta o en aquella doctrina; en uno o en otro sistema; sin renunciar de plano a la esperanza de que algún día—que ojalá no esté lejano—la Justicia social reine en la Tierra; sin detrimento de las actividades sociales o políticas a que cada cual cree oportuno dedicarse, bien para contribuir a la ulterior felicidad del mundo, o bien la suya propia y de sus deudos y amigos, todos estamos en el sagrado deber de practicar a todas horas, y apurando hasta el límite máximo, la caridad constante y vigilante; o si repugna el nombre por lo que otros hayan contribuido a desacreditarlo, la más moderna aunque idéntica expresión de «solidaridad humana».

¿Qué es lo que haces tú, lector, personalmente, para aliviar las penas de tu hermano? ¿Qué por el honrado obrero cuando no tiene trabajo? ¿Qué por la pobre muchacha que en la edad de la ilusión e inexperiencia se prostituye, se desespera o se anemiza? ¿Qué por el niño sin padre, sin pan y sin alegría?

Aun lamentando que degenere este artículo en sermón de Cuaresma, yo no puedo por menos de invitarte a que esta noche, a solas con tu conciencia, lo mismo si eres burgués o proletario, empleado del Estado o menestral, te hagas media docena de preguntas:

«¿Cuánto gasto en caprichos y diversiones mensualmente y cuánto doy mensualmente a los que no tienen nada? ¿A cuántas organizaciones de caridad o filantropía pertenezco?

¿No dispongo de unos céntimos al día, por muy pobre que me considere, que dedicar a los menesterosos?

Si mi tristísima situación no me permite desprenderme de un céntimo, ¿no dispongo tampoco de una hora para ayudar a fundar la institución filantrópica de mi barriada visitando vecinos, aunando voluntades y haciendo propaganda para que los que pueden hagan algo en beneficio de «los miserables»?

Contéstame honradamente a estas preguntas y sin temor al ridículo ni a la crítica, practica con entusiasmo la caridad, sin perjuicio de luchar por la justicia; y para no luchar solo, búscate la cooperación de los vecinos de tu misma casa, después de los de tu calle y finalmente de los de la barriada y tu ciudad.

Organízate y ayuda a organizarse a los demás. La limosna esporádica al mendigo aislado e incógnito, nunca es tan eficaz como la que se le entrega a un organismo inteligente y responsable.

¿Te consideras tú mala persona? No. ¿Te consideras un poco abandonado respecto de estas cuestiones? Seguramente sí.

Pues lo que ocurre contigo, sucede con la Humanidad; que no es tan mala como desidiosa; tan egoísta como anárquica.

¿Crees acaso que para implantar en el mundo cosa tan ardua y tan «técnica» como la Justicia no se requiere una formidable, una complejísima organización?

Ensáyate organizando la caridad o solidaridad humana. Ese será, desde hoy, máxime si militas en un partido idealista, tu aprendizaje para más árduas empresas.

Radio Castilla (E A J-27)

(201,1 mts. 1.492 kilociclos)

Programa para esta noche de 9 y media a 10 y media.

Boletín meteorológico.

El anillo de hierro, Marqués, preludio 1.ª y 2.ª partes.

Los Gavilanes, saliea y milongo, por Luis Almodovar.

El Ama, Los de Jumera, por Rosita Cadenas, Lladó y coro.

Rapsodia Eslava, por la Orquesta Staat Opera de Berlín.

La Rosa del Azafrán Selección por Durán y su orquesta.

Fragmentos de películas.

Música de baile.

Noticias.

Programa para mañana domingo de 2 a 3 de la tarde.

El Comercial, pasodoble por la banda Odeón.

Canta Canta, y Quiero un blanco con alma negra, por la banda Humorística los Ganso.

Juanón, romanza y asturianada por Faustino Arregui.

Canción sobre una poesía de Becquer y una jota aragonesa por Juan García.

Carretera de Colloto En el roncón traigo Asturias, canciones asturianas por Obdulia Alvarez.

Fragmentos de películas.

Programa para el domingo de 9 y media a 10 y media.

Canción del príncipe Hamamlet y Ni llantos... ni lisa, por Marcos Redondo.

Retazos asturianos, fantasía de aires asturianos por la banda Vivatonal.

Airiños aires Rapsodia gallega por la banda del Hotel Nacional de Madrid.

La Corte de Faraón, Al estar junto a Ti y el Cerrotín.

Canciones argentinas.

Música de baile.

Programa para la emisión del domingo a las 24 dedicada a provincias.

La prisionera, pasodoble con campanilleros y Angustias Heredia por Estrellita Castro acompañada de orquesta.

El Beso que tú me diste jota para violín piano y canto por Juan García.

ya no monta el potro Blanco (Quintero) Canción argentina por el mismo artista.

Lectura de cartas de control recibidas

Dos jotas aragonesas por el tenor Juan García.

Catalina, Rumba y Carabalí por el Sexteto «Los de Camagüey».

Cámara Oficial de la Propiedad Urbana

Los señores propietarios, cuyas fincas hayan sido objeto de reducción en la cuota contributiva con motivo de la última revisión catastral, deberán personarse en estas oficinas (Lain Calvo, 20 entresuelo), para informarles de sus derechos, en relación con lo que motiva este asunto.

Conferencias militares

Interpretación de la guerra

En el día de hoy han dado comienzo en la Sexta División, las conferencias de guarnición, siendo la primera de ellas la dada por el teniente coronel de E. M. don José de Irureta Goyena.

El acto fué presidido por el general señor Villa-Abrille, asistiendo los jefes y oficiales de la guarnición, francos de servicio.

El conferenciante diserta acarca de la interpretación de la guerra, estudiando los tiempos primitivos, en que los pueblos agricultores fueron envidiados de los nómadas o pastores que, iban en busca de terrenos propios para alimentar sus ganados y de aquí lo que la lucha ofrece una consecuencia natural de dichos pueblos.

Saca análogas consecuencias de Roma, Grecia, Cartago y Macedonia.

Respecto a las naciones modernas, pone de manifiesto que, Inglaterra, rodeada de agua y necesitando materias primas, tiene que desarrollar una política nueva y colonial y por tanto luchar con las armas con los que se opongan a esta programa natural.

Deduce asímismo que Francia, Alemania, Italia y el Japón, tienen que mantener sus programas, porque para estas naciones son necesarios para desarrollar su vida internacional.

Hace notar también que España debe mantener una política pacifista porque ello es debido a tener que atender a su reconstitución interna, sacando como consecuencia que la guerra es un fenómeno natural.

Recuerda los honores que las diferentes naciones han hecho al hombre de guerra; entre ellas, Francia, que hace académicos de la lengua, a sus mariscales.

Recuerda las frases del general Villa-Abrille de que, en los campos de batalla modernos no serán bastantes las estrellas más entorchadas para mostrar a las masas de reservistas a los campamentos de sus víveres, sino que esto solo podrá hacerse cuando el mando tenga una gran extensión en sus conocimientos patriotas una gran técnica y tenga un alto valor moral.

El general felicitó muy efusivamente al conferenciante, invitando a los que darán las conferencias sucesivas, para que continúen con la brillantez e inteligencia que es proverbial entre los jefes y oficiales.

JUEGOS FLORALES

La Cámara de Comercio e Industria ha remitido a la Alcaldía el siguiente tema: ¿Es posible y en su caso conveniente en España el establecimiento de un impuesto único que refunda todos los tributos actuales por el ejercicio del Comercio y de la Industria? Bases para la unificación o para la simplificación de los aludidos tributos.

Premio.—Un objeto de arte.

Instrucción Pública

En la quinta lista de adjudicación provisional de escuelas vacantes entre las maestras pretendientes de los cursillos de selección de 1931 figuran las siguientes:

D.ª Pilar Marino Elabo, de Redecilla del Campo.

Doña Araceli Villota Guinea, de Castrocenizа.

Doña Valentina Orte Rubio, de Quintanilla Pedro Abarca.

Doña Concepción Varona Castro, de Las Vesgas.

Doña Petra Ortiz Aranguren, de Villanueva de los Montes.

Doña Josefa Ramona Lara Múgica, de Galbarros.

Doña Sebastiana Acha González, de Riba de Valdelucio.

Doña Natividad de Urritecoechea y Corostiza, de Bricia.

Doña Maria Cordero Rodríguez, de Gete.

Doña Gabriela Iglesias Martín, de Báscones de Zamanzas.

Doña Tecótima Corral San Millán, de Eterna.

Doña Benedicta Madruga Bermejo, de Valderías.

Notas musicales

La notable masa Coral «Anaquiños da Terra», ha incorporado a su escogido repertorio, una obra musical titulada «Tres canciones burgalesas» original del maestro, don José N. Quesada.

«Anaquiños da Terra» realizará un viaje artístico a los Estados Unidos, con motivo de la Exposición Internacional, que, en breve ha de celebrarse en la referida República Americana.

Mucho nos congratulamos de que las canciones, de esta tierra burgalesa, sean conocidas y aplaudidas en el extranjero.

Reciba el maestro Quesada nuestra felicitación.

Avisos y convocatorias

Izquierda republicana

Se pone en conocimiento de los afiliados a esta Agrupación Local que mañana domingo, a las once de la mañana en primera convocatoria y a las once y media en segunda, tendrá lugar en los salones de nuestro domicilio la Junta General Ordinaria de acuerdo al siguiente orden del día:

1.º Lectura del acta anterior.

2.º—Propuesta de ingresos de afiliados.

3.º—Rendimiento de cuentas para su aprobación.

4.º—Proposiciones, ruegos y preguntas.

Por la Junta Directiva.—Ricardo Mata, secretario general.

Los conciertos del Espolón

Programa de las obras que ejecutará mañana, de doce a una y media, la banda de música del regimiento número 30, en el Paseo del Espolón:

1.º Juicio por jurados procedente del «El Papa-moscas», pasodoble.—Ricardo Dorado.

2.º «Momento musical». — Schubert. «Cavallería rusticana», intermedio.—Mascagni.

3.º «El príncipe carnaval», selección.—Valverde y Serrano.

4.º «Mariage de Poupés, fox-trot. — L. Lemarchand.

Ecos de sociedad

Se ha iniciado una leve mejoría en el estado de don Joaquín Arana, herido en accidente de automóvil ocurrido el jueves último en Palacios de la Sierra.

Deseamos que se acentúe esa mejoría anotada.

Crónica militar

Sexta división

Se han presentado:

Don José Andújar, teniente de Artillería; don Emeterio García, teniente de Infantería.

Notas de la Alcaldía

Ha lazgo

En la oficina de la Guardia municipal, y a disposición de quien acredite ser su dueño, se hallan depositadas tres alforjas, encontradas en la vía pública por don Florentino Gómez Fernández.

Multas

Por la Alcaldía han sido multados: Con 50 pesetas, dos industriales, por expender vino al copeo, no estando autorizados más que para expenderlo en envases; un individuo por promover un fuerte escándalo en la Plaza de Santa María; con 25, el conductor de una bicicleta por no llevar timbre en la misma, y haber atropellado a una niña, en la Plaza Mayor; con 10, cada uno, dos individuos, por jugar a la pelota en la Plaza de Santa María; y con 5 el conductor de un carro, por dejar éste abandonado en la Plaza de la República.

En sexta plana, ESPECTACULOS

EL LADRON ENTRA EN SU CASA

Dos atracadores pistola en mano asaltan el Banco Español de Crédito de Melgar de Fernamental y se apoderan de 50.760 pesetas

Nuestro activo corresponsal en Villadiego nos remite la siguiente información:

Próximamente a las seis de la tarde del día de ayer, comenzaron a circular rumores relacionados con un atraco que se había cometido en el vecino pueblo de Melgar de Fernamental, en el cual se habían apoderado de unos 10.000 duros.

Comprobados estos alarmantes rumores, en unión del jefe de línea de la Guardia civil, del comandante del puesto y del ordenanza del primero, nos dirigimos a la referida población para adquirir noticias exactas y poder informar a los lectores del DIARIO DE BURGOS con toda rapidez.

Cómo se cometió el atraco

Alrededor de las cuatro de la tarde, tres individuos, bastante bien portados, alquilaron un taxi en la calle de Vitoria, de Burgos, marca «Chevrolet», matrícula 2.247, de esta provincia, y propiedad de doña Sinforosa Moreno Alonso, que habita en Fernán González, 57, 3.º. Estos manifestaron al taxista que iban a Villadiego, en donde invertirían una media hora para visitar a unos amigos.

Al llegar a Tardajos y ser preguntados por el conductor si era fiesta en Villadiego, los desconocidos, sin contestarle a nada, le mandaron parar, y, amordazándole, le colocaron en los asientos de atrás.

Al llegar al repetido Villadiego, pudo comprobar el amordazado que no se detenían, siguiendo la ruta a Melgar.

Poco antes de llegar a esta población, le ataron, y, separándole a unos 200 metros de la carretera, le dejaron diciéndole: «Ahí estás bien».

Se comete el atraco

En Melgar entraron ocupando el coche alquilado los tres individuos, a las cinco de la tarde y, dirigiéndose al Banco Español de Crédito, descendieron del coche dos de ellos, quedando el tercero, que se hallaba algo disfrazado, en el volante y con el coche en marcha.

Al penetrar en dicho establecimiento, lo hicieron con tanta fortuna, que se encontraron al director del mismo, don Eladio Madrid Huelmo y a su ordenanza, que se hallaban efectuando el arqueo, y, como es natural, con el dinero al descubierto, siendo encañonados por los dos rateros, los dos con su pistola, y, amordazándoles con esparadrapo adhesivo y atándoles seguidamente, les arrojaron al suelo, diciéndoles: «Cuidado con decir nada hasta dentro de media hora».

Los pistoleros se apoderaron de pesetas 50.760, distribuídas en la siguiente forma: En billetes de 100 pesetas, 23.500; de 50, 19.700; de 25, 6.375 y en monedas de 5 pesetas, 1.185.

Con tanta precisión llevaron a efecto la operación (lo que prueba que son peritos en la materia), que desaparecieron rápidamente, suponiendo regresaran a Burgos por la carretera contraria a la que fueron, cortando los hilos del telégrafo al paso.

No pasarían diez minutos, cuando los empleados del Banco, amordazados y atados, tras inauditos esfuerzos, pudieron salir a la calle, reclamando el auxilio de los vecinos que por allí se encontraban, siendo auxiliados en el momento, comenzando a gestionar la busca de los pistoleros.

Transcurridas dos horas, el dueño del taxi, arrastrándose por el suelo, pudo llegar a la carretera, de donde fué recogido por otro automóvil, siendo llevado a Melgar de Fernamental, donde prestó declaración.

Nuevos detalles

La primera noticia del hecho se tuvo en la sucursal de Burgos del Banco Español de Crédito de donde se dió conocimiento de lo sucedido a la Comisaría de Vigilancia, que se puso inmediatamente en movimiento, así como algunos guardias de asalto, y civiles, que por orden de sus jefes, comenzaron a tomar los lugares estratégicos, tales como entradas de las carreteras con el fin de impedir el acceso a Burgos del coche en que venían los atracadores, dándose cuenta de lo currido asimismo a las Comandancias de la guardia civil de provincias limítrofes para la adopción de las médidas pertinentes.

Desgraciadamente las medidas no produjeron el efecto deseado, ya que según nuestras notticias el coche había entrado en la población, alrededor de las seis de la tarde, hora a que en nuestra ciudad no se tenía noticia del atraco, debido a la circunstancia de haber cortado los ladrones la línea telegráfica.

Un taxista que iba por la carretera de Valladolid a la hora citada, vió que el Bu-2247, entraba en la ciudad, pero, claro es, ignorante de lo sucedido no se fijó en ningún detalle, ya que de otro modo hubiera visto que el conductor del vehículo no era Justo Alonso.

Las primeras pesquisas

Después de cometido el robo en Melgar, en plena tarde, cuando la gente se hallaba cosiendo a la puerta de sus casas, en la Plaza Mayor, salieron en persecución de los atracadores algunos vecinos del pueblo, que, avisados de lo sucedido, en unión de la guardia civil ocuparon un automóvil.

El trayecto de Melgar a Burgos fué una odisea para los perseguidores, ya que los ladrones habían sembrado de enormes tachuelas la carretera, lo que produjo un número considerable de pinchazos que retrasó la llegada a la capital, facilitando de ese modo, la huída de los malhechores.

Altos empleados a Melgar

En Burgos se encontraban circunstancialmente, dos altos empleados del Banco Español de Crédito, que en unión del director del mismo, don Fernando Ruiz Cobanera, se trasladaron a la Comisaría de Vigilancia, de donde salieron para el pueblo en que se desarrolló el suceso, con dos agentes de policía encargados de practicar las oportunas gestiones.

Llega a Burgos el chauffeur

Transcurrieron algunas horas sin que nada se supiera de coche ni conductor, y ya de noche, alrededor de las once, avisaron de Melgar notificando que allí se encontraba el chauffeur Justo Alonso, que había llegado en automóvil, contando lo sucedido.

En un coche que de aquí salió, se le trajo a Burgos, siendo asistido en la Casa de Socorro, donde se le curó de contusiones y erosiones leves en las muñecas y piernas, producidas por los atracadores al atarle y amordazarle, para hacerse dueños del coche.

Aparece el coche 2247

A las once de la noche los chaufeurs Ramón Lozano y Ramón Maté comparecieron en la Comisaría de Vigilancia, dando cuenta que a cierta distancia, en el término denominado «Las Corazas», se veían luces como de dos focos, que bien pudieran ser del coche que los atracadores utilizaron para cometer el asalto al Banco de Melgar.

En unión de unos guardias se personaron en el lugar antes aludido, y vieron que, efectivamente, se trataba del vehículo mencionado, que condujeron al centro de la ciudad, llevándole a un garage.

Otras gestiones

La policía y guardia civil continúa, en unión de otros guardias, la labor encaminada a descubrir a los autores del hecho.

Anoche, determinadas personas vieron en los barrios altos a unos individuos, cuyas señas personales, coinciden con las de los atracadores, los cuales hacían gran ostentaciónn de dinero.

¿Tendrán algo que ver con los malhechores, teniendo en cuenta que el coche apareció en las Corazas?

Este es un punto a aclarar por la Policía que, como antes decimos, trabaja para descubrir a los autores del hecho cometido, que, sin duda alguna, estuvieron anoche en Burgos, después de realizado el atraco.

Lo que dice el chauffeur

El chauffeur, Justo Alonso, estuvo

Edición de las ocho de la noche

M.E.C.D. 2017

esta mañana en la parada de táxis, donde se situaba con el coche a diario, y de donde partió ayer en viaje hacia Villadiego.

El coche se lo tomaron dos individuos, llegando hasta Tardajos, donde le ordenaron parar, y al volver la cabeza para preguntar lo que los ocupantes deseaban, se encontró con que el cañón de una pistola, empuñada por uno de ellos, estaba junto a su sién derecha.

Le echaron, atadas las manos, en la estera de la parte trasera del coche,

RCA SICE Anuncia

siguiendo así hasta cerca de Melgar, en donde los atracadores le ataron, llevándole al lugar que dice nuestro corresponsal en Villadiego.

Esto es lo único que de la conversación con el mencionado chauffeur puede decirse, aparte de lo consignado por dicho corresponsal.

¿Dónde subió el tercer atracador?

Las palabras del chauffeur hacen que haya otro punto oscuro en lo ocurrido.

Al cometer el atraco, los individuos que penetraron en el Banco, fueron dos, quedando otro en el coche.

Si éste le alquilaron dos solamente en Burgos, ¿dónde subió al vehículo el tercer individuo?

Nada se sabe concreto, ya que de los autores del hecho no se tiene la menor noticia por ahora, a pesar de las pesquisas realizadas.

Otros detalles

El Banco Español de Crédito de Melgar, es uno de los establecimientos que más operaciones realiza en la provincia, y el día de ayer las había realizado en escaso número, aunque precisamente había habido un ingreso de cerca de veinte mil pesetas, sin que los pagos ascendieran a mil.

Los atracadores, y en especial el que se apoderó del dinero, obraron con tranquilidad, llegando hasta el extremo de que aquél pidió un saquito para meterle.

Sin embargo, el que encañonaba no estaba tan tranquilo, ya que incluso no veía la caja de caudales, que, como en todos estos centros de la entidad, es grande.

Reconstitución de los hechos

Esta tarde, a las cuatro, en automóvil, salieron para el lugar del suceso, el fiscal de esta Audiencia y el teniente y abogado fiscal, en unión de varios agentes de policía.

También iba en su coche, BU-2247 el chauffeur Justo Alonso.

Numeroso público presenció la salida de las citadas personas, que, con el Juzgado de Instrucción de Castrojeriz, procederán a la reconstitución de los hechos.

GORRAS Y BOINAS
CASA SAIZ
Sombrerería.

Cuende
Peluquero de señoras
Espolón, 16

Burgos hace 30 años

Del DIARIO DE BURGOS correspondiente al jueves 26 de Mayo de 1904

Ha sido promovido a la plaza de abogado fiscal de la Sala de lo contencioso administrativo del Tribunal Supremo, nuestro paisano don Pascual del Río Laredo.

—En la sesión celebrada ayer por el Ayuntamiento quedó aprobado el convenio con los dueños de los cafés Suizo y Candela, sobre ocupación de la vía pública con la colocación de veladores.

Satisfarán 165 pesetas anuales el Café Suizo y 85 el de Candela y el convenio será por cuatro años.

—En Haro ha subido al Cielo la niña María Jesús Plaza y Sáenz de Cenzano, hija de nuestro querido amigo don Martín Plaza Iglesias.

Transmisión partido POR RADIO

Un especialista en alumbramientos de aguas

Se encuentra en esta capital, procedente de Bilbao, el competente constructor de pozos y minas, matriculado en Madrid y provincias don Pablo Fernández Gómez.

Viene para dedicarse en nuestra población a los trabajos de su especialidad, que tanta reputación le han dado en todas partes.

Hacía falta en nuestra ciudad un constructor como el señor Fernández, especialista en alumbramientos de aguas y reconocimiento de terrenos para la explotación de aguas subterráneas, cuya competencia es garantía del éxito en cuantos trabajos se le encomiendan.

Don Pablo Fernández recibe los avisos en el Parador del Siglo, Pablo Iglesias, de tres a seis tarde.

Solo permanecerá en Burgos hasta el día 30 del actual. Pasado el día 30 diríjanse a Bilbao, Rena de Perú, Coya, 6, segundo exterior, izquierda.

Crónica judicial

Señalamientos para el lunes

Audiencia territorial

Pleito procedente del Juzgado de Bilbao, seguido entre don Vitoriano Garay y otros, y la Sociedad Anónima Teatros Buenos Aires, sobre nulidad de acuerdos.

Audiencia provincial

Juicio por Jurados, procedente del Juzgado de instrucción de Castrojeriz, seguido contra Benito Alvaro Morenó, sobre homicidio.

RADIO

Aparatos de corriente universal se admiten a cambio de cualquier marca de corriente alterna, abonando todo su valor, en

CASA GRIGELMO
Pablo Iglesias, 6 y 8
Burgos

DEPORTES

Club Ciclista Burgalés

Mañana se correrá la primera prueba en carretera

Hay mucha expectación entre los aficionados al deporte ciclista, por el resultado de la carrera de mañana y no es menor el entusiasmo de los participantes, por lo que es de creer resultará una prueba interesantísima y apreciaremos en la forma que se encuentran este año para participar en carreras de más fondo.

Con el fin de que participen mayor número de corredores, la Directiva les ha clasificado en tres grupos.

En el primer grupo, figuran los ya conocidos de valía, de años anteriores, los cuales dan una ventaja de tres minutos a sus compañeros del segundo grupo que lo componen el resto de corredores del Club, con licencia de la U. V. E., después figura el tercer grupo, a quien los del primero les dan siete minutos de ventaja, en el que entran los infantiles o neófitos.

ESPAÑA-BRASIL 27 MAYO

El dueño del parador de Masa, don Gregorio González, gran estusiasta del deporte establece una prima para el primer corredor que pase por el citado sitio, que consiste en una botella de coñac de marca.

Como ya se ha dicho, la salida la verificarán a las nueve en punto los del grupo de neófitos, siguiéndoles a su debido tiempo los otros grupos de corredores, partiendo todos de frente al arco de Santa María.

El lugar de la meta de llegada estará frente a la plaza de toros, calculando que comenzarán a entrar en la meta los participantes sobre las once y media de la mañana.

Los aficionados burgaleses pueden muy bien, sin alejarse, ver la forma de escalar de los muchachos, situándose en la subida de los Cubos a la carretera de Quintanadueñas.

Por la tarde en el velódromo

Como de costumbre, por la tarde, celebrarán festival en el Velodromo, en el que había distintas carreras ciclistas, cada día de más interés y emoción.

Estará amenizado por la aplaudida orquestina «Thayma», y el equipo sonoro, y como siempre, harán un regalo, que será sorteado entre las lindas señoritas que acuden a tan hermoso lugar.

En este mismo festival, serán presentados los vencedores de la carrera de la mañana, haciéndoles entrega al mismo tiempo de los premios obtenidos.

A ser posible, durante el festival, por medio del micrófono, se irá dando a conocer al público detalles del Campeonato mundial de foot-ball, entre los equipos España-Brasil.

TUBULAR

Mañana, en Laserna

Mañana, a las cuatro y mediá de la tarde se celebrará en el Campo Laserna un interesante encuentro futbolístico, en el que tomarán parte los equipos «Deportivo Briviesca» y «Juventud F. C.».

El festival estará amenizado por la gran orquestina del Palas, hasta las nueve y media.

El jueves, día del Corpus, se jugará el partido de desempate entre el Burgos F. C. e Intendencia, para que el vencedor se enfrente con el equipo de Palencia.

Ecos de la provincia

El DIARIO en la Sierra

Hontoria del Pinar

El día 31 del actual se inaugurará en esta villa un magnífico frontón, construído por el Ayuntamiento, y con tal motivo éste tiene acordado dar un premio de 75 pesetas a los mejores jugadores que se presenten y ganen dos juegos de cuarenta tantos cada uno, y otro de 25 pesetas al partido que siga al primero y a iguales juegos y tantos. Además el Ayuntamiento tiene acordados otros festejos para dicho día, con el fin de distraer y divertir a la concurrencia de forasteros.

El DIARIO en Merindad de Valdeporres

Queso y mantequilla

El técnico de la Sección de Labor Social, que ha desarrollado el cursillo sobre elaboraciones lácteas en Pedrosa de Valdeporres, se ha trasladado a Cidad para dar una lección teórico-práctica sobre la fabricación de quesos y manteca.

A las diez de la mañana, hora fijada para el acto, se encontraba congregado el pueblo en masa, en el lugar destinado, deseoso de conocer y ver las operaciones; siendo varios los vecinos que ofrecieron graciosamente la leche para las prácticas, lo que demuestra el interés de estos aldeanos.

El técnico don Jesús Ruiz les fué explicando minuciosamente todas las operaciones, sin omitir el más mínimo detalle, con el fin de que todos los concurrentes las asimilaran. El público escuchó y vió interesado, consultando aquellos puntos por ellos no comprendidos, aclaraciones que diligente y gustoso les hacía el técnico.

Los vecinos de Cidad tienen elementos de juicio suficientes para poder juzgar esta labor; han visto los útiles que se necesitan, las operaciones realizadas y por la cantidad de leche transformada y el queso y manteca obtenido conocen el rendimiento. En estas condiciones se puede emitir juicio sobre la adaptación o no adaptación; sobre la conveniencia o no conveniencia de estas prácticas en la región; pero no como en muchos casos ocurre, que sin ver ni conocer se sienten detractores de toda innovación. Es necesario ver serena y fríamente las cosas, examinar y comprobar, después, opinar con arreglo a los resultados obtenidos.

En vista de la sencillez de las operaciones, son varios los vecinos que empezarán a fabricar queso y mantequilla, ésta sin la desnatadora, pues su situación económica no les permite, de momento, hacer grandes desembolsos.

Cidad se ha dado cuenta de su situación, de la necesidad de modificar la explotación y por esto escucha atento las orientaciones que le indican y de esperar es que este ejemplo sea imitado por el resto de los pueblos de la Merindad.

EL CORRESPONSAL

CAMPEONATO MUNDIAL FOOT-BALL

Pruebe V. el coñac Argudo

El DIARIO en Aranda de Duero

Fin de los cursillos de viticultura y enología

Desarrollados los cursillos de viticultura y enología conforme indicábamos en nuestra última reseña, todos los alumnos con los técnicos que asistieron se reunieron en un banquete en el Hotel Castilla de esta localidad, levantándose a los brindis don Domingo Jimeno, de Peñaranda, quien en elocuentes frases mostró a los técnicos la gratitud de todos los alumnos que han asistido al cursillo de viticultura, en el que han aprendido muchas cosas que aun los hombres de carrera habían oído decir, pero no conocían como ahora lo conocen ellos.

Los trabajos de laboratorio con la cantidad de material que han traído, han contribuído también a que esas enseñanzas hayan completado la formación que han adquirido en el cursillo, lamentando no hayan sido de mayor duración en vez de siete días.

Termina ofreciendo el homenaje en nombre de todos sus compañeros.

Le contesta el ingeniero señor Jiménez Cuende, quien hace resaltar las muchas dificultades con que se ha tropezado para organizar este cursillo, pero le cabe la satisfacción de verle terminado aun siendo tan corto, congratulándose de ver el interés que todos han mostrado por las enseñanzas que en él se han dado, ofreciéndose a todos no sólo como ingeniero sino como un verdadero amigo, dispuesto a servir en lo que pueda siempre que se lo indiquen.

Al banquete, además del ingeniero señor Jimenez Cuende y del ayudante don José-María Vera, asistió el ingeniero del Servicio Agronómico de Burgos don Esteban Martín Sicilia.

Instituto de 2.ª Enseñanza.—Convocatoria de Junio.—Exámenes

Los exámenes de Bachillerato en el Instituto de segunda Enseñanza de esta Villa, darán comienzo el día primero de junio, empezando por los alumnos de ingreso. Para dichos exámenes de ingreso habrá los siguientes Tribunales:

Primer Tribunal: don Valentín de la Plaza; don Francisco Astruga y don Santiago Herrera.

Segundo tribunal: don Félix Cueto; don Simón Escoda y don Antonio Martín Pena.

El día 2 darán comienzo los exámenes de asignaturas, empezando por los alumnos de primer curso y a continuación los demás cursos. Para dichos exámenes se constituirán los siguientes Tribunales:

Sección de Ciencias:

Don Valentín de la Plaza; don Antonio Martín Pena y don Ramón Mira que examinarán de Matemáticas, Física, Química y Agricultura.

Don Valentín de la Plaza; don Luis Insuía Suarez y don Ramón Mira que examinarán de Ciencias Naturales.

Sección de letras:

Don Félix Cueto; don Simón Escoda y don Santiago Herrera que examinarán de Geografías e Historias, Psicología y Latín

Don Félix Cueto; don Francisco Astruga y don Antonio Gelabert que examinarán de Etica, Literatura, Preceptiva, Gramática Castellana y todos los cursos de Francés.

I. S. I.

Aranda de Duero 24 Mayo de 1934.

Agencia exclusiva para Burgos

VIDA RURAL

Tubilla del Lago

Agua para Aranda de Duero

Por fin, después de tantos años de trabajos, llevados a cabo por las autoridades, de Aranda, para proveer a la villa de aguas potables, ha llegado el momento de ver satisfechos sus deseos, y en fecha no muy lejana, podrán disponer de agua abundante para todos los usos domésticos; pues las pruebas realizadas en los manantiales de Tubilla, hechos días pasados, por los ingenieros señores Giménez Cuende y Arranz, han dado un magnífico resultado, tanto en cantidad como en calidad, y pronto empezarán las obras de encauzamiento.

Camino vecinal

Días pasados y por los ingenieros encargados de este servicio, se ha procedido a la mediación del nuevo camino vecinal que pone en comunicación directa con Aranda a varios pueblos de esta región, y como consta que las autoridades de Aranda, se interesan en beneficiar en todo lo posible a los pueblos de su partido y a Tubilla en especial, yo en nombre de los de mi pueblo, siempre les dedicaré un recuerdo de gratitud.

Bodas

El día 23 del actual, contrajeron matrimonio en la iglesia parroquial de esta villa, los hermanos Vicente Abajo y Emiliana Abajo hijos del propietario don Abdón Abajo, con Cándida Martínez y Ventura Tejada, todos de esta villa. Bendijo la unión el señor cura párroco, don Teodoro Peña, y actuaron de padrinos don Alejandro Martínez, guardia civil, de Aranda de Duero, con la simpática Margarita Abajo y el joven Antonio Cerezo, con doña Basilisa Manso.

Terminada la ceremonia, los invitados en número de 110, se trasladaron a casa del tio de la novia Cándida Martínez, don Urbano Bartolomé, el cual les obsequió con un espléndido banquete.

Entre los invitados forasteros tuvimos el gusto de saludar a don Metodio Martínez, guardia civil de Hoyales de de Roa; don Juan Martínez, guardia civil de Ciruelos de Cervera; don Santiago Aparicio, de Pinilla; don Celedonio Ruiz, de Baños; don Agustín Barriuso, de Madrid y otros cuyos nombres no recordamos.

Amenizaron la fiesta, los dulzaineros «El Morisco» y compañeros de Fresnillo.

A las dos parejas, les deseamos larga luna de miel.

Más bodas

Para muy pronto, están anunciadas las bodas de los jóvenes José Manso, con Anselma Peña, y Leocadio Cid, con Florencia Martínez.

A todos enhorabuena.

EL CORRESPONSAL

Mocereyes

Veladas teatrales

La juventud de esta localidad permanecía al margen de cuanto significara interés por la cultura.

Como las demás juventudes, consumía los días festivos en tabernas y bailes, viviendo esa vida monótona propia de los pueblos. Pero ha bastado que alguien estuviera dispuesto a encauzarla, para que terminara esa monotonía.

Ha sido este hombre el joven y culto industrial don Conceso Hermosilla que imponiéndose el sacrificio de unas horas extraordinarias, ha conseguido agrupar a la juventud para dar a conocer las obras de nuestro teatro.

Tuvo lugar la primera representación en las pasadas Pascuas, poniéndose en escena «Pimienta», que fué interpretada con gran acierto, tanto en el decorado del escenario como en el trabajo de los improvisados artistas. El público aplaudió con entusiasmo en varios momentos de la obra, que se convirtieron en ovación cerrada al terminar la representación.

Tenemos entendido que para la próxima fiesta del Corpus piensan poner en escena el «Machacante» melodrama en dos actos y el juguete cómico «Roncar despierto».

Animo y a seguir por el camino emprendido que no os faltará el aplauso de los hombres sensatos.

UN SUSCRIPTOR

V.ª DE EVENCIO LOPEZ
Espolón, 20

Colitis - Reumatismos - Almorranas - Varices
ENFERMEDADES DE LA PROSTATA
"Prostatitis"
Curación radical sin dolor ni operación
Electroterapia, Fisioterapia, Rayos X
Florida, 17 - VITORIA - Teléfono 1417
Médico: Angel de Garaizábal

El Chocolate de la merienda

¡Chocolate con leche, de Elgorriaga! Rico cacao; leche pura. Sabroso y nutritivo.

Otras clases de Elgorriaga:
PRIMOR. - N. P. U.
CUMBRE. - MANÁ.
ALMENDRADO.

TABLETA 175 GRS., PTAS. 1,25

CHOCOLATE CON LECHE Elgorriaga

BANCO ESPAÑOL DE CREDITO

El Consejo de Administración de esta Sociedad, en virtud de las facultades que le concede el artículo 43 de los Estatutos, ha acordado proceder al reparto de un dividendo de 5 por 100, equivalente a 12'50 pesetas por acción, a cuenta de los beneficios del ejercicio corriente, en esta forma:

El anticipo del dividendo importa	12'50 pesetas
A DEDUCIR;	
Por impuestos, que con arreglo a las leyes han de pagar los señores accionistas	0'69 »
Líquido a percibir por acción	11'81 »

Los pagos se efectuarán desde el 1.º de Junio próximo, previa presentación del cupón núm. 68 de las acciones; en el domicilio social en Madrid, calles de Alcalá. 14 y Sevilla 3 y 5, y en sus Sucursales.

El secretario, E. GUTIERREZ GAMERO

SUCURSAL EN BURGOS
ALMIRANTE BONIFAZ, 24
(Edificio de su propiedad)

PEREGRINACION CARMELITANA DE BURGOS
AL SANTUARIO DE COVADONGA
CUNA DE LA RECONQUISTA DE ESPAÑA

Cinco días completos, 24, 25, 26, 27 y 28 de Julio
Burgos - Torrelavega - Llanes - Ribadesella - Covadonga

—La comunión será en la Santa Cueva y se ofrecerá por la salvación de España
—El MIRADOR DE EL FITO, soberbia vista panorámica.
—VILLAVICIOSA-GIJON
—Visita en OVIEDO a su Catedral y su relicario.
—Comida en el alto del Puerto de Pajares, a 1.322 metros de altura.
—Visita a los monumentos de LEON y misa en el Santuario de su Patrona, la Virgen del Camino,
—PALENCIA y visita a la población hermana
—Más de 800 kilómetros de recorrido en lujosos autocars.
—El número de plazas es limitado y se cerrará la inscripción tan pronto se complete el cupo.

Precio del billete, todo comprendido: 140 pesetas

Puntos de inscripción:
Convento del Carmen, de Burgos - Oficina del Turismo, Espolón
Véanse prospectos del itinerario completo

Monte de Piedad
Círculo Católico de Obreros - Concepción, 28 - Burgos
Subasta de todos los empeños vencidos
SECCION DE ROPAS: El domingo 27 de Mayo.
SECCION DE ALHAJAS Y OTROS EFECTOS: El domingo 10 de Junio
AVISO IMPORTANTE
1.º Los dueños de lotes vencidos tienen derecho a desempeñarlos hasta el día 24 de Mayo, inclusive, en la sección de ropas y hasta el día 7 de Junio, inclusive, en la de alhajas y otros efectos.
2.º Los objetos de cada sección estarán expuestos al público los días anteriores de las subastas respectivas, de diez a una y de cuatro a siete.
3.º En la sala de exposición se facilitarán listines.

Yria LAMPARAS DE ABSOLUTA GARANTIA Yria PADRÓN, Coruña

GREDILLA PALOMA, 56 (FRENTE A LA CATEDRAL)
Relojes de bolsillo, pulsera y pared

M.E.C.D. 2017

POR TELEGRAFO Y TELEFONO

Servicio de la Agencia Mencheta

Se prorroga el estado de alarma.--Se van a fomentar las construcciones escolares.--Es condenada la madre que asesinó a su hija.--Terrible catástrofe en Alicante.--Hallazgo de bombas y cartuchos de dinamita.--El sindicato de la tierra, de Salamanca, acuerda declarar la huelga general.--Dos guardias agredidos a tiros

Ayer en el Congeso

Los presupuestos

Comienza la sesión a las cuatro de la tarde, presidida por el señor Alba. Hay escasa concurrencia de diputados y poca animación en las tribunas.

Se toman en consideración varios proyectos de ley.

Continúa la discusión del presupuesto del ministerio de la Guerra.

El señor Alonso Zapata, socialista, defiende varios votos particulares, uno de ellos para que se suprima el personal de la Escuela de Equitación.

El ministro de la Guerra justifica la necesidad de este Centro para las prácticas militares.

Son rechazados los votos del señor Alonso Zapata.

El señor Royo Villanova consume un turno en contra de la totalidad del articulado. Dedica elogios a la Benemérita y pide que la Dirección General de te Instituto quede adscrita al ministerio de la Guerra, y afirma que para que haya orden,, es preciso un buen Ejército y mucha Guardia civil.

Se lee un proyecto de ley.

El señor Manglano, tradicionalista, consume un turno en contra de la totalidad, y pide que vuelvan a activo los militares disponibles.

El señor Rodríguez Viguri dice que la minoría popular agraria no quiere intervenir en el debate, porque tendría que pedir aumento en los gastos de material.

El ministro de la Guerra comparte el criterio del señor Royo Villanova sobre la benemérita, si bien opina que la Dirección General no debe separarse del ministerio de la Gobernación. Da explicaciones sobre los cursos para los ascensos, y declara que para la defensa del régimen conviene que algunos militares queden disponibles.

El señor Alonso Zapata pide que se supriman las subvenciones consignadas para los Casinos Militares.

Sobre este punto, los mismos socialistas no se ponen de acuerdo, y la petición es desestimada.

Queda aprobado el presupuesto del ministerio de la Guerra.

El debate político

Se reanuda la interpelación del señor Calvo Sotelo sobre política económica y financiera.

El señor Barcia, de la izquierda republicana,, censura la obra de la dictadura.

El señor Calvo Sotelo le interrumpe.

El señor Chapaprieta dice que el déficit de la dictadura aumentó de año en año.

El señor Barcia censura la creación de las Cajas autónomas y de la intervención de cambios.

El señor Cambó habla desde la tribuna de secretarios ante el micrófono. Hace resaltar el beneficio que este debate reporta al país y al Parlamento, y afirma que está preocupado porque la Cámara no da importancia al aumento de gastos, porque mientras éste persista no habrá paz y prosperidad en el país. Cree que el debate sería eficaz si se dedicara al estudio de los presupuestos, y declara que tanto la política económica de la dictadura como la del bienio fueron malas. La política de dictadura en materia de Hacienda no puede ser buena. Tiene que ser de vanidad y ha de mantenerse a fuerza de concesiones. Dice que el señor Calvo Sotelo es hombre de un dinamismo extraordinario y hubiera sido un gran ministro en cualquiera otra cartera; pero no en la de Hacienda, que no es para jóvenes, porque se requieren cualidades de prudencia y austeridad, tan contrarias a la juventud. Reconoce que esa política tiene dos disculpas: una que fué de dictadura, y otra, que el señor Calvo Sotelo se dejó llevar de un optimismo circundante. En cuanto a la política del bienio, aun alabando la buena intención del señor Carner al crear el impuesto sobre la renta, la influencia de los socialistas en el Gobierno tenía que causar gran daño en los presupuestos. En todos los países donde los socialistas han gobernado ha habido *crac*. Claro es que también tiene disculpa, porque el bienio vino tras una revolución, y las revoluciones siempre son caras. Rectifica la afirmación de que sólo en España se deja sentir la política de la inflación, y declara que nadie defiende ya los presupuestos extraordinarios.

El señor Calvo Sotelo: Los hay en Francia y en los Estados Unidos.

El señor Cambó: Esos no son presupuestos extraordinarios. Los presupuestos extraordinarios causan euforia artificial, pero dañan la economía. Censura el monopolio de petróleos, que considera innecesario, porque manejando bien el arancel se hubiera podido lograr el mismo resultado. Cree que si se hubiera instalado la refinería se hubiera hecho el peor de los negocios.

El señor Calvo Sotelo: En Canarias hay una refinería.

El señor Cambó rechaza la comparación entre el monopolio de petróleos y la deuda creada por la dictadura. Habla del crédito de Morgan y manifiesta que la estabilización de la moneda no hubiera producido daño si hubiera habido un Gobierno fuerte que exigiera la baja de precios.

El señor Prieto: Con la República ganó la peseta durante dos años.

El señor Cambó entiende que hay que ir a la solución del problema financiero, y se declara de acuerdo con el señor Calvo Sotelo por lo que se refiere al problema agrícola y a la reducción de personal, lo cual no se podrá lograr sin otorgar plenos poderes al Gobierno.

El señor Prieto: No se pueden dar plenos poderes a un Gobierno que aumenta los gastos.

El señor Granell, tradicionalista: La ley de defensa equivalía a plenos poderes.

El señor Cambó habla de sus persecuciones durante la dictadura y de su gestión cuando fué ministro de Hacienda. Afirma que España está en período de crisis y los obreros padecen miseria. Por los derroteros que se siguen no habrá paz.

Casi todos los diputados, puestos en pie, piden que se suspenda la sesión y así se hace a las nueve y media de la noche.

Información varia

En libertad

La «Gaceta» concede los beneficios de libertad condicional a los siguientes reclusos de la prisión central de Burgos: Francisco Gómez Abel, Telesforo Cuevas, Manuel Iglesias Frías, Teodoro Ganuza, y Juan Francisco García Luerno.

Nuevo secretario

También publica el nombramiento de secretario del Ayuntamiento de Ayllón a favor de don Pedro De Diego Ayala.

El ministro de Instrucción Pública estudia el decreto de construcciones escolares

El señor Villalobos recibió a los periodistas y les dijo que mañana publicará la «Gaceta» las condiciones del concurso para alquiler de un edificio con destino al Colegio Nacional de Sordomudos.

Agregó que está ultimando el decreto sobre construcciones escolares, que someterá al estudio de sus compañeros en el próximo Consejo.

Regreso del ministro de Agricultura

Esta mañana ha regresado de París el ministro de Agricultura.

Viene muy satisfecho de las manifestaciones de afecto que ha recibido, especialmente de su colega el ministro francés.

El presidente de la República

Al señor Alcalá Zamora han cumplimentado el señor Martínez Barrio y el comité ejecutivo del partido radical demócrata.

Después tuvo S. E. audiencia civil y militar.

Hablando con el ministro de la Guerra

El señor Hidalgo recibió al exministro don Natalio Rivas y al inspector de Sanidad Militar general Castelví.

Hablando luego con los periodistas se refirió al comentario que publica «El Socialista» referente a las subvenciones que el Gobierno otorga a los centros culturales del Ejército y a los Casinos de clases.

Añadió que si no hubiese sido por él se hubieran suprimido las subvenciones a estos últimos, porque el diputado socialista,, señor Zapata, lo pidió así.

Un periodista le hizo ver que lo que pidió fué la rebaja de las subvenciones a los Casinos militares, refiriéndose a los de los oficiales.

Tal vez pretendiera eso—replicó el ministro—pero no lo explicó al discutirse el voto particular.

Respecto al precio de la cebada y la paja para el ganado del Ejército, manifestó que mientras la cebada se pagó en la época de las Constituyentes a 52 pesetas, nada se dijo, y sin embargo en la actualidad, que solo se paga a 39, se discute el precio.

Se le preguntó sobre la denuncia que publica «El Socialista» por la entrega ninguna irregularidad pues se entregó a la escuadrilla de aviación portuguesa que recientemente nos visitó.

Contestó que no se había cometido ninguna irregularidad pues se entregó el aparato previo informe de los asesores y cuando lleguen a Portugal los aviones será devuelto por vía diplomática.

De Gobernación

El señor Salazar Alonso manifestó a los periodistas que había recibido a una comisión de Sevilla que le habló del pleito derivado con motivo de la celebración de la Exposición.

El señor Marraco y yo—añadió—procuraremos reunirnos para solucionar este pleito.

Hasta mañana no emprenderé el viaje a Extremadura, pues obligaciones ineludibles me impiden hacerlo hoy.

De Hacienda

El señor Marraco recibió a una comisión de funcionarios que fué a felicitarle por el acierto que ha tenido al designar a don Daniel López para el cargo de director general del Timbre.

Conferenció con el ministro de la Gobernación sobre el asunto de la Exposición de Sevilla.

Se condena a la madre que mató a su hija

Ha terminado la vista de la causa por el asesinato de la joven escritora Hildegart.

El fiscal solicitó 30 años de prisión para la procesada.

La Sala condenó a doña Aurora Rodríguez, a 26 años de prisión, pero el jurado consideró excesiva la pena.

Se prorroga por un mes el estado de alarma

Ayer quedó prorrogado por un mes el estado de alarma en toda España.

Juzga el Gobierno que en momentos en los que se anuncia una huelga de campesinos y además se descubren explosivos en el campo, su deber más elemental es el de tener a su disposición todos los resortes preventivos que le proporciona la ley de Orden público.

Intentan asaltar una tienda

En la plaza de Santa Ana, esquina a la del Angel, fueron detenidos anoche por la Policía dos individuos que, según parece, se disponían a cometer un asalto a una tienda, en unión de otro sujeto cuyo paradero se ignora hasta ahora. A uno de los detenidos, llamado Emilio Morales Ramón, de treinta años, de Zaragoza y de profesión contable, se le ocupó una pistola. El otro de los detenidos manifestó a la Policía que momentos antes les había sido propuesto por el otro sujeto el asalto a la tienda.

Ambos individuos fueron trasladados a la Dirección general de Seguridad, donde se les tomó la declaración correspondiente, ingresando luego en los calabozos de dicho Centro. La Policía continúa sus pesquisas para conseguir la detención del otro complicado en el intento de asalto.

Notas militares

El «Diario Oficial» del Ministerio de la Guerra, publica lo siguiente:

Destinos

Infantería. — Teniente coronel don Manuel Valverde Suárez, de la Caja de recluta 7 al Centro de Movilización 11.

Concursos

Una vacante de teniente coronel de Artillería en la Sección de Costa de la Escuela de Tiro.

PROVINCIAS

Una catástrofe.--Muertos y heridos.--Siete casas destruídas

ALICANTE.—A las ocho de la mañana ocurrió una horrorosa explosión en el taller de pirotecnia, que Vicente Forner posee en la calle de la República número 41.

Van extraídos dos cadáveres y veinte heridos.

El pirotécnico ha desaparecido.

Han quedado destruídas siete casas.

Anuncio de huelga

OVIEDO.—Los campesinos afiliados a la U. G. T., han anunciado la huelga para el día 5.

Guardias heridos

BILBAO.—Cuando se dirigían a su casa los guardias municipales de Baracaldo Fermín Arana y Feliciano Aguirre, dos individuos les hicieron varios disparos, resultando Fermín gravemente herido y Feliciano con herida de pronóstico reservado en un muslo.

Se ha practicado una detención.

Explosión de una bomba

BARCELONA.—En una cloaca, junto a las cocheras de los tranvías de Ripa-Orta, hizo explosión una bomba, destrozando el pavimento.

Un atraco

SEVILLA.—Unos individuos atracaron a un súbdito extranjero robándole 125 pesetas.

Enfermo aprovechado

SANTIAGO.—Ha sido detenido José Colcheiro, que cuando se hallaba de consulta en el domicilio del doctor Villa Iglesias, robó a éste mil pesetas.

Dos muertos y varios heridos en un accidente de automóvil

CERCEDILLA. — Cuando regresaba de Valsaín a Madrid un camión de la casa de la viuda de Andrés Piera, cargado de madera, y conducido por el «chauffeur», Manuel Sancho Ovalle, al que acompañaban tres mozos de dicha casa, al pasar por el kilómetro 18.500, de la carretera de Villalba a La Granja, se estrelló contra un árbol. A consecuencia del violento choque, resultaron muertos, dos de los mozos, llamados Juan Sastre Pérez, de veintisáis años casado y Julián Cabra Cabra, de cincuenta y tres años, y resultando lesionados de pronóstico reservado, el «chauffeur» y el otro mozo, llamado Pedro Cabra.

Los heridos fueron trasladados a Madrid, y los cadáveres, depositados en Cercedilla, donde les será practicada la autopsia.

El Juzgado interviene en las correspondientes diligencias.

Detalles de una explosión

ALICANTE.—Se conocen detalles de la formidable explosión ocurrida esta mañana en un taller de pirotecnia sito en la calle de la República, nº 41, de la barriada de Las Carolinas.

Como consecuencia de la explosión quedaron destruídas cuatro casas de la citada calle y otras de la de Garvinet, todas ellas de una sola planta.

En el lugar de la catástrofe se congregó una enorme multitud, atraída por la fuerza de la explosión.

Los soldados de una compañía del regimiento de infantería número 4, que se hallaban haciendo instrucción en un lugar cercano, al mando del sargento Manuel Barricarte, procedieron a extraer a los heridos y a sofocar el incendio.

El chauffeur de la Diputación, Francisco López, avisó por teléfono a las autoridades y bomberos y a la Cruz Roja.

El aspecto que ofrecía el lugar de la explosión era verdaderamente imponente.

La pirotecnia se hallaba instalada en la esquina de las calles de la República y Garvinet.

Los trabajos de salvamento se llevaron a cabo con toda rapidez, siendo llevados los heridos leves a la Casa de Socorro y los de consideración al Hospital, por estar más próximo.

En la Casa de Socorro se prestó asistencia a nueve personas, que presentaban quemaduras y erosiones menos graves.

También ingresó cadaver un niño de unos cuatro años, cuyo nombre se ignora.

En el Hospital fueron asistidas otras nueve personas, dos de ellas gravísimas.

El cadaver de una niña no ha podido ser identificado.

El pirotécnico Vicente Jorné, de 70 años, no ha sido hallado, encontrándose trozos de su cuerpo a larga distancia.

Solamente se halló en el solar un aparato ortopédico que llevaba la cintura.

En total son nueve las casas arrasadas.

Se cree que entre los escombros hay más víctimas.

La explosión rompió las conducciones de agua y destrozó el alcantarillado y los cables de energía eléctrica.

Numerosos obreros se dedican a reparar las averías.

El chauffeur Francisco López logró salvar a una mujer, que se hallaba apresada por un cable, sufriendo los efectos de la corriente.

En las casas cercanas se aprecian grandes daños producidos por la explosión.

Han estallado 500 kilos de dinamita y pólvora,, pues con motivo de la proximidad de las fiestas había existencias en abundancia.

Los obreros de la fábrica de tabacos han suspendido los trabajos en señal de duelo.

Atentado contra un diputado de la Izquierda

BARCELONA.—Anoche se trasladó a Granollers, en automóvil, en el que viajaba sólo con el chófer, el diputado a Cortes del partido de la Izquierda de Cataluña, señor Grau Jansán. Cuando a las once aproximadamente, llegaba a la citada población, se cruzó en la carretera con otro automóvil, pintado de gris, que ocupaban cuatro o cinco individuos, que hicieron una descarga contra el coche en que iba el señor Grau.

Cuatro proyectiles quedaron incrustados en el vehículo, pero el señor Grau ha resultado ileso, según parece. De Barcelona han salido numerosos agentes de Policía para practicar investigaciones en relación con este suceso, y establecer una vigilancia en la carretera,, por si pudiera ser detenido el coche en que iban los agresores.

Una bandera para la aviación

CARTAGENA.—A las dos de la tarde llegaron de Los Alcázares los aparatos españoles que mañana asistirán a la entrega de la bandera que el Ayuntamiento regala al grupo de hidros número 6.

Para asistir al acto llegarán también los ministros de la Guerra y de Marina.

En total se reunirán aquí 80 aparatos y varios buques de la escuadra.

Entrega de un edificio para dispensario de la Cruz Roja

CARTAGENA.—En automóvil ha llegado de Murcia el presidente de la comisión central de la Cruz Roja, general Burguete, acompañado de su esposa.

Esta tarde hará entrega de un chalet para dispensario de la benemérita institución.

Un parricidio

TERUEL.—En el pueblo de Cella, Miguel Dahón Sánchez, labrador, se encontró con su esposa Petra Soler, que había abandonado el domicilio conyugal yendo a vivir con sus padres.

La propuso reanudar la vida matrimonial y como se negó a ello la disparó cinco tiros, matándola.

El criminal se presentó al juzgado.

EXTRANJERO

El Consejo de la Sociedad de Naciones se reunirá el día 30

GINEBRA.—Se ha hecho público el orden del día de la reunión extraordinaria del Consejo de la Sociedad de las Naciones que se celebrará el próximo miércoles, 30 de Mayo, bajo la presidencia del representante de Portugal, señor Vasconcelos.

En dicho orden del día figura en primer lugar el examen del informe sobre el conflicto del Chaco, redactado por la Comisión presidida por el señor Alvarez del Vayo, y la cuestión del embargo de armas destinadas a los dos países beligerantes.

El Consejo abordará también la cuestión del plebiscito del Sarre y estudiará la petición de Hungría referente a los incidentes surgidos en la frontera húngaroyugoeslava.

Iraragorri jugará mañana en Roma

GENOVA.—En el entrenamiento realizado ayer tarde, Iraragorri demostró encontrarse en perfectas condiciones físicas para jugar contra Brasil.

Así, pues, el doctor García Salazar ha dispuesto que juegue y que junto a Iraragorri se alinee el extremo del Athlétic de Bilbao Ramón Lafuente.

¡A 431 kilómetros por hora

ETAPES.— El aviador francés, Delmotte, ha batido esta tarde en un avión de 300 caballos, el «record» del mundo de velocidad para todas las categorías de aviones, sobre un trayecto de 100 kilómetros, que ha recorrido en trece minutos cincuenta y cuatro segundos, o sea a una velocidad de 431,674 kilómetros.

Ultima hora.

Hallazgo de bombas

SANTANDER.—Unos muchachos que se hallaban jugando en la plaza del Sardinero encontraron 17 bombas con mecha.

El Sindicato de la tierra declara la huelga

SALAMANCA.—A las tres de la tarde ha terminado en la Casa del Pueblo la reunión del Sindicato de la tierra.

Acordó declarar la huelga general el día 5, a las seis de la mañana, y al efecto presentará los correspondientes oficios.

También acordó retirar de los Jurados mixtos los representantes obreros.

Detención de un incendiario

MALAGA.—En Igualeja ha detenido la guardia civil a Juan Flores Arocha, de 17 años, sobrino del célebre bandido de los mismos apellidos, que prendió fuego a un monte, quemándose gran cantidad de pinos.

Las pérdidas son de gran importancia.

Destrozos en un templo

CADIZ.—En el pueblo de El Bosque, unos salvajes penetraron en la iglesia, destrozando las imágenes y causando otros daños de importancia.

Hallazgo de dinamita

BILBAO.—El gobernador ha dicho a los periodistas que la guardia civil de Baracaldo ha encontrado entre unos zarzales 184 cartuchos de dinamita.

Víctima de una agresión

BILBAO.—En el Hospital ha fallecido el guardia municipal de Baracaldo, Fermín Arana, que ayer fué herido por unos pistoleros.

Derivaciones del "affaire" Stavisky

A mediodía estuvieron en la Dirección general de Seguridad, visitando al jefe superior de Policía, los inspectores que ha enviado el Gobierno francés a Madrid, para realizar gestiones en relación con el asunto Stawisky.

Se mostraron reservadísimos.

Sin embargo parece que el Sr. Delgado, residente en Madrid, por encargo del famoso estafador, estuvo en Londres, haciendo algunas pignoraciones de alhajas.

Stawisky le envió algunos bonos municipales del Banco de Bayona, pero los rechazó.

No se deduce de lo actuado responsibilidad alguna para el señor Delgado, que creyó que Stawisky actuaba legalmente.

Lo de Casas Viejas

CADIZ.—Esta mañana se reanudó la vista por los sucesos de Casas Viejas, leyendo su informe el defensor señor Pardo Reina, que se halla enfermo de anginas.

Comienza destacando la honradez del jurado y dice que el procesado ostenta en su pecho dos cruces de sufrimientos por la Patria.

Insiste en que existieron las órdenes de ni heridos y prisioneros, y termina solicitando del jurado que si condena al capitán Rojas, esa condena no signifique echar sobre sus espaldas toda la responsabilidad que debe recaer sobre todos.

El presidente de la Sala, dirige al jurado las exhortaciones conducentes a que administren justicia, retirándose éste a la una y media para deliberar.

Reunión prohibida

OVIEDO.—El gobernador ha prohibido la reunión anunciada por los sindicatos campesinos afectos a la Unión General de Trabajadores, para tratar de la huelga.

Una riña

AVILA.—El conocido maleante apodado «Mota» se encontró en la calle con el guarda de la estación Alejandro Sáiz, que esta mañana había declarado contra aquel en un juicio por robo de carbón, y le agredió, con una navaja en un brazo.

El guarda repelió la agresión, dejándole gravemente herido,.

—Continúan recibiéndose de diversos pueblos de la provincia oficios anunciando la huelga de campesinos.

Suspensión de una reunión

CIUDAD REAL.—El gobernador ha suspendido la reunión organizada por los trabajadores de la tierra para tratar del paro de campesinos.

Probablemente se celebrará mañana.

En algunos pueblos elementos extremistas desconocidos repartieron hojas clandestinas, invitando a secundar el paro.

Laboratorio
Radio-Eléctrico
Reparación de aparatos americanos y europeos por
RADIO-TECNICO OFICIAL
Diagnóstico de averías gratis—Grandes — stock de válvulas y accesorios — Representante de las marcas de aparatos de mayor prestigio:
Eustasio Villanueva
Plaza Mayor, 48

A. RETES.—Pintor
SANZ PASTOR, 4

M.E.C.D. 2017

INFORMACION LOCAL

NOTICIAS

El señor delegado de Hacienda ha hecho el siguiente señalamiento de pagos para el próximo mes de Junio:

Día 2.—Tropa mensual y clases de segunda categoría retirados con arreglo a los decretos de 25 y 26 de Abril 1931.

Día 4.—Generales, jefes y oficiales de reserva y retirados de Guerra y Marina.

Día 5.—Jubilados de todos los ministerios cesantes y excedentes.

Día 6.—Montepío militar montepío civil y remuneratorias:

Días 7 y 8.—Todas las nóminas y los que cobran por habilitado.

Día 9.—Remuneratorias.

Día 11.—Jefes y oficiales retirados de Guerra y Marina con arreglo a los decretos de 25 y 29 de Abril de 1931.

Nuevamente y sólo por temporada de verano, se pueden adquirir doce retratos por 0,70 pesetas y doce idem, propios para carnet, kilométricos, pasaportes, etc, por 1,40 pesetas en San Juan número 63.

Excursión en autocar para visitar los Saltos del Duero (Zamora) el día 3 de Junio. Pidan billetes y detalles en el comercio del Zamorano, Plaza de Prim.

Casto Miguel García

Ex-oficial de la Casa Sabadell

Ofrece sus servicios, como jardinero encargándose de la reforma y conservación de jardines.

Avisos: Santander, número 34, relojería Melgosa.

El domingo, día 27, apertura de la Cervecería «Talismán» (paseo de Empecinado).

Por estimarse insuficiente la plantilla actual para la vigilancia del Museo Arqueológico de Burgos, se ha dispuesto que se aumente aquélla en un portero.

Muy importante

Para las próximas fiestas de San Pedro, blanquee usted misma sus habitaciones, con la insuperable pintura en polvo al agua fría, marca «Evelio», en todos los colores y sencillísima aplicación.

Compre las pinturas, barnices y esmaltes para todas las industrias en la Droguería Evelio, San Lorenzo, 42, Burgos.

Bicicletas

Se pinta muy baratas.

A. RETES, Sanz Pastor, 4

Medias y calcetines

Etiquida «Mi Tienda» los restos de temporada a precios reducidísimos.

Mi TIENDA. Sombrerería 3 y 5.

JUNTA DE PROTECCION DE MENORES. — Raciones suministradas a los pobres en el día de ayer, 549.

Las novedades en camisería

de caballero ya llegaron a precios de fábrica.

Mi TIENDA. Sombrerería 3 y 5.

COÑAC

«Tres Perlas»

Finísimo

Muy viejo

Premiado con Medalla de Oro en la Exposición Ibero-Americana de Sevilla

---

Plisados, vainicas, punto guante, Academia Riu, Almirante Bonifaz, 25, cuarto. Encargos, Juan Campo.

A última hora de la tarde de ayer, fué atropellado por un ciclista, el niño de cuatro años, Juan Ruiz Ramírez.

En la Casa de Socorro, fué curado de contusión con hematoma en la región frontal, erosiones leves en la región malar izquierda, y hemorragia nasal.

Hay quien pasa el día entero
Bebiendo agua sin tino,
Y la verdad, que no es ese,
El verdadero camino.
El refrescante mejor,
Es San Roque, rico vino.

Gran aperitivo tónico reconstituyente de uso general muy agradable.

Propietario, Tejada y Compañía (Sucesor, ARETA (Alava).

Representante: LUIS SABIN, Sofía Jimena, 16, Burgos.

Mañana, domingo, se abrirá al público la

Cervecería Sabadell

EN EL

PASEO DE LA ISLA

El lugar más agradable de Burgos

Molino harinero

Se vende, sobre aguas del río Landravejos, en el pueblo de Cueva del Valle de Manzanedo. Y puede ser de bonito negocio, dedicado a la producción de fluído eléctrico, para suministrar de luz a los pueblos de dicho Valle, del de Zamanzas y del de Población de Arreba, y próximos los pueblos para la instalación y disfrutar de dicho elemento que desean obtener.

El que desee tratar, lo haga con don Bruno González, de Villarcayo.

Subasta de pieles

El gremio de cortadores de Burgos, celebrará el día 4 de Junio, en su domicilio social, Santa Clara, 52 y 54, primero, la subasta de las pieles de macaco, que se sacrifiquen durante la temporada.

LAS VEGUILLAS

En el paraje más delicioso de la Quinta, frente a la popularísima playa.

Dispone de locales y jardines para bodas y meriendas.

Servicio selecto.

Sidra Asturiana superior

Antes de hacer sus compras, consulte precios de clases garantizadas de gran resultado a

Ignacio Palacios

Burgos-Gijón

CAMPO LASERNA

Mañana, domingo, a las cuatro y media de la tarde, GRAN ENCUENTRO FUTBOLISTICO, en el que tomarán parte los equipos

Deportivo Briviesca y Juventud F. C.

Para este encuentro reina gran interés.

El festival estará amenizado por la gran orquestina del «Palas» hasta las nueve y media.

PARQUE DE RECREOS "LA BOMBILLA"

Mañana, domingo, a las cuatro en punto, CINCO grandes combates de

BOXEO

1.° REVANCHA, a tres rounds de dos minutos, entre los pesos gallos

Sanchiliz petit contra **Petit Viquet**

De la sala Alfonso — De la sala Bermejo

2.° A cuatro rounds de dos minutos, entre los pesos mosca

Flix II contra **Giménez**

De la sala Bermejo — Excampeón de Salamanca

3.° A cinco rounds de dos minutos, entre los pesos pluma

Bermejo II contra **El Zurdo**

Ambos de la sala Bermejo

4.° Combate semifondo, a seis rounds de dos minutos, entre los pesos ligeros

Esteban Rodríguez contra **Zorrilla**

De Madrid — De la sala Bermejo

5.° Combate fondo, a seis rounds de dos minutos, entre los pesos ligeros

Pocholo contra **Benito**

Ambos de la sala Bermejo

Los combates serán arbitrados por federados de la Delegación Burgalesa de boxeo.

Gran baile hasta las diez, amenizado por la orquestina «Ritmo».

Pensión ARENAS

MADRID

Habitaciones amplias, exteriores y soleadas. Excelente cocina e inmejorable servicio. Pensión desde 6'50 pesetas.

Se habla francés y alemán.

Fuencarral, 83, pral. Frente Barceló Teléfono 19400. Metro - Tribunal

SEÑORAS: El flujo y enfermedades de la matriz, solo se curan con irrigaciones de

SAL LES ROJAS

Fuensanta

E. MELGOSA

Relojes de pulsera y bolsillo

Despertadores y de pared

Composturas garantizadas

PRECIOS ECONOMICOS

Santander, 34 - BURGOS

GRAN TINTORERIA "LA PREDILECTA"

Despacho: Moneda, 15 y 17

Teléfono 3 1-0

"La Unión y El Fénix Español"

Seguros sobre la vida — Seguros contra incendios. — Seguros contra accidentes. — Seguros de valores. Seguros de daños causados por motín, robo y pillaje.

CAPITAL SOCIAL: 12.000.000 de pesetas efectivas, completamente desembolsadas

AGENTES EN TODAS LAS PROVINCIAS DE ESPAÑA, FRANCIA, PORTUGAL Y MARRUECOS

70 años de existencia

Subdirector en Burgos y provincia, LUIS GALLARDO

Oficinas: Progreso, 17, 1.° derecha, Teléfono, n.° 15.

Diario de Avisos

Notas religiosas

SANTOS DE MAÑANA

La Santísima Trinidad, Juan.

SANTOS DEL LUNES

Agustín, Germán, Emilio, Félix, Crescencio, Luciano, Eladio.

CULTOS

CATEDRAL.—A las nueve y cuarto, procesión dominical.

Seguidamente, misa solemne.

SANTIAGO (Catedral).—Triduo en honor de la Virgen de la Medalla Milagrosa.

A las siete y media, misa de comunión general, con órgano y motetes, que será distribuída por el excelentísimo señor arzobispo.

A las ocho, misa parroquial solemne y a la terminación, se expondrá Su Divina Majestad, que permanecerá de manifiesto todo el día, haciendo la vela por turno, los coros de la Asociación.

A las seis y media de la tarde, los mismos cultos de días anteriores, terminando con una Salve solemne en la que tendrán las socias la vela encendida, y acto seguido se dará la bendición Papal.

SAN COSME Y SAN DAMIAN.— Segundo aniversario de las Juventudes Católicas de esta parroquia y la inauguración de la sección de aspirantes.

Por la mañana, a las ocho, misa de comunión general para todos los socios y aspirantes, con fervorines, motetes y violines.

A las diez solemne misa cantada por los coros parroquiales.

Por la tarde, a las siete inauguración de la sección femenina de aspirantes, con la lectura del acta de constitución, consagración a la Virgen, imposición de distintivos, y bendición del banderín con asistencia del excelentísimo y reverendísimo señor arzobispo.

Esta misma tarde, a las cuatro y media, celebrarán las aspirantes, un acto literario recreativo en su domicilio social.

SAN NICOLAS.— Cofradía de Nuestra Señora de la Alegría y la Caridad.

A las ocho, misa de comunión general, que servirá de cumplimiento pascal, con acompañamiento de órgano, en la que se repartirán hermosas estampas.

A las once, misa solemne, con orquesta y sermón, a cargo del elocuente orador sagrado, licenciado, don Pablo Mata Rodríguez, coadjutor de San Cosme y San Damián.

—El lunes, a las ocho, funeral en sufragio de los hermanos difuntos.

CARMEN.—Función del Niño de Praga.

Por la mañana, a las ocho misa de comunión general, y ejercicio al Niño de Praga, en la misa de once se hará el mismo ejercicio.

Por la tarde, a las siete, exposición de Su Divina Majestad, rosario, ejercicio del Niño de Praga, cánticos, sermón, reserva y bendición con el Santísimo.

TRINITARIAS.— Fiesta de la Santísima Trinidad.

Misa rezada a las siete y a las diez la solemne, predicando don Lesmes Pérez capellán del excelentísimo marqués de Múrga.

Por la tarde, a las seis, trisagio, sermón, por el muy ilustre señor doctor don Pedro Riaño, procesión con el Santísimo por el interior de la iglesia, solemne reserva y absolución general.

ASILO DE NUESTRA SEÑORA DE LAS MERCEDES.—Novena de nuestra Señora del Sagrado Corazón de Jesús.

Por la mañana, a las ocho y media misa rezada y por la tarde, a las cinco, exposición de Su Divina Majestad estación, rosario, novena, y cánticos, terminándose con la bendición del Santísimo y reserva.

SANTUARIO DE SAN AMARO.—Todos los lunes, martes, miércoles y viernes, no festivos, durante los meses de Mayo a Septiembre, habrá misa rezada a las nueve y media.

EJERCICIOS DEL MES DE MAYO

SAN LESMES.—Por la mañana, a las seis y media y por la tarde a las siete.

SAN LORENZO.—A las seis y media, de la mañana, y siete y media de la tarde.

La novena se hará por la tarde, a las siete, habiendo sermón también.

SEMINARIO DE MISIONES.— A las cinco y media.

CARMEN.—A las seis y media de la mañana y siete y media de la tarde.

SAN GIL.—En la misa de ocho y por la tarde, a las siete y media.

SANTA AGUEDA.—A las siete de la tarde.

Farmacias

que permanecerán mañana abiertas:

Velasco, Vda. de Martínez y Marcos.

Estancos

que permanecerán abiertos mañana:

Plaza Mayor.
Espolón, 58 (antigua casa de Correos).
San Juan.
San Gil.
Avenida de la Isla.
Pablo Iglesias (Vega).
Barrio del Hospital del Rey.
Barrio de Huelgas.
Carretera de Madrid.
Santa Clara, (esquina Santa Cruz).

Registro civil

DEFUNCIONES

Joselina Temiño Temiño, de La Granja de Basconcillos, 76 años, Calera, 15.

Agustina Alonso San Juan, de Castil de Peones, 47 años, Hospital de San Juan.

Gregoia García Gutiérrez, de Hoyuelos de la Sierra, 65 años, Casa de Caridad.

NACIMIENTOS

María Bercedo Vegas, Gregorio Villayuda Lechosa, Felisa Blanco Busto, Elena Blanco Robles.

Estado del tiempo

En Burgos

Observaciones meteorológicas del Instituto:

BAROMETRO

A las ocho de la mañana, 683,3.
A las seis de la tarde, 683,3.

TERMOMETRO

Máxima sombra, 19,2.
Mínima sombra, 12,4.

DIRECCION DEL VIENTO

A las ocho de la mañana, SE.
A las seis de la tarde, SE.

PLUVIOMETRO

Día 25, lluvia en milímetros, 1,7.

Espectáculos

Funciones que se darán mañana en los distintos teatros de la localidad:

TEATRO

A las cuatro y media, «Mi abuelita la pobre».

A las siete y diez y media, «La marquesona».

COLISEO

A las cuatro y media, siete y cuarto y diez y media, «Dime quién eres tú».

PARISIANA

A las cuatro y media y siete y media, «Milicia de paz».

A las diez y media, «Las chicas de la carrera».

Imprenta del DIARIO DE BURGOS

Jabón La Cibeles

Ahorra dinero, tiempo y ropa.

Pastilla, 0'75 (Impuesto de consumos aparte, donde exista.) **Gal-Madrid**

Anuncios económicos

TARIFA

Quince palabras, 50 céntimos. Cada palabra más, 5 céntimos. Pago adelantado.

TARIFA

En la Imprenta del Diario, a tanto la línea. En la Administración.

ALMONEDAS

ALMONEDA: Vendo comedor, cinco camas, mesa de escritorio, todo casi nuevo. Aparicio y Ruiz, 16, principal, de cuatro a seis, durante cinco días.

VENTA urgente de muebles, de diez a una y tres a seis. San Pablo, 6 y 8, segundo izquierda.

ARRIENDOS

SE ALQUILA, a poca familia, casa de campo, amueblada, para temporada de verano, con hermoso jardín y garage. Razón, Duque de la Victoria, 17, cuarto.

ARRIENDANSE locales para coches de línea y turismo, engrase presión, todas comodidades. Sanz Pastor, 26.

SE ARRIENDAN habitaciones amuebladas con cocina independiente. Informes. Lain Calvo, 23.

CHALET, con o sin muebles, arriendo o vendo. Informes, Florez-Estrada, Villa Pilar.

CASA con jardín, en la Castellana. Casa Paco, Cid, 14.

ARRIENDO de local. El Salón de Recreo, arrienda por concurso, el local anejo al portal de ingreso en la Sociedad, y contiguo a la oficina del Patronato del Turismo. Condiciones y cuantos detalles interesen, en la Secretaría de expresada Sociedad, todos los días laborables, de once a una y cuatro a ocho.

AUTOMOVILES

AUTOMOVILES tractores, motores industriales, rectificado, pistones, segmentos, bulones y camisas. Rapidez, economía y perfección. Pedid tarifas. Talleres Rafols. Plaza San Brígida, 7, teléfono 1.704, Valladolid. Referencias, Damián Sanz transportista, Santa Clara, 14, Burgos.

AUTOMOVIL marca «Chevrolet», en buen estado, se vende. También se vende un motor eléctrico corriente continua, tres H. P. «Brown-Boveri». Razón, Avellanos 10 y 12, fábrica de chocolates.

SE VENDE coche «Whippet», seis cilindros, baratísimo. Vitoria, 14, bajo Burgos.

AUTOMOVIL «Whippet», cinco plazas, cerrado, estado perfectísimo, vendo por dejar anejos. José Nebreda, (médico). Castrojeriz.

SE VENDE una camioneta. Informan en la tintorería americana, San Juan, 35.

RENAULT ocho H. P. seminuevo, vendo. Casa Paco, Cid, 14.

SE VENDE motocicleta, dos y medio caballos, con equipo eléctrico, toda prueba, y automóvil «Erskina», en perfecto estado, baratísimo. Informes, Garage X.

COLOCACIONES

NECESITANSE agentes para partido de Belorado y Soncillo Arija, Valdeporres etcétera. Dirigirse a Aguado, esta Administración.

SASTRA de niños ofrece sus servicios, San Pedro de la Fuente, Emperador, 15, tercero.

SE NECESITAN agentes vendedores para las afamadas máquinas «Alfa», españolas. En «El Caño Gordo».

LORENZO HERRERA, sastre. Se necesitan oficialas y aprendizas. Plaza de Vega, número 27, segundo piso.

PANTALONERAS: Se necesitan medio oficialas y aprendizas. San Juan, 43, cuarto.

PERDIDAS

PERDIDA de reloj de pulsera, con cadena. Se gratificará a la persona que lo entregue, en la casa Munguía.

EXTRAVIO el día 25 del pasado Abril de una cartera, conteniendo un llavín y fotografía. Gratificación, Santa Cruz, 1, primero.

PERRA «Pointer», de seis meses, blanca, con manchas negras en la cabeza. Se perdió el sábado en la calle de San Pablo. Se gratificará a quien la entregue, a Julio Puente Careaga, Espolón, 2.

EXTRAVIO de un cordero macaco, blanco, con espunte y muesques en la oreja derecha. Razón, Mariano Ruiz, en Alvillos.

PERDIDA de una oveja paloma, con dos marcas encarnadas en la cabeza y en lomo. Razón, Manuel del Val, Peñarosa Río Urbel.

TRASPASOS

SE TRASPASA la Pensión Victoria, muy acreditada. San Juan, 63 primero, de cuatro a seiss.

TRASPASO acreditado comercio de tejidos, paquetería y calzado, amplio local céntrico, facilidades pago, debidamente garantizado; Para tratar, con Aniceto García, en Castrojeriz.

VENTAS

SE VENDE una máquina segadora. Para tratar, con Herminia Rodrigo, San Cosme, 23, tercero.

SE VENDE la casa número 3 de la calle de los Alfareros, por pisos o en conjunto. Informes, en la misma.

VENDO carbón piedra, 5,50 los 50 kilos, granza, 4,50 idem. Encina, 2,25 arroba, carbón para fragua a 80 pesetas tonelada, San Juan, 41.

SE VENDE suero en la fábrica de quesos «Ceil». San Pedro Cardeña, 31-33.

VENDO barato, ruedas, ejes, muelles y guarniciones de coches de caballos. Moneda, 16 (bar Martín)

VENDO un macho seis años, siete cuartas, tres dedos. Tratar, con Gil Renedo en Villadiego.

SE VENDEN 44 ovejas con sus crías, en Villamayor de los Montes. Cipriano Tomé.

SE COMPRA motor de corriente continua, 3/4 a 1 a H. P. y se vende uno «Siemens», corriente alterna, de 1/2 H. P. Informes, taller eléctrico de Luis Manchovas, Carretera de Madrid.

SE VENDE yegua, edad diez años, con cría mula, o se cambia por ganado vacuno. Felipe Barrio, Villamiel de Muñó.

SE VENDE rebaño, 120 cabezas, ovejas jóvenes, clase superior. Tratar, Alberto Amigo, en Cameno (Burgos).

SALON DE RECREO. Se vende una instalación frigorífica, capaz de producir diez kilos de hielo hora, o de refrigerar una o varias cámaras para cafés, hoteles etcétera.

SE VENDEN dos vacas con sus terneras, 6 días paridas, produciendo doce y catorce azumbres, o cambio por vacas, para carne o toro de vida Tratar Isidro Movilla, Briviesca.

PALOMAS bravías, se compran. Ofertas, a Domingo de Pablo, ferretería.

DECORACION. Papeles pintados, persianas, linoleum. Ultimas novedades, gran surtido y economía. Colocación y entrega inmediata. Venta, muestrarios y presupuestos. Droguería Marcos.

LECHEROS: Vacas lecheras, novillas y novillos holandeses, para recría importados de Holanda, llegan hoy de la Montaña. San Juan, 7 (cuadra), Julián García.

MANTEQUILLA fina de León, se vende en el Mercado Cubierto. A 1,30 pieza de 250 gramos.

PLOMO se compra en grandes y pequeñas partidas, procedente de tuberías. Informes, en esta Administración.

CHALET se vende con jardín, cuarto de baño, calefacción, precio, 60.000 pesetas. Informes, Librería Internacional.

BILLARES, se venden, baratos, dos seminuevos. Bar Arriaga.

VENDO corambres, cubas y un carro de varas, vestido, para una caballería. Para tratar, con Jesús Quintana, en Briviesca, Plaza Mayor, despacho de carnes.

RELOJERIA E. Melgosa, calle de Santander, número 34. Relojes Zenith, Longines, Omega, Cima, etc.

VARIOS

TRABAJADORES, si quereis que os duren las alpargatas, adquiridlas en la fábrica del Hijo de Máximo Mata. «El verdadero Riojano». Paloma, 54 (frente a la Catedral).

MANUEL ANTON, fábrica de sierra. Se hacen toda clase de trabajos, Trinidad, 8 y 10, Burgos.

SASTRERIA (buen corte), trajes, a 25 pesetas, vuelta y reforma, a precio baratísimo. Arco del Pilar, número 2.

M.E.C.D. 2011

PAGINA AGRICOLA Y MERCANTIL

MERCADOS

De Burgos

Cereales

Siguen desanimados los mercados.

Se paga:

Trigo, a 95 reales fanega.
Cebada, de 43 a 44.
Yeros, a 70
Avena, a 33.
Titones, a 68.
Harina de primera, 65 pesetas los 100 kilos.
Idem segunda, 63.
Idem tercera, 45.
Salvado primera, 30.
Lana blanca limpia, de 34 a 40 pesetas arroba.
Idem blanca sucia, a 18.
Idem limpia negra, a 30.
Idem negra sucia, a 15.

Abastos

En el Mercado Cubierto

Queso duro 3,50 y 4,00 pesetas kilo.
Idem blando, 1,50.
Huevos, 1,80 y 2,00 pesetas docena.
Gallinas, de 16 a 18 pesetas.
Gallos, 7 y 8.
Conejos caseros, de 7 a 6 pesetas.
Pichones, 3,00 pesetas par.
Patatas encarnadas, 2,50 y 3,00 pesetas arroba.
Idem blancas, 2,00.
Manzanas corrientes, 0,90 pesetas kilo.
Nueces. 1,20.
Lechugas, 1,25 y 1,75 docena.
Coliflor, 0,50 kilo.
Guisantes, 0,50 al por mayor.
Alcachofas, 0,75 docena.
Habas. de 0,40 a 0,60.
Rábanos. 0,30 pesetas docena.
Papinos, 1,50 pesetas kilo.

Pescaderías Vivar

Merluza, 4,00 pesetas kilo.
Pescadilla, 1,60 y 2,00.
Congrio, 2,20.
Anchoa, 0,60.
Sardina, 1,00.
Salmonete, 2,40.

Mercado de ganado

Cerdos, a 27 pesetas arroba en vivo.

De la provincia

SEDANO

Trigo mocho, 86 reales fanega.
Idem rojo, 86.
Cebada, 54.
Muelas, 58.
Yeros, 69.
Alubias, 240.
Patatas, 11 reales arroba.
Huevos, 1,80 docena.
Cerdos al destete, 230 reales.
Idem de seis meses, 430 arroba en vivo.
Carneros. 200.
Corderos, 120.
Lana blanca basta, 70 reales arroba.
Idem negra basta, 65.
Pielles de cabrito, 16 reales.
Idem de cordero, 7.

PAMPLIEGA

Trigo álaga, 98 reales los 44 kilos.
Idem mocho, 92 los 42.
Idem rojo, 92 los 42.
Centeno 60 los 41.
Cebada, 40 los 42.
Algarrobas, 70 los 44.
Muelas, 58 los 40.
Yeros, 72 los 41.
Avena, 29 los 25.
Garbanzos superiores, 125 los 100.
Idem regulares, 100.
Idem medianos, 90.
Alubias, 140.
Harina de primera, 32 reales arroba.
Idem segunda, 30.
Idem tercera, 28.
Salvado primera, 17 reales fanega.
Idem segunda, 16.
Idem tercera, 15.
Patatas, 30 céntimos kilo.
Aceite, 23 pesetas arroba.
Vino blanco, 11 pesetas cántara.
Idem tinto, 8.
Idem claro, 8.
Vinagre, 8.
Cerdos al destete, 200 reales uno.
Idem de seis meses, 400.
Ovejas, 180.
Idem emparejadas, 320.
Corderos lechazos en vivo, 102.

OTROS MERCADOS

VALLADOLID

Trigos.—Se acentúa la firmeza que venimos anotando en la tendencia del mercado de trigos.

La oferta se contiene esperando subidas mayores, y el ritmo de las operaciones responde a esta táctica.

Ayer, en los centros locales minoristas, se contrataron 800 fanegas, como cifra total.

Precio: de 54,50 a 55 pesetas los 100 kilos.

Alguna cebada se vendió en el Canal, a precio bien modesto: 37 reales la fanega.

Ceteno, 62.
Cebada, 37.
Avena, 28.
Algarrobas, 64.
Todo en reales la fanega.
Harinas.—Selectas, 69.
Integrales, 67.
Buenas, 66.
Todo pesetas los 100 kilos con saco.
Salvados.—Tercerillas, 36-38.
Cuartas, 28-30.
Comidillas, 26-27.
Salvado hoja, 30-31.
Todo pesetas los 100 kilos con envase.

SORIA

Cotizaciones:

Trigo hembrilla, 86 reales fanega.
Centeno, a 58.
Cebada, a 48.
Yeros, a 66.
Lentejas, a 64.
Avena, a 36.
Muelas, a 68.
Titos, a 64.
Patatas, a 11 arroba.

ALCAÑIZ (Teruel)

Precios:

Trigo de monte, a 75 pesetas los 100 kilos.
Idem de huerta, a 75.
Cebada, a 40.
Avena, a 40.
Maíz, a seis decalitro.
Judías, a 13.
Aceite, a 2 kilo.
Patatas, a 0,40.
Carbón vegetal, a 0,25.
Idem mineral, a 12 los 100 kilos.
Harina fuerte, a 72 y 74 pesetas los 100 kilos.
Idem entrefuerte, a 69 y 71.
Idem blanca, a 68.
Idem de tercera, a 23 los 60.
Cabezuelas, a 20.
Menudillo, a 12 los 25.
Tastara, a 8,50 los 25.

Un fuerte apoyo para suministrar a las madres vigor, energías y nutrición perfecta durante la lactancia de sus hijos si quiere transmitirles una alimentación rica en cal, en hierro y fósforo, con vistas a un desarrollo normal, es el que proporciona el famoso reconstituyente Jarabe de

HIPOFOSFITOS SALUD

Está aprobado por la Academia de Medicina por su dosificación científica y racional y es el reconstituyente cuyo uso es eficaz en todas las épocas del año. Pida Vd. el frasco de origen. No se vende a granel.

Curará Vd. su estreñimiento. Evitará desarreglos biliosos con LAXANTE SALUD. Grageas en cajitas precintadas. Pídase en farmacias.

Diario de Burgos — APARTADO DE CORREOS, 44

INTERESES DEL LABRADOR

Se reorganiza la Confederación Hidrográfica del Duero, a la que se concede plena autonomía

(Conclusión)

Artículo décimo. Serán funciones peculiares de la Confederación:

La formación de un plan de aprovechamiento general, coordinado y metódico de las aguas que discurren por el cauce de los ríos de la cuenca, respetando en sus líneas básicas el que con carácter nacional sea formulado legalmente.

Ejecutar las obras del plan en el orden que señale la asamblea de usuarios, una vez que sea aprobado por la superioridad.

Prestar, de acuerdo con la Administración general del Estado, toda clase de servicios de obras públicas, agrícolas, forestales o cualquier otro que guarde relación con las finalidades perseguidas por la Confederación.

Resolver en primera instancia las competencias planteadas entre los Sindicatos de usuarios o concesionarios federados.

Informar todas las solicitudes de concesiones de aguas públicas de la cuenca, limitándose al punto concreto de su compatibilidad con las obras incluídas en los planes de la Confederación.

Aplicar, por delegación de la Administración central, las disposiciones vigentes sobre expropiación forzosa para utilidad pública, cuando ello sea necesario para la realización de los planes debidamente aprobados.

Expropiar y subastar los terrenos regables y no regados por sus propietarios en la forma y condiciones que pudiera hacerlo la Administración pública, según las disposiciones legales en vigor.

Imponer un canon de mejora a los aprovechamientos que la obtengan por obras de regularización o modificación del régimen de las aguas.

Artículo 11. Para sufragar los gastos de su propio funcionamiento podrá la Confederación hacer derramas entre los federados previa la oportuna aprobación de la asamblea de usuarios y la expresa conformidad del ministro de Obras públicas.

Artículo 12. Con destino a las obras incluídas en sus planes y para la explotación y administración de las mismas, dispondrá la Confederación.

a) De una subvención anual del Estado, señalada en los presupuestos generales de la nación.

b) Del producto de la tarificación por transportes y flotación por los cauces naturales y por los de ellos derivados, mediante obras de carácter general que no tengan reservado este derecho.

c) Del producto de los bienes propios de la Confederación y de las obras que explote directamente o por arriendo, con los requisitos reglamentarios.

d) Del importe de las aportaciones exigibles a los interesados en obras en curso, o pendientes con arreglo a las leyes que les sean aplicables.

e) Del canon de mejora que autorizado legalmente resulte en aplicación reglamentaria, por beneficios a los usuarios y concesionarios de aguas públicas, por regulación o aumento de caudales aprovechables.

f) De la aportación de Diputaciones y Ayuntamientos en proporción a la riqueza creada en beneficio común, y público y a los servicios de este mismo carácter, prestados.

Del producto de los empréstitos que podrá contratar con la garantía de la plus valía de las tierras, según compromisos formalmente adquiridos por los propietarios o sus Asociaciones, y del usufructo de los saltos de pie de presa, previa aprobación de la superioridad, con arreglo a las disposiciones vigentes.

Artículo 13. Los gastos de recaudación formarán parte del presupuesto ordinario, de la Confederación.

Artículo 14. La contabilidad de la Confederación estará intervenida constantemente por el delegado del ministerio de Hacienda, y será después elevada a la superioridad para el cumplimiento de todos los preceptos de la ley de Contabilidad.

Artículo 15. La Confederación dependerá administrativamente de la Dirección general de Obras Hidráulicas, o del organismo que desempeñe en cada momento su actual función, en relación con las obras y sus complementos. Dichas obras y los restantes trabajos podrá realizarlos por sí o contrarios sin limitación en la cuantía, dependerá de las restantes Direcciones generales en los trabajos propios de su competencia, por mediación de la de Obras Hidráulicas o del órgano que le sustituya.

Artículo 16. Los servicios del personal facultativo que pertenezca a los escalafones de funcionarios del Estado, afectos a la Confederación, se considerarán para todos los efectos como servicios prestados al Estado.

La Junta de gobierno, a propuesta del ingeniero director, podrá utilizar, con carácter accidental, los servicios y dictámenes de ingenieros especiales ajenos a los servicios.

Artículo 17. La Confederación podrá crear Juntas locales dependientes de la misma, por su propia iniciativa o a petición de las entidades interesadas en aquellas zonas que se encuentren en período actual, o próximo de transformación con motivo de la construcción de grandes obras de aprovechamiento hidráulico y para la ejecución de estas obras.

El reglamento especificará la forma de constitución y atribuciones de tales juntas.

Artículo 18. Las facultades que en materia de aguas públicas no se asignan por este decreto a la Confederación Hidrográfica del Duero, se regirán por las disposiciones vigentes, de igual modo, que en las restantes cuencas hidrográficas de España.

Artículo 19. Las atribuciones que se otorgan a la Confederación Hidrográfica del Duero, lo serán sin perjuicio en caso alguno de la soberanía del Estado y de todo derecho adquirido y patedero.

Artículo 20. Queda autorizado el ministro de Obras Públicas, para designar una comisión que sea la encargada de preparar todo lo concerniente a la convocatoria de la Asamblea, Comisión que habrá de cesar en cuanto la Confederación quede constituída definitivamente».

Fernández-Villa Hermanos
BANQUEROS
Casa fundada en 1872
Banca - Bolsa - Cambio
Compra de oro - Pago de cupones
Caja de Ahorros

El mejor surtido en Batería de cocina lo encontrará en "LA COCINA"

Vicente P. Canales
A. Bonifaz 4. Burgos

¡¡Herniados!!

Gabinete ortopédico con taller de su propiedad, del reputado y bien conocido ortopédico

Jesús de Grado
VILLADIEGO (Burgos)

Se construye y arregla toda clase de aparatos ortopédicos. Últimos modelos de piernas y brazos artificiales. Aparatos para corregir piernas y pies torcidos. Corsés ortopédicos para el mal de Pott y derivaciones de la columna vertebral. Plantillas para pies planos. Toda clase de fajas contra la obesidad, riñón flotante, descenso de estómago, eventraciones y medicales para cada caso.

Aparatos herniarios sistema «TALISMAN»

construídos especialmente para cada caso, garantizando la absoluta contención de la hernia.

Precios económicos

En BURGOS estará dicho especialista el día 1 y 15 de cada mes, en el HOTEL UNIVERSAL, desde las diez de la mañana hasta las cuatro de la tarde, donde facilitará gratuitamente y con sumo gusto toda clase de consultas y explicaciones que se le pidan.

¡No confundirse! El día primero y el 15 de cada mes, en el

Hotel Universal

El más elegante, sonoro, selectivo y de mayor alcance de todos los modelos de sobre mesa. Un gran éxito de Atwater Kent, la marca suprema en radio receptores.

ATWATER KENT
RADIO
11 años de supremacía en la fabricación de Radios

AUTO ELECTRICIDAD, S. A. Barcelona Madrid

Representante en Burgos: M. MATA VILLANUEVA, Espolón, 1

Paso al progreso...

NUESTROS ABUELOS segaron con hoz o con guadaña.
NUESTROS PADRES lo hicieron con máquinas segadoras extranjeras, pesadas y de mucho precio,
USTED puede lograrlo hoy con máquina de gran rendimiento, ESPAÑOLA, ligera, garantizada y mucho más barata.

Vea la gran SEGADORA NACIONAL marca

«EL TIGRE»

Pablo Iglesias, 6 y 8--BURGOS

Casa Grigelmo

Casa Munguía

Primera casa en tejidos y confecciones para caballero, señora, jóvenes y niños

PAÑERIAS - SASTRERIAS - CALZADOS SEGARRA

Plaza Mayor, 42, Lain-Calvo, 9 y 11.--Sucursal: Plaza Mayor, 6, Burgos

Jerseys para niños, de todos los tamaños, diversidad de dibujos y colores, a 3, 3'50, 4, 5, 6, 8, 9 y 10 pesetas

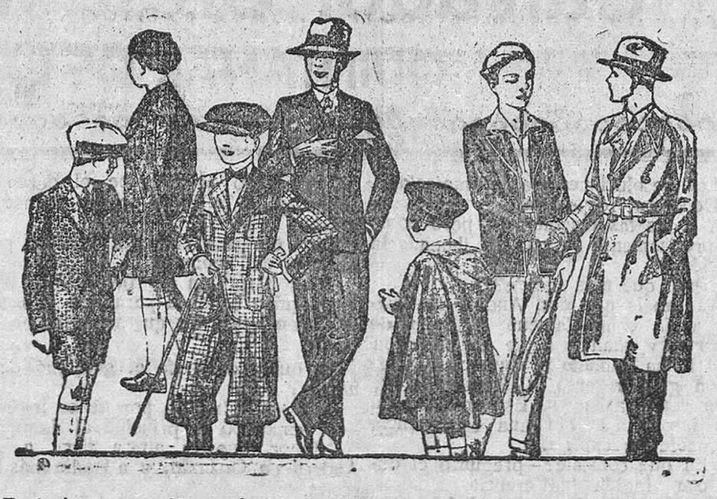

Trajecitos para niños, edad de 5 a 10 años, a 12, 15, 18, 20, 25 y 30 pesetas
Trajes paño, pantalón nikel. de 25 a 60 pesetas
Gabanes para jovencitos, desde 20 a 60 pesetas
Capitas impermeables. desde 6 a 15 pesetas
Sección especial a medida
Calzados «Segarra», para niños

Novelas gratis

Pídalas, antes de que se agoten, las costeadas por generosos favorecedores de la cultura. Enviamos lista impresa con los nombres de los señores donantes. Pida también lista de regalos, como juegos de tocador, esculturas, jaiones, pitilleras, carteras, etc.

Envíe el cupón a *La Novela Gratuita*, CORDOBA.

Don .....
Profesión .....
Señas .....

M.E.C.D. 2017

COLISEO CASTILLA)-(El cine de los acontecimientos cinematográficos

Mañana, domingo, tres grandes secciones

A las 4'30, 7'15 y 10'30, MONUMENTAL ESTRENO de la superproducción «Emelka»

Dime quién eres tú

La más deslumbrante producción del cine sonoro y la mejor indiscutiblemente de la seductora artista LIANE HAID.

Dime quién eres tú

Preciosa opereta de deliciosas melodías, bailes y canciones, derroche de lujo, alegría y bellezas cegadoras. Una película exquisita de LIANE HAID.

El lunes: DIPLOMACIA FEMENINA. Una comedia tan atrayente como de selecto gusto. Por Kay Francis.

Pronto: ¡ACONTECIMIENTO!

MANOLESCO

(El príncipe de los estafadores)

Creación de los mejores artistas de la pantalla: IVAN PETROWICH y MADY CRISTIANS.

Teatro Principal.--Gran compañía de comedias

Fifí Morano-Fernando Porredón

Mañana, domingo, a las 4'30, FUNCION POPULAR

¡Mi abuelita la pobre...!

Tarde: A las 7 sesión GRAN MODA, y noche a las 10'30, ESTRENO del divertido sainete de QUINTERO y GUILLEN

La marquesona

¡CLAMOROSO EXITO DE RISA!

Lunes: DESPEDIDA DE LA COMPAÑIA con el ESTRENO

Cinco lobitos

De los HERMANOS ALVAREZ QUINTERO

SALON PARISIANA

Mañana, domingo, a las 4'30 y a las 7'30, ¡GRAN ACONTECIMIENTO DE RISA! Exhibición de la graciosísima astrakanada

Milicia de paz

Risa y humorismo contínuo -- Dos horas de risa garantizada

Precios excepcionales

En función de noche, a los 10'30

PRESENTACION de la COMPAÑIA DE VODEVIL, procedente del salón «Terpsícore», de Madrid

GRAN FIN DE FIESTA

El gracioso vodevil

Las chicas de la carrera

TITULOS DE LOS CUADROS.—Los deslices de la chica.—Una criada con sorpresa.—Vodeviles de ambiente francés.—Espectáculo con artistas jóvenes y guapas.

No apto para señaritas

El Rectángulo "Indiscreto" de la tez de una mujer

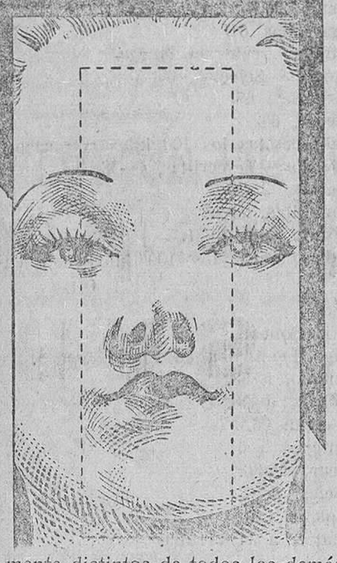

Recorra Ud. con los dedos la frente, la nariz y la barbilla, y verá que en la superficie señalada, la piel tiene poros más dilatados y es más grasienta que la parte restante. En el rectángulo marcado es donde la mayoría de las mujeres tienen un brillo feísimo porque los polvos no permanecen adheridos—o bien ostentan una espesa capa cretosa, que está proclamando a gritos todos los polvos con que está cargada.

Sólo los polvos «Aspecto mate» resuelven el problema, pues procuran a toda la cara entera la suavidad aterciopelada de un pétalo de rosa—de un aspecto tan natural y de tan seductora belleza, que los mismos polvos no se pueden notar. Los Polvos Tokalon, los famosos polvos parisienses, por estar mezclados con la Espuma de Crema, procuran, con una sola aplicación, el más perfecto «aspecto mate» que acaba por completo con el brillo para todo el día entero. La Espuma de Crema hace también que los polvos permanezcan firmemente adheridos en los cutis más grasientos a pesar del viento, de la lluvia, y aunque se esté bailando toda una noche en el salón más caldeado.

Los Polvos Tokalon son completamente distintos de todos los demás polvos. Fabricados con arreglo a un privilegio de invención, son los únicos que poseen el secreto del «aspecto mate». Pruebe usted una caja hoy mismo. Si no está contenta con el resultado, se le devolverá el dinero sin discutir.

Los compactos Tokalon contienen ahora espuma de crema. Los polvos y el rojo son ambos muy adherentes. Algo nuevo, diferente y mejor.

Hierros
Aceros
Carbones
Ferretería
Talleres de construcción

Bombas
Motores «Otto Deutz»
Maquinaria de panadería

Pidan presupuestos gratis y dirija la correspondencia a

MARRODAN Y REZOLA, S. L.--Apartado 2.--LOGROÑO

VENDO CASA

en Madrid, rentando OCHO POR CIENTO. Precio 125.000 pesetas. Dirigirse al dueño para más detalles. JUAN VALERO, *calle Juan de Austria, núm. 6, 1.º derecha.* MADRID.

GRAN FABRICA

de libros rayados y cajas de cártón de

E. MARTINEZ

LAIN-CALVO, 12 -BURGOS

Mayores — Diarios -- Copiadores
Libros de hojas cambiables rayados de todas clases

ENCUADERNACIONES

Precios económicos

CALZADOS Pérez

Los más económicos

Los de mayor duración

OPOSICIONES BANCO ESPAÑA

150 plazas — Edad 21 a 26 años

Academia Comercial.--San Juan, 41.-BURGOS

La preparación más perfecta y concienzuda.

En esta Administración se vende papel para envolver, blanco e impreso

Novedades en librería

Muy en breve se pondrá a la venta un interesantísimo libro, debido a la pluma del profundo escritor *Adolfo de Sandoval*, que se titula:

El hombre que necesita España

Acaba de publicarse, y ha merecido una entusiasta acogida. Precio, 5 pesetas.

Militares, militaruchas

del culto abogado *Guillermo Cabanellas*, 1,50 pesetas.

Lea usted

Crimen

por J. Arderius, cuyo precio es de 3 pesetas.

Obras de la señorita HILDEGARTE a 4 pesetas una:

Venus ante el derecho

Opiniones de mujeres

Lea usted la obra de A. Hoyos y Vincent, con prólogo del doctor Marañón.

Sangre sobre el barro

Precio, 5 pesetas.

Y por A. Vidal y Moya y E. Gómez Vidal,

Comentarios a la ley del divorcio

La obra, compuesta de dos tomos, 8 pesetas.

Se sirve a reembolso

Pídase en librerías o en

EDITORIAL CASTRO, S. A.

Carabanchel Bajo.--MADRID

La casa más surtida y que más barato vende en Burgos las camas y y muebles, es sin duda alguna

La Gran Bretaña

En esta casa se vende el sommier «Numancia»

Cuando necesite camas o muebles de cualquiera clase, antes de hacer sus compras en otra parte, no deje de visitar este establecimiento que tan conocido es en todo Burgos, no solo por vender a precios baratísimos, sino porque todos sus géneros son de absoluta confianza.

Comprando en esta casa irá perfectamente servido y ahorrará mucho dinero

Siempre grandes existencias.

Los últimos modelos.

Géneros de gran fantasía y de absoluta confianza

Vea el nuevo sommier, todo hierro, modelo patentado. Es muy limpio, fortísimo y muy económico.

La Gran Bretaña - Vitoria, 14 - Burgos

SIERRAS ALAVESAS-VITORIA

TELÉFONO 1938

TRILLADORAS IDEALES

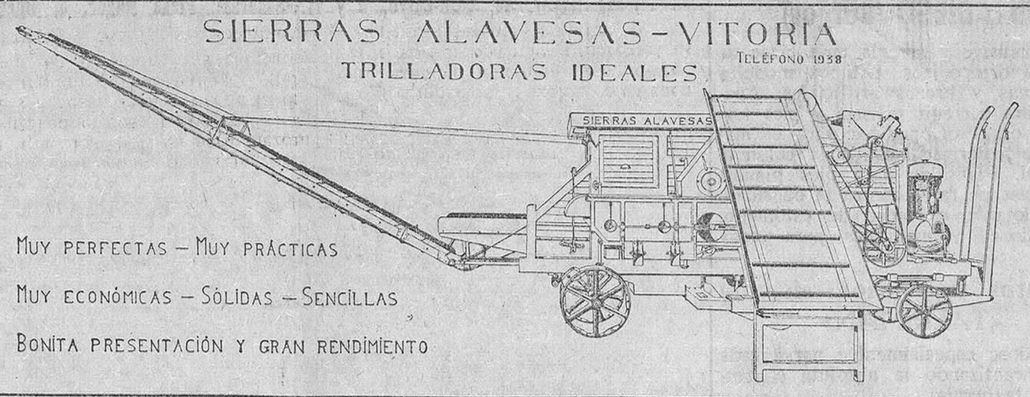

MUY PERFECTAS — MUY PRÁCTICAS

MUY ECONÓMICAS — SÓLIDAS — SENCILLAS

BONITA PRESENTACIÓN Y GRAN RENDIMIENTO

MADERAS

Salvador Ureta Medrano

QUINTANAR DE LA SIERRA (Burgos)

Folletón del DIARIO DE BURGOS (68)

LA AGONIA DE UN DESPOTA

(Ultimos días de Felipe II)

de luego los perdonaba y mandaba que se les diese por indultados, pues así quería recompensar los grandes servicios que le habían prestado secretamente y para bien del trono. También declaró que le constaba que su paje era hijo del difunto don Alvaro de Mendoza y que consideraba justo que los tribunales reconociesen su legitimidad con todas sus consecuencias.

Imposible parecía que tal cosa hiciese el gran déspota.

En fuerza de hacer suposiciones y deducciones, los palaciegos acabaron por traslucir algo de la verdad, pues no faltó quien recordase lo que puso Alberto en el sobre de su carta cuando desapareció.

Todos consideraron la resolución del monarca como un acto de debilidad propia de la agonía; pero agonizante, Felipe II era el rey.

Aquellos días lo respetaban para cubrir las apariencias; pero en realidad hacían los cortesanos lo posible para quedar en ventajosa situación con el príncipe que muy pronto se sentaría en el trono.

Lo que había sucedido con don Andrés de Guzmán no era menos extraño, y por lo mismo que de repente había merecido la confianza de Felipe II y se le había concedido un puesto muy elevado en la servidumbre del príncipe, lo miraron con envidia, y ésta engendró un sentimiento muy parecido al odio.

No se atrevieron los intrigantes a herir de frente al noble don Andrés, y acudieron al duque de Lerma, aparentando que querían consultarle; pero hiriéndole el amor propio para que tomase en consideración aquel asunto.

—¿Entendéis lo que pasa?—le preguntaron.

—No puedo entender lo que ignoro—respondió—. He oído murmurar vagamente, y me he desentendido de todo, porque mi situación es muy delicada.

—Las resoluciones de su majestad...

—Debemos respetarlas.

—Y todos las respetamos; pero no es eso precisamente lo que ha llamado la atención.

—¿Pues qué más sucede?

—Ya sabéis que don Andrés de Guzmán vivía completamente retirado de la corte, y cuando nadie se acordaba de él lo ha llamado el rey para hablarle con gran reserva y de asuntos que deben ser gravísimos. Esto no tendría gran importancia si una coincidencia que nadie se explica.

—¿En qué consiste?—preguntó el duque con fingida indiferencia.

—En la circunstancia de haber conferenciado su majestad con don Andrés antes de hablar a solas con el príncipe, y después hemos visto que el caballero se ha puesto en íntimas relaciones con un paje de antecedentes misteriosos y que ahora resulta ser hijo del rebelde don Alvaro de Mendoza. También en la servidumbre del príncipe domina la influencia del señor de Guzmán, y según vamos viendo cuando su alteza se sienta en el trono...

—Será el rey—interrumpió el duque.

—Y su consejero íntimo será don Andrés, y las consecuencias serán muy graves.

No fué menester más para que el orgulloso duque de Lerma tomase muy en consideración aquel asunto.

Inmediatamente éste hizo uso de su influencia con mucha habilidad, pues le manifestó al príncipe el deseo de retirarse de la corte apenas dejase de existir Felipe II.

Esto era una amenaza terrible para el hijo del monarca.

¿Qué haría sin su favorito?

¿A quién acudiría para que lo sacase del gran apuro en que había de encontrarse.

¿A quién confiaría el gobierno de la nación?

—No os retiraréis, porque os necesito—le respondió el príncipe al duque.

—Señor, vuestra alteza tiene a don Andrés de Guzmán, y a nadie más necesita.

—Ni don Andrés me entiende, ni yo a él.

—Está dotado de mucho talento, es honrado y...

—Es cuestión de carácter.

—Sin embargo...

—No hablemos más de este asunto. A Dios le ruego que prolongue por muchos años la preciosa vida de mi augusto y amado padre, pero si por desgracia muere pronto, determinaré lo más conveniente y contando con vos, pues no creo que me abandonéis precisamente cuando os necesito.

—Mi vida le pertenece a vuestra alteza.

—Dejad que se murmure... Los descontentos no tienen otra cosa que hacer, y mientras no nos ofendan, podemos permitirles ese desahogo.

Las palabras del príncipe eran demasiado significativas.

Como para tranquilizar al duque, mostróse desde aquel día don Felipe más grave y reservado con don Andrés.

Debió creer que su padre quería imponerle la voluntad del noble caballero, y esto lo consideró humillante.

Ni remotamente sospechó que había de representar el papel más triste, siendo instrumento inconsciente del duque de Lerma.

Se graduó rápidamente la debilidad del gran déspota.

Ya no puedo tener conferencias con nadie.

Comprendió que su existencia se extinguía y no quiso ocuparse más que de la salvación de su alma.

El confesor no se separaba del lecho.

La comunidad estaba constantemente en el coro, orando por el monarca.

En todos los semblantes se leveía la tristeza, aunque era fingida en muchos, pues los que rodeaban al príncipe, si eran amigos del duque de Lerma, habían de ganar con el cambio de monarca.

No hubiera sido posible contemplar con indeferencia al gran tirano durante aquellas horas terribles.

El sufrimiento propio de su enfermedad no le dejaba un instante de reposo.

Y a medida que se acercaba a la eternidad, levantábase más terrible su conciencia, y eran más vivos sus espantosos recuerdos.

Había querido hacer algo bueno antes de morir; pero sus últimas determinaciones no bastaban para acallar sus remordimientos.

—¡Dios mío!—exclamaba con tono de mortal angustia.—Vos penetrais en mi alma y sabéis que mis intenciones han sido buenas... He querido ante todo cumplir mis deberes de rey, y he creído que ante esos deberes todo debía sacrificarse,... ¿Por qué no estoy tranquilo?... ¡Misericordia, señor!

Estas y parecidas palabras las repetía una y otra vez.

El sacerdote hacía lo posible para devolverle la calma.

Le hablaba de la misericordia divina, que todo lo perdona cuando el arrepentimiento es verdadero.

Empero el gran tirano sufría más y más.

Algunas veces quedaba como aletargado.

Parecía que entonces descansaba; pero también sentíase atormentado por pesadillas espantosas.

Con frecuencia se le presentaban visiones, las sombras de sus víctimas, que lo acusaban y lo llamaban al santo tribunal para que diese cuenta de su proceder.

¿Qué dejaba tras sí aquel gran hombre?

Sangre, lágrimas y la ruina de su pueblo.

¿Es posible pintar con sus verdaderos colores semejante agonía?

M.E.C.D. 2017