La Voz de Aragón

DIARIO GRAFICO INDEPENDIENTE

REDACCIÓN.... ADMINISTRACIÓN TALLERES.... COSTA, 2

APARTADO CORREOS 140

TETEFONOS:
REDACCIÓN..... 1004
CONFERENCIAS... 1707
ADMINISTRACIÓN. 2422

Año VIII — Zaragoza - Martes, 22 de marzo de 1932 — Núm. 2.023

INTERESES REGIONALES

La carretera de Miedes a Mainar

Miedes y Mainar distan entre sí una distancia no mayor de 16 kilómetros.

Hace muchos ayos es anhelo justo de ambos localidades que ese trayecto se haga fácil a la comunicación por una carretera cuyos beneficios serían de tal importancia para Miedes y Mainar que de ellos pende su rápido progreso y engrandecimiento.

Esa vía les facilita la comunicación desde Calatayud con la carretera de Zaragoza a Valencia y la estación del Caminreal emplazada en el término municipal de Villarreal del Huerva.

Las condiciones excepcionales de esos pueblos colocados en la nueva ruta que crea el Caminreal, consiguiendo unir los mares Cantábrico y Mediterráneo, les abre un risueño porvenir para la colocación de sus productos.

Mas para ello, para que esa ruta sea eficaz, hace falta que puedan aprovecharla los pueblos, uniéndolos entre sí por carreteras o caminos como el a que hemos referencia.

Cuando tan fácil es aprovechar estas circunstancias, el dinero empleado en ello será siempre dinero reproductivo.

Hay también otro motivo de importancia que mueve a los vecinos de Mainar a recordar el proyecto de la carretera a Miedes y a solicitarla con todo empeño.

Mainar comienza a sentir graves síntomas de crisis.

A punto de terminar las obras del Caminreal, quedarán con ello sin trabajo muchos hombres que en ellas hallaron ocupación y que comienzan a crear un grave problema a la localidad.

La carretera mencionada absorbería esos braceros aliviando la crisis a la vez que aumentaba la potencialidad económica de la zona, dándole medio para resolver el problema sin necesidad ya de nuevas obras.

ACCIDENTE MORTAL

En un túnel en construcción se origina un desprendimiento de tierras y perece un obrero

TERUEL. — Comunican de Cañizar que en el kilómetro 26, y en trozo correspondiente al túnel en construcción del ferrocarril Teruel-Alcañiz, ha ocurrido un sensible accidente a consecuencia del cual pereció un obrero.

Cuando la brigada realizaba trabajos de extracción sobrevino un desprendimiento de tierras, sepultando al obrero Mateo Monreal, de 27 años de edad, natural de Gargallo.

Cuando sus compañeros lograron extraerle del informe montón de tierra el desgraciado Mateo era ya cadáver.

El Juzgado ordenó el levantamiento del cadáver y la práctica de varias diligencias para la depuración de responsabilidades.

Las bajas que han sufrido los japoneses en Shanghai

TOKIO. — Noticias totalmente fidedignas aseguran que las bajas de los japoneses en la región de Shanghai durante la pasada actividad guerrera se elevan a 191 muertos y 773 heridos.

EN MOVERA

A un vecino se le dispara un revólver y resulta herido gravemente un amigo suyo

En el pueblo de Movera se desarrolló un sensible accidente.

Un vecino enseñaba su revólver a José Lahoz Artal, de 18 años, labrador.

Inopinadamente se disparó el arma, yendo a herir el proyectil a José, que recibió asistencia facultativa.

Fué trasladado al Hospital provincial, donde le curó el médico de guardia, don José Fuentes, auxiliado por los practicantes de servicio.

Presentaba una herida grave por arma de fuego en la región abdominal, sin orificio de salida.

DIAS TRADICIONALES

La celebración del Domingo de Ramos

Como todos los años, la fiesta de Ramos ha ofrecido en nuestra ciudad el desfile de los chicos portadores de palmas y de ramos de olivo, para la bendición de ritual en los templos.

(Foto. A. de la Barrera)

El ministro de Obras Públicas hace una visita a la zona de la Mancomunidad del Ebro

Y expone su opinión favorable a la continuación de las obras emprendidas, aunque afirma que en una sola visita no puede formarse juicio sobre la totalidad del proyecto

En el expreso de la madrugada del domingo llegó a Zaragoza el ministro de Obras Públicas, señor Prieto, acompañado del director general de Obras Hidráulicas, señor Sacristán.

El "breack" en que hizo el viaje quedó en la estación, y a las ocho de la mañana el ministro y el director general, acompañados de los directivos de la Mancomunidad, marcharon a visitar las obras.

Desde Tudela

TUDELA. — En la mañana del domingo se hallaba congregado mucho público en espera del ministro de Obras Públicas. Las esperanzas que los agricultores tienen puestas en la terminación de las obras del Canal justificaban la expectación por la llegada del ministro.

Se anunció por medio de chupinazos la llegada del automóvil en el que hacía el viaje el señor Prieto. Este pasó por la ciudad sin detenerse, y en vista de ello una comisión del Ayuntamiento, integrada por el alcalde y los concejales señores Ochoa y Oruchaga, siguió en automóvil a la caravana, así como los representantes de la Prensa.

Al salir de Alfaro, el automóvil del ministro hizo un alto. Esperaban allí las autoridades de Logroño que, tras las presentaciones de rigor, siguieron en la comitiva. También en dicho punto hizo su presentación la comisión municipal de Tudela, a la cual manifestó el señor Prieto que agradecía muy de veras las manifestaciones de simpatía que había observado al pasar por dicha ciudad. Agregó que le había sido imposible detenerse por tener que asistir a una asamblea de regantes en Logroño. Agregó que estaba en su ánimo el terminar rápidamente la magna obra que tanto beneficia a toda esta zona.

Seguidamente se puso en marcha la comitiva, entrando por la carretera de Grávalos y marchando en el kilómetro 2 por la orilla del Canal. Así continuaron hasta cerca de Calahorra, donde tomaron nuevamente la carretera para dirigirse a Logroño.

Terminada la visita por el Canal, el señor Prieto manifestó que afirmaba rotundamente su propósito de terminar la obra dentro del año actual, para que en enero próximo se pueda regar. — F. SANTOS MALLOL.

Desde Logroño

LOGROCO. — En el acto celebrado bajo la presidencia del ministro de Obras Públicas éste prometió a la aasmblea propantano de Ortigosa de Cameros que antes de las famosas fiestas de San Mateo darían comienzo las obras del pantano.

Las fiestas de San Mateo son, como se sabe, en el mes de septiembre. CORRESPONSAL.

Desde Barbastro

BARBASTRO. — Tras las visitas a los pantanos de Mediano y Barasona, el ministro de Obras Públicas vino a Barbastro, donde comió. Fué cumplimentado por una representación del Ayuntamiento, que le interesó la pronta realización de las obras de Mediano y del Canal del Cinca.

También visitó al ministro una comisión de interesados en los transportes por carretera, haciéndole entrega de un documento con determinadas peticiones.

A las cuatro y media de la tarde salió para Zaragoza. — CORRESPONSAL.

Desde Huesca

HUESCA. — A las cinco de la tarde el señor Prieto pasó, en automóvil por Huesca. No se detuvo, a pesar de que le esperaban las autoridades.

De Huesca el ministro se trasladó a Tormos, donde visitó la casa de oficinas y la presa del Pantano de la Sotonera. Después visitó la presa del Gállego en Ardisa, y al regresar visitó los talleres de Tormos.

Las autoridades de Huesca se trasladaron a Tormos, donde cumplimentaron al señor Prieto.

A las siete y media el ministro de Obras Públicas marchó a Zaragoza.

El gobernador civil y el comandante de la Guardia civil acompañaron al señor Prieto mientras estuvo en la provincia.

El señor Prieto se mostró muy reservado, no haciendo manifestación alguna de la que pudiera traslucirse la impresión que le ha producido la visita a las obras de la Mancomunidad Hidrográfica del Ebro.—LACASA.

En Zaragoza

Anoche, a las nueve, llegó a Zaragoza el ministro de Obras Públicas, don Indalecio Prieto, a quien acompañaba el director general de Obras Hidráulicas, don Antonio Sacristán; ingenieros y técnicos de la Mancomunidad del Ebro y del Ministerio.

En las oficinas de la Mancomunidad se enteró del plan de obras, estado de las mismas y otros varios detalles.

Luego cenó en el Gran Hotel Zaragoza, donde fué cumplimentado por las autoridades locales, diversas comisiones y amigos particulares.

A las doce recibió a los periodistas, a quienes hizo estas manifestaciones:

—Salimos de Zaragoza ayer, a las ocho de la mañana, yendo a Logroño, donde presidí una asamblea en el teatro Moderno, en que hablaron los diputados a Cortes señores Ruiz, Sabrás, Ortiz de Solórzano, presidente de la Diputación provincial y alcalde de la ciudad. Se aprobaron unas conclusiones relativas al pantano de Ortigosa de [illegible]os, que yo he prometido pres[illegible] Consejo de ministros.

Almorzamos en un hotel, cerca de Logroño, siguiendo luego nuestro recorrido para ver el Pantano de Alloz, después el de Yesa.

Por Huesca y Barbastro fuimos al Pantano de Mediano, llegando a la una de la madrugada.

Pernoctamos en las casas de los ingenieros y contratistas.

Esta mañana vimos las obras del Pantano de Mediano, luego el de Barasona, recorriendo parte de la zona regable, para comer en Barbastro. Visitamos, por la tarde, el Pantano de la Sotonera, después la Granja de Al-

¡ADELANTE, PRIMAVERA!

Empezó ayer, pero nosotros sin enterarnos

La primavera debió empezar ayer. Los que llevamos anotadas en la imaginación estas entradas y salidas de estaciones nos llevamos con el tiempecito unos chascos mayúsculos, al comprobar que no sabe cumplir con su obligación y desoye a menudo los requerimientos y formalidades del calendario.

Ayer se lo dijimos al cierzo:

—Hace usted mal, engañando así a la gente. Nadie creerá que hoy es primavera mientras usted siga soplando. Debe usted retirarse y dejar a esa señorita que pueda lucirse como tiene ordenado.

Pero Eolo, que es el tío más infernal que conocemos, no nos hizo caso y siguió ayer como en enero, soplando con la fuerza de sus pulmones montañeses.

Así no hay forma de hacerle creer a nadie que la estación de las flores y de los poetas ha comenzado. Esto de ayer es invierno, sin eufemismos, y lo decimos así porque no queremos engañar a nadie.

La oficialidad de la primavera de este año ha hecho el ridículo. Mucho anuncio, mucha preparación y no la hemos visto por ninguna parte. Le sucede lo que a esos personajes que se anuncian pomposamente y luego en la realidad los vemos mediocres e insuficientes.

Pero, no desesperemos; si la primavera no ha venido, ya vendrá. Quizás haya retrasado el viaje y sin esperarla se presente cuando el verano anuncie que va a llegar. Así juntos los hemos visto otras temporadas.

MAÑANA

El encanto del cinema

Por M. MACHADO

EN EL COSO

Un ferroviario es atropellado por un auto

Al cruzar la calzada del Coso, frente al Hotel Continental, Florencio Pueyo Favart, de treinta y seis años, ferroviario, vecino de Tarrasa (Barcelona), fué alcanzado y lesionado de consideración por el automóvil número 38.328, matrícula de Barcelona, que conducía José Saldaña Jiménez.

Fué recogido el ferroviario atropellado y conducido al Hospital provincial, donde le curaron los facultativos de servicio.

Presentaba estas lesiones de pronóstico reservado: luxación de la muñeca izquierda, contusiones en la nariz, cadera y pierna derecha y magullamiento general.

BUEN TIEMPO EN LA MONTAÑA

Más de quinientos alpinistas en el Pirineo

A pesar de haber suspendido el concurso internacional de "ski" fué muy numerosa el domingo la concurrencia a las pistas de Candanchú.

Había poca nieve, pero suficiente para que los aficionados hallasen hermosas pistas. Y allá se congregaron más de 500 aficionados, procedentes de los bajos Pirineos franceses y de Zaragoza, Tolosa, Madrid y Barcelona.

El día espléndido contribuyó a la brillantez de la jornada, una de las más animadas de la temporada alpina.

Si nieva esta semana, el concurso se celebrará el domingo próximo.

Está siendo muy elogiada la actividad y entusiasmo de Montañeros de Aragón, que ha conseguido hacer del Valle de Candanchú la más famosa estación para deportes de nieve, propalando la excelencia de tan bello lugar.

M.E.C.D. 2016

mudévar, y de allí a Zaragoza, llegando a las nueve de la noche.

Al llegar, en las oficinas de la Mancomunidad del Ebro, reunido con el director general de Obras Hidráulicas, don Antonio Sacristán; ingeniero de dicha Dirección, señor Covalski; director de la Mancomunidad, señor Ríos, y yo, hemos cambiado impresiones sobre el plan a realizar este año, plan del que daré cuenta al Consejo de ministros que mañana se celebrará, por la mañana.

Sobre el problema entero de la Mancomunidad del Ebro no se puede formar impresión en un solo viaje.

Seguirán otros, para conocer el resto de las obras.

Deben proseguir todas las obras emprendidas, y debe dárseles un ritmo más acelerado, aunque en obras de esta envergadura es preciso que la productividad sea escalonada, debiendo preterirse anhelos particulares al interés general.

Se debía haber iniciado estas obras escalonadamente, para cargar todo el esfuerzo sobre una, y no dejarla hasta que estuviera en productividad.

Pero ahora hay que seguir las obras emprendidas, que aconsejaré tengan en presupuestos venideros la acentuación económica necesaria para acelerar la terminación.

Y esa es la impresión que daré al Gobierno, en una nota con cifras y detalles que he recogido.

Los periodistas agradecieron al señor Prieto sus manifestaciones, y el ministro, con sus acompañantes, se dirigió en automóvil a la estación del Mediodía, ocupando allí el "break" de Obras Públicas, donde se retiró a descansar.

Al expreso de Madrid fué enganchado el "breack", saliendo para aquella capital esta madrugada.

DEL MOMENTO

RECUERDO DE UNA VISITA

Quise aprovechar mi último viaje a Zaragoza para hacer una visita a las obras de consolidación del templo del Pilar. Sentía curiosidad por ver aquello que desde lejos estimaba como un alarde tesonero del carácter de un pueblo; mas debo confesar, antes de meterme en materia, que nunca hubiera creído en lo que vi si sólo me lo hubiesen contado; y, aun después de visto, muchas veces se me antoja creer, pensando en ello, no se trata de una eficiente realidad en la que se han alimentado mis ojos, sino del recuerdo de una pesadilla con la que se extraviaron los desvaríos de mi imaginación.

Cierta mañana del pasado febrero, muy zaragozana porque soplaba el ábrego con furias de jabalí acosado, encaminé mis pasos al templo de la Virgen, donde era esperado; atravesé su parte todavía consagrada al culto y, franqueando el paredón divisorio por una puertecilla inmediata a la entrada de la sacristía mayor, me hallé de improviso, después del recogimiento sagrado, en medio del estrépito más horrísono, en una media iglesia convertida en algo semejante a una cantera.

Vi todo el espacio donde el coro del altar mayor estaba lleno de complicados andamiajes de hierro, para sostén provisional de los arcos amenazados en su estabilidad por la debilitación de las grandes columnas sobre que se apoyaban las cúpulas, y a las columnas descubiertas en sus bases y atacadas en toda su altura por cuadrillas de ágiles practicantes, encargados diestramente de robustecer su naturaleza con inyecciones estimulantes de unas resistencias desmayadas.

Los que alzaron el templo, esclavos de la tradición, no tuvieron en cuenta que el Ebro tenía su origen en las montañas donde habitaron los cántabros herejes. Y los que pudieran haber prevenido hace muchísimo tiempo la labor devastadora del río dieron más importancia al lirismo de un poeta que a la natural expansión de las corrientes de agua que se deslizan por terrenos permeables. El Ebro no pasa por Zaragoza para besar el Pilar, como dijo un coplero, sino para destruirlo. ¡Aunque también hay besos que destruyen! Y las pruebas están demasiado patentes en los cimientos de la iglesia metropolitana, para que el hecho precise de nueva y más elocuente demostración.

Años y años las filtraciones han ido minando el terreno donde las columnas tienen su asiento; años y años el agua ha ido labrando lenta y torvamente el empeño destructor de la iglesia, sin contar con que dentro de ella existía un Algo capaz de vencer todas las leyes de la estabilidad de los cuerpos, mientras hubiese que salvar del peligro la constancia impávida de los españoles devotos.

Porque la impresión que nos domina y señorea nuestra inteligencia, luego de haber visto lo que allí se ve, de amenazas no cumplidas y de estabilidades increíbles, es simple y llanamente la impresión del milagro. El cómo no se hundió hace mucho tiempo el Pilar es cosa inexplicable después de visitar las obras. Sobre todo esa impresión se recibe, más todavía que en los cimientos, en los arcos que, de columna a columna, ayudan a sostener el peso imponderable de las cúpulas.

No cogí la pluma, sin embargo, para hacer una explicación de lo que son las obras. Profano en las técnicas correspondientes, cuanto de aquéllas dijese habría de ser expresión de ajenas versiones, y para mí funambulismos sobre terreno resbaladizo. Pero no se necesita ser técnico para comprender que son cosa de gran empeño, digna de ser visitada por quienes de la visita puedan extraer toda la importancia que en sí tienen.

Yo quiero destacar, al margen, la presencia de un caso verdaderamente notable, que pone bien de relieve la magnífica cantera de caracteres que fué en todo tiempo, y aún lo sigue siendo, el terruño aragonés. Las obras de consolidación del Pilar están garantizadas por una responsabilidad técnica digna del mayor aplauso, denunciadora de una firmeza profesional que maravilla. Porque el ánimo más entero se habría doblegado ante los graves aspectos de la realidad contraria que era preciso vencer, y la sola decisión de acometer esa realidad enemiga resulta ya un mérito que no se concibe en todo su valor si no se visitan las obras.

El arquitesto Ríos, antes de que vea culminada su obra, sólo por no haberse rendido al temor de emprenderla, ganó ya los entorchados de general.

Pero los arquitectos necesitan un sosias que, firme al pie de la obra, sea en todo momento el espíritu vigilante que interpreta y desarrolla en aquellas ocasiones en que no cabe esperar, para consultar, un sentido práctico que sea al mismo tiempo una suficiencia, una tenacidad y un imperio. Y, apesar de lo difícil que es dar con estos mirlos blancos, Ríos encontró el suyo.

De vuelta de las obras yo me he traído el respeto y la consideración mejor sentidos para el gran Tobajas, maestro cantero, hombre de modestas apariencias y de llano trato, que encierra dentro de su cuerpo la pristina inmaterialidad de todo un carácter. Si las obras tienen un cerebro que las preside, tienen una vigilante voluntad que las gobierna, alerta siempre para el menor entorpecimiento, para la más rápida solución que se presente en el gigante empeño que le tiene a su servicio.

Fué para mí Ariadna que me tendió el hilo para salir del laberinto de escaleras, pasadizos y puentes tendidos sobre la convexidad de las cúpulas, que fué preciso recorrer para llegar hasta ver de cerca las grietas terribles que ponen espanto en los espíritus menos capaces de dejarse amilanar. Así pude contemplar con todo detalle la tarea gigante de dotar de nuevo basamento a las anchas columnas, envolviéndolas en una doble armadura de hierro y cemento. Y oirle contar lo que se hará más tarde para descargar de peso las armaduras de fuertes maderos tendidas bajo las techumbres, sustituyéndolas por otras más ligeras, aunque de hierro. Y aún recuerdo con espanto cómo, luego de haber cruzado un puentecillo, atravesado estrecho pasadizo y abierta una puerta, me vi sobre un tablón a la altura de una de las cúpulas, herida de grietas que amedrentaban, y violentando la tenaz sugestión de dejarme tragar por el abismo que a mis pies se abría y me llamaba.

Tobajas me hizo recordar la figura del maestro Mateo que se enseña, para honor suyo, como parte integrante de su maravillosa obra del Pórtico de la Gloria en la catedral de Santiago de Compostela. Pensaba yo, cuando del Pilar me alejaba, después de haber recorrido las obras de su consolidación, en lo justo que será algún día perpetuar de algún modo la labor de este hombre, vigilante voluntad y atento vigía del gigante empeño que le tiene a su servicio.

J. GARCIA MERCADAL

Madrid, marzo, 1932.

DE PITON A PITON

EMPRESARIO "NOCTURNO" PARA CORDOBA

Dijimos hace días que la plaza de toros de Córdoba salía en arriendo "a pedazos": para corridas de día, para corridas de noche y para no sabemos qué otra clase de espectáculos.

Hasta ahora no le ha salido empresario sino para las corridas nocturnas. Es él don José Flores, que hace doce años se apodaba "Camará" y hasta vino al mundillo taurómaco con aires de fenómeno.

Como es de rigor cuando surge un nuevo enmpresario, se ha dicho de Pepe Flores que "viene animado de los mejores deseos".

Nos alegraremos por los aficionados cordobeses que así sea, y que el ex "Camará" no gaste a las primeras de cambio todo el gas, como le ocurrió cuando gastaba trenza.

LOS TOROS DEL DOMINGO

Nos envían las señas personales de los toros del domingo, solemne inauguración de temporada. Colores, números y nombres de los de Escudero Bueno son los siguientes:

Número 9, cárdeno, "Cariñoso.
Idem 44, cárdeno, "Gerandillo".
Idem 26, negro, "Saconero".
Idem 27, negro, "Capichuelo".
Idem 49, negro, "Caballero".
Idem, 1, bragao, "Bullanguero".

El ganadero tiene propósito de presenciar la lidia de sus toros.

Estos fueron desencajados ayer, ante un grupo de invitados.

UNO QUE SE RETIRA

El matador de toros José García "Alcalareño", que lleva veinte años en la profesión y hace mucho tiempo que se las busca el hombre por las plazas americanas, va a torear su última corrida en Bogotá, y luego vendrá a su tierra para dedicarse al negocio de compraventa de ganado vacuno.

Que tenga suerte.

LA DE BENEFICENCIA EN MADRID

El día 3 de abril se celebrará en Madrid la corrida de Beneficencia.

Villalta, Félix Rodríguez, Manolo "Bienvenida" y Solórzano estoquearán toros salmantinos de Sánchez, de Coquilla.

LA PLAZA DE TALAVERA

Se arrienda para esta temporada la plaza de Talavera de la Reina.

Como las ferias son en mayo, tendrán que darse prisa los "taurinos" que la quieran.

¡A ella, los valientes!

EL 14 DE ABRIL EN BADAJOZ

El día del primer aniversario de la República se celebrará en Badajoz una corrida de toros.

Será un "mano a mano" entre Pepe "Bienvenida" y Victoriano de la Serna.

Lidiarán toros de Albarrán.

JUNTA DIRECTIVA DEL CLUB TAURINO ZARAZANO

En sesión de Junta general ordinaria celebrada recientemente por el Cluz Taurino Zaragozano se procedió a la renovación de su Junta directiva, quedando formada por los señores siguientes:

Presidente, don Vicente Vila Navarro; vicepresidente, don Mariano Murillo Navarro; tesorero, don Saulo Ballesteros Jaime; secretario, don Adolfo Hernando Bernad; vicesecretario, don Nicanor Anechina Balaguer; vocal primero, don Luis Murillo Navarro; idem segundo, don Manuel Grao Llacera; idem tercero, don Alfonso Soria Arcega; idem cuarto, don Rafael Franco Latre; idem quinto, don Joaquín Ramia Marqués; idem sexto, don Jenaro Peña Capapey; idem séptimo, don Valentín Gracia Diarte; idem octavo, don Raúl Frago Calleja.

Les deseamos acierto a todos.

DON INDALECIO

EN EL BARRIO DE VILLAMAYOR

Riñen dos vecinos y uno queda lesionado de consideración

En el barrio de Villamayor Domingo Oliveros Fernando, de 35 años, se encontró a su convecino Damián Funes Brún, que regresaba del campo. Cuestionaron acaloradamente, llegando a las manos.

Domingo, que tenía resentimientos antiguos con Damián, le agredió con un mango de azada y una navaja, causándole heridas, menos graves, en la cabeza y cuerpo.

Fué curado el herido por el médico titular, don Rafael Lorente Mir.

El agresor fué detenido por la Guardia civil y puesto a disposición del Juzgado de instrucción del Pilar.

EN TORNO A UNA ANORMALIDAD

El paso a nivel de la Puerta de Sancho y las malas condiciones del servicio en el apeadero

Recibimos un sinnúmero de protestas contra el pésimo servicio de viajeros que hace más de un mes realiza la Compañía del Norte con motivo de la gran avería ocurrida en el puente del ferrocarril sobre el Ebro. Todas ellas afectan a la desconsideración con que se trata al viajero, haciéndole apear y subir en los trenes en la Puerta de Sancho en pleno campo, sin cobijo alguno, con un desnivel de más de un metro para alcanzar el estribo de los vagones, y de noche sin luz, y teniendo muchas veces que caminar hasta frente al Castillo para montar en el tren.

Estas incomodidades que pacientemente viene soportando el viajero han creado un estado de opinión que cristaliza en estas quejas que transcribimos y que no dudamos han de hallar eco para que se ponga fin a tan prolongado abuso.

¿No utilizó la Compañía de Madrid, Zaragoza y Alicante las vías del Norte con motivo del desprendimiento del puente en Fayón? ¿Por qué ahora el Norte, en trance igual, no hace que ssu trenes de Navarra y Rioja salgan por la ruta de Madrid, Zaragoza y Alicante utilizando la estación del Campo del Sepulcro y el correspondiente trozo de vía, ahorrando molestias al viajero? Esto, a todas luces, era lo lógico.

Ahí está esta otra prueba. El apeadero de la Puerta de Sancho no es tal apeadero. Es un apeadero imaginario, creado por la Compañía para atender sus necesidades del servicio, y según ella los trenes del san reglamentariamente porque deben hacerlo así al salir de la doble vía y entrar en la única. A pesar de esto ahora lo utiliza como si el apeadero estuviera edificado.

Con esto el paso a nivel de la Puerta de Sancho está constantemente cerrado, no pudiendo pasar los carros y perjudicando a cuantos por allí transitan, así como a las industrias enclavadas en aquellos alrededores. Hay más: los peatones, cansados de esperar, sortean el paso a nivel y cruzan entre los vagones, y es una verdadera casualidad que no sobrevengan desgracias.

Precisa que nuestras autoridades tomen cartas en este asunto y amparen los derechos de los ciudadanos ante tal hecho. O se construye el apeaderó de la Puerta de Sancho o el tráfico de viajeros no puede hacerse en un lugar que tan malas condiciones reúne.

DESPUES DE UN SUCESO

El domingo tuvo lugar el entierro de la víctima del asesinato perpetrado en Montalbán

TERUEL. — El pasado domingo tuvo lugar en Montalbán el entierro del presidente del Centro socialista de la localidad.

Al luctuoso acto asistieron gran número de obreros y nutrida representación de la Casa del Pueblo de Teruel.

En evitación de que ocurrieran desórdenes el gobernador ordenó la concentración de la Guardia civil en Montalbán.

LA VIDA OBRERA

ASOCIACION GENERAL DE DEPENDIENTES DE COMERCIO Y EMPLEADOS DE OFICINA

Se nos remite la nota que sigue:

"A los gremios de ultramarinos, carniceros, pescaderos, fruteros y similares. — Compañeros: Por causas ajenas a la voluntad de los Comités, se suspende la reunión que se había convocado para hoy, a las nueve y media de la noche.

Dicha asamblea se celebrará el jueves, día 24, a la misma hora.

Esperamos, dada la importancia de la asamblea, asistfréis todos.—Os saludan, Los Comités".

ALBAÑILES Y PEONES DE EL TRABAJO (U. G. T.)

En el salón de actos de la Unión General de Trabajadores celebraron su anunciada asamblea.

Eligieron los vocales para el Jurado Mixto y designaron como delegado de la entidad para el Congreso Nacional de la Edificación, que se celebrará en Madrid, a Amado Gracia García, como efectivo y suplente a Mariano Campillo Gabaldón.

Acordaron solicitar del Gobierno adopte resoluciones para remediar el paro obrero y abaratar las subsistencias.

LA MUNDIAL, S. A. -- Madrid
Seguros. - Cooperativa Mutua de Capitales y de contra-seguro de cuota. - Incendios
Delegación para Aragón: Zurita, 13. - Teléfono 1255

RICINO GOLOSO DELICIOSO PURGANTE

Falcó Plou Médico Odontólogo
ALFONSO I, 14, entlo. (Esquina plaza de Sas)

EUGENIO RUIZ MIGUEL
Médico. - Cirugía general
Méndez Núñez, 16.-Consulta de 3 a 5

Teatro Parisiana
Gran Compañía de Comedias
RICARDO CALVO
Hoy, despedida
A las cuatro, precios popularísimos. El delicioso cuento
LA CENICIENTA
A las seis y media. La obra cumbre de Benavente
Los intereses creados
Noche, a las diez y media.
El grandioso drama de D. Pedro Calderón de la Barca
LA VIDA ES SUEÑO
Grandioso éxito.
Tarde y noche, recitado de poesías por RICARDO CALVO.
Mañana, estreno de BEN-HUR
La película eterna.

M.E.C.D. 2016

DE MADRID Y PROVINCIAS

DICE EL SEÑOR BESTEIRO

Habrá vacaciones parlamentarias después de discutirse la reforma agraria

MADRID. — Al terminar el mitin socialista celebrado en el teatro María Guerrero los periodistas preguntaron al señor Besteiro acerca de la verosimilitud de la noticia relativa a un interregno parlamentario desde el día 8 al 20 del próximo mes de abril, después de la aprobación de los presupuestos.

El presidente de la Cámara dijo que algunos diputados se le habían acercado en el Congreso indicándole el deseo de que hubiese vacaciones parlamentarias.

—Yo les he dicho — agregó — que por mi parte no había ningún inconveniente, pero que juzgaba adecuado aplazar este descanso hasta después de discutirse la reforma agraria.

Los reporteros solicitaron del señor Besteiro la referencia del orden del día para la sesión de hoy, lunes, y amablemente la facilitó, diciendo que primero iría el dictamen de la Comisión permanente de Justicia sobre el proyecto de ley modificando algunos artículos de la del Jurado.

Hay unos votos particulares del diputado señor Martínez Moya a los los artículos 4 y 44.

Después se dará lectura a un dictamen de la Comisión permanente de Trabajo sobre el proyecto de ley de intervención obrera en las industrias.

Se presentaron votos particulares del señor Moreno Mendoza, don Luis Cordero, de la señorita Clara Campoamor y de don Dimas Madariaga a los artículos 1 y 4 al 13.

Seguidamente se leerá un dictamen de la Comisión denegando la autorización para proceder contra el diputado don Eduardo Barriobero.

A continuación hay un dictamen de la Comisión permanente de Comunicaciones, nuevamente redactado, sobre el proyecto de ley de bases para la reorganización de los servicios de Correos.

También se leerá otro dictamen de la Comisión permanente de Trabajo sobre el proyecto de ley relativo a las Asociaciones profesionales, con un voto particular de don Dimas Madariaga y aprobación definitiva de unos proyectos de ley declarando computables a los funcionarios para todos los derechos pasivos el tiempo que permanecieron separados del servicio por disposiciones de la Dictadura y que se apruebe la facultad que ha de tener el ministro de Marina para reducir las plantillas de los Cuerpos y escalas de la Armada.

SIGUE LA RACHA

Un anciano se arroja al paso del "Metro" y queda destrozado

MADRID. — Cerca de las tres de la tarde del domingo se arrojó al paso del Metro, en la estación de Menéndez Pelayo, un hombre que quedó horriblemente destrozado.

El suicida resultó ser Jacobo Bernués Villoslada, de 69 años de edad, domiciliado en la calle de Urbieta, 5, donde vivía acompañado de una hija suya.

Se asegura que se quitó la vida por padecer una enfermedad crónica y por haber sido despedido de la casa Calpe, donde prestaba sus servicios.

UN VIAJE DE ESTUDIOS

Estudiantes zaragozanos en Madrid

MADRID. — En la tarde del domingo llegaron, en viaje de estudios, veintiséis alumnos de la Facultad de Filosofía y Letras de Zaragoza.

En la estación fueron recibidos por una comisión de la Casa del Estudiante.

Después de dos días de estancia en Madrid los estudiantes zaragozanos proseguirán su viaje por Andalucía y Valencia.

LAS CORTES CONSTITUYENTES

Fué leído un dictamen de la Comisión de suplicatorios, en sentido afirmativo, para procesar a los señores March y Calvo Sotelo

Varios ruegos relacionados con cuestiones sociales.-Algunos diputados se lamentan de la actuación de determinados gobernadores civiles

La sesión

DESANIMACION. — QUEDA RETIRADO EL PROYECTO SOBRE TRANSPORTES POR CARRETERA

Comienza la sesión a las cuatro y media de la tarde.

Preside el señor Besteiro.

Desanimación en escaños y tribunas.

En el banco azul el señor Largo Caballero.

Se da cuenta de haberse retirado el proyecto sobre transportes por carretera.

RUEGOS Y PREGUNTAS. — UNA INTERVENCION DEL SEÑOR CASTILLO PROMUEVE CONSTANTES INTERRUPCIONES DE LOS SOCIALISTAS

El señor ALVAREZ ANGULO dirige un ruego al ministro de Justicia, relacionado con la conducta de varios funcionarios judiciales y fiscales de la provincia de Jaén.

El señor POLANCO pide una medida para resolver la huelga agrícola de Motril.

El señor GARCIA PRIETO se queja de la conducta del secretario del Gobierno civil de Málaga y del propio gobernador, a los que acusa de perseguir a los obreros socialistas.

Don RAMON FRANCO pide que se active el expediente contra Pablo Rada y que se traiga a la Cámara el expediente por los sucesos de Arnedo.

El señor JAEN anuncia una interpelación sobre los sucesos de Córdoba.

El señor GIMENEZ DE LA SERRANA se ocupa de la situación del trabajo en la provincia de Granada, quejándose de la conducta del gobernador civil.

El señor MORENO MENDOZA habla de las obras del pantano del Guadalquivir.

El señor CASTILLO defiende a los patronos de la provincia de Jaén.

Le interrumpen constantemente los socialistas, interviniendo con frecuencia el señor Besteiro.

El señor LARGO CABALLERO dice que sus noticias no coinciden con la información del orador.

Ofrece informarse concretamente del asunto.

CUANDO SE DISPONIA A FORMULAR UN RUEGO SE SIENTE INDISPUESTO UN DIPUTADO

El señor VAZQUEZ CAMBO anuncia que va a formular un ruego al ministro de Hacienda.

Apenas pronuncia las primeras palabras vacila y cae sobre su escaño.

Varios diputados se apresuran a prestarle auxilios.

El señor VAZQUEZ CAMBO se repone y trata de seguir hablando.

El señor BESTEIRO dice que le reserva la palabra para cuando esté repuesto perfectamente.

ORDEN DEL DIA. — APROBACION Y LECTURA DE VARIOS DICTAMENES. — PARA LA SESION PROXIMA

Se aprueban definitivamente varios dictámenes.

A continuación se da cuenta de los de la Comisión correspondiente, sobre los gastos de Instrucción Pública y Justicia.

Es leído otro dictamen de la Comisión de suplicatorios en sentido afirmativo para procesar a los señores Calvo Sotelo y March.

Queda fijado el orden del día para mañana y se levanta la sesión a las siete de la tarde.

Fuera del salón de sesiones

EL SEÑOR BESTEIRO CREE QUE DESPUES DE LA LECTURA DEL PROYECTO DE REFORMA AGRARIA HABRA UNA SEMANA DE VACACIONES

MADRID. — Poco después de terminada la sesión de la Cámara, el señor Besteiro recibió a los periodistas.

Les manifestó que en la sesión del martes será discutido el presupuesto de Justicia, invirtiéndose en ello seguramente toda la sesión.

El miércoles — agregó — se discutirá el de Instrucción Pública.

Creo que precisará habilitar el sábado y el lunes de la semana próxima para poder terminar los presupuestos.

Interrogado acerca de si habrá vacaciones parlamentarias, contestó:

—No sé aún cuándo comenzarán, porque además de los presupuestos hay dictaminados varios proyectos, entre los cuales figura el de la ley del Jurado.

Acaso después de despachar estos asuntos y de leer el proyecto de reforma agraria se concedan vacaciones que no serán muy largas, pero sí suficientemente para tomar fuerzas antes de que comience la discusión de la reforma agraria.

Seguramente — terminó diciendo — durarán una semana.

EL MINISTRO DE TRABAJO ENTIENDE QUE EL PROYECTO SOBRE INTERVENCION OBRERA EN LA INDUSTRIA TARDARA BASTANTE EN DISCUTIRSE

Al llegar al Congreso el señor Largo Caballero manifestó a los periodistas que aunque en el orden del día de hoy ya figuraba el proyecto sobre intervención obrera en las industrias, no se discutiría porque antes hay que enviarlo al Consejo de ministros para que éste conozca los votos particulares presentados.

Este proyecto — agregó — tardará bastante en discutirse, porque al terminar los presupuestos habrá de comenzar la reforma agraria.

PEREZ MADRIGAL ANUNCIA QUE VA A PRESENTAR UNA DENUNCIA CONTRA UN ALCALDE QUE DETUVO A UNOS DIPUTADOS

MADRID. — El señor Pérez Madrigal dijo que denunciaría al señor Besteiro que por haber sido atropellado un niño por un auto donde viajaban varios diputados fueron detenidos por el alcalde de Villanueva de la Vera.

Estuvieron detenidos trece horas hasta que el juez decretó que fueran puestos en libertad.

Los diputados exhibieron su documentación.

UNAS MANIFESTACIONES DEL SR. LARGO CABALLERO ACERCA DE LOS ACTOS POLITICOS DEL DOMINGO

Uno de los informadores aludió a los diversos actos políticos de ayer en toda España, organizados por el partido radical, en los que la mayoría de los oradores apreciaron ser necesario que los socialistas abandonen el Poder.

—Lerroux — dijo el periodista— incluso ha pedido el Poder.

—Por mi parte — replicó el señor Largo Caballero — no hay inconveniente.

Otro repórter dijo que los radicales creían que el partido socialista debe seguir teniendo el control de la masa obrera y que continuando en el Gobierno podrían perderlo, a lo que contestó el señor Largo Caballero:

—Eso es lo que creen ellos.

UNA SENSIBLE DESGRACIA

Cuando el maestro Lasalle dirigía un concierto sufre un súbito ataque de hemiplejía

SE LE DEDICABA UN HOMENAJE AL EMINENTE DIRECTOR

MADRID. — Se reciben noticias particulares de que en Ceuta, cuando se hallaba dirigiendo el maestro Lasalle un concierto en el que se interpretaba la obra de Granados "Goyescas" cayó súbitamente sobre el atril, víctima de un ataque de hemiplejía.

Rápidamente se le prestó auxilio.

El momento fué de gran impresión.

Las noticias posteriores dan cuenta de que ha experimentado una leve mejoría.

EL ASESINATO DE CARABANCHEL

Las autoridades creen tener la pista del autor del crimen

SIGUEN LAS DECLARACIONES Y CAREOS

MADRID. — El Juzgado instructor de Getafe, secundado por la Policía, Guardia civil y particulares, continúa con gran actividad las pesquisas para descubrir a los autores del repugnante crimen perpetrado en la persona de Luciana Rodríguez.

Leoncio Alia y su amante Bienvenida continúan incomunicados después de haberlos sometido a repetidos interrogatorios y careos durante los cuales parece ser que han incurrido en contradicciones de bulto.

Entre las diligencias que la Policía efectuó está la de averiguar quién era un individuo que el domingo pasado salió de Madrid para Oropesa, acompañado de una joven. Ella parece que quedó en dicho pueblo y su acompañante regresó a Madrid, con tal precipitación, que no tuvo tiempo de sacar billete. En ruta lo satisfizo, y parece ser que, sin dar importancia a la cosa, preguntó al revisor:

—¿Ha leído usted que en Carabanchel ha aparecido una mujer degollada?

La misma pregunta le hizo al mozo encargado de la calefacción.

Este detalle es importantísimo, porque el domingo se había cometido ya el crimen, pero ningún periódico pudo publicarlo porque el cadáver fué encontrado por los pastores a las siete, o después del domingo. La primera noticia se dió en "La Hoja Oficial del Lunes", el lunes por la mañana. ¿Cómo, pues, podía el viajero aquel tener noticia del asesinato en la tarde del domingo?

Se cree que la Policía habrá citado ya al revisor y al mozo, y es fácil que éste, por los fotograbados de Leoncio que ha visto en los periódicos, haya dicho que le parece que el viajero aquel sea Leoncio Alia. De manera auténtica lo asegurará o negará hoy. También es interesante averiguar quién era la muchacha a la que acompañó el viajero hasta Oropesa, ya que cerca del sitio en que fué encontrado el cadáver se advirtieron huellas de calzado de mujer.

El domingo efectuó la Policía un registro en cierta casa de Carabanchel Alto, domicilio de un sujeto de no muy buenos antecedentes y padre de un soldado del destacamento de Cuatro Vientos.

El registro no fué infructuoso. Bajo una cama apareció un par de botas manchadas de barro. La amante del inquilino cuyo piso se registraba dijo que las botas estaban allí puestas a secar; pero la Policía quizá no lo creyera y quizá también hoy compruebe si las huellas de calzado de hombre que se advirtieron en el sitio del crimen, y que han sido escrupulosamente medidas, corresponden a las botas encontradas.

Por último, se dice que el individuo — que al llegar la Policía estaba en completo estado de embriaguez — trató de dar a su amante un cuchillo de grandes dimensiones y muy afilado para que lo ocultase.

VIDA MINISTERIAL

Nuevo subsecretario de Marina

EL DIA DEL PRESIDENTE

MADRID. — El señor Azaña recibió a una comisión de obreros de las fábricas militares, presidida por don Teodomiro Menéndez.

También fué visitado por el comandante Orduña, que le dió cuenta de la misión realizada en Méjico, a donde fué para establecer un intercambio de afectos militares entre ambos países.

Después el señor Azaña, en el Ministerio de la Guerra, presidió una reunión del Consejo directivo de fábricas militares.

EN ESTADO

MADRID. — El ministro de Estado recibió, entre otras visitas, a los ministros de Polonia y Checoeslovaquia, con quienes conferenció brevemente.

EN INSTRUCCION PUBLICA

MADRID. — Don Fernando de los Ríos no asistió esta mañana a su despacho oficial porque estuvo en el Congreso reunido con la Comisión de Presupuestos para estudiar algunos detalles del de su departamento.

NUEVO SUBSECRETARIO DE MARINA

MADRID. — Se asegura que será nombrado subsecretario de Marina don Wenceslao Benítez, en sustitución del señor Valera.

LA CONFERENCIA NACIONAL DE ARMADORES

MADRID. — Esta mañana, en el Ministerio de Marina, se ha celebrado la sesión inaugural de la Conferencia Nacional de armadores y constructores.

Presidió el ministro de Marina, que pronunció un discurso diciendo que el Gobierno favorecerá el desarrollo de las industrias de navegación.

MINAS DE CARBON
"LUCERO Y LUCRECIA"
Es el mejor carbón para usos domésticos, enciende pronto, no hace humo, ni olor, ni carga las tuberías, y apenas deja residuos.
Servicio a domicilio de 100 kilos en adelante, directamente desde las minas, con sobras del 1 al 8 por ciento. Precio, 10 ptas. los 100 kilos.
Oficinas: PASEO PAMPLONA, 2 duplicado, segundo. = TELEFONO 44-23

TEATRO CIRCO
Hoy, presentación del film Paramount
ACEPTO ESTA MUJER
Una creación de GARY COOPER, el más simpático de los galanes de la pantalla y de la sugestiva Carole Lombard.

M.E.C.D. 2016

LOS ANIMOS ESTAN CALDEADOS

Por rivalidades políticas se acometen unos grupos y resultan varios heridos

ZAMORA. — El sábado llegó a Bóveda del Toro, procedente de Fuente de la Reina, el hijo del administrador de varias fincas, para pagar los jornales a los obreros.

Un grupo de una Sociedad obrera le impidió llegar al pueblo.

El domingo, los encartados en un Consejo de guerra que se celebraba en León por los sucesos ocurridos hace algún tiempo marchaban en un camión automóvil.

Al pasar por Fuente de la Reina salieron al paso otros individuos de filiación política contraria y se produjo una colisión en la que resultó herido el juez municipal, Eloy Puerta.

Se buscaba al presidente de la Sociedad obrera, que pudo escaparse, pero al llegar a la localidad de su residencia soliviantó a un grupo y, juntamente con los ocupantes del camión, salió a la carretera, ordenando la detención de otro vehículo, lleno de labradores y vecinos de otro pueblo, que se dirigían a un mitin político.

Se armó nuevamente una formidable colisión, de la que resultaron varios heridos.

Finalmente intervino la Guardia civil, que practicó diligencias.

UNA DISPOSICION DE JUSTICIA

El ministro ha firmado una disposición en la que se dan normas para la rápida instrucción de los procesos criminales

Se prescindirá de la declaración de testigos cuando el inculpado confiese espontáneamente

EN LOS JUICIOS ORALES SUSPENDIDOS DEBERA CELEBRARSE NUEVA VISTA EN UN PLAZO DE DIEZ DIAS

MADRID. — El ministro de Justicia ha firmado una disposición dirigida a los presidentes de Audiencia, que tiende a evitar la paralización de los sumarios y la lenta tramitación de los asuntos judiciales en materia penal.

Afirma que estas dilaciones perjudican especialmente a quienes se encuentran bajo el peso de una acusación.

Las mayores dificultades provienen del complicado mecanismo de nuestra ley de Enjuiciamiento, que habrá de ser simplificada. Pero mientras precisa que los Juzgados y Tribunales hagan observar rigurosamente los preceptos que favorezcan la rápida instrucción de los procesos criminales.

Dispone que los jueces de instrucción eviten que en los autos se unan diligencias que no sean útiles, para el esclarecimiento de los hechos.

Prescindirán de la expedición de exhortos cuando personalmente puedan llevar a cabo las diligencias necesarias, aunque precise actuar dentro de la jurisdicción de otro Juzgado.

Cumplirán estrictamente el artículo 324 de la ley, librándose los correspondientes partes en los plazos marcados.

La declaración de testigos que menciona el art. 364 sólo se ordenará en los casos tácitamente prescriptos por la ley, prescindiéndose de esta diligencia cuando el inculpado hubiera confesado espontáneamente.

Harán uso de las facultades del art. 376, cuando la identidad del procesado no ofrezca dudas y tuviera la edad para exigirle responsabilidad.

En otros apartados de la disposición se detalla la obligación de cumplir determinados artículos que tienden a abreviar las diligencias para cumplir los plazos que marca la ley.

Los jueces de instrucción deberán emplear, cuando proceda, la tramitación señalada para los casos de delito flagrante.

Los tribunales examinarán minuciosamente las peticiones de revocación de los autos y la conclusión de sumarios para la práctica de nuevas diligencias, rechazando las que no consideren esenciales.

Los presidentes de Audiencia se esforzarán por evitar la suspensión de juicios orales.

En los juicios suspendidos deberá celebrarse nueva vista dentro de los diez días siguientes, sustituyendo al defensor uno de oficio, si aquél continuara enfermo.

Los rollos se numerarán en las Audiencias por orden correlativo dentro de un mismo año.

Las Salas de Gobierno de las Audiencias territoriales y las Juntas de Gobierno de las Audiencias provinciales se reunirán una vez al mes cuando menos para examinar el estado de las causas que sufran retraso y acordar las medidas generales necesarias para su pronta terminación.

UN HOMENAJE

Se entregará a don Pío Díaz un nombramiento y un bastón

UNA CARTA DEL ALCALDE DE PLANES

MADRID. — El alcalde de Planes ha publicado una carta diciendo que el domingo día 27 se dedicará un homenaje al exalcalde de Jaca don Pío Díaz.

Se le entregará un bastón y el nombramiento de alcalde honorario de los Ayuntamientos españoles.

En la carta se da cuenta también de los diversos actos que con este motivo se organizan.

LAS CORRIDAS CELEBRADAS EL DOMINGO

En Valencia "El Estudiante", que tomaba la alternativa, tuvo una gran tarde y cortó las orejas de su primer enemigo

En Madrid

SEIS NOVILLOS DE DOÑA CARMEN DE FEDERICO, PARA FELIX RODRIGUEZ II, NIÑO DE HARO Y ANTONIO GONZALEZ "PILIN"

MADRID. — Con mucho público, aunque sin llegar a lleno, se celebró ayer la corrida de novillos anunciada.

El ganado, de doña Carmen de Federico (antes Murube), fué grande y gordo, a excepción del último, escurridillo de carnes, con poco tipo y menos poder.

Los seis fueron mansurrones, aunque se crecieron al castigo y mejoraron en el transcurso de la lidia los cuatro primeros. El quinto mansurroneó en todos los tercios, volvió la cara a los de a caballo y llegó descompuesto a la muleta.

La labor de los diestros satisfizo, en general, al público, que aplaudió mucho en distintos momentos de la lidia, sobre todo al debutante "Pilín".

En Tetuán

GANADO DE DIEGO ZABALLOS, PARA CALDERON DE LA BARCA, ANGELETE Y PEDRO MIRANDA

MADRID. — Con entrada floja se celebró el anunciado festejo, que más pareció un funeral, por lo pesado y aburrido.

El ganado, de Zaballos, mal presentado y con tanto nervio como mansedumbre.

No merece destacarse más que la labor de Calderón de la Barca, porque los otros diestros no acertaron una en toda la tarde.

En Valencia

SEIS TOROS DE MURUBE, PARA MARCIAL LALANDA, VICENTE BARRERA Y "EL ESTUDIANTE"

La tercera de las corridas falleras se ha celebrado con más animación que las anteriores, quizó debido al aliciente de la alternativa de "El Estudiante", llenándose totalmente la plaza.

Los toros cumplieron, excepto el primero y quinto.

Marcial Lalanda, que hubo de lidiar en primer término un manso, quedado y con la cabeza por el suelo, sacó de él todo el partido posible, dominándolo a fuerza de sapiencia y de llegarle a la cara con la muleta. Lo mató pronto, oyendo algunas palmas.

En su segundo toreó bien con el capote y se lució en un quite, por el que oyó una ovación. Con la muleta realizó una labor breve y torera, para dos medias estocadas, y terminó descabellando. (Palmas).

Vicente Barrera, en su primero, toreó superiormente con el capote y realizó una gran faena que se ovacionó. Mató de un pinchazo y una estocada. (Ovación, vuelta al ruedo y oreja).

En el quito, que era manso, estuvo valiente y hábil con la muleta y mató pronto. (Palmas).

"El Estudiante", que tomaba la alternativa, tuvo una gran tarde. Toreó por verónicas y con el trapo rojo realizó dos grandes faenas con pases de todas las marcas, cerca, valiente y con estilo de gran torero, faenas que entusiasmaron al público, que, puesto en pie, no cesó de tributar al torero madrileño ovaciones delirantes. Mató al primer toro de una gran estocada, por lo que cortó las orejas, el rabo, dió la vuelta al ruedo y hubo de saludar desde el centro de la plaza. Al último lo mató de varios pinchazos, lo que le hizo perder la oreja del enemigo.

El público sacó en hombros a "El Estudiante".

La corrida satisfizo al público.

En Barcelona

SEIS NOVILLOS DE LA VIUDA DE SOLER PARA CHALMETA, ESPAÑOL Y DIEGO REYES

Asiste escaso público.

Primero. Bravo. Chalmeta da unos lances malos. (Pitos).

Con la muleta se harta de dar pases a cual peor, dándole media atravesada que basta. Oyó una gran pita, aplaudiéndose al toro.

Segundo. Pequeño y bravote.

Español lo fija embarullado. Aprovechando unas arrancadas de la res da el diestro unos pases de mucho efecto pero faltos de eficacia. Huyendo clava un pinchazo atravesado, media perpendicular, media delantera y un descabello.

Tercero. Bravucón y mogón de los dos pitones.

Reyes lancea con pánico. Demostrando ignorancia dió unos pases por la cara, pinchando mal varias veces. (Pitos).

Cuarto. Es bravote y Chalmeta intenta fijarlo, sin conseguirlo y sufriendo un revolcón.

Con el trapo rojo hace una faena sosa y pesada con pases por la cara. Mata de media atrevasada y baja y un descabello. (Pitos).

En el quinto, bravito, Español da unos lances distanciado y bailando.

Muletea ayudado por el peonaje, dando luego cuatro pinchazos y seis intentos de descabello. (Pitos).

Sexto. Bravo. Unos lances embarullados de Reyes sirven para fijarlo.

Con la muleta el matador estuvo peor que en su anterior, dando dos pinchazos y varios intentos de descabello. (Pitos).

En Cartagena y Castellón

AFORTUNADA INTERVENCION DE "EL EMPASTRE", LOS LERIN, LLAPISERA Y "LOS CALDERONES"

CARTAGENA. — Se ha celebrado una charlotada con intervención de "El Empastre" y la cuadrilla bufa a él adherida.

El público rió los innumerables trucos de los toreros cómicos y aplaudió sin reservas a los inimitables músicos que integran la ya famosa banda "El Empastre".

* * *

CASTELLON. — Llapisera y "Los Calderones" ratificaron el éxito conseguido recientemente en Barcelona.

"Los Calderones" dieron un concierto que satisfizo totalmente al público y los toreros cómicos escucharon grandes ovaciones.

LA SITUACION EN ORENSE

Han dimitido el presidente de la Diputación y el del Ayuntamiento y se ha declarado la huelga

En señal de protesta por haber sido suspendidas las obras del ferrocarril Zamora-Orense

DECLARAN LA HUELGA INDEFINIDA

ORENSE. — Se ha declarado la huelga general como protesta contra la no continuación de las obras del ferrocarril Zamora-Orense.

El paro es completo, habiendo cerrado el comercio.

Las tropas custodian los edificios públicos y los Bancos.

El aspecto de la ciudad es tranquilo, pero domina la impresión de que la huelga será indefinida si el Gobierno no se preocupa de la continuación de las obras del ferrocarril.

El domingo se celebrará una asamblea para la que están convocados los diputados gallegos y zamoranos, a los que se piensa exigir la dimisión por su ineficaz actuación en las Cortes respecto a dicho asunto.

HA ESTALLADO UN PETARDO

ORENSE. — A las cuatro de la tarde ha estallado un petardo en el palacio episcopal.

La explosión produjo alarma y algunos desperfectos.

DIMISIONES

ORENSE. — Se asegura que han presentado la dimisión cuatro diputados y varios Ayuntamientos.

¿ES UN ACTO DE SABOTAJE?

ORENSE. — Un tren de mercancías descarriló antes de llegar a Monforte.

No ocurrieron desgracias.

Se tiene la impresión de que se trata de un acto de sabotaje.

EL GOBERNADOR NO TOLERARA LA HUELGA MAS DE CUARENTA Y OCHO HORAS

ORENSE. — El gobernador ha manifestado que la huelga se ha declarado por tiempo indefinido, pero no tolerará que dure más de cuarenta y ocho horas.

Dijo que emplearía todas las fuerzas de que dispone para garantizar la libertad de trabajo pasado ese tiempo.

Hasta ahora reina tranquilidad.

Añadió el gobernador que habían dimitido el presidente de la Diputación, el alcalde y el presidente de la Cámara de Comercio. No había aceptado las dimisiones.

Desmintió la noticia de que hubiera amenazado con multas de mil pesetas a los comerciantes que no abrieran los establecimientos. Se limitó a indicarles la conveniencia de que tuvieran abiertas sus puertas.

Aconseja serenidad al vecindario.

Las noticias de las demás poblaciones acusan tranquilidad.

FRACASA LA HUELGA DE CAMPESINOS

ALMAGRO. — Para hoy, lunes, estaba anunciada la huelga de campesinos.

A pesar de las coacciones todos los campesinos se presentaron al trabajo.

La huelga puede considerarse fracasada.

TAXIS
para viajes y población llame al teléfono 4050
Servicio permanente día y noche

M.E.C.D. 2016

DIVERSAS NOTICIAS

n greso de D. Ramiro de Maeztu en la Academia de Ciencias Morales y Políticas

LA FIESTA ONOMASTICA DEL PRESIDENTE DE LA REPUBLICA

MADRID. — Con motivo de celebrar ayer su fiesta onomástica el presidente de la República se recibieron en el palacio nacional numerosos telegramas de felicitación de los jefes de Estado de los países extranjeros.

Hoy, lunes, cumplimentaron al jefe del Estado los altos funcionarios de su Casa militar y civil.

MAEZTU, ACADEMICO

MADRID. — La Academia de Ciencias Morales y Políticas celebró el domingo solemne sesión para dar posesión de su plaza de número al nuevo académico don Ramiro de Maeztu, elegido para ocupar la vacante del conde de López Muñoz.

El señor Maeztu leyó un discurso acerca de "El Arte y la Moral".

Le contestó don Eduardo Sanz Escartín, que elogió al nuevo académico.

EN TORNO A CASANELLAS

La señorita Michel, que acompañaba a Casanellas, ha sido trasladada, a petición suya, a Port-Bou, a disposición de la policía francesa.

Durante la sesión de clausura del Congreso comunista de Sevilla se pronunciaron violentos discursos y se dió cuenta de la detención de Casanellas, a quien se respetó la presidencia de honor.

Se acordó que si es condenado se declare la huelga general revolucionaria.

¡YA ERA HORA!

En Madrid no se registró el domingo ningún robo

MANIFESTACIONES DEL DIRECTOR GENERAL DE SEGURIDAD

MADRID. — En la noche del domingo el director general de Seguridad manifestó a los periodistas que las noticias que había recibido de provincias acusaban tranquilidad.

Solamente en Barcelona, en la calle de Tamarit, esquina a la de Calabria, había hecho explosión un petardo en el almacén de muebles de Durán, con los consiguientes desperfectos, pero, afortunadamente, sin desgracias personales.

También manifestó el director general, como nota interesante, que ayer había sido el primer domingo, acaso desde hace muchísimos años, que no se ha registrado ningún robo en Madrid.

Tanto con estos robos domingueros como con la mendicidad callejera y con los vagos está dispuesto a acabar el director general de Seguridad.

IRIS PARK
Todos los días, mañana y tarde
PATINES Y GOLF

Las eminencias médicas recomiendan
AGUA DE BETELU
(Dama Iturri)
Contraveneno del ácido úrico.

Una fina comedia cinematográfica que revela el triunfo del film italiano. Un diálogo que podrá comprender fácilmente y una música deleitable en
ROBA CORAZONES
Película de la "Cines" de Roma creación de la bellísima MARY KID y ARMANDO FALCONI
Hoy, grandioso éxito
Cinema Alhambra

LOS ACTOS DE PROPAGANDA POLITICA CELEBRADOS EL DOMINGO

El señor Lerroux habló en uno celebrado en la plaza de toros de Valencia

Don Alejandro Lerroux definió una vez más su actitud y señaló los principales puntos de su programa político.-Afirmó que no se siente viejo para aceptar responsabilidades.-También las Federaciones de Juventudes Socialistas celebraron un acto en el teatro María Guerrero. En otras provincias

EL 49 ANIVERSARIO DE LA MUERTE DE MARX

MADRID. — Organizado por la Federación de Juventudes Socialistas, tuvo lugar en el teatro María Guerrero un acto con motivo del 49 aniversario de la muerte de Marx.

Presidieron los señores García y García, presidente de la Juventud; Cabrera, Sanchís Banús y Besteiro.

Tras unas palabras de presentación del presidente hicieron uso de la palabra Cabrera y Sanchís Banús, coincidiendo ambos en que el marxismo, en el momento presente, es una realidad. Elogian la adaptable potencialidad de las Juventudes actuales, e invitan a los jóvenes a que sepan esperar, teniendo presente las palabras del apóstol: "No reir, no llorar; comprended". Ambos oradores fueron ovacionados.

Al levantarse a hablar el presidente de las Cortes Constituyentes es objeto de una cariñosa acogida.

El señor Besteiro comenzó diciendo que aquel acto era un mitin de varias generaciones: "la de los veinte, la de los treinta y cinco, la de los cincuenta y la de los viejos. Yo represento ésta".

"Razón era —siguió diciendo— ya que la Juventud Socialista hiciera profesión de fe en el marxismo. Yo, que me he considerado muerto varias veces, vengo hoy aquí representando la última juventud de hombre, que no necesita ser muy larga para ser muy bella".

Seguidamente hizo el señor Besteiro un acabado estudio biográfico—político— de Marx, del que entresacamos los siguientes párrafos:

"¿Qué aportaciones debe el socialismo a Marx? Su labor —dijo— ha sido también haber efectuado la síntesis entre las ciencias de la Naturaleza y las político-sociales, a cuyo respecto lo comparó con Newton y Descartes, que supieron proyectar la ciencia matemática sobre la física. Consiste este método científico en no explicar lo conocido por lo desconocido; por ejemplo: el cuerpo por el alma, la Naturaleza por Dios. La política es muy compleja. ¿Cómo puede explicarse la marcha social por la influencia de un Dios misterioso o por la de hombres con virtud de dioses? Esto sería, evidentemente, explicar lo conocido por lo desconocido. Marx, estudiando los efectos económicos, llegó a explicar cómo evoluciona la sociedad.

Sigue el orador analizando la labor del apóstol del socialismo para reivindicarla de los cargos de quienes con cierta "sublimidad de sentimientos" aseguran ahora que la Historia no ha sido justa con Marx en cuanto a la labor de éste por el bien de los humildes y la paz universal".

Hay que admitir la concepción materialista de la Historia; esto, que tanto se ha censurado, lo reconocen hoy todos. Hoy no se escriben ciencias sociales ni económicas sin manejar las estadísticas, por el paralelismo que en éstas se advierte de todos los agentes sociales. El materialismo de la Historia es una realidad, pero hay que saber explicarle; y por adelantado que lo que Marx llamó materialismo de la Historia no es lo que comúnmente se cree. Consiste en explicar los hechos históricos por los fenómenos económicos. La economía es el trabajo más maravilloso que los hombres han efectuado; en los tiempos primitivos redujóse a apoderarse de lo necesario para vivir, y guardar; hoy es la economía es una verdadera filosofía, más honda y abstrusa que cualquiera otra filosofía. A este respecto la teoría marxista no es más que la interpretación de las ciencias sociales.

El sentimiento —prosigue el señor Besteiro tras de una interrupción— hay que cultivarlo y exaltarlo; pero hay que sentir como los hombres oyen las palpitaciones del corazón, sin perder la cabeza. (Aplausos). No esperemos la redención de la generosidad de los capitalistas. El proletariado —dijo Marx— no tiene nada que perder y sí un mucho que ganar. De aquí nuestra aspiración a la revolución. Vivimos momentos difíciles en la historia del socialismo. Se nos puede deslumbrar con victorias fáciles y combatir atribuyéndonos responsabilidades que no tenemos. Cultivemos el trabajo y el calor de la intelectualidad, porque de lo contrario el socialismo corre peligro. Triunfos fáciles se nos ofrecerán a todas horas, pero ¿es que hemos de ser como el vagabundo furtivo, que pasa por la heredad ajena y arranca y se lleva la rama, privando del fruto a los demás?

Vivimos una vida anormal, sin que el partido ejerza crítica, sin que apenas se celebren congresos; cuando se han celebrado fueron formularios y en ellos no se afrontaron problemas hondos. Yo he sometido siempre mi conducta a la crítica. Y quiero que si algo hay criticable en mí lo renovéis y me ayudéis a sortearlo.

El presidente de las Cortes Constituyentes fué muy aplaudido por el público que llenaba totalmente la sala del teatro.

EL MITIN DE AFIRMACION RADICAL EN VALENCIA

VALENCIA.—En la plaza de toros valenciana tuvo lugar el domingo un acto político organizado por el partido radical de la citada capital, en el que tomó parte don Alejandro Lerroux.

A las once dió comienzo el acto con unas palabras de don Sigfrido Blasco, que dió las gracias en nombre de todos los republicanos al exministro de Estado, al que llamó el hombre del día. Le invitó a que se pusiera al frente de todos los hombres de buena fe para salvar la República, que considera en peligro. Después hablaron los señores Rey Mora, Abad Conde y don Fernando Gasset, y a las doce se levanta el señor Lerroux para comenzar su discurso.

Comienza ensalzando la grandeza de alma, la generosidad y la hidalguía del pueblo valenciano. Hace cuarenta años —dice— poco más o menos, vine por primera vez a esta hermosa ciudad para celebrar un acto político, en servicio de la juventud republicana recién organizada por entonces. Empecé diciendo que donde otros tienen colgada la pila de agua bendita, tenía yo un fusil para combatir contra el régimen de tiranía que nos agobiaba. Pero como yo no era un frenético, sino un rebelde a la reacción, ahora que está proclamada la República, no tengo ya aquel fusil, porque las armas están en manos del Ejército y de la fuerza pública. Tengo en mi mesa de noche la Constitución y con esa arma combatiré a los extremistas de la derecha y de la izquierda. Yo sería un energúmeno indigno de la confianza que en mí depositáis si no supiera adaptarme a la realidad y a las necesidades presentes. No es mi persona lo que interesa, sino lo que represento objetivamente, como historia de una lucha por nuestros ideales. Con esa historia y con mi pasado vengo y estoy donde estaba. Aunque mis amigos me riñen porque me llamo viejo, yo he de decirles que nunca lo estoy para aceptar responsabilidades para colocarme ante el peligro.

Advierte que en sus palabras no hay amenaza, sino una esperanza para todos los extremistas de la derecha y de la izquierda que conserven como primer patrimonio las ideas de libertad, justicia y patria. Los que no amen a la patria—dice— que se vayan. (Grandes aplausos).

No declaro a nadie mis enemigos. Los que sienten odios personales contra mí y no pierden ocasión para mortificarme, y piensan que puedo ser un tirano, son hijos de aquellos otros que, cuando por los del 90 y del 900 permanecían en la cárcel y eran atormentados por el antiguo régimen, no tuvieron otra defensa que nosotros, las juventudes republicanas.

He hablado antes —dice— de un arma con que he combatido por los ideales. Ahora podría deciros, inspirado en la idea de Costa, que nuestra Constitución debiera consignar un artículo diciendo que así como antes el ciudadano estaba obligado a servir a su patria con las armas, en el porvenir se la servirá con los libros en la mano. Y yo quiero ahora servirla con un libro: la Constitución.

La Constitución impone como primer deber defender el régimen y la alta representación del país, encarnada en el presidente de la República, no al modo de los antiguos reyes y emperadores, que se creían asistidos de un derecho divino, sino por la libre elección del pueblo.

Afirma que España es el país europeo que está en mejores condiciones para afrontar el porvenir. Su economía no ha sufrido daño, aunque sus finanzas sí. Porque son dos cosas distintas. Las finanzas son el crédito que la opinión universal concede a las instituciones y a los Gobiernos, y hay que reconocer que el Gobierno va perdiendo la confianza del país.

El Gobierno debe percatarse que la confianza del pueblo no le acompaña, y que sin el apoyo de la opinión no hay obra de Gobierno posible. Y debe ver que yo soy ahora como la tabla a que quieren agarrarse los náufragos.

Hay que amparar los derechos de todos, porque sin el concurso de todos no es posible gobernar. Sería ir contra su instinto de conservación. Hay que hacer una obra de paz espiritual, de equilibrio y de ponderación, y acudir a la opinión pública haciendo observaciones al Gobierno por medio de discursos o de votaciones para decirle que va a incurrir o que ha incurrido en errores de los que no nos hacemos solidarios.

Terminó diciendo que hay que garantizar la justicia y el orden, con la seguridad de una ecuánime y prudente actuación del Poder público.

El señor Lerroux fué ovacionado.

UN BANQUETE Y OTROS ACTOS

A la una y media de la tarde se celebró en Los Viveros el banquete con que obsequiaba al señor Lerroux el partido Unión Republicana Autonomista de Valencia.

Concurrieron trescientos ochenta comensales y fué ofrecido por don Sigfrido Blasco.

El señor Lerroux contestó con frases de agradecimiento para todos los republicanos de Valencia.

Seguidamente el jefe radical se trasladó a la Asociación Patronal, donde le esperaba numeroso público, que le ovacionó largamente.

Pronunció una breve charla exponiendo la necesidad de armonizar los intereses del capital y del trabajo como verdadera fuente de riqueza patria y del bienestar de todos.

Desde allí marchó a presenciar la corrida de toros, donde uno de los espadas le brindó el segundo de la tarde.

A la salida de la plaza el público, advertido de su presencia, le ovacionó de nuevo.

Por la noche la Asociación de la Prensa obsequió a don Alejandro con una buñolada castiza.

OTRO ACTO RADICAL EN BURGOS

BURGOS. — En el teatro Principal burgalés tuvo lugar a las once y media de de la mañana un acto de afirmación radical, al que asistió gran cantidad de público.

Hicieron uso de la palabra el presidente del partido radical de la localidad, don Guzmán de la Vega; don Gregorio Fernández, don Manuel Riera, don Ricardo Gasset y el diputado radical por Orense don Basilio Alvarez.

La pieza oratoria del señor Alvarez fué una maravilla literaria y poética en la que estudió paso a paso la actual situación política española y la urgente necesidad de que gobierne el partido radical.

Todos los oradores fueron aplaudidísimos.

Seguidamente se celebró un banquete al que asistieron quinientos comensales, reinando durante el acto gran entusiasmo.

No ocurrieron incidentes en ninguno de los dos actos.

LOS RADICALES-SOCIALISTAS, EN TOLEDO

TOLEDO. — En el Cine Moderno se celebró el domingo un acto organizado por la Juventud radical-socialista.

Hicieron uso de la palabra los señores Quirós, Prast, Beltrán, Botella Asensi, Ortega y Gasset (don Eduardo), y la señorita Rosa Alonso, del Comité femenino.

Todos los oradores elogiaron la obra de don Marcelino Domingo e insistieron en que los problemas más importantes que hay que resolver son el de la enseñanza y el agrario.

No ocurrieron incidentes, reinando durante la celebración del acto gran entusiasmo.

DON VICTOR PRADERA, EN EL TEATRO DE LA COMEDIA

MADRID. — También se celebró el pasado domingo un acto político en el teatro de la Comedia en el que hizo uso de la palabra el exdiputado a Cortes don Víctor Pradera.

Criticó duramente la labor del actual Gobierno y combatió el sufragio universal, del que dijo que estaba en quiebra.

El público que llenaba totalmente la sala aplaudió sin reservas al orador.

Tampoco se produjeron incidentes.

HOY
Podrá usted ser obsequiado gratuitamente. Haga usted una compra en CASA D. JUAN JOSE MALO y recibirá, completamente gratis, una muestra de POSTRE IDEAL C. D. A. para natillas y cremas. Presente usted este anuncio y le serán entregadas dos muestras de tan exquisito producto.
CASA D. JUAN JOSE MALO, Calle Mayor, 19 y Dormer, 2

BAVIERA ¿Es café caro? Vea usted precios
Café, té, manzanilla o tila, 0'50.-CAFE ESPECIAL (con o sin leche), 0'60
Chocolate con bizcochos, ensaimada o suizo, 1 peseta.-CERVEZA (Aguila o Zaragozana): Tercio, 0'60; caña, 0'40; doble, 0'80.
¿POR QUE NO PRUEBA USTED EL CAFE DE BAVIERA?
Abierto a la salida de los teatros.
INDEPENDENCIA, 25 TELEFONO 37-08

LAS CUESTIONE SOCIALES

Un obrero gravemente herido por diferencias entre organizaciones

MADRID. — Esta tarde un obrero albañil llamado Pedro Pascual se presentó en una obra de la calle del Cardenal Cisneros.

Se lamentaba ante el encargado, llamado Manuel Jaime, secretario de una Sociedad de albañiles afecta a otra organización. Se lamentó de la pretendida persecución de que, según él, se hacía objeto a los afiliados a su Sociedad, no permitiéndoseles trabajar en las obras.

La discusión se agrió y, según dice Pedro, el secretario de la Sociedad de albañiles lo cogió por las solapas y lo zarandeó; creyendo que trataba de agredirle sacó una pistola y disparó sobre él a quemarropa, causándole una herida muy grave en el epigastrio.

El agresor intentó fugarse, pero fué detenido por los compañeros del agredido.

La víctima fué trasladada a la Casa de Socorro de Chamberí y después al equipo quirúrgico del Centro.

La víctima ha declarado que su agresor le dijo: "Lo que sois todos es unos granujas". Y acto seguido sacó la pistola y le disparó.

Anteriormente había recibido anónimos amenazándole de muerte, pero no había hecho caso.

A última hora fué operado. Tiene perforado el estómago por dos sitios. Su estado es muy grave.

M.E.C.D. 2016

REPUBLICANOS DEMOCRATICOS, EN LA PLAZA DE TOROS DE LAS VENTAS

MADRID. — Organizado por el Comité municipal del partido democrático federal de Canillas, Canillejas y Vicálvaro se celebró el pasado domingo un acto de afirmación al que asistió gran número de obreros.

Hicieron uso de la palabra en términos elocuentes los señores Díaz Juaro, De Buen, García Iniesta, Zubillaga y Majó.

La concurrencia ovacionó largamente a los oradores, disolviéndose sin que ocurriera el menor incidente.

UN MITIN TRADICIONALISTA

SORIA. — Se organizó un mitin tradicionalista al que asistió bastante concurrencia.

Al comenzar a hablar el exalcalde don Eloy Sierra los extremistas de matices contrarios le interrumpieron y promovieron un fuerte escándalo, que tuvo repercusiones frecuentes.

Fué preciso suspender el acto.

UN MITIN DE DERECHAS EN CUENCA

CUENCA. — Ha pronunciado un discurso católico el señor Senante.

Hizo un llamamiento a la mujer, reiterando su criterio de cuál debe ser su actuación en política.

Fué muy aplaudido.

MITIN SUSPENDIDO

LOGROÑO. — Para el domingo estaba anunciado un mitin radical, para el que habían sido invitados varios diputados.

Cuando el Salón Olimpia se hallaba lleno de público, momentos antes de comenzar el acto penetraron violentamente treinta o cuarenta jóvenes extremistas, promoviendo un gran alboroto. Dieron vivas a la revolución social y al comunismo libertario.

También se oyeron algunos mueras a la República.

Los organizadores del mitin, para evitar desagradables sucesos, lo suspendieron de acuerdo con la Empresa del teatro.

OTROS MITINES DE AFIRMACION RADICAL

También se celebraron actos de afirmación radical en Avila, Bilbao, Castellón, Córdoba, Coruña, Huelva, Segovia, Tarragona, Toledo y Zamora.

INFORMACION DE PROVINCIAS

En Lora del Río se produjeron violentos disturbios que hicieron precisa la presencia y la actuación de la Guardia civil

Un automóvil que conducía varios diputados arrolló y mató a un niño.-Han estallado varios petardos.-Los acuerdos del Congreso minero de Oviedo

SUCESO EN LORA DEL RIO

SEVILLA. — El gobernador dijo a los periodistas que en Lora del Río se habían producido desórdenes a consecuencia de los cuales había que lamentar un muerto y tres heridos.

Dijo que al comenzar los trabajos en el canal del río Genil se opusieron algunos extremistas a que los obreros fueran a trabajar.

Se dió orden de que fueran evitadas las coacciones y de que se detuviera a los coaccionadores.

La Guardia Civil detuvo a cuatro individuos, que fueron libertados luego a viva fuerza.

Después los grupos intentaron asaltar el Ayuntamiento y el cuartel de la Guardia Civil.

La fuerza pública fué recibida a pedradas.

La Benemérita disparó al aire para amedrentar a los grupos, pero lejos de disolverse arremetieron contra ella con más furia.

La Guardia Civil volvió a disparar, sin lograr que se ahuyentaran, y como arreciara la agresión hicieron nuevamente uso de las armas, resultando un muerto y tres heridos. Después se restableció el orden.

Dijo el gobernador también que en otro pueblo se habían producido desórdenes por cuestiones políticas. El alcalde ordenó a la Guardia Civil que detuviera al juez, y el juez indicó a la Benemérita que debía detener al alcalde.

A todo esto en el pueblo se formaron dos grupos que se arremetieron.

Gracias al tacto de la Guardia Civil se logró contener a los más exaltados y restablecer el orden sin funestas consecuencias.

En Santipone también tuvo que disparar al aire la Guardia Civil, para mantener el orden.

LOS ACUERDOS DEL CONGRESO MINERO

OVIEDO. — H terminado sus tareas el Congreso minero.

Se acordó pedir al Gobierno que dicte una ley de retiro para los obreros mineros que tengan cincuenta años de edad, y la creación de un fondo para el paro forzoso.

Se acordó asimismo pedir la confección de un nuevo reglamento minero, la revisión de la ley de Accidentes del Trabajo, convirtiendo la indemnización que se satisface por accidente mortal en pensión vitalicia, y la nacionalización de las minas, o en otro caso, la implantación del control obrero en las Empresas.

UN EXTERMINADOR

HUELVA. — La policía ha deteninido, en las proximidades de la iglesia de la Concepción, a un individuo que llevaba un voluminoso petardo.

Declaró que tenía el propósito de colocarlo en la iglesia, porque quería terminar con la religión.

Fué conducido a la cárcel. Se llamaba Manuel Fajeiro.

SE CELEBRA LA PROCESION SIN INCIDENTES, Y POR LA NOCHE ESTALLA UN PETARDO

UBEDA. — La procesión se celebró sin ningún incidente.

Por la noche estalló un petardo en la casa del Hermano mayor. No ocurrieron desgracias, pero la explosión produjo desperfectos considerables, siendo arrancados los barrotes de la ventana y proyectados a larga distancia.

OTRO PETARDO EN CASA DE UN JUEZ

VALENCIA. — Estalló un petardo en casa del juez municipal.

Produjo bastante alarma, pero, por fortuna, no se registraron desgracias.

UN AUTOMOVIL, EN EL QUE VIAJABAN VARIOS DIPUTADOS, ATROPELLO Y MATO A UN MUCHACHO

CACERES. — En el kilómetro 47 de la carretera de Plasencia a Oropesa, un automóvil que marchaba con una regular velocidad atropelló a un niño llamado Víctor Gómez, causándole la muerte.

El coche iba ocupado por algunos diputados, entre los cuales figuraba el radical socialista don Antonio de la Villa.

En otro coche viajaba el señor Pérez Madrigal, acompañado de otros diputados.

El pueblo se amotinó, intentando agredir a los ocupantes del coche.

Tuvo que intervenir la fuerza pública.

GESTIONANDO LA CREACION DE LA MANCOMUNIDAD DEL TAJO

TOLEDO. — En el Teatro Rojas se ha verificado una reunión convocada por el alcalde de la ciudad, para preparar la constitución de la Mancomunidad del Tajo.

Hubo escasa concurrencia.

Presidieron el alcalde y varios diputados, concejales y representantes de los pueblos interesados.

Se acordó nombrar una comisión encargada de preparar el correspondiente proyecto, del que se dará cuenta en una nueva reunión.

Si tiene usted máquina de coser

de cualquier marca tome nota por si algún día hay que arreglársela rápidamente y a domicilio, avisando al teléfono 16 87 o plaza de San Cayetano, 1, entresuelo. = Aquí sólo se componen máquinas de coser

DEL PAIS GUIPUZCOANO

Una joven se arroja al mar desde el rompeolas

Dos obreros intentan trabajar en unas obras sin estar contratados

SACERDOTE ARROLLADO POR UN AUTO

SAN SEBASTIAN. — Cerca de Villabona un automóvil arrolló al párroco de dicha localidad, que paseaba en compañía de un hermano suyo jesuíta.

Recibió tan gravísimas heridas que falleció momentos después.

Se desconoce el paradero del automóvil causante del atropello.

HA QUEDADO CONSTITUIDO EL BLOQUE PROVINCIAL DE IZQUIERDAS

SAN SEBASTIAN. — En la asamblea celebrada en Zumárraga se ha constituído el bloque provincial de izquierdas republicanas.

A la asamblea han asistido representaciones de todos los centros republicanos.

Se acordó celebrar el domingo un acto público en Guetaria.

UNA JOVEN SE SUICIDA ARROJANDOSE AL MAR

SAN SEBASTIAN. — Esta mañana, cerca de las doce, dos jóvenes que estaban cerca del teatro del Príncipe observaron que una muchacha bajaba precipitadamente las escaleras del rompeolas.

Siguieron tras ella, que rápidamente se arrojó al mar.

Los jóvenes pidieron auxilio y acudieron unos marineros, que arrojaron un cable que no pudo alcanzar la joven, que desapareció bajo las aguas.

Poco después las olas arrojaron el cadáver de la joven contra las rocas, siendo precisa la intervención del Cuerpo de bomberos para extraerlo de aquel lugar.

La muchacha presentaba una herida mortal en la cabeza.

Se ha averiguado que la víctima, Eulalia López Pérez, que tardó en ser identificada, vivía con su madre y una hermana en una casa de la calle de la Salud.

Salió Eulalia esta mañana para ir a trabajar a la fábrica de caramelos "La Francosuiza", pero no acudió a sus tareas.

Eulalia había sufrido hace tiempo una meningitis a consecuencia de la cual tenía momentos de gran exaltación, por lo que su familia no la dejaba nunca sola.

QUERIAN TRABAJAR SIN ESTAR CONTRATADOS

SAN SEBASTIAN. — A las siete de la mañana se presentaron dos obreros en las obras de cantería propiedad del contratista señor Areltio, poniéndose a trabajar.

Al llegar el contratista les advirtió que debían retirarse de allí, pues no estaban contratados.

Como no lo hicieran avisó a los guardias de Seguridad, que obligaron a salir del tajo a los obreros.

Uno de ellos exigió al contratista una peseta por haber trabajado diez minutos, pero aquél no lo hizo, por lo que el obrero le causó lesiones leves.

UN CAMION SOSPECHOSO

Se tiene noticia de su salida de San Sebastián y es detenido al entrar en Barcelona

SE CITA A LOS CONSIGNATARIOS PARA QUE PRESENCIEN LA APERTURA DE LAS CAJAS

BARCELONA. — La policía tuvo noticia de que había salido de San Sebastián, con dirección a Barcelona, un camión sospechoso.

La Guardia Civil detuvo al vehículo en el fielato de Coll Blanch. Se detuvo a dos comunistas.

El chófer declaró que se dedicaba al transporte de pescados y que ignoraba la presencia de aquellos viajeros.

Fué llevado el camión al patio del Gobierno civil y de allí al parque de Artillería, donde han sido citados los consignatarios para que presencien la apertura de las cajas.

El gobernador civil ha confirmado la noticia de esta detención.

DE LA DETENCION DE UN AUTOCAMION POR CREER QUE CONDUCIA ARMAS

SAN SEBASTIAN. — Hoy se han recibido noticias de Barcelona dando cuenta de la detención de un autocamión por recaer sospechas de que conducía armas y porque acompañaban al chófer dos conocidos comunistas.

La detención del autocamión se llevó a cabo por una confidencia.

El representante de la Empresa ha manifestado que el camión conducía maquinaria agrícola y que si alguna vez ha transportado armas ha sido llevando la correspondiente licencia. Además no debe extrañar que fueron acompañando al chófer dos amigos de éste, pues éste les invitó a realizar el viaje sin saber que fueran comunistas.

A. MACHETTI
BOCA-DIENTES
D. ALFONSO I, 23, entresuelo.

EXQUISITO CAFÉ EXPRÉS, 0'30
BAR FLORIDA
COSO, número 2

SALON DORE
HOY, ESTRENO
SU MAJESTAD EL AMOR
Comedia moderna de lujosa y elegante presentación y gran comicidad, con algunas escenas sentimentales, pero siempre dentro de un ambiente frívolo y agradable
Creación de Katherine Von Nagy y Franz Lederer.

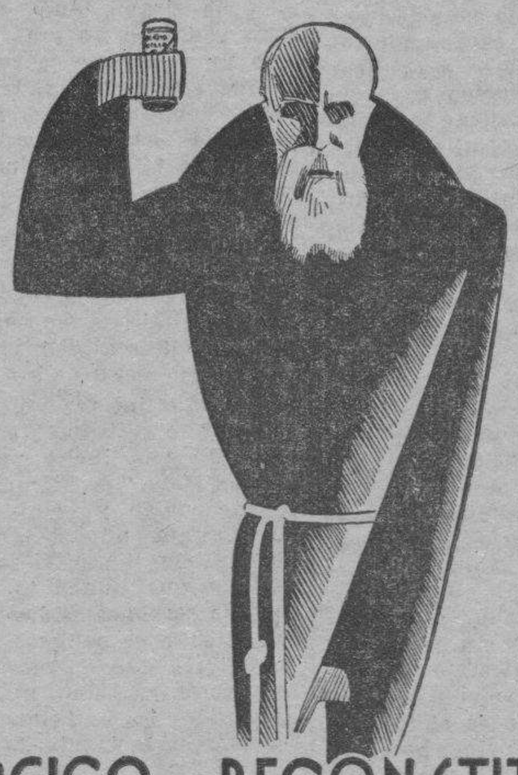

ENERGICO RECONSTITUYENTE
PILDORAS MARAVILLA
TUBERCULOSIS (AMARILLAS)
ANEMIA (ROSAS)
MEDICAMENTO VEGETAL
DEPOSITARIO FARMACIA BALASCH AVDA. 14 ABRIL 440.
BARCELONA

INFORMACION DE BARCELONA

El señor Casanovas cree que se solucionará la crisis del Ayuntamiento

MUERTE DE UN GENERAL

BARCELONA. — En el Hospital militar ha fallecido el general don José Sánchez Gómez, que desempeñó el cargo de intendente del Ejército de esta plaza.

VIAJE DE MACIA

El señor Maciá ha marchado a Lérida, desde donde se dirigirá a su finca de Valmaña.

Piensa permanecer hasta mitad del mes próximo.

LA SITUACION EN EL AYUNTAMIENTO

El jefe de la minoría de la Izquierra, señor Casanovas, hablando de la crisis municipal dijo que pensaba que retirarían su dimisión y que se prorrogarían los presupuestos.

UNA CONFERENCIA DE D. MARCELINO DOMINGO

En el Cine Monumental disertó sobre "La República y los deberes de los republicanos" el ministro de Agricultura.

Dijo que España, desde el 14 de

M.E.C.D. 2016

abril, ha demostrado que es capaz de regirse en republicano.

Detalló los esfuerzos que ha realizado la República para liquidar el lastre que le dejó la Monarquía.

Refiriéndose a la enseñanza dijo que la República había creado más escuelas que la Monarquía en muchos años.

Después de la conferencia el señor Domingo fué obsequiado con un banquete.

EL ESTATUTO

El señor Companys dijo que el Estatuto sería aprobado por la voluntad de las Cortes.

Su estudio se ha llevado a cabo de la única forma que ha sido posible.

UN ATENTADO

Cuando se dirigía a Barcelona conduciendo un carro cargado de arena, seis individuos agredieron a garrotazos a un carrero llamado Vicente Montes.

Le ordenaron que abandonara el trabajo.

EN LA CASA DEL PUEBLO DE MADRID

Los dependientes de comercio y el descanso dominical

MADRID. — A las cuatro de la tarde se celebró el pasado domingo un acto en la Casa del Pueblo, organizado por la dependencia mercantil, y al que asistieron los afectos al ramo de la alimentación.

El principal objeto de la reunión era dar cuenta del informe que el Sindicato General de Obreros y Empleados del Comercio ha de presentar a la Comisión Interina de Corporaciones del Ministerio de Trabajo.

También se aludió al descanso dominical.

Se aprobaron las conclusiones por aclamación.

En Ideal Rosales y en Maravillas también se celebraron actos análogos.

LOS TEATROS Y CINES

PRINCIPAL

DESPEDIDA DE LA COMPAÑIA

El domingo se despidió del público zaragozano la Compañía de zarzuela, opereta y revista, con dos obras picarescas muy aplaudidas: "El país de los tontos" y "La corte de Faraón".

Esta Compañía no ha tenido la acogida que merecían artistas como Enriqueta Serrano, la tiple María Teresa Planas, el tenor Vicente Simón y el director Garriga, por la deficiente presentación y conjunto.

Comprendiéndolo así la Empresa, ha decidido renovarla totalmente en cuanto a decorados, trajes y "vices" para proseguir su jira por provincias. Esto era inevitable.

CARTELERA

Teatro Circo. — Temporada cinematográfica.

"Acepto esta mujer".

Sesiones tarde y noche.

Iris Park. — Todos los días patines y golf de diez a una y media y de tres a nueve.

Cinema Alhambra. — El salón predilecto del público distinguido.

Hoy, la extraordinaria película de la Cinaès "Roba corazones", por Mary Kid y Armando Falconi; "La flota del rey" y dibujos animados. Grandioso éxito.

Cinema Aragón. — El cine de las películas selectas.

Enorme éxito de "Ben-Hur", la película que perdurará a través del tiempo. Porducción M. G. M., interpretada por Ramón Novarro.

Teatro Cinema Parisiana. — Gran Compañía dramática de Ricardo Calvo.

Despedida de la Compañía.

A las cuatro, "La Cenicienta".

A las seis y media: "Los intereses creados".

A las diez y media: "La vida es sueño".

Mañana, miércoles, "Ben-Hur".

Aristocrático Salón Doré. — "Su majestad el Amor".

¡AUTOMOVILISTA! tiene Vd. establecidos todos los servicios para su automovil en el GRAN GARAGE

NOTICIAS DE ULTIMA HORA

El ministro de la Gobernación desmiente que se hayan producido desórdenes en Orense

Anuncio de huelga general en Santiago.-Una protesta de los obreros socialistas madrileños del ramo de construcción.-El "Conde Zeppelin" sale para Pernambuco.-Una tregua entre chinos y japoneses

DESMINTIENDO NOTICIAS

MADRID. — El ministro de la Gobernación dijo a los periodistas que algunas noticias circuladas acerca de incidentes en Orense carecían por completo de veracidad y que la huelga general se desarrollaba sin incidentes.

En Santiago mañana declararán la huelga por solidaridad con Orense.

UNA PROTESTA POR EL ATENTADO DE LA TARDE

MADRID. — La Junta administrativa de la Casa del Pueblo, Sección de Albañiles y Ramo de Edificación, han facilitado un documento como protesta por el crimen de que ha sido víctima el vicesecretario Manuel Jaime.

Declaran que es inexacto que la víctima hubiera declarado el boicot a su agresor porque nunca trabajó con él.

Dice que los elementos obreros de la Casa de la U. G. T. lucharán por defenderse contra los asesinos y pistoleros de profesión y tendrán muy en cuenta las manos y la intención de sus protectores.

LA SALIDA DEL "CONDE DE ZEPPELIN"

BERLIN. — El dirigible "Conde de Zeppelin" salió de su base con dirección a Pernambuco a las 0'34 horas de hoy. Lo manda el doctor Eckener. Lleva nueve pasajeros alemanes, 1.000 kilogramos de correspondencia y 900 de víveres.

La marcha la presenció un enorme gentío. El dirigible tomó la ruta Francia, Gibraltar, Canarias, Cabo Verde y debe llegar a Pernambuco a las once de la noche del martes, hora brasileña.

La policía detuvo a un polizón que se había escondido en el dirigible momentos antes de partir.

EN BREVE SERA OPERADO EL EXDICTADOR ARGENTINO URIBURU

LISBOA. — El día 25 pasará con dirección a Alemania el exdictador argentino general Uriburu, que será sometido a una delicadísima operación quirúrgica.

ESTALLA UNA BOMBA CERCA DEL DOMICILIO DEL JEFE DEL GOBIERNO

EL CAIRO. — Cerca del domicilio del primer ministro ha estallado una bomba de gran potencia antes de pasar el jefe del Gobierno, que se dirigía a una comida diplomática.

A consecuencia de la explosión se produjeron grandes daños.

Se atribuye el atentado a los nacionalistas.

EN UN ACCIDENTE DE AVIACION PERECEN SEIS PERSONAS

LOS ANGELES. —Un gran avión destinado al transporte de pasajeros cayó desde gran altura, estrellándose contra el suelo.

Resultaron seis muertos, entre ellos los dos pilotos del avión.

SE HA LLEGADO A UNA TREGUA ENTRE CHINOS Y JAPONESES

SHANGHAI. — Se ha llegado a un acuerdo de carácter temporal y a una tregua en las operaciones.

El asunto ha quedado en manos de una comisión constituída por cuatro personalidades chinas, cuatro japonesas y cuatro neutrales.

Los japoneses acceden a retirar las tropas de Shanghai y los chinos a no ocupar las posiciones abandonadas por los japoneses.

La comisión se reunirá el miércoles.

"SAL DE FRUTA" ENO ("FRUIT SALT") facilita la digestion

ULTIMA HORA DEL EXTRANJERO

Trotski ha estado a punto de perecer en un accidente cuando se hallaba pescando

En el Estado norteamericano de Atabasca un violento ciclón ha dejado reducida a escombros la ciudad de Thorstop, creyéndose que las víctimas suman varios centenares.-En Ukrania los guardias soviéticos fronterizos han realizado bárbaras represiones entre los campesinos

LA CIUDAD DE THORSTOP ENVUELTA EN LLAMAS

NUEVA YORK. — Dicen del Estado de Atabasca que inopinadamente, y sin que ningún antecedente atmosférico permitiera predecir lo que poco después iba a ocurrir, se ha desencadenado un violento ciclón que ha devastado casi por completo todo el territorio.

En donde más se ha dejado sentir los efectos del meteoro ha sido en la ciudad de Thorstop, la cual ha quedado reducida a escombros.

A la hora de telefonear gran parte de los pocos edificios que han quedado en pie aparecen totalmente envueltos en llamas, siendo infructuosos cuantos esfuerzos se realizan para atajar el siniestro.

Créese con fundamento que las víctimas son numerosas, aunque la confusión de los primeros momentos ha impedido precisar su número exacto.

De otras ciudades cercanas han salido trenes de socorro.

Se ignoran más detalles.

CAMPESINOS RUSOS TIROTEADOS Y MUERTOS POR LOS GUARDIAS FRONTERIZOS

BUCAREST. — En la frontera ruso-rumana ha ocurrido un accidente que ha costado la vida a diez campesinos rusos que se disponían a cruzar la frontera.

Según las noticias recibidas, un grupo de campesinos procedentes de Moldavia y Ukrania se disponía a cruzar la frontera para internarse en Rumania, cuando ha sido sorprendido por los guardias rusos de la frontera.

Como en otras ocasiones, y sin que mediara aviso de ningún género, los guardias fronterizos dispararon sus armas contra los campesinos, cayendo mortalmente heridos diez de ellos.

Los restantes consiguieron ponerse a salvo, dando cuenta de lo ocurrido en el puesto rumano de la frontera.

Noticias posteriores han dado cuenta de que en los pueblos fronterizos de Moldavia y Ukrania los guardias rojos han empezado una violenta represión contra los campesinos, sumando varias docenas el número de muertos.

CUANDO SE HALLABA PESCANDO TROSTKI HA ESTADO A PUNTO DE DESAPARECER

CONSTANTINOPLA. — El famoso revolucionario ha estado a punto de perecer cuando se hallaba pescando en compañía de varios amigos.

Según noticias, Trotski había salido a pescar, en unión de varios amigos, sobre una gasolinera.

Cuando se hallaban en altamar, un inopinado golpe de mar lanzó la embarcación contra las rocas de la isla del Perro, produciéndose una importante avería en el motor.

Como la isla está totalmente deshabitada, Trostki, con sus acompañantes, a pesar de haber sufrido algunas erosiones, tuvo que pasar la noche a la intemperie, en espera de que con el día siguiente se notara su falta y fueran a recogerles.

En efecto. Al hacerse de día varios barcos pesqueros que pasaban cerca del lugar del accidente recogieron a los náufragos y los reintegraron a la costa continental.

Se comenta con verdadero apasionamiento que ya es la segunda vez que Trostki, desde que está en el destierro, ha estado a punto de perecer en accidentes fortuitos.

LA VIDA EN SOCIEDAD

VIAJES

Cumpliendo órdenes del ministro de Agricultura, en relación con el problema de la crisis del campo, se encuentra en Jaén actualmente, después de haber estado en Córdoba y Sevilla, el prestigioso ingeniero agrónomo, director de la Granja Agrícola de Zaragoza, don José Cruz Lapazarán, a quien se ha confiado por el Gobierno el encauzamiento técnico de tan importante cuestión.

PETICIONES DE MANO

El pasado domingo fué pedida en matrimonio la mano de la bellísima y gentil señorita Pilar Pamplona Soteras, hija del que fué ilustre novelista aragonés don Rafael Pamplona Escudero, para el culto y distinguido oficial de Infantería don José María Artero.

La petición fué hecha a la respetable señora viuda de Pamplona, madre de la novia, por el abogado don Francisco Artero Arrese, depositario del Instituto Nacional de Previsión, y su distinguida esposa, padres del novio.

Entre los futuros esposos cruzáronse regalos de mucho gusto y valor, quedando concertada la boda para mediados del próximo junio. Los novios y sus distinguidas familias han recibido con tan fausto motivo expresivas felicitaciones, a las que unimos la nuestra muy cordial.

—El sábado, festividad de San José, fué pedida la mano de la encantadora señorita María Luisa Larraz Mir, de distinguida familia zaragozana, para el culto oficial de Telégrafos don José Requejo.

La petición fué hecha por el padre del novio, don Luis Requejo, comandante de Infantería, a la madre de la novia, doña Carmen Mir, viuda de Larraz.

Entre los novios se cruzaron valiosos regalos, quedando concertada la boda para el próximo mes de julio.

Felicitamos cariñosamente a los futuros contrayentes.

—Por los señores de Bozal, y para su hijo el capitán de Caballería don Venancio, ha sido pedida la mano de la bellísima señorita Paquita Blanc Más.

Entre los futuros contrayentes se cruzaron valiosos regalos.

La boda quedó concertada para los primeros días del próximo mayo.

—Para el joven agricultor y comerciante de Gelsa don José Ascaso Pellón fué el día de San José pedida la mano de la bella señorita Pepita Bandrés Chacón.

La petición fué hecha a los padres de la novia, don Jorge Bandrés y doña Encarnación Chacón, por la respetable señora doña Concepción Pellón, viuda de Ascaso, madre del novio.

Cruzáronse entre los novios regalos de mucho gusto y valor, quedando concertada la boda para el próximo mes de mayo.

En casa de los señores de Bandrés han tenido con este motivo una comida íntima.

Los futuros esposos y sus respectivas familias están recibiendo con tan fausto motivo expresivas felicitaciones, a las que unimos la nuestra muy cordial.

—Ha sido pedida la mano de la bellísima señorita María Asunción Coderque, hija del que fué nuestro buen amigo don Publio, para don Mauricio Navarro, químico de la Azucarera del Ebro, en Lucení.

La petición fué hecha en Ateca, al culto médico don José María Coderque, hermano de la novia, por el arquitecto don Miguel Angel Navarro, hermano del novio, celebrándose una fiesta íntima y cruzándose los regalos acostumbrados.

—Por la señora viuda de Hidalgo ha sido pedida la mano de la distinguida señorita María Isabel Jarque para su hijo don Manuel, hermano de nuestro querido compañero de Redacción. La boda se celebrará el próximo mes.

Con este motivo se han cruzado entre los novios los regalos de rigor, y ambas familias de Jarque y de Hidalgo están recibiendo numerosas felicitaciones, a las que añadimos la nuestra muy sincera.

BODA DISTINGUIDA

El pasado día 16 de los corrientes, en la catedral de la Seo, tuvo lugar el enlace matrimonial de la encantadora señorita Consuelito Gayarre y el distinguido joven Angel Mallo, perteneciente a los ferrocarriles del Norte.

Fueron padrinos don Cirilo Bueno, tío de la novia, y doña Pilar Ayala; el acta matrimonial fué firmada, como testigos, por don Julio Gastón y don Leoncio Echeverría.

Entre los numerosos invitados pudimos ver a doña Manuela y Antonia Gayarre, hermanas de la novia; Ezequiela Garmendáriz, Irene Bueno y Encarnación Echevarría.

Los señores don Federico Guerrero, Víctor Machín, Joanes Coarasa, Fidel Laiz, Eugenio San Nicolás y Jenaro Mallo.

El bello sexo lo integraba un hermoso ramillete de simpáticas señoritas. Estas eran: Sole Serrano, Pilarín Jiménez Bueno, Angelines Golé, Gloria y Felisa Arnedo, Carmencita Molina, Magencia Mayayo, Guadalupe Bueno, Felisa Martínez, Timotea Aznar y Guadalupe Cuartero, y las monísimas niñas Mari Laprieda y Mari Cristina de Pedro.

Después del acto nupcial los invitados fueron obsequiados con un espléndido "lunch"

Los nuevos espesos salieron con dirección a varias capitales en viaje de luna de miel.

Nuestra enhorabuena.

DE LA DIPUTACION

REUNION DE LA JUNTA PROVINCIAL DEL FOMENTO PECUARIO PROVINCIAL

Ayer, a las seis de la tarde, celebró su primera reunión la Junta provincial del Fomento Pecuario.

La presidió el vicepresidente de la Diputación, señor Orensanz, asistiendo los señores Quintín, Blasco-Roncal, Fabiani, Bescós, Sobreviela, Esponera, Abadía, Banquez, Campos, López, Palacios y Bercial.

Los reunidos tomaron varios acuerdos respecto al funcionamiento del organismo, y cambiaron impresiones sobre la labor a desarrollar.

PETICION DE SUBVENCIONES

Los Ayuntamientos de Ardisa y Ejea han dirigido una instancia a la Diputación solicitando subvención para obras de carácter sanitario.

MAIZENA
NUTRE Y ROBUSTECE

M.E.C.D. 2016

UN ACTO DE PROPAGANDA POLITICA

El exministro señor Martínez Barrios expuso la posición del partido que acaudilla el señor Lerroux

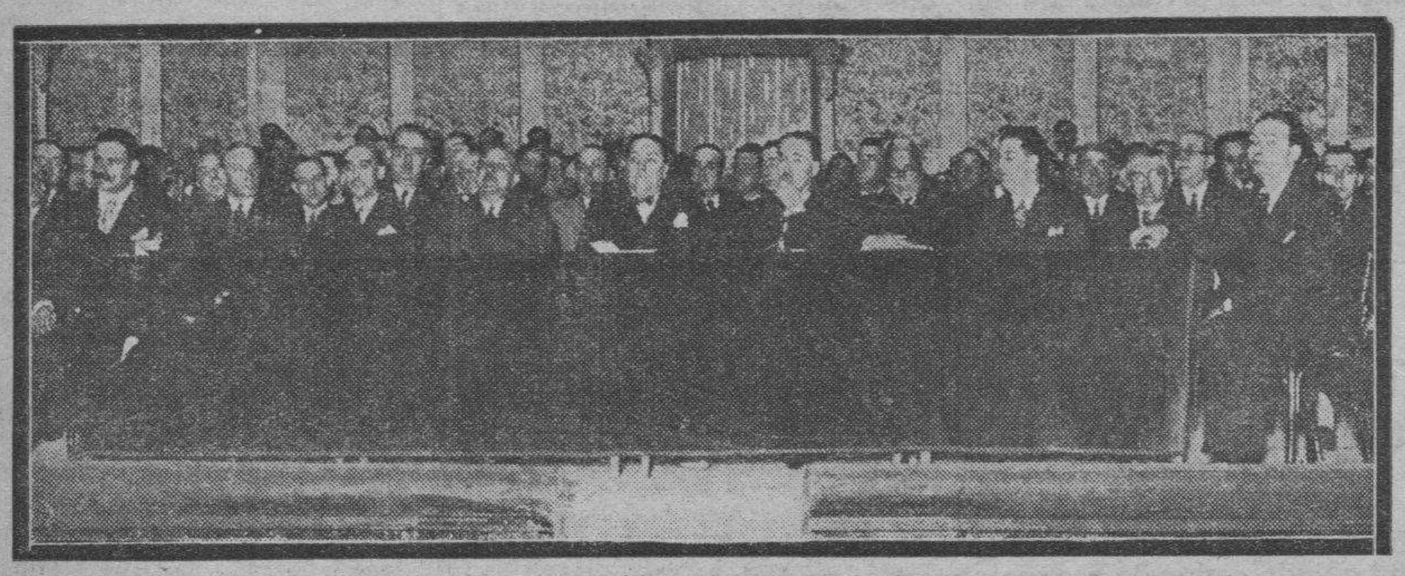

Presidencia del mitin de afirmación radical celebrado en la mañana del domingo en el teatro Principal. (Foto. A. de la Barrera)

EL ACTO

El pasado domingo, a las once, tuvo lugar en el teatro Principal el anunciado acto de afirmación del partido radical.

Con bastante anterioridad a su comienzo aparecían todas las localidades del coliseo municipal llenas de público, en el que figuraban muchas señoras.

En el escenario ocuparon sus puestos numerosas comisiones de los radicales de toda la provincia y significados miembros del partido en Zaragoza.

DON ERNESTO MONTES PRESENTA A LOS ORADORES

El presidente de la Diputación hace la presentación de los oradores y ruega al señor Martínez Barrios transmita a don Alejandro Lerroux el testimonio de cariño que le profesa el partido radical de Zaragoza, rogándole venga a esta ciudad para dejar oír su autorizada palabra; agrega que el señor Lerroux ha dejado de ser relevante figura de un partido político para convertirse en una figura nacional. Termina afirmando: "Zaragoza, ciudad de abolengo republicano, quiere tener a don Alejandro Lerroux unas horas." (Grandes aplausos.)

EL SEÑOR LORENTE LAVENTANA TRATA DE LA PROPAGANDA

Hace uso de la palabra el señor Lorente Laventana, para referirse a la propaganda que ha hecho y ha de hacer el partido radical.

Dice que en muchos pueblos de la provincia de Zaragoza se les han quejado de falta de escuelas, carencia de maestros, comunicaciones escasas o deficientes, y dice que esto enardece el propósito de luchar por que los pueblos vean satisfechos sus legítimos anhelos de bienestar, cultura y progreso.

DON LUIS ORENSANZ EXPONE EL DESCONTENTO DE ARAGON Y ZARAGOZA

Habla don Luis Orensanz y en su discurso asegura que Aragón se considera lastimado con la actuación de la República, y en Zaragoza en tres aspectos: Primero, con la desaparición de la Academia General Militar; segundo, con haber privado a la Corporación provincial del cobro de las contribuciones, después de tenerlo conseguido; y tercero, con la amenaza de los aumentos en la tributación. Zaragoza y Aragón —dice— se hallan lastimados porque los beneficios que cabía esperar del Gobierno republicano no han llegado en ninguna proporción.

EL DR. D. ARTURO MARTIN DE NICOLAS HABLA DE LA DISCIPLINA EN EL PARTIDO

El señor Martín de Nicolás recuerda los puntos esenciales del discurso pronunciado por don Alejandro Lerroux el día 21 de febrero último, en la plaza de toros de Madrid. Dice constituye una ilusión fecunda el partido radical, solera de tradición, que no necesita llevar programa juvenil. Son esas organizaciones que no pueden levantar la frente con la violencia, como lo hace el partido radical.

En otros actos de organizaciones políticas —dice— veréis un detalle muy significativo. No hay acto que se celebre en que no se combata al partido radical. Hay que huir de comedias y posturas. Cuando nos dirijimos a la democracia española no necesitamos volver la vista a otros partidos políticos, sino a nosotros mismos.

Examina el programa del partido radical y alude a las interpretaciones que le dan los extremistas de la derecha y de la izquierda.

El partido radical en su nave —dice— no niega hospedaje cordial a ningún pasajero que quiera embarcarse. Pero recibe en el puente una orden: "Aquí hay una disciplina". No es nave que necesita lazareto. El partido radical arrojará por la borda al que no acate la disciplina.

Combate a otros partidos que no siguen esta norma.

Termina diciendo que a la España de la República le faltan algunos trazos para marcar y estilizar su perfil y que al partido radical le sobran materiales para hacer una España tan grande como podemos desear. (Muchos aplausos).

DON BASILIO PARAISO PROPUGNA POR LA POLITICA CONSTRUCTIVA

El señor Paraíso afirma que sólo ha de decir del partido radical que es un partido liberal, decente, constructivo y gobernante. Liberal, por admitir como principio indiscutible la libertad de pensamiento, de palabra y de acción, cuando se trate de actos que no perjudiquen a la sociedad ni al individuo. Dice que es un partido decente y austero, que sabrá eliminar de entre sus componentes a los que no merezcan estar en el partido.

Agrega que ha de ser un partido constructivo, porque hay que edificar un Estado donde se puede vivir civilmente. Gobernante, porque tiene elementos indispensables para gobernar.

Creo—dice luego—que debe todo el mundo puntualizar sus opiniones, pero sin molestar a nadie. Yo sólo me he ocupado de la producción. El partido radical no tiene como programa nada de destrucción.

Precisa —afirma— labor constructiva y para ello se precisa el optimismo, fuerza dinámica que debe acoplarse por todos sin abstenciones a los partidos afines. Todos deben cooperar en sus respectivas ideologías. (Grandes aplausos.)

D. Diego Martínez Barrios

Señoras y señores: No sin cierto temor, que es reverencia, me acerco a esta tribuna. La han magnificado, y aún se conservan, las huellas del paso de hombres que han elevado a España. De ellos envidio la grandeza y la palabra. La mía, sin ser torpe, carece de galas y vestiduras retóricas que tanto llegan a las muchedumbres. Mi palabra de tan desnuda os aparecerá descarnada.

No como otras floridas, que no dejan en el cerebro bien grabados conceptos, éstos de lisura y franqueza, os planteo problemas y aspiro a darles soluciones.

He sido vuestro huésped en otra ocasión: en otro acto celebrado, de mayor transcendencia e igual magnitud.

Hace años, acabado el exilio de Lerroux, la minoría parlamentaria radical se trasladó a Zaragoza. Entre aquellos parlamentarios destacaban figuras preeminentes como Giner de los Ríos y Rafael Salillas, que dirigieron la palabra a Zaragoza en el año 1910, depositando pensamiento y voluntad, semillas que luego fructificaron y hemos cosechado los jóvenes de ayer.

¿Qué hace en 1932 el partido republicano radical que no hiciera en 1910?

En 1910, recién nacido se ponía en contacto con el pueblo. En 1932, después de haber asumido el Poder, se pone igualmente en contacto con el pueblo.

Trata del concepto de soberanía popular.

El fuerte de la soberanía está en el propio pueblo. Cuando los partidos quieren realizar acciones que traduzcan en eficacia tienen que complementarlas con persuasión y propaganda.

El contacto con el pueblo es preciso en todo momento y en toda hora. Y también con todos los elementos que constituyen el pueblo.

Recientemente se han reunido con Lerroux constructores de la nueva España. Se va formando aquella selección técnica española que expresaba su esperanza en el creador de la segunda República española.

Y vamos a reunirnos en días sucesivos con los que representan la Sanidad, Derecho, apostolado del Magisterio y otra expresión simbólica del pensamiento: periodistas, escritores, artistas que captan la actualidad y la entregan al punto.

Indica los propósitos de don Alejandro Lerroux en este particular, acercamiento de los intelectuales a la República.

La República quiere vivir asistida de todos los elementos que representan dentro de España lo más sustantivo. Sin ellos no se conseguiría la vida del pueblo civilizado.

Se critica a Lerroux que a los sesenta años de su vida puede repetir, como Segismundo: ¿Qué delito ha cometido? Que ha cometido el delito de existir para nuestros adversarios, que habrán de soportar la molestia, pues no pensamos desaparecer física ni intelectualmente. (Ovación.)

Cuando la gente se replegaba a sus hogares Lerroux sostenía enhiesta la bandera republicana.

Recuerda las persecuciones sufridas en tiempos de la Monarquía, sobre todo en sus postrimerías y durante la Dictadura. Pudo conseguir no se desperdigase el Estado Mayor de la República.

En los últimos años de la Monarquía Lerroux inició todo el movimiento protestatario.

Alude al Pacto de San Sebastián, donde no quiso hacer valer sus derechos, teniendo la jefatura del partido más numeroso, antiguo y organizado.

Más tarde, proclamada ya la República, no ocupa el puesto el señor Lerroux que le correspondería por sus derechos, sino el que le asignan, donde realiza una destacada actuación.

Hay un momento de aflicción para el Gobierno. Pocas horas después de haberse votado el artículo 24 de la Constitución, hoy 26, el presidente del Consejo presenta por carta a los ministros la dimisión de su cargo. Lerroux, entonces, para que quedara agotada la malicia de los partidos colaboradores, es su voz la que se levanta para proponer una solución política distante de él y del partido radical.

Explica el apartamiento del Gobierno de los representantes del partido radical.

Cuando tiene ya la República un Poder moderador y una Constitución, debía tener una oposición.

Debían constituirla los socialistas; pero, por móviles que respeto, no se apartaron y lo hicieron los radicales.

A medida que Lerroux y el partido radical han venido multiplicando sus esfuerzos para que la República quede consolidada se ha producido en la opinión pública un sentimiento de acercamiento y de simpatía que ha alarmado a los demás partidos.

Más que pajes de armas, hemos salido a erigirnos en hidalgos defensores de los caídos, de los humildes.

Este movimiento de confianza del pueblo tiene esta demostración.

Se votó el día 12 de abril Libertad y Seguridad.

No ha tenido aún su área la libertad donde pueda moverse, ni menos hay área de seguridad. (Ovación.)

Libertad para todos, legalmente; seguridad para España de que ni los hombres de la extrema derecha que conspiran contra la República ni los de la extrema izquierda puedan salirse del área marcada por las leyes fundamentales. (Aplausos.)

En la opinión pública no se cree en la eficacia del propósito más que en un partido. Y cuando se vuelve la vista sólo es a un partido y a una persona. Cuando vuelven la vista al instrumento de Gobierno que les pueda asegurar la libertad sólo dicen una cosa: el partido radical y Lerroux.

Se ha hablado de la necesidad de que la República realice una política determinada en el ámbito nacional; se ha dicho si era hora de izquierdas o de derechas.

En el mundo no se delimitan los problemas como de izquierdas o derechas, sino como problemas de realidades.

Política de izquierdas se ha realizado por Inglaterra y en trance de colapso económico la ha substituido por política nacional. Y quien ha simbolizado y dirigido esa política de izquierdas es llamado para dirigir un Gobierno nacional, haciendo el sacrificio de sus convicciones partidistas.

En Alemania, hace siete años, los socialistas, con los demócratas que acaudillaba Rathenau y el centro católico, se unieron para votar en contra de las derechas, que elevaron a Hindenburg a la alta magistratura de la República. El viejo mariscal que había simbolizado el imperialismo, luego la fidelidad a la dinastía caída, ahora es el símbolo del respeto común.

Siete años después los socialistas, unidos a los católicos del centro y los demócratas se unen para evitar que el fascismo, bajo el nombre de nacional-socialistas, suman a Alemania en el caos.

En la vida política universal actualmente maniobran y juegan factores distintos de los que estuvieran en juego en el siglo XIX.

Se mueven los pueblos a impulso liberal, al impulso nacional, ante las amenazas de los que quieren hacer regresar sus fuentes al curso o avanzar demasiado. Se solidarizan y hacen afirmación de dar en cada hora lo que la hora puede exigir y lo que cada pueblo tiene derecho a solicitar y a exigir.

En España tenemos prolíficos ejemplos.

No hace falta ser profeta para conocer que España necesita una política liberal nacional. Algunos dicen que esa opinión va contra dos grandes colectividades obreras, en especial contra el partido socialista.

Hay una enseñanza en que todos los hombres tienen que coincidir:

En el mundo no se puede hacer política sin los trabajadores, ni contra los trabajadores.

Recuerda a este efecto la génesis de la revolución francesa del año 1793. Contra los trabajadores no se puede hacer política alguna; sin la colaboración de ellos tampoco.

El gran error de los trabajadores es no incorporarse con su acervo común, pudiendo encontrar en la República su campo de reposo, donde cada grupo puede ir a la conquista de sus anhelos.

El partido socialista ha prestado singulares servicios a la causa de la República. Sin su cooperación el tránsito hubiera sido más lento y marcado con cendales sangrientos.

Pero ha llegado el momento de que otro noble sacrificio los complete: el de que, por no poder desarrollar sus postulados, abandone el Poder y ocupe la oposición.

Acaba de decirse con palabras imprudentes que los radicales, pidiendo el alejamiento de los socialistas, se cierran las puertas del Poder.

¿Hay quien piense que para que un país libremente elija su Gobierno seo preciso el placet previo de una organización?

Una organización se podrá permitir decir: ese hombre, esa organización no me son gratos.

Asevera que eso es propio de los regímenes vetantes que existían con la Monarquía y con la Dictadura.

Ningún partido en la República puede encararse con el Poder moderador para ejercer el derecho de veto sobre otra organización.

Me atrevo a decir que cuando al jefe de Estado se le plantee el problema política el partido radical acatará la solución del presidente, sea cual fuere, porque es la estabilidad de la propia República.

Por temor los hombres públicos a despopularizarse no se atreven a exponer su propio pensamiento, sino que exponen el subalterno que les sugiere su auditorio.

Por encima de los intereses de partido—incluso en el caso de un colapso económico—nosotros colocamos la República, que es nuestra gran conquista, por encima de todo.

Afirma que el régimen ha elevado a la Nación española de segunda a primera fila. Habremos creado un pueblo capaz de resolver las mayores empresas.

No tengáis prisa, pues—añade—. El Poder no es una satisfacción, sino una constante pesadumbre.

¡Ojalá que el estar ausente el partido radical del Poder significase que este Gobierno tiene todas las asistencias pedidas y necesarias, de la opinión pública en su favor!

Pero si llega el momento de la rectificación, enhiesta la bandera, el partido radical acudirá a ocupar el puesto de honor que le corresponde por tradición.

Entonces, habiendo dado ejemplo a los grupos políticos de continencia, entonces el partido radical, con su jefe, ocupará las altas cumbres del Poder. Lo hará bien ecuánime, repartiendo la justicia a todos con la plenitud de seguridad y de confianza de que son un partido y un hombre que saben llenar una página de la Historia. (Ovación.)

Nuestra historia se simboliza en una obra de arte que se conserva en París y que representa a la Muerte.

Son tres figuras escultóricas representando a la senectud, la madurez y la juventud, portadoras de antorchas. Cuando uno cae, otro alza y recoge la antorcha.

Así nosotros llevamos en nuestras manos la antorcha de nuestros ideales. Y habrá de pasar de mano en mano a generaciones sucesivas que habrán de potenciar y elevar a España.

Una larga y prolongada ovación epilogó el discurso del señor Martínez Barrios.

La salida de los concurrentes se realizó con el mayor orden.

Un agasajo

Don Diego Martínez Barrios y don Basilio Paraíso fueron luego agasajados con un almuerzo en el restaurant de Ruiseñores.

Con los señores Martínez Barrios y Paraíso ocuparon la mesa de honor la señora y hermana política del señor Martínez Barrios, señora y hermana de don Saturnino Lloré, don Ernesto Montes, Mariano Salillas y don Arturo Martín.

Un centenar de comensales ocupaban las demás mesas, figurando entre ellos los diputados provinciales, concejales, miembros de los Comités provincial, locales, delegados de barrios y pueblos y comisión organizadora.

Se sirvió un selecto almuerzo, siendo ofrecido el agasajo por don Saturnino Lloré, que expuso la satisfacción por el acto celebrado, relató las vicisitudes pasadas por el partido radical local y expresó la entusiasta adhesión al jefe del partido, don Alejandro Lerroux.

Habló también el señor Oliver por el Comité, exponiendo el deseo de que en un próximo acto tome parte don Alejandro Lerroux.

El señor Paraíso dió las gracias por las palabras que le habían dedicado, encomiando al partido y exponiendo su profunda confianza en sus destinos en favor de España.

Don Diego Martínez Barrios, recogiendo las manifestaciones hechas, anunció que en plazo breve vendrán, acompañando a don Alejandro Lerroux, para tomar parte en un acto público.

Expuso su profundo reconocimiento, dedicando frases de sincero elogio al partido radical local. Con frase emocionada cantó a Zaragoza y a Sevilla, exponiendo su confianza en las virtudes raciales de las regiones españolas como el más firme sostén de la República española. Terminó con vivas a Zaragoza, a Lerroux, al partido radical y a España, que fueron unánimemente coreados.

* * *

De los actos celebrados en Borja y Calatayud informaremos (ya que hoy no podemos hacerlo por falta de espacio) en nuestra próxima edición.

M.E.C.D. 2016

INFORMACIÓN DEPORTIVA

UN BUEN DEBUT DEL ZARAGOZA F. C.

Triunfó del Valladolid por cuatro a cero.-Los resultados en la competición de Liga.-Acortamiento de la distancia que al Ath'étic separaba del Madrid.-El Betis, más posible campeón que el Oviedo

Los vencedores del equipo vallisoletano, luciendo el uniforme de nuestro Club único.

La primera "víctima" del nuevo Zaragoza F. C., el Valladolid.

(Fotos. A. de la Barrera)

La Liga

SANTANDER. — En el campo del Sardinero, y con bastante público, ha tenido lugar el encuentro entre el propietario del terreno y el Donostia.

Saca el Donostia, que lo hace a favor del viento, pero el Racing se apodera del esférico, que lo impulsa hacia la red defendida por Beristain, que tiene que ceder córner, tirándose éste sin resultados.

Racing ataca insistentemente por su ala derecha, la más efectiva del ataque, y obligan a Beristain a emplearse a fondo.

Hay una combinación, una gran combinación, entre Loredo y Santi, que centra, rematando Loredo, pero la pelota va sin fuerzas, muerta, y Cisco, que está en off-side claro, remata la jugada en último término y marca el primer goal. El Donostia protesta la concesión de este tanto, pero debido a la rapidez de la jugada, y por encontrarse el señor Adrados a bastante distancia, no ha podido apreciar claramente la falta y por esta razón la protesta de los jugadores del Donostia no hace efecto.

Llevan 25 minutos de juego y éste decae bastante, jugándose en medio del terreno. El duelo se desarrolla entre las líneas de medios, más consistente la santanderina que la donostiarra.

A los 31 minutos de un saque de banda va la pelota hacia Bienzobas II, que chuta inocentemente, parando Solá, que no la retiene, cayéndosele de las manos, aprovechando este instante Albéniz para machacar el goal. Empatados.

El Racing se pica por el empate y se vuelca materialmente sobre la meta del Donostia, efectuando Beristain varias superiores paradas a formidables tiros de la vanguardia santanderina, que ahora carbura superiormente y obliga a las líneas defensivas del Donostia a emplearse a fondo con harta frecuencia.

Solamente han transcurrido dos minutos del tanto del empate cuando presenciamos una superior combinación entre Oscar y Cisco. La pelota no la toca ningún jugador contrario y Oscar tira formidablemente cruzado y bate a Beristain, que a pesar de la estirada no puede impedir que la pelota bese las mallas.

Termina el primer tiempo con dos a uno.

El juego en el segundo tiempo degenera en sucio y no se ve fútbol por ningún lado; todo se reduce a empujar la pelota más o menos fuerte, pero ni una combinación que merezca la pena de mirarse. Solamente hay un chut muy fuerte y esquinado de Albéniz y una estirada extemporánea de Solá.

Hay un incidente entre Solá y un jugador del Donostia, pero las cosas no pasan a mayores y el árbitro expulsa al jugador donostiarra, por lo que se gana una bronca regular, y a partir de este instante el partido transcurre entre un gritería casi constante.

Por fin el árbitro da por terminado el partido con la victoria del Racing por 2 goals a uno del Donostia.

El árbitro, señor Adrados, regular.

Equipos:

Donostia: Beristain; Illundain, Pérez; Bienzobas III, Ayestarán, Marculeta; Parrondo, Bienzobas I, Albéniz, Bienzobas II y Peña.

Racing: Solá; Ceballos, Gurruchaga; Ibarra, Baragaño, García; Santi, Loredo, Oscar, Telete y Cisco.

* * *

BARCELONA. — En el campo de las Corts, y con poca entrada, se ha celebrado el partido entre el Barcelona y el Valencia, que ha acabado con la victoria del equipo local por tres a dos.

El partido ha sido muy malo, pues ambos equipos han jugado muy mal. Especialmente los porteros han estado desastrosos.

El Valencia pudo ganar este partido; tuvo el marcador a su favor con dos tantos de ventaja, y se encontró con un Barcelona completamente desmoralizado, pero no supo actuar con decisión y aprovechar estas coincidencias para llevarse de las Corts la victoria.

Además, Mas se retiró del campo mediada la primera parte, lesionado; bajó a suplirle Ramón y sólo con delanteros el Barcelona supo atacar y conseguir los tres tantos que le valieron la victoria.

Arocha fué el forjador de la victoria, pues mediada la primera parte, y en medio del desconcierto barcelonés, logró marcar los dos tantos del empate. Luego Goiburu, de un gran tiro, consiguió el tanto de la victoria.

Arbitró Balaguer, bien, con poco trabajo.

Dominan los catalanes al principio del partido y hacen buenos ataques por su ala izquierda. Arocha dispara un formidable tiro que no entra por milímetros.

Valencia empieza a atacar con mucha valentía.

A los seis minutos, Torredeflot sufre un encontronazo con Mas, que se lesiona. Torredeflot centra raso y corto a Vilanova, pero Vidal se tira a sus pies y éste se ve forzado a pasar a Prieto, que se halla desmarcado y que fusila el primero de la tarde.

Se atiende a Vidal y a Más, que se hallan tendidos en el terreno.

A los tres minutos, y en un avance valenciano, que parecía malogrado, se forma un lío ante la meta catalana y Salvador logra meter el balón en la red.

A estos dos tantos sigue un general desconcierto en las filas barcelonesas.

Hay otro encontronazo de Más con un jugador contrario y el jugador catalán se lesiona de importancia, viéndose precisado a abandonar el terreno de juego. Baja a ocupar su puesto Ramón y se queda el ataque catalán sólo con cuatro hombres.

A los quince minutos viene el primer goal catalán.

Guzmán manda un balón bombeado sobre la meta y Arocha, en una entrada valiente ,entra al portero valenciano y le arrebata el balón, al que luego remata incrustándolo en las mallas.

El Barcelona empieza a dominar. Parera lanza dos tiros escalofriantes.

Faltando siete minutos para acabar la primera parte, Goiburu se hace con el pelotón, que cede a Arocha, quien fusila el segundo tanto, que es el empate.

Al minuto, Goiburu, en una jugada individual y de un tiro cruzado, bate al meta valenciano por tercera vez.

Después del descanso el juego es favorable al Barcelona, pero el equipo se va cansando y el juego es algo soso.

Una buena jugada de Capilla que cede el balón a Torredeflot, quien lo introduce, con la cabeza, en el marco. Balaguer lo anula por haber pitado antes un fuera de juego poco claro.

Y sin alteraciones en el marcador acabó el partido.

Los equipos fueron los siguientes:

Barcelona: Vidal; Rafa, Más; Pedrol, Font, Guzmán; Piera, Goiburu, Arocha, Ramón y Parera.

Valencia: Cano; Melenchón, Pasarín; Abdón, Salvador, Amorós, Torredeflot, Picolín, Capilla, Vilanova y Prieto.

* * *

BILBAO. — Muy poca animación para presenciar el anunciado encuentro de campeonato.

La primera parte ha sido muy reñida. El Español ha actuado con mucho entusiasmo y ha empleado buen juego, pero la defensa adversaria, sin actuar con mucha seguridad, ha estropeado mucho. Por otra parte, la delantera del Español, que ha realizado magníficas combinaciones no ha tirado directo y ello ha motivado el que perdieran un encuentro en que por lo menos merecieron haber empatado.

A los veintisiete minutos de juego viene el primer tanto para el Athlétic. Lafuente envía un córner bastante abierto. Iraragorri remata y el portero del Español despeja muy flojo, hasta el punto de que el balón vuelve a los pies del athlético, que vuelve a tirar muy fuerte, pegando el esférico en los travesaños y volviendo al terreno de juego. Chirri, que ha seguido la jugada, se apodera del pelotón y de un gran tiro lo introduce en la meta adversaria.

A los cuatro minutos de este tanto vuelve a marcar el equipo local. Lafuente envía otro centro, especialidad suya, e Iraragorri, muy colocado, vuelve a batir a Florenza.

Con este resultado termina la primera parte.

En la segunda parte la línea media del Athlétic acusa flojedad y por ese mismo motivo los locales son dominados con gran intensidad. Las jugadas de los delanteros españolistas son enormes, pero después, por amontonarse y querer tirar, pierden tantos magníficos. Izpizúa defiende su marco colosalmente.

Hay un chut de Juve muy colocado que corta magníficamente Urquizu con la cabeza. Se aplaude esta oportunidad que evita que los españolistas marquen, puesto que el meta se encontraba batido.

El juego decae bastante. El Español se crece y parece que va a marcar, pero todos los chuts son enviados sin pizca de intención.

El tercer tanto del Athlétic no se hace esperar. A los veintisiete minutos, y tras una arancada magnífica de todo el quinteto atacante, Roberto, de un gran tiro, al recoger un centro de Lafuente, envía el balón a las mallas.

Después de este goal se distingue Florenza, que realiza paradas muy espectaculares. Una de ellas es fantástica y se aplaude con mucha intensidad.

A los treinta y nueve minutos el Athlétic inicia otra avanzada, que es cortada por la defensa españolista con un descarado faut. Escartín pita el consabido penalty y Gorostiza lo ejecuta con un gran tiro que vale el cuarto y último goal.

En los últimos momentos decae bastante el juego. Son muy aburridos. Desde luego el Español no debió perder por tanto tanteo. Jugó mejor que sus adversarios.

Escartín, que arbitró muy bien, formó así a los equipos:

Español.—Florenza; Aráter, Moliner; Trabal, Solé, Pausa; Prats, Redó, Loyola, Juve y Bosch.

Athlétic.—Izpizúa; Castellanos y Urquizu; Petreña, Roberto, Uribe; Lafuente, Iraragorri, Bata, Chirri y Gorostiza.

* * *

IRUN.—El Stadium de Gal presenta a la hora de comenzar el encuentro un aspecto magnífico.

El árbitro, Vilalta, reúne a los onces y da la señal de comenzar la contienda.

Lo primero que vemos es un ataque contra los locales, en el que Mancisidor despeja limpiamente; y después es Quincoces quien corta un avance llevado con bastante ímpetu por parte de los locales.

El primer faut de la tarde se pita contra Hilario por cargar en un avance.

El Madrid realiza algunos avances consecutivos, pero de poca eficacia. La delantera, en estos primeros minutos, está falta de entusiasmo y no liga bien las jugadas. Por el contrario, el Unión, en dos avances que apuntamos, hace de su brío un arma eficaz para poner en verdadero peligro la meta de Zamora. Este realiza en ambas dos buenas paradas que arrancan los primeros aplausos de la tarde.

Vemos un avance de Elicegui, completamente personal, en el que el jugador hace una verdadera filigrana en el dribling. Llega hasta la puerta y se encuentra solo, pero un poco de nerviosismo le hace fallar y el balón sale fuera.

El cuadro local juega a medida que van pasando los minutos con mayor entusiasmo, y en sus líneas no se aprecia la falta de algunos titulares. La vanguardia llega serenamente hasta la puerta y hace jugadas de gran mérito. Los tiros se suceden y Zamora tiene que emplearse a fondo constantemente. El Madrid, sin verse tampoco dominado plenamente, no obstante tiene que defenderse con mucho cuidado porque la línea de ataque forastera —muy ayudada por la media— realiza incursiones tan veloces como frecuentes y peligrosas.

Los madrileños actúan enérgicamente en la tripleta defensiva, donde Ciriaco luce sus habilidades despejando en situaciones desesperadas. También Zamora juega con verdadero acierto. Respecto a los medios, sólo Prast se halla trabajador, pues los otros se ven dominados por sus adversarios, que se escapan fácilmente. La línea de ataque blanca juega inofensivamente, pues los remates son escasos e inocentes.

En general el juego se desarrolla sin dominio marcado por ningún bando, pero tanto por entusiasmo como por peligro destaca el Irún.

El primer córner de la tarde se produce al replicar el Madrid con un avance una situación apurada en que les puso Gajo. Se tira colocado y hay un pequeño barullo que hace desaparecer Alza de un patadón.

Trancurre el juego, y las características no cambian. En algunos momentos el Madrid parece reanimar su delantera y hay algunos tiros de Hilario y Olivares, que hacen emplearse al meta local, pero nada sensacional producen.

A los 23 minutos avanza el Madrid y Lezcano se hace con la pelota, centra y da lugar a que hacia el balón se dirijan Olivares y Alza; éste, al intentar despejar, cae al suelo y aprovecha el momento Olivares para hacerse con la pelota y enviarla rápidamente a la red. Vale el primer goal de la tarde.

Ataca después con energía el Irún y consigue que los defensas madrileños se vean apuradísimos, teniendo que ceder dos córners casi seguidos.

Minutos más tarde apuntamos un avance de los madrileños, en el que Olivares se halla ante un balón colocado formidablemente y lo lanza fuera de una manera incomprensible.

De nuevo se tira un córner contra el Madrid, sin consecuencia. Más tarde es Lazcano el que tiene que sacar uno contra el Irún.

Falta un minuto para terminar cuando vemos un avance brioso del Madrid, que termina en un tiro de Olivares, en el que Emery tiene que emplearse. El momento fué de emoción. Momentos después termina la primera parte.

A los dos minutos de comenzada la segunda parte el Irún se lanza con gran furia sobre la meta de Zamora y éste, de puño, tiene que ceder córner, pues la situación es de apuro. Se saca éste, y se repite al despejar Quincoces. Tampoco la repetición tiene resultado positivo.

A los diez minutos realiza otro avance impetuoso el Irún, y cerca de la puerta Azcona recoge la pelota y de un tiro rápido la envía a las mallas. El público rompe en estruendosa ovación que dura algunos segundos. Algunos espectadores se lanzan al campo para abrazar al jugador. Son breves segundos de entusiasmo delirante. Pero cuando ya se contaba con el goal, y en medio de aquellas ovaciones, el árbitro señala que el tanto no es válido alegando que ha habido falta al recogerse la pelota. Naturalmente, el escándalo no se puede describir por las proporciones que tomó. Los jugadores, indignados, trataron de convencer al árbitro; el público lo llenaba de imprecaciones y trata de tirarse al terreno. El griterío y el escándalo dura varios minutos y toma cada vez proporciones verdaderamente abrumadoras. Gamborena se dirige al palco federativo y hace constar su protesta por la injusticia de la anulación.

Reanudado el juego, la bronca no cesa, pero a medida que se suceden las jugadas va esclareciendo "el ambiente".

A los 26 minutos, en un ataque irunés, Prast detiene el balón con las manos dentro del área y el árbitro pita el penalty. Lo tira Regueiro muy fuerte, pero con poca intención. Zamora recibe la pelota y bloca con facilidad. Decepción.

A los 34 minutos vuelve a avanzar furiosamente el Irún y en un centro de Cajo se origina una melée en la meta de Zamora. Se disputan la pelota Elicegui y Quincoces; al fin la recoge el irunés y la envía a las mallas. Esta vez el tanto es válido y trae el empate. Se reproduce el entusiasmo y los vítores.

Desde este momento el Madrid se lanza a una ofensiva desencadenada y logra arrollar plenamente a sus adversarios. Estos repliegan sus líneas en defensiva y mantienen un chaparrón de tiros y avances que en algunos momentos comprometen verdaderamente.

El acoso del Madrid trae al fin un

M.E.C.D. 2016

goal, pero como antes a los locales, el árbitro lo da por anulado. Fué la jugada durante un córner en el que Regueiro logró introducir la pelota en las mallas, pero, a juicio del referée, hubo antes falta de Esparza.

Sigue el dominio total del Madrid, pero infructuoso, pues se llega al final sin que el marcador sufra alteración.

MEDIAS

SEÑORA, SEÑORITA:

Sus medias debe usted elegirlas en una casa que, por su gran venta, renueve constantemente sus surtidos; la casa JUAN GARCIA Y HERMANO le ofrece ampliamente esta garantía.

CERDAN, 47

El arbitraje de Vilalta, sin pasión, se puede decir que acertado en más momentos que desacertado. Los tantos anulados tuvieron faltas, pero, desde luego, no tan severas.

Los equipos formaron:

Madrid: Zamora; Ciriaco, Quincoces; Prast, Esparza, León; Lazcano, Regueiro, Olivares, Hilario y Olaso.

Irún: Emery; Alza, Mancisidor; Regueiro, Gamborena, Maya; Azcona, Echevarrieta, Elicegui, Cajo y Amunárriz.

* * *

VITORIA.—En el terreno de Mendizorroza se juega el encuentro Alavés-Arenas. La lucha despertó algún interés, que hace que el campo presente una buena entrada.

La lucha comienza con ataques del Arenas y con jugadas deslabazadas de los locales. En estos primeros minutos los forasteros dan sensación de posibles vencedores.

Luego reacciona el once local y realiza algunas incursiones en el terreno arenero. Tampoco tienen resultado, pero sirven para nivelar la contienda.

En general, ambos equipos están jugando con falta total de técnica. Hay escasa ilación en las jugadas y se aprecia poco control en el avance. No obstante, hay interés, porque los dos equipos, frente a las respectivas metas, tiran con brío.

Durante algunos minutos el Arenas vuelve a dominar, pues los medios locales fallan con frecuencia y la defensa se emplea con poca eficacia. Pero en estos minutos no se registra ningún goal.

Poco a poco el Alavés va recuperando el entusiasmo, y a los pocos minutos de dominados pasan a ser dominadores.

A los 21 minutos un centro de Urquidi lo recoge Talludo y el meta arenero sale a detenerlo y entre ambos jugadores se entabla una interesante lucha que termina al llegar Echevarría, quien introduce la pelota en la red, logrando así el primer goal para los locales.

En el resto del tiempo no se marcan más goals ni se ven más jugadas dignas de reseñar.

La segunda parte es mucho más interesante que la primera, pues los equipos, aunque también sin técnica, han jugado con más entusiasmo. Además, hemos podido ver una actuación formidable y completamente personal del delantero centro alavés Talludo, que ha realizado jugadas magníficas y sin encontrar ayuda en los interiores.

A los 17 minutos un centro bajo de Paco lo recoge Talludo, y después de un dribling magnífico de medios y defensas lo convierte en goal. La pelota, aunque era tanto seguro, pues ya había pisado la línea, la empuja más aún Trillo.

A los 36 minutos se repite la jugada del dribling fantástico de Talludo, y él mismo, imparable, marca el tercer goal alavés.

Dominan los locales, pero en un avance arenero, para salvar la situación, Fede envía la pelota a su meta, pero con mala suerte y ésta entra en la red alavesa, valiendo el goal para el Arenas.

Los últimos momentos del encuentro son de bastante interés porque los areneros se lanzan a una ofensiva general y los locales se defienden briosamente y además hacen buenos avances. Así se llega al final del partido, que termina con la victoria local.

El rbitraje, del vizcaíno Plácido González, discreto. Los equipos formaron así:

Alavés: Urreta; Arana, Deva; Urquidi, Antero, Fede; Paco, Trillo, Talludo, Lecue y Echevarría.

Arenas: Eguzquiza; Llantada y Arrieta; Cilaurren, Urresti, Vilagrá; Saro, Xalero, Iriondo, Calero, Emilín.

Segunda división

MADRID.—Jugaron el Athlétic y el Celta.

A los pocos minutos de comenzado el partido Buiria marca el primer tanto. Es una jugada que viene del ala derecha. Lilo, tapado, no puede ver el tiro...

El segundo tanto es precioso. Un pase profundo de Ordóñez, que Buiria desvía con la cabeza desde lejos, pero tan colocado va el balón que se cuela por un ángulo.

Otro tanto puede marcar el Athlétic, con el portero caído, ya que Marín tenía el balón a un metro de la puerta. Pero envió el balonazo excesivamente cruzado...

Lilo, en una jugada valentísima, se tira a los pies de Guijarro. Pero éste no se para. Y recibe un zapatazo en la cara que le obliga a retirarse a la caseta. El suplente cubre su puesto.

MEDIAS

Es inútil, señorita; es imposible, señora, que trate usted de comprar otras marcas de medias que por sus positivos resultados superen a las nuestras.

¡Es tan garantida su calidad!
¡Es tan delicado su colorido!
¡Es tan maravilloso su precio!

JUAN GARCIA Y H.º
CERDAN, 47

Otro tanto hecho que pierde Losada y Antonio se tira a los pies de Piñeiro. El balón sale rebotado a Polo, quien calculando magníficamente, tira muy cruzado, incrustando la pelota en un ángulo, a pesar de que Antonio ya estaba en la portería.

Luego el empate. Un "sprint" de Polo, un centro matemático y Marcial, que se ha corrido a la derecha, de un cabezazo, marcó.

El juego cobra gran interés. Hasta que en un pase profundo de Antoñito, Losada se prepara el balón con la izquierda, y tira cruzado con la derecha, marcando el desempate.

Apenas comenzado el segundo tiempo, Guijarro, con un tiro por alto, magnífico, en ángulo, eleva el tanteo a cuatro.

Y... ya no vemos nada más. El Celta se cohesiona. Ordóñez sufre una lesión y se coloca de medio ala. Tiene el Celta veces y veces el tanto a huevo, y no marca... ¿Por qué no marca? ¡Ah! No se explica más que... teniendo en cuenta que los delanteros no tienen puntería.

Y termina el encuentro mientras el público está más atento al altavoz que al resultado "ya adquirido" de este encuentro.

Arbitró Arribas, fácilmente. Porque el partido no tuvo nada...

Celta: Lilo; Capesto y Montes; Armando, Vega, Paredes; Lao, Valcárcel, Marcial, Piñeiro y Polo.

Athlétic: Antonio; Corral y Pepín; Rey, Ordóñez y Antoñito; Marín, Losada, Guijarro, Buiria y Costa.

* * *

CORUÑA. — Riazor es el lugar de la contienda entre coruñeses y murcianos, inclinándose la balanza de la victoria hacia los coruñeses que, debido a un poquito más de cohesión que ha habido en sus líneas, han salvado un partido que a primera vista lo tenían empatado.

Arbitra Espinosa, del colegio del Centro, y el Deportivo pone la pelota en juego y ataca fuertemente y Chacho se encuentra solo a tres metros del guardameta y tira duramente, estirándose Enrique, que envía la pelota a córner, tirándose sin consecuencias.

El Murcia ataca a su vez y Rodrigo salva un goal seguro.

A los 3 minutos de este primer período Irureta escapa y de un tiro raso bate a Rodrigo y se apuntan los murcianos el primer goal y para ellos único.

A los 28 minutos los coruñeses, en combinación, llegan al campo enemigo y Chacho dribla y pasa adelantado a León, que chuta fuerte y marca el empate.

En una jugada chocan Frois y Vigueras, los cuales dirimen a puñetazo limpio el motivo del mismo y el árbitro interviene, no pasando la cosa a mayores.

En el segundo tiempo el Deportivo domina y se hace casi dueño de la situación, y a los cuarenta minutos León, en jugada personal, marca el tanto del triunfo para su equipo, silbando instantes después el árbitro el final del partido.

Espinosa cumplió.

Equipos:

Deportivo de La Coruña: Rodrigo; Solla, Alejandro; Esparza, Triana, Fariña; Torre, Chacho, León, Diez y Frois.

Murcia: Enrique; Vigueras, Arezo; Mondragón, Palahí, Vigueras F.; Julio, Muñoz, Irureta, Zamoreta y Sornichero.

* * *

SEVILLA.—Se ha jugado el partido entre los dos equipos que se hallan clasificados en cabeza de su división.

El partido se ha disputado con gran nerviosismo entre ambos bandos.

Avanza el Oviedo primeramente, avance que se malogra por fuera de juego de Galé.

Domina más el Betis que sus contrarios, pero a pesar de ello no fueron los primeros en marcar, sino al contrario.

Soladrero se lesiona y sale del campo por unos minutos.

El partido está muy interesante en sus primeros momentos y el Oviedo se manifiesta algo peligroso.

A los 23 minutos llega el primero de la tarde. Polón pasa a Galé, y éste a Lángara, que remata de cabeza aprovechando una mala salida de Jesús.

Cinco minutos después, y al tirar una falta contra el Betis, desde quince metros de distancia Lángara lanza un formidable tiro que llega a las mallas, sin que la soberbia estirada de Jesús lo impida.

El Betis, a pesar de todo, no se desanima. Jesús hace dos soberbias paradas a otros tantos tiros de Lángara.

SEÑORA SEÑORITA

Si le hablamos de medias y de las muchísimas ventajas que representa adquirirlas en nuestro establecimiento, es porque somos los concesionarios de las marcas más conocidas y que todo el mundo pide por sus admirables resultados.

Las medias
FORTUNA
FAVORITA
FANNY
son inconfundibles.

JUAN GARCIA Y H.º
CERDAN, 47

El Betis continúa avanzando tenazmente hacia la meta ovetense.

En una de ellas Romero pasa a García de la Puerta, quien, oportunamente, remata y consigue el primero andaluz.

Después del descanso domina el Betis, y pierde varias ocaciones de empatar.

A los doce minutos llega el empate tan deseado. Al tirar una falta se forma un lío y Enrique se aprovecha y cuela el balón en la red.

El Oviedo se deja de imponer y el Betis impone su juego.

A los 26 minutos llega el tercer tanto andaluz por un centro de Timimi a García de la Puerta, que lo convierte en goal.

A los 42 minutos Timimi pasa a Romero, que logra también batir al meta ovetense.

Y con el resultado de cuatro a dos acabó el encuentro.

Arbitró Steimborn, bien.

Equipos:

Oviedo: Oscar; Caliche, Sión; Avilesu, Sirio, Chus; Inciarte, Gallart, Lángara, Galé y Polón.

Betis: Jesús; Aranda, Jesusín; Peral, Soladrero, Adolfito; Timimi, Adolfo, Romero, García de la Puerta y Enrique.

* * *

CASTELLON.—Con buena entrada se ha celebrado el encuentro de campeonato, que era esperado con bastante expectación. Los sevillanos siempre han realizado magníficas exhibiciones y para ahora anunciaban la presentación de su conjunto íntegro, con la sola exclusión del guardameta Izaguirre, que era sustituído por Bueno.

Fué, como se esperaba, un partido muy interesante.

Los primeros momentos fueron de tanteo. Después lucha enconada, en la que lo mismo sobresalía el Sevilla que el Castellón. Ello dió lugar a que ambos guardametas se lucieran. Primero fué Bueno y después Roca los que blocaron magníficos tiros de Campanal y Montañés.

A los 25 minutos Gómez envía un centro que Pradel, de cabeza, pasa a Montañés, que, bien colocado, envía la pelota al centro de la red.

A los seis minutos del anterior goal, Guillén hace una avanzada y la finaliza con un buen centro que Moya, en buena posición, introduce dentro de la meta adversaria. Es el segundo tanto, y último de la tarde.

El primer tiempo llega cuando el Sevilla se encontraba en una situación bastante apurada.

La continuación es, como la anterior, excelente. Se ve buen fútbol y entusiasmo.

Ostalé, que arbitró muy bien, formó así a los equipos:

Sevilla: Bueno; Sedeño y Moral; Arfacho, Santiago, Arroyo; Tejada, Adelantado, Campanal, Pedrón, Barcero.

Castellón: Roca; Valentín, Botella; Gómez, Guillén, Beltrán; Ballester, Moya, Pradel, Montaner y Pascual.

* * *

GIJON.—Con regular entrada se ha celebrado el encuentro entre los equipos del Sporting local y el Club Cataluña. Como se esperaba, éste no ha pasado de ser una medianía, porque aunque los Clubs han puesto entusiasmo —principalmente por parte de los catalanes— de juego nada destacable hemos visto. Peloteo malo, insulso, jugadas que en realidad sólo han servido para decepcionar. El primer tiempo fué lo más interesante, aunque no se marcara ningún tanto. Los equipos lucharon con mucha codicia y realizaron jugadas algo vistosas.

En la segunda parte el Sporting apretó más que en la anterior, y a los nueve minutos Avilesu, en una gran jugada personal, se apuntaba el primer tanto. A los veinticuatro, una jugada del ala izquierda la resolvió Adolfo enviando la pelota por segunda vez dentro de la portería catalana. A continuación reaccionaron éstos, consiguiendo su tanto por mediación del extremo izquierda, que envió un tiro muy raso y cruzado que Sión no pudo evitar.

A los cuarenta minutos de juego Adolfo consiguió, de otro chupinazo, el tercero y último para los suyos. Sin más variación, y con un juego de muy pequeña calidad, finalizó el partido.

Melcón, que estuvo muy bien, formó así a los equipos:

Cataluña: Cabo; Claudio, Panera; Pallarés, Lafuente, Villamón; Garé, Artigas, Claderas, Lafuente II, Estévez.

Sporting: Sión; Quirós, Peña; Canteli, Tronchu, Travieso; Jaime,, Avilesu, Adolfo y Pin.

CALCETINES

CABALLERO:

Comprendemos su desesperación. En tan poco espacio de tiempo ha roto usted varios pares de calcetines. Camina usted mucho y precisa un calcetín fuerte, de colorido selecto y de dibujo elegante. Para conseguir esto venga a nuestro establecimiento, en donde hallará un surtido formidable y un precio muy económico.

JUAN GARCIA Y H.º
CERDAN, 47

Tercera división

SABADELL. — En el campo del Sabadell se celebró un encuentro de eliminación entre los campeones de grupo. Contendieron el equipo local y el Osasuna, ganando el Sabadell por un goal a cero.

Desde el primer momento el Osasuna salió a evitar el goal en preparación del partido de devolución que habrá de jugar con el Sabadell en su campo, y se desenvolvió muy bien en la tarea defensiva. No obstante, ellos fueron los primeros en marcar. A los 12 minutos un fallo de Giner lo aprovechó Oyaneder para marcar de un buen chut.

Cinco minutos después el Sabadell consiguió el empate al rematar Beltrán un buen pase de Tena.

Continuó el partido con dominio del equipo local, y cuando faltaban cinco minutos para que acabase el primer tiempo Calvet consiguió el goal de la victoria al rematar con la cabeza un pase de Beltrán.

En este primer tiempo se tiraron cinco córners contra el Osasuna y uno contra el Sabadell.

Durante el segundo tiempo continuó el dominio del Sabadell y el Osasuna siguió realizando una magnífica tarea defensiva. Se tiraron ocho córners contra el equipo pamplonica y dos contra el Sabadell.

A las órdenes de Comorera formaron los equipos:

Sabadell: Masip; Oro, Giner; Pons, Gracia, Tena; Mata, Bertrán, Calvet, Roca y Pérez.

Osasuna: Baraibar; Apat, Muguiro; Villacampa, Urdiroz II; Irigaray; Urrizalqui, Iturralde, Oyaneder, Guix y Catachú.

El domingo, en Torrero

Otra doble jornada en el campo de la calle de Lasierra.

Ahora más en su punto que la anterior.

Se trata del debut del Zaragoza F. C.

Para abrir boca, el Gure-Txoko, equipo amateur del Club mencionado, contra uno de igual categoría del Madrid.

Un detalle: cuando estos dos "onces" saltan la césped, en los mástiles la bandera tricolor, y frente a ella una roja y otra gualdinegra. Del Zaragoza C. D. y del Iberia S. C., respectivamente.

La lucha entre los aficionados se desliza con bastante interés en la primera mitad, durante la que Sancho y Sánchez han logrado batir a Marcellán, mientras que los compañeros de éste demuestra su poco coraje ante la boca del gol contrario. En la continuación, pese al interés de los delanteros "guarechoquistas", no se altera el resultado , y la victoria toma el camino de la capital de la República pudiendo no salir de Torrero, de haber más pólvora y dirección en las botas de los artilleros verdes.

Unos cinco minutos de espera, e irrumpe en el terreno de juego el Zaragoza F. C.

Son los componentes del "once" los mismos que hace poco lucían el color gualdinegro, pero no tardará mucho en que se vean otras caras nuevas con la camisa blanca y el pantalón azul de hoy.

El público, muy numeroso, aplaude de recio. Y vuelve a aplaudir con más fuerza al ser sustituídas las banderas aquéllas por una totalmente blanca, en cuyo centro figura el emblema del Club de recientísima creación.

"Esto" va bien, "esto" va bien...

El debut, brillante. Cuatro tantos en el casillero de los de aquí y ninguno en el de los forasteros. Parecía como si el Zaragoza quisiera advertir al mismo enemigo que hace dos domingos ganaba al Iberia en el último partido jugado como tal, que hizo mal en no depararle un "adiós a la vida" de más grata recordación.

Una-cero en el primer tiempo, marcado por Rolloso al aprovechar bien —¡y tan bien!—una situación clara para "poder" más que el portentoso Irigoyen. Luego, después del descanso, tres-cero. Así: dos rechaces flojos, por la dificultad de los tiros, del meta vallisoletano, y el oportunismo de Zorrozúa y Anduiza que sale felizmente a relucir; una situación harto comprometida para Irigoyen, resuelta por Rolloso merced a un chupinazo superior.

Estos, los equipos amateurs:

Madrid. — Semprún; Tomás, Corellán; Fuentes, Mendizábal I, Ginés, Mendizábal II, Escrivá, Sancho, Sánchez y Urretavizcaya.

Gure-Txoko. — Marcellán; Irureta-goitia, Baselga; Bonet, Latre I, Ansúategui; Ignacio, Aznárez, Berasategui, Ibarra y Latre II.

Los profesionales, estotros:

Valladolid.—Irigoyen; Chuche, Olarán; Gabilondo, Ros, Murube; Pinto, Escudero, López, Julio y Grande.

Zaragoza. — Osés; Chomín, Chacartegui; Epelde, Orcolaga, Salas; Rolloso, Zorrozúa, Anduiza, Tomás y Almandoz.

Un árbitro para los primeros, Marqueta. Otro para los segundos, Domingo Duce. Ambos, haciendo sonar el pito con arreglo a las circunstancias.

BARCALA.

CALCETINES

NIÑOS:

El calcetín de resultado excelente; la media sport irrompible; los dibujos más bonitos que llamarán la atención de vuestros compañeros; los colores más selectos que harán de vosotros los niños más elegantes y, en fin, cuanto necesitéis, y en fabulosas existencias, lo hallaréis en casa de

JUAN GARCIA Y H.º
CERDAN, 47

M.E.C.D. 2016

ANUNCIOS

en todos los periódicos

PUBLICIDAD

sugestiva y económica

PROPAGANDAS

completas y originalísimas

ROLDOS-TIROLESES

S. A.

ALFONSO I, 4.-Teléf. 4321.-ZARAGOZA

M.E.C.D. 2016

LA VIDA RELIGIOSA

Santos de hoy. — Martes Santo. San Saturnino, mártir; Raimundo de Fitero, abad; Zacarías, papa; Espeoioso, monje, Epafrodito y Deogracias, obispos.

Cultos de hoy.—En Jerusalén, a las ocho y cuarto de la mañana, continúa el mes de marzo consagrado a San José, con misa en su altar y lectura del ejercicio; a las cinco y media de la tarde, último día del triduo a Jesús orando en el Huerto, con sermón por el R. P. Manuel Maluenda.

Trece Martes de San Antonio de Padua: Se practica este piadoso ejercicio, correspondiendo hoy el segundo martes, en San Gil, San Pablo, la Seo, San Miguel y Santa Engracia, a las ocho, y en San Felipe, a las ocho y media.

En el Santo Templo Metropolitano y en las parroquias, a las nueve y media, Passio cantado; después de vísperas (diez y cuarto de la mañana), Vexilla solemne en el S. T. M.

En San Felipe, a las siete de la tarde, función solemne a la sacratísima imagen del Santísimo Ecce-Homo, con rosario, sermón por el canónigo don Santiago Guallar y gran Miserere.

Cuarenta Horas. — De ocho de la mañana, en San Juan y San Pedro. Mañana, en la misma iglesia.

Adoración Nocturna. — En la capilla de los Padres Agustinos, a las diez de la noche, haciendo la guardia el turno 12 (Santa Teresita del Niño Jesús).

EJERCICIOS ESPIRITUALES PARA SEÑORAS

La Acción Católica de la Mujer ha organizado una tanda de ejercicios espirituales para señoras y señoritas que tienen lugar en el Colegio de María Inmaculada (D. Hernando de Aragón, 1), dirigidos por don Manuel María Sauras. Comenzaron ayer y siguen los demás días por la mañana, a las diez y media, y por la tarde, a las cuatro y media.

El día 24, a las ocho, será la comunión general, después de la cual se dará la Bendición Papal.

En la tercera semana de abril habrá otra tanda de ejercicios para sirvientas.

LA SEMANA SANTA

Con la Dominica de Ramos empieza la Semana Santa, llamada así porque en ella logramos el fruto de la Pasión y Muerte de Jesucristo, nuestro Salvador.

En el año 33 de la era cristiana el sábado inmediato al domingo de Ramos o Dominica de Palmas, que según el cómputo del tiempo fué el 19 de marzo, como en este año de 1932, habiendo cenado el Señor en Bethania, donde le ungió la Magdalena, dispuso hacer su entrada pública en Jerusalén. Partió el Señor el domingo 20 de marzo, el mismo día exactamente que este año, y al llegar a Betfage, población de los sacerdotes del templo y lugar donde mantenían las reses necesarias para el sacrificio, mandó a dos de sus discípulos que se llegasen a un vecino castillo y le trajesen una jumentilla que allí estaba atada con su cría, como consta en el Evangelio, y con ella hizo su entrada pública en Jerusalén.

Como Jesús era tan conocido, por los milagros y curaciones que había realizado, inmensa muchedumbre le salió al paso en el camino con ramos y palmas y aclamándole decían: "¡Hosanna al Hijo de David! ¡Bendito el que viene en nombre del Señor!"

Tal es el origen de la fiesta que el domingo celebró el orbe católico.

Desde que Cristo Señor Nuestro la practicó en la entrada de Jerusalén, se ha celebrado siempre, pues muerto el Señor la celebraron los apóstoles y después sus sucesores hasta hoy, siendo una de las más principales que celebra nuestra Madre la Iglesia.

En las oraciones que se dicen se pide la bendición del cielo para aquellos que llevan las palmas y ramos a fin de que obtengan la divina gracia; así como los ramos ostentan su verdor y hermosura, floreciendo vallentes, así florezcan nuestras obras con el verdor de la justicia y la hermosura del cúmulo de virtudes.

El primero que recibe la palma, después de la bendición, es el sacerdote que oficia, porque representa a Cristo, y los demás, al recibirla de manos del preste, adoran el tronco de la palma o ramo y después la mano del sacerdote que lo entrega, porque en estas dos acciones se simboliza la obediencia y humildad que profesamos; la obediencia en la prontitud de servir al Señor y seguir su bandera; la humildad en la confesión que hacemos, postrándonos ante el sacerdote, de creer su doctrina y seguir su ejemplo como ministro de Dios y a todo lo establecido por la Iglesia.

Se usan ornamentos morados en todo el oficio de este día, porque aunque esta bendición y procesión fué fiesta alegre que hicieron a Cristo los hijos de Jerusalén, unos extendiendo sus vestidos en el camino por donde había de pasar, otros enramando las calles y otros aclamándole Salvador del mundo, no obstante esto la santa Iglesia, regida por el Espíritu Santo, conociendo cuán poco le había de durar esta honra al Señor, pues en breves días le habían de crucificar, no celebró esta fiesta con vestiduras alegres, sino moradas, que simbolizan tribulación y tristeza, en que había de parar brevemente tan alegre recibimiento.

Al terminar la procesión de palmas se canta en la iglesia, desde adentro y antes de entrar la procesión, el "Gloria laus, et honor", porque así lo determinó nuestra Madre la Iglesia cuando Teodolfio, obispo de Orliéns, fué acusado de varios testimonios, estando inocente, a Ludovico Pío, emperador, hijo de Carlo Magno. Estaba en la cárcel de Audegabi este santo prelado; pasaba la procesión de este día por delante de la cárcel y pidió con mucha humildad al emperador mandara parar un poco la procesión. Se le concedió y empezó el santo prelado a cantar estos versos: "Gloria, laus et honor", etcétera, con tanta melodía y profunda devoción que sus émulos, movidos por el ejemplo, confesaron su inocencia; le perdonó el emperador y le volvió a su obispado. Este cántico lo aprobó la Iglesia y mandó que se cantara al fin de la procesión, de donde se tomó el origen de cantarlo y se mandó se hiciera en toda la Iglesia.

Después de la procesión empieza la misa, en la cual se canta la Pasión según la refiere el evangelista San Mateo, que fué el primero que la escribió en Judea, usando la lengua hebrea, en el año 41 del Señor.

LOS CULTOS DEL DOMINGO DE RAMOS EN ZARAGOZA

En las dos catedrales, parroquias y conventos se celebraron solemnemente los cultos del Domingo de Ramos. En el Pilar, después de la procesión de las palmas y antes de la misa, predicó el sermón de la Dominica de Ramos el muy ilustre señor don Carlos Soler, canónigo. Por ser oficios de la Semana Santa o Mayor, corresponde hacer de preste en ellos a la mayor dignidad de las iglesias, que en las parroquias es el respectivo párroco. En el Pilar ofició el muy ilustre señor don Vicente de la Fuente y en la Seo el muy ilustre señor don José Pellicer, predicando el R. P. Chivite, cuaresmero este año en este Santo Templo.

Por la tarde, en las dos catedrales, se cantó el "Vexilla Regis", asistiendo muchos fieles que gustan oir las melodías de este precioso himno compuesto por San Teodulfo, obispo, monje benedictino.

MONUMENTO DE LA CRUZ ROJA

En la capilla del Hospital-Dispensario de la Cruz Roja, calle de Sancho y Gil, número 8 (exhuerta de Santa Engracia), se pondrá el monumento como en años anteriores, que será, seguramente, muy visitado.

Los oficios se celebrarán el jueves, a las ocho y tres cuartos, y el viernes, a las siete y media de la mañana. Habrá tres turnos de guardia y vela a cargo de las damas enfermeras, señoras asociadas y señores médicos y socios de tan benemérita institución.

La ambulancia, con sus jefes, hará la guardia de honor y de recepción.

La Junta de gobierno confía en la asistencia de los socios, tanto a los divinos oficios como a las horas designadas para la vela.

Patatas para simiente
CLASE ESPECIAL
Pídase precios ind cando cantidad
GIMENEZ Y C.ª, S. en C.
D. Jaime I, núms. 52 y 54
SUCURSALES: Manifestación, 14; Pignatelli, 1 y Azoque, 24, 26 y 28

LA POLITICA LOCAL

AGRUPACION AGRARIA DEL PARTIDO RADICAL SOCIALISTA

Celebraron los afiliados su anunciada reunión, que presidió don Jesús Regal.

Tras amplia discusión acordaron: Protestar contra los jueces por su actitud en la revisión de los contratos de arrendamiento y contra el Jurado mixto remolachero-azucarero, procurando tengan en el mismo intervención directa los cultivadores.

AGRUPACION RADICAL - SOCIALISTA

Esta entidad celebró una reunión bajo la presidencia de don Pedro Sarría Bartolomé.

Se dió cuenta de la adquisición de una bandera.

La Junta directiva presentó la dimisión, que no fué admitida por los reunidos, expresando su satisfacción por las gestiones que llevó a cabo.

Centros y sociedades

CONSTITUCION DE UNA NUEVA ENTIDAD DE AGENTES COMERCIALES PROFESIONALES

Recibimos, para su publicación, la nota que sigue:

"El domingo día 20 del corriente mes se celebró, como ya había sido anunciado por convocatoria a todos los interesados, en los locales del Colegio de San Felipe (plaza de San Felipe), una reunión previa, para la organización de una sociedad formada por agentes comerciales profesionales exclusivamente, al margen del colegio oficial, sin ninguna relación con partido político alguno. En dicha reunión, que fué muy numerosa, se trazaron las orientaciones precisas para que en plazo breve quede constituída la Sociedad con sus reglamentos aprobados.

Entre los reunidos hubo verdadero entusiasmo.

Muy en breve se celebrará una nueva reunión, de la que dará conocimiento oportuno la comisión organizadora.

Todas las adhesiones (que hasta ahora son muy numerosas) pueden dirigirse a dicha comisión, Colegio de San Felipe (plaza de San Felipe). — **La Comisión organizadora".**

LA ASOCIACION DE ALUMNOS DE LA ESCUELA SOCIAL

Convoca a todos sus asociados a la Junta general extraordinaria que ha de celebrarse hoy martes, día 22 del corriente, a las siete de la tarde, en primera convocatoria, y a las siete y media en segunda, para tratar los asuntos siguientes:

Constitución de la Federación Nacional de Alumnos y Graduados de las Escuelas Sociales.

Reglamento por el que ha de regirse dicha Federación.

Dada la transcendental importacia que para todos sus afiliados han de tener los acuerdos que en ella se tomen, se ruega encarecidamente la asistencia.

El acto ha de celebrarse en la Universidad.—**La Directiva.**

A los secretarios interinos, oficiales y auxiliares de secretaría de Ayuntamiento de las provincias de Zaragoza, Huesca y Teruel

Se nos remite, con el ruego de insertarlo, el escrito siguiente:

"Con el fin de dar a conocer a los compañeros las gestiones llevadas a cabo por nuestro presidente, don Pascual García, en su reciente viaje a Madrid, comisión que le fué confiada en la última reunión general que se tuvo en Zaragoza el día 17 de enero retropróximo, se convoca a una Junta general extraordinaria que tendrá lugar el día 27 del actual, domingo, a las diez de la mañana, en el salón de actos del excelentísimo Ayuntamiento de Zaragoza, galantemente cedido por su digno alcalde, don Sebastián Banzo.

Los interesantes momentos que vivimos dentro de nuestra clase supongo han de influir lo bastante en el ánimo de todos los adheridos a la Asociación, así como a los no pertenecientes a ella, porque a todos por igual comprenderá en su día el triunfo, para que, dando una prueba de compañerismo, asistan, en el mayor número posible, a la mencionada reunión, rogando a aquellos que por cualquier causa no pudiesen asistir se sirvan comunicar su adhesión al acto o mandar una autorización para representarle, que con gusto se les justificaría su ausencia, bien a un servidor, con residencia en Puebla de Hijar (Teruel), o al secretario, Ricardo Mateo, en Villanueva del Gállego (Zaragoza).

Es hora ya de que tantas promesas manifestadas en reiteradas ocasiones por unos y otros representantes se conviertan en legítimas realidades, dándonos lo que anhelamos en justa recompensa a los méritos y servicios que todos y cada uno habíamos de demostrar y acreditar y para que os déis una idea y forméis juicio de la importancia de esta reunión a que se os convoca reiteradamente, por haberlo hecho ya nuestro amable presidente, no es aventurado asegurar que de la máxima concurrencia depende en buena parte el éxito de nuestras justísimas aspiraciones.

En la seguridad de que haréis un esfuerzo sobrehumano por asistir, os saluda cariñosamente vuestro incondicional compañero y vocal de la Asociación.

FELIX FERNANDEZ

La Puebla de Hijer, 21—3—932".

Consejo provincial de Primera Enseñanza

Ayer, bajo la presidencia del director de la Escuela Normal del Magisterio primario, don Ricardo Mancho Alastuey, celebró sesión el Consejo provincial de Primera Enseñanza, tomándose los siguientes acuerdos:

Manifestar al alcalde de Sigüés que no existe posibilidad de nombrar en propiedad para aquella escuela al maestro interino que la regenta.

Informar favorablemente la petición de material pedagógico con destino a las escuelas nacionales de Villalengua, Litago, Trasmoz y Aranda de Moncayo.

Cursar al Ministerio del ramo el expediente de construcción de edificios con destino a escuelas nacionales en Agón.

Dispensar de la aportación del quince por ciento para construcción de edificios escolares a los Ayuntamientos de Brea y Cosuenda; del diez por ciento, al de Farasdués, y de toda la aportación al de Luceni.

Pasar a informe de la Inspección el expediente de construcción de edificios escolares formado por el Ayuntamiento de Sos.

Nombrar una ponencia para dar cumplimiento a la circular de la Dirección general de Primera Enseñanza relativa al almanaque escolar.

Cursillos de selección del Magisterio

ABONO DE NOMINAS

Por la Dirección General de Primera Enseñanza se ha dispuesto la entrega de tres mil doscientas pesetas al presidente del tribunal de los cursillos de selección del Magisterio en esta provincia para pago de los devengos del personal correspondiente a los meses de noviembre y enero últimos.

LETRAS DE LUTO

Ayer tuvo lugar el entierro de la cursillista señorita Montero, a cuyo acto acudió buen número de compañeros y una representación del tribunal calificador.

Descanse en paz la quo en vida fué señorita Montero.

EN EL BARRIO DE CASETAS

Un niño es atropellado por un automóvil

En el barrio de Casetas Antonio Tapia, de 5 años, fué atropellado por el automóvil número 4.074, matrícula de San Sebastián, conducido por José Imaz Uranga.

Resultó el niño con una herida de seis centímetros de extensión en la cabeza, que le curó el médico don Luciano Torre.

La Guardia civil puso al chófer a disposición del Juzgado municipal.

LA VIDA MUNICIPAL

LA ENTREGA DE LA IMAGEN DE LA VIRGEN DEL PILAR QUE FIGURO EN LA CASA CONSISTORIAL A LAS ASOCIACIONES CATOLICAS

El alcalde cursó ayer un oficio dirigido a doña Leonor Sala de Urzáis, señora condesa de Sobradiel y señor Gómez Arroyo, representantes de las Asociaciones católicas locales, comunicándoles el acuerdo recaído en la última sesión municipal, accediendo a la petición de que les sea entregada en depósito la imagen de la Virgen del Pilar que figuró en el testero del salón de sesiones de la Casa Consistorial, para su conservación y custodia.

En esta semana procederá la Alcaldía a dar cumplimiento al acuerdo del Ayuntamiento, siendo trasladada la sagrada imagen al templo de la Seo.

EL TEMA DE LOS OBREROS LESIONADOS

Algunos obreros lesionados, privados de sus derechos como consecuencia de la disposición de la Alcaldía por la cual cuantos no pasasen visita por tres días consecutivos pasaban a ser considerados alta, se han dirigido al alcalde, individualmente, justificando la causa por que se encuentran lesionados o enfermos y las razones por las que no han pasado visita ante los médicos de la Casa de Socorro.

PETICION DE LOS MAESTROS

Una comisión de maestros consortes visitó al alcalde para rogarle que se tramite urgentemente una instancia que desde hace largo tiempo tienen presentada al Ayuntamiento.

El alcalde encareció a la Comisión correspondiente la importancia de la cuestión, puesto que debe quedar resuelta antes de que fine el plazo de exposición al público de los presupuestos ordinarios, por si los solicitantes hubieran de reclamar al considerarse lesionados en sus derechos.

LAS DENUNCIAS POR VIVIENDAS INSALUBRES

Una comisión del ramo de construcción (U. G. T.) visitó ayer al señor Banzo en petición de que por los tenientes de alcalde se intensifique la inspección domiciliaria e imposición de multas a los propietarios de inmuebles que por su insalubridad deban ser reparados o pintados, por creer que con ello se remediará en parte la crisis obrera.

El alcalde ofreció dirigirse a los tenientes de alcalde para que cumplan con todo rigor y escrupulosidad la aludida inspección.

EL ARREGLO DE JARDINES EN CASPE

El alcalde de Caspe ha oficiado al de Zaragoza para que, como en años anteriores, autorice y disponga la visita del jardinero municipal a aquella localidad, al objeto de que dirija el trazado y plantación de primavera de los jardines públicos.

NECESIDADES DE LOS BARRIOS

La Junta de vecinos del barrio de Oliver ha cursado una instancia al Ayuntamiento solicitando que próximas a finalizar las obras del ferrocarril del Caminreal, se establezca un apeadero en aquel sector, en el punto donde queda partida la carretera de Madrid.

REGRESO DEL ALCALDE

Regresó de Valencia el alcalde, don Sebastián Banzo, que ayer mañana volvió a posesionarse de la Alcaldía, despachando diversos asuntos de trámite.

J. Aranda Aranda
ENFERMEDADES DE LA PIEL
Coso, 47-49 (B. Zaragozano

EN NUESTRAS SECCIONES DE ANUNCIOS ECONOMICOS Y EN LA BOLSA DEL TRABAJO HALLARA RESUELTAS CUANTAS NECESIDADES SE LE PRESENTEN
ANUNCIE
LEA
PROPAGUE
LA SECCION DE ANUNCIOS ECONOMICOS de "LA VOZ DE ARAGON"

PRESERVATIVOS
LA DISCRETA.—Salud, 6, Madrid. Catálogo gratis sin enviar sello.

M.E.C.D. 2016

LA LOTERIA NACIONAL

CON 150.000 PESETAS

20.346-Valencia-Barcelona-Mieres

CON 80.000 PESETAS

32.903-Madrid-Los Barrios-Sevilla

CON 60.000 PESETAS

8.763-Torre del Campo-Campillo-Valencia

CON 20.000 PESETAS

24.289-Madrid-Oviedo-Barcelona

CON 3.000 PESETAS

35.879—Barcelona, San Sebastián, Valencia.
17 765—Madrid.
6.988—Manacor, Madrid, Ceuta.
5.772—Barcelona, Oviedo, Madrid.
37.851—La Línea de la Concepción.
35.970—Gijón, Murcia.
35.337—Barcelona, Estepona, Valladolid.
24.512—Málaga, Madrid.
30.026—Barcelona.
22.594—Madrid, Barcelona.
19.221—Valencia, Vegadeo, Bilbao.
7.776—Madrid, Barcelona, ZARAGOZA.
37.898—Los Barrios.
35.797—Palma de Mallorca, Granada, Murcia.
16.724—Gijón, Madrid, Huelva, Sevilla.
29.378—Madrid, Barcelona.
32.888—Barcelona.
28.081—Madrid, Morón, Palma de Mallorca.
33.381—Madrid, Barcelona, Córdoba.
33.418—Ciudadela, Barcelona, San Sebastián.

CON 500 PESETAS

DECENA

43 11 20 37 28 72

CENTENA

947 911 874 183 501 651 933 339 689
602 250 847 116 450 270 661 650 554
118 126 998 209 503 580 833 668 428
791 741 281 459 261 736 249 985 224
710 430 967 256 308

MIL

820 899 088 056 564 123 335 476 988
095 999 029 006 199 401 628 719 283
213 486 735 117 987 343 652 931 824
859 632 53 3818 239 723 312

DOS MIL

207 135 413 087 538 131 170 667 991
469 273 783 190 153 412 065 691 405
005 408 214 343 925 826 057 231 571
750 895 314 573 130 436 617 688 195
612 091

TRES MIL

055 932 168 571 857 703 270 101 213
808 332 457 079 887 793 363 378 294
195 929 144 568 438 982 585 420 624
934 419 888 948 700 092 725 216 271

CUATRO MIL

060 850 479 541 272 512 286 177 542
019 759 656 904 264 662 807 097 140
072 020 682 736 021 341 961 390 441
458 782 443 757 023 474 151 594 576
562 874 717 281 436 434 007

CINCO MIL

377 929 434 941 072 327 340 313 474
984 467 844 052 271 761 251 806 756
986 349 145 046 381 126 494 907 015
375 058 096 963 155 024 394 351 436
103 902 033 978 900 504 538

SEIS MIL

270 837 431 448 876 243 660 860 205
970 224 506 496 621 831 490 688 601
508 177 095 526 491 942 098 423 962
058 551 548 838 259 982 550 515 037
657 857 249 636 132 005 683

SIETE MIL

845 402 603 531 521 115 752 606 263
891 672 343 581 305 024 928 734 341
841 788 561 843 757 444 364 270 071

OCHO MIL

822 554 142 460 718 788 819 454 564
744 030 057 333 109 889 165 289 721
436 206 585 602 941 853 836 310 732
334 544 466 349 344 824 568 433 586

NUEVE MIL

719 870 242 093 524 434 876 694 989
058 412 357 874 850 883 391 859 853
941 886 310 249 038 454 097 281 838
243 556 002 312 609 152 370 492 165

DIEZ MIL

259 768 487 561 374 937 870 336 126
496 366 464 893 747 945 148 593 955
607 933 396 213 114 958 910 276 532
849 869 328 454 711 810 890 408 492
247

ONCE MIL

274 953 924 915 202 182 259 615 773
479 334 286 848 012 166 409 180 610
017 345 214 519 337 705 350 516 858
367 044 896 454 154 119 051 024 454
170

DOCE MIL

024 456 473 592 512 952 105 672 632
626 722 225 724 150 135 495 338 209
543 336 309 252 044 864 745 261 079
253 536 802 498

TRECE MIL

548 572 656 644 952 999 436 073 774
471 429 781 216 132 449 344 452 606
417 283 697 832 150 835 047 036 395
648 940 771 968 853 233 782 580 583
054 477 911

CATORCE MIL

556 735 298 551 056 446 476 534 434
870 158 765 342 000 015 287 601 960
899 793 847 402 208 212 840 895 184
862 243 672 878 283 366

QUINCE MIL

554 214 555 898 040 954 795 863 906
275 905 660 170 164 669 698 701 714
650 659 222 439 773 756 124 042 674
712 253 355 459 364 588 921 438 218
619 339 457 623 798

DIECISEIS MIL

827 713 124 035 044 406 032 744 517
747 578 102 022 690 830 036 187 729
120 242 642 140 403 535 528 012 908
779 679 029 585 021 401 031 397 987

DIECISIETE MIL

843 369 299 931 919 853 278 892 887
722 522 211 718 764 738 386 480 024
359 852 770 382 966 245 334 195 548
325 336 288 929 126 960 026 582 057
526 772 283 271

DIECIOCHO MIL

045 051 229 157 128 586 342 466 418
740 684 980 385 965 318 140 794 912
316 459 946 977 231 971 959 219 627
216 068 796 485 233 142 623 332 399
200 232 718 799 592 890

DIECINUEVE MIL

656 145 578 634 415 188 942 991 426
056 323 647 846 023 741 486 679 953
727 231 668 413 677 950 907 577 572
421 639 530 125 516 454 570 945

VEINTE MIL

606 878 967 328 972 589 463 842 601
367 908 918 394 752 202 395 509 788
772 154 749 523 907 921 284 473 076
807 436 696

VEINTIUN MIL

046 076 712 288 099 027 700 399 124
368 631 687 909 409 512 451 956 025
585 821 097 281 265 050 809 783 645
181 313 672 982 574 173 425 571 810
114 789 395 155 392 895 769 225 145
117 566 406 963 979 523

VEINTIDOS MIL

669 297 011 875 749 362 729 130 506
890 914 003 707 242 213 722 748 492
920 367 852 904 564 283 188 627 324
610 068 563 306 613 618

VEINTITRES MIL

353 423 388 618 670 902 253 039 199
037 494 942 223 380 366 053 712 222
681 850 286 247 505 384 702 088 528
562 869 023 927 924 135 113 974 428
986 085 665 412 989 045 437 503

VEINTICUATRO MIL

252 992 675 478 569 518 163 892 173
362 894 040 473 015 871 029 190 727
372 711 446 334 909 419 397 976 854
640 816 663 700 621 554 567 989 092
186 879 728 450 737 189 763 584 055
842 619 542 963 784 008

VEINTICINCO MIL

121 277 375 202 228 984 294 373 722
566 376 328 739 929 934 670 028 435
288 743 832 869 455 027 996 708 305
226 399 162 972 275 906 393 561 614
738 669 102 232 409 042 795 973 011
948 227 600 921 236

VEINTISEIS MIL

723 385 565 384 110 172 880 336 752
734 235 411 174 646 525 401 786 605
129 333 670 677 948 450 194 578 625
159 069 151 113

VEINTISIETE MIL

182 586 298 353 379 534 581 368 789
857 133 260 296 401 430 389 282 358
941 688 835 387 615 324 458 103 955
743 370 856 512 175 838 030 682 950
062 574 981 475 519 943 570 900

VEINTIOCHO MIL

933 070 822 447 926 516 839 681 115
749 504 560 640 730 482 316 833 924
578 341 302 500 149 728 987 901 311
084 804 217 830 855 081 903 755 845
665 465 263 955 303 984 125 726 586
487 601 939

VEINTINUEVE MIL

101 440 219 684 936 165 316 730 649
872 690 491 352 511 548 038 255 768
364 699 968 631 203 730 799 927 213
268 012 921 399 834 637 470 724 246
819 746 206 833 823

TREINTA MIL

530 570 336 385 238 938 840 663 367
794 762 349 331 789 350 293 137 782
136 381 096 380 730 000 609 849 247
745 853 578 158 850 192 622 142 472
580 162 751 491 598 303 058 839 015
168 370 508

TREINTA Y UN MIL

532 024 002 752 021 865 672 412 732
603 220 078 706 693 874 057 817 282
598 572 804 022 091 581 765 665 196
836 906 135 811 812 148 485 174 303
027 333 577 782 845 190 465

TREINTA Y DOS MIL

769 702 189 760 920 554 653 928 514
875 818 228 425 208 128 091 133 543
207 023 191 038 774 546 665 267 618
927 492 956 824

TREINTA Y TRES MIL

204 710 481 224 526 406 395 871 421
727 303 652 919 987 242 634 197 641
892 946 619 538 304 435 076 871 628
2113 008 454 291 854 592 585 843 887
877 037 205 335 498 171

TREINTA Y CUATRO MIL

697 020 887 260 652 085 748 428 812
023 359 172 673 647 773 196 034 626
121 979 760 449 355 586 217 512 389
299 257 111 958 407 382 597 277 984
390 494

TREINTA Y CINCO MIL

682 378 522 791 847 058 430 977 050
080 086 897 936 482 068 157 560 877
928 769 688 586 731 201 346 583 831
490 416 546

TREINTA Y SEIS MIL

633 731 408 099 845 145 476 772 005
515 024 187 970 912 344 698 708 781
218 331 582 883 108 604 529 713 844
692 113 861 086 942 748 725 208 092
337 688 922 669 393 593 977 458 640
095 262

TREINTA Y SIETE MIL

254 074 362 119 113 760 331 338 065
688 174 383 845 785 905 478 785 416
399 815 008 503 465 052 751 335 678
635 164 915 555 715 638 489 570 532
167 786 538 442 160 486

TREINTA Y OCHO MIL

104 325 931 460 785 264 923 697 657
469 829 256 621 074 916 253 423 623
507 538 387 111 106 818 285 691 336
640 474 071 554 987 230 445 091 803

TREINTA Y NUEVE MIL

323 510 571 606 879 035 690 935 659
686 572 418 555 619 203 309 719 465
590 171 747 859 053 385 243 026 904
754 456 551 514 912 940 004 738 728
449 768 499 817 462 825

EL BANCO HIPOTECARIO DE ESPAÑA

Realiza sus préstamos sobre fincas rústcas o urbanas rápidamente; y POR CANTIDADES ILIMITADAS
Para CONSTRUIR y REFORMAR casas, CAMBIAR HIPOTECAS hechas con particulares. — AMORTIZACION INSENSIBLE EN 50 AÑOS
NO SE PAGA IMPUESTO DE UTILIDADES
Información gratuita por los agentes de préstamos
ENRIQUE ARMISEN (abogado) y ANSELMO GRACIA
Alfonso I, núm. 12, entlo. = Teléfono 45-51—Zaragoza

ANUNCIOS OFICIALES

La Mutua de Accidentes de Zaragoza

El Consejo de Administración de esta Sociedad ha acordado celebrar Junta general ordinaria el día 27 de los corrientes, a las diez y media de la mañana, en los locales de la Cámara de Comercio (Torre Nueva, núm. 8), para dar cuenta de la gestión del ejercicio finado, estando en las oficinas de la Sociedad los libros y comprobantes a disposición de los socios que deseen revisarlos.

Zaragoza, marzo de 1932. — El presidente, Ignacio Gasca.

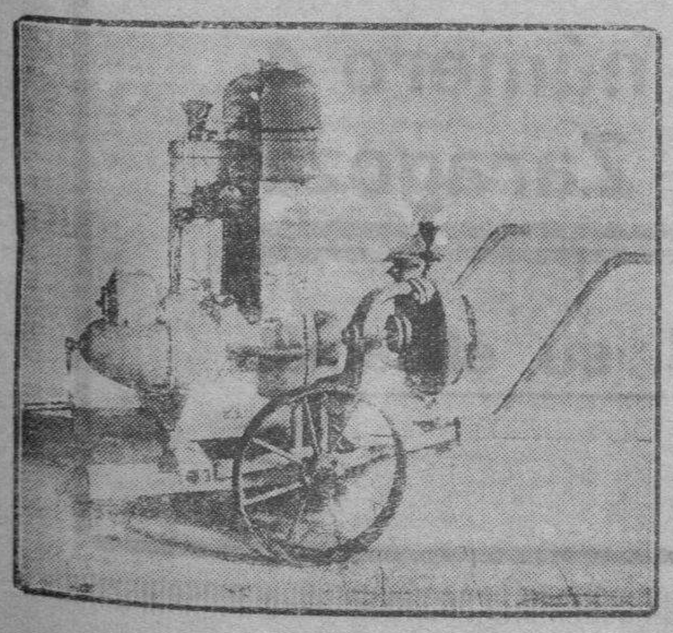

Labradores

Os interesa visitar, en Zaragoza, la Casa

M.I.C.A.

D. JAIME I, 49 y 51
Teléfono 45-34

Grupos para riego Motores a gasolina y Diesel. Maquinarias. Los mejores precios.

PARA LA ROPA USAD
JABON "CARNICER" y LEJIA "LA PERLA"
De venta en todos los establecimientos

Cementerio del Automóvil
Madre Sacramento, 24

Si tiene algún coche o camión que vender, por roto que esté, ofrézcalo al

Cementerio del Automóvil

paga más que nadie.

Si precisa piezas usadas para su coche o camión pídalas a

Cementerio del Automóvil

las encontrará a mitad de su valor.
TELEFONO, 36-69

LAS MUJERES DEBILES E INAPETENTES, LAS EMBARAZADAS Y LAS QUE ESTAN CRIANDO *se fortifican rápidamente con el Vino Ona del Dr. Aristegui.*

CREOTAL
DESINFECTANTE DE LA AGRICULTURA
Pida muestras al representante en Zaragoza del
LABORATORIO CREOTAL
A. Carrión-S. Miguel 23

GRAN OCASION
Urge venta Graham Paige, pequeño, estado como nuevo. Ver o y tratar, Garage Calvo, Zurita, 1.

M.E.C.D. 2016

SELLO YER

LO MEJOR DEL MUNDO

1º Porque cura como ningún otro preparado DOLOR DE CABEZA, MUELAS Y OIDOS, GRIPE, ENFRIAMIENTOS, JAQUECAS, NEURALGIAS, DOLORES REUMATICOS Y NERVIOSOS y todos los especiales de la MUJER.

2º Porque no existe ninguna fórmula, ANTIGUA NI MODERNA, MAS CIENTIFICA NI TAN EXPERIMENTADA como la del Sello Yer, lo que fácilmente puede comprobarse COMPARANDO ESTA con todas sus similares.

No produce sueño, ardores de estómago, gastrorragias ni ataca al corazón, como otros similares.

CAJA CON UN SELLO, 40 CENTIMOS
CAJA GRANDE CON 12 SELLOS, 4 PTAS.

FADA - Aparatos de Radio - FADA

LO MEJOR CONOCIDO HASTA HOY, DESDE 845 PTAS.

TALLERES AVENTIN y REFRIGERACION

SAGASTA, 23 COSO, 114

En este periódico se admiten esquelas hasta las dos de la madrugada

VALE

Dirección _____

Nombre _____

Población _____

Remitiendo el adjunto Vale recibirá usted un catálogo de cocinas económicas, gratuitamente y sin compromiso alguno, a señores Errazu y Compañía. Coso, 135. Zaragoza

ORTOPEDIA PRESERVATIVOS

Plaza de San Roque, (junto a Valenzuela) Nº. 1

Herniados

Ahora que podéis, debéis curaros: El reputado y conocido ortopédico de Barcelona, con nombre oficialmente registrado SR. TORRENT, ha creado, tras largos estudios, un nuevo aparato que ha de revolucionar el arte de curar hernias por procedimiento mecánico, siendo indiscutiblemente lo mejor que en el mundo existe y se conoce porque cura y vence siempre con rapidez pasmosa toda clase de hernias por graves y voluminosas que sean en ambos sexos y todas edades, transformando a los herniados en seres perfectos y robustos como antes de estar quebrados. Este maravilloso aparato que no lleva trabas ni tirantes engorrosos de ninguna clase, que ni pesa ni abulta, adaptándose al cuerpo como un guante, es el remedio único verdad de todos los herniados. En bien de vuestra salud no debéis nunca hacer caso de muchos anuncios, que todo es palabrería y mera propaganda; si queréis acabar para siempre con vuestras dolencias, tengáis poco o mucho mal, vayáis bien o mal cuidados, todos debéis visitar sin pérdida de tiempo y con la más absoluta confianza al reputado especialista SR. TORRENT, que gustosamente atenderá GRATIS a cuantos se le presenten en ZARAGOZA, y en el Hotel Continental (Coso, 52), únicamente el MIERCOLES próximo, día 23 del corriente, de 9 a 3 solamente. — NOTAS: En Huesca, el día 22, en el Hotel Petit-Fornos; en Pamplona, el día 24, en el Hotel Pirineos; en Tafalla, el día 25, en el Hotel Comercio; en Calatayud, el día 26, en el Hotel Muro, y en Teruel, el día 27, en el Hotel Turia.—ESPECIALIDAD en fajas medicales y demás aparatos para corregir y evitar todas las dolencias propias de la mujer.—TALLERES Y DESPACHO EN BARCELONA: UNION, NUM. 13, "CASA TORRENT".

Use máquina eléctrica SINGER o motor eléctrico SINGER

Aprenda a cortar con nuestros patrones SINGER

Aparatos LUZ SINGER

Zaragoza: Independencia, 28

Cursos gratuitos de costura, corte y bordado en todas nuestras tiendas

LA PUBLICIDAD NO ES CARA

cuando es eficaz. Encargue un estudio, sin compromiso, de la publicidad que Vd. necesita a

ROLDOS-TIROLESES, S. A.

ALFONSO I, número 4
Teléf. 43-21. - Zaragoza

y asegurará Vd. su eficacia.

M.E.C.D. 2016

SECCION DE ANUNCIOS ECONOMICOS

PARA UNA SOLA INSERCION

CADA PALABRA, 0'05 CENTIMOS, MINIMO, 15 PALABRAS
25 PALABRAS, 3 DIAS, 2'85 —Cada palabra más por inserción, 0'05

LEY DEL TIMBRE

Según dispone el artículo .00 de la vigente Ley del Timbre, los anuncios han de pagar este impuesto con arreglo a la siguiente escala:

Hasta 10 pesetas.. Ptas. 0'10
De 10'01 a 100... — 0'15
De 100'01 a 250... — 0'30
De 250'01 a 750... — 0'60
De 750'01 a 1.200 — 1'20
De más de 1.200... — 2'40

El impuesto del Timbre por anuncios será de cuenta de los señores anunciantes y de la cuantía que fija la vigente Ley del Timbre.

ARRIENDOS

PARA anuncios en esta sección se reciben a cualquier hora del día, en la Administración de este periódico o en las oficinas de "Roldós-Tiroleses", S A., Alfonso I, 4, Zaragoza.

SE ARRIENDAN amplios pisos, muy ventilados y soleados, todo confort, baño y calefacción. De 20 a 30 duros. Vargas, 16 accesorio bis, oficinas.

SE ARRIENDAN dos habitaciones amplias en casa nueva: sol, ascensor, cuarto baño. Conde de Aranda, 5. Darán razón, portería.

ARRIENDO habitación moderna; sol, excelente orientación, suelos mosaico, cocina económica, galería, corral para aves y jaulas criar conejos. Alfonso XIII (Delicias). Razón: Don Jaime, 37, 1.º, derecha.

ARRIENDO tienda con bodega, Mayor 26; hay mostrador, filtro y serpentín, que venderíanse. Otra plaza Pilar, 7, propia para almacén. Razón, en principal de ésta.

ARRIENDO primer piso interior, cinco habitaciones y cocina, en 50 pesetas. Razón, Boggiero, 88, segundo izqda.

BUENA OCASION: Arriendo sin traspaso tienda, salón café y otros locales, cuatro casas, para poca familia, de 27'50 y 17'50 pesetas. Barrio Santa Isabel, 100.

EN 65 PESETAS arriendo tercero exterior, amplio, ventilado, buena galería, en Cereros, 13; razón en el principal del mismo o en San Pablo, 136; precisa informes.

ARRIENDO piso primero, García Burriel, 90, 75 pesetas, sol todo el día, a personas mayores; exijo fiador. Razón en el mismo, 7 mañana a 7 tarde.

ARRIENDO dos habitaciones, entresuelo e interior, para poca familia. Democracia, 135. En la portería darán razón desde las once en adelante.

SE ARRIENDA piso tercero, siete huecos, galería, sol, higiene. Cedro, 6. Horas: 11 a 12 y 3 a 5.

SE ARRIENDA piso segundo, en 35 pesetas mensuales, con galería y buen sol, en calle del Alba, número 22. Razón, en la portería.

EN 45 PESETAS arrendamos piso primero en la calle las Delicias, tres habitaciones, cocina económica, galería y corral. Informará, Agencia Cabestré, Cuatro de Agosto, número 27.

ALBA, 22, se arrienda segundo piso, 55 pesetas mensuales, con galería, buen sol. Razón, en la portería.

ARRIENDO habitación moderna, sol, excelente orientación, suelos mosaico, cocina económica, galería, corral para aves y jaulas criar conejos. Alfonso XIII (Delicias). Razón, Don Jaime, 37, primero derecha.

SE ARRIENDA piso tercero, 7 huecos, galería, sol, higiene. Cedro, 6; horas, 11 a 12 y 3 a 5.

SE ARRIENDA piso principal, calle Zaporta, 4, 6 y 8. Darán razón portería; también local para almacén o garage capaz para cuatro coches, misma calle, núm. 3.

ARRIENDO piso nuevo, para matrimonio, 70 ptas. mensuales. Razón, Mayor, 31, carnicería.

ENSEÑANZAS

LA ACADEMIA Kühnel no anuncia aquí ante la imposibilidad de dar a conocer los métodos y ventajas de su enseñanza en un reducido anuncio. Venga a nuestra Academia y le daremos interesantes folletos gratuitos. Mártires, 1, principal. Teléfono 23-36.

CLASES nocturnas compatibles para obreros ambos sexos, preparaciones, contabilidad, partida doble, repaso de asignaturas, dibujo geométrico, niños, niñas y aprendices Colegio San Agustín. Mayor número 57.

ACADEMIA RODRIGO. Coso, 33, segundo (plaza de la Constitución). Comercio, Contabilidad, Bancos, Taquigrafía, Mecanografía, Ortografía, Reforma de letra. Correspondencia comercial. Idiomas. Clases especiales para señoritas y dependientes de comercio. Horas de ocho mañana a diez noche. Director, don Bernardo Rodrigo, profesor e intendente mercantil. Lema de esta Academia: HECHOS Y NO PALABRAS.

ACADEMIA de chófers (matriculada). ¡Atención! Por 100 pesetas enseñanza completa de conducción con coches de doble mando y sencillo, y mecánica en taller con motores instalados. Fita, 8 (junto Camino de los Cubos). Teléfono 43-50.

FINCAS

MUEBLES CASTILLA. Elegancia. Distinción. Calidad. Ventas al contado y plazos, San Jorge, 3 y 5.

PROPIETARIOS. Facilitamos dinero en hipotecas sobre fincas rústicas y urbanas. Agencia Aragón, Democracia, número, 22.

VENDEMOS 9.000 metros terreno, 2 pesetas metro; 3.000 metros con casa, próximo Gran Vía, 15 pesetas metro; Hernán Cortés, 1.000 metros, con casa. 800 metros cerca Paseo Pamplona, 100 pesetas metro. Bolsa de la Propiedad. Méndez Núñez, 35, entresuelo. Teléfono 15-05.

COMPRAVENTA de fincas rústicas y urbanas; admito órdenes de compraventa. Dispongo de abundantes capitales para primeras hipotecas, operaciones rápidas. Eduardo Golet, corredor matriculado desde 1920. Calle Bureta, 12. Teléfono 2464.

VENDO parcela recién construída, bien decorada, mosaico, agua potable, corral y lavadero. Portugal, 43. Razón, Unceta, 82, primero derecha (Delicias).

VENDO casa-solar, calle Portillo, dos fachadas, de 14,70 metros cada una; de 330 metros cuadrados. Informarán, San Clemente, 5, segundo izquierda.

COMADRONAS

RAFAELA Mustienes, exprofesora en partos del Hospital provincial. Pensión autorizada para embarazadas. Asistencia a domicilio. Terraza, jardín, cuarto de baño. Delicias, 4. Teléfono 26-93.

BOLSA DEL TRABAJO

En esta sección se publicarán GRATUITAMENTE cuantos anuncios se envíen solicitando empleo.

OFERTAS

SOCIO para importante negocio, relacionado con automóviles, se necesita. Grandes beneficios, imposible pérdidas. Exijo y doy referencias. Escribid: ROLDOS - TIROLESES, número 7.573. Alfonso I, 4.

APRENDIZ adelantado o medio oficial, con práctica en el tiraje, se necesita en la fotografía del Carmen. Soberanía Nacional, 14.

SE NECESITA un oficial en la barbería de Jesús Fernández, practicante en Villafranca (Navarra).

DEMANDAS

VARIOS

SE OFRECE señora de compañía. Informes, calle del Pilar, 15, principal.

SEÑORITA se ofrece para dependienta de comercio, perfumería, confitería o cosa análoga, con buenos informes; pocas pretensiones. Dirigirse a R. Rodríguez. Calle Rocasolano, 4, principal.

SASTRES: Se ofrece ayudante de cortador, sabiendo coser. Dirigirse por escrito, Casta Alvarez, 65, principal izquierda. Viuda de Hernández.

SE OFRECE chófer mecánico, diez años práctica, para conducir, trabajar en taller o estar con tractores, dentro o fuera capital; pocas pretensiones. Razón, Armas, 20, tercero izquierda, Alfonso Lambea.

OFRECESE cosedor de "Blake" para zapatería o alpargatería, con máquina propia o como convenga. Informes, J. Allué, San Orencio, número 21, Huesca.

SE OFRECE viuda con dos hijas mayores y un hijo, para portería, con buenos informes. Razón, en las cunas de La Caridad.

SE OFRECE chófer con buenos informes, para camioneta o coche de turismo, especializado en coches Cabrioled. Pocas pretensiones. Informará Jesús Lezaún, Belascoain (Navarra).

SE OFRECEN madre e hija para servir, regentar casa, limpieza, cualquier trabajo. Buenos informes. Razón, Azoque, 96, droguería.

TAQUIMECANOGRAFA muy práctica se ofrece con inmejorables informes. Razón, Manifestación, 69, tercero.

SE OFRECE mujer de 49 años para la cocina, ama de gobierno con sacerdote o señora o cosa análoga. Razón, Coso, 94, portería.

SE OFRECE joven ultramarinos, escribiente almacén o cosa parecida, con deseos de trabajar dentro o fuera capital. Dirigirse o escribir a "Murillo". Palafox, 23 y 25, principal, izquierda.

SE OFRECE un chófer, de 21 años, mecánico, con buenas referencias. Informarse, barrio San José, calle Liria, 14 duplicado. Mariano Rocafules.

PERSONA 29 años, casado, ofrécese para oficina, cobrador despacho cargo análogo; sabe mecanografía; buena letra; presentará informes, méritos, fianza caso necesario. Luis Aznar, Democracia, 157, entresuelo.

OFRECESE joven perito electricista, para central o pueblo importante; también me encargo central y pueblo pequeño. Dirigirse por correo explicando condiciones, A. Martínez, estación Pedrola.

APRENDIZ adelantado confitero, desea colocación dentro o fuera de la capital, con cuatro años de práctica. Dirigirse, Esteban Lafuente, Casta Alvarez, 26, carnicería.

VENTAS

SEÑORAS: Próxima terminación de esta liquidación. Aprovechad haciendo compras importantes oportunamente. Nueva y última baja de precios. Casa Lorente. Don Jaime, 46.

SE VENDE planta de cebollino, por mayor y menor. Tomás Muñío, Camino San José, 116, torre.

VENDO vaca de segundo parto, dos días parida y muy bien preparada. Faustino García, Grisén.

VENDO novilla cinco días parida, 15 litros leche. Razón, Miralbueno, carretera Alagón, Julio Ondiviela.

POR AUSENCIA vendo en 30 pesetas perra Seter, de un año. Santiago, 23, segundo izquierda.

SE DESEA vender 30 ovejas con 16 corderos, y se desea un sirviente para el campo, que sepa guiar mulas; de no ser así excusa presentarse. Pedro Causapé, Garrapinillos. Torre de Perico Cerro, barrio de los Cañones.

VENDO ternero tres meses, buena clase, bien mantenido, y barrastra seminueva para tres o cuatro caballerías. Félix Antoranz, San Juan de Mozarrifar.

VENDO novilla recién parida bien preparada, y dos terneros para carne. Antonio Pomar. Santa Isabel (Camino del Alcorce, torre de don Alejos).

SE VENDE una pareja de bueyes de labor; lo mismo se cambian por vacas. Victoriano Latorre, en Jaulín (Zaragoza).

LIQUIDACION. Casa Pueyo. Coso, 113. Azúcar, 1'40; chorizo, 5; salchichón, 9; butifarra, 8; arroz, 0'80; garbanzos, 1'40 kilo; salmón, 1'60; pimiento, 0'50; mermeladas, 0'90 lata medio kilo; sidra, 1'35; champagne, 2 pesetas.

CONTRATISTAS, propietarios: Por cesación de negocio se liquidan varias cocinas económicas, construcción inmejorable; entre ellas hay varias para termosifón. Fumistería Aragonesa, Democracia, número 18.

OCASION: Vendo bicicleta seminueva, gramófono diez discos, cincuenta pesetas; armario vitrina, dos jaulones. Se compran y cambian discos. Mayor, 54, bajos.

PARA anuncios en esta sección se reciben a cualquier hora del día, en la Administración de este periódico o en las oficinas de "Roldós-Tiroleses", S. A., Alfonso I, 4, Zaragoza.

SINDICATOS DE RIEGOS.—Construcción y venta de tajaderas para aprovechamiento de aguas, de todas las medidas y sistemas, con huso y sin él; venta de husos, tuercas manerales y de 6 caras. Siempre existencias. Pidan presupuestos y precios. Talleres Angel Talamás. Lapuyade, 68. Zaragoza.

HIERROS de Lince. Chapa ondulada para tejadillos pies banco jardín. Balcones cubertas. Cortadillo para heraduras. Chapa cortada sobre medida. Compraventa de chatarra. Cervero y Failde. Agustina de Aragón 57.

BASCULAS de todas clases y tamaños. Prensas para alfa y paja, romanas y balanzas, reparaciones, básculas para cereales. J. Fron, San Pablo, 163. Teléfono 1.713.

MATERIALES usados, chapas onduladas para tejados tubos de varios diámetros, recorte para herraje, chapas cortadas sobre plantilla a medida planchuelas. Pascual Nogueras, Ramón y Cajal. 61.

LA CASA "Muebles Castilla" puesta de acuerdo con Salón-Mueble, se quedará con los muebles de su casa que usted quiera renovar, a cambio de los modernos que usted nos encargue. San Jorge, 3 y 5.

PARA anuncios en esta sección se reciben a cualquier hora del día, en la Administración de este periódico o en las oficinas de "Roldós-Tiroleses", S A., Alfonso I, 4, Zaragoza.

AMASADORAS, hornos, prensas. Maquinaria para chocolates, para fideos, para ladrillos, para aceite y vino. Molinos harineros. Transmisiones y motor. Fundiciones y talleres, Hijos de Juan Guitart. San Agustín, 5.

MUEBLES. Armarios con luna, color guinda, dimensiones 190 por 80; tamaño de la luna, 102 por 54, a 100 pesetas. Mesas comedor, a 25 pesetas. Mesilla noche, a 13 pesetas. Armarios comedor, camas, cómodas, entredoses, sillas, espejos, cuadro. Precios sin competencia. Almacenes de San Pablo, M. Gómez. Calle de San Pablo, núm. 39, esquina a la plaza.

RADIO, sin antena ni tierra, de lujo, para salón o bar, se dará barata. De 5 a 6, Camino viejo Casablanca, 218, tercero derecha (entre Fita y Dato).

PARA estos días de Semana Santa cuenta esta casa con gran surtido de bacalaos de las mejores clases, congrio blanco curado, lo mejor que se conoce, y conservas de pescados, todo a precios muy económicos. Casa Pallarés, San Pablo, 57.

¡AUTOCASION! ¿Quiere usted vender o cambiar su automóvil? No pierda el tiempo. Trálgalo a nuestra Exposición de coches, que tendrá dinero rápidamente. Tenemos muchos compradores de coches usados modernos. Esta casa garantiza todas las operaciones. Avenida de Madrid, número 101. Teléfono 44-88.

FABRICA de harinas con salto hidráulico propio se vende al contado y a plazos. Razón, en esta Administración.

PRENSAS PARA VINOS, de varios sistemas. Prensas para aceites. Turbinas hidráulicas. Molinería. Maquinaria de panadería. Fundición Averly, Sociedad Anónima. Paseo María Agustín, núm. 17. Zaragoza.

SALTO DE AGUA de 200 caballos de fuerza, con terrenos y edificios adecuados para cualquier industria, se vende con facilidades de pago. Informes en este periódico.

BASCULAS y cajas de caudales, balanzas, romanas, prensas para alfalfa y paja. I. Bellido. Construcción y reparación. Coso, 162, entrada por Romea, 2, teléfono 4150.

VENDO puertas de entrada de casas, de habitaciones y cocheras, balcones y ventanas con o sin reja, buena calidad. Precios muy baratos, por ser construído en grandes series y por encargo. San Pablo, 97. Carpintería Miguel Ferrando.

VENDO escopetas fuego central dos caños, con y sin gatillos; mantillas blonda, desde 5 a 2.500 pesetas; gemelos y prismáticos de teatro y campo; colchones, desde 21 pesetas; sábanas algodón, hilo, lino, desde 2 pesetas; retales lana, seda, algodón; relojes pulsera y bolsillo, desde 5 pesetas; impermeables, trincheras, gramófonos, cámaras fotográficas, máquinas coser Singer, máquinas escribir, bicicletas, alhajas y toda clase de objetos; precios baratísimos. Alquilo mantillas y tejas. Compro y vendo toda clase de antigüedades. Casa de compraventa. Viuda de Vicente Pérez, Boggiero, 21 y 23.

HUESPEDES

VIAJEROS: Hospedaos en la Pensión Aragón. Pensión 7 pesetas; cubierto 2'50; Fijos, condiciones especiales. Mesitas individuales. Habitaciones soleadas, independientes. Plaza Constitución, 5, segundo. Teléfono 29-97.

HOTEL Lafuente, Zaragoza, Morería, 3 (junto al Arco de San Roque). Magníficas habitaciones soleadas, agua corriente, calefacción, cuartos baño, teléfono. Pensión completa, 8, 9 y 10 pesetas.

SE DESEAN dos o tres huéspedes para estar como en familia; amplias habitaciones con sol; precio, cuatro pesetas. Razón, Don Jaime, núm. 66, confitería.

TRASPASOS

GRAN OCASION: Traspaso tienda o local punto más comercial de Zaragoza, beneficio diario 40 pesetas, artículo consumo diario. Santiago Segura. San Pablo, 10, tercero.

SE TRASPASA negocio en marcha, en inmejorables condiciones. Informará, señor Palao, Santa Teresa, número 5 (Delicias).

VARIOS

PARA AMPLIACION negocio construcciones toda clase de obras, tanto hidráulicas, edificios, como carreteras, se necesita socio capitalista, con conocimientos para la administración. Razón, en estas oficinas.

SE OFRECE camioneta 3 toneladas, para transporte, con chófer, temporada o fija. Pignatelli, 20, segundo.

Masaje BOB
INSUSTITUIBLE
HIGIENICO AGRADABLE

M.E.C.D. 2016

::: PRECIOS DE SUSCRIPCIÓN
TRIMESTRE 7'50 PTAS.
AÑO..... 30'00 "
NÚMERO SUELTO: 10 CTS.

La Voz de Aragón

Fundador: Francisco Aznar Navarro

Sociedad Anónima — AÑO 1932 — Número de 16 páginas

Ingresa en la Academia de Medicina el doctor Galán Bergua

La presidencia de la sesión celebrada por la Academia de Medicina, para dar posesión al nuevo académico, señor Galán.
(Foto. A. de la Barrera)

El pasado domingo tuvo lugar en la Academia de Medicina el acto de ingresar en su seno don Pedro Galán Bergua.

Presidió el acto don Agustín Ibáñez, y figuraban además en la presidencia el catedrático de Pediatría de la Facultad de Valladolid, señor Vidal Jordana; el vicepresidente de la Corporación académica, doctor Lite; el exdecano de la Facultad, doctor Lozano, y el secretario perpetuo de la Academia doctor Palomar de la Torre.

El recipiendario leyó su brillante discurso, versando sobre "Algunas consideraciones sobre tuberculosis infantil".

El magnífico discurso de ingreso fué glosado por el doctor Marín y Corralé (don Víctor).

Con objeto de darle al solemne acto toda la importancia que lleva en sí, aplazamos hasta mañana la publicación de la reseña, pues de haberlo hecho hoy el exceso de original nos hubiera obligado a limitaciones en verdad lamentables.

La fiesta que para el Sábado de Gloria ha organizado la Asociación de la Prensa

Los detalles que fuimos dando de esta fiesta, llamada de la Primavera, han creado un ambiente favorabilísimo que se manifiesta en las adhesiones recibidas y en el gran número de encargos para la cena de gala.

Como decíamos, el Gran Hotel adornará sus salones con plantas, flores y guirnaldas, para dar el carácter que los organizadores se propusieron.

La Asociación de la Prensa, de acuerdo con aquél, ha procurado seleccionar un buen menú y unir a él los vinos y el champagne, para que el público tenga todo comprendido en el precio de la tarjeta, que será de 28 pesetas.

Cada tarjeta irá numerada y entrará en el sorteo de tres regalos que son:

Un soberbio juego de champagne, de plata.

Un magnífico estuche de tocador.

Un altorrelieve de Goya, enviado por el genial escultor Banlliure exprofeso para esta fiesta.

Después de la cena habrá un número de arte coreográfico y la música será permanente.

Todo hace esperar que el resultado de la fiesta responda a la organización y al deseo que existe de complacer a las muchas personas que han de asistir.

EL DIA EN BOLSA

Hubo escasa variación en los cambios

LA BOLSA PRESENTA EL MISMO CARACTER

MADRID. — En la sesión de Bolsa de hoy se han registrado las siguientes cotizaciones:

Francos, 52'10.
Libras, 48'45.
Dólares, 13'26.
Francos suizos, 256'10.
Francos belgas, 185.
Liras, 68'60.
Escudos, 44.
Marcos, 3'13.

La moneda extranjera no sufre alteración.

Continúa firme la tensión de días anteriores.

La sesión de Bolsa acusa los mismos caracteres que la semana anterior.

TIC TAC

¡PRIMAVERA!

Primavera hay sólo una, inconfundible, cada anualidad; "primaveras" hay muchos en todas las épocas de esta vida.

* * *

En primavera salen las flores del campo y los granos de nuestra piel. Lo único que no sale en primavera es el pelo a los calvos y la cuenta de los años de algunas mujeres.

* * *

Volverán las oscuras golondrinas
en tu balcón sus nidos a colgar...
pero aquellos sombreros de paja de [otro tiempo
ésos no volverán.

* * *

En Zaragoza la primavera es una de las sugestiones inventadas para disimular el frío o el calor.

* * *

Siempre los grandes acontecimientos políticos acaecen en primavera. De aquí que algunos partidos se llamen "primaverales", bien por excelencia de ideas o por ligereza y fragancia de sus paladines.

* * *

Las pasiones más verdaderas terminan en el altar en otoño o en primavera.

* * *

Para el estudiante la primavera es muchas veces el principio y el fin de curso.

* * *

Es tan liviana la moda que mientras, en primavera, preocupa y divierte a las mujeres aburre e irrita a los maridos de las mismas.

* * *

De todas formas esto de ir viviendo a saltitos—ahora primavera, luego verano, después otoño—es una gansada. Cuando venga el comunismo sólo habrá estación única; año rojo, clima uniforme. ¿Por qué el tiempo no ha de ser democrático? La aristocracia de la primavera es cuestión de días... ¡Al tiempo!

* * *

Ahora, en primavera, los últimos poetas agotarán las últimas musas de la rima cursi.

* * *

A las mujeres solteras la primavera les pone de mal humor. Se acuerdan de aquella carta del infiel que decía así:

"Te adoro por tu hermosura y por tus veinte primaveras maravillosas..."

PATYNAZO

Un hombre muerto y otro herido en el pueblo de Bueña

TERUEL. — El sábado último, a última hora de la tarde, ocurrió un trágico suceso que causó honda impresión en el vecindario.

Se hallaban a dicha hora en una taberna varios vecinos, entre ellos Juan Bautista Gimeno Lario, de 50 años de edad, y José Rubio Barquer, de 30.

Sin que mediara palabra, y por lo tanto sin que los presentes pudieran evitarlo, Juan Bautista Gimeno sacó una pistola, y con ella hizo dos disparos contra José, el cual resultó herido en el brazo y en el pecho, dándose el agresor a la fuga seguidamente.

El herido, a pesar de que lo estaba de gravedad, salió en persecución del agresor, dándole alcance en la calle de la Iglesia.

Ya enfrentado con Juan Bautista, sacó un cuchillo de los llamados catalanes, de veintidós centímetros de longitud,y con él dió dos puñaladas al Gimeno, produciéndole dos heridas gravísimas, una de ellas con salida de la masa intestinal, a consecuencia de las cuales falleció.

Rubio fué recogido por varios vecinos y trasladado al Hospital de Teruel, donde calificaron su estado de gravísimo.

La Guardia civil practicó varias diligencias para poner en claro lo sucedido.

UNAS DECLARACIONES DEL PRESIDENTE DEL GOBIERNO

Alude a la situación política y a la labor parlamentaria

Habla del informe del general Cabanellas.-Las vacaciones de las Cortes.-Los periódicos suspendidos

LA SITUACION POLITICA

MADRID. — Interrogado el señor Azaña por un periodista sobre el momento político, dijo:

—Yo gobernaré mientras no me falte el apoyo de las Cortes. Todo lo que sea no romper hostilidades entre republicanos es esencial, pero no es eso cosa de los partidos. Yo me limito por ahora a dirigir el Gobierno. Las situaciones de tirantez entre los republicanos dejan heridas difíciles de curar. Creo que entre todos debe existir plena amistad.

EL INFORME DE CABANELLAS

Aludiendo al informe del general Cabanellas dijo que se refiere al orden público solamente, porque no pueden dar noticias políticas ni marcar normas a nadie.

LA SITUACION DE JAEN

Jaén es un avispero. Allí pasa lo que todos sabemos y nada más, dijo el señor Azaña.

LA POLITICA EXTERIOR

De su entrevista con el señor Zulueta dijo que éste había encontrado al Gobierno francés en muy buena disposición para alejar diferencias comerciales.

LA LABOR EN EL PARLAMENTO

El Parlamento, al terminar el presupuesto, discutirá la ley agraria, la elección del presidente del Supremo, la elección del presidente de la República, tribunal de garantías constitucionales y algunas otras.

—Ya se habrá visto —agregó el señor Azaña— que en lo de la ley agraria no había recelos en el Gobierno.

SEGUN LOS CALCULOS DEL PRESIDENTE. — HABRA VACACIONES PARLAMENTARIAS

—En el verano se cerrarán las Cortes, pero volverán a funcionar en otoño.

Esto — añadió — claro que son cálculos míos, porque en política no se puede predecir demasiado.

LA SITUACION EN LOS MOMENTOS ACTUALES

—Yo nunca he dicho nada—continuó diciendo el jefe del Gobierno—que pueda agraviar a ningún partido, pero hay que deshacer esa monserga de la unión, que estaba muy bien en los tiempos de la conspiración.

De las minorías representadas en el Gobierno pueden salir varios Ministerios. La República es un régimen cabal y por ello tiene una situación parlamentaria de más estabilidad de la que tenían los anteriores Gobiernos. No tengo miedo a los movimientos extremistas. Andalucía sólo necesita trabajo, y si pretende darnos otro golpetazo la respuesta será más fuerte que la anterior. Dentro de la Constitución, lo que quieran. Fuera de ella, ni un tilde.

LA SUSPENSION DE PERIODICOS

Interrogado acerca de la fecha en que ha de reanudarse la publicación de "El Debate", contestó:

"El Debate" hace mucho daño a la República por su intención, por su organización y por todo cuanto le rodea.

¿ES O NO ES CASANELLAS?

MADRID. — Los periódicos dedican relativa extensión a la detención de Ramón Casanellas. Dicen que ha experimentado un cambio radical porque antes era muy rudo y ahora tiene un aire de distinción.

También extraña que esté muy tranquilo, sin mostrar la menor sorpresa por su detención.

Parece que tiene un hijo en Rusia y que acaso estará en rehenes, puesello.

dicen que ese es el procedimiento que emplean para quienes abandonan el territorio de la U. R. S. S.

Debe tener 16 ó 18 años. Cuando se fugó Casanellas su hijo vivía en Barcelona en compañía de la madre, y muerta ésta fué trasladado a Rusia.

Casanellas continúa en la cárcel a disposición del juez de Chamberí.

Cuantos esfuerzos han hecho los periodistas para hablar con Casanellas se han estrellado ante la negativa de las autoridades.

Otros periódicos dicen que no se tiene garantía suficiente para asegurar que sea Casanellas, porque su identificación se basa en que lo ha reconocido en la cárcel de Carmona un agente de la brigada social. La policía no lo conoce, como se demostró en el mitin del teatro de Maravillas.

Una personalidad que desempeña una alta función judicial dice que el detenido está incluído en la amnistía, porque es una gracia no renunciable.

Casanellas ha sido trasladado a una celda de distinguidos y se halla en la galería de los comunistas.

Esta mañana ha pedido un baño y que le afeitaran y se ha accedido a

M.E.C.D. 2016