1 A SECCION 1

SERVICIO DE ASSOCIATED PRESS. Esta queda autorizada para usar nuestro servicio y noticias de información.

Servicio exclusivo de la agencia «Havas» y del «Herald Tribune», de New York.

HEMEROTECA MINISTERIO DE CULTURA SERVICIO NACIONAL DE PRENSA

DIARIO DE LA MARINA

El DIARIO DE LA MARINA es el periódico más antiguo de Cuba. Fué fundado en el año mil ochocientos treinta y dos.

Servicios especiales de España. Hilo directo con New York y recepción directa por radio de otros servicios.

1 A SECCION 1

AÑO CVI.—NUM. 258 ACOGIDO A LA FRANQUICIA POSTAL LA HABANA, SABADO, 29 DE OCTUBRE DE 1938.—SANTOS NARCISO Y EUSEBIA TIEMPO PARA HOY: BUENO PRECIO: 5 CENTAVOS

APROBO ANOCHE LA CAMARA EL REAJUSTE EN LOS PRESUPUESTOS Y EL DICTAMEN A LA LEY DE AMNISTIA

(COLUMNA DOS)

CONMINA EL JAPON A FRANCIA A QUE NO ENVIE MAS ARMAS AL EJERCITO CHINO

Desde lejos

La «Asociación de Anunciantes de Cuba», según leo en el DIARIO, acaba de dirigirse a aquellos periódicos de circulación comprueba, demandándoles un mayor cuidado en la publicación de determinadas noticias que puedan acarrear serios perjuicios a entidades comerciales serias.

Ignoro lo que habrá motivado la saludable advertencia de esa respetable asociación, pues apenas el tiempo me alcanza para leer el DIARIO. Pero de más está decir que la hago mía, ya que propugna principios sostenidos por mí desde los comienzos de mi carrera de escritor público.

La realidad es que en Cuba los periódicos jamás han estado protegidos contra los gobiernos; ni los ciudadanos, contra los periódicos.

Bajo el concepto de libertad de la prensa, los periódicos han gozado siempre de una inmunidad moralmente reprobable, y esta inmunidad se ha quebrado cuando ha conducido las publicaciones a chocar contra los poderes públicos, pero no así contra los simples ciudadanos, que han sido siempre las víctimas de esa libertad de prensa no condicionada, como aquí en los Estados Unidos, por severísimas leyes y rigurosas reglamentaciones.

Los periódicos aquí tienen que hilar muy fino, no ya en la emisión de sus opiniones, sino también en la divulgación de simples noticias.

Sin embargo, nadie podría decir que no justicia que aquí no haya libertad de prensa; y de Cuba, en cambio, puede afirmarse que ni la hay ni la ha habido nunca, porque libertad sin responsabilidad es libertinaje, y libertinaje es el falso derecho que le asiste uno de hacer a los demás todo lo que se le antoje y el consecuente deber de sufrir todo lo que se le antoje a los demás hacer con uno.

P. R.

Nueva York, Octubre 29.

BELGICA ESTABLECERA FIRMES NEXOS CON EL GOBIERNO FRANQUISTA

BRUSELAS, Octubre 28. (Havas). La fórmula buscada para continuar las negociaciones con el Gobierno Nacional de España, parece que se basa en la designación de un agente consular general, con jurisdicción sobre todos los demás agentes consulares de Bélgica en el territorio nacionalista. Al menos esto es lo que se infiere de ciertas indicaciones obtenidas después de haberse reunido, para tratar de la cuestión, la Comisión Senatorial de Asuntos Extranjeros.

Sin embargo, la fórmula definitiva no será fijada antes de que se haga una plena consulta con el Gobierno de Burgos. Los miembros católicos y liberales de la Comisión del Senado se declararon partidarios del establecimiento de las relaciones con Burgos, y los socialistas se dividieron: unos votaron en favor de ella, y otros en contra.

Portugal y Africa del Sur se unieron para defensa común

El general Pirow confía en que si hay guerra en Africa irán juntos ambos ejércitos

LISBOA, octubre 28. (Havas).—En una entrevista que concedió hoy a la prensa, el general Pirow, Ministro de Defensa de Sud-Africa, declaró que en sus conferencias con los miembros del Gobierno portugués, fueron discutidas cuestiones de mucho interés, y que en todo momento el espíritu constante de buena voluntad mutua confirmó la amistad existente en Portugal y Sud-Africa.

Según las declaraciones del general Pirow, se ha llegado a acuerdos ciertos de los servicios aéreos entre la Unión Sud-Africana y Angola, sobre una base semejante a la ya existente para los servicios entre la Unión y Mozambique. Se va a estudiar otras posibilidades comerciales entre Sud-Africa y Angola, con la esperanza de conseguir un arreglo que será llevado a la práctica ulteriormente.

—Me permito esperar que si algún día estalla un conflicto armado en Africa meridional, el ejército portugués y el de la Unión estarán luchando uno junto a otro —dijo también el general Pirow al correspondiente al brindis en el almuerzo que le fué ofrecido por el Primer Ministro Oliveira Salazar en Maffra.

Después del almuerzo, los dos estadistas celebraron su tercera y última conferencia.

La Universidad de Quisqueya festeja su 4to. centenario

El ex Presidente Trujillo pronunció un discurso, al condecorarlo los estudiantes

SANTO DOMINGO, República dominicana, oct. 28.—Hoy celebró con festejos especiales el cuarto centenario de su fundación la Universidad de Santo Domingo, la más antigua del Nuevo Mundo, erigida por una bula del Papa Paulo III. La organización de estudiantes universitarios le confirió una medalla conmemorativa como expresión de su gratitud al doctor honoris causa, y general Rafael Leonidas Trujillo Molina. Con tal motivo Trujillo pronunció un discurso en el cual declaró que «la República dominicana no tiene verdaderas escuelas militares, respondiendo a un designio deliberado, y no por deficiencia gubernativa.

«La República dominicana—declaró el ex presidente—no necesita sostener escuelas especiales para el adiestramiento teórico de los hombres que abrazan la carrera militar. Para ese objeto bastan los planteles civiles de enseñanza común y, sobre todo, este centro universitario, de enseñanza superior.

«Esa suficiencia se explica claramente—agregó—si pensamos que la República dominicana ha sido concebida para cumplir fines jurídicos de paz, de justicia y de concordia internacional, y ha sido consagrada al honorable cumplimiento de tales fines.

El establecimiento de institutos especiales para la educación teórica o técnica del elemento militar terminó afirmando, sería incompatible con las circunstancias imperantes, puesto que vivimos en paz con nuestros vecinos más cercanos, en paz tradicional con todas las naciones americanas, en paz tradicional con todas las demás naciones del mundo y, por otra parte, tradicionalmente adscriptos a una política internacional, que funda toda su eficacia en la libre concertación y ejecución de los tratados, que dirimen divergencias, ajustan intereses y, en general, regular la vida de las pacíficas relaciones entre los estados soberanos».

AUTORIZADO EL PRESIDENTE DE LA REPUBLICA PARA APLICAR EL REAJUSTE A LAS SECRETARIAS

Rebaja el Congreso $600,000 de sus gastos; además, sólo se tomarán $174,999.97 de los Fondos Especiales. Habrá transferencias de créditos entre todos los departamentos

LOS NUEVOS PRESUPUESTOS SE PRESENTARAN ANTES DE FIN DE AÑO; EMPEZO A DISCUTIRSE LA AMNISTIA

A las cuatro queda abierta la sesión pública en la Cámara de Representantes convocada para aprobar los dictámenes relativos al proyecto de reajuste de los presupuestos generales y al proyecto de amnistía de delitos comunes.

Se comprueba el quorum con la presencia de numerosos congresistas en el hemiciclo.

Pero inmediatamente hay sesión secreta para tratar asuntos internos de la Cámara.

Los reporters son informados de que esta asamblea tuvo por objeto resolver sobre el ajuste de los gastos del Congreso.

A las cinco se reanuda la asamblea pública.

Se da cuenta con el dictamen de la comisión de Hacienda, sobre la rebaja de los presupuestos.

Puesto a votación, se aprueba por 102 sufragios contra nueve.

El doctor López Blanco presenta una enmienda al artículo primero del dictamen en el sentido de que el reajuste que se proyecta esté vigente hasta el 31 de diciembre del año actual y que en caso de no haber nuevos presupuestos para 1939, continúe rigiendo hasta diciembre de esa fecha el aludido reajuste, de tres en tres meses hasta que haya presupuestos definitivos.

Después de una discusión en la que interviene el doctor Alliegro, modifica su enmienda el doctor López Blando en el sentido de que el reajuste sólo regirá hasta el 31 de diciembre de 1938.

Y así es aprobada la enmienda del doctor López Blanco.

Se aprueba una enmienda al artículo segundo del dictamen que dispone lo siguiente: «La cantidad de $600,000.00 que había de ser apropiada de los fondos especiales, según aparece en el dictamen, con el fin de reforzar los ingresos del Tesoro, se reduce a $174.999.97.

«Los fondos especiales afectados son: Defensa del Café, Defensa del Tabaco, Consejo Corporativo, Instituto Azucarero, Corporación del Turismo, etc., etc».

El señor Frayle se opone a la reducción y pide que se mantenga la apropiación de los seiscientos mil pesos.

Se aprueba por 79 votos contra 26 una enmienda al artículo tercero estableciendo que los presupuestos generales de la nación serán de 75 millones de pesos, a los cuales quedan reducidos los presupuestos de 82 millones de pesos que venían rigiendo. El descuento es de siete millones.

Con el voto en contra del señor Carlos Frayle se aprueba una enmienda al artículo cuarto, por el cual se reduce a la cantidad de 600 mil pesos el ajuste del presupuesto fijo del Congreso, que había sido estipulado en un millón de pesos.

Dicha rebaja se distribuye así: 350 mil pesos a la Cámara, y 250 mil pesos al Senado.

En la propia enmienda se reconoce la vigencia de la plaza de jefe de negociado del Registro Civil y Notarial con el haber de 2,100 pesos anuales.

Al artículo quinto se aprueba una enmienda reconociendo la exención de derechos arancelarios al Cuerpo Diplomático, importación de papel para la impresión de periódicos, ratificándose la franquicia postal concedida hasta el 4 de octubre del actual año.

Dos enmiendas adicionales más son aprobadas: la exención en favor de la papa de semilla y de las mercancías sujetas a ella, según el Tratado de Reciprocidad.

El Sr. Fernández Mederos propuso la exención para las materias primas que utilizan las industrias del país, pero no prosperó, siendo rechazada por absoluta unanimidad.

Al artículo sexto se le aprueba una enmienda exceptuando a los veteranos e hijos de veteranos de la prohibición de disfrutar de más de un emolumento del Estado, la Provincia o el Municipio.

Al artículo séptimo se le aprueba una enmienda rectificando la fecha para la presentación de los presupuestos de los municipios y de las provincias.

El artículo octavo tiene una enmienda, que es aprobada, disponiendo que antes del 15 de noviembre el señor presidente de la República confeccionará los anteproyectos de presupuestos y antes del primero de diciembre los remitirá al Congreso. Elio significa que el próximo presupuesto comenzará en el mes de enero de 1939.

Se aprueba una enmienda al artículo noveno autorizando al Ejecutivo a efectuar transferencias de créditos de un departamento a otros, dándole cuenta al Congreso.

Se aprueban enmiendas a los artículos décimo, onceno, décimosegundo, décimotercero y décimocuarto, que se refieren a la reglamentación para aplicar el reajuste por el Ejecutivo, mediante reglas que se consignan en el texto de la enmienda, y que tendrá efecto retroactivo a partir del primero de octubre.

Terminada la discusión y aprobación del dictamen con las numerosas enmiendas aludidas, se acordó enviar anoche mismo al Senado el proyecto, prescindiéndose de la comisión de Estilo.

La amnistía

Seguidamente la Cámara entra a discutir la ley de amnistía de delitos comunes, prosiguiendo el debate sobre el artículo relativo a los abusos deshonestos.

En estos momentos el quorum parece flaquear, pero el señor Alliegro dice que el asunto de la amnistía va pareciendo una burla, ya que siempre figura en la orden del día y nunca se aprueba. «Debemos—dice—declarar la verdad al público. Si queremos amnistía, tenemos la obligación de aprobarla de una vez. De lo contrario, expresar que no la deseamos».

Cruz Chiner, opuesto a la inclusión en los beneficios de la amnistía de ciertos delitos, solicita la comprobación del quorum.

Pero el doctor Bravo Acosta logra hacerlo desistir de su petición, y la asamblea continúa.

En el curso de los debates el señor Cartañá se opone al artículo primero del dictamen a causa de que en el mismo resultan amnistiados los autores de un delito de estafa al apoderarse de una propiedad azucarera privada en el año 1933, durante la revolución. Los autores de la estafa han sido procesados y el proyecto de amnistía trata de comprenderlos.

Los defensores del perdón de los casos de estafa le salen al paso al señor Cartañá diciendo que si la estafa no es amnistiada, la ley será objeto del veto del señor Presidente.

Con este motivo se registran diversos incidentes y el señor Cartañá consigue que la Cámara le prometa aprobar en una ley independiente la no amnistía de los delitos de estafa de industrias azucareras.

Las restantes enmiendas que han sido presentadas al dictamen y que no fueron acopladas al cuerpo del mismo por la comisión Especial van siendo aprobadas como proyectos apartes.

El quorum se mantiene todavía, a las doce y media de la noche.

Artículos y enmiendas pasan rápidamente con la anuencia general.

Aprobada la Amnistía

A la una y media de la madrugada quedó aprobado el dictamen al proyecto de ley de amnistía de delitos comunes emitido por la Comisión Especial.

Al dictamen le fueron adicionadas dos enmiendas.

Seguidamente se empezó a discutir como proyectos aparte otras enmiendas propuestas al dictamen.

A la hora de cerrar esta edición se suspenden los debates para continuarlos el lunes a las cinco de la tarde.

Antonio Rexach y Ramón Manzanares harán revelaciones

Querían mantenerse en este país alejados de la actividad política

Fueron anteayer detenidos por la Policía Judicial —y nosotros publicamos la noticia —el comandante que fué del cuerpo de aviación de España, D. Antonio Rexach, y el capitán que fué del ejército español D. Ramón Manzanares.

Fué la Embajada del gobierno de Barcelona la que los denunció:

—Entraron en Cuba, —dijo, al parecer— acompañados del capitán Pablo Rada, con pasaportes falsos, de cubanos auténticos que habían estado al servicio del gobierno, y llevándose dos millones de pesetas.

Quedaron los señores Rexach y Manzanares a disposición de la Jefatura de policía: pasaron ayer a las oficinas de inmigración, y comprobado que entraran legalmente y que se hallaban legalmente inscriptos en el registro de extranjeros, fueron puestos los dos en libertad.

Cómo fué hecha esta denuncia, que ha de tener sin duda transcendencia...? Según nuestros informes en dos veces: la primera, por teléfono.

—Sabemos —se comunicó a la policía desde la embajada— que hace tres meses llegaron los señores...

Y se lanzaba la acusación gravísima de los dos millones de pesetas que se decía habían traído.

Obrando muy cuerdamente, la policía solicitó que se le diera por escrito la denuncia.

Y al tenerla que escribir, la Embajada prescindió de la acusación concreta de los millones, seguramente por haberse enterado mejor de las cosas.

He aquí un suceso de interés vivísimo. Las personas denunciadas no son ni unos indocumentados ni unos desconocidos. El comandante Rexach nos decía ayer:

—Yo tengo documentos con exceso...

Los dos vinieron a Cuba en busca de tranquilidad y de trabajo, y los dos han tenido intervención directa importantísima en todos los hechos que le dieron a España la república primero y la revolución después. Los dos, además, han combatido lealmente al servicio del gobierno de Barcelona...

Los dos han venido a Cuba —Rada no es cierto que estuviera nunca aquí —y los dos con el propósito de abstenerse por completo de toda actividad política relacionada con España. Se les ataca ahora, sin embargo...

Y así se les obliga a defenderse, mañana se verá cómo.

RUNCIMAN Y SIR JOHN HENDERSON SERAN MIEMBROS DEL GABINETE INGLES

LONDRES, octubre 28. (Havas.) En todos los círculos políticos se cree que el Primer Ministro Chamberlain dará pronto entrada en el Gabinete a Lord Walter Runciman, el fracasado mediador en Checoslovaquia, y a Sir John Henderson, exgobernador de Bengala.

El Mayor Henry Barber, «attaché» militar de la Embajada de los Estados Unidos—a la derecha—entregó al Coronel Batista una carta del General Craig, Jefe del Estado Mayor del Ejército norteamericano, invitándolo a las grandes fiestas militares que tendrán efecto en Washington el 11 de noviembre, en conmemoración del Armisticio. El Mayor Barber se ve en esta foto en compañía del Comandante Jaime Mariné, jefe de los ayudantes de campo del Coronel Batista.

Preparan distintos festejos al Coronel Batista con motivo de su próximo viaje a Washington

Figuran entre ellos una visita a Roosevelt, una Revista en Fort Myer y una comida que ofrece al Jefe del Ejército el Subsecretario Sumner Welles

WASHINGTON, octubre 28. (AP) Los funcionarios americanos se muestran esta noche altamente satisfechos de que el coronel Fulgencio Batista, jefe del Ejército cubano, haya decidido hacer una visita a Washington respondiendo a la invitación del general Malin Craig, jefe de estado mayor del Ejército americano.

Se espera que el coronel Batista llegue a esta capital, acompañado por su esposa y un séquito de ocho o nueve personas, el día 10 de noviembre, permaneciendo en Washington hasta el 12 y pasando después a visitar Nueva York el 13.

Se está preparando un programa de agasajos en honor del visitante cubano en el que figuran una visita al Presidente Roosevelt, una comida por el subsecretario de Estado Sumner Welles, una recepción formal en la Embajada cubana, una revista en Fort Myer y ceremonias en la tumba del soldado desconocido y en la tumba de Washington.

El general Craig y un representante de la Secretaría de Estado recibirán al coronel Batista y su séquito a la llegada a Washington el 10 de noviembre. Creig acompañará al Coronel cuando deposite una corona sobre la tumba del soldado desconocido y sobre la de Washington.

También espera el general Craig obsequiar con una comida al Coronel y a los miembros de la Embajada cubana a la que asistirán jefes del ejército y de la armada de los Estados Unidos así como funcionarios del departamento de Estado.

Se tiene entendido que el coronel Batista y las demás personas de su séquito se alojarán en la Embajada de Cuba.

Créese que el coronel Batista figurará en el grupo que dará escoita al Presidente Roosevelt el Día del Armisticio en que el jefe del Ejecutivo pondrá una corona en la tumba del soldado desconocido en Arlington.

El viaje del coronel Batista constituye una de las raras ocasiones en que un jefe de estado mayor extranjero es invitado a visitar los Estados Unidos.

Usando falsos documentos los rojos españoles han adquirido sus aviones en Norteamérica

Una compañía canadiense actuó de mediadora en el contrabando que está siendo investigado en los Estados Unidos para concretar los cargos

WASHINGTON, octubre 28. (AP). El departamento de Estado anunció esta noche que los G-men están investigando una falsificación de documentos con los cuales se embarcaron 40 aeroplanos para la España roja.

Los aeroplanos fueron armados en Canadá con motores y accesorios americanos.

Los documentos presentados trataban de probar, dice el departamento de Estado, que los aeroplanos estaban destinados a Turquía.

Dice el departamento que el gobierno canadiense también está investigando el asunto.

«Una compañía canadiense ordenó cincuenta aeroplanos por conducto de un agente del gobierno rojo de España en París», agrega el departamento.

«El agente suministró documentos demostrando que los aeroplanos habían sido comprados por el gobierno turco.

«Se despacharon por el departamento licencias para varias compañías americanas autorizando la exportación de motores y partes al Canadá bajo la afirmación que hicieron dichas compañías de que las partes iban a ser armadas en Canadá y que los aeroplanos armados permanecerían en ese país.

«Antes de que la transacción se completara, el departamento fué informado que el Canadá no era el destino de los aeroplanos y que las partes exportadas de los Estados Unidos solamente habían pasado por el Canadá para ser armadas en su viaje, al parecer, a Turquía.

«El gobierno turco, por otra parte, informó a este gobierno que no había comprado ninguno de los aeroplanos y que tampoco habían entrado en Turquía ni armados ni desarmados.

«Los documentos presentados a la compañía canadiense por el agente mencionado están falsificados según el gobierno otomano.»

ESTADO DEL TIEMPO

Pronóstico para hoy sábado:

Vientos de región Norte flojos a moderados. Cielos despejados y parte nublados. Pocas lluvias. Iguales temperaturas.

Observatorio Nacional.

DALADIER AMENAZO DISOLVER EL PARLAMENTO SI SE NEGABA A APROBAR SU PLAN ECONOMICO

Completó su ruptura con los comunistas, excluyéndolos del Frente Popular. Se recurrirá a las elecciones si el Parlamento no aprueba las reformas del gobierno

ABANDONO LA SESION EN MARSELLA PARA ACTUAR EN LA DIRECCION DE COMBATIR UN GRAN INCENDIO

MARSELLA, octubre 28. AP.—El primer ministro Edouard Daladier continuó exponiendo hoy ante la convención del partido radical-socialista su programa para la reconstrucción política y económica de Francia e indicó al Parlamento que apelaría a la nación, convocándola a nuevas elecciones, en el caso de que las Cámaras se negaran a apoyar sus reformas.

Más tarde, debido a un incendio de enormes proporciones que se desarrolló en el corazón de Marsella, causando cuatro muertos y destruyendo varios grandes edificios, entre ellos el hotel donde se aloja el jefe del gobierno. Daladier suspendió la convención hasta mañana a fin de ponerse al frente del personal de extinción de incendios.

El fuego comenzó poco después del mediodía y continuó propagándose constantemente hasta la noche. El hotel Noailles y las Nouvelles Galeries de París, uno de los más grandes bazares de la ciudad, quedaron totalmente reducidos a ruinas.

Poco después de las seis de la noche las autoridades anunciaron que habían muerto cuatro personas, entre ellas una dependienta que se lanzó a la calle desde el cuarto piso del bazar, y que los heridos pasan de veinte.

Se realizan las negociaciones con Alemania para asegurar la Paz

En los momentos en que el primer ministro Daladier exponía su programa ante la convención del partido, en los centros autorizados de París se aseguraba que se estaban haciendo negociaciones con Alemania al objeto de llegar a un acuerdo contra la guerra.

Daladier completó su ruptura con los comunistas obteniendo la aprobación del Comité sobre política general para una resolución que será sometida mañana a la convención del partido radical-socialista, declarando que el partido comunista «se ha excluído» del Frente Popular de radicales-socialistas, socialistas y comunistas.

La resolución propone que se recurra a las elecciones en el caso de que las reformas financieras y económicas proyectadas por el gobierno no sean aprobadas por el Parlamento.

Por todo el Congreso corrió hoy, como tema de los planes del primer ministro, su declaración de que hoy Francia tiene que ser gobernada. De otra manera significará al fin del régimen y de la libertad en nuestro país.

Aunque los ataques del primer ministro Daladier iban dirigidos solamente contra los comunistas por su nombre, también combatió a los marxistas y los socialistas que también se creen marxistas.

El elemento tiempo también se ha inyectado en el programa de reformas planteado por Daladier en la convención del partido con una declaración del ministro de Hacienda Paul Marchandeau de que «se necesitan años de heroicos esfuerzos para rehabilitar al país».

Se advierte que las comisiones del partido están dispuestas a conceder a Daladier amplias facultades para que gobierne al país por decreto por tiempo ilimitado.

Edouard Herriot, presidente de la Cámara de los Diputados, fué la única personalidad del partido que hizo objeciones a que se abandonara la política exterior seguida por Francia desde la guerra mundial.

Declaró que no podía resignarse a abandonar la profesión de fe en la Liga de las Naciones, el arbitraje y la seguridad colectiva que había hecho la nación.

El Congreso radical-socialista espera una declaración franco-alemana renunciando a la guerra q. será el primer resultado concreto de las conversaciones que comenzaron hace días entre las dos naciones.

Daladier pensaba haber anunciado mañana esa declaración al cierre de las labores de la convención, pero en el ministerio de Estado se dice que aún requiere algún tiempo más.

En Berlín se confía en que Alemania y Francia lleguen a un inmediato acuerdo análogo a la declaración contra la guerra que suscribieron el primer ministro Chamberlain de la Gran Bretaña y el Führer-Canciller Hitler el 30 de septiembre.

El periódico «Le Temps» dice en un editorial que Francia desea tratar con Alemania del problema colonial al mismo tiempo que las demás potencias coloniales.

El General Craig invita al Coronel Batista a ir a E.U.

El Jefe del Ejército de Cuba acepta. Una visita del Cmdte. H. Barber

En su residencia particular de la Ciudad Militar, el coronel Fulgencio Batista recibió al mediodía de ayer la visita del Agregado Militar de la Embajada de los Estados Unidos, Comandante Henry Barber.

Intrigados los periodistas en ese sector por la visita del distinguido oficial norteamericano, interrogaron al comandante Jaime Mariné. El Jefe de los Ayudantes de Campo del coronel Batista, pidió un compás de espera anunciando una noticia interesante. Y lo era en efecto.

El comandante Barber era portador de una cordial misiva del General Malin Graig, Jefe del Estado Mayor del Ejército de los Estados Unidos, para el Jefe del Ejército cubano, invitándolo a las fiestas del armisticio, el próximo 11 de noviembre, en Washington D. C.

El coronel Batista, utilizando el mismo medio, envió una carta al General Graig agradeciéndole esa distinción y prometiéndole asistir a dichos festejos, previa autorización del Dr. Laredo Bru, Presidente de la República.

El texto de ambos documentos lo ofrecemos en la página DOCE de esta edición.

Vasto plan de las empresas eléctricas en los EE. Unidos

Presentó sus credenciales al Presidente Roosevelt el nuevo embajador de China

WASHINGTON, octubre 28, (AP). En medio de demostraciones de amistad que han dejado a la capital preocupada, la administración de Roosevelt y catorce grandes empresas de servicio público anunciaron hoy un programa de gran alcance para mejorar la defensa nacional y estimular la industria mediante la expansión de las empresas particulares de energía eléctrica.

Los directores de las compañías de servicio público se comprometieron a realizar compras de maquinaria con el fin de aumentar la capacidad generadora de sus plantas en 1.330.000 caballos de fuerza.

La participación del gobierno en la empresa —primer resultado concreto del estudio que ha hecho el Presidente Roosevelt de las necesidades de la defensa nacional— consistirá n ayudar a las compañías en los casos en que sea necesario refinanciar los valores por medio de la Corporación de Reconstrucción Financiera.

No se ha podido saber si esta cooperación entre el gobierno y las empresas de energía eléctrica servirá para que se declare una tregua en la lucha que han venido sosteniendo las compañías contra el gobierno ante los tribunales de justicia, en el Congreso y en otras partes.

Algunos de los directores de las empresas que se negaron a que se hiciera uso de sus nombres dijeron que dudaban de que el programa tenga el vasto alcance que quiere dársele.

Se tiene entendido que el propósito del acuerdo no es otro que aumentar la producción de energía eléctrica en los Estados para el caso de una guerra, pues al terminar el conflicto mundial, según se ha podido saber ahora, la fabricación de municiones estuvo a punto de ser un verdadero fracaso por la escasez de potencia eléctrica.

Como representante de los ejecutivos de las compañías, Carlisle, de la Consolidated Edison Company de New York, comentó diciendo que el gobierno y las empresas particulares «han cooperado íntimamente y que no ha surgido la menor dificultad».

Presentó sus credenciales al Presidente Roosevelt el nuevo Embajador de China, doctor Hu Shih

WASHINGTON, octubre 28. (AP).) El doctor Hu Shih presentó hoy sus credenciales como nuevo Embajador de China al Presidente Roosevelt y le dijo que China ha hallado «mucho consuelo y ánimo» en los «ideales internacionales constructivos» de los Estados Unidos.

«Los Estados Unidos —contestó Roosevelt— continuarán abogando por la preservación y progreso de los principios del derecho internacional y del proceso ordenado de las relaciones internacionales que han servido para el desenvolvimiento de la civilización».

El doctor Hu recibió seguridades del Presidente en el sentido de que el gobierno americano cooperará con él «para estrechar los lazos de amistad y las relaciones culturales que siempre han existido entre China y los Estados Unidos».

Checoeslovaquia ha manifestado sus deseos de que en 24 horas se halle resuelto su problema con Hungría

Mientras que los partidos políticos de izquierda siguen sus esfuerzos para formar un solo grupo, en Checoeslovaquia, los partidos de la derecha no adelantan en su reorganización

PRAGA, octubre 28. (AP).—Checoeslovaquia sugirió esta noche que Alemania e Italia decidan rápidamente la disputa territorial entre este país y Hungría en calidad de árbitros.

El gobierno, en una nueva nota que dirigió a Hungría en contestación a la que recibió ayer, recomienda que Checoeslovaquia y Hungría se acerquen dentro de las veinticuatro horas próximas a Italia y Alemania para proponerles que están dispuestas a aceptar su arbitraje.

La sugestión ha sido hecha en respuesta a una nota de Hungría en la cual aceptaba el arbitraje italo-alemán a condición de que Checoeslovaquia aprobase ciertos métodos de procedimiento.

El gobierno de Budapest aceptó el ofrecimiento de Checoeslovaquia de ceder a Hungría 2.860 millas cuadradas de territorio en el cual predomina la población húngara, pero pidió que el arbitraje se limitara a las ocho áreas en disputa.

Hungría también pidió la inmediata ocupación de los territorios húngaros y que se celebrara un plebiscito en las regiones de población mixta, puntos éstos a los cuales no hace referencia la respuesta del gobierno de Praga.

Un breve discurso pronunciado hoy por el primer ministro general Jan Syrovy encarga a la nación que no pierda tiempo hablando de política, siendo ese discurso el único acto oficial celebrado hoy con motivo del aniversario del nacimiento de la República.

No han podido llegar a un acuerdo, para fusionarse los partidos checoeslovacos

PRAGA, Checoeslovaquia, octubre, 28. (Havas).—Hoy se supo que mientras los partidos de izquierdas continúan sus gestiones concretas para formar un solo partido, o al menos, fundirse en un grupo político, los partidos de las derechas no han adelantado en el empeño de reorganizarse en una Liga Nacional. Hoy se supo que los partidos populistas y de artesanos se han negado enérgicamente a suspender sus actividades independientes, para ingresar en la nueva coalición nacional proyectada por los agrarios. Parece que los fascistas tampoco están de acuerdo con las tendencias de estos últimos.

Se sabe que los mismos agrarios, que tomaron la iniciativa de unir a todos los partidos de derechas, no han se decidido todavía a formar el nuevo bloque

Previene que se anexará la Isla Hainan

La ruta de la Indochina es, dice la nota, la única para transportar armas a China

«NOS VEREMOS OBLIGADOS A TOMAR MEDIDAS», DICE

TOKIO, octubre 28. (AP).—El Japón ha protestado hoy ante Francia contra los supuestos embarques de armas a China y le hizo saber que se expone a consecuencias a menos de que ese tráfico sea prohibido inmediatamente.

Un representante del ministerio de Estado dijo al mismo tiempo que el gobierno contestará pronto a la nota del 6 de este mes de los Estados Unidos insistiendo en que se mantenga la política de la puerta abierta en China.

El periódico «Asahi» predice que el gobierno intentará «inducir al gabinete de los Estados Unidos a que reconozca la nueva situación en el Lejano Oriente», la cual, agrega, ha modificado el sistema del pacto de las nueve potencias.

Convino el funcionario japonés en que el pacto de las nueve potencias «tiene que ser modificado» y admitió que es probable que muchos cambios afecten a los establecimientos y concesiones así como a los privilegios extranjeros.

Una nota del ministerio de Estado que se publicó después que el Príncipe Fuminaro Konoye conferenció con el Embajador francés Charles Arséne Henry revela que el Japón ha dado un aviso a Francia.

Dice que Yotaro Sugimura, embajador japonés en París, había formulado una protesta contra el tráfico de armas y pidió que sea suspendido inmediatamente, pues de lo contrario «el Japón se vería obligado a tomar medidas en defensa propia».

Esta amenaza se interpreta como la posible ocupación de la isla de Hainan, separada de la Indochina francesa por el golfo de Tonkin, lo que equivaldría a clavar una daga en el corazón del imperio oriental francés.

El comunicado del ministerio de Estado dice que el Príncipe Konoye dijo al Embajador francés que según informes fidedignos «la ruta más importante que queda para el transporte de armas al general Chiang Kai Shek es la de Indochina».

La actitud japonesa hacia los contratos hará difícil la posición de los Estados Unidos en China este invierno

WASHINGTON, octubre 28. (AP). La actitud japonesa hacia los contratos posiblemente hará muy difícil este invierno la posición de los Estados Unidos en China, según dicen esta noche personas bien informadas.

Expresan la opinión de que el Japón tratará de aplicar a los contratos internacionales, entre ellos el pacto de las nueve potencias, la teoría que sus tribunales aplican a los contratos privados, la cual dice que los contratos se anulan cuando varían las circunstancias en que se pactaron.

Los despachos de Tokío indican que el Japón desea que se revise el pacto de las nueve potencias ahora que las mayores ciudades de China han caído en sus manos.

Se cree que los Estados Unidos insistirán en la validez del pacto de las nueve naciones.

Todavía ayer el ministerio de Estado hizo pública una nota que envió el 6 de este mes a Tokío pidiendo que se mantenga en China la política de la puerta abierta.

China pide la intervención de las potencias para paralizar la acción japonesa en el sur

LONDRES, octubre 28. (Havas).—En los círculos diplomáticos se informa que el Gobierno chino ha hecho una representación, por conducto de sus embajadores, ante Londres, París y Washington, para que las tres potencias hagan presión sobre Tokío, con la finalidad de que el ejército japonés no extienda su campo de operaciones en el Sur de China. Se duda en Londres de que la demanda china tenga resultados positivos.

(Vea en la Pág. TRECE los últimos cables sobre la guerra española)

M.E.C.D. 2016

15 CONCEJALES CARDENENSES ELEVAN GRAVE DENUNCIA CONTRA EL PRESIDENTE DEL AYUNTAMIENTO

POLITICA y POLITICOS

VATICINIO ROSA

«No llegan a cuatrocientas, las cesantías decretadas», ha informado el Presidente de la República, Coronel y Doctor Federico Laredo Bru. Y la cifra, para toda la Isla, no constituye un desastre económico por merma de la circulación, como el que se temía.

Y decimos «se temía», porque el temor ha sido mucho más grande que el daño, a consecuencia del fenómeno sicológico natural que hizo temer a «todos» los funcionarios, no alcanzando el mal más que a un pequeño porcentaje.

Y como el temor alcanzó a todos, todos se movieron, instintivamente, hacia la previsión económica y todos redujeron los gastos, aplazaron las compras y establecieron un verdadero colapso, por estancamiento, en los negocios.

Ahora, una vez terminado el reajuste (y ya no queda más motivo de inquietud ambiente que el Capitolio, debiendo serlo de tranquilidad; y creemos que ayer mismo, en la sesión extraordinaria de la Cámara, se habrá liquidado el asunto) vendrá el caer del péndulo sicológico del otro lado, y llegaremos a diciembre en pleno optimismo, fiebre de actividades y animación comercial.

Con lo que el Estado podrá obtener los ingresos que le permitan reintegrar a los cesantes a sus puestos y bienestar.

Sabido es cuánto influye la Economía en la Política que, en verdad ya no son más que una sola cosa: Economía Política, pues a cuestiones económicas se reducen ya las nacionales y las internacionales. Que hasta las grandes diferenciaciones de los regímenes, que traen al mundo a mal traer, más consisten en los modos económicos, o de administración, que en los de gobernar y dirigir.

Y pues tan importante es la prosperidad económica para la ordenación política, no tendría nada de extraño que los felices augurios que hemos apuntado, para nuestra Economía, a corto plazo, tuvieran sus resonancias en lo político y resolvieran, sin más que mejorar en lo administrativo, muchos problemas que ahora nos parecen de credos, partidos o ideologías.

Diciembre nos ha de llegar con un cambio radical en nuestra situación de ánimo, hoy brumoso y zozobrante y mañana diáfano y optimista.

Hay una manifiesta disposición en los Estados Unidos a procurar nuestro mejoramiento económico porque la «política del Buen Vecino», tan certeramente bautizada por Roosevelt, tiene los mismos fundamentos que aquel refrán nuestro que dice, cómo «es un buen negocio ser honrado».

El buen vecino, resulta bueno para el vecino; pero a la postre el vecino también resulta bueno, y eso van ganando todos los vecinos. Y así como, para simplificar rectificaciones que nos trae el tiempo, y establecer nuevos credos económicos hemos dicho algunas veces que no puede haber capital rico en pueblo pobre (con lo que hemos advertido al Capital la conveniencia de aumentar la economía popular) los Estados Unidos han caído en la cuenta de que ellos no pueden vender sus fabricaciones si nosotros no tenemos con qué comprárselas; y, por tanto, es negocio de buen vecino comprar nuestras materias primas a buen precio, de modo que podamos pagar buen costo por sus productos industriales.

Una revisión pronta del Tratado de Reciprocidad, con aprovechamiento, en favor de la Economía Cubana, de las experiencias ya obtenidas; una inyección de dinero sólido, con que establecer nuestra Banca, base de nuestro crédito que restaurará el verdadero sistema fiduciario clásico de Cuba, de la Cuba próspera y en paz espiritual: la confianza que habría, desde las libretas del «fiao» en la bodega, hasta el pagaré renovable y el sobregiro que no inquietaría a los banqueros. Una era de trabajo, de actividades en la compraventa, de fabricaciones y, en suma, de prosperidad. Un aumento en las cuotas azucareras; una mejor cotización en el mercado de crudos.

Y no es que veamos venir el rebaño de las «vacas gordas»; nos basta con ver los prados verdes; que las vacas engordarán en el eglógico rumiar de las siestas tranquilas, pues no sabemos qué engorda más, a las vacas y a los pueblos, si el bien comer o el bien vivir en paz y con sosiego.

Esto y, con ello, un mejor entendimiento político, una mejor ordenación en el Estado y un mejor estado en los hombres.

Para diciembre. Y la Noche Buena, será superior.

JOAQUIN ARISTIGUETA

PALACIO

El Partido Demócrata Republicano

Conferenció ayer con el señor Presidente de la República el exrepresentante Oscar Soso.

Se interesó por el reintegro del total de las pensiones que disfrutaban a Rita Suárez —La Cubanita— que fué presidenta del Club Cienfuegos, y a Antonio Argüelles, patriota que dió la confidencia a los generales Maceo y Gómez de las columnas españolas que salieron para Mal Tiempo a impedir la invasión.

El doctor Soto dijo que el señor Presidente, teniendo en cuenta la miseria de esos dos patriotas, recomendará les sean abonados aquéllas y promoverán expedientes a fin de que sean condecorados por sus valiosos servicios.

Charlando con los reporters sobre política el doctor Oscar Soto manifestó que el Partido Demócrata Republicano, cuya figura central es el general Menocal, tiene más de medio millón de afiliados, cincuenta mil más que el Conjunto en su primera reorganización.

En las Villas solamente hay afiliados más de ciento cincuenta mil; en Camagüey el porcentaje de los demócratas republicanos es de tres a uno respecto de los demás partidos.

El señor Soto estima que aunque el Conjunto en la próxima reorganización afilie veinticinco mil miembros, en definitiva se disolverá. «Ya prácticamente no existe en Pinar del Río», dijo.

«El Partido cuenta con dos figuras de verdadero prestigio y distinción, los doctores Cuervo Rubio y Pelayo Cuervo Navarro».

Miembros del Club Rotario

Una comisión de rotarios integrada por los señores Carlos Gárate Bru, Frank Fernández Rodríguez, Conrado W. Massaguer y Carlos Hinze visitó ayer al Presidente de la República y le expuso la necesidad de poner nuevamente en vigor la ley de Bravo Acosta por la cual se declara monumento nacional la tumba que guarda los restos del Apóstol de nuestra independencia, José Martí, en el Cementerio de Santiago de Cuba, modificándolo en el sentido de suprimir el crédito de quince mil pesos que aporta el Gobierno a fin de que la erección del mausuleo a la memoria de Martí sea solamente con la colecta pública que se verifique.

Becados que declaran la huelga de hambre

Una nutrida representación de alumnos becados de las Escuelas de San Alejandro, Artes y Oficios y Normales concurrió ayer a Palacio para protestar por la rebaja de sus becas.

La referida comisión hizo a los reporters las siguientes manifestaciones:

«Ante la medida de aplicar a última hora el reajuste del cincuenta por ciento a los becados de las Escuelas Normales, Superior de Artes y Oficios y San Alejandro, dejándoles sus haberes mensuales en $13.38, cantidad irrisoria que no nos permite la permanencia en la capital, anunciamos que no firmaremos las nóminas y nos declararemos en huelga de hambre si dentro de setenta y dos horas no se restituye el cincuenta por ciento rebajado, ya que se trata de un fondo especial que se nutre con el tres por ciento de los ingresos de los Ayuntamientos, produciendo el mismo más de doscientos mil pesos anuales.

«Con fecha 11 de octubre, dijo la comisión, la Secretaría de Hacienda ha informado a la de Educación que lo recaudado por el concepto del tres por ciento de los Ayuntamientos ascendió a la cantidad de doscientos mil pesos en el ejercicio fiscal pasado.

«Apelamos al señor Presidente de la República para que exija no sean tocados esos fondos y le haga ver al Secretario de Educación y al de Hacienda que aquéllos pertenecen exclusivamente a los becados.

El representante León Rentería

El representante a la Cámara Ramón León Rentería, presidente de la Federación Obrera Marítima Nacional, entrevistó ayer al Jefe del Estado y dijo a los reporters haber tratado sobre la difícil situación que confrontan los obreros que trabajan en la industria salinera debido al impuesto que pesa sobre la misma equivalente a un ciento por ciento, sobre el valor de la producción, dando ello lugar al contrabando.

El coronel Laredo Bru le prometió interceder con el Secretario del Trabajo a fin de que sea levantada la clausura del Centro Obrero de San Antonio de los Baños e interesar una satisfactoria solución del problema creado en la Comisión de Inteligencia Obrera restituyendo en sus cargos al Secretario y dos escribientes de dicho organismo, reajustados recientemente, por cuyo motivo ha quedado paralizado su funcionamiento, existiendo más de quinientos expedientes sin resolver por falta de personal para ello.

CONTINUA EL TRASLADO DE LAS OFICINAS DE LA COMISION NACIONAL DE TRANSPORTES

El traslado de las oficinas de la Comisión Nacional de Transportes al edificio del antiguo Convento de Belén, continúa realizándose normalmente, y ha de prolongarse por algunos días, ya que son numerosas esas dependencias, con cerca de cien empleados. Dicha Comisión ocupará los locales que hasta hace poco tenían el Director y Subdirector del Registro de Extranjeros de Gobernación y parte de la Cartera Dactilar.

Como se sabe, la expresada Comisión hubo de trasladarse del local que hasta hace poco ocupaba en San Ignacio número 14, pudiendo encontrarlo en la Secretaría de Gobernación, que no es preciso que digamos que ocupa parte del antiguo Convento citado, gracias a la espontaneidad del Secretario y Subsecretario doctores Joaquín Ochotorena y Juan Rodríguez Pintado y del Director y Subdirector del Registro de Extranjeros doctores Francisco M. Jiménez Travieso y José Reyes Olavelo, así como de los Directores de la Cartera Dactilar señores Enrique Quiñones y Francisco de P. Muñoz.

LA POLICIA LONDINENSE BUSCA A UNA SERPIENTE «PITON» QUE SE ESCAPO

LONDRES, Octubre 28. (Havas). La Policía de las barriadas Oeste y Suroeste de Londres, está buscando a una serpiente pitón, de cinco metros y medio de largo, uno de los «animalitos domésticos» de Adrián Conan Doyle, hijo del famoso novelista, que se escapó de su domicilio, en White Headsgrove, Chelsea, el jueves por la noche. El reptil se ha movido bastante, ya que por la mañana se señaló su presencia en las cercanías de Hyde Park, donde súbitamente atacó a un perro, al que dejó después en la acera, con una gran herida en el cuello, y a su dueña, media muerta de susto. Según lo declarado por la mujer, la serpiente se perdió rápidamente en las espesuras arboladas del parque.

EN EL T.S.E. FUE IMPUGNADA LA DESIGNACION DE ENUMERADORES-INSTRUCTORES DEL CENSO

LOS SARGENTOS LIBERALES DE SAGUA LA GRANDE SE MOVILIZAN

En virtud de la próxima concentración de la Sargentería Liberal, que se ha de celebrar el día 20 de noviembre en la Ciudad de Santa Clara, los Sargentos Liberales de Sagua la Grande se disponen a concurrir, y al efecto están preparando una gran reunión que se efectuará el día 13 del propio mes de noviembre en el amplio teatro Alkázar, en cuya reunión se tomarán los acuerdos necesarios que se llevarán a la Concentración en la capital de la Provincia, para de allí demostrar una vez más que siempre la Sargentería Liberal de toda la República está unida, y que sin ella los valores del Partido nada significan.

Se movilizan rápidamente en esta empresa, los activos sargentos: Gastón Fernández Roselló, Mario G. Chávez, José M. Carral, Juan M. Muñiz, Eduardo Olive y otros muchos.

Invitado el Secretario de Gobernación a un hermoso acto el día 31

El doctor Joaquín Ochotorena, Secretario de Gobernación, ha sido invitado especialmente para que concurra el día 31 de los corrientes, próximo lunes, a las 5 de la tarde, al hermoso acto benéfico que celebrará ese día la Corporación Nacional de Asistencia Pública, patrocinado por la gentil esposa del Jefe del Ejército Constitucional señora Elisa Godínez de Batista. Será en la Avenida de la Copa, entre Quinta y Tercera Avenida, en el Reparto Miramar.

LOS NOMBRAMIENTOS DE INSTRUCTORES

En la sesión de ayer del Tribunal Superior Electoral el Director General del Censo Electoral dió cuenta con la comunicación por duplicado, remitiendo por duplicado también la relación contentiva de los nombres de los Enumeradores-Instrutores que ha designado para las seis Provincias de la República, y una vez conocida la misma y habiendo sido impugnada por los doctores Arturo González Alfonso y Manuel Castellanos Mena, Delegados Políticos de los Partidos Unionista Cubano y Social Demócrata, respectivamente, el Tribunal acordó dejar sobre la Mesa dichos nombramientos, para estudiar el asunto y resolverlo oportunamente.

¡Ud. se juega la vida!

. . . si al luchar por la restauración de la Salud yerra en la elección del remedio.

No hace mucho que infinidad de enfermos deploraban: "he tomado de cuanto hay, y . . . nada, sigo igual". Mas, por fortuna, la Ciencia, manteniéndose a tono con las demandas del día, creó el notable patente

BISMÁGEN,

con el resultado para los que sufren pertinaces enfermedades del

ESTOMAGO,

afecciones concomitantes al

hígado y vesícula,

úlcera gástrica o duodenal, COLITIS-intestinos

de que rápidamente el malestar cede, un amable y vivificante bienestar se incorpora, y lo que era anhelo de normal Salud adviene a realidad felicísima.

Dolor de Estómago, Digestiones lentas o dolorosas, Empacho gástrico, Vómitos de liquido o de sangre, Acidez, Eructos agrios, Ardentía, Gases, Dilatación, Mala respiración, Mal aliento, Espasmos, Cólicos, Fermentaciones intestinales, Diarrea o estreñimiento, Inapetencia, Desnutrición; ¿presenta el mal alguno de estos síntomas?

Considere como cosa cierta la restauración de su Salud: Exija y tome el genuino, el incomparable Bismágen; no admita imitaciones... ni regaladas. Ensaye con un frasco del maravilloso Bismágen y

bendecirá la hora en que decidió tomarlo.

GRAVE CONFLICTO EN EL AYUNTAMIENTO DE CARDENAS

MATANZAS, octubre 28. (6 PM., por telégrafo al DIARIO).—Quince concejales del ayuntamiento de Cárdenas han dirigido esta tarde un telegrama al Gobernador Provincial, denunciándole que han pedido por escrito y ante notario sea convocado el Consistorio a sesión extraordinaria, no habiendo tomado en consideración esta solicitud el Presidente de ese Cuerpo. Consignan igualmente los ediles que el período deliberativo fué cerrado sin acuerdo del Ayuntamiento, pues el presidente excusa a los concejales que llevan un año fuera del término y denuncia por incumplimiento de sus deberes públicos a aquellos concejales que están en su contra y le quieren destituir.

Terminan su comunicación los 15 concejales de referencia, pidiendo la intervención del gobernador provincial doctor Delgado, para zanjar este problema que pudiera tener peores consecuencias.—Lovio, corresponsal.

El Presidente del Ayuntamiento se dirige a Gobernación

El Presidente del Ayuntamiento de Cárdenas ,señor José Junco Martínez ha informado a la Secretaría de Gobernación que, de acuerdo con el Artículo 14 de la Ley Orgánica de los Municipios, ha acusado de abandono de funciones a varios ediles, los cuales, al abrirse el actual período deliberativo con quorum suficiente, abandonaron el salón una vez adoptados los acuerdos pertinentes.

—Los sargentos de Unión Nacionalista se reunieron anoche en el salón de actos del Consejo de la Provincia, con el objeto de combinar todo lo concerniente al banquete que se le ofrecerá al Representante Odriozola el próximo día 4, con motivo de celebrar su fiesta onomástica.

—Celebró anoche UR un mitin en la Plazoleta de Antón Recio. Hicieron uso de la palabra en este acto, los señores Arturo Vega, Arnaldo Escalona, Alejandro Jurado y otros.

MOVIMIENTO POLITICO

Ha sido nombrado contador de la Zona Fiscal de Santiago de Cuba el señor Emiliano Corral.

—Los liberales del barrio de Dragones se proponen proclamar la candidatura del señor Armando Figarola para representante.

Con este objeto se reunirán en Gervasio 308.

—Se reunieron en Lagunas 377 las «Nacionalistas Revolucionarios Históricos» bajo la presidencia del señor Julio Rodríguez. Acordaron redactar un manifiesto dirigido a la opinión pública.

—Hace un llamamiento a sus correligionarios de Jesús del Monte, en el sentido de una mayor actividad en los trabajos preparativos del Censo, el señor Felipe Hernández Rodríguez Presidente en dicho barrio del PDR.

—En relación con una noticia publicada referente a determinados acuerdos de tres comités del PRC. de la ciudad de Santa Clara, pronunciándose sobre los problemas internos del Partido, consideran los doctores Arturo Veitía y Raúl Torres, que tales acuerdos han sido tomados inconsultamente, ya que para enjuiciar la política que siguen los señores Rubén León, Sergio Carbó y el Dr. la Torre, hay que tener en cuenta que en ningún momento han excluído al Dr. Grau San Martín, como Jefe máximo del PRC.

—Se encuentra en esta capital, procedente de las Villas, el señor Ramón Casalla y Salazar, Juez Municipal de Buena Vista, término municipal de Remedios. El señor Casalla, que pertenece a una antigua familia de patriotas Villaclareños, ha venido a la Habana con motivo de la enfermedad que padece su hermano el señor Antonio Casalla, Pagador de la Zona Fiscal de Remedios. Ramón Casalla, que aspira a Consejero Provincial, se propone visitar la Secretaría de Obras Públicas, en gestiones de distintas obras indispensables en aquella circunscripción.

—Visitó a Santiago de Cuba el señor Víctor Salcines, inspector de la Secretaría de Hacienda, que aspira a uin acto de representante por el Partido Liberal.

—Aspira a Consejero Provincial, por el partido Acción Republicana holguinero, el señor Rafael Moreno, que cuenta en su aspiración con la cooperación del señor Eduardo Pérez Ochoa, destacado político de la provincia oriental.

—En Sagua la Grande el P.A.N. ha reorganizado su comité municipal. Se constituyeron los barrios de Isabela, Baire, Oeste, General Nodarse y Sitiecito. Faltan Jumagua, Chincila y Malpáez.

Preside la directiva de Sagua Raúl Romay Mantici.

—Para ayer fué señalada la inauguración del círculo Liberal de Camagüey, acto al que han asistido congresistas del Partido.

—El representante oriental Manuel Hernández Milanés ha recibido comunicación en la que se le informa haber sido cesanteados en la jefatura local de Sanidad de Bayamo: Diosdado Vélez, Rafael Sánchez, Enrique Riera, Federico Bazán y Leoncio Cinta—únicos empleados cenedistas que contaba el Partido en esa dependencia.

—Estuvo en la Habana el Dr. Francisco Iznaga, presidente del Directorio cenedista de Trinidad.

—Laureano Pérez, ex-Alcalde de Yaguajay, sargento político del Dr. Martínez Fraga, se encuentra laborando por esa tendencia villareña.

«Lalo», ya completamente restablecido de la grave enfermedad que hizo temer por su vida, visitó al Sr. Telesforo Alvarez en la Cámara.

—Hizo declaraciones sobre su actuación en medio de las tendencias nacionalistas villareñas el señor Miguel Castellanos Rodríguez, administrador de la Aduana de Sagua la Grande. No pertenece a ninguna, aunque haya celebrado entrevistas con el Gobernador Gálvez, de quien es buen amigo.

—Los elementos dirigentes del Demócrata Republicano en Santa Clara, para festejar el ingreso en el Partido de muchos y conocidos elementos políticos, anuncian la celebración de una concentración en la ciudad de Santa Clara. De ello nos hablaron don Justiniano Pedraza y Rubén Monteagudo.

—En el vapor «Orbita», sale de la Habana, con destino a Lima, el doctor Emilio Núñez Portuondo, a cumplir deberes oficiales ante el Gobierno del Perú y en la VIII Conferencia Panamericana.

Posiblemente el Dr. Núñez Portuondo irá a Montevideo al Congreso Internacional de las Democracias representando al Partido Liberal.

Se despide de todos sus amigos políticos el Dr. Núñez Portuondo, rogándonos lo expresemos por este medio, abrumado por el reciente dolor de la muerte de su señora madre.

—Saludamos en esta capital al señor José María Maury Cortés, líder cenedista de Trinidad, e hijo del conocido industrial de aquella zona Antonio Urquiola, al frente de cuyos negocios se encuentra actualmente.

—Sebastián Pérez, liberal de significación en la región camagüeyana, visitó la Habana.

—Paulino Antró, nacionalista camagüeyano, vino a entrevistar a la Dra. Garcerán.

—La mujer trinitaria estuvo representada en la fiesta liberal en honor del Dr. Guas en la persona de la señorita Consuelo Machado, líder del partido en esa legendaria ciudad.

También allí vimos al ex-representante Rafael J. Sánchez Hernández.

Y como organizador de los más entusiastas al consumado liberal F. Chalons.

—Recibimos un folleto pulcramente impreso, que suscribe el periodista H. Valdés Torres, quien aspira de ese modo servir a Guantánamo y Yateras, según confiesa en palabras liminares.

El folleto resume la labor legislativa del representante nacionalista Dr. Demófilo Fernández Junio, cuya elección se debe a las municipalidades mencionadas.

Con expresivas ilustraciones, con estilo claro y elegante, señalando en cada tema del trabajo los puntos fundamentales, se hace referencia a cada una de las proposiciones de ley que ha encaminado en el Congreso el representante Fernández Junio , así como el resultado de gestiones beneficiosas para la ciudad de Guantánamo y el municipio de Yateras.

—Está laborando intensamente en la provinica oriental, el señor Francisco Urquiza, aspirante a Consejero pod el CND.

—Viene demostrando una actividad extraordinaria el representante nacionalista manzanillero, doctor Enrique Sotto Céspedes, por lograr que las obras que se iniciarán próximamente de la carretera de Manzanillo a Bayamo, comiencen por el poblado de Yara. Las corparaciones económicas de Manzanillo, así lo han solicitado de este distinguido legislador, ya que el tramo comprendido de Yara a Barrancas, se encuentra en estado intransitable. El doctor Sotto Céspedes tiene fe en que dichas obras iniciadas por Yara, den comienzo dentro de breves días, pues además de ser de urgente necesidad, contribuirán a aliviar la precaria situación de miles de manzanilleros, que podrán trabajar en dichas obras.

—Se comenta extraordinariamente la carta que le dirige «Manolo Hartman, líder político oriental, a los ex-presidentes General Menocal y Dr. Gómez Arias, en la que los exhorta a que se unan políticamente.

—Ha hecho declaraciones un representativo cenedista pinareño, en relación con la ley de amnistía. Estima que en la semana próxima será aprobada la mencionada Ley, aunque distinguidos representantes se oponen, ofreciendo obstáculos, a que dicha Ley sea aprobada. También nos asegura que la importante Ley de jubilaciones de empleados públicos, será otras de las aprobadas en la semana que nos ocupa.

—Procedente de Placetas, saludamos al comerciante y líder liberal, señor José Otero Isoba, quien cambió impresiones con dirigentes del liberalismo, en relación con los complejos problemas que confronta este Partido en la región inquieta.

—El popular alcalde de Sancti-Spíritus, señor Eloy Jiménez Pérez, continúa haciendo gestiones cerca del departamento de Obras Públicas, en cuanto a la construcción del camino vecinal de Sancti-Spíritus a Gavilanes.

—Armando Fernández Jorva, representante por la Habana, se ha hecho cargo de la dirección política del noticiero «El Progreso Cubano», para el que trabajan en la Cámara Armando Alonso, y en Palacio Waldo Lamas.

—En días pasados en la Ciudad de Cárdenas, se reunieron elementos valiosos y activos del Conjuntismo para acordar llevar a la Alcaldía en los próximos comicios al actual Jefe de los Servicios Sanitarios Municipales, al Dr. Panchito de la Torre, figura prestigiosa de la sociedad de Cárdenas.

Por tal motivo, ya se está organizando una fiesta en la cual se le proclamará oficialmente el candidato a la Alcaldía por el Conjunto Nacional Democrático.

Según se nos informa, el Dr. de la Torre tendrá el apoyo del actual Alcalde de Cárdenas Sr. Adolfo Hernández Escalada, que aspira a un acta de Representante por la provincia matancera.

—Mario Aguirre Torrado, activo iguales apellidos, nos habla de las simpatías y fuerza política que cuenta en Arroyo Apolo Camilo Marín González, en sus aspiraciones a sargento liberal, hermano del que fué candidato a representante de la presidencia liberal de dicho barrio. Fué el que más nutrida representación de barrio llevó a la fiesta en honor del Dr. Guás Inclán.

La inauguración del Círculo Liberal en Camagüey

Nuestro corresponsal Hernández nos comunicó anoche desde Camagüey, que todo en aquella ciudad estaba preparado para la anunciada inauguración del nuevo círculo del Partido Liberal, esperándose con tal motivo la llegada de conocidas personalidades del Partido, entre ellas el senador Recio, presidente del Ejecutivo Nacional.

Se encuentran en la capital camagüeyana los secretarios de la Presidencia y de Obras Públicas, señores Bringuier y R. Williams. Han inspeccionado diversas obras públicas de aquellla localidad; estimándose que regresarán a la Habana esta noche o mañana domingo.

—Nos informa Octavio Alomat que ayer embarcó para Júcaro, Juan Zúñiga, alcalde de ese barrio y activo sargento liberal que labora por la tendencia que llevará los siguientes candidatos: para representante, doctor Pedro Cuní Estorino; para alcalde municipal, Alfredo Valdés, actual contador municipal; para consejero provincial, Pablito Fonseca, secretario de aquella administración.

La fiesta liberal de esta noche

La Comisión organizadora del recibimiento al senador Vasconcelos trató ayer de los últimos particulares para este acto, que será a las siete de la noche de hoy.

Participaron de la junta de ayer: Félix Ayón, César Hernández, Benito Folgueras, Desiderio Piloto, Santa Piloto, Manuel Pereira, Enrique Margarit, Braulio Castañeda, Juan Antonio Fanchot Enrique Ordóñez, doctor Manuel Alvarez, Arístides Partagás, Manuel Márquez, María Rodríguez, Antonio Ramos, Ramón Valdés, Venancio Milián, Roberto Fernández, Alfredo Rovirosa, Pedro Blanco Zamalea, Antonio Pérez, María Rodríguez, Isolina Dobal, Antonia González, María Méndez, Manuel Molina, Antonio Bouza, Carlos Bellón, hijo, Antonia M. García, Francisco Otero, Antonio Valdés Téllez, José M. Najarro, Domingo Valdés, Crescencio Bouza, Ana Concepción la Rosa, Orestes Hernández, Marcelino Cruella, Baltasar Rodríguez, Antonio Lombard, Manuel Collado, Isolina Valdés, María Campos, Consuelo Cruz, Caridad Tiant y Manuel Ugarte.

Se anuncia que el acto estará despojado de toda significación tendenciosa dentro de las filas del Partido Liberal.

La Comisión ha combinado el programa de la manifestación y mitin. Han quedado designados quiénes formarán parte de las comisiones de recibo correspondientes, así como para la atención a los elementos de cada término.

Hablarán en el mitin del Vedado, en la casa de los señores Vasconcelos: Venancio Milián; Enrique Martell, por la sargentería habanera; por los ejecutivos municipales el doctor Gustavo Gutiérrez, y por el provincial, el doctor Rafael Zervigón. Por las mujeres liberales, Dorotea Serrano. Otro turno oratorio será para el presidente del partido, senador Recio.

MEXICO TRATA DE CAMBIAR PETROLEO POR PRODUCTOS DE LA INDUSTRIA ITALIANA

CIUDAD MEXICO, octubre 28. (A. P.)—Un brusco aumetno de los aranceles sobre el rayón ha dado motivo a que circule la noticia de que México se propone concertar con Italia el trueque de petróleo por artículos mexicanos.

En los centros autorizados, se dice, sin embargo, que la transacción anunciada anoche para la venta de petróleo por valor de varios millones de dólares» es a base de contado.

Los derechos del rayón se elevaron desde 10 a 75 centavos el kilogramo a partir de mañana. Italia suministra cerca de 760.000 del millón de libras que importa anualmente México.

LA NUEVA GUIA TELEFONICA

EDICION DE

ENERO DE 1939

DIRECTORIO TELEFONICO DE CUBA

y

GUIA CLASIFICADA PARA COMPRAS

(Vea las Páginas Amarillas)

Para cumplir con sus compromisos la ama de casa necesita un servicio de comunicación cómodo, diligente y económico.

La comunicación rápida con sus clientes y proveedores es esencial para el comerciante en la transacción de sus negocios.

CUBAN TELEPHONE COMPANY

ENERO DE 1939

BOMBEROS A-0777 POLICIA M-7100

YA SE ESTA PREPARANDO ESTA NUEVA EDICION DEL DIRECTORIO TELEFONICO

Si usted desea un nuevo teléfono
Si piensa anunciar su negocio
Si le interesa que su nombre se destaque en la Nueva Guia

LLAME A NUESTRO TELEFONO A-0715

Apresúrese a solicitar la instalación de su teléfono hoy mismo, para que su nombre no quede excluido durante seis meses de este importante Directorio Telefónico.

CUBAN TELEPHONE COMPANY

En las PAGINAS AMARILLAS del DIRECTORIO TELEFONICO encontrará fácilmente quien vende lo que Vd. necesita.

M.E.C.D. 2016

EN LOS EE. UU. SOLAMENTE LOS MUNICIPIOS PUEDEN CREAR, MANEJAR Y MANTENER LOS AEROPUERTOS

CONTRA ESE PRIVILEGIO, VA A PRONUNCIARSE MR. R. ALDWORTH EN EL CONGRESO MUNICIPALISTA

Esta circunstancia da una noción clara del carácter ecléctico y contradictorio de la Asamblea de noviembre, en la que todos podremos disfrutar de un Parlamento Municipal de altura

LINDBERGH, SEGUN ALDWORTH, FUE LA CAUSA DEL INCREMENTO DE LOS AEROPUERTOS MUNICIPALES

Menudo chasco van a llevarse en re—del 14 al 19 de Noviembre ero;—con la celebración, en es- capital, del «Primer Congreso americano de Municipios», los suponen ya, demasiado «a prio- que la magna asamblea va a cir sus actividades a levantar himno de aclamación a las ins-

chard Aldworth, el técnico que, aviación, se manifiesta contra control de los aeropuertos por los Municipios

ciones de esa clase. Nequaquam, e. Porque si bien es cierto que e la cincuentena de ponentes escucharemos los habaneros en cinco sesiones plenarias del Ca- lio Nacional—lugar escogido de emano para ello;—figurarán par- arios «enragés» del Gobierno Lo- igualmente verídico es que abun- n en ese escogido grupo de mu- cipalistas, sus críticos y sus anate- tizadores. Por ejemplo, Richard ldworth.

A este buen señor, como actual perintendente y Administrador del ropuerto de Newark, la Comisión acional Organizadora del Congre- le ha confiado una de las más ciles ponencias de transporte: la «Aeropuertos de Propiedad Muni- al: su Manejo, Reglamentación y entajas». Y, ¿qué sucede? Pues que ster Richard Aldworth se produ- de manera negativa contra la in- rvención de los Municipios en tan portante aspecto aviatorio... Mon- y lirondamente.

Para que el lector conciba la ex- ma valentía de la conducta del stinguido funcionario, le adverti- mos en seguida que en Estados nidos, por ministerio de la ley, las unicipalidades tienen a su cargo, clusivamente, la construcción y ción de los aeropuertos civiles. por ende, contra ese privilegio— e representa para aquéllas la in- sión de muchos millones de dóla- —contra el que se pronuncia Ri- ard Aldworth. De más está decir a estas horas, pasan de una cena los Delegados de Municipios rteamericanos que preparan con- él la catapulta de sus fulmina- ones...

—Este carácter ecléctico y contra- ictorio del próximo Congreso Pan- ricano de Municipios,—nos ase- guraba ayer el Secretario General la Comisión Local Organizadora, ctor y representante Gustavo Gu- rrez;—es su mayor encanto. La bana gustará por primera vez de parlamentarismo municipal de al- a. Precisamente, la ponencia de ster Aldworth cobra para nos- especiales interés y oportuni- ya que nuestro Alcalde, doctor tonio Beruff Mendieta, al propo- hace días, al Ayuntamiento que al uso público del Bosque ha- ro las fincas «La Rosa» y «La naga», solicita se reserve una ex- faja de terreno con destino a rección en el futuro de la «Ciu- d Deportiva», donde se proyecta efecto un Aeropuerto Municipal. posible, por tanto, que nuestros legados difieran de la tesis del tinguido experto americano.

El Aeropuerto en los Municipios

Las razones en que se apoyara Ri- ard Aldworth para sostener su encia «negativa» son, en síntesis, siguientes:

—Los Municipios de los Estados nidos han asumido enteramente,— e,—durante el período de des- rrollo de la aviación, la carga del zado, construcción y manejo de aeropuertos. La Ley del Comer- Aéreo de 1936 prohibe de mane- específica que el Gobierno Fe- eral intervenga en el desarrollo, ntenimiento y manejo de la más portante y simple fase en la vi- de la aviación, a saber: los aero- puertos. Ha venido a ser un deber Secretario de Comercio el esti- lar la construcción de aeropuer- rutas civiles aéreas y otras con- ciones de la navegación a través dicho elemento; y se han auto- izado desembolsos con cargo a los ondos federales «para establecer, anejar y mantener, a lo largo de ales rutas, todas las condiciones ne- esarias a la navegación aérea, ex- ptuando los aeropuertos.»

Excluída la ayuda financiera y, al enos, algunas medidas de control, que por tal razón resultaron imposi- les, sobrevino una reacción típica en distintos Estados, y en sus res- ectivas subdivisiones políticas, pa- a bosquejar, construir y hacer fun- cionar sus propios aeropuertos, ha- ciendo caso omiso de todo plan na- cional comprensivo y practicable.

Centenares de millones de dólares gastaron en aeropuertos, en los imeros años de entusiasmo que si- uieron al vuelo de Lindbergh, en 927, sin tener para nada en cuen- ta ni la necesidad de uniformar la construcción, ni el estudio de aque- llas condiciones del terreno favora-bles al control de los aeroplanos y su manejo.

Esta etapa constructiva continuó sin cesar, extendida prácticamente a toda la nación, durante un período de cinco o seis años, y de esta manera se dió fin a un considerable número de aeropuertos. Se pensaba, por esa fecha, que los mismos serían suficientes a llenar las necesidades del tránsito durante mucho tiempo después, mas, aquella confusión no fué certera, y la realidad se ha encargado de evidenciar la insuficiencia de los mismos para el propósito de manipular los aeroplanos en forma expedita y segura, y ha costado casi tanto su reconstrucción, ampliación y arreglo como costó su primitiva construcción.

Tales sumas, exceptuando las consagradas al auxilio federal, en caso de emergencia, «dando trabajo a los desempleados» fueron «gastadas por los municipios». Tengo la convicción de que no se meditó lo suficiente, ni se tuvo bastante experiencia o perspicacia al pensar lo que debería ser y cómo debería manipularse el aeropuerto principal.

El manejo de éste es, en sí mismo, una tarea complicada que requiere conocimiento completo del aparato y de todo aquello que es necesario para seguridad de la tripulación, pasajeros y carga. El campo de aterrizaje y los circundantes son los detalles de más interés para una salida expedita del avión y para despejar el campo después del aterrizaje. El control efectivo del aparato desde el aire no tiene nada que ver con esto. El objetivo primordial del campo de aterrizaje propiamente dicho, y sus cercanías, consiste no sólo en proporcionar una zona para aterrizajes y despegues seguros, sino en hacer que el aeroplano se aleje del campo de elevación tan rápidamente como se pueda y que una vez que intente un aterrizaje y toque tierra se le extraiga de esa área con toda la velocidad posible.

Como el aeropuerto es un centro de convergencia y puede haber, y hay a veces, cerca de veinte aparatos que entran y salen en un reducido espacio de tiempo, el control de los aeroplanos que se acercan y de los que se van es de una complicación suma, requiriendo no sólo planes armónicos y bien meditados de entradas y salidas, sino también un entendimiento total entre los pilotos y el personal de radio, un sano juicio de parte de ambos, con especial referencia al «operador» del radio-control y obediencia implícita del piloto cuando aquél le transmita alguna orden.

No debemos olvidar que los aeroplanos actuales desarrollan una velocidad promedio de 300 millas por hora y que, en las épocas de intenso tránsito, son muchos los aeroplanos que entran y salen. A penas hay tiempo para tomar decisiones. Los resultados de una orden impropia o de una falla en la disciplina pueden ser catastróficos.

Sean cuales fueren los progresos que nos traigan los años futuros; sean grandes o pequeños los aviones o su número amplio o reducido; cualesquiera que fuesen los adelantos de las máquinas aéreas, de su estructura o de las demás condiciones que favorecen la navegación por el aire, hay un hecho que permanece fijo: los aeroplanos deben despegar de la tierra y regresar a la tierra. Resulta obvio que todo plan amplio y comprensivo y toda política que concierna a los aeropuertos deben ser fijados por un organsmo central, no sólo por economía, por la seguridad de los pasajeros, la carga, la salvaguardia de los intereses de los inversionistas la protección de las personas y de las propiedades una vez en tierra sino también por un sentido de «defensa nacional».

Afortunadamente la reciente Ley del Congreso creando una Autoridad Aeronáutica Civil y facilitando los progresos y la seguridad del servicio, estatuye que «la Autoridad, por conducto del Administrador, debe hacer una investigación de los sistemas actuales de aeropuertos y presentar al Congreso, con antelación al primero de Febrero de 1939, recomendaciones concretas acerca de si el Gobierno Federal debe o no participar en la construcción, mejoramiento, desarrollo y manejo o mantenimiento de un sistema nacional de aeropuertos, y, en caso de que se aconseje la participación federal, acerca de cuál debe ser la extensión y cuál la forma en que esa participación debe producirse.»

Hacia un Sistema Nacional

—Este es el primer paso definido hacia el establecimiento que se demanda con urgencia,—prosigue Mr. Aldworth;—de un sistema nacional de aeropuertos, en relación los unos con los otros, y es de alta significación el reconocimiento que ha hecho el Gobierno de esta fase importante de la aeronáutica. Se espera que esta investigación revele, y por mi parte creo que así ha de ser, la necesidad de planear y desenvolver inmediatamente un sistema nacional de aeropuertos y que de ella surja la recomendación de que parte por lo menos de su costo esté a cargo del Gobierno Federal.

El local, diseño, construcción y manejo de un aeropuerto principal no es sólo un asunto muy costoso, sino que requiere además un conocimiento amplio del aeroplano y sus funciones así como de su posible desarrollo. Aunque parezca extraño, los mismos detalles de costo, lugar, diseño y construcción son de pareja importancia cuando se trata de un aeropuerto no principal. Aunque es verdad que el desarrollo de los aeroplanos en cuanto a seguridad, «confort» y, en su aspecto general, ha sido tan rápido, que puede estimarse espectacular, no es menos cierto que este desarrollo pudo y debió ser previsto, al menos, en alguna forma, lo que hubiera economizado muchos millones de dólares. En todo el mundo se invirtieron varios millones de pesos en aeropuertos que luego tuvieron que ser diseñados de nuevo, o aun abandonados, pocos años después de construídos. Un plan nacional de desarrollo, trazado de antemano, no sólo hubiera economizado sumas considerables de dinero, sino intensificado la seguridad de vidas y propiedades y llevado a la conciencia pública las posibilidades comerciales y de defensa de la aviación.

La historia popular y espectacular de los aeroplanos es conocida de todos. Particularmente, los destacados éxitos individuales han atraído la atención del gran público. Sobre esto no caben discrepancias, mas queda en pie la duda de si el explotar estos grandes hechos individuales resulta o no provechoso. Allí donde entran en juego la defensa de la nación y la seguridad y el bienestar de todos los hombres existe, de seguro, una responsabilidad nacional.

El aeropuerto es la piedra de toque de la estructura total de la aviación. Como ya hemos expuesto sumariamente, no importa un ápice cuáles sean los progresos alcanzados en el equipo, lo cierto es que el aeroplano debe ascender desde, y descender sobre el terreno. Como también hemos dicho, las «evoluciones» de un aeroplano en un aeropuerto enclavado en las cercanías de una ciudad de menor importancia pueden estimarse tan relevantes, desde el punto de vista de la seguridad como las que tienen lugar en y sobre un aeropuerto principal.

Consideremos ahora las fases importantes de lugar, diseño y funcionamiento de los llamados super-aeropuertos y de los aeropuertos mayores y menores y las relaciones de los unos con los otros. Comencemos por el lugar.

Aunque se modifiquen las características del despegue y aterrizaje, y aun cuando se perfeccionen las catapultas y el mecanismo de paro, la política seguida por el Gobierno Federal en materia de bahías y aguas o ríos navegables puede aplicarse, por analogía, a los super-aeropuertos y a los aeropuertos mayores. Esa política significa, en síntesis, que el Gobierno tiene la obligación de habilitar canales y vías de agua para las embarcaciones. Esta es, sin duda, una política sabia. La nave aérea y los barcos son, en esencia, la misma cosa y es razonable que el Gobierno Federal asuma la responsabilidad por todo lo concerniente a las áreas de aterrizaje de las naves aéreas, como es lógico que lo haga respecto de las aguas navegables.

Confiando en que las modificaciones ya mencionadas se lleven a cabo, se debe disponer además de ciertos puntos estratégicos, en todos los países, con el propósito de acomodar los que pueden ser calificados de «super-aviones» y dichos puntos deben estar tan cerca de los grandes centros de población como lo exijan las necesidades de defensa.

Que yo sepa, hay muy pocos lugares estratégicos que hayan sido escogidos para tal propósito. El disponer de tales áreas aunque resultaría asunto muy costoso podría proporcionar buenas sumas en dividendos. El poder disponer de dichas zonas es asunto que interesa a «todo el mundo», ya que ellas existen para el bienestar comercial y de defensa de todas las personas. Este es un problema de responsabilidad nacional, que no puede transformarse en local por mucho que se violenten las cosas.

Las palabras «todo el mundo» han sido subrayadas porque significan exactamente eso. Por ejemplo, en los Estados Unidos, un super-aeropuerto o un sistema de super-aeropuertos en la costa Este, si el tiempo lo hiciera necesario, sería tan importante para la gente del Oeste como para la del Este mismo, y dicho super-aeropuerto o dicho sistema en la costa del Oeste sería tan vital para los hombres del Este como lo es para la comunidad a que directamente sirve.

Imperativo de los Super-aviones

—Repetimos que haya o no modificaciones en aterrizajes o despegues, se desarrollarán los super-aviones,—afirma el ponente—. La posibilidad de que algún día los ingenieros hagan posible el uso de áreas restringidas para que dichos aparatos salgan del «campo» y alcancen rápidamente grandes altitudes o para que desciendan velozmente, salvando altos obstáculos, en distritos densamente poblados, es, a mi juicio, muy remota. Es presumible, por consiguiente, que se encuentren lugares apropiados para los super-aeropuertos, lo que contribuirá, al propio tiemo, al desarrollo del comercio aéreo y a la Defensa Nacional.

Al hablar de super-aeropuertos para los super-aviones del futuro estamos en un terreno hipotético; al hablar de los aeropuertos llamados mayores, entramos en el terreno de lo real.

El Gobierno Federal es también responsable de los aeropuertos mayores; estos aeropuertos se usan en el comercio entre Estados y por el Departamento de Correos de los Estados Unidos y pueden ser incautados por el Gobierno en casos de emergencia. En resumen, el aeropuerto mayor, cualquiera que sea su situación, tal como funciona actualmente, representa, al igual que el super-aeropuerto, una ventaja comercial y una defensa necesaria para «todo el mundo». Y si no es eso, entonces es asunto que concierne directamente a las compañías privadas y a los individuos que lo utilizan con ánimo de lucro y que son responsables de él. El aeropuerto mayor resulta una carga demasiado pesada para los contribuyentes de cualquier comunidad, si se tienen en cuenta sus resultados muy poco concretos.

He aquí dos ejemplos que muestran la necesidad de un proyecto nacional de aeropuertos mayores. En el momento en que escribimos estas líneas, se están gastando en todos los Estados Unidos millones de dólares dedicados a aeropuertos, sin que se tomen en cuenta para nada los principios fundamentales en el trazado de los mismos. Por ejemplo, en una de nuestras más grandes ciudades, se han venido gastando grandes sumas en un aeropuerto que, estoy seguro, no podrá llevar a cabo, en condiciones de mal tiempo, un volumen estimable de tráfico, sin que haya la posibilidad de un peligro o una demora excesiva. En otra parte del país distante de aquella ciudad, hay tres aeropuertos mayores en vías de construcción, a distancia de veinte millas uno de otro.

La política porque se rigen las actuaciones que tienen lugar en las cercanías del aeropuerto mayor es, asimismo, poco recomendable en cuanto al control del aparato desde el aire. En la casi absoluta mayoría de los aeropuertos mayores, no existe una autoridad o mando central, lo que se explica por la naturaleza misma del avión y por la conducta que observan los diversos Estados, y sus subdivisiones, empeñados en gobernarse a sí mismos y en dictar y aplicar leyes cuyo objetivo sea el bienestar de su propia gente.

El uso de la mayoría de los aeropuertos en estudio se restringe, por lo común, a operaciones de carácter interestatal. El control de los aparatos se lo reparten los que los manejan, el Gobierno Federal y la ciudad o condado en que se asienta el aeropuerto. No resultaría nada extraño que alguna vez hubiera que aplicar cuarenta y ocho leyes estatales sustantivas con sus cuarenta y ocho procedimientos respectivos. Es muy lamentable, a pesar de los éxitos de la aviación civil, así en la teoría como en la práctica, la falta de un mando unificado y de un organismo a quien atribuir la responsabilidad. Debería existir un órgano único que controle la aviación interestatal, desde que el aparato abandona el hangar hasta que los pasajeros, la carga, o ambos, hayan desembarcado. Tanto en **la doctrina como en la práctica resulta un método insano el que hace responsables solidarios al Gobierno Federal, los municipios y el «operador» del aparato.**

Y llegamos así al estudio de los aeropuertos menores, las obligaciones del Estado, del condado o municipios para con su gente, al derecho de cada ciudadano a hacer lo que mejor le plazca, siempre que su conducta no lesione el bienestar colectivo. A este propósito debemos recordar los sistemas estatales de carretera, financiados por el Estado, y complementados a veces, con la ayuda de fondos que suministran ya el Gobierno Federal, ya los condados o municipios.

Creo firmemente que el Estado debería, con ayuda del Gobierno Federal, idear, construir,—y aun explotar o ceder los derechos de explotación—un sistema de aeropuerto de pertenencia estatal. Tengo la certeza de que el futuro ha de traer un aumento considerable de los que ahora se conocen bajo el nombre de «vuelos privados», ya sean de carácter estatal, o tengan lugar en el interior de un mismo Estado. Debieran tomarse medidas para este tipo de actividad aérea y adoptarse leyes para salvaguardia de los que hacen estos vuelos y de protección a la vida y propiedades de los demás ciudadanos. Creo que el aparato en sí mismo, y más concretamente, en las manos o bajo el control de pilotos inexpertos o incompetentes es un instrumento peligroso, que exige en todas partes, y para protección de todo el mundo, el sometimiento a ciertas reglas. Los hechos, al menos en Norteamérica, llevan a la conclusión de que, a despecho de la política actualmente en vigor, de acuerdo con la cual, en la gran mayoría de los casos los aeropuertos son financiados, construídos, sostenidos y explotados por los municipios los aeropuertos mayores no debieran quedar nunca bajo la responsabilidad de éstos. Y lo cierto es que siguen quedando, más acentuadamente cada vez, no obstante que siempre se ha reconocido la necesidad de que el Gobierno trace un sistema de rutas civiles aéreas que abarque toda la nación. El control de los vuelos interestatales, y el trazado, financiamiento y construcción de los aeropuertos mayores debiera asumirse, en su mayor parte, por el Gobierno Federal. Y en los Estados Unidos debiera existir un sistema de aeropuertos de la propiedad del Estado y explotado por el mismo.

LOS ADMINISTRADORES DE ADUANAS SOLO CUMPLIRAN ORDENES EMANADAS DE HACIENDA

DE RECIBIR ALGUNA, DARAN CUENTA A LA DIRECCION EN VEZ DE DARLE TRAMITACION

Gran movimiento de personal ha dado comienzo en la Aduana. Meneses Valdés sustituye a C. Vela como Admor.-Delegado. Sólo se quemaron en la Zona de Santiago antiguos documentos

El Presidente de la República, a propuesta del Secretario de Hacienda y oído el parecer del Admor. Gral. de la Aduana de la Habana, ha firmado el siguiente Decreto, disponiendo cesantías, ascensos y traslados de personal en la citada dependencia.

«Aceptar la renuncia que con fecha 20 del actual, presentó el señor Ricardo Cobian Vela, del cargo de Jefe Superior, Administrador Delegado de la Aduana de la Habana, que viene ocupando; y ascender en su lugar al señor José Meneses Valdés, con el haber anual de dos mil ochocientos pesos

Ascender al señor Pedro Pablo Guerra, al cargo de Jefe de quinta clase, Vista, del Departamento de Vistas, de la citada Aduana, con el haber anual de un mil setecientos pesos; vacante por ascenso del señor José Meneses Valdés.

Trasladar al señor Ramón Macau y García, al cargo de Jefe de primera clase, Jefe del Departamento de Pasajeros y Equipajes de la mencionada Aduana, con el haber anual de dos mil seiscientos pesos; cargo vacante por haber sido nombrado el señor Raul del Cristo y de la Maza, que lo servía. Jefe superior de la Secretaría de la Presidencia.

Aceptar la renuncia que con fecha 21 del corriente mes, presentó el señor Martín Aróstegui, del cargo de Jefe de sexta clase, Jefe del Negociado de Navegación, Cabotaje y Puertos, de la Sección de Asuntos Generales, de la citada Aduana de la Habana que viene ocupando; y ascender en su lugar al señor José Martínez, con el haber anual de un mil quinientos pesos.

Aceptar la renuncia que con fecha 21 de los cursantes, presentó el señor Miguel A. Suárez de los Reyes, del cargo de Jefe de cuarta clase, subcontador, de la Seccion de Contaduría de la misma Aduana, que viene ocupando; y ascender en su lugar al señor Fernando Daiz Pou, con el haber anual de un mil novecientos pesos.

Aceptar la renuncia que con fecha 20 del actual, presentó el señor Rafael Menéndez Aponte, del cargo de Jefe de tercera clase Jefe del Departamento de Almacenes Afianzados, de la propia Aduana, que viene ocupando; y ascender en su lugar al señor Humberto Fernández Masfera, con el haber anual de dos mil cien pesos.

Aceptar la renuncia que con fecha 19 de los corrientes presentó el señor Manuel Azoy Luna, del cargo de Jefe de quinta clase Veterinario del Negociado de Cargos Técnicos, de la Sección de Asuntos Arancelarios, de la citada Aduana, que viene ocupando; y ascender en su lugar al señor Fernando Morán y López del Castillo, con el haber anual de un mil setecientos pesos.

Dar por terminalos los servicios del señor Fernando Dargelo Maury por convenir a la Administración, en el cargo de Jefe de Quinta Clase, Auditor, de la Sección de Contaduría de la repetida Aduana de la Habana, que viene ocupando; y nombrar en su lugar el señor Miguel G. de Torres y de la Rosa, con el haber anual de un mil setecientos pesos.

Regresó un juez instructor

Procedente de Santiago de Cuba llegó ayer el doctor Mario Luque, funcionario designado por el Secretario de Hacienda, Juez instructor del expediente administrativo en relación con el incendio ocurrido en las oficinas de la Zona Fiscal de Santiago de Cuba.

Aunque las investigaciones realizadas por el doctor Luque se mantienen en la mayor reserva, hemos podido saber que donde el incendio causó mayores daños fué en el local ocupado por el Archivo, excelente rincón de la época colonial donde se guardaban numerosos expedientes de años remotos, los que han quedado destruídos. En cuanto a desfalco, parece que no se ha comprobado ese extremo, por encontrarse en perfectas condiciones los expedientes.

Los libros destruídos datan de más de un siglo y se guardaban en aquella Zona Fiscal como reliquia histórica. En ellos se registraban además de copias íntegras de las escrituras que tenían alguna relación con la oficina fiscal, las transacciones que en la época de la colonia se verificaban, igual de propiedades como de animales, de esclavos, etc. etc.

Curioso envío a la Caja de Resarcimiento.

El Juez Correccional de Manguito, cumpliendo sentencia impuesta, ha decomisado a Francisco Pérez, en causa por lesiones leves, un machete de su propiedad, el que ha sido enviado a la Caja de Resarcimiento de la Secretaría de Hacienda.

Circulares de la Dirección de Aduanas

La Dirección Gral. de Aduanas ha cursado circulares a los señores Administradores de Aduana de la República Nos. 94, 95 y 96.

La primera se refiere y transcribe al efecto el Decreto Presidencial No. 288 del día 20 del mes corriente, que trató de la suspensión para aplicar el Art. 2 del Decreto Presidencial No. 2874 de 1937, en lo que se refiere al mineral oro y reglamentando su exportación.

La segunda, recordando el cumplimiento de la circular No. 13 de junio de 1925 y 38 de 17 de diciembre de 1836, por la que se dispone que los señores Administradores de Aduana, no darán cumplimiento a disposiciones emanadas de otra autoridad que no sea la de la Secretaría de Hacienda, y cuando reciban alguna orden que no sea enviada por conducto reglamentario, deberán dar cuenta a la Dirección Gral. de Aduanas para lo que resulte procedente.

Y, la tercera y última circular, se refiere al suministro de productos al Estado, Provincias y Municipios y demás Instituciones y Organismos Oficiales, que tendrán que ser cosechados, elaboradas o manufacturados en Cuba.

En la Cancillería tomó posesión un importante comité

Este comité unificará las legislaciones, según acuerdo de la Conferencia de B. Aires

Día de tranquilidad absoluta, el de ayer, en la Secretaría de Estado.

El Canciller Remos concurrió a su despacho, recibiendo varias visitas.

El Subsecretario, doctor Miguel Angel Campa, en su charla diaria con los repórters, manifestó que no tenía noticias que ofrecerles, salvo la de que el Jefe del Estado había firmado el Decreto nombrando la Delegación de Cuba a la Conferencia de Lima, de la cual ofrecimos ayer amplia información.

El Comité de Legislación Comparada

La actividad más destacada de ayer en la Secretaría de Estado, fué la toma de posesión del nuevo Comité de Legislación Comparada y Unificación de Legislaciones, restablecida por la Resolución sexta de la Conferencia de Consolidación de la Paz, de Buenos Aires, de 1936.

La toma de posesión de los comisionados se efectuó bajo la presidencia del Canciller Remos.

Integran el Comité de referencia, los doctores Cosme de la Torriente, Presidente; Ernesto Dihigo, Secretario, y como Vocales, los doctores José Agustín Martínez, Ramón Infiesta, Gustavo Gutiérrez, Juan Clemente Zamora, César Salaya y Carlos Saladrigas.

LA CASA QUE SE RIFARA EL DIA DE LA CARIDAD

Hoy será colocada la primera piedra, y al acto asistirá el Jefe del Ejército, coronel F. Batista

La Corporación Nacional de Asistencia Pública prepara ya diversos actos que en beneficio de las clases más necesitadas de Cuba se efectuarán oportunamente, esto es: el Día de la Caridad, que todos los años se celebra con el éxito ya conocido por sus espléndidos resultados. Entre estos actos que tendrán lugar dicho día, figura el del sorteo de una casa entre aquellas personas que adquieran papeletas para la rifa de la misma.

Aese efecto, hoy sábado, a las cinco de la tarde, se efectuará la ceremonia de colocación de la primera piedra para la construcción de dicha casa. El acto tendrá lugar en la Avenida de la Copa, Reparto Miramar, y a la misma han sido invitadas numerosas personalidades del mundo oficial. Los terrenos han sido donados por el señor José López Serrano; la arena por el coronel González, Jefe de la Marina Constitucional; los ladrillos, por el ingeniero Díaz; y el ingeniero y arquitecto señor Luis Pizarro dirigirá gratuitamente la obra.

Este acto será presidido por el Jefe del Ejército Constitucional, coronel Fulgencio Batista, y su esposa la señora Eloísa Godínez de Batista, caritativa dama a la que se debe la iniciativa de tan hermosa obra.

El sorteo de esta casa se efectuará en sustitución de otros actos que ha celebrado anteriormente ese Día de la Caridad, la Corporación Nacional de Asistencia Pública, cuyo radio de acción se extiende a toda la República como es sabido. La esposa del coronel Batista ha recibido, como contribución espontánea para hacer más factible la realización de este proyecto, numerosos donativos, materiales, etc. La distinguida dama agradece profundamente esta cooperación a tan noble obra y hace llegar a todos sus más profundos sentimientos de gratitud.

ESTA NOCHE A LAS 9 SE INAUGURA EL SALON DE OTOÑO EN EL CIRCULO

Hoy, a las 9 de la noche, se inaugura en los salones del Círculo de Bellas Artes el Salón de Otoño.

Presenta esta exposición obras de pintura y escultura de graduados y ex-alumnos de San Alejandro.

La apertura está a cargo de María Luisa Ríos.

Por el entusiasmo que el anuncio del Salón ha despertado entre los artistas, se espera que la exposición resulte un éxito.

Quedan especialmente invitados los artistas y en particular los graduados de San Alejandro, así como los ex-alumnos.

Esto es lo que yo llamo Oír Europa!

Cuando usted pruebe uno de estos nuevos Radios de la Serie de "Estrellas" PHILIPS para 1939, su propia experiencia le hará apreciar en seguida cuan diferente es oír Europa en medio de ruidos y desvanecimientos a hacerlo con plena diafanidad de sonido y completa estabilidad, tal como si escuchara la mejor de las trasmisoras locales.

Con cualquier Receptor puede oirse onda corta, pero hay diferencia entre resignarse a aceptar ese tan interesante aspecto del Radio como un progreso en el período deficiente de la experimentación, a gozarlo en su fase perfecta, como solamente se lo proporciona PHILIPS.

La nueva Serie de "Estrellas" PHILIPS para 1939 son Radios construídos para las condiciones geográficas y climatológicas de Cuba, con la suprema calidad Europea.

MODELO 288
7 Tubos.—Todas las ondas

Doce Modelos de Mesa y Consola,
Desde $56.50 a $365.00

O'Reilly 61 Tel. M-9944 GIRALT S. Rafael 1½ Tel. A-6511

Philips

ANUNCIO DE VADIA

La Gran Calidad Europea

M.E.C.D. 2016

DIARIO DE LA MARINA

(S. A.)
FUNDADO EN 1832.
(Dirigido hasta 1919 por D. Nicolás Rivero y Muñiz)
DIRECTOR: Dr. JOSE I. RIVERO — ADMINISTRADOR: D. CELSO GONZALEZ
Domicilio Social: PASEO DE MARTI, número 103
Joshua B. Powers, Ins. 220 East. 42nd. St. New York City

Editado por la Cía. DIARIO DE LA MARINA. (S. A.), cuyo programa consiste «en la defensa de los intereses generales y permanentes de la Nación cubana, de los especiales de la Colonia Española establecida en la misma y de la unión y armonía entre los diversos elementos que conviven en el país». Art. 1o. de los Estatutos.

TELEFONOS DEL DIARIO

Dirección	M-2856
Administración	M-7911
Suscripciones	M-7911
Quejas	M-7911
Clasificados	M-7915
Jefe Redacción	M-1287
Redacción	M-7913
Sports	M-7912
Ag. Guanabacoa	XO-1584

PRECIOS DE SUSCRIPCION

	Territorio Nacional	Extranjero	Países Fuera del Convenio Postal
Año	$ 13.50	$ 17.00	$ 20.00
Semestre	7.00	9.00	11.00
Trimestre	3.75	5.00	6.00
Mes	1.30	—	—
Dominical Semestre	—	5.00	7.00

EDITORIAL

Ni imposible ni costoso adquirir obras de arte

Repetidas veces hemos leído en la prensa y hemos escuchado de boca de los artistas, la queja de que en Cuba las Artes Plásticas no llegan a convertirse en artículo comercial, por lo que los pintores, escultores y grabadores-dibujantes afrontan una situación de miseria o tienen que dedicarse a otras ocupaciones remuneratvas.

El Estado suple en pequeña parte este mal, concediendo a los artistas cátedras o becas; pero muy a menudo las influencias pesan más en el ánimo de los altos funcionarios que los méritos de los favorecidos, aparte de la tendencia tan generalizada en Cuba de ayudar a los principiantes y de abandonar a los que han demostrado largamente su capacidad.

Pero es un error, un vicio casi, esperarlo todo del Gobierno. Los núcleos sociales actúan en otras manifestaciones al influjo de la ley de la oferta y de la demanda. En las Artes Plásticas es mucho mayor la oferta que la demanda, y estudiando sus causas cabe preguntar si los artistas están aislados por indiferencia de la sociedad o si por su desdén hacia la sociedad ésta les vuelve la espalda.

Hemos visto cómo se han organizado en Cuba y prosiguen su obra con éxito, venciendo las épocas de crisis económica, asociaciones de todo género, lo mismo deportivas que de beneficencia, culturales que de carácter religioso, cooperativas que de profesionales. La solución, en parte no desdeñable, del problema de los pintores y escultores por no vender sus producciones, se resolvería si un grupo de personas de buena voluntad formase una asociación destinada a adquirir cuadros y esculturas.

La fórmula expuesta recientemente en estas columnas del DIARIO y planeada con la exactitud de los números, de ponerse en práctica llenaría las aspiraciones de muchos artistas y de gran cantidad de familias anhelantes de adquirir obras de arte, imposibilitándoselo la forzosa del desembolso inmediato.

Se trata de fundar un Patronato de las Artes Plásticas cuya organización puede calificarse de cooperativa de consumo con ventas a plazos». Doscientos bonistas o asociaciones permanente o de sucesiva inscripción, pagando un peso al mes, tendrán derecho a participar en sesenta sorteos, uno cada mes, de cuadros, esculturas o grabados, de sesenta pesos de valor. A los asociados que no resulten beneficiados en los sorteos se les amortizaría, al abonar su sexagésima mensualidad, los sesenta pesos invertidos, con una obra de arte de ese mismo valor. Esta aparente multiplicación de panes y peces tiene un secreto simple; veintinueve artistas ya consultados están dispuestos a reducir en una tercera parte el valor de sus obras, con lo que un cuadro que costaría al público sesenta pesos, el Patronato lo adquiriría por cuarenta. Los verdaderos patronos de las Artes lo serían, pues, los propios artistas, pues los asociados siempre recibirán un objeto del valor de inversión. Pero a los artistas consultados no se les escapa que con la existencia de una entidad de este tipo, se distribuirían dos mil cuatrocientos pesos anuales entre ellos, previa la selección de sus obras por un jurado que designaría el Patronato.

Los resultados educativos que de este sistema se derivarían son fáciles de comprender. Citaremos sólo unos pocos: los artistas se esforzarían en mejorar la calidad de sus producciones; se acabaría con la pésima costumbre de pedir gratis lo que debe ser pagado; las familias apreciarían sus cuadros y esculturas sabiendo que fueron seleccionados por un jurado competente y además porque tendrían un valor cotizable; se probaría una vez más que el progreso cultural de los pueblos depende del esfuerzo y organización de sus núcleos sociales, no del apoyo o del favoritismo político-gubernamental...

Ahora sólo falta que un grupo de entusiastas recojan la idea y la lleven a la práctica. Dados los éxitos y ejemplar organización de «Pro-Arte Musical» y del «Lyceum», nos inclinamos a creer que la mujer cubana es la llamada a realizar tan hermosa iniciativa.

Epistolario de OTEYZA

Sr. Alexander Kerensky.
Nueva York.

Muy señor mío:

Por un cablegrama que da cuenta de su discurso ante la Asociación de Maestros del Estado de Nueva York, reunida en Rochester, me entero de que se halla usted en la América del Norte, ofreciendo al público conferencias sobre los riesgos de simpatizar con el comunismo, tolerándolo en sus propagandas y ayudándolo en sus actuaciones, tema muy apropiado para que lo trate quien, como del infortunio amoroso aquel **cantaor** andaluz, puede decir:

«El querer quita el **sentío.**
Yo lo sé por experiencia,
porque a mí ¡me ha **sucedío!**» ..

En éfecto; a usted le ha sucedido casi cuanto al que más pueda sucederle, pues que le sucedió todo, excepto morir. Y aún, aún... ¡Si escapó usted con vida fué de milagro! Habiéndole sucedido tantísimo, exclusivamente, porque en el Comité Ejecutivo de la Duma que entró a gobernar Rusia cuando el zar abdicó, fué usted, entre los doce miembros que lo formaban, el único que se plegó a las exigencias del Soviet. Rodzianko, el primer presidente, y Lvoff, que siguió en la presidencia a éste, se opusieron con todas sus fuerzas, apoyados por Miliukoff, Gutchkoff y Schnequin principalmente. Pero usted, con su juvenil entusiasmo, logró vencerlos.

Presidió usted el Gobierno al fin, y dejó entrar en el territorio nacional a Lenin, Trotzky y demás bolsheviques, que cayeron sobre Rusia como nube de gases asfixiantes. Todavía, cuando Lenin, a poco de llegar, se desprestigió ante el Soviet mismo por los excesos de su fanatismo marxista, usted le amparó y le sostuvo. El resultado ¡a la vista está! Usted anda expatriado, contando que no se puede tener tolerancias ni menos prestar ayudas a esa gente.

Bien está que ande así usted. No lo digo tanto porque sufra el destierro como porque cuente las cosas que cuenta. Lo primero, claro es que resulta justo castigo a su tontería; pero yo no me alegro ni con los sufrimientos de los tontos siquiera. Lo segundo, en cambio me satisface plenamente. Sí; explique usted, con la fuerza enorme que da poderse presentar en clase de ejemplo, cómo pagan los comunistas a quien les sirve. ¡Igual que el Diablo! Y que me perdone éste la comparación.

Sin embargo, creo que en los Estados Unidos está usted perdiendo el tiempo. Su labor anticomunista allí es inútil. Los estadounidenses tienen, por dicha suya, algo que del comunismo les preserva. Un **similia similibus:** el sentido común. ¡Tal sentido indica que es lo único común posible en la especie humana! Allí, pues, no hacen falta las prédicas de un comunistoide escarmentado.

Decir a usted esto es el objeto de la presente carta. Con la añadidura consiguiente, claro está. Puede usted y hasta debe marcharse de la América del Norte. Pero ya que en esta parte del mundo se encuentra usted... Además de la América del Norte, hay la América del Centro y la América del Sur. Y a estas otras dos Américas acaso les fuese útil escuchar su autorizada palabra. Por ellos circulan comunistas, y, lo que es peor, comunistoides. Hombres que son como fué usted y a quienes convendría mirarse en su espejo.

Aquí terminaré. Ya no me queda sino despedirme. Pero no lo haré diciéndole «adiós». Prefiero decirle «hasta la vista». ¡Tendría mucho gusto en ver a usted! Dicho lo cual, ya sí que no me resta más que decir.

Quedo esperando su visita a Cuba, de usted atento s. s. q. e. s. m.,

Luis de OTEYZA

La Habana, 29 de octubre de 1938.

EN EL MUELLE — *Por Roseñada*

—Le advierto Don Juan, que el Código de Defensa es una cosa muy seria...

CRONICA LITERARIA

«LA VIDA DE CRISTO», POR SIR HALL CAINE

La pluma traza la grandeza espiritual del verbo de Dios mientras la espada habla en la Tierra Santa.—Jerusalen, tierra de guerras seculares. —El púlpito de la cristiandad, teatro de un conflicto histórico.—David escribía salmos y sitiaba a los Jebuseos. — Los árabes baten a los ingleses con la ayuda de la estrategia de los tiempos bíblicos.

(De nuestro corresponsal)

En los precisos instantes en que se publica en los Estados Unidos la monumental «Vida de Cristo» del escritor inglés Sir Hall Caine, (Editorial Doubleday, Doran and Co., New York), obra enciclopédica que el renombrado autor de «La Ciudad Eterna» dejó incompleta en los días finales de su laboriosa vida literaria, más de 3.000 soldados ingleses operan en la «antigua ciudad» de Jerusalén, donde los rebeldes árabes se han atrincherado, protegidos por las murallas simbólicas de la lucha secular entre las razas del Asia Menor y del Egipto.

Inglaterra, que el 4 de octubre hace 400 años le dió al mundo occidental su primera versión de la Biblia, después de dos siglos de haber levantado los cruzados de Ricardo Corazón de León el estandarte de la reconquista de Jerusalén, hoy vuelve a darnos, por rara coincidencia histórica, la magnífica interpretación de la vida del Nazareno por uno de sus más insignes hombres de letras, al propio tiempo que sus fuerzas militares entran de nuevo en combate con los árabes, por la posesión de la Tierra Santa.

Hasta 1917, en que le fué arrebatada a los turcos, la Tierra Santa, fuente consagrada de la teología y de la Cristiandad, había sido terreno fértil para las disputas materiales entre los caudillos políticos, militares, morales e intelectuales de la humanidad. Al ser rescatada de manos de los infieles, hace poco más de veinte años, se inició en Europa un ciclo de investigaciones doctas sobre su historia, y en esta labor han tomado parte algunas de las mentalidades mejor equipadas del mundo. De que el trabajo comienza a dar frutos da fe el hecho de haber aparecido ya el primer volumen de la obra «La Expansión del Cristianismo» por el profesor Kenneth Scott Latourette, de la Universidad de Yale, y la publicación ahora de esta obra póstuma de Hall Caine, en la que la vida del Nazareno se nos presenta limpia de retórica y de academicismo, y con la reverencia que demanda un tema de semejante magnitud.

DESDE MIL AÑOS ANTES DE JESUCRISTO HASTA 1938

Aparte de la vívida y admirable pintura que del Salvador hace Caine en su libro, la «Vida de Cristo» cobra palpitante actualidad por la luz que arroja acerca del pasado histórico de Jerusalén y por la exposición de los elementos que han contribuído a hacer de esta pequeña urbe, a través de los siglos, un escenario adecuado para dirimir las más trascendentales disputas.

Más de 248 páginas—casi un libro de por sí—toma en la obra de Caine la narración sobre Israel, desde Noé hasta Herodes. Fácil es encontrar en la pugna del 1938 entre árabes, hebreos e ingleses, aspectos que rememoran las luchas sangrientas que a través del tiempo han tenido lugar en la tierra de los Profetas. Días atrás informaba el cable que los rebeldes árabes tenían perplejos a los jefes militares británicos con sus súbitos desvanecimientos e inesperadas reapariciones en el campo de batalla. La estrategia de la antigüedad, que los árabes han resucitado utilizando pasadizos subterráneos de las épocas bíblicas, uno de ellos procedente de las canteras de Salomón. Los soldados ingleses, reza la última información, han fijado sus posiciones en Belén, en Getsemaní y en el cercano Monte de los Olivos, en cuya falda estaba el huerto donde Jesús oraba de noche y donde fué preso por las turbas de Judea.

Durante miles de años, la historia militar del mundo ha destacado las campañas militares de Josué, tan claras y lógicas como las de Julio César. Ya no podemos atribuir al mito y la leyenda la proeza del Jordán, porque la arqueología nos ha enseñado que, efectivamente, por allí donde cruzó Josué hay un peñón que se derrumba por tiempos y forma un dique para las aguas del río que permite a la gente atravesarlo en seco.

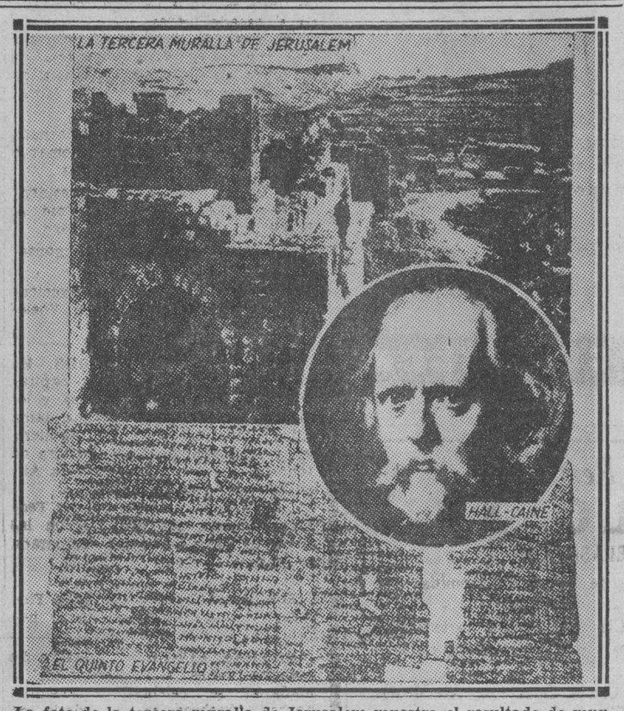

La foto de la tercera muralla de Jerusalem muestra el resultado de muy recientes excavaciones que desenterraron el histórico cinto. El facsímil del «quinto evangelio» es fotografía del que se encuentra en el Museo de Londres. Se entiende que data de mediados del siglo II, es decir, casi 200 años antes que los cuatro evangelios conocidos. Es un fragmento pequeñito del tamaño de una tarjeta encontrado en Egipto y, al parecer, de indudable autenticidad.

La historia se repite, y la tradición también.

La pluma del comentador moderno describe las ciudades amuralladas a las que puso sitio Josué, identificadas por las excavaciones de sus cimientos monumentales. En Jericó, que los árabes arrebatan ahora a sus rivales, esas grandes murallas se desplomaron para que Josué pudiese entrar sin dificultad a la plaza. Pudo haber sido un milagro, pudo haber sido el efecto de los terremotos, que eran allí comunes y corrientes; el desastre pudo deberse a que las murallas fueran minadas por los sitiadores, pero el hecho acaba de ser confirmado por excávaciones arqueológicas.

LOS REYES Y PROFETAS TODAVIA GOBIERNAN LA TIERRA SANTA

En su hermoso relato del reinado de Salomón, Caine pinta el esplendor y prosperidad de aquella monarquía que le legara su padre David, aquel escudero y tañedor de arpa del Rey Saúl que alternaba el ejercicio de las artes del gobierno y de las armas con la composición de algunos de los salmos líricos más bellos que se conocen en la literatura universal.

Cuando David sitió a Jerusalén, entonces en poder de los Jebuseos, éstos le aseguraron que la plaza era inexpugnable y que podían defenderla con los mancos y los ciegos nada más. Joab, comandante de las tropas de David, sorprendió a los sitiados siguiendo el curso de uno chorros que atravesaban un sistema de cavernas con acceso a la ciudad. ¿Podrán los ingleses ahora realizar una liquidación rápida del conflicto? La Jerusalén moderna, que data de unos 90 años, fué construída en las afueras de la antigua ciudad amurallada que resistió durante siglos los ataques de Francia, Inglaterra, Alemania y Hungría.

El advenimiento del Salvador, la última semana de su vida y la culminación de la gran tragedia en el proceso y el sacrificio del Calvario, forman parte vital de este supremo conflicto de las razas ante el dogma de la fe. Hall Caine, puede decirse, ha escrito otro libro sobre este aspecto de la vida del Nazareno en el largo capítulo que lo dedica, con minuciosa atención a los más insignificantes detalles. Ahí está la historia de la Palestina, aún hoy gobernada por los reyes y los profetas; la cuna del monoteísmo que luego degeneró entre los hombres y los hizo adeptos de una diversidad de cultos según el concepto que prefieran del pecado; el volcán de pasiones desmedidas entre los vasallos del César que un día no supieron o no quisieron aceptar la palabra del hijo de Dios.

LA MUERTE IMPERA DONDE FUE LA VIDA Y LA RESURRECCION

Por los senderos cobijados de estrellas que un día atravesó Jesús predicando el amor y la paz entre los hombres, camina hoy la muerte. Donde los profetas hebreos le enseñaron el Verbo a las multitudes de Samaria y Galilea, y en las soledades del valle del Jordán, camina hoy la muerte. Los ingleses, que son cristianos, prometieron a los árabes en el 1915 que les darían la Palestina al arrebatársela a los turcos. En 1917 les prometieron a los judíos que allí harían su hogar. No era posible que 400.000 hebreos levantaran una nación sin contar con un millón de árabes a los que aquéllos explotaban en las faenas del progreso.

En la «Vida de Cristo» de Caine encontramos paralelos asombrosos con los conflictos de la Palestina contemporánea. Sobre este imponente desfile de acontecimientos humanos, que comienza en el origen de la vida y el nacimiento del tiempo en las entrañas de la eternidad, a estilo del memorable tratado de la historia de H. G. Wells, el autor destaca la serena grandeza de aquel humilde pastor de almas; de los evangelistas y los discípulos que consumaron las revelaciones de la moral y la sociología semíticas; de la personalidad vigorosa de San Pablo, el exégeta máximo de la Iglesia. Es una narración majestuosa, en la que están recapitulados los hondos sacudimientos de la historia y se siente palpitar la influencia decisiva que sobre el destino humano ha tenido el cristianismo.

LA NATURALEZA AYUDA A LAS PLANTAS A RESISTIR EL ATAQUE DE LOS INSECTOS

WASHINGTON, D. C., octubre. (Interamerican News)—Dos ejemplos de cómo la naturaleza ayuda a las plantas a defenderse ellas mismas, contra el ataque de los insectos, fueron observados recientemente por K. B. McKinney, un entomólogo del Departamento de Agricultura de los Estados Unidos.

Pelos casi invisibles, que crecen en las hojas y tallos de las alberjas y los tomates, muestran bajo el microscopio, ser espinas pequeñísimas. Estas espinas son duras y rectas en los tomates, y ligeramente curvadas en los frijoles.

Estas espinas ofrecen a la planta una buena protección contra algunos insectos. Mr. McKinney ha observado que las hordas migratorias de piojillos, en Phenix, Arizona, fueron repulsadas por las espinas que, en forma de anzuelo, protejen a los frijoles. Las espinas de las plantas del tomate segregan una substancia gomosa, que atrapa las patas de los insectos y los imposibilita de moverse, alimentarse o procrear.

En ambos casos los Aphids vinieron a los vegetales irrigados, en gran número, después de procrearse en las plantas silvestres que empezaban a secarse en la sequía comenzada en los principios del verano. Esta infección de piojillos parecía de grave aspecto, pero lejos de multiplicarse y extenderse en número, como es común en los «aphids», fueron desapareciendo, librándose las plantas de ellos.

A TRAVES DE LA VIDA

FIGURAS DE RETABLO

Era un hombre prodigioso aquel Gómez Carrillo que un día, en un café de París, me presentó el inolvidable Luis Bonafoux. Los rasgos de la fisonomía, vigorosamente acentuados, la cara enérgica y la frente talentosa, con los cabellos un tanto desordenados. Los ojos me parecieron melancólicos y tiernos. Quizás lo que estaban eran fatigados. Fué una aparición fugaz porque nunca había visto aquella fisonomía que me figuraba de otra manera.

Después fuimos muy amigos; seguí constantemente su labor y su figura no ha podido apartarse jamás de mi mente. Su muerte no me ha hecho olvidarlo.

He dicho que era un hombre prodigioso, por lo que trabajaba. Ya Bonafoux me había mostrado el milagro de vivir de la pluma con artículos de periódicos españoles. Dicen que en Buenos Aires pagan muy bien. ¡Bendita República Argentina! Pero España «y sus derivados» ha mirado siempre al periodista como a un obrero vulgar. Parecía mentira que Bonafoux, que era un cerebro privilegiado pudiera con pitanzas semejantes y sueldos mezquinos de correspondencias literarias, librar la subsistencia, que no consiste, sólo, en comer.

Pues Bonafoux trabajaba incesantemente para periódicos de Cuba, para publicaciones de Madrid referentes a la América Española; acopiaba crónica tras crónica y cuando tenía un montón de artículos se los llevaba al editor Garnier, que le daba, a lo sumo, veinte pesos por la propiedad del libro, con el que luego inundaba los países de habla castellana.

Así vivía, en una lucha continua, aquella grandiosa mentalidad.

Gómez Carrillo era una cosa parecida si bien el carácter de ambos fué distinto. Mientras Bonafoux, socialista, revolucionario y casi anarquista, se codeaba con los hombres más peligrosos de la reacción, su vida privada era tranquila como la de un burgués, se deslizaba en Asnieres, pequeño pueblecito de las cercanías de París y a las nueve de la noche estaba, siempre, en casa, entre su mujer y su hijo.

Gómez Carrillo pasaba en tanto los «treinta años de mi vida», que acababa de escribir y que se deslizaron en plena bohemia. Pero no en una bohemia ociosa y divertida al estilo de los héroes de Henri Murger, sino en la labor constante de la pluma. Testigos son sus numerosos libros, como los de Zamacois y Blasco Ibáñez, si bien este último se convirtió al final en un «contratista» de literatura, cegado por la ambición del dinero que se propuso conseguir por todas las maneras. Explotó la «Novela Literaria» desenterrando escritores jóvenes, de París, a los que presentaba en un prólogo, figurando siempre él, como el genio creador de todas aquellas obras que a él se debían y que le daban tan buen producto. Blasco Ibáñez abarcaba mucho y su nombre lo empleaba en hacer que pasara toda aquella literatura. Tenía que ser rico porque carecía de escrúpulos y a pesar de su gran talento no tenía inconveniente en apropiarse lo que hiciera un escritor novel y lo daba luego como suyo. En su novela «Sangre y Arena» copió capítulos enteros de un libro titulado «El Espada», que escribió en Sevilla nuestro delicado y modesto paisano Manuel Héctor Abreu, que tenía muy grandes disposiciones literarias como demostró en «El oro de América» y otros trabajos muy notables.

Gómez Carrillo dirigió una revista titulada «Cosmópolis», de mucho mérito y que vivió algún tiempo, pero como no era «especulador» no supo sacarle provecho alguno.

Otro escritor eminente era Eusebio Blasco, espiritual, elegante y rumboso, que dejó cerca de treinta volúmenes, después de escribir por muchos años en el gran diario de París «Le Fígaro» una crónica que firmaba con el pseudónimo de «Mondragón».

Así han sido casi todas esas figuras literarias que bien pueden llamarse de retablo, talladas en piedra o en madera, que servían para realzar la majestad de los altares.

Nuestro exquisito poeta Diego Vicente Tejera trabajaba como un obrero para la casa de Garnier, de París, y José Martí, inefable espíritu de todas las generosidades, sobrevivaba en New York, su miseria de emigrado traduciendo a vil precio catálogos comerciales que se enviaban a las Américas españolas.

Todos supieron por experiencia lo que era el Calvario.

Héctor de SAAVEDRA

BURLA BURLANDO

LIBROS VIEJOS

Harto de literatura contemporánea en la que apenas se habla de otra cosa que del «problema social», de «temas sexuales», de «psicólogía», de «belleza física», de «deportes», etcétera, etcétera, me suelo refugiar en la lectura de libros viejos. Por algo han conservado su fama.

Ayer le ha tocado el turno al «Tratado de los Deberes» de Cicerón. Fué escrito hace dos mil años, casi al mismo tiempo que se escribían los «Santos Evangelios». Uno y otros contienen verdades eternas. Por eso son hoy tan de actualidad como lo fueron en el siglo de Augusto.

Voy a entresacar algunos párrafos del «Tratado de los Deberes», porque encajan admirablemente en la vida política y social de nuestros días.

«En primer lugar ha de cuidar el que gobierna un Estado, que cada ciudadano posea lo suyo, y que no padezcan detrimento los bienes de los particulares bajo el pretexto de la utilidad pública. Fué muy perjudicial aquella máxima de Filipo en su tribunado cuando promulgó la ley agraria, en la que se mostró muy moderado; pero en su discurso, entre muchas proposiciones muy favorables al pueblo, profirió una muy perjudicial, ésta: **Que no había en la República dos mil hombres que tuviesen bienes propios.** Expresión sediciosa y dirigida a igualar las haciendas, que era el más grave perjuicio que podía introducirse».

En otro capítulo añade el insigne repúblico:

«Mas los que pretenden ganar la aceptación del pueblo, y por este motivo proyectan leyes agrarias con que despojar a los poseedores de sus bienes, o hacen que donde se perdonen las deudas a los que las hayan contraído, esos tiran a derribar los más firmes fundamentos de la República: en primer lugar, la concordia, que no puede subsistir cuando a unos se usurpan sus haberes y a otros se perdonan las deudas; después la justicia que enteramente se destruye, si no se procura mantener a cada uno en la propiedad de sus bienes».

Esto en cuanto a los males que pueden sobrevenir a la república en general con la implantación de expoliaciones injustas. En cuanto al provecho particular de los expoliadores, véase lo que dice a continuación el gran orador:

«Y es más, que con este perjuicio de la República, aún no consiguen el favor que pretenden; porque en aquél a quien despojan, cobran un enemigo, y aquél a quien han dado, lo disimula y calla... Pero el agraviado no olvida la injusticia y llevan siempre delante su resentimiento, no vienen tampoco a ser más bien quistos, aunque sea mayor el número de los que han levantado injustamente que el de aquellos a quienes han usurpado con iniquidad; pues en estos casos no se juzga por el número, sino por la gravedad del negocio. ¿Y qué justicia hay para que uno que nada tiene, entre en posesión de una heredad poseída muchos años, y aun muchos siglos antes, y se quede sin ella su legítimo poseedor?».

Larguica me ha salido la copia, pero no he encontrado sitio por donde cortarla. Por mi gusto hubiera copiado todo el libro. Pero algo que me dicen: ¿A qué vienen esas citas impertinentes? ¿No habíamos quedado en que había que anular todos los «valores» antiguos? ¿No hemos aceptado ya las luminosas doctrinas que nos han predicado los eminentes políticos, economistas y sociólogos del siglo XX, y que excluyen todas las enseñanzas que se han practicado en todos los siglos anteriores?...

Señor interruptor, no me encuentro en este instante con humor problemista. Yo sólo sé que hay verdades eternas, y que las contenidas en los párrafos transcriptos son de las que no prescriben jamás. Dos mil años de cambios políticos, económicos y sociales no han bastado para borrar esas verdades de la conciencia humana. «Los Evangelios», contemporáneos del «Tratado de los Deberes», han sentado verdades religiosas indestructibles. El libro de Cicerón contiene verdades civiles igualmente firmes ante los ataques de los sofistas, los presuntuosos y los soberbios de las nuevas generaciones.

LOS TUNELES LE AUMENTAN VALOR A LAS CARRETERAS MODERNAS

Washington D. C., octubre. (Interamerican News).—Los túneles en las carreteras eran raros, por razón del alto costo de los mismos, pero dentro de los últimos años el Bureau de Caminos Públicos tiene construídos, en las áreas federales y ha ayudado a distintos Estados en las construcciones, más de veinticuatro túneles grandes, principalmente en las carreteras de los Estados del oeste.

La velocidad y el volumen del tráfico han aumentado y las pendientes y caminos curvados que antes se tenían que construir alrededor de las montañas pueden ser eliminados gracias a los túneles.

En general, la construcción de corte abierto es más económico que el túnel, si el largo del primero es menos de ochenta pies, o si el corte puede ser hecho por excavación con no más de ochenta pies de profundidad.

Los túneles más importantes miden de doscientos a mil pies de largo. Hay uno en el Zion National Park que tiene más de una milla de largo; otro, el Guawona en el Yosemite National Park, que mide una milla.

Las dificultades en la construcción y el costo, varían mucho según las condiciones del terreno.

EL PLEBISCITO DE LA PAZ

(Especial para DIARIO DE LA MARINA)

(De nuestra Redacción Permanente en París)

El acuerdo de Munich, aceptado por Praga e iniciado ya en su ejecución, ha motivado una espontánea manifestación de voluntad de paz en todos los países, ha creado un clima de cordialidad entre las grandes potencias que solventará otros problemas y ha servido para desenmascarar a los enemigos de la paz—que ni siquiera han tenido la habilidad de disimular sus reacciones.

Las aclamaciones, los homenajes a los participantes en la conferencia de los Cuatro han sido algo de una espontaneidad y de una grandeza conmovedora. La manifestación que el pueblo de París, el auténtico pueblo francés tributó a Daladier, los vítores al cual se mezclaban con los hurras a Bonnet, fué delirante. Desde el puerto aéreo del Bourget al centro de París, tanto en los barrios obreros como en los barrios céntricos los vivas a Francia y a los artífices de la paz europea ensordecían. La gente comentaba: «Para recordar algo parecido habría que remontarse al Día del Armisticio...» Otros: «La recepción del «Premier» ha superado al que se le tributó a Lindbergh...»

En los cinematógrafos de la Ciudad Luz se proyectó el documental de Munich, acogido con aplauso unánime, el cual, se hacía más intenso aún al aparecer en la pantalla la figura sonriente del señor Chamberlain.

En su entusiasmo, el pueblo ve claro sobre quiénes son los artífices de la paz y quiénes sus enemigos, los partidarios de la matanza. Y su actuar tiene todo el valor de un plebiscito en favor de la paz.

Es evidente que los acuerdos de Munich tendrán repercusiones en otros planos. La prensa parisina habla del próximo envío de un Embajador de Francia a Roma y de una conferencia mediterránea que reunirá con designios de paz y de concordia a Francia, Inglaterra e Italia.

La Francia pacífica (y el grave «Temps» es el primero en reconocerlo), se había dejado llevar un poco por las quimeras. Se le había hecho creer que la paz podía ser mantenida y garantizada por el sistema de fórmulas y de doctrinas seductoras, pero que sólo tenían un defecto: el de estar vacías de sentido. Se le había persuadido de que la paz era fácil, siendo así que la paz se gana cada día como todos los bienes terrestres por el esfuerzo y la iniciativa. Había construído su seguridad sobre un montón de arena, que ha dejado a punto de hundirse en lugar de cavar sus cimientos en la roca de la realidad. Convencido de la solidez de fórmulas simples—como la de la seguridad colectiva y universal—y de los pactos multiplicados, Francia llegó a imaginarse que podía abandonarse a los juegos preferidos de la política de los partidos, a las querellas interiores envenenadas todavía más por los fanáticos, por los apóstoles del desorden mundial. La política francesa—como lo subraya Jean Lefranc—, sufrió incluso la influencia de un partido encadenado a un Estado extranjero y a una Internacional cuyo designio confesado es el de lanzar al mundo a las más sangrientas aventuras para establecer sobre las ruinas de la civilización el triunfo de la revolución marxista. «Debilitada por las predicaciones de guerra civil, por los egoísmos de clases, por la demagogia de la facilidad, se ha hecho a Francia objeto de las intrigas y de las maniobras más lamentables.»

Veamos la posición que adopta el marxismo francés ante la paz de Munich.

Los socialistas aspiran a reintegrarse al poder o participar en él por lo menos. Tal es la finalidad del editorial del señor León Blum, en «Le Populaire», en el cual, luego de felicitarse de los acuerdos de Munich, se pregunta si va a procederse a una revisión de los grandes problemas, y ofrece, para tal caso, la colaboración de su partido. Recordemos que estos ofrecimientos acostumbran a producirse cuando queda resuelto un conflicto. Ello ocurre ahora y ello ocurrió también después del éxito de suscripción del empréstito de Defensa Nacional lanzado por el Ministro de Hacienda francés señor Marchandeau.

El comunismo reacciona furiosamente lo mismo en París como en Ginebra.

«L-Humanité» se desata contra los acuerdos de Munich que, dice, suponen el aislamiento de Francia y el triunfo de la política antifrancesa de «Mein Kampf». Y en Ginebra, donde fué diferido el examen de la proposición formulada por el doctor Negrín (relativa al envío de una comisión para que atestigue el espectáculo de la retirada de voluntarios), proposición que halló grande resistencia y el solo apoyo del «camarada» Litvinov, éste dijo algo que merece recogerse como revelador y sintomático. Al tratarse de una resolución con respecto a China, el representante soviético habló y sus palabras fueron textualmente: «Es lamentable que debamos limitarnos a una recomendación tan modesta en momentos en que fuera de la S. D. N. se ha realizado todo para animar a la agresión y asegurar su éxito.»

Digamos de paso que las palabras del señor Litvinov sonaban en desacuerdo con el ambiente de una asamblea que acababa de expresar su simpatía y su reconocimiento al señor Chamberlain, el «Great Old Man».

Reacción de Barcelona ante la paz europea

Ya nos llegan los primeros comentarios de España a la reunión de Munich. Los catalanes, por ejemplo confunden en sus ataques a los dirigentes de los Estados democráticos y totalitarios.

Veamos algo de lo que dice «La Vanguardia» de Barcelona bajo el título: «Conciliábulo inesperado»:

«Cuatro estadistas se inclinaron sobre el mapa de Checoeslovaquia. Hubiera sido más eficaz y más sincero, que los reunidos fueran cinco y se examinaran otros mapas. Si se quiere una paz sólida y esta idea no es susceptible sin la revisión a fondo del estatuto europeo, se comete un error al excluir del conciliábulo de las potencias al jefe de una de las más predominantes del mundo.»

Querrían que hubiera estado presente Stalin. Sigamos:

«Mr. Chamberlain sigue en sus trece. Prefiere ganarse la paz a pulso, la paz de un año, de un mes, de un día, a exponer su concepción política al riesgo de un compromiso general. Esto se ha visto claramente en la particular política seguida por el Reino Unido en Ginebra. Desde el asunto de Abisinia, Inglaterra rehuye hábilmente toda acción que robustezca el principio de la solidaridad activa en defensa del derecho. El pretexto del señor Chamberlain es más dialéctico que real y se apoya en la tendencia de los conservadores ingleses a no confundir el interés del Imperio con el de ninguna potencia del Continente, y menos de todas la U. R. S. S.»

«Los pueblos no están para potingues diplomáticos. Cualquier arreglo que implique un sacrificio de la libertad y del honor no será bien acogido ni podrá prosperar. Hay un estamento creado para que las naciones depongan ante él y busquen solución a sus diferencias. Nos referimos a la Sociedad de Naciones. Y es curioso que cuando se ha hablado de acudir a él en forma perentoria para acogerse a la cláusula de salvaguardia y justificar la defensa de los pueblos agredidos; cuando ha parecido que se presentaba la oportunidad de utilizar briosamente el Pacto, surge esta idea de llevar a las cuatro potencias a Munich, para que platiquen delante de sendos jarros de cerveza.»

Ante esos inexistentes jarros de cerveza, ausente la sombra perturbadora de Moscú, se ha elaborado algo más que «un potingue diplomático». Se ha elaborado, sencillamente, la paz de Europa; se han salvado de una nueva hecatombe, millones y millones de hombres. Los reservistas y los evacuados—mujeres y niños—han regresado a sus hogares. ¡La guerra ha muerto! ¡Viva la paz!

París, Octubre, 1938.

ULTIMAS ETAPAS DE LA GRAN TRAGEDIA

(La Guerra Mundial día por día)

OCTUBRE 29 DE 1918

Al este de Laon, los franceses han atacado en un frente que mide entre doce y catorce kilómetros de longitud, consiguiendo abrirse paso en las líneas alemanas no obstante la resistencia germana. La artillería norteamericana ha estado en actividad, bombardeando la región de Conflans y debilitando así la resistencia alemana en previsión del ataque próximo.

Los austríacos han proseguido su retirada en Albania, en Serbia y en Italia, sin poder en ninguna parte hacer frente al ataque aliado. El gobierno de Viena ha pedido al ministro norteamericano de Negocios Extranjeros, señor Lansing, que intercediera ante el presidente Wilson para que se les conceda un armisticio inmediato.

FECHAS Y ANIVERSARIOS

Octubre 29

En 1816 fué ejecutado Francisco José de Caldas, sabio colombiano, héroe de la Independencia de su patria. Caldas en unión de Mutis realizó importantes trabajos científicos en el Perú y Nueva Granada, y cuando Humboldt y Bonpland realizaron sus viajes por la América del Sur fué Caldas quien les acompañó sirviéndoles de útil auxiliar sobre todo cuando llegaron a las cimas del Pichincha y del Chimborazo, en donde Caldas reformó y confirmó los cálculos de La Condamine y Bougner.

M.E.C.D. 2016

CHRYSLER 1939

HOY SE EXHIBE

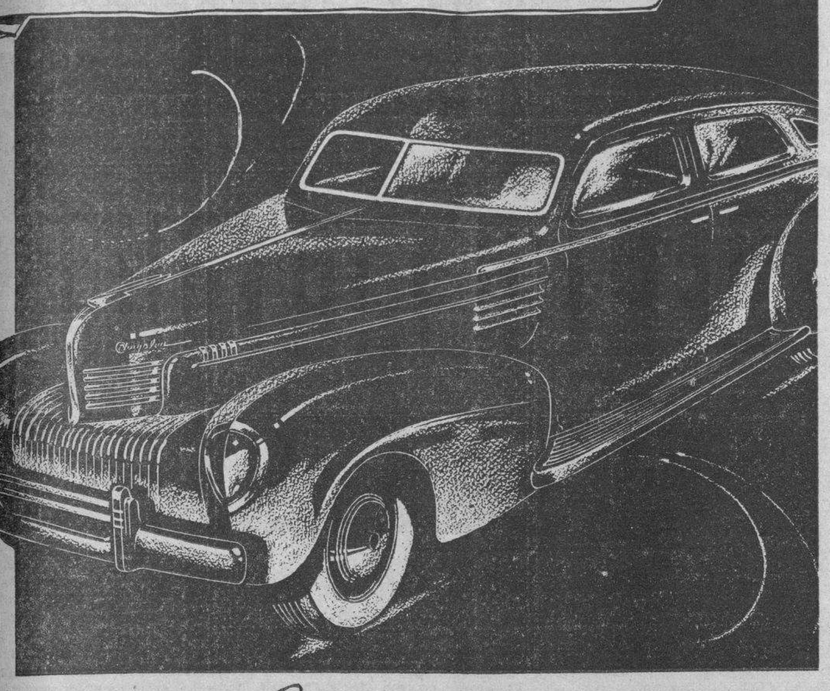

Hoy a las 5 de la tarde es la apertura de la Exposición de "CHRYSLER 1939" presentando los nuevos modelos, cuya belleza de líneas y características mecánicas, dejan satisfecho al más refinado automovilista.
Cordialmente le invitamos a ver y manejar uno de los nuevos "CHRYSLER 1939.

MOTORES, S. A. - Agentes: CHRYSLER - PLYMOUTH - FARGO
27 esquina a ESPADA. Telfs. U-1011 y U-1018 - HABANA

SEA MODERNO - COMPRE CHRYSLER

CRONICA HABANERA

EN SU NATALICIO

MARIA HERRERA VIUDA DE SEVA.—Colmada de halagos, de alegrías y satisfacciones, se verá en esta fecha, con motivo de cumplir ochenta años, la señora María Herrera viuda de Seva, noble blasón de la alta sociedad habanera, que por los prestigios de su nombre, de su rango y posición, ha brillado siempre entre las primeras figuras de nuestro gran mundo social.

La señora viuda de Seva, tan caritativa, tan buena, con un corazón abierto a toda causa noble y generosa, será objeto de un señalado homenaje, como saben todos, en la grata fecha de su natalicio.

Trátase de un homenaje de cariño y afecto a la siempre bondadosa y dulce señora, que tendrá lugar a la una del día en el Habana Yacht Club, la prestigiosa sociedad de la Playa.

Las Damas de la Caridad, la Junta Piadosa de Señoras de la Maternidad, el Asilo Menocal, las Damas Isabelinas, la Liga contra el Cáncer y otras instituciones benéficas a las que pertenece la señora viuda de Seva, se han adherido a tan simpático homenaje.

El gran jardín «El Clavel», de los hermanos Armand, queriendo rendirle homenaje también a la ilustre dama, se ha asociado al que le tributan en este día sus amigas, y ha ofrecido el adorno floral de la mesa, que, como de «El Clavel», llevará ese sello inconfundible de belleza y chic exquisito.

Tema elegante para nuestra próxima crónica.

EN LA LEGACION DE FRANCIA. De fiesta estuvo la Legación de Francia el pasado jueves.

En horas de la noche ofreció allí una comida a un grupo selecto de invitados el ministro de Francia en Cuba, Excmo. señor Gastón Morawiecki.

Alrededor de la mesa, adornada primorosamente con flores, tomaron asiento las siguientes personas:

En primer término, el ex presidente de la República, señor José A Barnet, y señora Marcela Cleard.

El nuncio de Su Santidad, monseñor Jorge Caruana.

El ministro de Alemania, Excelentísimo señor Hans Hermann Voelckers, y señora de Voelckers.

El ministro de Italia, Excmo. señor Giovanni Pérsico.

El ministro del Brasil, Excmo. señor Silvio Rangel de Castro, y señora Louise Botiaux.

El Encargado de Negocios de China, señor Tchou-Che-Tsien.

El encargado de Negocios de la Gran Bretaña, señor Eric Cunliffe Buxton, y señora de Buxton.

El auditor de la Nunciatura, monseñor Liberato Tosti.

El teniente Juan del Pino y señora Blanca Tous.

La señora María Tubau de Grimm Provence, esposa del attaché comercial de Francia en Cuba.

La señorita Anita Roelandts.

Y el señor de Juster, miembro de la Legación de Francia.

VIAJEROS DISTINGUIDOS.—Ha llegado anteayer a nuestra capital, tras larga estancia en Europa y los Estados Unidos, la gentilísima dama Alina Sánchez viuda de Aguilera con su hija Emilia, la bella señora de Johnson, y su encantadora nieta Alina Johnson y Aguilera.

Días pasados regresó el doctor Teodoro Johnson, que disfrutó con las mencionadas viajeras una temporada en Europa.

Hoy llegarán, por la vía de la Florida, tras una estancia de cuatro meses en las montañas y Nueva York, los distinguidos esposos Enrique Culmell y Julita Jorrín.

Por la misma vía, procedentes de Nueva York, llegarán hoy el señor Salvador Fondón, gerente de la acreditada joyería «Le Trianón», y su gentil esposa Carmelina Laurrieta.

Otros viajeros que se esperan hoy, son los jóvenes recién casados Jesús de los Heros y Lourdes Hurtado de Mendoza, quienes se hallaban en viaje de bodas.

HONRAS FUNEBRES.—Pasado mañana, lunes, a las nueve de la mañana, se celebrarán solemnes honras fúnebres en la iglesia de Nuestra Señora del Carmen, en sufragio del alma del inolvidable caballero Oswaldo Miranda.

Piadoso tributo de su viuda, la señora María Cuadra, y de su hija, la señorita Emma Miranda, quienes invitan por este medio a sus amistades.

LA SEÑORA DE CONCHESO.—Ayer fué trasladada para su residencia, completamente restablecida, la señora Zoila Mulet, gentil y bella esposa del secretario de Educación, doctor Aurelio Fernández Concheso.

La señora de Concheso, como recordarán nuestros lectores, tuvo una niña recientemente con la mayor felicidad, en el Anglo-American Hospital del Vedado, donde ha venido recibiendo muchas flores y felicitaciones innumerables.

ANIVERSARIO DE BODAS.—Una felicitación afectuosa hacemos llegar con estas líneas a los jóvenes y estimados esposos Alfredo Dopico y Magda Vázquez Bello, quienes cumplen en esta fecha el primer año de casados.

También felicitamos al señor Raúl Suárez Bermúdez y a su esposa Caimita Cabarrocas, que cumplen dos años de casados.

Enhorabuena.

DE VIAJE.—Han embarcado en días pasados rumbo a Nueva York, en viaje de luna de miel, el joven Alberto de Carricarte, Jr., y su encantadora esposa Odette Kohly.

Una grata estancia les deseamos

MARY CABALLERO DE ICHASO. Un encargo, que cumplimos gustosos:

La señora Mary Caballero, gentil esposa de nuestro estimado compañero Francisco Ichaso, quiere hacer saber a sus amistades que recibirá visitas de pésame el lunes y martes próximos, en la residencia de su familia: calle 23, esquina a C, número 712, de cuatro a siete de la tarde.

Queda complacida.

ADELA MARIA LOPEZ OÑA.—Celebrando su cumpleaños, acaecido en días pasados, ofrecerá hoy un almuerzo, en los jardines de «La Tropical», la encantadora niña Adela María López Oña y Nazábal, hijita adorada de los distinguidos esposos Charles López Oña y Pura Nazábal.

Una legión de niños se congregará en este simpático almuerzo, que reseñaremos.

ABRIGOS de PAÑO
para las mañanas frescas!

Ya tenemos a la venta en el primer piso un amplio surtido de Abrigos importados. Llegan justamente a tiempo para utilizarlos en estos días frescos. Al grupo pertenecen estos modelos, que tienen un precio módico y accesible.

14.50

Confeccionados en excelente paño de lana, liso o labrado, responden a los estilos más en boga. De largo natural o tres cuartos, como usted lo prefiera, puede seleccionar en el primer piso el modelo que mejor le siente, en los colores: gris, beige, negro, verde, oro, pastel y ladrillo. Todos son de líneas muy elegantes y modernas y en todos se admiran los detalles de acabado y adorno que caracterizan una prenda distinguida.

Contamos, asimismo, con vistosas Colecciones de Ensembles, Abrigos de vestir, Sweaters, Vestidos, Sombreros, Fajas, Ropa Interior, etc. Todo en el primer piso.

fin de Siglo

san rafael y águila, teléfonos: m-5991-92-93

VIBOREÑAS

EN SUS DIAS.—En la festividad de hoy, San Narciso y San Abelardo felicitaremos a la joven y bella señorita Cisa Antón, gentilísima esposa del distinguido especialista y amigo nuestro estimado el doctor Pepito Castro Palomino; la bella y simpática señora Nena Crusat, de Parets.

Y al señor Abelardo Díaz Ulloa. Felicidades.

DISTINGUIDOS VIAJEROS.—En el vapor Florida llegarán en la mañana de hoy a la Habana el doctor Antonio Martínez Fraga, Representante a la Cámara y ex Presidente de ese Cuerpo Legislador, en compañía de su joven y encantadora esposa, Gloria Valdés Reimundo y su hermana la señorita Hilda Valdés Reimundo.

Los señores de Martínez Fraga que por mucho tiempo residieron en la Cerrada viboreña, acaban de disfrutar de una agradable temporada en el extranjero, regresando muy complacidos.

Reciban nuestra bienvenida.

NUEVO GABINETE.—El joven y distinguido radiólogo, doctor Armando Cabrera, en atento B. L. M., nos participa el haber quedado instalado un nuevo gabinete de raliología y fisioterapia en la casa número 426 de la calle de San Miguel entre Lealtad y Campanario, al lado de su actual consulta.

El doctor Cabrera que ha poco regresó de su viaje al extranjero, ha montado su gabinete que fué especialmente diseñado, conforme lo exigen los últimos adelantos de la ciencia médica.

VELADA LITERARIO MUSICAL.—El Centro Español de Regla, culta y prestigiosa institución celebrará esta noche en sus salones de la calle de Martí número 34 una velada literario-musical con motivo del ilustísimo noveno aniversario de su fundación.

A las nueve de la noche dará comienzo esta fiesta que promete resultar brillante y concurrida, habiéndose hecho para la misma una selecta invitación entre las principales familias de nuestra sociedad.

He aquí el programa.

Primera parte

Himno Nacional, (P. Figueredo).

Palabras por el señor Octavio Cabrera, Alcalde Municipal.

Esther Curbelo Pérez: Danza de las Brujas, (Hubert de Blanck) solo de piano.

Alicia Couto: Dime que sí, (Esparza-Otero) vals-canción; al piano: Aída Rich.

Marta Jiménez Oropesa: Rapsoda; a) El Cristo del Escorial, (A Carrión); b) No sé por qué piensas tú, (N. Guillen), c) El Cid, (J. A. Buesa).

Rosita Chanivecky: Aires Bohemios, (Sarasate) solo de violín; al piano): Mirtha Vilarello Bosch.

Vicente Lancha: Singermanía (Vicente Lancha) Monólogo.

Mercedes Pinto: Breve charla hispano-americana.

Segunda parte

Mirtha Vilarello Bosch: Vals, (Saint-Saens) solo de piano.

Alicia Couto: La Dolorosa, ((Serrano) romanza; al piano: Aída Rich.

Marta Jiménez Oropesa: Rapsodia a) Balada del obrero, (G. Sánchez Galarraga); b) Romance del amor primero, (J. Pereira); c) Aquí no llora nadie, (A. Serrano Plaga).

Rosita Chanivecky: Hullámzo Balaton, (J. Hubay). Al piano: Mirtha Vilarello Mosch.

José A. Escarpa: Creaciones cómicas.

Isabelita Arocha: Inocencia, (M. Simone) tango-canción. Al piano: Aída Rich.

Resumen por el señor Miguel Coyula.

Agradecidos a la invitación que nos llega.

LYDIA RIVERA.—El próximo día tres de noviembre se presentará en el teatro Auditorium en el papel principal de «María la O», la grandiosa obra del malogrado poeta Gustavo Sánchez Galarraga y el genial compositor Ernesto Lecuona, Lydia Rivera, la bellísima y fina cantante, que tantos éxitos ha obtenido en su brillante carrera artística aquí y en el extranjero donde es tan admirada.

La propia Lydia se ha hecho cargo de la dirección artística de esta representación, seleccionando con el más exquisito y delicado gusto, los más bellos vestidos, decorados, muebles, etc., para esa noche.

Los elementos más valiosos del teatro cubano figurarán en el reparto y por primera vez serán presentados el Baile de Cuna, La danza de los ñáñigos, etc., que estarán a cargo del conjunto afro-cubano Batamú que dirige el maestro Armando Borroto.

El clou de la función será el número de «La mulata chanclетera», fantasía llena de color, gracia y ritmo en la que Lydia de Rivera, lucirá una hermosa bata diseñada por ella y confeccionada bajo su dirección.

Entre las familias viboreñas existe gran entusiasmo por esta representación de «María la O», que culminará en el más grandioso éxito artístico-social.

PROXIMA VERBENA.—La Sociedad de Propietarios de Santa Amalia, celebrará el día 12 de noviembre una gran verbena en su residencia social de la Avenida de Santa Amalia 24, bajo el título «Recordando el pasado» y para la que reina inusitado entusiasmo entre sus numerosos socios y simpatizadores.

Amenizarán esta fiesta la orquesta de los Hermanos Castro, Cheo Belén Puig y el septeto Sonora Matancera.

La entrada para las damas será por invitación, abonando los caballeros un peso por el billete personal.

CLUB UNIDOS.—Tendrá lugar esta noche de ocho a doce, el anunciado recibo bailable del Club Unidos en su sede de la calle de Cocos 58, que promete resultar animado y concurrido.

Orestes del CASTILLO.

Café, Lunch y Restaurant
"EL SIGLO XX"
NEPTUNO Y BELASCOAIN

Presenta su inmejorable servicios de almuerzos, comidas, cenas, con variado menú.
UN DEPARTAMENTO DE LUNCH con extensa variedad de fiambres. Jamones en dulce, enteros y por libras, Pollos y Pavos asados, listos para llevar.
DULCES VARIADOS, pastelería, Cakes, Bocaditos. Atendemos órdenes para Bodas, Bautizos Fiestas, etc.
Arroz con pollo a todas horas del día y lechón asado los Domingos.
Recibimos órdenes por nuestro teléfono M-4994.

Compre el verdadero
JARABE DE GRIMAULT
AL RÁBANO IODADO

LINFATISMO
RAQUITISMO
COMBATE LA ANEMIA
Todas farmacias

JOYERIA "LE TRIANON"

Nuevos Departamentos

BOLSAS PARA SEÑORAS:

En breve ofreceremos un nuevo Departamento de BOLSAS PARA SEÑORAS, las más originales y exclusivas; algo diferente,

DESDE $5.00 a $25.00

★

JOYERIA DE FANTASIA

Otro Departamento con las últimas novedades, creaciones inspiradas de los más famosos modistos; el toque final de una toilette elegante. Se usan en profusión esta temporada.

PRECIOS: DESDE $1.00 a $50.00

Siempre lo más nuevo al más bajo precio

Salvador Fondón: GALIANO 91

Infinidad de dibujos
PYRAMID
pañuelos.

LA FIESTA DE ESTA NOCHE.—En el Country Club de la Habana, la aristocrática sociedad, tendrá efecto esta noche la gran fiesta de «Hallowe-en» para la que hay tanto entusiasmo en la sociedad habanera.

Trátase de una fiesta grande, lucidísima, que servirá de inicio a la temporada invernal.

Dados los numerosos preparativos que se han hecho y el embullo que reina entre todos nuestros principales elementos, resultará esta fiesta un verdadero acontecimiento social.

Tocará la orquesta «Habana Casino».

Y alternando con ella, el famoso Cuarteto Luna.

Tema preferente paran uestra crónica de mañana será la fiesta de «Hallowe-en», que, como es tradicional, tendrá el mayor lucimiento.

DE REGRESO.—Después de una breve estancia en Europa y los Estados Unidos han regresado a esta capital, vía New York, los señores Francois L. P. Hekker, Vicente Orille Marín y Wifredo Fernández.

Permanecerán aquí hasta el próximo año, para volver nuevamente a Europa.

NUEVO DOMICILIO.—Los jóvenes esposos Manuel García Gáivez Abreu y María Agustina Gamba y Domínguez, que contrajeron matrimonio recientemente, han fijado su domicilio en la casa de la calle Hospital número 257, tercer piso.

Felicidades.

SABANA **VELMA**
TAMAÑO Y CALIDAD
de la fábrica a su hogar.
INDUSTRIA 407 entre
S. RAFAEL y S. JOSE

EL TENIENTE ABELARDO GOMEZ.—Celebra hoy su santo y nos complacemos en saludarlo por separado, el primer teniente Abelardo Gómez, secretario del Hospital Militar de Columbia.

Para el pundonoroso oficial, que tantos afectos y simpatías goza en aquel hospital modelo, habrá en esta fecha innumerables felicitaciones.

Un grato día le deseamos.

OPERADA.—En la magnífica clínica «La Inmaculada», de la Calzada del Vedado, se encuentra operada de apendicitis la gentilísima señorita Urbicia Alemán y Lobo.

Dicha operación fué llevada a cabo por el doctor Manuel González Alvarez, el brillante cirujano, que se anota un éxito más en su magnífica carrera.

REPARTICION DE DIPLOMAS.—El ministro de Italia, Excmo. señor Giovanni Persico, nos invita amablemente para el acto de distribución de diplomas a los alumnos premiados de la Escuela de Lengua y Cultura Italiana, que se celebrará en la sede de la Legación de Italia, Paseo y 15, en el Vedado, mañana, domingo, a las cinco de la tarde.

El programa de este acto, que insertamos a continuación, es de lo más interesante.

Helo aquí.

1—(a), «Elisir d'amore» («Una furtiva lacrima»), de Donizetti, por el señor Roberto Miró; (b), «Bohéme» («Mi chiamano Mimí»), de Puccini, por la señorita Margarita Barroso y el señor Roberto Miró.
2—Palabras del profesor doctor Mariano D. Grassi.
3—(a), «Il Barbiere di Siviglia» («Cavatina»), de Rossini, por el señor Vicente Llamazares; (b), «Mignon» («Polacca»), de Thomas, por la señora Silvia Lastra de Ballester.
4—Entrega de los diplomas a los alumnos premiados.
5—Discurso de Su Excelencia el Ministro de Italia.
6—«Bohéme» (Quartetto atto III), de Puccini, por la señorita Margarita Barroso, la señora Silvia Lastra de Ballester y los señores Roberto Miró y Vicente Llamazares.

(Continúa en la pág. SIETE)

Los NERVIOS no le dan reposo

Mujeres que se sienten atormentadas y abatidas, ¡lean detenidamente!

La Naturaleza no ha dispuesto que la mujer sufra el tormento de unos nervios que parecen próximos a estallar, se sienta abatida y no pueda dormir. En usted está el evitar innecesarios sufrimientos.

El organismo femenino es un aparato delicado al que afectan toda clase de preocupaciones, especialmente las que originan en desarreglos peculiares de la mujer, minándolo y debilitándolo.

Resuelva comenzar hoy mismo a cuidar su salud. Tome el famoso Compuesto Vegetal de Lydia E. Pinkham, hecho *especialmente para la mujer*, de benéficas hierbas y raíces. Deje que ayude a la naturaleza a tonificar su organismo, aplacando la inquietud de sus nervios, aliviándole los dolores de cabeza y de espalda, disminuyendo el malestar de los desarreglos femeninos, dándole nuevas fuerzas para disfrutar de la vida.

Desde hace más de 60 años unas mujeres se dicen a otras que "para sentirse bien" no hay como Pinkham... y la experiencia lo ha probado en muchísimos casos. Pruébelo usted.

a 98 de cada cien les hace BIEN

Compuesto Vegetal de
Lydia E. Pinkham

DR. FIDEL NUÑEZ CARRION
Ex-asistente del Profesor A. B. Marfán, durante 4 años en París.
Exclusivamente enfermedades de niños menores de dos años.
Consultas de 9 a 11 a. m.
Calle I No. 201, esq. a 11, Vedado. Teléfono F-3738

M.E.C.D. 2016

ENCANTO RIVIERA — HOY — FAUSTO TRIANON
Exito!
Barbara STANWYCK en "Así terminó un querer" con Herbert Marshall, Ian Hunter — Cesar Romero. Una 20th Century Fox
40¢ Niños 20 — 50¢
INTERNATIONAL presenta a Danielle DARRIEUX en "Abuso de confianza"
30¢ — 40¢

LUNES Encanto Riviera GRAN GALA!
Victor FRANCEN
el actor incomparable en su mas formidable creación!
"LA MARCA DE FUEGO"
Dirigida por Marcel L'Herbier El creador de "La CIUDADELA del SILENCIO"
MAXIMO TRIUNFO INTERNATIONAL
Una FILM SOBERBIA!!

Martes! Fausto y Auditorium
La sentimental producción de Alexander Korda
ABNEGACION
— SOUTH RIDING — con Edna WEST - Ralph Richardson y Ann TODD
Una película Artistas Unidos —

ESCENARIO Y PANTALLA

N O T A S

GRAN TRIUNFO DE DANIELLE DARRIEUX EN EL «FAUSTO»

Pocas películas han obtenido tan altos elogios del público y la crítica como «Abuso de confianza», la film humana, sentimental, realista, donde la estrella más linda de la pantalla, Danielle Darrieux obtiene su más señalado triunfo. Trama novedosa y movida, donde vibra un intenso humanismo. Drama característico de nuestra época y del ambiente de civilización en que se desarrolla espléndidamente presentado y pasado en una interesantísima novela de Pierre Wolf. «Abuso de confianza» se exhibe hoy nuevamente en este majestuoso coliseo acompañada de la magnífica film «En busca de millones», con Herman Brix, además del noticiero. «Abuso de confianza» comienza a exhibirse exactamente a las 3.44, 6.33 y 10.13, y «En busca de millones» a las 2.40, 5.29 y 8.51. Los precios: 30 centavos de 2.30 a 6.30 y 40 centavos después. Niños, a todas horas, 20 centavos y tertulia familiar 15 centavos.

Mañana, desde la una, extraordinaria matinée.

El hombre público en la intimidad de su vida. Los falsos predicadores del bienestar colectivo. El conflicto trágico del hombre que, casado decorosamente, ama a otra mujer... y la paciencia de ésta en corresponder a ese amor y esperar pacientemente a que el destino piadosamente acabe por hacerla feliz... Todos estos ángulos de apasionado interés, están magistralmente expuestos en «Abnegación», que como presentación de Alexander Korda, es joya de indiscutibles valores artísticos del cinema. «Abnegación» se estrena el martes próximo y son sus formidables intérpretes Edna Best, Ralph Richardson y Ann Todd. Conjuntamente se exhibirá la superdivertidísima comedia «El agente de Cupido», con Alan Lane y Víctor Moore.

Pronto: la espectacular superproducción de la R.K.O. Radio, «El coloso del aire», con Richard Dix, Chester Morris y Joan Fontaine.

Exito de «Don Juan Bautista y Luis Loredo» en «La Comedia»

Grandioso por todos conceptos fué el éxito alcanzado anoche en el teatro de la Comedia con motivo del estreno de «Don Juan Bautista y Don Luis Loredo», la mejor parodia política del Tenorio, debida a la pluma siempre fecunda de Don Gustavo Robreño, musicalizada por Rodrigo Prats. El público aplaudió con entusiasmo todos los cuadros en los que se enfoca con gracia inigualable todas las cosas de actualidad política. Nada escapa al ingenio ágil de Gustavo Robreño. Cada escena, cada frase, cada palabra entusiasma al público. La obra está escrita toda en verso y es algo formidable... Torrentes de carcajadas aguijoneadas por una sátira formidable. En ella hacen horrores Sergio Acebal, Adolfo Otero, Sevilla, Pepe del Campo, Julita Muñoz, Lolita Berrio, Ñico Rodríguez, Rolando Ochoa, J. R. Cuevas, Amelia Mauri, Luz Gil, Consuelo Novoa, Dinorah, Pepa Berrio y las diez esculturales muchachas del coro. La función de hoy es corrida, comenzando a las nueve, con El Niño de Guatepeor», la formidable sátira política de Carlitos Robreño; «El Cristo que suda», apropósito de Sergio Acebal, y «Don Juan Bautista y Don Luis Loredo», el fenómeno de los fenómenos. Sólo 40 centavos vale la luneta y 30 centavos la butaca. Mañana, gran matinée. El lunes, algo sensacional: «El viaje a Washington», tema de verdadera actualidad. Fíjese bien, «El viaje a Washington» ya se está preparando y la empresa promete algo bueno de verdad. Además, debut de Arturo Vila. Pronto: «Rollos de actualidad», de Federico Villoch. Y no olvide que ya está al llegar Mapy Cortés y Fernando Cortés, dos grandes estrellas de cine, que vienen contratados especialmente para actuar con esta gran compañía de teatro popular cubano que dirge Carlos Robreño. Mapy Cortés es una mujer de extraordinaria belleza, y su labor como vedette entusiasmará al público habanero. Ella ha actuado dos años en el «Cómico» de Buenos Aires, donde acaba de filmar la magnífica cinta «Un tipo de suerte». Se le prepara un gran recibimiento y su debut (señalado para el 4 de noviembre) será algo grande verdad. No lo olvide: noviembre 4 es la fecha de su presentación ante el público habanero desde la escena de la Comedia.

VEASE MAS ESCENARIO Y PANTALLA Y LAS GACETILLAS EN LA PAGINA OCHO)

C A R T E L D E L D I A

POR LOS TEATROS

LA COMEDIA: A-6737. Cía. de teatro cubano. A las 9 p. m. El niño de Guatepeor, El Cristo que suda y Don Juan Bautista y Don Luis Loredo.

POR LOS CINES

FAUSTO: M-7800. A todas horas: Abuso de confianza, En busca de millones y revista.

ENCANTO: M-6055. A todas horas: Así terminó un querer, Hogar sin techo y cartón.

NACIONAL: A-6700. A todas horas: Mis dos amores, E ltigre blanco y cartón.

CAMPOAMOR: A-7054. A todas horas: Aves sin nido, El secreto del impostor y revista.

ALKAZAR: A-6869. A todas horas: Buscando marido, Viaje sin regreso y revista.

AUDITORIUM: F-4455. Amigos peligrosos y La patrulla contra el crimen.

TRIANON F-2403. Abuso de confianza y Sombras orientales.

RIVIERA: F-2040. Así terminó un querer y Todo a plazos.

RADIO-CINE: M-1407. Su excelencia el vagabundo y Mujer al fin.

REX CINEMA — SN. RAFAEL y AMISTAD — M-2214 — HOY

NOTICIARIO METROTONE.
ENSALADA MUSICAL.—Musical.
LA MARCHA DEL TIEMPO.—Reportajes.
EPISTOLAS PISTONUDAS.—Humorista.
LA ISLA FIYI.—Viajes.
EL AVESTRUZ DE DONALD.—Cartón de Walter Disney.
OJO POR OJO.—Graciosa comedia de Stan Laurel y Oliver Hardy.

PRECIOS:
11 mañana a 4 tarde . . 15 Cts.
4 tarde a 11 noche . . . 20 Cts.
NIÑOS SIEMPRE. . . 10 Cts.
SESION CONTINUA.
AIRE ACONDICIONADO
MAÑANA, DIA 30: A LAS 10 y media de la mañana: MATINEE INFANTIL.

PAYRET: A-7157. Cantando llegó el amor y Dos amigos y un amor.

NEPTUNO: M-1515. Vivir para gozar y Alas sobre el Atlántico.

OLIMPIC: F-3711. El superhombre y La noche antes.

FLORENCIA: U-3533. El tribunal del hampa y La rubia del camino.

INFANTA: U-3700. El genio del crimen y Adversario inseparable.

MANZANARES: U-3354. Tempestad y Una mujer en venta.

PRINCIPAL DEL CERRO: La mujer del futuro y El sobre lacrado.

ROXY: FO-3255. Héroes del trópico y David Copperfield.

RIVOLI: FO-1130. Buscando marido, Hay que comer y episodio.

REX-CINEMA: M-2214. Revista, cartón, variedad, etc.

REINA: M-2272. Vivir para gozar y Un millón por un marido.

RIALTO: M-1831. Carmen y Tu hijo.

LARA: M-2421. Yo acuso y Los hijos del Capitán Grant.

PRADO: M-2822. Rebeca y Domando al bebé.

VERDUN: A-9206. Vivir para gozar y Puños de acero.

CERVANTES: M-6494. Yo acuso y Dominó violeta.

MAJESTIC: M-4477. Hijos sin hogar y Ahí me las den todas.

BELASCOAIN: U-5200. Cuatro hombres y una plegaria y La baronesa y el mayordomo.

CUATRO CAMINOS: M-3676. Kilómetro 111, Lucerito y episodio.

INGLATERRA: F-5527. Secuestrado y Zona internacional.

GRIS: F-4292. El mundo se divierte y Lágrimas de mujer.

VIVES: F-3128. Piloto de pruebas y Ama, vive y aprende.

MODERNO: X-1305. Mis dos amores y Cadenas del mal.

SANTOS SUAREZ: I-4600. Rebecca y Quien mal anda...

WILSON: U-5863. Piloto de pruebas y Penrod y su pandilla.

TOSCA: I-3099. Presentación de Juan Arvizu, Mi estimada señorita y comedias.

CUBA: M-9796. El embrujo del trópico y Amapola del camino.

ROJO: M-4794. El embrujo del trópico y Shanghai.

UNIVERSAL: (Ejido y Monte): El embrujo del trópico, Nevada, episodio y cartón.

BELGICA: A-9128. La vuelta del ruiseñor y Ora Ponciano.

MENDOZA: I-7285. Paraíso robado y El valle secreto.

TWENTIETH CENTURY-FOX
TIENE EL HONOR DE PRESENTAR LA PELICULA DEL GRAN COMPOSITOR AMERICANO
IRVING BERLIN
"AL COMPAS DE MIS RECUERDOS"
(ALEXANDER'S RAGTIME BAND)
POR EL FAMOSO TRIO
TYRONE POWER-ALICE FAYE-DON AMECHE

En San Francisco surge la afamada banda de jazz «Alexander», y con su nuevo ritmo conquista al mundo entero, llegando a Carnegie Hall, centro de la música en Nueva York, llevándonos al compás del recuerdo a través de las distintas transformaciones que han sufrido tanto la música como la vida misma, desde la Guerra Mundial hasta los presentes días, presentándonos, a la vez, el drama profundo de estas transformaciones en los dos aspectos señalados.

"AL COMPAS DE MIS RECUERDOS"

Muestra escenas de emotividad sin par: la formación de la orquesta, su caída, su resurgimiento y su gloria en el concierto final en Carnegie Hall; la representación teatral de aficionados del Ejército que se transforma en el mismo acto en marcha hacia el frente; el idilio de amor entre Alice Faye y Tyrone Power, quien al regreso de la guerra se la encuentra casada con Don Ameche; la decepción de ella al divorciarse de Don Ameche y no poder reconciliarse con Tyrone Power; la serie de episodios adversos por que pasan ambos por mutua decepción, son todas escenas de un poder dramático sin igual; de una fuerza de convicción extraordinaria; de un sentimiento y de una emoción pocas veces registradas en la pantalla.

Darryl F. Zanuck, el gran productor, bajo la dirección del gran director de monumentos Henry King, ha hecho de esta película la verdadera hermana gemela de «En el Viejo Chicago».

El público de la Habana podrá ver este orgullo de la cinematografía moderna en el «ENCANTO», comenzando el día 7 de noviembre.

AUDITORIUM HOY
5.15 y 9.45 — ESTRENO en CUBA! — 30¢ y 40
RIA a CADA SEGUNDO... ... con los felices protagonistas de esta colosal película que interesa y emociona desde el principio al fin..
Un BESO a CADA SEGUNDO... ocurre en el delicioso romance que ofrecen los intérpretes de un film original y único...
EMOCION a CADA SEGUNDO... por es misterio que rodean los crímenes que comete el asesino invisible..
TAN EXCELENTE emocionante y original, como LA CENA de los ACUSADOS dice Alexander WOOLCOTT, uno de los mas reputados cronistas de Hollywood!
"AMIGOS PELIGROSOS"
FAST COMPANY
con Melvyn Florence
DOUGLAS · RICE
CLAIRE DODD · SHEPPERD STRUDWICK
LOUIS CALHERN · NAT PENDLETON
DOUGLAS DUMBRILLE

B. STANWYCK EN «ASI TERMINO UN QUERER» EN ENCANTO

Hoy, en sábado elegante, presenta la empresa de este aristocrático teatro a la cautivadora estrella Bárbara Stanwyck, superando todas sus anteriores creaciones, en la sentimental y profundamente humana joya de joyas, «Así terminó un querer», con la distinguida colaboración de Herbert Marshall, Ian Hunter y César Romero. Completa el programa la magnífica producción «Hogar sin techo», con Judith Allen, el hilarante cartón de Betty Boop, «Respetable público», y el noticiario. «Así terminó un querer» se exhibe exactamente a las 3.50, 6.40 y 10.30, y «Hogar sin techo» a las 2.30, 5.00 y 8.45. Los precios: 40 centavos de 2.30 a 6.30 y 50 centavos después. Niños, a todas horas, 20 centavos.

Mañana, desde la una, estupenda matinée.

El lunes, en día de gran gala y esplendor, Internacional tiene el honor de presentar al supremo actor Víctor Francen, el inolvidable intérprete de «Yo acuso» o «Arriba los muertos», «En víspera de combate», «Fuego» y otras formidables producciones en la soberbia realización cinematográfica de Marcel D'Herbier, «La marca de fuego». Aparecen, además, en el reparto de esta film de excepción, Sessue Hayakawa, la nueva estrella de extraordinaria belleza y exquisita personalidad, Lisa Belamare y Louis Jouvet. Seleccionada por Marcel D'Herbier para hacerla trabajar en un marco suntuoso y de gran lujo, en «La marca de fuego» Lisa Delamare nos prueba su talento para el arte dramático, interpretando magistralmente el role de la esposa a quien por un pequeño servicio monetario se quiere obligar a faltar al honor de su esposo. Es la mujer que por defender su honor llega hasta el crimen, y para evitar la condena de su marido, que, dándose cuenta de todo, se confiesa unico culpable, no vacila en demostrar al jurado que ella ha sido... marcada como se marca a las bestias. «La marca de fuego» es el drama más poderoso y más humano que en muchos años se ha llevado a la pantalla. Conjuntamente se exhibirá el intenso ddama de gangsters, «El tribunal del hampa», con Chester Morris, Anne Shirley y Eduardo Ciannelli.

GRAN EXITO DE «AVES SIN NIDO» EN EL CAMPOAMOR

Un lleno de record se registrará hoy en este simpático teatro por presentar el extraordinario programa de la R.K.O. Radio, a base de dos soberbios hits: Anne Shirley, Rubby Keeler y James Ellison en el drama intensamente humano, de una sentimentalidad arrobadora, que capta y subyuga el espíritu por su belleza y trama pletórica de una emotividad exquisita: «Aves sin nido». La otra gran atracción es el emocionantísimo drama de gangsters «El secreto del impostor», por Richard Dix y Eduardo Ciannelli. Además, el noticiario. Los precios: 20 centavos de 1.30 a 6.30 y 30 centavos después. Niños, a todas horas, 15 centavos y tertulia 10 centavos.

Mañana, desde la una, la mejor matinée de la Habana. Venga temprano.

El martes, colosal programa de la 20th. Century Fox, el inmenso actor Peter Lorre en la aventura más truculenta de Mr. Moto, titulada «Mister Moto se arriesga», la film que colmará con creces su sed de aventuras. No importa cómo usted las haya soñado, y hasta deseado. Conjuntamente se estrenará la archisimpatiquísima comedia «Traviesa gitanilla», con la calamidad pública número 1, Jane Withers, Rochelle Hudson y Robert Wilcox.

El viernes, Wallace Beery, Frank Morgan, Maureen O'Sullivan y Joan Beal en la formidable superproducción de la Metro, «La mujer comprada».

MARTI: MAÑANA A LAS 10 BLANCA NIEVE Y LOS ENANITOS

Mañana, a las 10 de la mañana, se celebrará en MARTI una extraordinaria función infantil para solemnizar la inauguración de la temporada invernal de la Compañía Infantil Radioescenario MARTI. El programa es amenísimo, tanto en la pantalla, donde se exhibirán las últimas comedias y cartones, como en la escena, en la cual se representa la obra fantástica de Humberto de Dios y José G. Guzmán, «Blanca Nieves y los siete enanitos», con el siguiente reparto: En el prólogo, María Victoria Vila, Lily Cejudo, Oscar Solís, Lilí Morelli, Joseíto Vega, hermanas Banderas, Edmundo Rodríguez, hermanos Suárez Costales, Gladys Hernández y Georgina Oliva. La obra se presenta por los siguientes artistas: Blanca Nieves, Hilda Calvo; El Príncipe, Luis Negreira; La Bruja, Georgina Oliva; El Sonso, Celia Jiménez; El Feliz, María del Carmen Soria; El Gruñón, Violeta Vasallo; El Tonto, Miguel Rodríguez; El Sábado, Gladys Hernández; El Dormilón, Esther Vasallo; y El Glotón, Juanito Cheda. La orquesta, dirigida por el maestro Pita, y las evoluciones coreográficas por El Sevillanito.

Asistirá la Banda de la Beneficencia, que amenizará los intermedios.

En esta función habrá importantes regalos para toda la concurrencia y otras atracciones en la escena a cargo de artistas infantiles que hacen su debut. Precios para esta función extraordinaria: mayores, 30 centavos; niños, 20 centavos; tertulia, 10 centavos.

Mapy Cortes, famosa estrella de cine, que está al llegar a la Habana para debutar el viernes próximo con la gran compañía de teatro cubano de La Comedia. Ella es una gran vedette y su actuación entusiasmará al público habanero.

RADIO-CINE: «SU EXCELENCIA EL VAGABUNDO»

Hoy y mañana son los últimos días que presenta el espacioso «Radio Cine» el estupendo programa de la Metro, compuesto por dos gigantescas producciones.

Dos gigantescas producciones que se titulan «Su Excelencia el Vagabundo», interpretada por Constance Bennett, Brian Aherne, Bonita Granville y Patsy Kelly, entre otros muchos. «Su Excelencia el Vagabundo» es una finísima comedia basada en la aventura de un joven novelista que, por azar, tuvo que vivir en la casa de un millonario, en la cual todos, al parecer, eran unos locos en sus costumbres.

La otra es un precioso romance, titulado «Mujer al fin», que interpretan Robert Montgomery, Virginia Bruce y Warren William. Para completar el programa, también se exhibe una variedad musical, y, como de costumbre, el último noticiario.

Los precios: luneta y primer piso, 30 centavos antes de las 6.30 y después 40 centavos; los niños, 20 centavos, y la tertulia, entrada por Concordia, 10 centavos.

«Su Excelencia el Vagabundo» se exhibirá a las 3.50, 6.50 y 10.10. Mañana, por última vez, este grandioso programa.

El lunes, la Metro presenta con orgullo a la romántica pareja del canto, Jeanette McDonald y Nelson Eddy, en la super fantasía musical titulada «Bajo el cielo del Oeste».

Muy pronto: un doble programa de la Warner, en el que presenta «Nuevos horizontes», de Claude Rains, Jackie Cooper y Bonita Granville, y «El que lucha, triunfa», de Wayne Morris y Priscilla Lane, en la que aparecen los nuevos bailes de moda, respectivamente, antes y después de las 6.30.

Pasado mañana, lunes, «Juan Mortuorio y Luis Jutía», divertida pieza que enfrentará, en calidad de protagonistas, al «gallego» Piñero y al «negro» Garrido, que dirimirán viejas diferencias escénicas que alcanzan a los dos personajes habitualmente animados por ellos. Junto a esos actores, Candita Quintana, que será la mulata sandunguera origen de discordias; Blanca Becerra, Mendoza, Avila y otros elementos de valía. Terminada la representación de «Juan Mortuorio y Luis Jutía», habrá un variadísimo «fin de fiesta». Las localidades están a la venta, costando la luneta numerada, 50 centavos; la butaca, 40, y 20 centavos la tertulia.

En la extensa lista de estrenos de «Nacional», el más próximo es «La vida de Joe Louis», con interesantes detalles íntimos e ignorados referentes al actual campeón mundial de boxeo.

TROPICAL FILMS presenta a
LIBERTAD LAMARQUE
asombrosamente renovada, más hermosa y radiante en la sublime interpretación de nuestras canciones, en su creación máxima
"MADRESELVA"
con HUGO del CARRIL — MALISA ZINI
UNA JOYA ARGENTINA SONO FILM
OIGA TODAS LAS CANCIONES POR LA RADIO CADENA SUARITOS
OCTUBRE 31
ESTRENO PAYRET

HOY: BARBARA STANWYCK EN EL «RIVIERA»

Usted vió a Bárbara Stanwyck en «Stella Dallas» y vivió el encanto maternal que la genial actriz presta a su role de madre sublime... Véala ahora en «Así terminó un querer», y la admirará superándose a sí misma en un role similar... pero aún más fascinante. Colaboran con ella Herbert Marshall, Ian Hunter y César Romero. «Así terminó un querer» se exhibe hoy acompañada de la magnífica film «Todo a plazos», con Anne Nagel. Además el noticiario. Los precios para hoy: 40 centavos por la tarde y 50 por la noche; niños, tarde y noche, 20 centavos y tertulia 15 centavos.

Mañana, desde la una, grandiosa matinée con este mismo programa, y, además, el episodio número 9 de «El viaje de Roldán a Marte».

El lunes, en día de gran gala y esplendor, Internacional presenta orgullosamente al incomparable actor Víctor Francen en el drama más poderoso y más humano de la temporada, «La marca de fuego», dirigido por el genial Marcel D'Herbier, el creador de «La ciudadela del silencio» y «Port Arthur». Aparecen por primera vez en la pantalla en esta film de excepcional belleza, la nueva estrella de extraordinaria y exquisita personalidad Lisa Delamare, Sessue Hayakawa y Louis Jouvet. Era necesario un gran artista como Víctor Francen para interpretar el role de Pierre Moret, el cual ha sabido dar a su papel toda la intensidad dramática que el mismo requiere. Véalo en escenas tales como cuando se derrumbarse el trabajo de su vida, o sea un puente enorme construído a costa de sacrificios y mediante inversiones fantásticas. Véalo en plena audiencia ante el jurado, cuando sabe por su propia esposa la infamia de que fué objeto por un cínico maldito que le proporcionó tantos males. Véalo dominarse ante su propia esposa marcada por el fuego para toda su vida.

"CANTANDO LLEGO el AMOR"
con Agustín IRUSTA y Perla MUX
GRANDIOSO EXITO!! Presentación AFA!
BELLAS CANCIONES!
MUSICA de Lucio DEMARE
PAYRET HOY 20¢ 30¢

NACIONAL: «MIS DOS AMORES» Y «EL TIGRE BLANCO»

Otra película hablada en nuestro idioma se halla en pleno triunfo. Se trata de «Mis dos amores», que está atrayendo numerosas concurrencias al «Nacional» y que significa la culminación de todo lo que hay en Tito Guízar de artista lírico y de artista dramático. Ambos aspectos de sus posibilidades interpretativas tienen ancho campo de expansión, y él lo aprovecha debidamente. Ante la trama, que abunda en situaciones de muchas exigencias, lo vemos actuar con verdadero tino. Y además lo escuchamos cantar como nunca cantó algunas canciones sentimentales y típicas. Junto a él, Blanca Castejón, bailarina, cantante y actriz, la cubanita Carolina Segrera y un grupo de actores como Tirado, Torena y Peña, se lucen, amén de la característica Emilia Leovalli.

«Mis dos amores» vuelve hoy a la pantalla, con «El tigre blanco», cinta de mucha acción y escenas emocionantes, interpretada al natural y sin artificios, por el explorador Colin Taple y numerosos nativos de la Malasia. «Mis dos amores», a las 2, 4.40, 7.10 y las 10. La otra, a las 3.15, 5.55 y 8.45. Intercalados, cartón y variedad.

20 y 30 centavos cuesta la entrada, respectivamente, antes y después de las 6.30.

RADIO CINE hoy GRAN EXITO METRO
Constance BENNETT
Brian AHERNE
Patsy KELLY · Alan DUORAL · Bonita GRANVILLE
SU EXCELENCIA el VAGABUNDO
la COMEDIA del AÑO! RIA HASTA LLORAR..! DOS HORAS en UNA CARCAJADA!!!
ADEMAS: Warren WILLIAMS · Virginia BRUCE en "MUJER AL FIN"

LUNES
METRO presenta a
JEANETTE MacDONALD y Nelson EDDY
en la bellísima opereta
BAJO EL CIELO DEL OESTE

HOY: LORETTA YOUNG Y JOE MAC CREA EN EL «ALKAZAR»

Miles de muchachas, millones, tienen los mismos sueños: atrapar el pez dorado al que su belleza les da derecho, para casarse felizmente y disfrutar del lujo y el boato que toda mujer ambiciona y la hace lucir como reina para el hombre... y para las demás mujeres... Loreta Young, Marjorie Waver y Pauline Moore, las tres heroínas de «Buscando marido», tenían estos sueños de grandeza y pusieron en práctica el realizarlos, resultando «cazados» Joel McCrea, David Niven y Stuart Erwin. «Buscando marido» se exhibe hoy en este popular coliseo, acompañada de la magnífica producción de la Columbia. «Viaje sin regreso», con Jack Holt, Jacqueline Wells y Dick Purcell. Además, el noticiario. Los precios: 20 centavos de 1.30 a 6.30 y 30 centavos después. Niños, a todas horas, 15 centavos y tertulia familiar 10 centavos.

«Ladrón de mujeres», el canalla que vive de las débiles mujeres, que las explota y las golpea, que les roba el dinero y se ríe de ellas... Cómo librarse de semejante fiera? Véa el lunes «Ladrón de mujeres», ese hombre de mala calaña, habitante de las cárceles, explotador profesional, traficante de negocios oscuros, que ofrece primero dulces besos que dejan huellas de mordeduras de víbora, es «Ladrón de mujeres», el intensísimo drama dirigido por Abel Gance, el creador de «Yo acuso» o «Arriba los muertos», y basada en una novela de Pierre Frondaie, el famoso autor de «Port Arthur». Conjuntamente se exhibirá el vigoroso drama «Encarceladas», con Anne Shirley, Sally Eilers y Louis Hayward.

Pronto: Joe E. Brown (Bocaza), en «El Superhombre», y Mary Astor y Richard Arlen en «La noche anterior», las dos supercomedias de la Columbia, más jocosas, chispeantes y alegres de la temporada.

M.E.C.D. 2016

Permítanos

Enseñarle nuestro surtido de artículos para la actual temporada. Las mejores colecciones a los siempre FAMOSOS PRECIOS: los más bajos de La Habana.

Grandes Almacenes de Ropa, Sedería y Confecciones.

LA OPERA

GALIANO Y SAN MIGUEL

(LA ESQUINA DEL AHORRO)

Desean evitar los representantes del Gobierno Rojo de Barcelona que 2 de sus ex-militares escriban un libro

A uno le asesinaron el hermano mientras peleaba por la «causa» y al otro estuvieron a punto de fusilarle la esposa. Una denuncia injusta dió lugar a su detención

Ayer fueron presentados al Departamento de Inmigración por el Jefe de la Policía Judicial, el Comandante del Cuerpo de Aviación de España, Antonio Rexach y Fernández Parga, y el Capitán Ramón Manzanares, los cuales habían permanecido la noche anterior en la Jefatura de dicho Cuerpo, al ser detenidos en virtud de la denuncia hecha por los representantes en la Habana, del Gobierno rojo, pues éstos afirmaban que dichos ex-oficiales, utilizando pasaportes de cubanos que estaban en el frente, habían logrado huir de España, con dos millones de pesetas.

Lo que dicen los detenidos

Los señores Antonio Rexach y Ramón Manzanares dicen que el móvil de la denuncia no es otro que el deseo que tienen los representantes del Gobierno rojo de Barcelona de que ellos no escriban un libro sobre lo que han visto en el frente rojo y que la acusación de hurto de los dos millones de pesetas, tiene como objeto dar al hecho carácter criminoso, cuando, en realidad, ellos están exilados en Cuba.

El Comandante Rexach expone que estaba en el frente, y al regresar a Madrid, se enteró de que un hermano suyo había sido asesinado, a pesar de haber sido Comandante de Artillería. Pidió entonces que se le hiciera justicia; pero sólo se hizo una farsa con el proceso, quedando en libertad los acusados.

Manzanares dice que fué herido tres veces en el frente de Teruel. La última, en un pulmón. Se le retiró del frente, destinándosele a presidir un Tribunal especial que, sólo actuaba para hacer cumplir las sentencias de muerte de los Tribunales especiales. No encontrándose de acuerdo con esa indignidad, resolvió huír de España, saliendo por Puigcerdá en el mes de mayo.

Llegaron legalmente

Examinado el caso por el Coronel Benítez, se comprobó que ambos viajeros llegaron por el puerto de Antilla en el mes de julio del corriente año, pasando a la Habana, donde se inscribieron como extranjeros y de manera correcta. Aclarado ésto, el Comisionado de Inmigración los declaró bien llegados al territorio nacional y fueron puestos en libertad.

Una carta

El señor Ramón Manzanares ha dirigido la siguiente carta al señor Carlos Montilla, Encargado de Negocios de la España roja en la Habana:

«En virtud de denuncia hecha por usted, he sido detenido. Esta detención me ha proporcionado un gran placer, pues por primera vez en mi vida he tenido la satisfacción de conocer una policía correcta: la de Cuba.

«Materialmente no tengo en el día de hoy tiempo para escribir a usted una carta abierta, en la que de manera clara, terminante y con documentos gráficos que obran en mi poder, demostrar a usted cómo se roba en la España que usted representa; y cómo por el bonito procedimiento de la incautación a mi mujer, humilde obrera que por su inteligencia y amor al trabajo logró reunir una fortuna de dos millones de pesetas, los secuaces del Gobierno que usted representa la dejaron en la miseria, no sin antes haber intentado fusilarla, hecho que se impidió, no por los sentimientos humanitarios de ustedes, sino, simplemente, por que tiene un marido, el mismo que firma, y a quien ustedes conocen de sobra, que a punta de pistola la rescató de la inmunda Checa que la tenía detenida.

«Hasta hoy guardé silencio ante la enorme consideración humana de que mis familiares residen en la zona de su Gobierno, sabiendo, por haber mal vivido allí, la serie de venganzas y de crímenes que se cometen con las familias de los desgraciados que, como yo, al tener la fortuna de liberarse del martirio que impone el contacto con la España que han dado en llamar roja y que no es tal, sino de una serie de desgraciados presos de las intrigas y de las numerosas fortunas que sus «leaders» políticos están amasando a base de crímenes, llanto y luto. Convencido ya de que sabiéndome su enemigo asérrimo han de darme la batalla, la acepto en todos los terrenos y en todas las condiciones, con la única diferencia de que a la infame intriga respondo con la verdad. (Firmado) **Ramón Manzanares**«.

Proyecta el Dr. Fernández Concheso aumentar la consignación para todas las academias y entidades culturales

Ese capítulo fué notablemente reajustado. Se atenderá en los próximos presupuestos, la solicitud de los becados de la enseñanza. Se pagaron los primeros sueldos con rebaja

Para los nuevos presupuestos, que se preparan para que entren en vigor en el mes de enero, el doctor Aurelio Fernández Concheso, Secretario de Educación Pública, se propone aumentar la consignación destinada a subvencionar las academias e instituciones culturales, que han sido notablemente recortadas con motivo del reajuste presupuestal último.

Sobre este asunto, según nuestros informes, ha departido extensamente nuestra máxima autoridad educacional con el Presidente de la República, doctor Federico Laredo Bru, que se encuentra animado de los mejores propósitos en relación con las citadas entidades, que son jalones representativos de la alta cultura del país.

La presidentes dela Academia de la Historia, de la Academia Nacional de Artes y Letras y del Ateneo de la Habana, doctores Tomás de Jústiz, Eduardo Sánchez de Fuentes y Evelio Rodríguez Lendián, se han entrevistado con el doctor Fernández Concheso para ponerle en antecedentes de la crítica situación de dichas instituciones, que tienen en prensa varios libros.

Las subvenciones a la Academia de la Historia y a la Academia de Artes y Letras han sido reducidas a 150 pesos y la del Ateneo de la Habana a 100.

El doctor Fernández Concheso tiene proyectado incluir un aumento de la consignación aludida en el anteproyecto que se elevará al Congreso en el mes de noviembre.

Los becados del Departamento

Análoga solicitud han formulado los becados de la Secretaría de Educación en distintos centros docentes, como las Escuelas Normales de Maestros, las Escuelas de Artes y Oficios y la Academia de San Alejandro.

Sus becas han sido reducidas de 30 pesos a $13.50.

El Secretario de Educación recibió ayer mismo a una comisión de becados, a los que indicó que para los presupuestos en perspectiva sería atendida su solicitud.

Según les informó, el Presidente de la República se encontraba muy bien impresionado acerca del aumento de la citada consignación.

Se pagaron los sueldos reajustados

Los primeros cheques con los sueldos reajustados fueron recibidos ayer por los empleados y funcionarios de todos los departamentos de la Secretaría de Educación.

También se pagó a los maestros de la provincia de la Habana, que han sufrido asimismo una pequeña reducción en sus haberes, pues la cantidad que se señaló a la Secretaría de Educación en el reajuste fué tan elevada que ni estos servidores del Estado pudieron ser excluídos, como eran los deseos del doctor Fernández Concheso.

Los profesores de los centros secundarios y especiales no pudieron percibir sus haberes por no haber situado los fondos ayer la Secretaría de Hacienda.

Se espera que lo haga en el día de hoy.

Espiritualidad y civilización

Ya ha sido editado el tomo cuarto de la colección de «Los grandes periodistas cubanos,» que publica la Secretaría de Educación.

Se encuentra consagrado al doctor Gastón Mora, recientemente desaparecido, y lleva por título «Espiritualidad y Civilización».

Trátase de una serie de artículos periodísticos de la figura antes citada, uno de los prestigios de nuestro periodismo.

De acuerdo con la Ley del Retiro Periodístico, la mitad de los ejemplares de dicha edición será entregada al Directorio del Retiro, para nutrir con su venta los fondos de dicha caja, y la otra mitad será distribuida entre bibliotecas e instituciones culturales.

Se entregarán los premios en un acto solemne

En un acto solemne proyecta la Dirección de la Cultura hacer entrega de los premios correspondientes al último concurso de obras de pintura y escultura organizada por la Secretaría de Educación.

Tendrá lugar, a mediados de la semana entrante, en el hemiciclo del departamento y será presidido por el doctor Aurelio Fernández Concheso.

La entrada será libre.

CRONICA HABANERA

MARTHA GONZALEZ LABARGA

Se engalana nuestra crónica hoy con un lindo retrato de la señorita Martha González Labarga y Deus, una de las señoritas más bellas y airosas de la última promoción social.

Es hija del doctor Gonzalo González Labarga y de su gentil esposa, Usenda Deus.

SANTOS DE HOY.—San Narciso y San Abelardo, son las festividades de hoy.

Cúmplenos saludar en primer término a estas señoras.

Cuca Ariosa viuda de Arango, la distinguida dama, tan querida en nuestra sociedad.

Narcisa Gómez Arias, gentilísima esposa del señor Manuel Espinosa.

Narcisa Sariol viuda de Albo Cabrera, Narcisa Aymée de del Campo, y Narcisa Collazo viuda de Vieta.

Por último, dos damas jóvenes y bellas: Cuca Menocal, esposa del doctor Alfredo Cañal Barrachina y Cisa Antón, esposa del conocido especialista José de Castro Palomino.

La señorita Narcisa del Río.

Los caballeros.

Un grupo selecto:

Chicho Maciá y Barraqué, personalidad destacada de nuestro mundo social, donde es altamente estimado.

El doctor Narciso Cobo.

Narciso Alonso Castañeda.

El doctor Abelardo Codinach, especialista en garganta, nariz y oídos, perteneciente al cuerpo facultativo del Instituto del Niño.

Y por último, un simpático niño, Narciso Gelats y Solís, el encanto de sus padres, los distinguidos esposos Juan Gelats y Adolfina Solís.

A todos, felicidades.

ENFERMA.—A consecuencia de una grave operación de la vista guarda cama la señora Isabel Castro viuda de Casañas, perteneciente a una respetable familia habanera.

El doctor Carlos Taquechel, notable especialista de la vista, practicó la operación con su habilidad característica.

Un pronto restablecimiento deseamos a la paciente.

EN SANS SOUCI.—Como todos los sábados colmado de parties aparecerá hoy el simpático Sans Souci.

Será la fiesta del sábado una de esas fiestas grandes de Sans Souci donde siempre impera un ambiente de exquisito refinamiento y animación.

A las diez empezará la música.

Alternarán ejecutando un magnífico programa bailable la orquesta tan celebrada de los hermanos Palau, el conjunto de tangos Palau y el septeto Cauto, que noche tras noche se hace aplaudir.

El show, como de costumbre, será el clou de la noche.

La formidable pareja Artime y Consuelo interpretarán nuevos bailes de salón, Adelita Durán harán sus admirados números españoles y Elpidio y Margot triunfarán en nuestra típica rumba.

Numerosos los parties concertados para esta noche.

Los reseñaremos.

SOLEMNES MISAS.—En la mamana de ayer, en la iglesia de Arroyo Arenas, se dijeron solemnes misas por el eterno descanso del alma del señor don Gonzalo Alfonso y Ramírez, distinguido caballero de cuya sentida muerte se cumplió el segundo aniversario.

Fué un tributo de recuerdo de su viuda y de sus hijos, la señorita Carmencita Alfonso y los doctores Jesús, Juan Manuel y Gonzalo Alfonso, los que nos ruegan demos las gracias por medio de estas líneas a cuantos los acompañaron en tan piadoso acto.

FESTIVIDADES SOLEMNES. — Con motivo de las festividades solemnes de Todos los Santos y los Fieles Difuntos, señaladas para los días primero y dos de noviembre, «El Clavel», el gran jardín de los hermanos Armand, siempre en un rango envidiable de primer orden, ha hecho los preparativos oportunos a fin de servir cumplida y eficientemente los numerosos encargos que ya tiene de su distinguida clientela.

Dalias, gladiolos, crisantemos, hortensias, azucenas y nardos de colores, de todo tendrá el favorito «Clavel» en esas fechas para servir, ya sueltas, ya en ofrendas, en la forma deseada.

Y todo con el arte y el «chic» de que siempre hacen gala los grandes floristas del gran jardín ««El Clavel».

EL DOCTOR GARCIA LOPEZ.—Se encuentra de nuevo en esta capital, tras un largo viaje de estudios por el extranjero, el conocido profesional doctor Guillermo García López.

Al darle la bienvenida ponemos en conocimiento de sus amigos y clientes que ya ha reanudado sus consultas en la calle 4, entre 21 y 23, en el Vedado.

Bienvenido.

LYDIA DE RIVERA.—Un acontecimiento artístico-social ha de constituir la fiesta que tendrá efecto el próximo día 3, en el teatro Auditorium.

Suba a escena ese día la obra cumbre del malogrado poeta Sánchez Galarraga y el genial compositor Ernesto Lecuona, «María la O».

Una representación única, pues el principal personaje «stará a cargo de Lydia de Rivera, nuestra fina y bella cantante que ha asumido también la dirección artística de la misma, diseñando los más bellos trajes, decorados, muebles etc.

La plana mayor del teatro cubano secundará a Lydia de Rivera en su empeño y por primera vez serán presentados el Baile de Cuba, La Danza de los Ñáñigos, etc., que estará a cargo del conjunto afrocubano «Batamú», que dirige Armando Borroto.

El número que causará sensación será el de «La Mulata Chancletetera», montado a todo lujo. En esta fantasía, llena de color, gracia y ritmo, Lydia de Rivera lucirá una bata diseñada por ella y confeccionada bajo su dirección, que tenemos la seguridad que ha de causar sensación.

(Continúa en la pág. NUEVE)

UNA *de las ofertas exclusivas de nuestra*

Venta Aniversario de Liquidación

Vajillas de Porcelana fina, 58 piezas, desde.

$13.95

(50 modelos diferentes)

Casa VERSALLES

NEPTUNO 164 entre Industria y Consulado. (Frente al Teatro "Encanto")

Vestidos

usted puede ser de las primeras en seleccionar un elegante modelo entre los muchos que hemos recibido. Tenemos preciosidades.

desde **$2.25** en adelante.

Bazar Inglés

Galiano y San Miguel

DR. J. A. CLARK

Cirugía General San Lázaro No. 1013

Consultas Martes, Jueves y Sábado de 2 a 4

Consulta U-3953. Part. F 4868

ACUSADOS DE ESCANDALO

Aurelio Rodríguez Rodríguez, de Santa Serafina 168 y Silvia Gómez López, de Oficios 52, fueron acusados por la policía de haber promovido un fuerte escándalo en O-Reilly y Aguacate.

No le quedan bien sus camisas?

VITI

las tiene perfectas.

UN TEMPORAL AZOTA LA COSTA DEL ATLANTICO DE LOS ESTADOS UNIDOS

WASHINGTON, octubre 28. (AP). Un temporal del nordeste está azotando la costa del Atlantico esta noche, y en algunos lugares, las olas alcanzan alturas de mucha consideración.

Por la tarde el centro de la perturbación estaba a corta distancia de la costa de Maryland se movía lentamente hacia el Oeste y Norte.

El Weather Bureau dice que el temporal puede alcanzar fuerza de galerna.

Se han colocado «avisos de temporal», desde el norte de Chesapeake Bay hasta Sandy Hook, N. J. y el Bureau predijo fuertes vientos desde Block Island, en la costa sur de Nueva Inglaterra, a los Cabos de Virginia.

En Wildwood, N. J. se ha experimentado una marea alta anormal y con tal motivo están cubiertas de agua hasta un pie de altura grandes porciones de ese barrio.

DEFUNCIONES OCURRIDAS AYER EN LA HABANA HASTA LAS 4 PASADO MERIDIANO

José A. Abadía del Río, blanco, 23 años, 8 número 457.

Aurora Barreras Chassag, blanca, 72 años, Estévez 17.

Celestino Enrique Lugo, blanco, 53 años, Cerro 1,219.

Domingo Garro Alonso, mestizo, 43 años, La Rosa 407.

Encarnación Gibert Cabrera, blanca, 75 años, Prado 153.

Pablo Larrinaga Sandoval, negro, 28 años, Lombillo 350.

Emilia Billarreal Betancourt, raza blanca, 72 años, Manrique 565.

Mercedes T. Entrialgo, blanca, 42 años, Santos Suárez 217.

Clemente Ojito Sotolongo, negra(36 años, Ejido 581.

Juan Sánchez Seguero, blanco, 67 años, Hospital Municipal.

Pedro Rodríguez Echevarría, blanco, 9 años, Hospital Infantil.

Angel Estrallo Reyes, blanco, 8 meses, Hospital Infantil.

Rubén Prietos Mayas, blanco, 2 meses, Hospital Infantil.

Marina Martínez, blanca, 18 años, Hospital Calixto García.

Gilberto Cabrera Arbello, mestizo, 18 meses, Línea 1,310.

Eugenio López Benítez, blanco, .3 años, Hospital Lebredo.

Josefina Hernández González, de la raza blanca, 23 años, Hospital Calixto García.

Francisco Díaz Rojas, blanco, 23 años, Hospital Calixto García.

Juana Rodríguez Varona, negra, 80 años, Cueva del Humo 22.

Florindi Fernández Sánchez, blanco, 91 años, Calzada de Bejucal.

Humberto Cuéllar Serrano, negro, 21 años, D-Strampes 616.

Nancy de los Ríos, mestizo, 5 meses, Daoiz C, Cerro.

Josefa Valdés Betancourt, blanca, 78 años, Hospital Calixto García.

COMIENCE EL DIA BIEN

Libre de ira, mal humor, pesimismo.

Para asegurar una mañana alegre, decida la noche anterior limpiar bien el sistema de los venenos acumulados por el estreñimiento.

Hay varios medios de hacerlo. Uno de los más recomendables es el inventado por el Dr. Benjamín Brandreth, famoso médico inglés, y seguido por millones de personas en más de 70 países del mundo. El método del Dr. Brandreth consiste en restablecer fácil e inofensivamente las funciones normales de la Naturaleza.

Para ello, el famoso médico inglés concibió una fórmula, compuesta de seis valiosos ingredientes vegetales, combinados en unas píldoras de acción suave, eficaz e inofensiva. Las Píldoras de Brandreth no irritan, y como que obran solamente sobre el intestino grueso, pueden tomarse diariamente sin temor de afectar la digestión, de que envicien ni de que haya que aumentar constantemente la dosis.

Muchas personas las llaman "las Píldoras del bienestar" porque al eliminar los desperdicios fermentados de la digestión, aclaran el cutis, les dan una renovada brillantez a los ojos y producen esa sensación de bienestar que es la base de la verdadera alegría de la vida.

Compre una caja, observe su maravillosa acción una semana siquiera, y no volverá a tomar más nunca ningún otro laxante. Las venden todas las buenas boticas.

SENSACIONAL DESCUBRIMIENTO CIENTIFICO DEL FISIOLOGO DE LA UNIVERSIDAD DE BERLIN, CONSEJERO PROFESOR DR. ZUNTZ

HUMAGSOLAN

TRATAMIENTO DE USO INTERNO PARA IMPEDIR LA CALVICIE

Medicación y alimentación específica del cabello UNICO MEDIO en la actualidad para impedir la calvicie, estimulando y fortificando el crecimiento del cabello y REPONIENDOLO.

Está científicamente comprobado que la SEBORREA y la CALVICIE son enfermedades de ORIGEN INTERNO; causadas, bien sea por exceso de trabajo mental (surmenage), excesos sexuales, o deficiencia glandular (generalmente hereditaria), y por esto, tienen que ser tratadas con un medicamento de USO INTERNO.

Más de 2,000 médicos de Alemania y Suiza certifican el completo éxito de este nuevo tratamiento.

FABRICADO EN SUIZA

DE VENTA EN FARMACIAS Y DROGUERIAS - APARTADO 496

Dr. Bengué, 16, Rue Ballu, París

BAUME BENGUE

Curacion radical de

GOTA-REUMATISMOS NEURALGIAS

De venta en todas las farmacias y droguerías.

Sweaters y Sayas

Los ensembles de sweaters y sayas forman el conjunto más apropiado para toda ocasión deportiva y por eso ocupan un sitio preferente en el ajuar de la mujer moderna.

Sánchez y Arroz

por ese motivo, ha adquirido una magnífica colección de sweaters de finos estambres de lana, así como un completo surtido en sayas, interpretadas en lanas de fantasía y en crepés de seda en colores enteros.

Venga y haga hoy su selección aprovechando grandes ventajas de precios.

Twin sweater (juego de sweater interior y chaqueta) en tejido de lana de fantasía, a **$11.00**

Otros twin sweaters desde **$1.95** en adelante

Saya de lana de fantasía, a **$6.95**

Otras sayas de lana desde **$2.95** en adelante.

Sweater de lana en tejido de fantasía, a **$3.00**

Saya en crepé de seda, a **$3.95**

Sweaters de lana pura con manga corta, a **$1.45**

Novísimo sweater en grueso tejido, de lana corrugada, con cinturón de cuero, a **$5.00**

Sánchez y Arroz

AMISTAD 304

Entre San Rafael y San Martín

Tels. A-0481-A-7737, Habana

M.E.C.D. 2016

G A C E T I L L A S

AUDITORIUM: ESTRENO DE «AMIGOS PELIGROSOS»

Selecta y numerosa será la concurrencia de hoy en este favorito teatro, en su sábado de moda, con el estreno de la magnífica superproducción de la Metro, titulada: «Amigos peligrosos», basada en la más popular de las novelas del famoso Marco Page «Fast Company» y que ahora ha sido llevada a la pantalla, con todo el realismo y el entusiasmo que requiere una obra de este género, donde el amor, el crimen, los misterios y las carcajadas juegan papel importante.

Los hechos se desarrollan gradualmente y talentosamente hilvanados llevándonos de emoción en emoción, en ascendente interés al través de la farsa.

Tenemos en ella una visión bellísima de la felicidad conyugal, un robo y un crimen misteriosos que captan nuestra imaginación, un secuestro hecho por pistoleros que nos subyuga y un desenlace desconcertante que aprueba a satisfacción nuestro gusto.

Melvyn Douglas, Florence Rice, Claired Dodd y Nad Pendleton, interpretan los roles estelares de «Amigos Peligrosos», la cual se exhibe en los turnos de 5:15 y 9:45. El otro film del programa es el emocionante film «La Patrulla contra el crimen», interpretado por Kay Walker y Genevieve Mitchell.

Mañana: Formidable matinée a la 1:30 con «Amigos peligrosos», «La Patrulla contra el Crimen», cartón comedia, revista. A las 5:15 y 9:45: «Amigos Peligrosos».

A las 8:30: «La Patrulla contra el Crimen».

Lunes: «Danielle Darrieux en su gran éxito: «Abuso de Confianza». Martes: Estreno de la gran producción de los Artistas Unidos «Abnegación», producida por el famoso Alexander Korda, bajo la Dirección de Victor Saville.

TRIANON: «ABUSO DE CONFIANZA»

Hoy se complace la empresa de este teatro, en presentar en su día de moda en sus turnos preferidos de 5:15 y 9:45 la interesante obra basada en la novela de Pierre Wolff titulada: «Abuso de Confianza», la cual ha sido adaptada a la pantalla con toda propiedad y donde brilla con todo el esplendor de su arte la rutilante estrella Danielle Darrieux.

En Abuso de Confianza» verá una película humana... sentimental... realista, cuyo argumento es el drama de la muchacha bella y pobre que al verse sola en el mundo tropieza con el dilema de llevar su vida honestamente en medio del caos económico que atraviesa la humanidad y el ingenio y osadía de que tiene que valerse una mujer para triunfar en la vida, sin caer en las redes que le tienden la maldad de los hombres.

La otra película, a las 4 y 8:30 se titula: «Sombras Orientales», de intrigante y misterioso argumento con la popular pareja de Regis Toomey y Esther Ralston en sus roles principales.

Se completa el programa con Noticiero, cartón de Popeye.

Mañana: Espléndida matinée a la 1:30.

El lunes: La simpática joya «Amigos Peligrosos» por el popular actor Melvyn Douglas y Florence Rice.

El martes: El mejor actor de la cinematografía francesa, en el formidable drama titulado: «La marca del fuego». Víctor Francen en su mejor producción.

PAYRET: «CANTANDO LLEGO EL AMOR»

Dos lindas películas en un gran programa hoy en «Payret», desde las dos de la tarde.

Vea a Agustín Irusta cantando los más bellos tangos, con música de Demare en la linda película musical: «Cantando llegó el amor» coros de lindas mujeres y bellísimas canciones.

También se completa el programa de hoy con «Dos amigos y un amor» con Pepe Iglesias, «El Zorro» uno de los mejores actores de la Argentisa.

Lo mismo imita a Pepe Arias que a Shirley Temple. También una revista completa el programa de hoy.

Los precios son: 20 centavos hasta las 6 y media y 30 centavos después. Niños 15 centavos. Tertulia 10 centavos.

Mañana: Una gran matinée con «Puerto Nuevo» y «Cantando llegó el amor». El lunes, sin aumentar los precios y exhibiéndose sola: «Madreselva» dos horas de duración, Libertad Lamarque y Hugo del Carril, juntos en la más bella película que nos envía la Argentina.

Una película que tiene de todo, y que será el acontecimiento del año ya que cuenta con la pareja de cantantes más famosa.

NEPTUNO: HOY: «VIVIR PARA GOZAR»

Nuevamente presenta hoy la empresa de este favorito teatro a Katharine Hepburn, Gary Grant, Lew Ayres, Lloyd Nolan, Binnie Barnes y Edward E. Horton en la gloriosa super-comedia: «Vivir Para Gozar». Completa el programa el espectacular drama del espacio «Alas sobre el Atlántico» con Dick Merrill, el episodio número 10 de «El viaje de Roldán a Marte» y el Noticiario.

Los precios: 15 centavos de 2:30 a 6:30 y 20 centavos después. Niños a todas horas 10 centavos.

Mañana, desde la una, estupenda Matinée.

El lunes, la archi-simpatiquísima Paulina Singerman, en «La rubia del Camino».

El miércoles: Tito Guizar en «Mis dos amores».

OLIMPIC: JOE E. BROWN EN «EL SUPER HOMBRE»

El programa más extraordinariamente cómico e hilarante de la temporada presenta hoy la empresa de este preferido teatro.

Dos despampanantes super-comedias de la Columbia: Joe E. Brown (Bocaza), «terremóticamente» gracioso en «El superhombre» y Mary Astor y Richard Arlen en el ciclón de risas y carcajadas «La noche antes». Además, el Noticiero. Los precios: 20 centavos por la tarde y 30 por la noche. Niños tarde y noche 15 centavos y Tertulia familiar 10 centavos.

Mañana, grandiosa matinée desde la una, presentando a Wallace Beery, Frank Morgan y Maureen O-Sullivan en la suprema realización de la Metro, «La mujer comprada» y Edward Everett Horton y Genevieve Tobin, en la divertidísima film «Los dos maridos».

Además, el episodio número 3 de «El conquistador de la Pradera». ducción: «Ladrón de Mujeres» y El lunes, la soberbia super- pro- Annabella en «La ciudadela del Silencio».

FLORENCIA: P. SINGERMAN EN «LA RUBIA DEL CAMINO»

El programa más soberbio y extraordinario del año presenta hoy este preferido coliseo, la simpatiquisima Paulina Singerman en la deliciosa super-comedia «La rubia del camino». Además el crispante drama de gangsters «El tribunal del Hampa» con Chester Morris, Anne Shirley y Eduardo Ciannelli.

Los precios: 20 centavos de 2:30 a 6:30 y 30 centavos después. Niños a todas horas 15 centavos y tertulia familiar 10 centavos por la tarde y 15 centavos por la noche.

Mañana, desde la una, colosal matinée con este mismo programa, y además el episodio número 9 de «El viaje de Roldán a Marte».

El lunes popular, Simone Simon en «El Lago de las damas» y Víctor Francen en «La ruta sin fin».

El martes: Warner Baxter y Freddie Bartholomew en «Secuestrado».

INFANTA: «EL GENIO DEL CRIMEN»

Grandiosa... monumental... colosal... es como se le puede llamar a la función que nos ofrece hoy el ventilado y cómodo teatro «Infanta», del circuito «Carrera» de la Calzada de su nombre y Neptuno, teléfono U-3700, con dos magníficos estrenos siendo la principal película: «El genio del crimen» con Edward G. Robinson, Humphrey Bogart, Claire Trevors y Allen Jenkins; una película basada en la obra teatral de Barre Lynden que tuvo un éxito sensacional en New York... ¿Qué extraño poder ejerce el doctor Clitterhouse sobre la gente del hampa? No deje de ver a este genial actor en esta emocionante producción en que tiene de compañeros a actores de renombre... le sigue en turno el estreno de la cinta «Adversarios Inseparables» con Wayne Morris, y June Travis; una película en que la acción es tan expresiva que no se necesitan las palabras.

Completa el programa la Revista Metrotone y la variedad «Tierras de Suecia».

Mañana: «El genio del crimen».

El martes: «Mis dos amores» por Tito Guizar.

MANZANARES: «TEMPESTAD»

«Manzanares», el favorito y elegante cine sito en Carlos III y Avenida de Menocal, con el teléfono U-3354, anuncia para hoy sábado un programa extraordinario, en el que figura la última creación del del predilecto actor Charles Boyer, que con tantas simpatías cuenta en la Habana.

Hoy en tanda a las 5 y nocturna a las 8 y 30, se pasa por la pantalla gigante del «Mananares», revista, un precioso cartón, gran estreno de la grandiosa, soberbia, regia super-joya de gran argumento: «Tempestad» creación del favorito actor Charles Boyer y estreno de la soberbia, colosal producción: «Una mujer en venta».

Mañana: matinée, tanda y noche con revista, comedia, cartón, «New York sin escala» y «Tempestad».

Y el lunes, monumental estreno de la extraordinaria joya «Carmen», creación de la genial actri española Imperio Argentina.

ROXY: «HEROES DEL TROPICO»

En función continua de 3 a 7:30 y tanda a las 8:30 presenta hoy el «Cine Roxy», de 14 y Primera, Reparto Almendares, un programa espléndido que comenzará con el precioso cartón en colores «Dos cachorritos», el episodio 5 de la sensacional serie: «El viaje de Roldán a Marte» y una de las películas más interesantes del maravilloso niño Freddie Bartholomew: «David Copperfield».

Por último cerrando brillantemente este regio programa se presentará el estreno de la formidable producción: «Héroes del Trópico», basada en hechos rigurosamente históricos.

Un asunto de tal trascendencia histórica, como es el descubrimiento del origen de la fiebre amarilla, gracia al talento de nuestro glorioso doctor Finlay, ha servido estupendamente de ambiente al desarrollo de la trama de «Héroes del Trópico», donde podemos ver comprobada su teoría, y a la ve una historia de amor de exquisita belleza que prode la pantalla: Robert Montgomery y Virginia Bruce.

Los roles de los dos inmortales de la ciencia, uno cubano y otro americano, los interpretan dos actores de excepcionales aptitudes dramáticas: Charles Coburn, que en caja maravillosamente en la personalidad del doctor Finlay, y Lewis Stone que interpreta el del Comandante médico, Edward Reed, que llevó a la práctica y comprobó la teoría del sabio cubano.

Los precios para hoy serán: 15 centavos luneta por la tarde y 20 centavos por la noche. Niñs y tertulia: 10 centavos en la matinée y 15 centavos en la tanda de 8:30.

Mañana grandiosa matinée a la 1:30 con «Mis dos amores», deliciosa producción hablada en español pr Tito Guiar.

RIVOLI: «BUSCANDO MARIDO»

Hoy presenta el elegante «Cine Rívoli», de 4ta. y 5ta. en el Reparto La Sierra, el estreno de la deliciosa producción 20th Century Fox, «Buscando Marido», una comedia cinematográfica salpicada de escenas emocionantes. Es la historia de tres solteritas muy bonitas y muy simpáticas que van a la caza de marido.

Las tres jóvenes son, la bellísima Loretta Young, Marjorie Weaver y Pauline Moore, siendo Loretta, la más viva de las tres la que lleva la acción... Las tres víctimas o afortunados del caso son, el gran actor Joel McCrea, David Niven y el cómico Stuart Erwin, dando por resultado escenas de una comicidad extraordinaria que mantienen constante hilaridad en el público. Completando el programa se presentará el estreno del último Noticiario el episodio 4 de la interesante serie de Kermit Maynard: «El Conquistador de la Pradera» y el estreno de la archisimpática comedia: «Hay que comer», que tiene como protagonista a la encantadora Rochelle Hudson, al simpático Jack Haley y al insustituible Mayordomo Arthur Treacher.

Los precios como de costumbre serán: 15 centavos luneta en la tanda de 4:30 y 20 centavos a las 8:30 Los niños 10 centavos a todas horas.

Mañana, gran matinée a las 2 con cartón, comedia, episodio 5 de «El viaje de Roldán a Marte», «Hay que Comer» por Rochelle Hudson y «Buscando Marido por Loretta Young. En la matinée se exhibirá una fulminante película del Oeste: «El héroe del Rancho» por Bill Boyd.

REINA: «VIVIR PARA GOZAR»

Hoy estrena el predilecto y muy concurrido super cine de Reina «Vivir para Gozar», una simpática comedia de risas y lágrimas que presenta un conflicto de corazones inquietos en su constante anhelar de algo nuevo... El ardiente romance de dos jóvenes de desigual posición social que se amaron hasta el paroxismo a despecho del «que dirán»

«Vivir para Gozar» es una enseñanza para los que quieren enamorarse... y para los que ya lo están Katharine Hepburn y Cary Grant viven una vida libre de prejuicios... Completa de ternura... de risas... y lágrimas en «Vivir para Gozar».

«Un Millón por un Marido», es la otra soberbia producción que anuncian para hoy las carteleras del Reina, interpretada por Claire Trevor y Michael Trevor. Un cartón y la revista Sucesos Mundiales Paramount completan el programa.

Los precios serán de 15 centavos hasta las 6 y media y 20 centavos después la cómoda tertulia familiar 10 centavos. Niños 10 centavos a todas horas.

Mañana: soberbia matinée El lunes: «Natalidad» (sólo para mayores).

RIALTO: «CARMEN» CON IMPERIO ARGENTINA

Hoy, comenzando desde la 2 y 30 se vuelve a exhibir en el simpático teatro Rialto la super extraordinaria producción española «Carmen», interpretada por la máxima estrella de cine español Imperio Argentina. Jamás, antes de ahora se le ha dado a estrella alguna de nuestra raza un papel tan difícil ni de tan extraordinarias proporciones, ni jamás tampoco, artista alguna, sobre la faz de la tierra, ha logrado vencer, dominar y hacer suyo, tan absolutamente suyo, un rol tan complejo, gigantesco y profundo, como éste de «Carmen».

Oiga cantar a Imperio Argentina como solamente ella sabe hacerlo seis bellas canciones: «El piconero» «El Rezo», «Puerto de Santa María», «Triana», «Mi Reja» y «Antonio Vargas Heredia.. El reparto lo completan artistas valiosos como Rafael Rivelles, Juan Luna y Pedro Barreto.

Se completa el programa con la producción intensamente humana: «Tu Hijo», que está regiamente interpretada por el popular actor José Bohr.

Los precios para hoy, mayores 20 centavos hasta las 6 y 30, después 30 centavos. Niños 15 centavos.

Mañana: monumental matinée desde la 1.30 de la tarde.

LARA: «YO ACUSO» O «ARRIBA LOS MUERTOS»

Dos grandes películas forman el estupendo programa que ha combinado hoy la empresa del predilecto y elegante cine de las familias Lara, de Prado y Virtudes, con el teléfono M-2421, cuya confortable sala se vé a diario tan favorecida por chicos y grandes.

Hoy en función continua, siempre de dos de la tarde a 11 y 30 de la noche se pasa por la pantalla gigante del Lara, revista, comedia, estreno del sensacional y extraordinario drama de intenso argumento «Yo Acuso o Arriba los Muertos», creación genial de Víctor Francen y estreno de la estupenda y soberbia superproducción «Los Hijos del Capitán Grant», con Olga Bazanova y otros.

Precios: luneta 10 centavos hasta las 5 de la tarde y 15 centavos después. Niños 10 centavos a todas horas.

Mañana: otro gran programa con «Yo Acuso», comedia, variedad y otras atracciones.

El lunes: «Sed de Cariño».

PRADO: «REBECCA»

Para hoy tiene Prado, como todos los días, matinée a las dos y tanda a las 5 y 8 y 15, con dos formidables producciones. Primeramente una soberbia humorada de la genial actriz Katherine Hepburn «Domando al Bebé», con Gary Grant y una de las más graciosas y celebradas producciones de la reinecita de la pantalla Shirley Temple «Rebeca», con Gloria Stuar y Randolph Scott. Completando el programa una revista y un gracioso cartón.

Los precios serán los siguientes: 10 centavos antes de las 5.30, y 15 centavos después. Niños a todas horas 10 centavos.

Mañana: matinée a la 1.30, exhibiéndose nuevamente «Rebeca», por Shirley Temple y «Domando al Bebé», por Katherine Hepburn.

VERDUN: «VIVIR PARA GOZAR»

Vuelve hoy a la pantalla del predilecto teatro Verdún, de Consulado 214, teléfono A-9206, la bellísima producción «Vivir para Gozar», el ardiente romance de dos jóvenes de desigual posición social que se amaron hasta el paroxismo desafiando todos los convencionalismos.

Son sus principales intérpretes Katharine Hepburn y Cary Grant. completa el programa la movida e interesante cinta «Puños de Acero», por Herman Brix, el Noticiario Fox, una comedia y un cartón.

La función comienza a las dos de la tarde, a los precios de 15 centavos luneta hasta las 6.30 y 20 centavos después. Los niños 10 centavos y la tertulia familiar 10 centavos a todas horas.

Mañana este mismo programa. El lunes «Hay que Comer», el martes la serie en 12 episodios «Guardacosta Alerta», a precios populares.

CERVANTES: «YO ACUSO» O «ARRIBA LOS MUERTOS»

Un regio y monumental estreno para hoy sábado en el cine de Lamparilla y Compostela, la maravillosa obra de gran espectáculo, de arte y de gran emoción, cuyo título «Yo Acuso o Arriba los Muertos» es la base de hoy en este nuevo espectáculo y como complemento la grandiosa producción «Dominó Violeta», más la comedia por la pandilla «Lavado a domicilio».

Mañana un grandioso programa «Yo Acuso» y «Cuidado con el Amor» comedias y cartones.

El sábado 5, «La Pícara Puritana» y «La Vuelta del Ruiseñor».

MAJESTIC: «HIJOS SIN HOGAR»

Un formidable programa a base de dos magníficos estrenos, es el programa que ofrece para hoy el elegante teatro Majestic, situado en Consulado 210, teléfono M-4477. Comenzando la función continua a las dos en punto de la tarde y además de un Noticiario Fox, un cartón en colores y una variedad musical, se exhibirá el estreno de la despampanante comedia que interpretan Humphrey Boggart, Frank McHugh y Louise Fazenda, «Ahí me las den Todas». Bailes, música, romance, situaciones cómicas, peleas, ridículos predicamentos, peripecias, trifulcas y todo cuanto Dios crió en una comedia que hará morir de risa al más serio.

Además, Kay Francis, Anita Louise, Bonita Granville y Dickie Moore en «Hijos sin Hogar», soberbio melodrama tomado de la vida real que toca las fibras íntimas del corazón.

Los precios señalados para hoy, son los siguientes: luneta y preferencia, antes de las 6 y 30 15 centavos, después 20 centavos. Niños y tertulia, a todas horas, 10 centavos.

El lunes: dos regias producciones a precios populares: Mirna Loy, Franchot Tone y Rosalind Russell en «La Mujer del Futuro». Conjuntamente, Joan Crawford y Robert Montgomery en «No más Mujeres».

BELASCOAIN: «CUATRO HOMBRES Y UNA PLEGARIA»

Extraordinario programa ofrece hoy a sus asiduos concurrentes el moderno y elegante teatro Belascoain, del circuito Edelberto de Carrerá, situado en Belascoain 853, esquina a Peñalver con el teléfono U-5200, con dos superproducciones, exhibiéndose en los turnos preferidos ««Cuatro Hombres y una Plegaria», que tiene por intérpretes principales a Loretta Young, Richard Greene, George Sanders y un reparto admirable de estrellas, cuyo argumento interesantísimo se desarrolla en América, Egipto, Inglaterra y la India, lo cual da un colorido a la producción raras veces visto en la pantalla;; es la otra «La Baronesa y el Mayordomo», por William Powell y Anabella, completándose el programa con la graciosa comedia «Viva Hollywood».

La función que es continúa dará comienzo a las cinco de la tarde, sinedo los precios hasta las 6 y media, luneta 15 centavos y después 20 centavos. Los niños y la fresca y cómoda tertulia familiar 10 centavos a todas horas.

Mañana: grandiosa matinée a la 1 de la tarde con el estreno de «La Escuela del Crimen» y «Penrod y su Pandilla».

INGLATERRA: «SECUESTRADO»

En confortable cinema Inglaterra, el predilecto cine de las familias, sito en San Rafael y Consulado, con el teléfono M-5527, anuncia para hoy sábado un programa estupendo, soberbio.

En función continua, siempre de 1 y media de la tarde a 11 y media de la noche, se pasa por la pantalla gigante, revista, comedia, estreno de la sensacional extraordinaria producción de colosal argumento «Secuestrado» o ««Las Aventuras de David Balfour», creación del pequeño gran actor Freddie Bartholomew, Warner Baxter y otros y estreno de la soberbia y estupenda producción «Zona Internacional», con Dolores del Río.

Precios populares rigen hoy en Inglaterra, cuya nueva empresa no descansa para ofrecer el mejor y más moral espectáculo a las familias.

Mañana: «No se Duerma, Profesor», con Harold Lloyd, «La Venganza de Drumond», comedia y cartón.

CUATRO CAMINOS: «KILOMETRO 111» CON PEPE ARIAS

De nuevo el más grande cómico argentino, Pepe Arias, en una película sublime llena de humorismo, de emoción, de gracia. Un personaje puro todo verdad, grande de corazón e inspirado degenio, un ser dispuesto a afrontar los mayores sufrimientos en favor de sus semejantes, eso es nuestro protagonista en Kilómetro 111, que tan bellamente interpreta Pepe Arias.

A más de «Kilómetro 111», también se exhibe la gran producción titulada «Lucerito», por Leo Carrillo, Jacqueline Wells y un selecto reparto, lo que hace un selecto programa con una película en español y otra en inglés, completándose el mismo con el episodio 10 de la serie «Guardacosta Alerta», una revista y un cartón en colores.

No deje de asistir hoy a ver el mejor programa al super coliseum de Belascoain 637, teléfono M-3676, el preferido de todas las familias.

La función es continua desde las dos de la tarde hasta las once y media de la noche. al precio de 15 centavos antes de las 6 y 30 y 20 centavos después. Niños y la regia tertulia familiar 10 centavos a todas horas.

Mañana: la mejor matinée desde la una de la tarde con el mismo programa de hoy. El lunes regio preestreno de la mejor película de habla española, titulada «Carmen», por la genial actriz Imperio Argentina.

GRIS: «EL MUNDO SE DIVIERTE»

Muy soberbio y precioso resulta el programa que ofrecerá a sus asiduos hoy el elegante y confortable cine Gris, sito en Baños y 17, en el Vedado, con el teléfono F-4292, de la empresa Heydrich-Fernández Ledón el predilecto de las familias.

En tandas elegantes, a las 5:30 y 9:45 se exhibirá revista, una comedia y estreno de la preciosa, regia, lujosa joya de la R. K. O. «El mundo se divierte», en cuya interpretación toman parte Ginger Rogers, Douglas Fairbanks Jr. Ann Miller, Lucille Ball y otros.

En los turnos de 4 de la tarde y 8:15 de la noche se exhibe la soberbia, regia producción «Lágrimas de mujer», creación de la bella Katherine Hepburn y Franchot Tone.

Precios: mayores 15 centavos en la tanda y 20 centavos por la noche Los niños y la tertulia 10 centavos a todas horas.

Mañana: «Mi estimada señorita», «El santo en New York», episodio de «La patrulla del radio» y revista.

VIVES: «PILOTO DE PRUEBAS»

Vives, en la calle B, entre 27 y 29 en el Vedado, con el teléfono F-3128, de la empresa Valmaña, brinda hoy un programa grandioso.

A las 4:15 y 8:30 se pasa por la pantalla la bella y colosal producción «Ama, vive y aprende», con Robert Montgomery.

Y en turnos preferentes de 5:30 y 9:45 revista y gran estreno de la sensacional, extraordinaria super joya «Piloto de pruebas», creación genial de Myrna Loy, Clark Gable, Spencer Tracy y Lionel Barrymore.

Precios: mayores 15 centavos, niños 10 y tertulia 5 por la tarde y mayores 20 centavos y niños y tertulia 10 por la noche.

Mañana: matinée con «La emboscada», «El último bandido», episodio cartón y revista. Tanda y noche: «Piloto de pruebas», «El último bandido», cartón y episodio.

MODERNO: «MIS DOS AMORES»

Continúa en el cartel el programa Paramount que con gran éxito se viene exhibiendo. «Mis dos amores», de Tito Guizar, Blanca de Castejón; «Las cadenas del mal», de Lloyd Noland, Frances Farmer; el cartón, «Amor hospitalizado», de Popeye; y un «Noticiario Fox». Tertulia familiar 15 centavos. Niños 10 centavos, luneta 20 hasta las 6:30; después 30 centavos, niños 15 centavos.

Mañana: en todos los turnos. «Mis dos amores», «Las cadenas del mal», «El viaje de Roldán a Marte», episodio 8, «Guardacosta, alerta», episodio 11, Bela Lugosi; «Amor hospitalizado» y un «Noticiario Fox». Tertulia, matinée y tanda 15 centavos. Niños 10 centavos, luneta 20 centavos. Niños 15 centavos.

El lunes y martes: «Tempestad», de Charles Boyer; y «Doble crimen en la Línea Maginot», de Víctor Frances. Tertulia, damas y niños 5 centavos.

SANTOS SUAREZ: «REBECCA»

Santos Suárez, el favorito y coquetón cine de las familias, sito en Santos Suárez y San Benigno, con el teléfono I-4600, anuncia hoy un programa soberbio y original.

En tanda a las 5 y nocturna a las 8:15 se pasa por la pantalla gigante de este simpático cine revista, comedia, estreno de la estupenda, colosal cinta «Quien mal anda», con Phillis Brooks y Ricardo Cortez y estreno de la preciosa, original, soberbia super comedia «Rebecca», creación de la encantadora reinecita de la pantalla Shirley Temple con Randolph Scott, Bill Robinson, Gloria Stuart y otros.

Precios: luneta 10 centavos y tertulia familias damas y niños 5 centavos y caballeros 10 en la tanda y luneta mayores 15 centavos, niños 10 y tertulia familiar niños 5 y mayores 10 por la noche.

Mañana: gran programa en español con «Kilómetro 111», con Pepe Arias, «Calles de Buenos Aires», comedia, cartón y revista.

WILSON: «PILOTO DE PRUEBAS»

Wilson, en Belascoain y San Rafael, U-5863; 15 centavos de 1:30 a 6:30; y 20 centavos después, niños 10 centavos a todas horas.

La mejor proyección y el más perfecto sonido de la Habana. Ventilación especial, aire natural acondicionado.

Hoy, tarde y noche, la revista semanal y el cartón especial en preciosos colores, «El ruiseñor imperial»; y las super atracciones, «Penrod y su pandilla», estupenda super comedia extraordinaria de la Warner, interpretada por los gemelos Billy y Bobby Mauch, con Frank Graven, Claudia Coleman y Jackie Morrow; y «Piloto de pruebas», sensacional y emocionante super producción de gran espectáculo, un hit de la Metro, interpretado por Clark Gable, Myrna Loy, Spencer Tracy, y Lionel Barrymore.

A las 5 p. m. «Penrod y su pandilla», por los gemelos Billy y Bobby Mauch; y «Piloto de pruebas», por Clark Gable, Myrna Loy y Spencer Tracy, con Lionel Barrymore.

El lunes: «Día popular», formidable programa, con las producciones «Torero a la fuerza», estupenda super comedia extraordinaria, interpretada por el coloso Eddie Cantor, con Lydia Roberti; y «Nana», magistral joya extraordinaria, basada en la novela de Emilio Zola, interpretada por Anna Sten, con Richard Bennett, Mae Clark, Lionel Atwill y Phillips Holmes.

TOSCA: JUAN ARVIZU EN TANDA Y NOCHE

Tosca, en 10 de Octubre 1007, entre San Francisco y Concepción, en la Víbora, con el teléfono I-3099, anuncia para hoy un programa extraordinario con las dos únicas presentaciones del gran tenor Juan Arvizu.

Hoy, en tanda elegante a las 5 y nocturna a las 8:30 se exhibirá revista, precicsos cartones, comedias, estreno de la bella, regia, soberbia super joya «Mi estimada señorita», con Maureen O-Sullivan y Walter Pidgeon y presentación de la escena del notable y apludido tenor de la voz de seda Juan Arvizu que actuará en las dos tandas, a las 5 y 8:30.

Precios para hoy: luneta mayores 20 centavos, niños 10 y tertulia familiar 10 centavos a todas horas.

Mañana: revista, comedia, el episodio 7 de la serie «El viaje de Roldán a Marte», «Vivir para gozar», con Katherine Hupburn y Gary Grant y otras atracciones.

CUBA Y ROJO: «EL EMBRUJO DEL TROPICO»

Un maravilloso programa musical, de homenaje al popular actor y cantante mexicano Tito Guizar es el que anuncia hoy el favorito cine Cuba, de Suárez y Corrales. En tanda a las 5 y nocturna a las 8:15 se exhibirá revista, comedia, estreno de la deliciosa joya musical «Amapola del camino», con Tito Guizar y Andrea de Palma y estreno de la maravillosa joya musical, con música de Agustín Lara «El embrujo del trópico», con Tito Guizar, Dorothy Lamour, Martha Raye y otras estrellas. Precios: mayores 10 centavos en la tanda y 15 centavos por la noche. Niños 5 centavos a todas horas.

Mañana: «El embrujo del trópico» y «La regata triunfal.

Salón Rojo, el confortable cine sito en Monte y Antón Recio, brinda hoy a sus asiduos un programa grandioso. En tanda a las 5 y nocturna a las 8:15 se exhibirá revista, comedia, estreno de la sensacional producción «Shanghai», con Charles Boyer y Loretta Young y estreno de la preciosa joya musical, con música de Agustín Lara «El embrujo del trópico», con Tito Guizar, Dorothy Lamour y otras estrellas. Precios: mayores 10 en la tanda y 15 centavos por la noche. Niños 5 centavos a todas horas.

Mañana: «El embrujo del trópico» y «La diosa del pecado».

UNIVERSAL: «EL EMBRUJO DEL TROPICO»

Extraordinario... monumental... grandioso es el programa que hoy anuncia a sus asiduos el predilecto cine Universal, de Egido entre Muralla y Sol, en el que figuran las más grandes atracciones.

Hoy en función continua, comenzando a la 1 de la tarde se exhibirá revista, estreno de la preciosa, regia, grandiosa joya musical con música de Agustín Lara «El embrujo del trópico», creación de Tito Guizar, Dorothy Lamour, Martha Raye y otros, el precioso cartón en colores «Popeye el marino contra Alí Babá y los 40 ladrones», estreno de la emocionante super serie «Guardacosta, alerta».

Un programa sensacional es el que anuncia hoy el Universal.

Mañana: «Señor dinamita», «El embrujo del trópico», episodio, cartones y revistas.

BELGICA Y VIOLETA: «LA VUELTA DEL RUISEÑOR»

Un maravilloso programa para hoy sábado en todas las tandas de este concurrido cine por las familias, se estrena cartones y comedias, la divina producción por Grace Moore titulada «La vuelta del ruiseñor» y la producción en español por Chaflán, Chato Ortín y Consuelo Frank titulada «Ora, Ponciano», los precios son de cinco centavos damas y niños en matinée y tanda.

Mañana, domingo, grandioso programa termina la serie «La patrulla del radio», «Siempre hay una mujer», por Joan Blondell y «El gaucho Cruz», en español por José Gola.

El lunes, «La casa es seria», por Gardel, «Allá en el Rancho Chico» y «Allá en el Rancho Grande.

Violeta

Un regio programa para hoy en el Violeta en todos sus turnos se estrenan comedias, cartones, «La vuelta del ruiseñor», por Grace Moore y «Ora, Ponciano», en español por Chaflán.

Mañana: «Diego Corrientes», producción española por Pedro Torol y la producción mexicana por Luisa María Zea y Anita Campillo titulada «La india bonita». Damas 5.

MENOR ARROLLADA

Elsa Santiago Font, de 7 años y vecina de Lucena 357, sufrió lesiones de carácter menos grave, al ser arrollada frente al cine «Oriente» por el auto 5490, que conducía Julio Mourelle Porto, vecino de 20 número 8, en el Vedado.

DENUNCIA DE HURTO

Mario Rodríguez Gómez, vecino del Hotel «Regis», denunció a la policía, que de su domicilio le habían hurtado prendas, dinero y un carnet de la Secretaría de la Presidencia estimándose perjudicado en la suma de 40 pesos.

ESCENARIO Y PANTALLA

AUDITORIUM: LYDIA DE RIVERA EN «MARIA LA O»

Podemos afirmar sin temor a ser desmentidos, que el público que concurra al teatro «Auditorium» el próximo día 3 de noviembre, a las 9 y 30 de la noche, asistirá a la representación de una nueva «María la O». Son tantas las innovaciones que se han realizado en el libreto, en la partitura, etc., que la «María la O» que nos brindará Lydia de Rivera constituirá un estreno. La bella artista cubana, que tendrá a su cargo la interpretación del personaje central de la obra, la exquisita y bellísima Lydia de Rivera, ha asumido también la dirección artística y ha diseñado decorados, trajes, muebles, por lo que no es aventurado predecir que esta representación de la gustada obra ha de causar sensación. El resto del elenco ha sido confiado a las más notables figuras del teatro cubano, tales como Zoraida Marrero, Blanca Becerra, Elba Valladares, Marta Muñiz, Chela Castro, Celina, Chea Lozano, Constantino Pérez, Julio Gallo, Humberto de Dios, Fernando Mendoza, Pedrito Fernández, J. Miranda y otros. Toda la plana mayor del género vernáculo. La orquesta de la Habana, bajo la dirección de Ernesto Lecuona, el justamente llamado primer compositor de Cuba, interpretará la partitura a la que se han intercalado bellísimos números. Otros datos de interés acerca de esta «María la O» excepcional: en la primera escena, donde se desarrolla el Baile de Cuna, aparecerán vestidos con toda propiedad los famosos negros Catedráticos. La escena del Cabildo será fantástica. La danza de los ñáñigos será interpretada por el conjunto afrocubano «Batamú», bajo el número de «Los negros del ñangular». Causará sensación el bellísimo número «La mulata chancletera», donde Lydia de Rivera lucirá una bellísima bata que ha sido confeccionada bajo su dirección.

Las localidades para esta magnífica fiesta teatral se agotan rápidamente. Usted puede adquirirlas en la contaduría del teatro «Auditorium», a los precios de $1.50 las lunetas numeradas, hasta la fila 10; y $1.00 las restantes, también numeradas; 80 y 60 centavos los asientos de primer balcón; y 50 y 40 centavos los del segundo balcón. También pueden separarse por el teléfono F-4455.

NACIONAL: EL LUNES: JUAN MORTUORIO Y LUIS JUTIA

Para el lunes, martes y miércoles próximos, anuncian las carteleras de este teatro «Nacional», la parodia de «Don Juan Tenorio», titulada «Juan Mortuorio y Luis Jutía», en verso, original de Ruper Fernández, con música popular y adaptada por el maestro Rodrigo Prats. Alberto Garrido y Federico Piñero han logrado reunir un conjunto de verdaderas estrellas para la interpretación de «Juan Mortuorio y Luis Jutía»: Bianca Becerra, Diamantina Rendón, Luis Avila, Consuelito Alea, Candita Quintana, Fernando Mendoza, Julito Díaz, Humberto de Dios, José Aparicio, Alberto Garrido y Federico Piñero, son los felices intérpretes de la parodia de Ruper Fernández.

Rodrigo Prats, al frente de su gran orquesta, tiene a su cargo la parte musical.

La pareja de bailes Milanés and Henry, actuarán en el fin de fiesta, y como maestro de ceremonias, el gran Humberto de Dios.

Ya faltan pocos días para este magno acontecimiento teatral. Separe hoy mismo su localidad, pues ya están a la venta en el teatro «Nacional», a 50 centavos la luneta.

CRONICA CATOLICA

ACTOS CATOLICOS QUE SE ANUNCIAN PARA MAÑANA EN LAS DIVERSAS IGLESIAS

Cofradía del Smo. Sacramento de la Parroquia de Nuestra Señora de Monserrate

El domingo treinta de los corrien-
2do católica —emilio— 2
tes celebrará esta nueva Cofradía los cultos inaugurales en honor de Jesucristo Sacramentado.

A las cinco de la tarde, Exposición, rezo de la Estación mayor, rosario, ejercicio y meditación de la grandeza de Jesús Eucarístico, sermón por el R. P. Ramón Viña, procesión por el interior de la iglesia y reserva.

Después toma de posesión de la directiva de la nueva cofradía compuesta por:

Rector: señor Gabriel de Zéndegui.
Vice: señor Antonio Rodríguez.
Secretario: doctor Aurelio de la Pezuela.
Vice: señor José F. Jorcano.
Tesorero señor Jesús Camín.
Vice: señor Magín Font.
Mayordomo: señor Francisco Rico.
Vocales señores Félix Mingol, Antonio Ortega, Benito R. de la Vega, Eutiquio Pérez, Fernando Díaz de la Rionda y Oscar Abello.

La cofradía cuenta con 150 socios y tiene cultos todos los jueves del año a las seis de la tarde.

En esta fiesta será bendecido un precioso estandarte regalado a la naciente Corporación eucarística por el señor Eliseo Sánchez, sacristán del templo de Monserrate.

Programa de la fiesta del Apostolado de la Oración de la iglesia de Reina

Domingo 30.

A las siete y media. Misa de comunión general de los 256 coros del Apostolado.

A las ocho y cuarenta y cinco. misa solemne, se cantará la misa eucarística, por los Socios y Socias de las Congregaciones establecidas en esta iglesia.

A las cinco de la tarde, Rosario, Exposición del Santísimo. Procesión y Bendición con el Santísimo Sacramento.

En la iglesia de Guanajay

A las ocho de la mañana, ejercicio de los 21 domingos de San Hilarión y plática doctrinal. A las ocho y treinta misa parroquial armonizada y comunión. A las diez, ejercicio de los 21 domingos de San Hilarión y sermón sobre el Evangelio de la misa de este día: «Cristo, es Rey». A las 10 y 30 solemne misa cantada por el coro del colegio de las Madres Escolapias de Guanajay. Después de la misa procesión del Santísimo con asistencia de los Caballeros de Colón del Consejo San Hilarión y de los grupos de la Juventud Católica de Cuba San Hilarión y Nuestra Señora de las Mercedes, con sus respectivos estandartes y banderas Recogida la procesión, consagración a Cristo Rey, bendición y reserva.

A las 5.30 de la tarde los acostumbrados cultos de los domingos eucarísticos, visitas a la Virgen, San José y San Hilarión.

El Jubileo Circular

En la iglesia de San Nicolás de Bari, el Jubileo Circular.

A las ocho de la mañana, misa de comunión general. A las nueve misa solemne y panegírico de Cristo Rey A continuación de la misa, exposición de S. D. M. por el Jubileo Circular. A las cinco de la tarde, Santo Rosario, visita a Jesús Sacramentado sermón. Letanías de los Santos procesión. Consagración a Cristo Rey, bendición y reserva.

Beneficio en el teatro Nacional en favor de la P. R. y M. A. de los Desamparados

El domingo treinta a las nueve y treinta de la mañana, tendrá lugar el beneficio a favor de la Primitiva, Real y Muy Ilustre Archicofradía de los Desamparados, en el teatro Nacional con un grandioso programa.

Las localidades pueden obtenerse en casa de la Camarera Mayor, señora María Ramírez de Cantero, en la Sacristía de la iglesia de Monserrate y en la Contaduría en el teatro.

Este beneficio se dedica a arbitrar fondos con que sufragar el costo de las obras del nuevo altar de Nuestra Señora de los Desamparados y sufragar los cuantiosos gastos, que ocasionan las próximas fiestas anuales, que no pueden suspenderse, pues sería romper una tradición de más de noventa años, al través de los cuales, jamás han sido suspendidas.

No se pide para la Archicofradía, sino para la que es Reina y Madre de la Archicofradía, para Nuestra Señora de los Desamparados.

Nota:—Se está procediendo a la colocación del nuevo altar el cual será inaugurado con toda solemnidad en el entrante mes de noviembre.

Es una gran obra de arte que hace honor al prestigio social-religioso de que goza la archicofradía de los Desamparados.

Inauguración de la Sección Adoradora Nocturna de Camagüey

SABADO 29.— A las diez de la noche de hoy en la Sta. Iglesia Catedral de la Diócesis de Camagüey, el Consejo Supremo de la Adoración Nocturna Cuba, procederá a la fundación e inauguración de la Sección Adoradora Nocturna de Camagüey.

A las siete de la mañana, saldrá para la capital de la provincia de Camagüey, la sección Adoradora Nocturna de la Habana y el referido Consejo Supremo y nuestro enviado especial señor Gabriel Blanco.

Regresarán el domingo 30, después de finalizada la Vigilia.

UNA FIESTA RELIGIOSA Y UNA VELADA EN HOMENAJE AL ARZOBISPO MONS. RUIZ

Homenaje a nuestro Excmo y Rvdmo señor Arzobispo Lcdo Manuel Ruiz Rodríguez

MISA DE COMUNION.—En la parroquia del Carmen y a las siete y media de la mañana se celebrará una solemne misa de comunión ofrecida por la parroquia y sus feligreses a su Excmo y Rvdmo Prelado.

VELADA HOMENAJE EN EL TEATRO AUDITORIUM. (Calzada y D. Vedado).— Este mismo día treinta a las nueve y media de la mañana se celebrará en el teatro Auditorium una velada Literaria Musical dedicada a nuestro Excmo Prelado con el siguiente programa:

1. Himno Nacional por la orquesta.
2.—Discurso en nombre de la Parroquia del Carmen por el doctor Ramón Cornide, Caballero Católico de la Unión 65.
3.—Poesías por la señorita Martha Jiménez Oropesa.
4.—Las Czardas de V. Monti. La Bella Cubana, de J. White. Números de violín por el niño José Alberto Sánchez, acompañado al piano por la señorita Margarita Rebollar.
5.—Canciones por la niña Lita Mar
6.—Concierto de piano con obras de M. Mendelssohn y C. Lavallé por el niño Jacobo Lateiner.

Ofrecimiento de un obsequio al Excmo señor Arzobispo por el R. P. Rafael de Jesús, Párroco del Carmen, en nombre de sus feligreses.

7.—Discurso en nombre del colegio La Inmaculada, por la ex alumna señorita Margarita Cimadevilla de la J. C. P.
8.—Preludio y allegro de Pugnani-Kresller. Introducción y Tarantela, de Sarasate y Danza de la vida breve de Falla. Violín por la señorita Emilita Estivill de la J. C. P. acompañado al piano por el señor Rafael Morales.
9.—Discurso en nombre del colegio Academia de la Salle, por el ex alumno señor Enrique de la Maza.
10.— a) Porgi amor (Las bodas de Fígaro) de Mozart. b) Villanelle de Dell Aqua, por la soprano señorita Carmelina Rosell, acompañada al piano por el señor Luis Borbolla.
11. Minuet por las niñas de la Escuela Normal de Kindergarten.
12.—Un número por el cuadro de declamación del Círculo de Bellas Artes.

Final Cuadro plástico por las alumnas del colegio «La Inmaculada».

Nota:—Esta función será amenizada por la orquesta formada por los alumnos del Instituto Edison.

IMPORTANTE.—Los Rvdos. Curas Párrocos, Clero secular y regular y las Comunidades Religiosas no necesitan la tarjeta de invitación para asistir a la velada homenaje.

Los demás deben recoger una tarjeta de invitación en la parroquia del Carmen o en los Colegios La Inmaculada o Academia de La Salle.

AUTOMOVILES CIRCULADOS

Por transitar con exceso de velocidad ayer fueron circulados por la policía los vehículos siguientes:
Quinta Estación: Omnibus 278.
Octava Estación: 25,011.
Oncena Estación: 76,175.
Décima Cuarta Estación: 19,721.

LESIONADO LEVE

Enrique Campuzano Callard, vecino de Acierto 27, sufrió lesiones de carácter leve, al caerse de un ómnibus que trató de tomar en Avenida del Golfo y Chacón.

M.E.C.D. 2016

La Casa Life

20 ANIVERSARIO

1918 1938

Durante todo el mes de Octubre «La Casa Life» ha estado celebrando su GRAN VENTA ANIVERSARIO que según anunciamos debía terminar el 31 del actual.

Deseando no obstante complacer las múltiples solicitudes de antiguos clientes y amigos que por circunstancias especiales no han podido aprovechar los beneficios de esta GRAN VENTA ANIVERSARIO hemos decidido prorrogarla hasta el 15 de Noviembre, invitando cordialmente a cuantos no hayan podido hacerlo antes, para que nos visiten AHORA y adquieran nuestros artículos «LIFE» para toda una vida.

VISITENOS

& Life (VIDA) G R

MARCA REGISTRADA

TENIENTE REY Y HABANA A-6724

SAN RAFAEL Y RAYO M-7063

PUBLICIDAD GUZMAN

CRONICA HABANERA

CUMPLEAÑOS

Mañana, domingo, celebra su cumpleaños la bellísima señorita Ofelia Tejera y Rescalvo, hija del doctor Diego Vicente Tejera, Magistrado del Tribunal Supremo, y de su esposa, Rosa Rescalvo.

Llegue hasta ella nuestro saludo por anticipado.

DE LA GRAN COMIDA BAILABLE.—Una fiesta selectísima, de destacada importancia internacional, dará feliz inicio a la temporada invernal entre nosotros.

Gran fiesta de beneficencia que viene organizando la Asociación de la Prensa de Cuba, decana de nuestras instituciones periodísticas, que tendrá celebración en el Casino de la Playa la noche del jueves 17 del próximo mes de noviembre.

Se trata de una gran comida bailable, plena de alicientes, que ha sido incluída por el Alcalde de La Habana, doctor Antonio Beruff Mendieta, en el programa oficial de festejos en honor de los Delegados y Miembros del Primer Congreso Panamericano de Municipios y que, con tal motivo será punto de reunión de las más destacadas figuras de la intelectualidad americana.

A reserva de irnos refiriendo a las personalidades de toda la América que se darán cita en esa fiesta como invitados de honor del Alcalde de La Habana y de la Asociación de la Prensa de Cuba, diremos hoy que de los Estados Unidos solamente vendrán el secretario del Interior, Mr. Harold L. Ickes; el Alcalde de Nueva York, Mr. Fiorello H. Laguardia; el Alcalde de San Francisco, Mr. Angelo J. Rossi; el Alcalde de Milwaukee, Mr. Daniel W. Hoan; Mr. Louis Brownlow, de Chicago y otras conocidas personas de aquella nación.

Los Delegados y Miembros del Congreso serán, aproximadamente, unos cuatrocientos y con ellos viene gran número de damas.

Queremos referirnos hoy a uno de los cuatro «shows» de la fiesta, al «show» afro-cubano que presentará el doctor Humberto Rodríguez Silva, compositor inspiradísimo, autor de lindas melodías que, como «El Pecador» y tantas otras, han alcanzado los honores de la máxima popularidad.

El doctor Rodríguez Silva dirige en la actualidad la parte musical de dos películas en filmación—«Siboney» y «Un Par de Maracas»—y de ellas nos ofrecerá las primicias de algunos de sus bellos números escenificados.

Además de los números de conjunto, presentados con gran propiedad, oiremos a solistas del renombre de Panchita Trigo, Delia Casanova, Mercy Callejas, Jorgelina Junco, Enrique Roig, Margarita Díaz, etc.

El programa completo de este «show», que lo publicaremos próximamente, constituye por sí solo un espectáculo grandioso digno del rango y el carácter internacional de la fiesta de los periodistas habaneros.

Juan de Luque, periodista y cantante ecuatoriano, camarada gentil que hace del compañerismo un culto, queriendo contribuir al éxito de la fiesta de la Asociación de la Prensa de Cuba, ha ofrecido su valioso concurso artístico que, desde luego, ha sido aceptado, y nos cantará una de las más bellas composiciones de Rodríguez Silva.

Otro «show» estará a cargo del Estudio Lírico Coreográfico Dominicis-Mariani, que presentará un gran «ballet» para señoritas de sociedad. A este número, que será algo muy bello, muy fino, digno de renombre de los esposos Dominicis-Mariani nos referiremos en una nota especial próximamente con la extensión que merece.

El Casino de la Playa presentará su acostumbrado «show».

Y el otro «show», del que hemos dicho que será una verdadera sorpresa, constituye una incógnita que, debidamente autorizados, nos proponemos descifrar mañana.

El gran mundo habanero en pleno, el mundo diplomático y el mundo oficial, se dará cita el jueves 17 de noviembre en el Casino de la Playa.

La demanda de tickets ha comenzado ya. Valen cuatro pesos e incluyen en ese precio el cubierto. Pueden adquirirse en la Asociación de la Prensa de Cuba, San Lázaro 164, teléfonos: M-7431 y A-7325.

La señora Blanquita Maruri de Hornedo, presidenta del Comité Ejecutivo de la fiesta, nos pide recordemos a todas las señoras que el próximo jueves 3, a las cinco de la tarde, será la junta en los salones de la Asociación.

LA BODA DE ESTA NOCHE.—Una gran ceremonia nupcial está señalada para las nueve y media de la noche de hoy, sábado, en la iglesia de Nuestra Señora del Carmen.

Son los contrayentes la bella señorita Elia León Otaño y el señor Mario Corte.

Para esta gran ceremonia, llamada a revestir gran lucimiento y brillantez, lucirá el templo de la Calzada de Infanta un regio adorno floral que responderá a una de las más bellas y suntuosas creaciones de «El Fénix», el jardín del gran mundo.

(Continúa en la pág. ONCE)

QUE SABROSO SE COME
en el Restaurant "EL JARDIN"
LINEA ESQ. A C, VEDADO. TELF. F-6070
TABLE D-HOTE PARA HOY SABADO.

DE $1.00
Coctel de frutas o Consomé Criolla, filete pargo poché o Camarones Mayonesa, filete bordolesa.
Postres variados.
Pan, Mantequilla y Café.

DE $0.75
Suprema de toronja o Crema Carolina.
Pescado salsa verde.
Costillas de Cordero.
Ensalada Chifonda.
Pudín.
Pan, Mantequilla y Café.

ACUSADO DE HURTO

Hernando Chavín Prado, vecino de Lealtad 256, fué detenido por acusarlo Conrado Marcelo Larrinaga, vecino de San Nicolás 807, de haberle hurtado una bicicleta en días pasados.

NOTICIA ACLARADA POR LA POLICIA

En relación con una noticia publicada en un periódico de esta capital, y después de hechas las investigaciones correspondientes, se ha podido aclarar de manera diáfana, que el acta levantada en la Novena Estación de Policía, al borrador 376, folio 424, del día 13 de julio de 1937, no desapareció como erróneamente se publicara.

En esa acta se hace constar que el vigilante 2904, presentó ante el capitán Pedro Mudarra, al mestizo Eusebio Reiner, de Matanzas, de 28 años, soltero chofer con Cartera Dactilar número 51,013, del auto chapa oficial 368, del Distrito de Matanzas, Secretaría de Obras Públicas y vecino de Salamanca 22 y el mestizo Lázaro Menéndez Lazo, de la Habana, de 35 años, chofer del auto chapa 26,804, vecino de Baños 190. El vigilante informó al capitán Mudarra, que fué llamado por un chofer quien le manifestó que en la calle 21 y C, había ocurrido un choque y al dirigirse a dicho lugar, vió al Reiner lesionado, por lo que lo condujo al centro de socorro, ignorando cómo ocurriera el hecho.

El capitán Mudarra dispuso que se levantara acta de ese hecho y la misma consta asentada en los libros de la Estación, y como una prueba más, dicha acta fué recibida en el Juzgado Correccional de la Cuarta, con fecha 14 de julio de 1937, por el Oficial de aquel Juzgado, señor M. Larios.

TENTATIVA DE ESTAFA

Pedro Rodríguez Pérez, sin domicilio, fué detenido en los momentos que con dos individuos más y en el muro del Malecón, frente a la calle Cuba, trataba de estafar por medio del juego de las tres tapitas, a Justiniano Martínez Leiva, vecino de Rodas.

Cardenenses

LA FIESTA DE LA PROVINCIA

El sarao del 12 de noviembre

El tema diario.

Se impone el tratarlo.

El tradicional Festival de la Prensa el 12 de noviembre en los amplios y bellos salones de nuestro prestigioso Liceo ha de ser un acontecimiento social.

Vibra en Cárdenas.

Y repercute en la Provincia.

Tan sólo la noticia de que la famosa orquesta capitalina «Riverside» ha sido contratada para esa fiesta, mantiene loco entusiasmo entre la juventud bailadora.

Irá Cárdenas en pleno.

Y toda Matanzas.

El elegante Matanzas Tennis Club con su presidenta la joven y bella señora Lolita Solís de Villabella nos traerá una nutrida excursión, sin faltar en ella la elegante y entusiasta Bértila Haedo, «Cayita» Menéndez, siempre encantadora y toda esa pléyade de la belleza yumurina.

Dos distinguidos matrimonios.

Del Central España.

Esas embajadoras de la gentileza que se llaman las Hermanas Aparicio, Mariana y Rebeca, con sus finísimos esposos Frank Howe y Néstor Ovares.

Otros amigos.

Que cooperan a esta fiesta.

El siempre alegre y cordial doctor Bernardo Hoyos, en Colón; el señor Nemesio Acosta, presidente del Liceo del Perico, y el doctor Ramiro Curbelo, en Jovellanos.

Vienen también de la Habana.

Elementos prestigiosos.

El siempre cardenense cien por cien Angelito Cambó, director de la poderosa C. M. Q., asistirá con su familia y nos traerá una legión de la Corte Suprema, que hará shows a media noche.

No faltará Alex Bermúdez.

El Jefe de Publicidad del Teléfono.

En fin que será noche inolvidable, rebosante de júbilo de loco placer esa del 12 de noviembre en nuestro Liceo, que recibirá con flores, luces, encantos mil a los que serán nuestros huéspedes y a los tesoros femeniles de nuestro pensil.

Noche excepcional.

Que hará época.

Los esposos Castro-Jones

No olvido una fecha.

La de hoy.

Esa del 29 de octubre en la que cumplen seis años de casados los jóvenes y distinguidos esposos señora Rosita Castro de Jones, bella dama, y el doctor Carlos R. Jones, prestigioso abogado y fiscal de Partido.

Descubrí esas bodas.

Que recuerdo exacta.

Fué un acto solemne y brillante que quedó grabado con caracteres de oro en nuestra vida social.

Viven felices.

Rosita y Carlitos.

Amigos que distingo, ya que son ramas de familias a las que guardo las mejores simpatías, por anticipado saludo al joven matrimonio.

Tengan un día feliz.

En su aniversario de bodas.

Veintiún años

Un error.

Que paso a subsanar.

Al referirme al aniversario de bodas de los apreciados esposos señora Panchita González de Díaz y el señor Luis R. Díaz, que lo celebraron el jueves, dije equivocadamente que cumplían catorce años de casados, cuando no es ese número sino el de veintiuno al que llegan unidos ese matrimonio amigo.

Pasaron el día feliz.

En su «Miramar» de Varadero.

Un saludo

De felicitación.

Para cordial amigo.

El caballeroso joven José Esteban Fernández Llébrez, que en la fecha de hoy celebra su cumpleaños.

Páselo halagado.

Como lo merece.

El doctor Fernández Mascaró

Un saludo.

De bienvenida.

Mándolo cumplido para el distinguido caballero el doctor Guillermo Fernández Mascaró, registrador de la Propiedad de esta ciudad, y su bella y gentil esposa, que acaban de regresar del indómito Oriente.

Fueron de paseo.

A Santiago de Cuba.

Allí cuenta con afectos y amistades el citado matrimonio que ahora forma parte de nuestra sociedad.

Donde tienen simpatías.

Las que ellos merecen.

En «Villa Galicia»

La fiesta del sábado.

Una gran verbena.

Verbena-baile que tendrá lugar en aquellos predios y que organiza la Asociación de Dependientes de Cafés y Hoteles de Cárdenas.

Toca «Juventud Artística».

Gran orquesta local.

Habrán otros sones y también múltiples alicientes en esta fiesta que, por los preparativos que para ella se han hecho será un sucess.

Alegre «Villa Galicia».

La noche del sábado 29.

Francisco González Bacallao.

Elimine las canas
Usando
Loción La Condesa

Devuelve al cabello canoso su color primitivo por un método natural, sin las molestias y peligros de las tinturas.

Hecho a base de vegetales, es absolutamente inofensivo. Extirpa la caspa. No mancha la piel ni la más delicada tela. Se usa al peinarse, como una sencilla loción de tocador.

De venta en tiendas, farmacias y perfumerías, a $2.80 el frasco.

Rpte. P. González. Campanario 70. Habana. M-6545

EL ALCOHOL DE LAS FAMILIAS
ALCO ELITE
PRODUCTO - ARECHABALA

CONSTRUIDOS PARA LOS TROPICOS

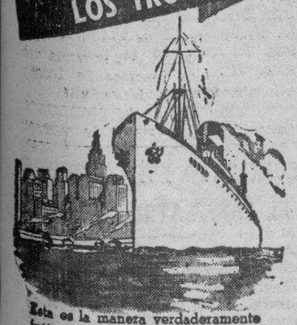

Esta es la manera verdaderamente íntima de disfrutar de su viaje a New York. Seis magníficos turbo-eléctricos encabezan ahora la Gran Flota Blanca. Con piscinas de natación al aire libre, orquestas, películas sonoras y superior cocina, estos son los buques preferidos por los buenos "connaisseurs". Solamente hay una clase abordo de la Gran Flota Blanca - primera clase.

Servicio Semanal de Pasaje directo de la Habana a New York.

También semanal a New Orleans quincenal de Boston a la Habana. Conexiones en la Habana para puertos de Centro y Sur América.

UNITED FRUIT COMPANY
Departamento de Pasajes: Prado 262. Tel. M-7238, M-9828
Oficinas Generales: 4 Muelle de Sta. Clara, Tel. M-6975

La Gran Flota Blanca

✝

E. P. D.

EL CAPITAN DEL EJERCITO LIBERTADOR

Sr. Angel Agramonte y Rodríguez

HA FALLECIDO

Dispuesto su entierro para hoy, sábado, a las 9 de la mañana, su viuda, madre política y hermano, en su nombre y en el de los demás familiares, ruegan a las personas de su amistad se sirvan concurrir a la casa mortuoria, calle Real número 161, entre San Celestino y Pasaje, Marianao, para desde allí acompañar el cadáver hasta el Cementerio de Colón, favor que agradecerán eternamente.

Marianao, Octubre 29 de 1938.

Enriqueta Fabregat Vda. de Agramonte; Casilda Pérez; Eduardo Agramonte.

FUNERARIA DE PRIMERA CLASE
ALFREDO FERNANDEZ
SAN MIGUEL Número 313. TELEFONO A-6348.

NUEVA COLECCION DE BOLSAS DE 2.95 A 4.95

Usted se extasiará contemplando la incomparable, maravillosa colección de bolsas y carteras francesas y norteamericanas que presenta LA FILOSOFIA.

Todas son creaciones de absoluta novedad, con cierres y detalles originalísimos, interpretadas en piel, charol, gamuza y crepé de seda.

Los colores más destacados son el negro y los nuevos tonos de azul, verde, carmelita, vino, etc. Queremos decir con esto que nuestras bolsas y carteras armonizan idealmente con las novísimas tonalidades de las telas de invierno, que desde hace días se anticipó a poner a la venta LA FILOSOFIA.

Los precios —de 2.95 a 4.95— no pueden ser más razonables. No parecen de inicio de temporada, sino más bien de final de estación.

Vea también nuestras carteras de 1.25
Son las mejores y las más bonitas:
lo dice la Habana entera.

LA FILOSOFIA

M.E.C.D. 2016

METODO FACIL Y SENCILLO PARA CONOCER LA PRESENCIA DE PARASITOS INTESTINALES

La prueba más científica se realiza enviando las heces fecales a un laboratorio, donde por medio del examen microscópico, podrán informar sobre la presencia de huevos o parásitos.

En el caso de que este procedimiento se dificulte, una prueba sencilla y fácil consiste en la administración de un frasco de Vermifugo Machado, de acción específica contra los parásitos intestinales, de fácil administración, que no requiere dietas y que se toma en una sola mañana, no necesitando purgante.

Si no tiene parásitos, el Vermifugo Machado actuará como un antiséptico intestinal; en caso de que existan, serán expulsados de una manera definitiva, notándose inmediatamente una rápida mejora.

FIESTA EN SANTA AMALIA

La floreciente «Sociedad de Propietarios de Santa Amalia» anuncia para el sábado 12 de noviembre una gran verbena, que ha titulado «Recordando el pasado».

Amenizarán dicha simpática fiesta tres grandes conjuntos musicales: la orquesta Hermanos Castro, Cheo Belén Puig y el septeto Sonora Matancera.

Las damas, por invitación.

666 — Domina el PALUDISMO en tres días. CATARROS en un día. Líquido -tabletas Salve Unguento Gotas para la nariz. Tónico y Laxante.

FARMACIA PENICHET
Belascoaín y Virtudes
DE TURNO HOY SABADO
Todo el día y toda la noche
Mensajeros a todos los barrios de la ciudad.
U-7004
U-6855
U-5600
Llámenos y pasaremos a recoger sus recetas.

FARMACIA DROGUERIA DE "JOHNSON"
DE TURNO LOS LUNES
obispo Nº 30 TELEFONO-A-2129.

LA MAYOR
35 EDIFICIOS
700 EMPLEADOS
SARRA
DROGUERIA
ABIERTA TODOS LOS DIAS
TODA LA NOCHE LOS MARTES
A-8026 A-3641

FARMACIAS DE TURNO HOY SABADO

DESDE BAHIA A PASEO DE MARTI (PRADO)

Bernaza (Placido) No. 4 . . . M-2142
Acosta y Compostela M-5040
Merced Esq. a Picota. M-904
Muralla y San Ignacio . . . M-4710
San Ignacio No. 16 P. Catedral M-3630

DE PASEO DE MARTI (PRADO) A P. VARELA (BELASCOAIN)

Prado y Virtudes . . . M-8883 M-5453
Esperanza No. 57 . . . . . M-4034
Galiano No. 129 . . . . . M-6866
Crespo No. 16 . . . . . M-2737
Campanario y Condesa M-4516
Campanario y Animas M-4540
Monte No. 128 . . . . . M-8076
Belascoaín No. 121 . . . . . M-4659
Belascoaín No. 19 . . . . . U-5600
Aguila No. 42 . . . . . M-4184
Gervasio y Maloja M-5545
Escobar y Lagunas U-3044
Aguila No. 250 . . . . . A-7977
Reina No. 89 . . . . . M-2300
Salud y Lealtad M-5440
San José y Lealtad M-4766
Industria y Neptuno. M-4277 M-4684
Neptuno y Perseverancia . . M-3202
Industria No. 54 . . . . . M-2292

DE P. VARELA (BELASCOAIN) A AVE. DE MENOCAL (INFANTA)

Belascoain 98 . . . . . M-6657
Infanta y Benjumeda U-2425
Infanta y San Rafael U-6890
Avenida de Menocal y Jesús Peregrino U-3080
San Lázaro 265 . . . . . U-6822
San Rafael y Aramburu . . . U-6902
Hospital y Jovellar U-6630
Monte y Matadero M-4785
Monte 404 . . . . . M-1573
Oquendo y Sitios U-6731
Reina 89 . . . . . M-2300
Diez de Octubre 130 . . . . . M-5303
San Rafael 152 . . . . . U-3132

VEDADO

Línea No. 20 . . . . . F-6224
5 No. 40 . . . . . F-5872
12 y 21 . . . . . F-6172
23 entre 2 y 4 . . . . . F-6130
26 entre 27 y 29 . . . . . F-6164
Zapata entre A y B F-6025
23 e Y F-6111

VIBORA

Santa Catalina 61 . . . . . X-2317
10 de Oct. y Estrada Palma . X-7756
10 de Oct. y Ave. de Acosta . I-3555
Dolores y Lawton X-3058

JESUS DEL MONTE Y SANTOS SUAREZ

10 de Oct. 267 . . . . . I-7795
10 de Oct. y Princesa I-4444
J. Bruno Zayas y Lacret . . . I-7322
J. Delgado y Libertad I-3535

LUYANO

Caserío de Luyanó No. 20 . . X-2187
Municipio y Luco X-2334
Luyanó 121 . . . . . I-7452

CERRO

Agua Dulce 10 . . . . . M-5026
Calzada del Cerro 815 . . . . I-7272
Calzada del Cerro 891 . . . . I-7342
Moreno 40-B I-7410

Este grupo deberá prestar servicio público todo el día y la noche de los domingos siguientes:

Febrero 6, Marzo 20, Mayo 1, Junio 12, Julio 24, Septiembre 4, Octubre 16, Noviembre 27.

Estos turnos han sido acordados en cumplimiento de lo dispuesto en el Art. VI del Decreto-Ley 2604 de 7 de Noviembre de 1934.

SOCIEDADES ESPAÑOLAS

PROCEDENTES DEL PLANTEL ASTUR, INGRESAN NUMEROSOS ALUMNOS EN CENTROS DOCENTES DE LA NACION

El Instituto Número Uno, la Escuela Normal, la de Artes y Oficios y la Normal de Kindergarten son el nuevo marco en que realizarán sus estudios. Triunfo del señor Blázquez

Los grados de la Enseñanza Primaria Superior que se ofrecen en el Plantel «Jovellanos», del Centro Asturiano, representan una capacitación indiscutible como paso previo para el ingreso en los planteles oficiales de segunda enseñanza.

Bajo la competente dirección pedagógica del Sr. Eladio Blázquez, profesor de dichos grados, los alumnos que acuden a las mismas estudian con detenimiento y aprovechan cada instante de clase para luego obtener para sí y para el propio plantel donde cursaron el grado, el mérito, el galardón de ser aprobados en los exámenes de admisión a los referidos planteles oficiales.

En el curso ya iniciado en los Institutos y Escuelas de la nación, el Plantel «Jovellanos», preparó en el aula del Sr. Blázquez a varias docenas de alumnos, presentándose parte de ellos y obteniendo todos los presentados el acceso al primer año de los respectivos centros docentes. Veamos la relación, que es de por sí bastante elocuente:

Instituto Nro. 1. Jacobo Goldsmith, Mario Obello Alvarez, Simón Lidsky, George León Mena, Joaquín López Suárez, José Ramón Martínez García, Celestino Rodríguez, Emilia del Peso Ceballos, Juan Bobes Consuegra, Luís Gómez, Elvira Arrojo, Fidel Alvarez, Asunción del Peso Ceballos y Manuel Gutiérrez Dopico.

Escuela Normal. María Méndez Capdevila.

Escuela de Artes y Oficios. Nadal Baldó Sánchez.

Escuela Normal de Kindergarten: Elvira García Gutiérrez.

Es decir, que diecisiete alumnas y alumnos de las clases mixtas que se ofrecen en la Primaria Superior del Plantel «Jovellanos», lograron salir triunfantes en el empeño de pasar el umbral de la segunda enseñanza y ello es un orgullo para los mismos y un mérito intrínseco para el Plantel del Centro Asturiano y para su profesor, Sr. Eladio Blázquez.

BAJO LA SUPERVISION DEL TODAVIA JOVEN SEÑOR MANUEL DOMINGUEZ, FUNCIONA DE MANERA ADMIRABLE EN TODOS LOS ASPECTOS EL PLANTEL «C. ARENAL»

Atentamente invitados por el Presidente de la Sección de Cultura del Centro Gallego señor Manuel Domínguez, hemos tenido la oportunidad de apreciar la inteligente organización, limpieza y disciplina que se advierte en el plantel de enseñanza «Concepción Arenal», uno de los mejores de su clase de la República, tanto por su adecuada instalación conforme a los cánones de la pedagogía como por la amplitud de los estudios que en el mismo se cursan, constituyendo un positivo prestigio para la máxima Sociedad galaica que lo sostiene.

Al penetrar en los amplios pasillos, esmeradamente limpios, nos parecía increíble estar en un lugar donde se hallaban concentrados cientos de niños y niñas, tal es el orden y compostura que reina en aquel templo de Minerva. La misma particularidad ofrecen las espaciosas y bien ventiladas aulas, dotadas de moderno material docente, todo lo cual nos produjo la grata impresión de un plantel de enseñanza modelo, que si mucho dice en favor de los directores y del profesorado, puede considerarse como una honra y un motivo de orgullo para el prestigioso Centro Centro Gallego, que sabe mantenerlo en el mismo plano que lo hizo famoso en tiempos pretéritos.

Entre las innovaciones introducidas por la actual Sección de Cultura, merece citarse el boletín semanal o libreta personal del alumno, que constituye una información completa para los padres de los educandos, pues en él se hacen constar detalladamente las notas de conducta escolar, aplicación al estudio, exactitud, disciplina, puntos ganados en los trabajos diarios, faltas de asistencia a clase etc. consignando en cuadros especiales los resultados obtenidos en cada uno de los exámenes parciales.

Como se ve, la innovación es importantísima, pues los padres de los alumnos pueden de esta manera seguir muy de cerca los esfuerzos y adelantos de sus hijos, prestando además con su intervención regular y frecuente un concurso eficacísimo a la acción de los profesores.

BREVES DIAS FALTAN PARA LA VERBENA DE CAMPEONES DEL DEPORTIVO C. GALLEGO

El festival coreográfico que el «Club Deportivo Centro Gallego» está organizando para celebrar el ruidoso triunfo de sus equipiers en los campeonatos nacional y provincial el cual habrá de verificarse el sábado 5 de noviembre en todos los salones del palacio de la Sociedad, cuyo glorioso nombre ostenta, tendrá, entre otros, un aliciente simpatiquísimo que ha de ser muy del agrado de los concurrentes.

Se trata de elegir por votación la madrina del Club, es decir, mediante un concurso de simpatías. A este efecto, se utilizarán las matrices de las entradas, cada una de las cuales tendrá un valor de diez votos a favor de la señora o señorita preferida. Además, habrá premios para las primeras siete que se hayan presentado como candidatas.

Como decíamos en nota anterior, éste es uno de los principales atractivos que la «Verbena de los Campeones» ofrecerá a la legión de simpatizadores con que cuenta el Deportivo Centro Gallego que tan alto ha sabido poner el deporte futbolístico en Cuba y en el extranjero. Y como complemento de esta grandiosa verbena, una amenización espléndida, a cargo de conjuntos musicales tan aplaudidos por el público habanero como los de Antonio María Cruz, Hermanos Martínez, Septeto Nacional de Piñeiro y el celebradísimo Quinteto Tomé. La pensión es sólo de ochenta centavos para los caballeros, y las damas por invitación.

SALVADO UN SOCIO MAS EN LA PURISIMA CONCEPCION

Se trata de un asociado que iba a perder una pierna.

De fijo, sin los cuidados de que fué objeto, se la hubieran amputado. Pero el sanatorio de la Asociación de Dependientes dispone de recursos científicos superiores. Lo pone de manifiesto, una vez más, la carta que va a continuación. Dice así:

«Señor Avelino González, Presidente de la Asociación de Dependientes del Comercio de la Habana. Muy señor mío: Por medio de estas líneas deseo manifestar mi mayor agradecimiento a esa asociación por los éxitos alcanzados en las dos operaciones que me practicaron a consecuencia de padecer miositis supurada, que me produjo un ataque de septicemia en la pierna derecha. La gravedad llegó a tal extremo, que creí imprescindible que me amputaran la pierna, pero gracias a los cuidados y atenciones del doctor Gálvez que me operó, finalizó felizmente mi estancia en esa casa de salud. Con la mayor consideración, (fdo). Clemente Peña y Suéís, S|c Zapote 203, Santos Suárez».

DEL CLUB DE FERRETEROS

Cada día es mayor el embullo para el gran baile-homenaje a su Comité de Damas, que celebrará el sábado 12 del entrante mes de Noviembre, el floreciente Club de Ferreteros.

Organizado con todo esmero por las Comisiones de Propaganda y de la Casa, de las que son presidentes los entusiastas señores Dionisio Castro y Urcelino Rodríguez, los que laboran con empeño por el mejor resultado del mismo.

Será en la sede del club, Cerro No. 1257, que lucirá el mismo decorado y la misma iluminación del reciente festival, que fueron tan celebrados.

La fiesta es gratis para los socios, y los que no lo son, pueden asistir a ella abonando la cuota de un peso los caballeros y las damas por invitación, que pueden solicitar por el teléfono del club A-9815, o en la Secretaría del mismo.

Pasan ya de mil las invitaciones expedidas para familias y siguen las solicitudes.

Tocarán en el Floor, la famosa orquesta «Havana-Casino»; en los salones, la orquesta típica de Neno González y en la glorieta de los jardines, el popular septeto Casino, con su sin rival pianista «El Diablo Rojo».

Habrá un cine y también los kioscos Español y Cubano, como en el Festival.

Servidos por distinguidas damas del Comité homenajeado.

15 NUEVOS PRESIDENTES DE GRUPO NOMBRARON LOS INDEPENDIENTES ASTURES

Continúan los Independientes astures celebrando junta todos los viernes, viéndose ellas enaltecidas con la presencia de varios presidentes de grupo, quienes informaron del notable aumento en el número de nuevas afiliaciones.

Visto el éxito alcanzado en la distribución de la Propaganda por Presidentes de grupos, en lugar de Presidentes de Barrios, se procedió al nombramiento de nuevos Presidentes, siendo éstos los señores:

José Rodríguez, Presidente del grupo 16; Faustino López, del 17; Luis López del 18; Eduardo Martínez, del 19; Jesús Calvo, del 20; Antonio García, del 21; José Sánchez Rodríguez, del 22; Manuel Coalla, del 23; Manuel Collar, del 24; Cándido Rodríguez, del 25á Plácido Ordóñez, del 26 Laureano Cuervo, del 27; Jesús García, del 28; Apolinar Rodríguez, del 29; y Ramiro Fernández Acosta del 30.

Se están ultimando los preparativos de la Gran Asamblea Independiente que se celebrará en el próximo mes de Noviembre, y en la cual se han de presentar a los socios del Centro Asturiano puntos de vital importancia.

EN EL HISPANO-HABANERO

Para festejar el primer mes de instalación en su nueva casa club de San Lázaro y Blanco, los muchachos del Club Hispano Habanero celebrarán mañana una fiesta extraordinaria desde las dos de la tarde hasta las cuatro de la madrugada.

Excelentes conjuntos musicales como son: Cheo Belén Puig, Diplomáticos de Pego, Antonio María Cruz, Sonora Matancera y Cubano 1937, alternarán durante todo el día en este programa monumental.

Con el pago el servicio de guardarropía, por la tarde, tendrán derecho libre para por la noche disfrutar del baile.

Los organizeaores quieren hacer constar que garantizan la asistencia de todos estos conjuntos musicales.

Para los cuatro domingos de noviembre, han contratado a la famosa orquesta Casino de la Playa, con sus cantantes Miguelito Valdés y Walfredo de los Reyes.

EL PERIODICO DE ZABALA

Bajo la dirección de nuestro querido compañero en el periodismo señor Manuel Zabala Pérez, aparecerá en breve el semanario gráfico informativo «La Nación».

Se publicará los lunes por la tarde, y contendrá abundante inofrmación gráfica de todos aquellos actos que merezcan el interés del juicio público, especialmente de los actos celebrados el domingo anterior por las colectividades hispanas.

Auguramos un lisonjero éxito a «La Nación», con los auspicios dirigentes del batallador periodista y buen amigo.

ACTOS PARA HOY

SALONES DEL DEPORTIVO ASTURIAS: Brillante verbena, denominada «Noche Deportiva», desde las nueve de la noche hasta las cuatro de la mañana, amenizada por cuatro famosos conjuntos. Además habrá magnífico show.

NATURALES DE ORTIGUEIRA: Junta general reglamentaria a las ocho y media de la noche en sus propios salones de San Nicolás casi esquina a Reina. Cita el señor José Amil Ucha.

COMITE PROGRESISTA DEL CENTRO ASTURIANO: Junta de la Sección de Propaganda por la noche en Reina número 7, altos.

CIRCULO PRAVIANO: Junta ordinaria de la Directiva por la noche en el Centro Asturiano. Cita el secretario, señor R. Menéndez.

FIESTAS PARA MAÑANA

CLUB ESPAÑOL DE ALMENDARES: Magnífico baile por la noche en sus propios salones de 17 esquina a 6, amenizado por la orquesta Godínez y el septeto Lira Matancera. Los caballeros pagarán 20 cts.

CLUB HISPANO HABANERO: Gran matinée en sus bellos salones de San Lázaro y Blanco, amenizada por Cheo Belén, Sonora Matancera, Diplomáticos de Pego, Antonio María Cruz y Cubano 1927.

LICEO DE MEDINA: Brillante baile el domingo por la noche en sus amplios salones de 23 esquina a D. Vedado, amenizado por la orquesta Riveiro, con su cantante Joseíto Fernández y el Quinteto Tomé. Los caballeros abonarán sólo 20 cts.

CLUB DEPORTIVO CARMELO: Hermosa fiesta bailable por la noche en su espléndida terraza de Línea y 18, Vedado, amenizada por la orquesta Mojica y el Quinteto Barcalés. Los caballeros pagarán 20 centavos.

LICEO DE LA HABANA: Regia matinée en los salones del Centro Castellano, amenizada por 3 aplaudidos conjuntos.

VERBENA CUMBRE HOY EN EL DEPORTIVO ASTURIAS

¡Al «Deportivo Asturias» esta noche! es la exclamación de nuestra alegre juventud, que asistirá hoy a la magna verbena «Noche Deportiva», que tendrá por escenario los cómodos salones de Estrella y Subirana.

Grandes alicientes presenta esta verbena original, destacándose el desfile de campeones y el magnífico show que actuarán tres figuras tan populares como Manolo Serrano, Humberto de Dios y Cuco Conde. Cuatro magníficos conjuntos musicales tienen a su cargo la interpretación de los bailables. Todas las damitas asistentes serán obsequiadas. No falte hoy en «Noche Deportiva», la fiesta que lo reúne todo.

APOYA DIAZ GRANDA EN EL CENTRO DE DEPENDIENTES EL DUO GONZALEZ-FRAMIL

En nuestro habitual recorrido por las instituciones hispanas hubimos de charlar con el señor Manuel Díaz Granda, hombre popularísimo en diversas colectividades así como en el comercio capitalino, quien nos rogó hiciéramos constar que en lo que respecta a política del «Centro de Dependientes» se halla en forma decidida al lado de los candidatos Julio González y Francisco Framil, por entender que ellos representarían, al triunfar, el progreso positivo de la sociedad, a la que el propio Díaz Granda dedica sus mejores empeños desde hace más de veinte y cinco años.

Es preciso ir a una renovación de valores—terminó diciendo el fraterno don Manuel—, y para ello no hay como situarse al lado de la mayoría, o sea en las filas de González y Framil.

UN COMITE DE DEFENSA CANARIO HOMENAJEARA AL DOCTOR L. CABRERA

El «Comité de Defensa Social de la Asociación Canaria», en junta celebrada recientemente, adoptó entre otros acuerdos, el de rendir público homenaje de simpatía y afecto a su vice presidente primero, doctor Leocadio Cabrera Suárez, con motivo de haber obtenido recientemente, tras brillantísimos exámenes, el título de doctor en Derecho Civil en nuestra Universidad Nacional.

El doctor Cabrera Suárez, ha ostentado, con general beneplácito de la masa social, no sólo del «Comité de Defensa Social de la Asociación Canaria», sino también en la máxima entidad que representa a las Islas Afortunadas en Cuba, las más altas posiciones en sus juntas de Gobierno.

Una comisión integrada por los señores Pablo Delgado, José Ana Cubas, Juan Pérez García y Roque Hernández Manzano, presidentes de las Comisiones de Propaganda, Electoral, Hacienda y Sanidad, respectivamente, tienen a su cargo la mejor organización y celebración de ese acontecimiento, que tendrá lugar el sábado 12 del entrante mes de noviembre a las nueve de la noche en el restaurant «Malibú» (antiguo Balbaina) en Prado y San Miguel.

Las adhesiones pueden solicitarse en las oficinas del Comité, sitas en Manzana de Gómez número 550, o por el teléfono A-8346, las que serán atendidas con verdadera prontitud.

CENTRO ASTURIANO DE LA HABANA

(JUNTA GENERAL ORDINARIA ADMINISTRATIVA DEL TERCER TRIMESTRE DE 1938)

De orden del señor Presidente de este Centro Asturiano de la Habana, se anuncia, para conocimiento de los señores socios, que el domingo, día treinta del corriente mes de octubre, se celebrará, en el salón principal del edificio social del Centro, la Junta General ordinaria administrativa correspondiente al tercer trimestre del corriente año de 1938.

La sesión dará comienzo a las tres de la tarde, y para penetrar en el local en que se celebre, es requisito indispensable la presentación del recibo que acredite estar al corriente en el pago de la cuota social y el carnet de identificación.

Si la Junta no terminase en esta sesión, continuará el miércoles, día dos de noviembre próximo, y a partir de esta fecha, todos los miércoles de cada semana hasta su terminación. Estas sesiones se celebrarán en el mismo local, darán comienzo a las nueve de la noche, y regirán los mismos requisitos para la entrada al salón.

Habana, 25 de octubre de 1938.

MANUEL CALVO Y GARCIA,
Secretario General.

ANUNCIOS Y PROPAGANDA en general

OFICINAS:
EN NEW YORK: 601 WEST. — 156TH STREET. — APT. 32
EN CARACAS: OESTE 6 - 29. — OFICINA No. 3
DIRECCION CABLEGRAFICA: "LYON"
CODIGO EN USO: "BENTLEY'S", 2a. EDICION
APARTADO DE CORREOS No. 911
TELEFONOS 3033 - 6540

Caracas: Octubre 7/38.

Señor Administrador del
"DIARIO DE LA MARINA"
La Habana.-Cuba.

Muy señor mio y amigoN

Recibí su atenta carta y de acuerdo con lo que en élla me dice, le adjunto un giro por $. 3.30.-, valor de los avisos publicado al señor José Rodriguez del Restaurant "Guimerá" de esta capital.-

Mucho he sabido agradecer la atención qué se sirvieron dispensar a mi orden, y debo decirle que los citados avisos dieron mucho resultado, pues pasan de 100 las cartas recibidas por mi cliente.-

Hasta otra oportunidad, me es grato repetirme a sus ordenes.

atto.s.s. y amigo.
Ramón de Legórburu
Ramón de Legórburu h.

RL/LG.
anexo
giro.

Ingresado (anuncios) 12/10/38

ESTIMAMOS QUE ES NUESTRO DEBER DAR PUBLICIDAD A ESTA CARTA.

Huelgan Comentarios!

Y es que el DIARIO precisamente es leído por quienes pueden comprar.

Recuerde que si Ud. no anuncia, su colega lo hará, y luego no se queje de la SITUACION!

Muy movida resultó la asamblea de anoche en la As. de Dependientes

Con animación super-intensa celebró anoche su anunciada junta general del «Centro de Dependientes», en su palacio de Prado y Trocadero.

La concurrencia de asociados era muy respetable, destacándose por mayoría abrumadora los partidarios del presidente general, señor Avelino González.

En la presidencia del acto figuraban el mencionado titular del Centro, así como el resto de la Directiva, el secretario general, señor César García Toledo, el contador, señor Sivantos, y el delegado del Gobierno Provincial, señor Rafael Rodríguez.

Iniciada la sesión, fueron aprobados el acta de la sesión anterior y el informe presentado por el Contador.

Fué nombrada la Comisión de Glosa, que integran los señores Damián Suriol, Antonio Miguélez y Gregorio Otaola. Después fueron aprobados los informes correspondientes al primero, segundo y tercer trimestre.

Al pasar a asuntos generales, la oposición enseñó las uñas marcadamente, pero los «avelinistas» obstruccionaron en cierta forma a los oradores, desconcertándolos casi definitivamente.

Los señores Ruiz y Novo intentaron abordar asuntos delicados, pero el éxito no les acompañó. Y Capetillo habló de deudas terribles a médicos y empleados, más no logró aclarar nada.

Como es de suponer, Avelino González dió la batalla como siempre, al extremo de decirle a un asambleista impaciente: «Usted no sabe lo que dice, por cuyo motivo debe tomar asiento»...

A las diez y media de la noche, el Presidente implacable hizo funcionar el timbre, terminándose la asamblea como por encanto...

DAMAS DE LA COVADONGA

En la elegante clínica «Damas de la Covadonga» ha sido sometida a una delicada operación la distinguida señorita Delia Lizaso Piloto, hija de nuestro buen amigo el señor Luis Felipe Lizaso.

La intervención, que ha resultado un gran éxito, fué practicada por el reputado cirujano doctor Elpidio Stincer, quien se anota un triunfo más.

LA SOCIEDAD ESTUDIANTIL CERVANTES DARA UN BAILE

Un nuevo éxito habrá de anotarse la «Estudiantina Cervantes» con el magno festival que está organizando el próximo día 5 en sus hermosos salones y roof garden de Neptuno 110, altos, a lado del cine Rialto.

La Sección de Fiestas está trabajando intensamente para darle la mayor brillantez a este festival, ya que será la última que organice ésta, por terminar en ese día sus actividades.

Las orquestas contratadas para este día son el jazz band de Happy-Happy de Ulacia y el septeto «Los Siboneyes».

El día 3 del próximo mes será la toma de posesión de la nueva Asamblea Deliberativa, en cuyo acto serán nombrados el Presidente, Secretario, Tesorero, Secretario-Contador y los Presidentes de las distintas Secciones.

ROMEU, TOME Y LA GLORIA EN EL CENTRO CASTELLANO

Inusitada animación se observa entre la juventud bailadora con motivo de la matinée bailable que se efectuará mañana, domingo, de dos a siete p. m., en los salones del Centro Castellano, sitos en Egido y Dragones.

Se trata de un hermoso acto más organizado por el Liceo de la Habana, que será amenizado por Antonio María Romeu, Gloria Matancera y Quinteto Tomé.

Dicha entidad celebrará también en fecha próxima una gran verbena, titulada «Noche de Otoño».

LAS MISAS DEL DIA DOS

Con motivo del Día de Difuntos, varias instituciones españolas—particularmente de beneficencia—efectuarán el día 2 una solemne misa por el alma de los socios fallecidos

A las nueve de la mañana celebrarán dicho acto religioso en su respectivo panteón de la Necrópolis, la Sociedad Asturiana de Beneficencia, la Sociedad de Beneficencia de Naturales de Galicia, la Sociedad Montañesa de Beneficencia, la Asociación Vasco-Navarra de Beneficencia y la Colonia Leonesa de Cuba.

Cada presidente ruega a los socios no olviden la fecha de la peregrinación piadosa.

TE BAILABLE INVERNAL EN EL CASINO ESPAÑOL

Una noticia agradable para los numerosos socios del prestigioso Casino Español de la Habana.

La Comisión de la Casa, de la cual es Presidente el cumplido caballero señor Gerardo Andreu, ha acordado ofrecer el domingo 6 de noviembre el primer Te Bailable de la serie de fiestas que ha organizado para la Temporada Invernal.

Una fiesta para los señores socios y sus familias, exclusivamente.

Será de 6 a 10 p.m. en los hermosos salones del regio palacio social de Prado y Animas, estando los bailables a cargo de la reputada Orquesta Nacional, que dirige el profesor Manolo Bofill, siempre tan aplaudida.

Para dicha fiesta reina inusitada animación, por lo cual es de augurar a la misma un éxito brillantísimo.

Un nuevo triunfo para el Casino

BENEFICENCIA CATALANA

La misa reglamentaria de fin de mes se ha de celebrar el próximo domingo día 30 a las 9:30 de la mañana en la Ermita de Montserrat propiedad de esta Beneficencia y situada al pie de la carretera que conduce a Rancho Boyeros.

Los feligreses catalanes acudirán a la Ermita para pedir a la Moreneta la Paz para Cataluña.

Las damas y damitas del «Pomell Cantaire» armonizarán la misa, entonando al final el «Virolai a la Moreneta».

Los ómnibus de la ruta 17 son el transporte más indicado para dirigirse al pequeño templo de los catalanes.

MAGNIFICA LABOR DESAROLLAN LAS ESCUELAS CIVICO RURALES, SEGUN INFORMA AGRICULTURA

Están desplazando el analfabetismo y enseñando a las mujeres campesinas cómo incorporarse a la vida de higiene, al cuidado de su casa, etc. Nuevos repartos de tierra el mes próximo

De regreso a esta capital el doctor Osvaldo Valdés de la Paz, director de Enseñanza de la Secretaría de Agricultura, ha celebrado una conferencia con el ingeniero García Montes, a quien informó de los trabajos de divulgación que lleva a cabo la Misión Cultural Agrícola que él preside.

Hasta el momento dicha Misión ha recorrido las zonas de Mango Jovo, San Juan y Martínez, San Luis, Guane, Mantua, Arroyos de Mantua, La Vigía y la finca Copales, instalada en esta última la Escuela Cívico Rural más remota de aquella región.

Declaró el doctor Valdés de la Paz que las referidas Escuelas Cívico Rurales, vienen desarrollando una acción muy eficaz en la renovación rural, desplazando el analfabetismo e incorporando al campesino a la vida higiénica y civilizada, al par que redimiendo a las mujeres de los lugares más apartados del campo para hacerlas útiles en el mejoramiento del bohío, en la educación de sus hijos y en el aprovechamiento económico de los recursos de su finca.

Señala también el director de Enseñanza la manera eficaz en que se desarrolla la enseñanza agrícola de los futuros campesinos por medio del fomento de huertos escolares, en los que se hacen prácticas constantes de cultivos modernos, con el control de las plagas y selección de las semillas.

La Misión Agrícola exhibió, en las Escuelas Cívico Rurales, películas de enseñanza con la sorpresa de que aquellos vecinos jamás habían visto ni la luz eléctrica y menos el cinematógrafo.

El próximo lunes la Misión saldrá para Isla de Pinos, donde permanecerá hasta el viernes, para luego continuar su recorrido por las seis provincias.

Nuevos repartos de tierras

El ingeniero Valdés Roig, delegado del secretario de Agricultura para los repartos de tierras, saldrá el próximo lunes para las fincas Puercos Gordos, Corojalito y Santa Teresa, ubicadas en Pinar del Río, para llevar a cabo los trabajos definitivos conducentes al reparto de tierras de dichas fincas entre el campesinado pobre.

Dichas fincas son propiedad del Estado y se irán repartiendo, a medida que la Secretaría de Hacienda las vaya planificando y comunicando su disponibilidad.

Para el mes próximo serán repartidas las fincas Puercos Gordos y Mamey, del término de San Cristóbal; Corojalito y Santa Teresa, en Bahía Honda y Moré, Pistole, Buenavista, Piñón y Colmenar, en Artemisa, así como la San Sixto en Santa María del Rosario, provincia de La Habana.

Frutos importados

Durante el pasado día 24 fueron importados por el puerto de La Habana 17,283 bultos de frutos y vegetales, distribuídos en la forma siguiente: 7,668 sacos de papas, 3,694 de arroz, 910 de frijoles, 604 de cebollas, 100 de malta, un saco de semillas 9 paquetes de muestras de arroz, 359 bultos de frutas secas, 3,654 de frutas frescas, 248 de vegetales frescos y 36 de asfalfa.

Títulos expedidos

El subsecretario de Agricultura, doctor Gustavo E. Perea ha firmado los siguientes títulos expedidos por el Negociado de Registro Pecuario y Marcas de Ganado:

Brunet y Compañía y Josefa León García dela provincia de Santa Clara.

Arturo Pérez Chaple, Manuel Buján Garca, Félix León Bermúdez, Diego Severiano de la Paz Díaz, Jesús Medinilla León y Calixto Céspedes Riverón, de la provincia de Camagüey.

Antolín Urquiza Mora y Guillermo Samnmillán, de la provincia de Oriente.

CONCIERTO ESTA NOCHE EN EL ANFITEATRO NACIONAL

Programa del concierto que ofrecerá la Banda de Música del Estado Mayor General de la Marina de Guerra Constitucional, esta noche, en el Anfiteatro Nacional:

Primera parte

1.—Marcha de Cortejo. «La Reina de Saba», Gounod.

2.—Suite en cuatro partes. «Atlantis»: a), Nocturno and Morning Hymn of Paise; b), A Court Function; c), I love Thee (The Prince and Anna; d), The destruction of Atlantis.

3.—Fantasía Oriental. «En el templo chino», Albert Katelbey.

4.—Obertura. «Caballería Ligera», Suppé.

5.—Fantasía de la Opera Española. «El gato montés», Penella.

6.—Minuet «Celbreted Minuet», I. J. Paderewsky.

7.—Números de canto por el tenor sargento Ernesto Romeu González: a), «Dime que sí», E. Otero; b), «Muñequita de cristal», E. Lecuona; c),«Parolito», A. Lara.

8.—Pout-pourrit cubano, Rojas.

9.—Danzón «Alas de honor», Armando Romeu.

10.—Himno Nacional, P. Figueredo.

Dr. M. COSTALES LATATU
Consultas: Lunes, Miércoles y Viernes.
(Exclusivamente)
PRADO, 98. TURNOS: $10.00.

M.E.C.D. 2016

PINAREÑAS

Simpático enlace

De una graciosa damita.

En el pueblo de Campo Florido, en la Habana, acaba de contraer matrimonio la encantadora señorita Violeta Rego y del Collado, perteneciente a una distinguida familia vueltabajera, con el apreciable caballero Rodolfo Mesa.

Una boda suntuosa.

De lo más interesante.

Hacia La Habana

Un joven matrimonio.

Para atender asuntos personales partieron hacia la capital habanera los estimados esposos Nieves Valdés Pintado y el señor Honorio Díaz Rivera, ambos de lo más distinguido en nuestra sociedad.

Breve será su estancia en La Habana.

De los Estados Unidos

Los esposos Ochoa-Benítez.

De hoy a mañana llegarán a Cuba los esposos señores Lolita Ochoa y el Teniente Coronel Manuel Benítez Valdés, joven y queridísimo jefe del Octavo Regimiento «Rius Rivera» de esta provincia, los que han realizado un extenso recorrido a través de distintos pueblos y ciudades de los Estados Unidos.

Un cariñoso y cordial recibimiento le prepara al Coronel Benítez y su bella esposa, que tantas simpatías tienen en el seno de la sociedad cubana.

Grata, la nueva.

Que todos esperaban.

En el Colegio Alemán

Un éxito rotundo.

Lo acaba de obtener este magnífico centro de enseñanza privada, al lograr que, durante rigurosos exámenes y con notas de sobresaliente aprovechado, pudieran ingresar en la Escuela Profesional de Comercio de esta capital, los siguientes alumnos: Arsenio Miranda, Emilio Hernández, Carlos Jorge Nasser, Oscar Uriñaque, Lucio López Rossell, Bárbara Argentina Barquez, Alfonso Ureda, Segundo Felino Hernández, Manuel Francisco Rodríguez, Dionisio Macías, Pedro Colls, Avelino Paz Seane, José Aguilar.

Todos los Profesores de la Academia Alemán, merecieron sinceras congratulaciones por el éxito obtenido al lograr ingreso en la Escuela Profesional de Comercio un número tan crecido de sus estudiantes.

Felicitación merecida.

Que no les escatimo tampoco.

Milanés

Un regio programa el de hoy.

El estreno que todos esperaban.

Satisfaciendo un ruego que le hicieran numerosas familias pinareñas el señor Joaquín Rodrigo, joven y estimado administrador de este concurrido coliseo, ofrecerá en todos los turnos elegantes de hoy sábado la monumental película de palpitante actualidad y que lleva por título «Bloqueo».

La más trágica realización cinematográfica de la época.

Un drama emotivo.

Que todos deben ver.

En el Club Pinareño

Un grandioso festival bailable.

Organizado por jóvenes entusiastas de esta capital, se llevará a efecto un magnífico baile en los salones de esta distinguida sociedad de la Avenida de Martí el próximo día 5 del entrante mes de noviembre.

Un selecto conjunto musical tendrá a su cargo los bailables.

Las entradas han sido puestas a la venta y usted podrá adquirirlas en el Hotel «Ricardo».

Daré cuenta de este baile.

Con toda su amplitud.

La última nota

Aunque algo tarde.

Sea para reiterarle mi saludo de felicitación a los distinguidos amigos, en primer lugar al doctor Alfredo Roig Junco, Secretario de la Administración Provincial.

Los señores Alfredo Coz Nogueira, Alfredo Hernández, cajero de la importante firma de Hernández y Hno.; Alfredo Guerra Padrino, empleado de la Zona Fiscal y el Capitán Pagador del Ejército Constitucional Alfredo Hernández Betancourt.

Todos tuvieron una festividad feliz.

Rodeados de amigos y familiares.

Guillermo RODRIGUEZ.

MANTENGASE LIMPIO POR DENTRO

Lave los intestinos con frecuencia y mantendrá su organismo en magníficas condiciones.

El intestino obstruído se enferma y produce graves trastornos al organismo, acumulando gran cantidad de gérmenes y de substancias tóxicas.

El medio más sencillo, económico e inofensivo para acabar con esto consiste en comprar en cualquier farmacia un frasco de **AGUA MINERAL PURGANTE DRAGON, que actúa** cuando el organismo falla, y que sólo le cuesta 15 centavos.

Insista que le den el legítimo **Purgante Dragón, que, además, limpia** los riñones y el hígado.

Después de una indigestión, tome **AGUA MINERAL PURGANTE DRAGON.**

PARA SU SALUD

Duerma bien entre Sábanas limpias confeccionadas con el inmejorable y popular warandol

"AZUCENA"

PARA SU PROTECCION

El genuino está estampado en la orilla, en cada yarda.

"AZUCENA". Marca Registrada. Solicítelo por su nombre.

WARANDOL **-AZUCENA-**

Blanco y de Color

EXITO MARAVILLOSO

Miles de testimonios. Una fórmula especial para cada cura. (20 años de experiencia). **El método del Abate Hamon.** Cura: Diabetes, Riñones, Corazón, Hígado, Reumatismo, Bronquitis, Obesidad, Enteritis, Estómago, Arterio-Esclerosis, Nervios, Estreñimiento, Reglas dolorosas, Várises. Nada más que plantas. Solicite el libro gratis **Escriba a Dr. P. Ramírez, Representante de Laboratorios Botánicos, Apartado 1244, Habana.**

Le cuestan menos

VITI

pero son mejores.

LIQUIDACION POR CIERRE

DE LA CASA DE ANTIGUEDADES DE GALIANO, 214, ENTRE CONCORDIA Y VIRTUDES

Necesitamos rematar las existencias en objetos de arte, lámparas, candelabros, apliques, cuadros, cómodas cornucopias, repisas, vitrinas, muebles coloniales, palisandro, piezas sueltas e infinidad de objetos chinos de marfil, teca y porcelana.

A la presentación de este reclamo se le hará el cinco por ciento de descuento en el importe de su compra.

CRONICA HABANERA

LA EXPOSICION KETTY

En el «Rex Cinema» en su tanda elegante de ayer por la tarde, presentó su colección de invierno la exquisita «modiste» Ketty de Fuster.

Aquella fiesta de la moda fué un éxito completo, un éxito más para la celebrada Ketty, cuyo atelier de sombreros en el Paseo del Prado goza de sólida reputación.

Un desfile magnífico de elegancias y exquisiteces que dió comienzo poco después de las cinco y media de la tarde, siendo presenciado por un grupo numeroso de nuestra sociedad elegante.

Rica y muy bella la colección Ketty.

La integran los más finos y elegantes modelitos de las principales firmas de París, escogidos personalmente con su buen gusto por la propia Ketty en su reciente viaje a la Ciudad Luz.

Modelos de tarde, de sport, de gran vestir...

Tocados de cabeza, adornos nupciales, velos, plumas...

Entre aquella colección tan valiosa, que seguramente se agotará rápidamente en la maison Ketty, figuran preciosas creaciones de la fina artista del sombrero, que, nuevamente ayer, sorprendió por su buen gusto y chic.

De Schiaparelli sacó Ketty verdaderas preciosidades.

Caroline Reboux, Rose Descat, Rose Valois, Agnés y Le-Monier estaban allí representadas con un grujo valiosísimo de sus creaciones.

Entre la concurrencia, que por lo numerosa no podemos ofrecer completa, anotó el cronista algunos nombres.

Señoras.

Lucía Horstmann viuda de Weiss, Herminia del Monte de Betancourt, Bebé Vinent de Mendoza, Mimín Bacardí de Grau, Delia Nadal de Ferrer, Emmo Nadal de Hidalgo Gato, Mina Altuzarra de Pérez Chaumont, Juana María Bethart viuda de Catá.

Rita Alvarez Maruri de Somoano, Esther Carranza de Alvarez Maruri, Nelly Ordóñez de Dussaq, Floriana Fernández de Pérez Abreu, Malula Rivero de Scull, Tulita Bosque de Baguer y Evangelina de la Vega de Céspedes.

Dulce María Loynaz de Quesada, Mercedes Muñoz Sañudo, Julio Alvarez Marrero, Herminia Nevares de Hernández, Lolita Torres Candia, Maruja Bascuas de Gasch, Eroica Poncet de Viamontes y Adolfina Fernández de Grave de Peralta.

Muñeca Baras de Muñoz, Lolina Candía de Alonso, Margot de Castro de García, María López de Pérez, Hortensia Martel de Berndes, Isabel de Vega viuda de Posada y Margarita Mathew.

Señoritas.

Graciela Alfonso, Cheche Onetti, Monadita Berndes, Mariíta Lay Bacardí, Hilda Juliachs, Graciela Rebollar, Teresita de Castro, Helen Hernández, Minita Alvarez Tabío, Carina de Posada, Teté González Roig, Luisita Caballero, Celita Pérez Abreu, Anita Santoro, Hilda de Cárdenas, Carmita y Esther Quintana, Ninina Palacios, Rosita Marill y Angelita Mora.

LA PRIMERA PIEDRA.—Esta tarde a las cinco, en los hermosos terrenos donados por el doctor José A. López Serrano, en la calle 36, Avenida de la Copa, entre Quinta y Tercera, en el reparto Miramar, tendrá efecto el acto de la colocación de la primera piedra de la casa que será sorteada con el fin de acrecentar los fondos para el sostenimiento de las instituciones de beneficencia adscriptas a la Corporación Nacional de Asistencia Pública.

Para este acto que patrocina la señora Elisa Godínez de Batista, la bella dama, tan caritativa y tan buena, se ha hecho una extensa invitación entre los más destacados elementos de nuestra sociedad y del mundo oficial por parte del comandante Julio D. Argüelles, caballeroso presidente de la Corporación.

No faltará la representación de la crónica.

Para levantar acta de aquel acontecimiento con que se incia una obra benéfica de carácter nacional que reportará a la Corporación Nacional de Asistencia Pública los fondos de que tan necesitada está para llenar su alto cometido de caridad, de amor y de labor social.

EN LA HISPANO-CUBANA.—Mañana domingo, a las 10 a. m. se celebrará en el Teatro Campoamor la segunda conferencia de Gabriela Mistral para los socios de la Institución Hispanocubana de Cultura.

Se titula «Versos sencillos de Martí».

El lunes 31, a las 9 p. m., será la velada de cine de la Hispano-Cubana, que será en el Teatro Campoamor, con la exquisita cinta musical europea titulada «El encanto de la Bohemia», y otras.

TE DE HONOR A GABRIELA MISTRAL.—Hoy sábado, a las 5.30 p. m. se celebrará en el Hotel Nacional un té de honor ofrecido por la Institución Hispano-Cubana de Cultura a la eminente escritora, poetisa y conferencista chilena Gabriela Mistral.

La Institución Hispano-Cubana de Cultura rinde de este modo un fino homenaje a una de las figuras más emotivas de nuestro Continente.

Luis de POSADA.

Antes de hacer sus compras visite nuestros talleres de ebanistería.

Muebles Clasicos en todos los estilos. Precio Calidad

El Siglo

Manrique 853. Vicente L. de Arechaga. Escultor y Dibujante. Telefono A-6135

SE ACERCA LA TEMPORADA INVERNAL

NECESITAMOS DINERO

Regalamos Mercancía

VEA ALGUNOS DE NUESTROS PRECIOS

Colchonetas Cameras		***1.25***
Colchonetas Cameras finas	1.55 y	1.90
Colchonetas Cameras Flor Seda pura		2.99
Colchones Cameros		3.59
Colchones Cameros Flor Seda pura		6.49
Frazadas Cameras	0.65, 0.70 y	0.85
Frazadas Finas	1.00, 1.25 y	1.50
Frazadas ribete de seda	1.60 y	1.75
Cubrecamas Cameras	1.20, 1.35 y	1.59
Cubrecamas Cameras Seda	1.84, 2.19 y	2.49
Almohadas Cameras Flor Seda Pura		0.80
Camisas para hombres	0.41, 0.49, 0.59, 0.64 y	0.75
Babuchas para niños	0.26, 0.30, 0.35 y	0.40

Frazadas Finas en todos Tamaños y Calidades

Enorme Surtido a Precios Increíbles

Denuncia contra el juego prohibido en la ciudad bayamesa

Carlos González, vecino de Bayamo, Oriente, envió al Secretario de Justicia, licenciado Saladrigas, una grave denuncia en la que hace constar el auge que ha tomado en esa ciudad el juego prohibido, al extremo de que las personas que infringen la Ley de Lotería están actuando a las órdenes de un tal Juan Recio, al que clasifica como hombre peligroso.

Hace constar el denunciante que una sociedad integrada por Ricardo Estrada Alvarez y Víctor Santiesteban poseen un banco de rifas denominado «La Cooperativa», haciendo una gran competencia a la Lotería Nacional.

Con la denuncia se dió cuenta al Fiscal de la Audiencia de Oriente para que proceda a practicar una amplia investigación.

Una consulta a Justicia

En la Secretaría de Justicia se recibió ayer una comunicación de la Secretaría de Obras Públicas, interesando le evacue una consulta sobre la aplicación del Código de Defensa Social en relación con la ley de carreteras, pues se quiere conocer si es posible considerar en vigor el decreto presidencial 395 de 19 de marzo de 1928 y sus modificaciones.

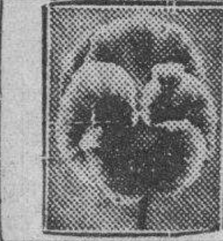

La devoción ofrenda flores a las imágenes en los templos. El dolor las envía a la tumba de los seres queridos. En ambos casos simbolizan lo mismo.

ASOCIACION NACIONAL DE JARDINES.

UNA BRILLANTINA QUE TERMINA CON LAS CANAS Aceite KABUL

M.E.C.D. 2016

INSISTEN LOS PROPIETARIOS DE ACUEDUCTOS EN SUPRIMIR EL AGUA CUANDO NO SE LES PAGUE

UNICO MEDIO DE QUE DISPONEN PARA PODER COBRAR ADEUDOS, SEGUN INFORMAN A SANIDAD

Urge la comparencia en el Negociado de Menores de los padres de dos niños asilados desde 1934, pues no se sabe el lugar donde residen. Investigación sobre el estado de las tenerías

En relación con el problema planteado por algunos jefes locales de Sanidad referente a que las compañías de acueductos no deben suprimir el agua a los inmuebles por falta de pago del canon correspondiente, pues ocasiona grandes trastornos que pueden degenerar en brotes de enfermedades infecto-contagiosas, el señor Carlos M. Calvet, en representación de la Compañía de Acueductos Cuba, S. A., antes de embarcar recientemente para Norte América, remitió un escrito al doctor Peña, Director de Sanidad, haciéndole determinadas sugerencias sobre el particular.

Dice el señor Calvet que la supresión del agua es la única defensa que tienen los acueductos para obligar a los propietarios de casas a pagar, pues de lo contrario resulta lo que acontece en el término municipal de Marianao, donde son muchos los inmuebles que tienen agua y sin embargo sus dueños adeudan varios trimestres.

Hace días publicamos los problemas que afrontan varias jefaturas locales de sanidad al serles «cortada» el agua a los inquilinos que no son responsables de que los dueños no paguen aquélla, aparte de constituir ese estado de cosas un serio conflicto desde el punto de vista de la higiene, principalmente cuando se trata de un establecimiento público.

El doctor Costales, desde hace varias semanas estudia este asunto, el que ha consultado con los letrados, esperando su informe. Además, los acueductos se rigen por reglamentos aprobados por la Junta Nacional de Sanidad y Beneficencia, investigándose lo referente a si están o no autorizados para suprimir el agua por falta de pago.

Ignoran el paradero de la madre de dos menores

El Director de Beneficencia, doctor de la Riva, ruega se personen en el Negociado de Menores las señoras Juana María López, que en 19 de diciembre del año de 1934 dió como domicilio la calle de Corral Falso número 328, en Guanabacoa, madre de la menor de siete años de edad Horlay Espinosa López, y de Juana Pérez Hernández, madre del menor Orlando Pérez Hernández, como de siete años de edad o al protector del mismo, nombrado Alejandro Hernández, que en noviembre de 1936 dió como domicilio la Fortaleza de la Cabaña o sus alrededores. Se les cita para informarles, en día y hora hábiles, respecto a dichos menores desvalidos que se encuentran asilados en una institución benéfica.

Investigación sobre tenerías

Tanto al Jefe Local de Sanidad de la Habana como a los de Regla, Guanabacoa y Santa María del Rosario, les ha ordenado el Director del ramo rindan un informe relativo al estado de las tenerías establecidas en sus respectivos términos municipales, si han sido autorizadas o no por la superioridad, si reúnen los requisitos de ley, etc. debiendo proceder contra las clandestinas.

Obedece la anterior resolución al mal olor que se percibe desde la Carretera Central, y que procede de las tenerías establecidas en sus alrededores, a las que se les exigirá el estricto cumplimiento de las disposiciones vigentes.

Estado epidemiológico

Hasta la una de la tarde de ayer había en las seis provincias, según partes telegráficos de los jefes locales de sanidad, 1.307 casos de Paludismo, 361 de Fiebre Tifoidea, 305 de Frambesia, uno de Fiebre Ondulante y uno de Poliomielitis anterior Aguda.

Magnífico resultó el acto celebrado por Filosofía y Ciencias, viéndose el anfiteatro colmado de estudiantes

Había una selecta representación de profesores. «Trataron los pedagogos de invadir el campo de Ciencias con las especialidades», dijo el Dr. Fiterre. Asamblea de alumnos

Magnífico resultó el acto celebrado ayer tarde, en el anfiteatro del edificio «Enrique José Varona», por las asociaciones estudiantiles de Ciencias y Filosofía y Letras.

Puede decirse que fué de verdadera afirmación para las dos escuelas más antiguas del Alma Máter, las de Filosofía y Letras y Ciencias.

El amplio anfiteatro se encontraba colmado de un público integrado por profesores de la Segunda Enseñanza y de la Universidad, graduados y estudiantes.

La presidencia del acto estaba formada por los doctores José María Chacón y Calvo, Director de la Cultura de la Secretaría de Educación, José Antonio Encinas, ex-Rector de la Universidad de San Marcos, del Perú, Salvador Massip, Roberto Agramonte y Rafael Fiterre, profesores de la Universidad.

El doctor Chacón y Calvo pronunció unas palabras sobre la cultura y la valoración espiritual de la misma, significando que era graduado de la Escuela de Filosofía y Letras.

Seguidamente el doctor Salvador Massip, a nombre de la Federación de Doctores en Ciencias y Filosofía, levantó su palabra para manifestar que se hacía urgente la reorganización de la Segunda Enseñanza.

El doctor Encinas señaló que para educar no bastaba tener cerebro, sino que era necesario tener corazón, que el maestro debía ser un vivo ejemplo para sus alumnos y tener un alto sentido del sacrificio.

Se leyó también en el acto una carta del doctor José Capote Díaz decano de la facultad de Farmacia, que se vió imposibilitado de asistir.

Significó en su carta que el Consejo Universitario había cumplido con su deber, haciéndole justicia a las escuelas de Filosofía y Ciencias, que tenían toda la razón en el caso debatido.

El doctor Rafael Fiterre se refirió, a continuación, a las especialidades, apuntando que la escuela de Pedagogía con ellas había tratado de invadir el campo de los graduados de Ciencias, cuando la misión del pedagogo—que calificó de divina—era la educación de la niñez.

Expresó que en la Escuela de Ciencias no solamente se proporcionaban a los alumnos conocimientos científicos, sino que se le despertaba el espíritu en el amor de su enseñanza.

Después el doctor Roberto Agramonte alzó su voz para hablar de la fundación social y filosófica de la Universidad, destacando que su pretensión de especializar ya al alumno en los Institutos, de acuerdo con las disciplinas a que éste se fuera a dedicar después, no era conveniente, porque daría lugar al llamado «nuevo bárbaro», al hombre que sólo tiene conocimientos sobre una materia.

El doctor M. Bisbé hizo el resumen del acto, señalando que era necesario, para enseñar, saber primero, y que resultaba vano dar a conocer metodos de enseñanza a quienes no podrían aplicarlos por desconocer la materia a tratar.

Se mostró partidario de que la Universidad permaneciera siempre abierta y censuró la actuación del Consejo Universitario.

También hicieron uso de la palabra en el acto los estudiantes Isauro Valdés y Antonio Hernández Travieso presidentes de las asociaciones de alumnos de Ciencias y Filosofía y Letras.

Se pronunciaron a favor de la reforma de la Segunda Enseñanza y el último consignó el asombro que producía ver cómo había quienes pretendían especializarse en una materia, en nueve meses, para ser profesores de ella en los Institutos.

También manifestaron que los graduados en Pedagogía no debían abandonar el amplio y noble campo que les brindaba la escuela primaria y que, por el contrario, debían luchar por su reforma.

La Asamblea acordó esperar 72 horas para decidir su actitud

Los estudiantes universitarios, reunidos ayer en asamblea en el Stadium de la Universidad, acordaron no decidir hasta el lunes próximo, en una nueva asamblea si retornan o no a clases.

Esperan que antes del lunes, es decir dentro de las próximas 72 horas, el Consejo Universitario haya tomado una resolución sobre las peticiones estudiantiles.

En ese sentido respaldaron el acuerdo tomado por distintas escuelas de instar a los organismos universitarios para que decidan sobre las mismas dentro de ese término.

No faltaron en la asamblea general, como es de suponerse, los debates acalorados.

El Presidente de la Federación Estudiantil Universitaria, José Angel Bustamante, se mostró partidario de esperar a que transcurriera el término fijado por las autoridades académicas, que vence el día 5 de noviembre antes de tomar ninguna actitud.

No fué propulsor de violencias

Declaró ayer el estudiante Luis Orlando Rodríguez que no había sido propulsor de medidas violentas y que estaba d eacuerdo con el plazo de 72 horas acordado en la asamblea de ayer.

Texto de las cartas cruzadas entre el Gral. Craig y el Coronel Batista

He aquí la carta del General Malin Craig, Jefe del Ejército de los Estados Unidos, al Coronel Fulgencio Batista, invitándolo a los festejos que con motivo del armisticio deberán celebrarse el 11 de noviembre próximo en Washington D. C. Y a continuación la carta contestación del Jefe del Ejército cubano, agradeciendo ese honor y aceptando gustoso la invitación, previa autorización del Jefe del Ejecutivo.

Octubre 25, 1938.

Coronel Fulgencio Batista,
Jefe del Ejército Constitucional.
República de Cuba.
La Habana.

Mi querido coronel Batista: Tengo mucho gusto de hacer llegar a usted por medio de esta carta, que pediré al Agregado Militar de los Estados Unidos en La Habana entregue a usted personalmente, la invitación de venir a Washington, como huésped de la Secretaría de la Guerra.

Creyendo como creo en el gran valor del conocimiento personal entre los funcionarios de responsabilidad de las Repúblicas de América, y con el aprecio de la ocasión que las visitas de ese carácter conceden para ese conocimiento, me parece muy natural que la primera invitación que tengo el privilegio de hacer a un jefe con mando supremo de las fuerzas militares de otra república americana, corresponda al Jefe del Ejército Constitucional de la República de Cuba, con la cual están unidos los Estados Unidos por relaciones especiales económicas y comerciales y por la amistad tradicional que (así tengo el placer de afirmarlo) aumenta en fervor y comprensión a medida que los años transcurren.

Grande es mi esperanza que sea posible el que usted venga a Washington el día 10 de noviembre, a fin de que pueda asistir a las ceremonias oficiales del Día del Armisticio, en la mañana del 11 de noviembre. Cuba y los Estados Unidos combatieron juntas en la guerra cuya terminación ese día celebramos y su presencia aquí, con tal motivo, será realmente muy agradable.

En caso de que usted pudiera aceptar esta invitación, espero que usted pueda convenir, si es posible, permanecer en Washington durante el día siguiente, 12 de noviembre, para asistir a la revista militar que se ofrecerá en su honor. Querría asimismo decirle que el Presidente de los Estados Unidos me ha pedido que le haga presente el que si le fuese posible a usted ser nuestro huésped en el momento que le he señalado, él tendría mucho gusto de recibirle en la Casa Blanca.

Considero que la ruta cómoda que usted habrá de hallar para este viaje es la vía de Miami a Washington. La Secretaría de la Guerra tendría la satisfacción de hacer disponer en Miami para usted y los ayudantes que hayan de acompañarle dos aviones especiales en los que harían el vuelo directamente de Miami a Washington. Por supuesto, si lo prefiriesen, se convendría todo lo necesario para que el viaje lo realicen por ferrocarril.

Con la esperanza de que pueda aceptar esta invitación y que podamos tener el placer de recibirle el mes que viene en Washington, créame de usted muy sinceramente,

(f.) MALIN CRAIG.

LA CARTA DEL CORONEL BATISTA AL GENERAL GRAIG

Ciudad Militar, Columbia,
Octubre 28 de 1938.

General Malin Craig,
Jefe de Estado Mayor.
Departamento de la Guerra.
Washington, D. C.

Mi querido general Craig: De manos del Agregado Militar de los Estados Unidos en Cuba, he tenido el placer de recibir la cordial y gentil invitación que me hace, para trasladarme a la ciudad de Washington, como huésped de la Secretaría de la Guerra, el entrante mes de noviembre.

Mucho me enaltece esta distinción de que usted y la Secretaría de la Guerra me hacen objeto. La agradezco profundamente, acogiéndola como un gran honor. En extremo reconocido, correspondo a ella, previa autorización del Honorable Presidente, Dr. Laredo Bru, y la acepto gustoso.

El 11 de noviembre tendré el honor de asistir con usted a las ceremonias oficiales del Día del Armisticio, noble recompensa espiritual a la inapreciable y eterna deuda contraída con los héroes de la gran guerra, en defensa de cuya causa cupo a Cuba la satisfacción de ser aliada de los Estados Unidos de Norte América, y el honor de ser la segunda vez que nuestros dos pueblos unieron sus banderas en aras de la democracia y de la libertad.

Consecuente con los deseos de usted y halagado con el propósito, también estaré allí el día 12 para ver desfilar ante mí las fuerzas de ese glorioso ejército, que con tanta simpatía miramos las naciones y los hombres de nuestro continente, por representar hoy garantía y esperanza para la independencia de los pueblos americanos y para la integridad continental, de acuerdo con los principios de común respeto al derecho humano.

Por fatal designio, la América parece llamada a ser un factor decisivo en la nueva gran ruta por la que marcha el mundo. Por eso es tan importante su feliz iniciativa, de la que me honro en disfrutar el primero. Oyéndonos y comprendiéndonos será más fácil la labor constructiva en previsión de un porvenir más justo y ventajoso.

Deseoso de gozar, a través de ciudades y campos los bellos panoramas de su país, permítame elegir, como medio de transporte, el ferrocarril.

El noble gesto que entraña la invitación del honorable Presidente Roosevelt para que lo visite en la Casa Blanca, me permite alcanzar mi gran aspiración de saludar y conocer al gran demócrata y grande hombre por sus ideas y ejecutorias.

Reciba usted, General Craig, con la expresión de mi reconocimiento, el testimonio de mi franca amistad y de mi más sentida estimación personal.

Muy sinceramente de Ud.,

Por la Libertad de Cuba,
F. Batista, C. de H.

Aprobado por el Consejo Provincial de la Habana el nuevo plan de obras públicas que se dispone a realizar

Una nutrida comisión de industriales, propietarios y vecinos de Santa María de Rosario gestiona que se construya una carretera. Reconstrucción de una ruta

El Consejo Provincial, en sesión extraordinaria celebrada con la total asistencia de sus miembros, aprobó por unanimidad el Plan General de Obras Públicas Provinciales que se pondrá en práctica en el siguiente ejercicio económico.

En este plan se han distribuído obras de importancia en la mayoría de los términos de la provincia habanera.

Los términos municipales que se beneficiarán con el plan aprobado son los de Aguacate, Bauta, Caimito del Guayabal, Güines, Güira de Melena, Jaruco, Madruga, Quivicán, San Antonio de los Baños, San Antonio de las Vegas, San Nicolás, Santiago de las Vegas, Aguacate, Alquízar, Bauta, Marianao, Nueva Paz, Santa Cruz del Norte y otros.

En el edificio del Gobierno de la Provincia, aquí en la ciudad de la Habana se realizarán las reparaciones que fueran necesarias.

El homenaje al doctor Odriozola

Ya están ultimados todos los detalles del gran homenaje que el nacionalismo de la Provincia tributará al doctor Carlos Odriozola, representante a la Cámara, el día 4 de noviembre en «La Polar».

Repetimos que ese acto será de reafirmación y confraternidad punista, porque a él han sido invitados cuantos elementos ocupan posiciones destacadas en las filas del PUN.

Más de mil comensales tomarán asiento en ese almuerzo en que la Asociación de Jefes Ejecutivos Municipales premia la labor de uno de sus más esforzados defensores.

Valioso testimonio

El coronel Celestino Balzán ha recibido del señor Feliciano Gómez, contratista de piso de granito, establecido en la Calzada de Columbia entre 4 y 6 y vecino de 10 y 25, en el Vedado, la siguiente carta: «He leído en el «Noticiero del Lunes». DIARIO DE LA MARINA, de fecha 24 del mes que cursa, una denuncia contra usted, en la que aparece que usted no me entregó la cantidad de $2.000.00 por la obra de la Casa de Socorro de Marianao.

Como es cierto que yo recibí la cantidad mencionada por dicha obra de sus propias manos, no quiero quedar indiferente ante tal injusticia contra usted, y me propongo justificar ante la ley si es necesario con pruebas evidentes el haber recibido dicha cantidad, así como también haber realizado dichas obras. Sin más, de usted atentamente, Feliciano Gómez.»

El Ayuntamiento de Santa Cruz del Norte en sesión celebrada el día 21 del corriente, dispuso el cambio en el nombre de la calle de San Agustín por el de Coronel Celestino Balzán, en mérito a las obras beneficiosas que ha realizado el Gobierno Provincial en dicho término.

Por tal motivo el Gobernador de la Provincia ha testimoniado al señor Luis Ramírez Ramírez, secretario de dicha corporación, y a sus compañeros los señores concejales su agradecimiento más profundo por tal distinción.

Visitaron al Gobernador provincial una nutrida comisión de vecinos, propietarios e industriales de Santa María del Rosario acompañados del alcalde municipal señor Andrés M. Embade para invitar al Gobernador, Presidente del Consejo, señores Consejeros, altos funcionarios y periodistas a la reunión que tendrá lugar en la Casa-Ayuntamiento el día 5 de noviembre a las dos de la tarde con el propósito de tomar acuerdo relacionado con la carretera de Santa María a Tapaste. Asimismo participaron los comisionados que en breve se iniciarían los trabajos de la reconstrucción de la carretera de Santa María a Guanabacoa, cuyas obras serán ejecutadas por el aporte hecho por todas las clases de dicha localidad.

Dicta el Dr. Buttari instrucciones para el desglose de documentos en expedientes de propiedad industrial

Mediante una resolución del Secretario de Comercio, tendrá en lo sucesivo la Dirección correspondientes facultades para efectuar dicha operación. Cobraron los empleados de ese ramo

Por Cuanto: La Segunda de las Disposiciones Generales del Capítulo VII de la Ley número 165, Orgánica de esta Secretaría, faculta al que resuelve, para dictar las órdenes, instrucciones y circulares que considere necesarias para el mejor funcionamiento de los servicios a cargo de este Departamento.

Por Tanto: En uso de las facultades que me confiere la citada Segunda de las Disposiciones Generales, del Capítulo VII de la Ley número 165, Orgánica de esta Secretaría,

RESUELVO

Poner en vigor las siguientes instrucciones para el desglose de documentos obrantes en los expedientes relacionados con las diversas modalidades de propiedad industrial, a las cuales deberá ajustarse la Dirección de la Propiedad Industrial.

INSTRUCCIONES

Primera: A partir de esta fecha, se autoriza a la Dirección de la Propiedad Industrial, para que, cuando los interesados o sus representantes legales lo soliciten, proceda al desglose de los documentos relacionados con las diversas modalidades de propiedad industrial obrantes en los expedientes respectivos, cuyas solicitudes de registro hubieren sido denegadas, abandonadas, o declaradas nulas y como no formuladas en el caso del Artículo 52 de la vigente Ley de Propiedad Industrial, y siempre que la resolución que se hubiere dictado se contrare firme; quedando limitados dichos desgloses a los siguientes documentos:

a) A la copia de la memoria descriptiva y de los planos, si los hubiere, obrantes en los expedientes de patentes de invención, de depósito y de introducción.

b) A la copia certificada, legalizada y traducida, relativa al registro o renovación de la marca en el país de origen, obrante en el expediente de marcas de origen extranjero.

c) A la copia certificada legalizada y traducida, relativa a la renovación de la marca en el país de origen, obrante en el expediente de marcas Internacionales en Berna.

d) A un ejemplar del Catálogo o folleto, o memoria descriptiva, y los dibujos, fotografías o grabados, si los hubiere, obrantes en el expediente de Estilos Comerciales.

e) A una sola de las reproducciones gráficas de las pricipales escenas o lugares de acción, obrantes en el expediente de películas cinematográficas.

f) A los testimonios de las escrituras obrantes en el expediente de cesión o transmisión, arriendo y demás modificaciones del derecho de propiedad industrial, siempre que por el interesado se acompañare copia simple de dichos testimonios.

Segunda: El desglose a que se refiere la Instrucción anterior, deberá efectuarse por el Jefe del Negociado expresivo, dentro de los diez días hábiles siguientes a la fecha en que hubiere recibido la solicitud, y siempre previo acuerdo de la Dirección de la Propiedad Industrial. Dicho Jefe del Negociado, hará constar en el expediente de que se trate, mediante la correspondiente diligencia, los documentos que se desglosan.

Tercera: Los desgloses de documentos a que se refieren estas instrucciones, no podrán llevarse a cabo en los expedientes en que se hayan expedido los certificados o títulos de registro, ni en los caducados o anulados, cualquiera que sea el motivo de su caducidad o nulidad.

Cuarta: Remítase copia certificada de esta Resolución al Director de la Propiedad Industrial, para su conocimiento y estricto cumplimiento.

Publíquese esta Resolución en la Gaceta Oficial de la República y en el Boletín de la Propiedad Industrial de esta Secretaría, y entréguense copias a la Prensa, para general conocimiento.

La Habana, octubre 25 de 1938. (Fdo.) **Edgardo Buttari**, Secretario de Comercio.

Cobraron ayer los empleados de la Secretaría de Comercio

Ayer, en las primeras horas de la mañana, cobraron sus haberes correspondientes al presente mes, los empleados de la Secretaría de Comercio, merced a las órdenes dadas oportunamente por el doctor Edgardo Buttari, quien a fin de que los pagos no sufrieran entorpecimiento alguno ni fueran demorados con motivo de la gran labor realizada para el ajuste de gastos del Departamento, dispuso horas extraordinarias de trabajos en los Negociados de Contabilidad y Pagaduría.

Durante la tarde de ayer y de antier, los empleados de dichos Departamentos estuvieron tramitando el pago de las nóminas correspondientes, habiéndose éste efectuado ayer con puntualidad. Debido a que el segundo ajuste de gastos de Comercio se hizo el día 24 del presente mes, existía la creencia de que los pagos no se podrían hacer hasta los primeros días de noviembre.

Con el fin de brindar mayores facilidades a los propietarios de los certificados o títulos de Registro de las diversas modalidades de la Propiedad Industrial, para que éstos puedan en cualquier momento pedir el desglose de determinados documentos que obren en los expedientes respectivos, el Secretario de Comercio, doctor Edgardo Buttari, ha firmado una resolución por la cual pone en vigor las necesarias instrucciones para estos casos. Por la importancia que esta medida tiene en el orden general, vamos a copiar íntegramente la resolución, que dice:

RESOLUCION

Por Cuanto: Con bastante frecuencia, los propietarios de los certificados o títulos de registro de las diversas modalidades de propiedad industrial, y los solicitantes de registro de las mismas, cuando dichas solicitudes han sido denegadas o declaradas abandonadas, interesan de esta Secretaría el desglose de determinados obrantes en los expedientes.

Por Cuanto: El vigente Decreto Ley número 805, (Ley de Propiedad Industrial) de 4 de abril de 1936, no contiene precepto alguno relativo a los casos en que procede el desglose de documentos de propiedad industrial, ni aparece haberse dictado por esta Secretaría disposición alguna en el sentido expresado.

FALLECE EL CAPITAN DEL EJERCITO LIBERTADOR SR. ANGEL AGRAMONTE

A las nueve de la mañana de hoy recibirán cristiana sepultura los restos del Capitán del Ejército Libertador señor Angel Agramonte, fallecido ayer repentinamente en su residencia de Marianao.

Era el extinto, hasta su muerte, Delegado por la Provincial de Camagüey ante el Consejo Nacional de la Asociación de Veteranos de la Independencia.

Invita al sepelio el Coronel Eulogio Sardiñas, presidente p. s. r. del Consejo Nacional.

EN AUXILIO DE INSTITUCIONES DE BENEFICENCIA

Hoy sábado, a las cinco de la tarde, en la Avenida de la Copa entre Quinta y Tercera, Reparto Miramar, tendrá lugar la colocación de la primera piedra de la casa que ha de construirse para sortearla después, con el fin de recaudar fondos para el sostenimiento de las instituciones de beneficencia adscriptas a la Corporación Nacional de Asistencia Pública.

Este acto es patrocinado por la señora Elisa Godínez, esposa del Jefe de las Fuerzas Armadas, Coronel Batista.

Identificada la joven muerta en reciente choque

Mejoran los vigilantes y la otra joven. Investigan quién manejaba el auto que chocó

No se advierte mejoría alguna en el estado del cabo 65, Francisco Marty, del vigilante Orlando Cremata y Ascuy, ambos de la Sección de Tránsito, y de la joven Ofelia Lasus Linares, de 25 años, ex empleada de la Secretaría de Hacienda, Zona Fiscal de Oriente y vecina de Prado 123, que sufrieran lesiones de carácter grave, cuando viajaban en un auto propiedad del cabo al chocar con la parte trasera de una locomotora que en dirección a la Ciénaga guiaba el maquinista Antonio Quintana Vázquez.

Como se sabe, en ese accidente, que ocurrió en el cruce «El Llano», en la carretera de Rancho Boyeros, murió una joven que iba acompañada del vigilante Cremata en la parte delantera del vehículo. En la mañana de ayer compareció ante el teniente Díaz, al mando de la Décima Estación, que actuó en el hecho desde los primeros momentos, la señora Adelaida Durán y Piles, identificando el cadáver de la joven como el de su hermana Eloisa, de los mismos apellidos, natural de Chaparra, Oriente; de 23 años y vecina que era del apartamento número 2, de la casa Prado 123, esquina a Colón.

En las investigaciones verificadas se ha podido saber que el Cabo Marty y el vigilante Cremata, terminado su servicio a las doce de la noche, resolvieron dar un paseo en la máquina propiedad del primero, en compañía de sus amigas las jóvenes Ofelia y Eloisa, que residen en la misma casa de Prado 123, y, una vez de regreso, al intentar pasar el crucero de referencia, fueron alcanzados por la locomotora que dando marcha hacia atrás, conducía hacia la Ciénaga el maquinista Quintana Vázquez.

Trata de aclararse si el auto en los momentos del accidente iba conducido por el vigilante Cremata, como se creyera en los primeros momentos o por la joven Eloisa, pues dicho agente, cuando sufría los efectos de una fuerte conmoción cerebral, dijo varias veces: «Ten cuidado, chica; pero, chica, ten cuidado...»

Ambos agentes continúan recluídos en el hospital de la Policía Nacional y la joven Ofelia en el Hospital Calixto García, afirmando los médicos que les prestan asistencia, que, aunque es grave su estado confían, en salvarles la vida.

Pronto quedará unida la Calzada de Zapata con la calle 23, para mejorar el tránsito en el Vedado

Se interesan los espirituanos por la construcción de la Plaza de la Libertad. Piden los campesinos que se haga algo en materia de caminos vecinales. Otras notas

Entre los trabajos que ha emprendido la Secretaría de Obras Públicas, con cargo a los $30,000.00 concedidos para bacheo de las calles en esta ciudad, se encuentra la construcción del tramo que faltaba para unir la Calzada de Zapata, desde la puerta del Cementerio, con la calle 23, abandonado desde la apertura de dicha calle.

Dicho tramo, que es el primitivo camino a Columbia, era una sentida necesidad para la descongestión del crucero de las calles 12 y 23. Numerosos obreros están trabajando en esa obra.

Una comisión de chauffeurs de alquiler estuvo en Obras Públicas a dar las gracias a la Superioridad por esa vía de comunicación.

Encomiástico para el Pagador de Obras Públicas, señor Villada, el informe de los inspectores

Los inspectores de la Dirección General de Contabilidad, señores Andrés Núñez y Alberto L. Rueda, que recientemente giraron una inspección a la Pagaduría Central de la Secretaría de Obras Públicas, han elevado un documentado informe a la superioridad en el cual hacen constar, primeramente, que por haberles facilitado el señor Manuel Villada cuantos datos y antecedentes solicitaron, pudieron dar término a su trabajo con prontitud y que de acuerdo con lo que arroja la inspección practicada, puede asegurarse que las causas de no haber recibido el Negociado de Contabilidad las cuentas no ha obedecido a que hubiera demora en la rendición y remisión por dicha oficina de las referidas cuentas. Gustosos consignamos esta nueva prueba de la idoneidad del señor Villada.

DEMENTE PELIGROSO

Por ofrecer peligro, fué recluído ayer en el Hospital de Dementes de Mazorra, Juan Antonio Rodríguez Fallina, de 25 años y vecino de 13 número 809, en el Vedado.

Continúan ejecutándose muchas obras por particulares

En la Jefatura de la ciudad se informó a los reporters que son numerosas las solicitudes de particulares que desean, al amparo del decreto que así lo faculta, ejecutar obras por su cuenta para embellecer el frente de sus domicilios y por ende la calle en que están emplazados éstos.

La tramitación es muy fácil y el solicitante no sufre demoras de ninguna clase.

Abiertos los pagos al personal de la Secretaría

Ayer a las diez de la mañana se abrieron los pagos al personal, en la Secretaría de Obras Públicas.

Se interesan los espirituanos por la «Plaza de la Libertad»

Distinguidas personalidades de Sancti Spíritus se interesan por que se proponle la construcción del parque proyectado en «La Plaza de la Libertad» en aquella población.

Interesan del Secretario la habilitación de los caminos vecinales

Informaciones telegráficas se han recibido en Obras Públicas desde Punta Alegre, a donde llegó el Secretario señor Ruiz Williams a inspeccionar los trabajos de aquella zona. Importantes personalidades de la misma le visitaron, así como comisiones de agricultores, los que manifestaron su deseo de que se active, lo más pronto posible, el Plan de Habilitación de Caminos Vecinales, del que depende el progreso y la prosperidad de aquella región. Ayer mismo salió de allí el secretario Ruiz Williams, después de ser cumplimentado, para Oriente, donde visitará varias regiones, entre éstas probablemente la del Purial.

Autorización para adquirir material para Obras Públicas

Por decreto presidencial ha sido autorizado el Secretario de Obras Públicas para al adquisición de material de Planta, destinado a las obras del plan a que se refiere el millón de pesos, con cargo al tanto por ciento correspondiente del mismo, debido a que el material en uso está deteriorado por los años que lleva prestando servicio, siendo en muchos casos imposible su reparación y la sustitución representa una economía considerable para el propio Estado.

Sensacional Oferta de
CORTES Y RETAZOS
Sólo hoy
Planta Baja.
El Encanto

La notable pianista AURORA BRUZON en nuestra audición de hoy.

Será presentada por el Exmo. Sr. Ministro del Brasil.

La audición de EL ENCANTO de hoy, de 8 a 9, consistirá en un fino programa de música brasileña a cargo de la notable pianista de aquel país Srta. Aurora Bruzón. El Exmo. Sr. Ministro del Brasil, Dr. Silvio Rangel de Castro, hablará brevemente sobre los méritos artísticos de su compatriota y sobre la emoción de la bella música brasileña.

ESTACION: CMCD, en 630 Kc. de La Voz del Aire, S. A.

AUDICIONES TRANSRADIO CUBANA, S. A.

El Encanto

El nuevo Departamento de Sombreros para Niñas y Jovencitas. TERCER PISO.

El lunes 31 será inaugurado en el Tercer Piso de EL ENCANTO el nuevo Departamento de Sombreros para niñas y jovencitas, anexo ahora al Departamento de Sombreros de Señora. Coincide la apertura del nuevo Departamento con la presentación de los nuevos modelos de invierno.

Visite el lunes el Nuevo Departamento de Sombreros de Niñas y Jovencitas, en el Tercer Piso.

El Encanto

Nuevas colecciones de medias nos llega todos los días.

Llegan constantemente nuevas colecciones de medias en todos los tejidos y colores de moda. Vea las que acabamos de recibir, marcadas a precios muy bajos.

MEDIAS de seda pura en exquisitos tejidos de chiffón——— 50, 65 y 75c.

MEDIAS de seda chiffón de superior calidad, de pié francés——— 85c y 1.00

MEDIAS de gasa de pura seda 1.00 y 1.25

De las famosas medias Gotham —hilo de oro— exclusivas de EL ENCANTO, presentamos nuevas colecciones en exquisitos tejidos de chiffón, gasa y semigruesos.

PLANTA BAJA.

El Encanto

M.E.C.D. 2016

OA. SECCION L

TELEFONOS:
Dirección M-2856
Jefe de Redacción M-1287
Sección de Sports M-7912

DIARIO DE LA MARINA

TELEFONOS:
Quejas M-7911
A. Clasificados . . M-7915

OA. SECCION L

AÑO CVI — ACOGIDO A LA FRANQUICIA POSTAL — LA HABANA, SABADO, 29 DE OCTUBRE DE 1938 — EL PERIODICO MAS ANTIGUO DE CUBA — PAGINA TRECE

EL ESTADO ESPANOL VISTE, ALIMENTA Y GRATIFICA EN METALICO A LOS PRISIONEROS ROJOS Y EN BREVE TENDRAN SUBVENCION SUS FAMILIAS

TRES ASESINATOS

—Estos tres mártires, el pobre León, el pobre Manuel y el po- de tu tío Andrés, donde los había tres...?»

La pregunta es de una carta que recibido en la Habana una dis- lidísima señora. La firma «So- en Alles, de Ribadedeva, As- No conocemos nosotros la toria de estos tres nombres:

El pobre tío León, el pobre de tu Andrés, el pobre Manuel...

o conocemos la historia de su

...

conocemos la historia de su rte.

os pobrecillos rojos que jamás la vida han roto un plato, ten- seguramente un gran disgusto, ndo lean esta historia.

uí han dicho esos rojos varias s:

—Nosotros...! Nosotros...! Nun- ...!

meter ellos un crimen...! Cuan- hablan de estas cosas se enfu- n, y aseguran con toda indig- ión:

—Eso se queda para los faccio- ...!

la gente se ríe a todo trapo... y que decirlo con pena: eso de los rojos atribuyan a los que deran enemigos las que se juz- sus monstruosidades, se cree da suya, estéril ya...

dice que lo han hecho tantas s, y tantas con torpeza tan ab- a...!

es bien, tendrán disgusto en caso...

rque aquí, parece cierto que ñeros suyos prestigiosos co- eron tres crímenes vilísimos... o, con «el pobre tío León».

tro, con «el pobre tío Andrés...»

tro, con «el pobre Manuel...»

es crímenes vilísimos con ellos, na infinidad de crímenes con infinidad de pobrecillos asesi- s con ellos...

carta firmada en Alles, ha- do de estos tres nombres, por rle a persona ya enterada se taba a preguntar:

—Dónde había hombres mejores estos tres...? Qué mal habían ho ellos a nadie...?»

añade esta reflexión:

—Precisamente por eso los hi- n desaparecer de la manera cruel y vil. Les constaba que eso nos herían a todos en lo sensible...»

con sola esta frase, da su

—Dios recompensará su vida a...»

ede creerse, en efecto, que la santa de cualquier persona a razón suficiente para que los la hicieran desaparecer...?

los tiempos ya cercanos a la enda civil, nosotros mismos oí- este diálogo:

—Y ése...?

—Ese es derechista.

—Y en qué lo conoces tú...

—Lo conozco en que da muchas sas...

la vida santa, claro, es dere- a también...!

o es que el pobre Manuel, el e tío Andrés, y el pobre tío n vivían en Alles de Ribadede- parte de Asturias lindante con provincia santanderina, haciendo vida santa, o de otro modo, ha- do el bien posible a cuantos se caban a su lado.

es es pueblo tranquilo. Mier- lo vecino suyo, que hubo, des- adamente, de caer en manos de cuantos rojos, le miraba con a prevención.

—Ahí —decía— todos son fascis- ...!

la España de aquel tiempo, el que no era marxista, era derado derechista. Y todo de- ista, era fascista, en el con- o de la prensa roja.

fama de fascista que le die- hizo que sufriera Alles las más ncebibles vejaciones en los ca- meses que estuvo sometida a barbarie del marxismo astur. Y da santa que practicaban en el lo el pobre Manuel, el pobre Andrés y el pobre tío León, hi- que se presentaran a buscarlos os de facinerosos, empeñados hacer merecimientos...

—Vosotros, a la cárcel...

así fué...

fué, hasta que un día los sa- n de la cárcel para llevarlos a a. Sama de Langreo era la ver- ra niña de los ojos de los hom- del marxismo. Los grandes agi- res de los centros mineros as- ros tenían allí su sede prin- l. Belarmino Tomás es induda- que prefería a Gijón para vi- Pero sin duda que a Sama la ría a Gijón para quererla...

Asturias se dijo alguna vez:

—No importa nada el destruir a lo... Si los rojos llegaran a r, la capital de Asturias sería a...!

ma está lleno de minas... Las as de los montes que la en- ven, presentan numerosas bo- negras.

entre los jefes rojos, alguien

—A muchos de los burgueses que mos prisioneros, lo mejor será rlos a las minas, para acabar una vez...

aprobaron los otros:

—Es verdad...!

l pobre Manuel, al pobre tío rés y al pobre tío León, les ciaron en Alles:

—Hala, que vamos a Sama...!

viaje es complicado y es lar- mo. Pero también un viaje de clase resulta un refinamiento. do se les impone a tres bur- es...

eron a Sama los tres...

ya sus familiares, en congoja, pudieron saber de su destino. ron en secreto averiguaciones resultaron baldías... En públi- costaba un grave riesgo el pre- ar por personas que la justicia condenara...

é era de ellos...? Dónde esta- ban...? Qué género de vida era la suya...?

A lo más, esta respuesta:

—Estar, están en Sama, ya se sabe...!

Qué meses de ansiedad y de dolor...! Hasta que les dijo un rojo, compadecido de tan larga angustia, hasta que les dijo un rojo a las pobres familias desoladas:

—Están en Sama, indiscutiblemente, pero ya no volverán...

—Entonces...?

—Los echaron a una mina...

Y cierto: los echaron a una mina... Primeramente los ataron bien: luego los tiraron vivos: y luego les lanzaran varias bombas para que los destrozasen...

—Esta clase de suplicio —se consigna en esta carta— en Sama de Langreo fué aplicado a cientos y cientos de hombres...

Y luego, da estas noticias:

—Tras la liberación de toda Asturias, ha podido comprobarse esta dolorosísima verdad. La Cruz Roja ha realizado en el fondo de las minas los desagües convenientes, sacando los cadáveres después...

Así salieron a la superficie los restos de estos tres hombres. Y la carta continúa:

—Los identificaron al momento la señora Maestra, Rafaela y tío Pepe, por varias de sus prendas de vestir.

De todo esto habló la prensa. Este horror y otros muchos de esta clase, los ha contado detenidamente la prensa de la región. Cuando nosotros, a veces, los recogemos en gotas, por el espanto que causan, no faltan avisados que se digan:

—Vaya, qué exageraciones...!

Hacemos este relato a base de una carta familiar. La tenemos en esta redacción a disposición del público, y suponemos nosotros que ni la tontería ni la pose alcancen en nadie a tanto, que califiquen de exageraciones estos hechos escuetísimos, que tienen tras de sí tanto dolor.

DR. MANUEL VILLAVERDE
De las Universidades de Madrid y de La Habana.
Médico de la Clínica del Profesor Gregorio Marañón, de Madrid.
Medicina General. Secreciones Internas. Consulta previo turno.
Teléfono F-3532.—Calle 17, número 11.—Vedado.

DOSCIENTOS MILLONES NECESITAN LOS ROJOS TODOS LOS MESES PARA LA ALIMENTACION DE LAS ZONAS MARXISTAS

En reunión del Consejo Nacional, el Generalísimo comunicó la certeza de la muerte de José A. Primo de Rivera

Dos hombres y una mujer han sido detenidos en Francia habiéndoseles ocupado un lingote de oro de 708 gramos y un lote de pulseras y anillos, robado en España todo ello

PERPIGNAN, octubre 28. (SE).—Por noticias fidedignas se sabe que el ministro de Estado del Gobierno rojo, Alvarez del Vayo, se ha dirigido al Comité Internacional d-Aide a l- Espagne republicaine» con sede en París, exponiéndole la angustiosa situación económica de la república, así como la falta de divisas para efectuar sus compras y expresándole la urgente necesidad de que realicen las gestiones a fin de obtener la restitución del oro que en virtud de sentencias dictadas por los tribunales franceses está depositado en Francia. Igualmente ha pedido la concesión de créditos y entrega del excedente del trigo francés.

También se sabe que los numerosos propagandistas marxistas que andan por diferentes países de Europa, han recibido orden de intensificar la propaganda señalando que actualmente se precisan doscientos millones de francos mensuales, para importar los productos necesarios a la alimentación de la población civil,

En Consejo de ministros, el Generalísimo comunicó la triste certeza de la muerte de José Antonio

BURGOS, octubre 28. (SE).—Se reunió en Burgos el Consejo Nacional, bajo la presidencia del Generalísimo Franco. En primer lugar se procedió al juramento de los tres nuevos Consejeros, almirante Bastarreche, comandante García Morato y Eugenio Montes.

Seguidamente el Generalísimo hizo una detallada exposición de política internacional.

Acabada ésta, el Generalísimo comunicó al Consejo la triste certeza, basada en pruebas irrefutables, de la muerte del fundador de Falange Española, José Antonio Primo de Rivera, decidiendo el nombramiento de una Comisión que acuerde la forma de concretar la admiración y la gratitud que la nación debe a su genio político, su abnegación y su heroismo.

Se decidió que la Comisión la formasen, con el secretario general, camarada Fernández Cuesta, los Consejeros señores Serrano Suñer, Ridruejo, Pemán, Bilbao y otros dos más a designar.

Posteriormente se designó que esos dos nombres fuesen los de los Consejeros Eugenio Montes y Giménez Arnau.

Descubren en Francia a los autores de un robo cometido en Barcelona

BOULOGNE SUR MER, octubre 28. (SE).—A consecuencia de una violenta discusión sostenida por una mujer y dos hombres que habitaban en Tuquet, se presentó un comisario de Policía, quien al comprobar algunas contradicciones en lo que los sujetos en cuestión declaraban, se decidió a practicar un registro y apresaron a los tres individuos, que resultaron ser polacos.

A las primeras de cambio descubrió un lingote de oro que pesa 700 gramos, lo que le decidió a proseguir sus pesquisas, y a poco apareció una moneda de oro de 100 pesetas y un montón de anillos y pulseras de gran valor.

Aunque por las investigaciones llevadas a cabo no se puede precisar exactamente el origen de este tesoro, se sospecha que proceda de un robo cometido en Barcelona no hace mucho tiempo, del cual sólo representará la cuarta parte.

Se prosiguen las averiguaciones y se abriga la esperanza de aclarar muy en breve todo lo relativo al proceso.

Dr. ROSATI
DENTISTA
O-Reilly 463 entre Villegas y Aguacate
Teléfono A-9422

Stalin ha elevado el nivel de vida del pueblo ruso.

DURANTE EL MES DE SEPTIEMBRE HAN SIDO DERRIBADOS 66 AVIONES ROJOS SEGUROS, 26 PROBABLES Y DOS FUERON DESTRUIDOS

BURGOS, octubre 25. (SE.)—Los aviones derribados por los cazas y la artillería antiaéreas nacionales durante el mes de septiembre, han sido los siguientes:

Día 1.—En Zújar, 2 «Delfines» seguros.
» 2.—En Zújar, 4 «Martin Bomber» seguros, 1 «Curtis» probable, 5 «Boeings» seguros y 1 «Boeing» probable.
» 3.—En las proximidades de Murcia, 1 «Delfín» seguro.
» 5.—En la Sierra de Carballs, 2 «Boeings» seguros y 2 probables.
» 5.—Al 4 «Curtiss» seguros y 1 probable.
» 5.—En Campesino, 1 «Curtiss» seguro.
» 5.—En la Sierra de Carballs, 1 «Curtiss» seguro.
» 7.—Al Sur de Fatarella, 2 «Boeings» seguros.
» 9.—Al Sur de Fatarella, 1 «Boeing» seguro.
» 13.—En Fayón, 1 «Boeing» seguro.
» 13.—En Almenar, 1 «Boeing» seguro.
» 13.—En el sector del Ebro, 2 «Curtiss» seguros.
» 17.—En Prat de Llobregat, 2 aviones sin tipo destruídos.
» 20.—En el sector del Ebro, 4 «Boeings» seguros.
» 21.—En el sector del Ebro, 2 «Boeings» seguros.
» 21.—En el sector del Ebro, 5 «Curtiss» y 1 «Boeing» probables.
» 21.—En el sector del Ebro, 1 «Curtiss» probable.
» 21.—En el sector del Ebro, 3 «Boeings» seguros.
» 22.—En el sector de Corbera, 5 «Curtiss» seguros.
» 22.—En la Sierra de Carballs, 1 «Boeing» seguro.
» 23.—En el sector de Corbera, 3 «Curtiss» seguros y 1 probable; 8 «Boeings» seguros y 2 probables, y 3 «Martin Bomber» seguros.
» 24.—En Campesino, 1 «Boeing» seguro.
» 24.—Al Sur de Corbera, 2 «Boenings» seguros y 6 probables; 1 «Curtiss» seguro.
» 27.—Al Sur de Corbera, 2 «Boeings» seguros y 3 probables.

Total: 66 aviones derribados seguros; 26 probables y 2 destruídos.

Trabajan satisfechos del trato que reciben y de la alimentación que se les da en la España del Generalísimo

El Estado ha creado un Patronato para la reducción de penas por el trabajo, la rehabilitación del recluso y el sostenimiento de su familia, adaptándolo a la nueva España

(Por Baratech)

FRENTE DEL EBRO, octubre 28. (SE).—El enemigo ha debido convencerse de la esterilidad que tienen sus alardes contraofensivos, que suelen liquidarse casi siempre desastrosamente para los milicianos que los realizan. Así, fracasados sus tenaces intentos efectuados para ver de rescatar las posiciones que les fueron arrebatadas por nuestras tropas, dejan de hostilizar para pasar nuevamente a la defensiva que es norma preferente de su actuación desde que comenzó el Movimiento. Y fueron otra vez las columnas nacionales las que tomaron la iniciativa y reanudaron el avance que les está conduciendo rápidamente a la conquista de los macizos montañosos que bordean la margen del río Ebro.

Los rojos tuvieron que ceder nuevas posiciones a nuestras tropas, lo que hace más difícil la situación de las fuerzas marxistas.

La conquista de esas posiciones se hizo batallando con gran dureza. El enemigo daba lugar a que se le machacase mediante las concentraciones de nuestra artillería, hasta el punto de que nuestras tropas hallaban las trincheras enemigas cubiertas de cadáveres y de milicianos heridos o escondidos.

No obstante la oposición que hicieron los rojos al avance de las columnas nacionales, éstas desarrollaron con pleno éxito los movimientos señalados para la jornada, y al final de la misma habían sido recogidos 150 muertos abandonados por los batallones marxistas y unos 200 prisioneros, dejados en nuestro poder por virtud de las órdenes de resistir dadas por los mandos enemigos a sus tropas que al verse en peligro preferían caer en poder de las fuerzas nacionales que avanzaban, a retroceder a sus segundas líneas, donde les esperaban las ráfagas de las ametralladoras allí situadas para cortar toda retirada a los milicianos.

También fué recogida una gran cantidad de fusiles, ametralladoras y morteros, abandonados por los rojos en las posiciones, de las cuales no pudieron retirarlos por la rapidez y perfección con que nuestras tropas efectuaron el movimiento envolvente.

Cómo viven los prisioneros marxistas

Cerca del frente vimos una compañía de prisioneros hechos al enemigo, que estaban dedicados al trabajo de reparación de una carretera. Nos sorprendió la poca vigilancia que, al parecer, había cerca de ellos. Un capataz civil de la Jefatura de Obras Públicas dirigía la labor de aquellos hombres. Estos se mostraban contentos y satisfechos. Bien alimentados, como pude comprobar luego, al conocer el menú de lo que comen, trabajaban sin que nadie les diese prisa. Cantaban y bromeaban mientras llevaban espuertas de tierra o apisonaban el firme.

Estando allí nosotros, terminó la jornada y los prisioneros trabajadores rompiendo filas se dirigieron en grupos, sin vigilancia alguna, hacia el poblado próximo, a disfrutar dos horas de plena libertad, sin cohibición ni trabas de ninguna clase para dedicarse a su esparcimiento.

Preguntamos al alférez si aquello era corirente o medida excepcional, y nos dijo que era lo normal y que se concedían aquellas dos horas de libre asueto a los prisioneros para que sintieran lo menos posible su condición de tales y se tuviesen a sí mismos como a personas que se redimen del pasado por medio del trabajo.

Nunca se han cometido abusos por parte de los hombres de su compañía: todos los cuales forman a la hora de todos los cuales forman a la hora de retreta, sin retrasarse ni un minuto, compareciendo en el destacamento después de pasear o visitar el pueblo, donde se entregan a diversiones honestas.

Es, en verdad, sorprendente el trato que esos hombres reciben de la España Nacional y el exquisto cuidado que ponen nuestros mandos en hacer más llevadera su situación, tratándose de combatientes que fueron cogidos con las armas en la mano haciendo fuego a nuestras tropas en la mayor parte de los casos, y a los cuales no solamente se les ha apartado del peligro de la guerra, sino que se les dedica a trabajar en obras militares, para rendir un provecho a la patria y facilitarles a la par un medio de regeneración personal.

Bien vestidos y alimentados por el Estado español, perciben una cantidad en metálico diariamente, con la que atienden a sus pequeñas necesidades y caprichos, y muy en breve las esposas e hijos de los capturados percibirán, además, una subvención diaria con la que podrán subsistir o ayudarse.

Contrasta este trato humano y generoso con el que los rojos dan a los prisioneros que tienen en sus campos de concentración.

Los reclusos podrán por medio del trabajo reducir su pena y rehabilitarse

BURGOS, octubre 28. (SE).—El ministro de Justicia ha creado el Patronato para la reducción de las penas por el trabajo.

Es el procedimiento para la aplicación del Decreto que instituyó el derecho al trabajo de presos y prisioneros, concepción generosa del Generalísimo.

Con esta nueva disposición se desarrolla por cauce legal la exacta interpretación y posibilidad de alcanzar la rehabilitación del recluso, el sostenimiento de su familia y su readaptación a la vida de la nueva España.

La Orden establece el Patronato Central y Juntas locales, de carácter puramente honorario, que han de velar por la consecución de trabajo, abono de jornales, distribución de éstos a las familias, moralización del trabajador, aumento de su cultura y exacta inversión y justificación de las cantidades empleadas.

Es función relevante el proponer cada año la condonación de pena a los reclusos de una equivalencia al número de días dedicados al trabajo con un rendimiento no inferior al de un obrero libre y hábil.

Es de su incumbencia el hacer llegar a las familias el subsidio que les corresponde, que será de dos pesetas para la mujer y de una por cada hijo de menos de quince años que viva con ella.

También propondrá, teniendo en cuenta la excelente conducta y laboriosidad del penado, siempre que éste lo solicite, el cambio de destino, pasando a establecimientos más próximos al lugar en donde resida la familia.

La contraofensiva desatada por los rojos en el frente de Madrid se ha convertido en otro fracaso rotundo

El ayuntamiento madrileño, que no dice ya que no hay en las filas rojas extranjeros, acordó rendir homenaje de gratitud a los miembros de las brigadas internacionales

HENDAYA, Frontera franco-española, octubre 28. (AP.)—Los despachos que se reciben de Barcelona dan cuenta de que se continúa normalmente la evacuación de los voluntarios extranjeros y agregan que las autoridades tropiezan con algunas dificultades debido a que hay voluntarios que vivían en España antes de la guerra civil, pero que de conformidad con la decisión del gobierno tienen que salir del país.

Otra dificultad consiste en que los voluntarios rojos que son nacionales de los estados totalitarios no pueden regresar a ellos y en muchos casos no logran permiso de los gobiernos extranjeros para residir en otras tierras.

El Ayuntamiento de Madrid se propone enviar el 7 de noviembre, 21 aniversario de la revolución soviética, mensajes de felicitación a Rusia.

También ha acordado el Ayuntamiento madrileño demostrar su gratitud a las brigadas internacionales, depositando coronas de flores en las tumbas de los voluntarios extranjeros que murieron en el frente de Madrid.

La prensa nacionalista alaba el cambio de política exterior en Francia

BURGOS, octubre 28. (AP.)—La prensa nacionalista comenta hoy el discurso que pronunció ayer el primer ministro Daladier en relación con la política exterior y alaba la determinación del jefe del gobierno francés entendiendo que será útil la colaboración entre las naciones mediterráneas.

No ha ocurrido novedad en ningún frente

SALAMANCA, octubre 28. (AP.)—El comunicado del cuartel general nacionalista de esta noche dice:

«No ha ocurrido novedad en ningún frente.»

Ha llegado a Sevilla el ministro de Agricultura

SEVILLA, octubre 28. (AP.)—Ha llegado a esta ciudad el ministro de Agricultura, señor Fernández Cuesta, con el subsecretario de dicho departamento para asistir a la concentración de las organizaciones juveniles de Falange.

Los acompañan los vicesecretarios de Falange, señores Julián Pemartín y Juan Fanjul.

También ha llegado la Jefa nacional señorita Pilar Primo de Rivera y varios periodistas extranjeros y personalidades.

Igualmente se encuentra en esta ciudad el sub jefe de prensa de Portugal, señor Eca de Queiroz, quien asistirá a la concentración.

No se ha combatido en el frente del Jarama

MADRID, octubre 28. (AP.)—En el cuartel general de esta ciudad se dijo hoy en un comunicado que no hubo lucha durante el día en el frente del Jarama, limitándose las operaciones a duelos de la artillería.

Agrega que los milicianos realizaron un raid anoche, causando varias bajas a los nacionalistas.

Fué deshecha por las tropas nacionales la ofensiva roja en el frente de Madrid

BURGOS, octubre 28. (Havas).—Radio Nacional comunica esta noche que la ofensiva que las tropas rojas lanzaron en el frente de Madrid, ha sido ya deshecha por las nacionales. Todas las intentonas del enemigo para romper nuestro frente fueron anuladas antes de alcanzar su completo desarrollo, sufriendo las fuerzas del Gobierno enormes bajas. Cuatro ataques consecutivos contra el sector de la Cuesta de la Reina, apoyados por importante material, no pudieron modificar las líneas. Entre los muertos dejados por los rojos al replegarse en desorden, estaban los de dos capitanes y cuatro tenientes.

Entre los armamentos que cayeron en poder de las tropas nacionales, hay varios lanzallamas, unas cuantas ametralladoras y numerosos fusiles.

Sin actividad en los frentes, comunica Barcelona

BARCELONA, octubre 28. (Havas).—El comunicado oficial del Ministerio de Defensa Nacional informa que no hubo actividades de ninguna clase en los diversos frentes. El jueves, a las 7:45 de la noche, una escuadrilla aérea nacional bombardeó la población valenciana de Puzol, causando unas cuantas bajas y destruyendo algunos edificios.

Se presentó otro inculpado por el caso del Poum

BARCELONA, octubre 28. (Havas).—Uno de los inculpados en el proceso del POUM, apellidado Rovira, ex comandante en la 29 división, se presentó hoy a la policía. Hasta el momento no había comparecido ante las autoridades, por lo cual no participó en el reciente juicio, aunque hace algún tiempo prestó declaración ante el juez que instruyó el sumario, el que la elevó, con todo éste, al tribunal que ha actuado contra los dirigentes del Partido Obrero de Unificación Marxista.

Alarma en Valencia al creerse que el Ganarias estaba frente al puerto

VALENCIA, octubre 28. (Havas3.—Hoy sonaron repentinamente las sirenas de alarma. Era que a cierta distancia de la costa había aparecido un buque de guerra, al parecer el crucero nacional Canarias.

LOS HEROES DE ESPAÑA

El capitán de la eterna sonrisa

Sobre las mansas aguas del Ebro, en su magnífica desembocadura, he visto flotar un día no lejano los cadáveres macilentos de hombres llegados de extranjeras tierras. Aquí han rendido el trágico tributo de una loca aventura invasora, los que al amparo de la nocturnidad pretendieron quebrar nuestras líneas inexpugnables. Avanzan ahora, lenta y pesadamente, hacia el mar, «que es el morir».

Una vez más, pechos de esforzados luchadores han contenido el avance que la horda organizó, fiada en la sorpresa y en la superioridad local del número. Mas algunos de nuestros mejores han rubricado con el sacrificio tan heroica acción. Héroes anónimos los más de esta cruenta Cruzada por la salvación de España. Recuerdo ahora, y evoco con unción, la noble figura de uno de nuestros bravos capitanes: Eusebio Alvarez Miranda. Presente en mi corazón, quisiera que su memoria quedara incorporada al acervo glorioso legado por los forjadores de la reconquista de la Patria perdida, como va prendido en las almas de los que en vida gozábamos de su amistad, preciado recuerdo que las horas, con su caminar lento, pero seguro, no empañan, sino resplandecen.

Muy joven aún, probó su temple en las jornadas africanas, y allí los laureles de su actuación militar se plasmaron en las cruces rojas que adornaron su uniforme de artillero. La sonrisa no abandonaba nunca a este pundonoroso oficial, alegre, divertido y enamorado de su profesión. Con la paz de África, el retorno a la Península, gravemente enfermo, y el dulce caminar de los años de amor y tranquilidad. Su esposa, devota como él en el amor a España, habría de tener también con el romper de las olas revolucionarias, una actuación ejemplar, esmaltada en el sufrimiento por la Patria y dorada a fuego con el salvamento de los que padecían cautiverio bajo la tiranía roja.

En la República se hizo endémica la difamación. Pero el capitán no podía tolerar los infames ataques de los hombres representativos de aquel régimen, y así, ante las ofensas canallescas a los seres queridos, reaccionaba caballeroso Alvarez Miranda, exigiendo una reparación a los felones. Prieto, Rodrigo Soriano y otros muchos, supieron ocultar cobardemente las cartas de desafío que les dirigía el capitán. Sufrió persecuciones y un largo proceso, pero no se amenguó por ello su ánimo esforzado, ni se modificó su sonrisa de optimista.

Yo le vi, por última vez, en Madrid, en octubre de 1936. Vivía oculto en una carbonera de una casa de la calle Mayor. Nos despedimos emocionados cuando le anuncié mis esperanzas de próxima evasión del infierno marxista. Supe después que pudo refugiarse en lugar más seguro y que su optimismo se había contagiado a los que padecían, como él, incalificable cautiverio. Uno de estos refugiados, extranjero y amigo de España, ha publicado una obra recordando su estancia en Madrid, y en ella le dedica un capítulo que sintetiza bien a nuestro biografiado: «El capitán de la eterna sonrisa». Muchas veces nos llega de fuera el conocimiento de nuestros valores. Se puede ser grande en el campo de la ciencia o del arte, pero aún más se estima en los momentos difíciles el valor optimista que enciende los ánimos y puede conducir a la victoria.

En febrero de 1937 recibió amparo, con sus hijos, en un buque de pabellón extranjero. Tuvo, empero, que refrenar sus impulsos, sacrificando su tranquilidad familiar, al autorizar a su esposa para que permaneciera en la zona roja hasta que se lograra la liberación de otros seres entrañablemente amados. Y a las 48 horas de su incorporación a la España nacional, por designio del Caudillo, se le destinaba a una batería de los frentes de combate. Aunque retirado, y por azares de la fortuna indiferente a las mejoras económicas que pudieran reportarle los ascensos en su carrera, requirió con insistencia los puestos de honor, y así supo del horror y del estruendo de las grandes batallas de la guerra. Y su batería, en Brunete y en Teruel, en Lérida y en Sort, buscó con ahinco el fuego enemigo o destrozó implacable a las mesnadas rojas.

Pero la estrella que guiaba a nuestro capitán se eclipsó de pronto, no sin dejarnos, como último goce, la estela luminosa de apariencia fugaz que conduce a la inmortalidad. Herido por una bomba de aviación, cuando su pierna inflamada aún requería el reposo de largas jornadas, exigió tenaz la reincorporación a su batería. Era inútil oponerse a sus propósitos bélicos. Mas de esta vez le aguardaba la muerte, celosa de su constante desprecio. Y en el sector del Ebro, después de una actuación heroica, que todavía no es prudente relatar, ostentando en el pecho la estrella de ocho puntas, ya vencidos obstáculos innumerables una bala certera le atravesó el corazón, cuando desde la vieja torre de una iglesia pueblerina dirigía el fuego de sus audaces baterías. Sus últimas palabras, acompañadas de la inseparable sonrisa, son inefables: «Me han herido», le dice, sonriente, a su acompañante.

Así llega la muerte a quien nada tiene que temer de ella.

Por última vez: Capitán de la eterna sonrisa, ¡PRESENTE!

Ramón DEL MAR.
Frente del Tajo. III año triunfal

LA CENA DE LAS BURLAS

Una noche —veinticuatro horas antes del planteamiento de la última crisis del Comité soviético de Barcelona— repiqueteó el timbre del teléfono particular de Companys. «¿Está el presidente? Dígale que quiere hablarle Negrín». Companys, extrañado de aquella llamada, acudió al aparato con justificada inquietud. La Generalidad y el Gobierno central apenas si mantenían relaciones corteses. Los comunistas querían a todo trance que el Consejo de ministros aprobase los decretos de militarización de puertos y de intervención del Poder público en los Tribunales de Justicia, y Negrín esclavo de Moscú, apoyaba la pretensión. El Gobierno autónomo resistía por medio de su ministro Ayguadé y su adlátere Irujo. Habían transcurrido unos días de hondo silencio, que eran, más bien, de presagios amenazadores. ¿Para qué le querría aquel salvaje de Negrín?

Agil y sinuoso, acudió. «Oye, Luis, ¿qué haces?» La voz sugestiva del «presidente rojo» se dejaba oir claramente al otro lado del hilo. «Estoy cenando con X o con Z». «¿Queda algo?» «¿Por qué?» «Porque de buena gana les acompañaría». «Encantado».

A los pocos minutos llegaba Negrín, —motos, autos de escolta, pistoleros— al palacio de la Generalidad. Cenaron juntos. Una conversación llena de banalidades ante los otros dos invitados del «honorable» y los criados de frac, impecables y rígidos. Negrín y Companys se miraban. Aquel, mientras engullía los manjares con su bestial voracidad, clavaba sus ojos, a través de los cristales espesos de los lentes, en el perfil de mentón huidizo y nariz preeminente del «Pajarito». El rostro ancho, de rasgos negroides de Negrín, se proyectaba detrás de las copas de vino con un rictus irónico.

Los dos hombres, libres de importunos tuvieron una larga sobremesa, arrellenados en cómodos sillones y saboreando los licores caros y las tazas de humeante café. Hablaron hasta las tres de la madrugada. Companys expuso los agravios de la Generalidad, el malestar de los catalanes, la necesidad de un Gobierno fuerte en el que estuvieran representados todos los sectores políticos, libre de la tutela comunista. Hablaba con sinceridad. No le ocultaba a Negrín los grandes males que podrían sobrevenir para la República si se persistía en el mal camino emprendido. Hasta deslizaba algunas amenazas envueltas en frases melifluas e insinuantes, en su largo monólogo.

Negrín le tranquilizó. Nada se haría contra los principios estatutarios. La autonomía de Cataluña sería respetada. Los decretos examinados por el Consejo de ministros quedarían aplazados y se procedería a la formación de un Gobierno nacional con jefes de partidos y dirigentes sindicales.

Se despidieron. Chocaron sus manos, con fuerza. Companys tenía en los ojos la llama del triunfo. Negrín sonreía...

Nueve horas después, o sea a las doce de aquel mismo día, llevaron varios camiones con fuerzas traídas del frente al palacio de la Generalidad. Lo rodearon. Fuertes retenes en todas las puertas. Sin entrar, pero sin dejar salir a nadie.

Repiqueteó el timbre del teléfono de Companys. «¿Está el presidente? Dígale que quiere hablarle Negrín».

Se hallaba el «honorable» con sus fieles, a quienes había dado cuenta de la entrevista nocturna y sus felices resultados. Todos, cuando empezaba la confidencia, habían sabido con estupor que las tropas rodeaban la Generalidad y tenían la orden de disparar sobre quienes intentasen salir del edificio.

Companys cogió el auricular temblando. «Comprenderás que yo no podía permanecer inactivo después de tus confesiones de anoche. Eres un traidor y me consta que preparas un golpe»...

La voz de Negrín, trémula de ira, resonaba con estridencias metálicas en la membrana del aparato. «Pero, oye, escucha, estás equivocado»... «No. Tú sí que lo estás. Ahora mismo salen del Gobierno a puntapiés Ayguadé e Irujo, y si intentas la menor resistencia ordenaré tu detención».

El «Pajarito» colgó y abatió la cabeza. Sus amigos iniciaron una postura bélica, como la del coro de «Hugonotes»; pero brillaban los fusiles en la plaza de San Jaime y eran muchos los soldados que los llevaban. Optaron por andar de puntillas.

He aquí los detalles pintorescos y auténticos de la última crisis política de Barcelona y de la cena que la precedió. Cena burlesca, en verdad. De pillo a pillo. Negrín ha ganado la partida. Le ayudan su impulso de rufián madrugador y su entrega servil a los rusos, que son dueños de todo. Y también sus instintos sanguinarios, que han logrado destacarse en esa gran mancha de sangre que es la zona roja.

Companys, con menos atribuciones que un alcalde pedáneo, tiene miedo físico y ruega a sus partidarios que ayuden a Negrín para que éste no se enoje.— **Juan de Córdoba.**

(Cortesía de ABC, de Sevilla).

Millares de judíos polacos, echados de territorio alemán

BERLIN, octubre 28. (AP).—Alemania actuó hoy con gran rapidez para devolver varios millares de polacos a su tierra natal antes de que disposiciones dictadas en estos días por el gobierno de Varsovia impidiesen más tarde la entrada de los mismos en Polonia.

En Berlín solamente la policía detuvo a varios centenares de judíos polacos en la madrugada de hoy y de Viena, Colonia, Braunschweig y otras ciudades se reciben noticias de que la policía está procediendo, de igual manera que la berlinesa, a la detención de los judíos polacos.

En los centros autorizados se dice que hoy fueron llevados a la frontera varios millares de judíos y que otros más se conducirán a ella dentro de varios días. No se sabe por el momento si las mujeres seguirán después a sus compatriotas.

El gobierno estima que hay unos 150.000 polacos que viven en Alemania, pero solamente una fracción son israelitas.

Una nueva ley polaca que entra en vigor el domingo dispone que todos los polacos que viven en el extranjero queden obligados a certificar sus pasaportes en las oficinas consulares si no quieren perder el derecho a volver a Polonia.

La medida se interpreta en los círculos hebreos como una maniobra para privar a los israelitas que viven en el extranjero de sus respectivos pasaportes.

Tiénese entendido que el gobierno alemán teme que muchos polacos no reciban la revalidación de sus pasaportes y que se conviertan en carga pública por lo que se anticipó a expulsarlos a su país de origen.

Cerca de quinientos de los detenidos eran judíos húngaros y rumanos y fueron puestos más tarde en libertad.

El número de hebreos polacos en Viena se calcula en unos ocho mil y se cree que los que no sean repatriados serán llevados a un campo de concentración en Mauthausen, en la Alta Austria.

YA ESTA DE NUEVO A LA VENTA EL
CODIGO DE DEFENSA SOCIAL

LA EDICION DE MONTERO QUE TODOS ESPERAN, AUTORIZADA POR EL GOBIERNO Contiene también la LEY DE EJECUCION DE SANCIONES Y MEDIDAS DE SEGURIDAD PRIVATIVAS DE LIBERTAD y el REGLAMENTO PARA SU APLICACION con las modificaciones introducidas en el mismo por DECRETO 2229 de 20 de Octubre corriente.

Nueva edición económica con el texto OFICIAL COMPLETO, rigurosamente exacto, y un INDICE GENERAL DE MATERIAS para facilitar su consulta.

Un tomo de 288 páginas, muy bien impreso con tipos claros.
Precio del ejemplar en rústica $1.00.
Encuadernado en Tela flexible, $1.50.
(Al Interior $0.12 más para su envío certificado).

Dentro de breve plazo pondremos a la venta la edición impresa en papel superior, con las RELACIONES y PONENCIAS de los libros del Código, la que anunciaremos oportunamente.

REGLAMENTO suelto para la Aplicación de las Sanciones y de las Medidas de Seguridad establecidas en el Código de Defensa Social. Un folleto $0.20. (Al Interior $0.10 más para su envío certificado).

Dicho REGLAMENTO suelto lo hemos hecho con destino a las ediciones anteriores del CODIGO, que carecen del mismo por haberse dictado posteriormente.

Descuentos en cantidades a los señores Libreros y Agentes. Venda el CODIGO DE DEFENSA SOCIAL, la edición de MONTERO, la primera y la única que solicitan Jueces, Abogados y público en general.

Dirijanse los pedidos acompañados de su importe en giro postal a

JESUS MONTERO, Editor
Obispo 127.—Apartado 2541. HABANA.

M.E.C.D. 2016

SERA ESPECTACULAR LA CARRERA ENTRE SEA BISCUIT Y WAR ADMIRAL

NUEVA YORK.—Parece que será a Alfred G. Vanderbilt, a quien cabrá la gloria de haber realizado—al fin—ese gran «match» hípico entre «War Admiral», el caballo más famoso de Norteamérica, y «Sea Biscuit», el que más dinero le ha proporcionado a su dueño. La carrera se realizará en el hipódromo Pimplico, en Maryland, y todos los detalles del «match» fueron arreglados por el «Príncipe de Gales» de los Vanderbilt, en su calidad de vicepresidente del Maryland Jockey Club.

Hace un año que la mencionada justa entre los dos mejores caballos de América ha venido llenando la imaginación de los »turfmen». El encuentro fué concertado la primavera pasada y debió celebrarse en Belmont Park el 30 de mayo, fecha del «Decoration Day» de los Estados Unidos. Los dos purasangres se iban a discutir un premio de cien mil dólares y durante varias semanas los periódicos vinieron llenos de sus fotografías y de los relatos de sus andanzas, de igual manera que se hace con los campeones de boxeo en entrenamiento. Pero pocos días antes de la fecha señalada para el gran acontecimiento, se descubrió que «Sea Biscuit» tenía averiadas las extremidades y se canceló el «match».

La afición del joven Vanderbilt —hijo del millonario del mismo nombre que se salvó por casualidad de perecer en el naufragio del «Titanic», pero que murió unos años después en el hundimiento del «Lusitania—hacia los caballos de carreras es tal que se dice invierte cada año unos trescientos mil dólares en la mantención de su magnífico establo. Todo el interés que siente por las justas del «turf» no se le refleja, sin embargo, en el rostro, pues de él se afirma que se mantiene serio y hermético aunque haya ganado cien mil dólares en uno de sus favoritos.

En el mes de junio pasado, Alfred G. Vanderbilt contrajo matrimonio con una linda joven de la buena sociedad de San Francisco de California. La relación y subsiguiente amor entre los dos fué el resultado de la afición de la muchacha hacia los caballos. Ahora parece que la elegante dama auxilió a su marido en la concertación del «match» que para ella, como para él, tiene interés ilimitado. Sin embargo, el público no parece haber tomado el encuentro con el mismo furor con que tomó el anterior no llevado a cabo entre otras razones porque desde entonces «War Admiral», el caballo invicto, fué derrotado en una ocasión y «Sea Biscuit» ha tenido también un par de tropiezos.

Los propietarios de los célebres brutos, han convenido en que solamente se realizará la carrera el primero de noviembre, en el caso de que la pista se encuentre completamente seca y dura. De no ser así, se pospondrá el «match» para el día 3. Otras fechas designadas para el caso de posteriores dilaciones comprenden los días 5, 9, u 11 de noviembre. Tanto Mr. Samuel D. Riddle, propietario de «War Admiral», como Mr. Charles S. Howard, dueño de «Sea Biscuit», han depositado fianzas de cinco mil dólares en garantía de que esta vez ninguno de ellos «se rajará».

Alfred G. Vanderbilt heredó quince millones de dólares de su famoso padre, quien, a su vez, había recibido parte de la fortuna de noventa millones que dejó el fundador de la célebre dinastía norteamericana, Cornelius Vanderbilt, fallecido en 1877. Esa fortuna la había amasado el primero de los Vanderbilts

PEDRO GALIANA

Desde el Bull Pen

NOTICIAS DE AQUI Y DE ALLA:

Tarzán Estalella, que reportará en 1939 al campo de training de los Senadores de Washington, con muchas probabilidades de quedarse en el club, ha mejorado notablemente de su lesión en la cara, y es posible que pronto haga su primera aparición en el lineup del «Almendares»... El jueves vimos a Bob en el Stadium y nos confesó que «Ya masticaba en condiciones!»... Clark Griffith, el viejo zorro, está interesado en Estalella y en Monteagudo... Por algo le paga al segundo 300 pesos mensuales a fin de que no tire una sola pelota en el invierno, en la Habana... Según un comentarista local, los hermanos Radcliff, que juegan en el club «Habana», se parecen tanto que cuando ambos están en el lineup, uno pitchea tres innings y el otro le sigue, mientras el primero descansa, sin que ni sus mismos compañeros se den cuenta!... En un reciente match de football, el equipo de la Universidad de Villanova se vió superado en los primeros downs en una proporción de tres a uno, y, sin embargo, al final se llevó la decisión con score de 13 a 6... Algunos cronistas dicen que durante los matches de baseball debieran proporcionarles cerveza, lo mismo que hacen en los juegos de polo... Esto, como una cortesía del dueño del terreno... En New York, el dueño del field envía siempre sandwiches y refrescos a los cronistas durante los games de la season...

El soft-ball se está convirtiendo en el pasatiempo favorito de miles de entusiastas... Como resultado, sus creadores están modificando las reglas continuameste, a fin de hacerlo lo más parecido posible a su hermano: el base-ball... La última reforma hecha para 1939, permite anotar carreras después de un wild-pitch, de un passed ball o cuando el catcher le devuelve la pelota al pitcher, cosa que estaba totalmente prohibida en el pasado... Por el código anterior, cuando se presentaba un wild pitch, un passed ball o el catcher devolvía la pelota al pitcher, los hombres embasados podían correr de primera a segunda, y de segunda a tercera, pero, nunca podían anotar... La regla del sacrifice fué establecida en 1937... Los que creen en supersticiones tienen una buena oportunidad de entrar en acción en la próxima pelea de Henry Armstrong... Ese combate, donde Henry defiende su corona welter frente a Ceferino García, es su DECIMO-TERCERO en New York... Lou Nova y Tommy Farr, que tienen anunciado un bout para el día 15 de diciembre, en el Madison Square Garden, se proponen subir al ring, en bouts preliminares, antes de esa fecha... Nova peleará con Crowell, en la Costa del Pacífico, y Farr tiene una proposición para enredarse con Leroy Haynes en Detroit, el 11 de noviembre... El restaurant de Jimmy Braddock de la calle 49 th, en Broadway, cerró definitivamente la semana pasada, después de seis meses de existencia... Los amigos comieron constantemente de gratis, y, al cabo del tiempo no hubo dinero con qué pagar las cuentas... Ahora dicen que la verdadera razón por la que el Barón Von Cramm fué encarcelado en Alemania es que «había expresado su intención de llevarse todo su dinero de Berlín para establecerse definitivamente en los Estados Unidos»...

Cuando Red Ruffing ponchó a Toni Lazzeri, en el último juego de la serie mundial, hubo drama entre lanzamiento y lanzamiento... Lazzeri y Red estaban disgustados desde que el primero jugaba con los Yankees... Todo surgió porque Toni dijo una vez que Ruffing jamás podría anular a ningún hitter inteligente, por la forma en que pitcheaba... A Red no le agradó en nada el juicio, y no tuvo inconveniente en afirmar que su mayor deleite sería «hacerle tragar a Lazzeri esas palabras»... Jugando ambos en el mismo team, la oportunidad pareció alejarse, pero, cuando el Chicago clasificó para la serie mundial, y Toni fué designado como pinch hitter, Ruffing dió las gracias al cielo por el chance, y puso el alma en cada pelota que lanzó para el plate, logrando struckar en tres pelotas a su rival... Ya es cosa segura que los clubs de las Mayores han de acortar su número de juegos en condiciones, a fin de que la serie mundial no vuelva a mezclarse con la season de football... Aunque todo el mundo aplaude el record de consistencia de Lou Gehrig en el baseball, en estos días se ha logrado saber que la Liga Americana tiene varios umpires que han resistido más choques consecutivos que el famoso Lou, y no han formado tanto escándalo con el record... Hablando de umpires, se asegura que Bill Klemm y Charley Moran están a punto de retirarse... Y es casi seguro que la Liga Nacional separe a Tiny Parker el año entrante... El éxito del infielder Israel Rodríguez en el equipo del «Cuba», demuestra, elocuentemente, que el baseball cubano necesita mucho de la sangre joven para sostenerse... No estaría de más que cada club agregase dos reclutas a su squad en esta campaña.

Dolf Luque y Mike González están llevando al baseball la escuela que siempre han seguido en las Mayores... Luque es partidario del sacrifice y del hit and run, y Mike juega a fabricar racimos de carreras... Aunque la proyectada SEMANA DEPORTIVA ha fracasado, la Dirección General de Deportes tiene en preparación una SEMANA especial, en la que se ofrecerán distintos eventos deportivos... A fin de activar la organización de este festival, el Director General de Deportes está enviando circulares a todos sus asesores, para que les recomienden shows deportivos de interés... «Nuestro baseball es tan original que aquí es el único lugar donde un «colorado es almendarista»—dijo hace días un cronista deportivo en el palco de la prensa del Stadium La Tropical... Joe Cambria dice estar cansado de perder dinero en la ciudad de Trenton, y quiere llevarse la franquicia de ese club hacia Atlantic City, donde, a juicio nuestro, perderá más... Ahora que Oral Hildebrand está con los Yankees, cualquier casa de préstamos le dará dinero con el cheque de la serie mundial de 1939 como garantía... Los Yankees, incidentalmente, no creen haber terminado todavía su programa de reformas, y se proponen conseguir los servicios del pitcher Tommy Bridges, del Detroit, a cambio del outfielder Jake Powell y del lanzador Ivy Andrews... Si esto sucede, entonces ya pueden hacerse apuestas a base de que el pennant de la Liga Americana estará decidido para el 4 de julio... Los que están en el «inside» de casi todos los asuntos deportivos aseguraban el jueves en el baseball, que el Nuevo Frontón, una vez habilitado para jai alai, será un rival de consideración para el Frontón Jai Alai... Produciendo, desde luego, el pánico consiguiente...

ESPERAN 10 EQUIPOS EN LA JUSTA JUNIOR DEL BASKET BALL

Los Carlistas están practicando en forma y aseguran que han de batallar por el triunfo

BASKET BALL:

—La Federación de basket de la Unión Atlética espera 10 equipos, por lo menos, en la contienda junior que se celebrará tan pronto finalice el campeonato juvenil ahora en curso. Los teams que se mencionan, son: Universidad, Vedado, Cubaneleco, Habana Yacht Club, Atlético de Cuba, Fortuna, Hispano, San Carlos, Teléfonos y Marina.

—El club San Carlos anunció ayer el material de que dispone para esa temporada. El team lo dirige Neno Valdés, y presentará jugadores como: Julio Iglesias, Marino Sires, Gerardo Marrero y M. Lavilla, forwards; Pedro Agudo y Juan Camero, centers; y, Rolando Espinosa, Raúl Iglesias, Julio Ballesté, Julio Castellanos, Adolfo Valdés, Ismael Bello y J. Rodríguez, guards.

—El team regular será construído, probablemente, con Julio Iglesias y Marino Sires, de forwards; Pedro Agudo, de center y Espinosa y Ballesté, de guards. Agudo es el mismo que vistió hace tiempo el uniforme del Ferroviario y del Fortuna. Ballesté es hermano de Felipe, el catcher del Fortuna, y Espinosa parece, por sus demostraciones en las prácticas, el mejor player del team. El promedio de estatura de los carlistas es de 5 pies, 11 pulgadas.

BASE BALL:

—Dentro de pocos días estarán perfectamente terminadas las estadísticas oficiales del campeonato de la Liga Nacional, pudiendo darse a la publicidad todos los numeritos de batting, fielding y pitching. Eugenio de Torres, compilador oficial, está haciendo un precioso trabajo en ese sentido.

—Tan pronto se conozcan los records del campeonato, se dará varios para que sean estudiados por los miembros del tribunal que ha de elegir el jugador más útil a su club, en la temporada, y enseguida se convocará a la reunión. Como se sabe, los anotadores, los miembros de la Liga y los periodistas que hicieron la información del campeonato, son los únicos que pueden votar.

—Después se convocará a la reunión que ha de escoger la nueva mesa de la Liga. Ningún delegado ha manifestado todavía qué candidato apoyará en las elecciones, pero, extra-oficialmente se conoce el nombre del doctor Luis Camejo, y un «caballo negro», cuyo nombre puede ser conocido dentro de poco.

—Los teams que participaron en el último campeonato de base ball aprovecharán los meses del invierno para la reorganización, llamando a sus filas aquellos jugadores que pueden mejorar sus probabilidades championables. La Unión Atlética autorizará los matches de exhibición.

—Aníbal Graupera, del club ADC, ha anunciado en el día de ayer que su club continuará en la Liga Nacional, esperando presentar un squad fuerte en pitchers, que fué lo único que detuvo su marcha victoriosa de los primeros días de la temporada.

SE JUGARA TODO EL BASKET JUVENIL DE LAS GIRLS EN EL CUBANELECO

En la Junta de Delegados celebrada ayer tarde se acordó celebrar el Primer Campeonato Nacional Juvenil Femenino de Basket-ball, en el floor del club Cubaneleco. Dicho campeonato comenzará el martes, día primero de noviembre, a las nueve de la noche. La entrada para todos será de diez centavos.

La primera vuelta comienza con:

1—San Carlos vs. Miramar.

2—Cubaneleco vs. Cristo Rey.

Sorteos Benéficos

FIJO

69

CORRIDOS

52 - 88

ESTA TARDE, PRIMER JUEGO DE LA SERIE CUBA - ALMENDARES EN LA TROPICAL

SPORTS **DIARIO DE LA MARINA** SPORTS

PAGINA CATORCE — LA HABANA, SABADO, 29 DE OCTUBRE DE 1938 — AÑO CVI

El Bull Dog Camagüeyano vs. Gregorio Gutiérrez por la revancha hoy en la Cristal

En el penúltimo programa eliminatorio se presentará, además, un estelar entre Guillermo Tartabull y Manuel Sánchez, el ídolo de los Omnibus Aliados. Bustamante y Benjamín Flores

Esta noche y mañana domingo, se les brindarán a los aficionados del boxeo amateur, sendos programas del campeonato de Guantes de Oro, que serán los últimos. Las finales, como ya hemos dicho en anteriores trabajos, tendrán por escenario el ring del Palacio de los Deportes, el día de su apertura.

Esta noche en la pelea estelar, veremos en acción a Manuel Sánchez, ídolo de la Ruta 2, de los Omnibus Aliados, contra Guillermo Tartabull, que es atleta que defiende las sedas deportivas del Centro de Dependientes. Son dos pesos ligeros que cada vez que han peleado, demostraron calidad.

Tartabull y Sánchez, además, son del grupo de los fajadores y ambos tienen mucha pimienta. Su encuentro, pues, está llamado a ofrecer a los aficionados la emoción que van buscando a las peleas de boxeo.

Otras de las peleas a cinco rounds que se ofrecerá esta noche, es la de Gregorio Gutiérre, contra el Bull Dog camagüeyano. Y este match, como el anterior, ha de resultar interesantísimo. Es una pelea revancha, porque como recordará el aficionado, ambos boxers se enfrentaron ya, y ante la sorpresa general, el de Camagüey perdió. Desde entonces el Bull Dog se ha estado preparando para esta nueva oportunidad, y como es fácil adivinar, ya se puede imaginar cómo se las arreglará el Bull Dog, que dicho sea de paso, tiene muy buenas condiciones, y es capaz, dentro de su peso, hacer lo que anuncia.

El tercer encuentro a cinco rounds, o séase el primero en el orden de presentación, será el de Sergio Bustamante contra Benjamín Flores. Dos pesos ligeros que se tienen muchas ganas.

A continuación ofrecemos el programa completo:

Primera pelea, 3 rounds, 112 libras. Rogelio Martínez vs. Agustín Jiménez.

Segunda pelea, 3 rounds, 104 libras. Edmundo La Torres vs. Gustavo López.

Tercera pelea, 3 rounds 112 libras, Orlando Ramírez vs. Miguel Núñez.

Cuarta pelea, 3 rounds, 60 libras: Angel Gómez, vs. Alfonso Mena.

Quinta pelea, 3 rounds, 126 libras: Pedro Tellería vs. Alberto Rodríguez

Sexta pelea a 3 rounds, 104 libras Baby Lawrence vs. Humberto Sierra

Septima pelea a 3 rounds, 95 libras. Roberto Diego vs. Prudencio González.

Octava pelea, 3 rounds, 136 libras. Baby Adolfo vs Felipe Montoya.

Primer star bout a 5 rounds 126 libras Sergio Bustamante vs. Benjamín Flores.

Segundo star bout a 5 rounds 126 libras: Gregorio Gutiérrez vs. Bull Dog Camagüeyano.

Star bout final a 5 rounds 135 libras: Manuel Sánchez vs. Guillermo Tartabull.

MAÑANA DOMINGO

Para mañana, con motivo del último programa eliminatorio, Luis Felipe Gutiérrez, el asesor de boxeo, ha echado la casa por la ventana. Una de las peleas de más cartel será la de Angel Ruiz, finalista del peso welter, contra Ramón Saavedra. Este boxeador nos ha ofrecido grandes sorpresas en sus últimas salidas.

Nicolás Dueñas, del Deportivo Príncipe, y que es una de las más legítimas promesas de este año, se batirá contra Mateo Corona, del Luyanó Deportivo.

Además de esas peleas a cinco rounds, se ofrecerán dos más. René Contino versus Ramón Castillo y José Ferrer contra Isidro Ponciano.

Es un programa que, como diría «Firpo», es de «a buten».

FUTER.

ENTREGADO A SU DEPORTE FAVORITO

Alfred G. Vanderbilt parece que va a lograr lo que no había conseguido nadie antes que él: realizar el match entre «War Admiral» y «Sea Biscuit». Aquí aparece observando una carrera en que tomaba parte «Sea Biscuit» en el hipódromo de Laurel, Maryland.

OCHO EQUIPOS EN LA JUSTA DE BASKET DE MENORES DE 16 AÑOS

La Federación Atlética de los colegiales, ha logrado un éxito clamoroso en la temporada

Después de haber obtenido un éxito ruidoso con su campamento de basket ball de menores de 14 años, la «Federación Atlética Intercolegial de Cuba», lejos de dormirse sobre sus laureles, está preparando con gran entusiasmo su justa de menores de 16 años, donde el «entry» será de unos ocho colegios por lo menos.

El campeonato dará comienzo el día 12 de noviembre sobre el floor del Club Cubaneleco, que fué el escenario de la inauguración y clausura del campeonato de menores de 14 años. El plazo de inscripción quedará definitivamente cerrado el día 8 de noviembre a las cinco de la tarde.

Se sabe que están preparando sus teams los colegios de La Salle, Belén, Escolapios de Guanabacoa, Maristas, José Miguel Gómez, La Luz, Baldor, Instituto de la Víbora, Academia Castro Poey y posiblemente el Colegio St. Agustín. Todos ellos cuentan con muy buenos jugadores que han de brindar muy buenos juegos a los fanáticos que volverán a llenar las amplias graderías de los floors del Cubaneleco y Atlético de Cuba.

Por acuerdo de los delegados de los colegios inscriptos en la Federación el floor para los menores de 16 años tendrá las medidas de 42 pies de ancho por 24 de largo. Los quarters serán de 8 minutos entre halfs. La bola oficial tendrá no menos de 28 pulgadas de circunferencia, ni más de 29. El campeonato en vista de la cantidad de colegios que han de participar, será posiblemente de una sola vuelta. Esto en definitiva se aclarará en la junta de delegados del día 8 de noviembre.

BASE BALL

Tres colegios serán en definitiva los que tomarán parte en el campeonato de base ball de menores de 14 años de la «Federación Atlética Intercolegial de Cuba», que está señalado para comenzar el domingo 13 de noviembre. Casa de Beneficencia, La Luz e Instituto Cívico Militar, son los únicos que tienen teams para la categoría, y, por lo tanto, al expirar el plazo de inscripción el día 8 de noviembre, se espera que sean los únicos competidores.

La justa promete resultar interesante, y servirá de propaganda para los campeonatos de menores de 16 y 18 años, donde se sabe que han de tomar parte ONCE colegios. El diamante para la justa de menores de 14 años ha sido acortado, para que los muchachos puedan rendir una buena labor, sin que su salud sufra para nada.

Los tres colegios participantes han señalado sus home clubs: El Instituto Cívico Militar cuando sea home club, jugará en sus terrenos de Ceiba del Agua; el colegio La Luz tendrá su home en Víctor Muñoz Park y la Casa de Beneficencia en su estadio. Oportunamente iremos dando detalles de la justa.

FUE DESCALIFICADO AYER COMO AMATEUR EL ATLETA LAFUENTE, DEL CUBANELECO

En el mitin semanal celebrado ayer por el Comité Ejecutivo de la Unión Atlética de Amateurs, se acordó descalificar al outfielder Manolo Lafuente, del Club Cubaneleco, por haber participado en competencias de la Liga Social, con atletas descalificados por la UAA.

En la reunión se leyó una carta de Lafuente, en la que éste acusaba a distintas personas de haberle inducido a jugar con engaños, y después de admitir que había delinquido, pedía a la UAA, alguna benignidad en la aplicación de la pena. La Unión estudió el caso, pero, acordó descalificar al muchacho, estimando que la ignorancia no perdonaba la infracción de los preceptos vigentes.

Como en su carta el player Lafuente hablaba de ciertas infracciones cometidas por el jugador Antonio Parada, de la Sociedad El Pilar, la Unión acordó citarle a declarar para tomarle declaración en relación con el asunto.

También se descalificó al atleta Israel Rodríguez, que pasó al profesionalismo, y se resolvieron distintas altas y bajas, que se darán mañana a la publicidad.

La Unión Atlética aclara que todo atleta que participe en desafíos oficiales, donde participen atletas ya descalificados por el máximo organismo, serán descalificados a su vez, no pudiendo presentarse la menor excusa.

LOS LINE UPS

Hé aquí los probables line ups para el primer juego de la serie Cuba-Almendares, anunciado para comenzar hoy a las tres p. m en el Gran Stadium Cerveza Tropical:

CUBA

Vázquez, cf.
J. Pérez,, 2b.
M. Veitia, rf.
R. Dandridge, ss.
L. Roque, lf.
C. Blanco, 1b.
I. Rodríguez, 3b.
Hayes, c.
M. Fortes, p.

ALMENDARES

Abreu, cf.
Correa, 2b.
Spearman, rf.
Wells, ss.
Linares, 1b.
Williams, 3b.
Mirabal, lf.
Guerra, c.
S. Ruiz, p.

La serie constará de tres games.

FORTES CONTRA SILVINO, HOY EN EL BASE BALL

Taylor no pitcheará hasta mañana, según manifestó ayer el manager Joseíto Rodríguez

Se inicia esta tarde, en el Stadium Cerveza Tropical, la primera serie del año entre los azules del Almendares y los criollos del Cuba, y todo parece indicar que vamos a asistir al comienzo de una lucha movida que ha de reservar sorpresas interesantes para el espectador.

El Almendares no pudo ganar su última salida. Empató a dos carreras con el Habana, pero, desde entonces acá el manager Dolf Luque ha entrenado debidamente a sus hombres, y hoy ha de salir al terreno dispuesto a asegurar desde temprano la decisión.

Para ello, enviará a la línea de fuego al veterano Silvino Ruiz, que le proporcionó una linda victoria en el partido inaugural de la temporada, y colocará su orden al bate en condiciones de que responda a la hora buena. Fermín Guerra estará detrás del plate. Linares, Correa, Williams y Wells desempeñarán el infield y Mirabal, Abreu y Spearman se encargarán del outfield.

Ni Estalella, ni Silvio García han sido incluídos en el line up todavía. Tarzán mueve aun cierta dificultad la mandíbula inferior, y no está listo para el trabajo, y Silvio parece quejarse aún del dolor en la pierna.

EL CUBA

El equipo de Joseíto Rodríguez, por su parte, saldrá al terreno alentado por su triunfo de días pasados frente al Habana y jugará con la pimienta necesaria para ganar. Joe insiste en que los que no le han tomado en debida consideración se llevarán una sorpresa este año, y mantiene firme su criterio de que «su team no será la mona del campeonato.»

Joe no colocara al escolar Taylor en la lomita. El mismo nos dijo ayer que la selección era Manolo Fortes, el indio, que ganó el último juego de la serie en Santa Clara, estando perfectamente descansado para dominar a los azules.

Taylor será dejado para mañana, cuando se efectúe el segundo encuentro de la serie. Este segundo choque, incidentalmente, se dará en horas de la tarde, comenzando a las DOS EN PUNTO, y, como parte de un programa mixto que incluirá también un juego de balón pié.

El match de base ball irá a primera hora, y después, por el mismo precio, se jugará el choque final de la serie promoción entre los equipos de Juventud Asturiana y el Nacional.

Este es el segundo partido combinado, de baseball y football, que se ofrece en el gran stadium Cerveza Tropical.

EL HABANA EN SANTA CLARA

Mientras Cuba y Almendares deciden su suerte en la Habana, allá en tierra villaclareña se celebrará una serie de mucho interés entre los Leones del Habana y los Leopardos del Santa Clara.

En esta lucha los habanistas llevan un buen chance de ganar, debido a que el peligroso Jessua Gibson se encuentran justamente en Pittsburgh, a donde fué a firmar unos contratos. Sungo será el receptor de los villaclareños, y aunque su mascoteo es formidable, no puede negarse que no es un peligro como el terrible Gibson.

No se extrañen, pues, si los Rojos ganan la serie de 3-2.

LA BATERIA ALMENDARISTA DE HOY: Aquí tenemos a Silvino Ruiz y a Fermín Guerra, la combinación azul de esta tarde, que se propone detener la marcha del team «Cuba», para dejar a Dolf Luque solo en el segundo lugar.

AMATEURS ACES Por DAN

—La situación de Natilla.
—La mesa de la L. Nacional.
—Nuevos candidatos.

Ya hay apuestas, con logros 7 a 5, a que Natilla Jiménez pasa al profesionalismo antes de 15 días... Un par de periodistas apostaron el jueves un almuerzo en ese sentido... La Mesa de la Liga Nacional de baseball amateur tiene verdadero interés en hacer constar que, en el caso de la decisión del champion-bat, no hicieron más que cumplir los acuerdos tomados por los delegados de los clubs... Actuaron, vamos, —«a lo Poncio Pilatos»— enviaron a Quilla Valdés al sacrificio, por demandarlo el pueblo, y se lavaron las manos!... Un veterano del basketball, que actuó de anotador en el primer juego que se efectuó en Cuba, nos asegura que, aunque es cierto que el team de la YMCA formado por Moenck, Trevejo y los demás, fué «el primero de Cuba», no fué hasta 1915 que se discutió el primer campeonato organizado... Y, esto contesta una consulta que nos han hecho!

—O—

Aníbal Graupera, del ADC, estuvo a visitarnos para asegurarnos que su team estará nuevamente en la lucha de la Liga Nacional. «Y, están tan embullados que ellos mismos están buscando ya pitchers para fortalecer el staff»... (Esta decisión de Graupera rompe la aspiración de más de tres players del Club, que tenían intención de pasar a otras novenas)... Pronto se proclamará el jugador más útil a su club de la Liga Nacional y en ese mismo meeting se eligirá la nueva directiva de la Liga... Nogueira no sigue en el puesto... Por tanto, habrá que buscar nuevas figuras... Hasta ahora hemos oído mencionar a Luis Camejo, Rafaelito Inclán, Jenaro Suárez y Esteban Hernández, pero los dos últimos han dicho ya, públicamente, que no están interesados en el cargo.

—O—

Aunque ha fracasado la SEMANA DEPORTIVA, tenemos noticias de que la Dirección General de Deportes prepara una semana especial, de todos modos, en la que ofrecerán toda clase de eventos deportivos, con atracciones del Norte... José Zulueta iniciará en estos días su preparación para esas fiestas... El popular saltador de obstáculos insiste en que, estando en preparación, podrá imponer un nuevo record en diciembre... Desde Ranchuelos atacan el acuerdo de la Federación de basketball que declara seiners a los basketbolistas del club Atlético de esa localidad, pero la verdad es que no tienen razón... El team ganó la justa de la Liga Social, demostrando amplia clase, y es lógico que compita ahora entre seniors... Además, todo el mundo sabe que Ranchuelo tiene team suficiente para imponerse aun en seniors... Porqué, pues, han de buscar triunfos en una categoría inferior?... Estaría bien que a los Yankees se les permitiese jugar en la Asociación Americana?

—O—

Oscar Ruano está nuevamente al frente de los verdi-blancos del San Carlos... En las elecciones últimamente celebradas en el club se aprobó la nueva directiva que coloca a Ruano de chairman, con Enrique Fontova, de vice-presidente... Fico del Castillo, de secretario... Rafael Núñez, de tesorero... Y, Adolfo Páez, Pedro Collado, Luis Collado, Ofito Valdés, Eduardo Cañas, Julio Villanueva, Paco Rodríguez, Aurelio Gómez y Miguel Fonseca, de vocales... Los muchachos organizarán enseguida su famosa Verbena Anual, que es el máximo objetivo del club al año... Los Carlistas, dicho sea de paso, presentarán un equipo de chiquillas encantadoras en el próximo campeonato juvenil de la Asociación Atlética Femenina, demostrando con ello que en la entidad «parquean siempre los carros de primera en basket»...

—O—

Fernando del Castillo, estaba el otro día más nervioso que un muchacho de 12 años que hace su examen de ingreso en el Instituto. Y tenía motivos... Elenita del Castillo, la simpatiquísima hijita del compañero, hacía su debut en basketball, en la justa del colegio La Inmaculada... Hablando de «retoños», Sergio Varona insiste en afirmar que su hijo Leo ha heredado de él, su extraordinario poder al bate, que le ha permitido ganar dos champion-bats consecutivos en la Liga Intercolegial... Aparte a Jorge Varona: Es cierto que te has pasado para el Habana porque Mike González, un Cardenal, es el manager del club?»... Si todos los teams juniors de baket responden a la propaganda que sus mismos jugadores se hacen, la jornada de la Unión Atlética de amateurs ha de romper todos los records...

—O—

Ya hemos hablado con distintos jugadores y todos nos han asegurado que «hay que contar con sus quintetos!»... Los Marqueses del VTC se consideran favoritos... La Universidad cree tener el pennant asegurado... El San Carlos habla de su enorme chance... La Marina practica en secreto, pero su veterano mentor sonríe... El Hispano confía en la pujanza de la familia Faget, al frente de la cual aparece «Snozzola»... Los muchachos del Habana Yacht Club creen estar en el dinero... Lito Santana convence a cualquiera de que el Fortuna es el team a conquistar, y dice que Jerry Corrales ha de ser una sensación en le season... Lo mismo opina el Mulo Rodríguez... Los eléctricos del Cubaneleco, aterrorizados por sus derrotas del juvenil, han aumentado la fuerza de sus prácticas para el junior, y esto mejorará el equipo... Todos, en fin, se consideran con chance de ganar, y esto presentará el mejor campeonato junior que recuerda la Unión Atlética de amateurs... Sino, al tiempo!

UNIVERSIDAD, MYC E INSTITUTO EN LA JUSTA DE FUTBOL

Hoy por la mañana tendrá lugar una importante reunión para discutir los detalles

Hoy por la mañana a las nueve se reunirán en el departamento de Educación Física del Instituto de Segunda Enseñanza de la Habana, los delegados de los tres equipos integrantes de esta serie, para ultimar todos los detalles referentes a la misma, la cual comenzará el domingo día 6 de noviembre a las tres de la tarde en el stadium de la Universidad.

Reina gran entusiasmo entre los fanáticos de este viril deporte para presenciar el choque inaugural entre el team de las «Reserves» de la Universidad y el del Miramar Yacht Club, ya que los Caribes presentarán un team de gran calibre, que aunque compuesto en su inmensa mayoría por jugadores que visten por primera vez el uniforme de foot ball, resultan lo suficientemente preparados para hacer pensar a sus partidarios que han de salir triunfantes frente al magnífico squad que ha logrado organizar «Igui» Martínez Ibor, quien por su parte piensa anotarse su segundo triunfo de la temporada.

Si los nuevos caribes logran salir triunfantes de esta prueba, tendrán que luchar muy duro para anotarse su segundo triunfo de la serie, pues tendrán que verse frente a las Avispas del Instituto de la Habana, que también cuenta con un buen equipo formado por algunos veteranos y muchos novatos deseosos de demostrar sus condiciones para el juego, y que no están dispuestos a dejarse vencer por sus compañeros de estudios para perder el chance de derrotar a los caleteros del M.Y. C. y de esta forma traer un nuevo trofeo para sus magníficas vitrinas.

VAZQUEZ ES LIDER DE LOS HITTERS EN LA JORNADA

En dieciséis veces que ha ido al bate ha conectado ocho hits, para reunir promedio de 500

(Por GALIANA)

Andrés Vázquez, el outfielder que nadie consideró, y que se tenía como un «pasajero» dentro de la novena reunida por Joseíto Rodríguez, es el líder de los bateadores de la Liga de Baseball Profesional.

En cuatro desafíos en que ha participado, Vázquez, veloz en los jardines y, aparentemente, al bate, ha conectado ocho hits en 16 veces al bate, por el estupendo average de .500. Linares, otro hombre olvidado por cronistas y fanáticos a la hora de mencionar las estrellas del actual campeonato, es el segundo hitter de la jornada, en tanto que Sammy Bankhead, campeón del año pasado, aparece en tercer lugar, con promedio de .384.

Los numeritos oficiales, dados ayer a la publicidad por Hilario Fránquiz, son los siguientes:

CAMPEONATO DE BASE BALL
ESTADO DE LOS CLUBS

	J.	G.	P.	E.	Ave.
Santa Clara	3	2	1	0	.667
Cuba	4	2	2	0	.500
Almendares	3	1	1	1	.500
Habana	4	1	2	1	.333

BATTING DE LOS CLUBS

	V.	C.	H.	Ce.	Ave.
Santa Clara	100	18	26	16	.260
Cuba	132	15	34	15	.258
Habana	139	16	33	16	.238
Almendares	100	12	23	11	.230

FIELDING DE LOS CLUBS

	O.	A.	E.	Ave.
Habana	105	42	4	.974
Cuba	105	40	4	.973
Santa Clara	81	37	4	.967
Almendares	81	52	5	.967

RECORD DE LOS PITCHERS

	J.	C.	G.	P.	Ave.
Ray. Brown, SC	1	1	1	0	1.000
S. Ruiz, A	1	1	1	0	1.000
L. Salazar, SC	1	1	1	0	1.000
T. Radcliff, H	1	1	1	0	1.000
M. Fortes, C	1	1	1	0	.500
A. Carrasquel, C	2	1	1	1	.000
B. Brown, H	2	0	0	1	.000
M. García, SC	1	1	0	1	.000
J. Comellas, A	1	0	0	1	.000
R. Terán, C	1	1	0	1	.000
L. Tiant, H	1	0	0	1	.000

BATTING DE LOS JUGADORES

	V.	C.	H.	Ce.	Ave.
A. Vázquez, C	16	2	8	1	.500
R. Linares, A	10	1	4	1	.400
S. Bankhead, SC	13	4	5	1	.384
M. García, SC	11	0	4	0	.357
A. Alvarez, H	14	2	5	0	.333
J. Pérez, C	15	4	5	3	.333
W. Wells, A	12	2	4	0	.312
A. Radcliff, H	16	1	5	2	.312
S. Hernández, H	16	0	5	1	.300
H. Williams, A	10	2	3	2	.293
G. Torres, H	17	2	5	6	.294
R. Dandridge, C	15	0	4	5	.267
M. Dihigo, H	12	2	3	2	.250
F. Correa, A	13	2	3	0	.230
J. Olivares, H	18	3	4	3	.222
C. Blanco, C	14	1	3	1	.214
A. Castaños, SC	10	4	2	0	.200

JULIO RANQUIZ,
Compilador oficial.

Octubre 28 de 1938.

Suscríbase al DIARIO DE LA MARINA por los teléfonos M-7911, M-7912 y M-7913, y por medio de sus agentes en todo el territorio nacional

M.E.C.D. 2016

JINETES CHILENOS EN EL CONCURSO INTERAMERICANO DE EQUITACION

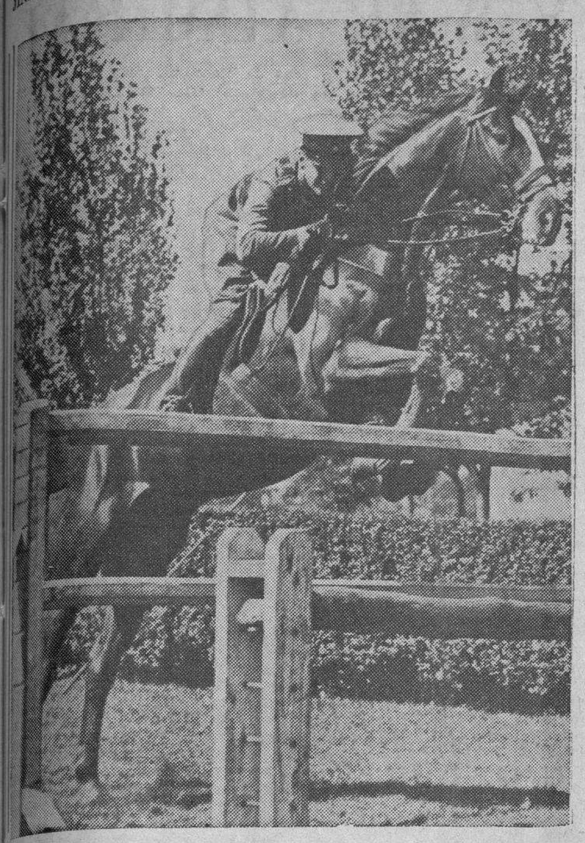

El capitán Pelayo Izurrieta, del ejército de Chile, saltando sobre «Grinpo» en Fort Myers, E. U. A., preparándose para el certamen de jinetes de las Américas que se celebrará en Meadowbrook, cerca de Washington, como preliminar para el concurso internacional que tendrá lugar en Nueva York.—(Foto Acme-Editors Press).

RETUVO LEWIS ANOCHE SU CORONA DE LIGHT HEAVY

NEW HAVEN, Connecticut, octubre 28 (AP).—John Henry Lewis, campeón mundial de los pesos ligeros-completos retuvo esta noche su corona al derrotar al aspirante Al Gainor, en el bout a 15 rounds que se efectuó aquí.

Unos 3.000 espectadores vieron como Lewis peleó a todo meter en los últimos cinco rounds para superar a Gainor, que parecía empeñado en presentar fuerte batalla. El campeón pesó 175 libras y Gainor, cuatro menos.

Débil por haber tenido que hacer el peso, y castigado fuertemente por el ataque decisivo de Gainor en los primeros 10 rounds, Henry Lewis decidió tomar oficialmente la ofensiva en los últimos cinco rounds y dió tal cantidad de golpes a su rival que mereció la decisión unánime de los jueces y del referee.

El Gobernador Wilbur L. Gross del estado de Connecticut, entregó a Lewis una preciosa faja, emblemática de su triunfo en el ring.

Gainor comenzó bien haciéndole daño a Lewis con sus hooks de izquierda pero después del décimo se debilitó

CHICAGO, octubre 28. (AP).—French Lane, cronista deportivo del Chicago Tribune durante más de 17 años, murió inesperadamente esta noche, en el hospital de la ciudad, al complicársele distintos padecimientos. Lane tenía 48 años.

VENCIERON LOS UNIVERSITARIOS AL TEAM DEL MIRAMAR EN EL BASKET BALL

SPORTS DIARIO DE LA MARINA SPORTS

AÑO CVI LA HABANA, SABADO, 29 DE OCTUBRE DE 1938 PAGINA QUINCE

Derrotó el Hershey al Fortuna, 40 por 20

Los azucareros superaron a los blanquinegros en el shooting y conquistaron su 3er. triunfo

Los azucareros del central Hershey, demostrando una vez más su agresividad y las buenas posibilidades que poseen de finalizar entre los escogidos de la vuelta eliminatoria, conquistaron ayer noche un nuevo triunfo en la justa juvenil de basket ball de la Unión, venciendo en un interesante encuentro a los blanquinegros del club Fortuna, por anotación final de 46x40.

El juego, primero de los dos que señalaba el programa inicial en el tabloncillo de los eléctricos del Cubaneleco, comenzó francamente fortunista, pero a medida que pasaban los minutos fué perdiendo el matiz blanquinegro pra decidirse a última hora para los azucareros.

Durante los primeros momentos los muchachos de Cheo Santana, con mejor puntería, lograron colocarse a buena distancia de sus contrarios, tomando una ventaja inicial que parecía había de ser difícil de eliminar. Pero la reacción de los tiradores del equipo vencedor no solo había desaparecido, sino quedo convertida en desventaja.

Oscar Valdés, Tirado y Sosa, fueron los tres tiradores efectivos que hicieron posible la subida del Hershey. Estos tres señores se encargaron de nivelar el score y colocarlo después a favor de su equipo, tirando con efectividad. Al finalizar el primer half, ya los vencedores tenían cuatro puntos sobre sus contrarios.

Entonces comenzo su labor el forward fortunista Cesáreo Fernández. Con buenas canastas, a principios del segundo half, logradas casi sucesivamente, Fernández logro empatar el score, y colocar a su team en la delantera. Esta fué efímera, pues Valdés y sus compañeros, aceptando el reto, ripostaron con buenos goals, y se sucedieron varios empates, que duraron hasta los minutos finales. Ruiz, el rápido guard de los azucareros fué el encargado de recuperar el terreno perdido, encestando un bonito goal que provocó el primer empate, después que los fortunistas habían tomado la delantera. La batería compuesta por Valdés y Tirado continuó después la obra, respondiendo a cada goal anotado por los contrarios con buenas canastas.

Faltando pocos minutos, los negriblancos perdieron el paso, y el Hershey quedó dueño del terreno, encargandose sus tiradores de asegurar el match con goals espectaculares. El trío antes mencionado de Valdés, Sosa y Tirado fué el mejor grupo de tiradores del Hershey, mientras que por los fortunistas brillaban en el ataque Cesáreo Fernández, Junco y L. Martínez.

Score:

HERSHEY	Fig.	Fog.	Fc.
O. Valdés, F.	7	1	0
A. Tirado, F.	4	3	1
M. Sosa, C.	4	1	0
N. Mañas, G.	2	0	1
J. Aenlle, G.	1	0	2
J. C. Valdés, F.	1	0	4
J. S. Morales, G.	0	0	2
R. Ruiz, G.	1	1	1
Totales	20	6	11

FORTUNA	Fig.	Fog.	Fc.
C. Fernández, F.	5	2	0
F. Junco, F.	5	1	2
J. Fernández, C.	2	1	2
A. Guenzo, G.	0	0	4
A. Fernández, G.	2	0	1
P. Díaz, F.	0	0	1
L. Martínez, C.	4	0	4
G. Fernández, F.	0	0	0
Totales	18	4	14

Resultado: Hershey. 1er. half: 20. 2do. half: 26. Tota: 46

Fortuna: 1er. half: 16. 2do. half: 24. Total: 40.

Referee: R. Giraud. Anotador: Pichardo. Cronometrista: F. Menéndez. Umpire: Casas.

A PESAR DE GREENBERG, EL RECORD DE RUTH ES UNICO

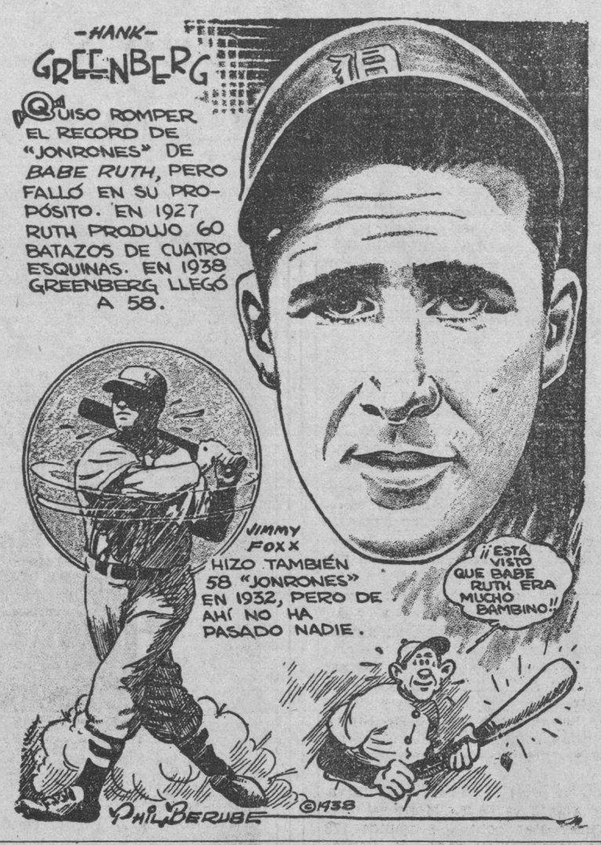

NUEVA YORK, octubre. (Editors Press).—Hubo un momento, durante la temporada beisbolera recientemente finalizada, en el que Hank Greenberg, la sensacional primera base del Detroit, pareció estar a punto de romper el record de «jonrones» para una temporada establecido por Babe Ruth en 1927, cuando consiguió pegar sesenta veces de cuadrangular. La mayoría de los «fans» de baseball, que en los Estados Unidos se cuentan por millones, deseaba que Greenberg fallara en sus propósitos, entre otras razones, porque el superar la marca del Bambino hubiera sido una tremenda injusticia para éste.

No nos referiremos al hecho de que el parque de Detroit favorezca las posibilidades jonroniles de Greenberg, pero sí mencionaremos que si no hubiera sido por el gran número de bases por bolas intencionales que Babe Ruth se veía obligado a deglutir cada temporada, su número de homeruns hubiera sido mucho más alto y en 1927, acaso hubiera llegado a 75 o 80. Tal el número de pases que motivaba la sola presencia de Ruth en el plate.

El record fenomenal de Babe Ruth

Comparar a Greenberg con Ruth, viene a ser algo así como comparar a Joe Louis con Jack Dempsey o a Donald Budge con Big Tilden. El Bambino estaba tan por encima de todos los demás, que conforme pasa el tiempo su estatura se va agigantando.

Greenberg este año, como Jimmy Foxx en 1932, dió 58 jonrones, dos menos que la marca de Ruth. Estupendo, ¿no es verdad? De acuerdo. Pero esas «casuales» explosiones de hitting que luego no se repiten, nada tienen que ver con el record consecutivo del Bambino, que probablemente no será roto nunca. (Por lo menos no será roto en muchos lustros a venir).

Durante su carrera de 22 años en las mayores, Ruth pegó 714 jonrones, sin incluir los que produjo en las series mundiales en que tomó parte. Fué el campeón de cuadrangulares en esas ligas durante doce años, en once de los cuales bateó cuarenta jonrones o más. En setenta ocasiones dió dos jonrones en un mismo partido y diez y seis veces produjo batazos cuadrangulares con las bases llenas En los juegos celebrados los días 11 al 16 de julio de 1924, pegó 7 jonrones, estableciendo un record de esos batazos en sucesión, también muy difícil de igualar.

Si Babe Ruth no hubiera sido un pitcher en sus primeros tiempos, el número de jonrones producidos en su carrera hubiera sido mucho mayor. De todos modos, su marca de 714 cuadrangulares se distribuye del siguiente modo:

	Jonrones
Año 1915	4
„ 1916	3
„ 1917	2
„ 1918	11
„ 1919	29
„ 1920	54
„ 1921	59
„ 1922	35
„ 1923	41
„ 1924	46
„ 1925	25
„ 1926	47
„ 1927	60
„ 1928	54
„ 1929	46
„ 1930	49
„ 1931	46
„ 1932	41
„ 1933	34
„ 1934	22
„ 1935	6

Vera Hruba, que para escapar a las restricciones que estaban a punto de imponerse en su patria a los viajeros ante la amenaza de una guerra europea, tuvo que salir de Praga en avión, se entrena en Nueva York preparándose para su debut en los Estados Unidos.—(Foto A.-E. Press).

Tópicos Futbolísticos

—Están de enhorabuena los aficionados del balompié.
—Un programa mixto el domingo en el Stadium Tropical.
—River Plate en el primer lugar del Campeonato.

—Por «PETER»—

Una notable variación se ha registrado en el programa balompédico del próximo domingo en el gran Stadium Cerveza Tropical. Como sabrán nuestros lectores, en los predios de don Julio Blanco Herrera se viene celebrando el Campeonato Profesional de Baseball, pero la fecha del domingo próximo, mañana, la tenía la Juventud Asturiana, que es equipo que tiene señalado «home-club» el campo tropicalino. Quiere esto decir, que los «balompédicos» tenían que jugar su encuentro de ese día en horas de la mañana, pero la verdad es que al fanático le gusta dormir la mañana, y más que los «microbios» a los jugadores. Por esta causa, las entradas al baseball matutino son mucho menores que las que se registran cuando se celebran los juegos por la tarde.

Pero, afortunadamente para ambos, es decir, para los amantes del futbol y de la pelota, se ha registrado una plausible inteligencia entre el alto mando de ambos «circuitos», y como consecuencia de ella, mañana tendremos baseball y balompié. Los fanáticos «all-around», es decir, los que gustan de todos los deportes, están de plácemes, porque como muy bien diría un amante del sport que a Diana tiene por diosa, «van a matar dos pájaros de un tiro». Y como nosotros pertenecemos a ese grupo, somos los primeros en batir palmas.

Si nuestra memoria no falla, que creemos que no, en esta ocasión, el anterior programa combinado de baseball y balompié celebrado en el Stadium Cerveza Tropical, fué cuando la celebración de los Juegos Deportivos Centro Americanos y del Caribe.

La grata noticia que hemos dado a nuestros lectores, nos la facilita el Presidente de la Federación de Futbol de la Habana, en la siguiente comunicación, que con gusto reproducimos:

«La Habana, octubre 28 de 1938.

Señor Pedro Fernández Alonso.
DIARIO DE LA MARINA.
Presente.

Estimado amigo:

Con motivo de las reiteradas gestiones realizadas por distintas personalidades relacionadas con el baseball profesional, cerca de los miembros de la Federación de Futbol de la Habana, al objeto de que se les facilitara la oportunidad de celebrar el programa de baseball señalado para el próximo domingo, en horas de la tarde, teniendo en cuenta los razonamientos expuestos por dichos señores y al objeto de cooperar con los mismos debido a las buenas relaciones que entre organismos deportivos deben mantenerse, se ha decidido que el próximo domingo, día 30, en el Stadium Tropical, se efectúe solamente el partido de la serie de Promoción entre los clubs Juventud Asturiana vs. Nacional F. C., combinado con el juego de baseball que para dicho día estaba señalado, por lo cual el horario del programa para esa fecha será el siguiente:

2:00 p. m.—Juego de baseball entre «Cuba» y «Almendares».

4:00 p. m.—Partido de football por la serie de Promoción, con tiempo extra en caso de empate entre los clubs Juventud Asturiana vs. Nacional F. C.

Tendrán así la oportunidad los asistentes a este espectáculo de presenciar, por una sola entrada de cincuenta centavos, ambos eventos. Al mismo tiempo queremos anunciarles, que como un aliciente más, habrá el debut del pitcher Taylor por el club «Cuba». (Esto último lo dudamos, porque el pitcher llegó el jueves).

Encareciéndole se sirva dar a conocer por medio de su leída crónica la anterior nota, queda de usted muy atentamente.

Federación de Futbol de la Habana:
Dr. JOSE ABELLA,
Presidente».

Costa Rica no será una potencia en futbol, pero como España, Argentina y otros países que lo son, tienen gran cantidad de jugadores regados por todas partes del mundo. En México hay jugadores ticos; los hay también en Suramérica; aquí en la Habana hemos conocidos varios, y en la actualidad tenemos a Jorge Dávila, y también los hay en cantidad en Colón, Panamá.

En Colón se celebrará mañana, domingo, la fiesta de Cristo Rey, y con tal motivo se efectuará un match de futbol en el Campo del Oratorio Festivo entre una selección de Segunda Categoría y un combinado de jugadores costarricenses residentes en Panamá.

El River Plate continúa a la cabeza del campeonato de Buenos Aires, pasado domingo le ganó al Almagro, 2 por 1.

El Independiente se encuentra en el segundo lugar por haber ganado también el pasado domingo al Talleres, 5 por 2.

Los otros encuentros celebrados últimamente fueron: Estudiantes le ganó al Vélez Sarsfield, 2 por 0; Lanus al Huracán, 6 por 1; Atlanta al Ferrocarril Oeste, 4 por 1; Platense al Chacarita Juniors, 7 por 1; Tigre al Racing, 2 por 1, y San Lorenzo al Gimnasia-Esgrima, 2 por 1.

En el mes de enero tenía que comenzar en Lima el Campeonato Sudamericano de Futbol, pero debido a la decisión de Argentina y Brasil de no concurrir a esa justa, lo más probable es que se posponga para mediados año. La Federación Peruana de Futbol no ha comunicado nada sobre particular, pero se tiene entendido que está considerando la posposición del Campeonato. Hay quienes creen, sin embargo, que debe celebrarse el torneo sin la concurrencia de Brasil y Argentina.

Se ha dicho que la Juventud Asturiana va a alinear en el partido de mañana, domingo, el mismo equipo del pasado. Será verdad, pero lo dudamos, porque Valdivia está en condiciones de jugar. Lo que sea sonará.

BUENOS PARTIDOS DE JAI ALAI SE ANUNCIAN PARA MAÑANA DOMINGO

Mañana domingo en la cancha del Centro Sport Club se ofrecerán muy buenos partidos de cesta. Se darán cada menos que seis y todos entre parejas que juegan mucho. El primer partido comenzará a las dos y media, el de intendente actuará en todos los partidos Félix Sardiñas.

He aquí el programa:

Primer partido a 25 tantos: Octavio y Alfonso vs. Platón y Gómez. A sacar ambos del cuadro 13.

Segundo partido, a 25 tantos: Pablo y Oscar, vs. Arturo y Suárez. A sacar ambos del cuadro 13.

Tercer partido a 30 tantos: Orionda y Calixto, vs. López y Felipe. A sacar ambos del cuadro 14.

Cuarto partido a 30 tantos. Gerónimo y Jesús, vs. Tony y Velasco. A sacar ambos del cuadro 14.

Quinto partido a 30 tantos: Sardiñas y Calixto vs. José y Eduardo. A sacar ambos del cuadro 14.

Sexto partido a 30 tantos: Jesús y Menos vs. Fernández y Hevia. A sacar ambos del cuadro 14.

Nota: Es requisito indispensable presentar la invitación.

SE HAN INSCRIPTO OCHO COLEGIOS EN LA LIGA PARA JUGAR BASKET BALL

La Liga Intercolegial, por medio de su Comisionado de Basket Ball, doctor Armando del Calvo, decidió en la tarde del viernes prorrogar por siete días, hasta el viernes entrante las inscripciones para las justas de Basket ball, de ambos sexos, que habían sido convocadas para este organismo.

Pese a ello se registraron muchas inscripciones el viernes y sólo con idea de ayudar a dos colegios, el Instituto Iverdon y el Instituto Dalton, que habían solicitado entrar en las mismas, ha sido que se ha dado este nuevo plazo hasta el viernes próximo.

El Instituto Edison presenta cuatro teams, dos masculinos y dos femeninos, el Candler College otros dos de la división de los hombres, y el Colegio Cubano Arturo Montori también presentó cuatro quintetos, dos para féminas y dos de varoncitos.

Seguiremos informando ampliamente a nuestros lectores sobre estas competencias, y sobre los quintetos que han de participar en las mismas.

SPORTFOLIO

PREGUNTAS:

1.—**Quién es hoy día mejor jugador: Joe DiMaggio o Joe Medwick? Qué club tiene el mejor cuadro de outfielders de la Liga Americana? Quién es mejor entre Medwick y Averill? (Habana).**

2.—**Un bateador conecta un hit al right field, pisa la primera, pero, al retornar a la base viene por su izquierda y lo tocan antes de que llegue nuevamente a la almohadilla. Es out o no el bateador? — (Bayamo, Oriente).**

3.—**Qué distancia ha recorrido el batazo más largo que se ha dado en el Stadium Cerveza Tropical? Cuál es el jugador cubano que mayor número de posiciones juega dentro del baseball? —(Puerto Tarafa).**

4.—**Dónde pudiera conseguir las últimas reglas de basket ball? Cuál es la dirección de Joe Di Maggio en California? Quién cree usted que tenga chance de darles la batalla a los Yankees, de 1939, en la Liga Americana?**

RESPUESTAS:

1.—**Joe DiMaggio terminó la temporada con mayor porcentaje en casi todos los departamentos que Joe Medwick. Los Yankees poseen el mejor cuadro de outfielders de las Mayores Preferimos a Medwick sobre Averill. Este último batea mucho, pero, es un poco flojo a la defensiva.**

2.—**Antiguamente el bateador podía ser declarado out si retornaba a la base por su izquierda, pero, hoy en día el bateador es safe en la inicial, así retorne a la base por su izquierda o por su derecha. Unicamente puede sacársele out cuando hace un intento oficial para ir hasta segunda, y después retorna a la primera.**

3.—**Martín Dihigo disparó una vez un home run por el left field del Stadium Cerveza La Tropical, metiendo la pelota en la lomita que está situada al lado de la caseta del balompie. La bola tiene que haber recorrido más de 500 pies. Pero, llegó a esa posición de rolling. Dihigo es, en nuestra opinión, el jugador más completo de Cuba.**

Lea Siempre: SPORTFOLIO.
Le ayuda a aclarar cualquier duda que usted tenga en Sports. Envíe sus preguntas a Pedro Galiana, DIARIO DE LA MARINA.

Mantienen su invicto los Caribes de la Universidad derrotando al Miramar

Superaron abiertamente los estudiantes de Livio Morales al squad de Zapico, Bravo, Smith y Ubieta jugaron mucho. Prueban los Caribes ser excelentes candidatos al triunfo

Por PEDRO GALIANA

Los «quince galgos» que el coach universitario, Livio Morales, soltó anoche en el floor del Cubaneleco, superaron abiertamente a los «caleteros» del Miramar Yacht Club en el segundo game del doble header de basket ofrecido en esos terrenos y como resultado a la actividad desplegada, el team Caribe se apuntó su tercera decisión consecutiva de la temporada juvenil de la Unión Atlética de amateurs. El score final del game fué de 35 por 21.

En este match, donde se discutía el invicto que sostenían los dos contendientes, los universitarios hicieron gala de su formidable punch anotador, burlando fácilmente la hasta anoche efectiva vigilancia de los caleteros. Y esto les permitió scorear sin dificultad.

En el primer quarter, Miramar presentó alguna lucha y ello mantuvo el score un tanto parejo, pero, cuando la combinación Bravo-Smith-Ubieta se puso en acción, la anotación Caribe subió como la espuma, y produjo tal desnivel en el score que facilitó al Alma Máter la oportunidad de ganar el half por diferencia de 15 puntos: 21x6.

Ya en el segundo tiempo, Miramar hizo un esfuerzo y anotó algunos goals, pero, antes de que sus nombres pudiesen entusiasmarse, la representación apuró el paso y «se fué», asegurando definitivamente el triunfo con una lluvia de puntos. Livio, entonces, mandó al piso a su segundo y tercer teams, y los muchachos se defendieron admirablemente, manteniendo la ventaja sin que hubiese susto en las filas.

El match terminó cuando los Caribes avanzaban nuevamente hacia el goal, dejando al team invicto con score de 35 por 21.

Bravo-Smith y Ubieta

Si a nosotros se nos preguntase hoy quienes fueron responsables de la victoria universitaria, no tendríamos inconveniente en señalar a la combinación de Smith-Bravo y Ubieta, como responsable directa del triunfo Los dos primeros manipularon hábilmente la pelota, hicieron los mejores pases de la noche, y supieron burlar la defensa caletera; y Ubieta selló muchas tiradas, recogiendo la pelota del tablero y encestándola debidamente sin que pudiese ser gardeado.

Los demás no lo hicieron mal. Gardearon mucho, y pasaron admirablemente, pero el trío antes mencionado fué la base del triunfo, y así lo hacemos constar.

El Miramar, detenido

Miramar sólo tuvo dos defectos, a juicio nuestro. Se descuidó un tanto a la defensiva, permitiendo que Ubieta y Bravo se aproximasen demasiado al goal, y, atacando, olvidaron que, cuando un team gardea fuertemente cerca de un goal la mejor táctica para romperle la defensa es tirarle desde lejos, para obligarles a abrirse en la zona.

Fuera de esto, los muchachos jugaron como otras veces, sólo que anoche chocaron con un team que era muy superior, en todos sentidos y que, si nada raro ocurre, será el favorito para ganar el campeonato en la vuelta final.

Arturo Rosseau jugó su juego de siempre. Certero y consistente pero los Caribes lo vigilaron admirablemente, no dejándolo solo ningún instante y por eso no pudo anotar con libertad. Medio estuvo totalmente anulado, y Tony Rosseau no tuvo oportunidad de tirar desde los ángulos, que es donde más se hace sentir.

El match, como esperábamos, despertó la atención de numerosos fanáticos, congregando en el floor del Cubaneleco, una de las más grandes concurrencias de la temporada. Los partidarios de la Universidad presentaron muchos cheers interesantes, destacándose Rubén Acosta al frente del grupo. Los caleteros, por su parte, se hicieron también sentir, rompiéndoles varios cantos a los Caribes cuando éstos los iniciaban. Este cambio de cheers, tan bonito siempre en los deportes aficionados, fué realmente la nota de colorido en la noche de basketball.

UNIVERSIDAD	Fic.	Foc.	Fc.
L. Bravo, F	6	0	2
E. Smith, F.	2	0	1
G. Ubieta, C.	5	2	1
M. Cañas, G.	1	0	3
C. Pacin, G.	0	0	
J. Valle, F.	1	0	
M. Ramírez, F.	1	0	0
G. Alvarez C.	0	0	1
J. Menéndez G.	0	0	
F. Morales G	0	0	1
R. Lorena F.	0	0	1
R. Olmeras F.	0	1	0
M. Palacín C.	0	0	1
A. Rodríguez G.	0	0	0
E. Allende, G	0	0	1
Totales	16	3	14

MIRAMAR	Fic.	Foc.	Fc
J. Medio, F.	0	2	2
B. Guash, F.	2	1	0
M. Sabrit, S.	0	1	2
F. Fránquiz, G.	2	1	1
Art. Rousseau, G.	1	1	2
F. Medina, F.	1	0	0
Ant. Rousseau, G.	1	1	0
A. Adán F.	0	0	0
Totales	7	7	7

RESULTADO:

	1Half	2Half	Totales
Universidad.	21	14	35
Miramar	6	15	21

Referee: R. Guach. Umpire: F. Casas. Aontadore: B. Pichardo. Cronometristas; F. Menéndez. Jugado en el floor del Cubaneleco.

NO HUBO TABLAS EN EL PRIMER ROUND DEL TORNEO DE AJEDREZ

Anoche terminó la cuarta partida del primer round, rindiéndose Agüero a los 80 movimientos, en el juego que tenía suspendido contra el doctor Fernández Valdés.

No ha habido hasta ahora ningún empate. Florido, F. Valdés, González y Quesada tienen cada uno un punto en su activo; mientras Garrido, Blanco, Agüero y Adles están «in albis».

El segundo round se jugará hoy en el Casino Español—de 2 a 7 p. m.—estando pareados así los jugadores: Quesada vs. Adler; Fernández Valdés vs. Florido; González vs. Agüero; Garrido vs. Blanco.

ASTIGARRAGA JUGO UN MAGNIFICO PARTIDO Y GANO POR 11 TANTOS

La empresa anuncia la reapertura de la Bombonera. Nuevo cuadro. Se están usando unas pelotas tan vivas, que la parte fuerte del rebote la llevan los delanteros... Don Ramón se va a Shanghai. Segundo viene el 11 y Lorenzo unos días más tarde

—Por ELADIO SECADES—

En víspera casi de salir rumbo a Shanghai, Astigarraga jugó anoche su mejor partido en el as alto del Frontón Jai Alai.

En el juego vasco debía darse a la calidad de la pelota, la importancia que dan en las corridas a la calidad del toro. Las bolas que se usaron en esta ocasión (los que están sacando regularmente) eran verdaderos proyectiles y con frecuencia vimos rebotear a los dos delanteros en los cuadros cuatro y cinco. Y ahora recuerdo que no hace aún tanto tiempo en esa misma cancha los delanteros no reboteaban ni la mitad de lo que están reboteando ahora. Hoy, cualquier pelota que va a rebote natural, sale tanto, que tiene el delantero que devolverla en su zona de juego. En el fenómeno influyen dos cosas. En primer lugar y con preferencia indiscutible, la calidad de las pelotas que se están empleando en los partidos estelares (made in Cuba, en casa del criollo Millán) y la limpieza del frontis, cuyas piedras ya no tienen encima las capas de pintura viejas acumuladas a través de tantos años.

La realidad es que se están jugando partidos a un tren rapidísimo y que la pelota anda como una centella entre las paredes verdes. Hay un dato todavía más elocuente. La duración de los encuentros. La pugna de más importancia en los programas de esta nueva temporada, se están terminando en seguida y hay pelotaris que resultan beneficiados considerablemente, como Ecenarro, cuyo revés a siete y ocho cuadros es un verdadero disparo de arma de fuego.

La cátedra, una vez más, erró la selección del color favorito. El dinero salió atrozmente botado por Arruti y Uriona y contra Astigarraga y Maguregui. Nadie podía sospechar, desde luego, el juego loco que sacó Astigarraga, quien nunca antes se había distinguido en el cemento del Palacio de los Gritos como se distinguió en las tres decenas de ayer. Decidió con un rebote, remató de las dos manos, puso la derecha en la pared chica. Uriona empujó lo que pudo y también jugó mucho, pero está más que visto que son derechistas lo que el médico le receta a Don Ramón, que tiene interés en despedirse del público de la Habana dejando el recuerdo de un juego notable.

Arruti y Uriona hicieron 19 tantos.

Dos pelotaris más amplían la lista de enfermos. Areitio manifestó a la empresa que por ahora no puede jugar, pues siente dolor en el brazo derecho y por el mismo motivo estará algunos días descansando Rolando Gutiérrez, que en compañía de Arrondo perdió el primero de anoche, ante Guruceaga y Salazar. Los dos colores pelearon bravamente hasta el empate a 22; y ahí mismo se quedaron los perdedores.

Reapertura de la Bombonera

La Empresa anuncia para el martes próximo la reapertura de la Bombonera de Belascoaín. Hasta que la temporada de turismo se intensifique, el Habana-Madrid sólo jugará por la tarde. Cuando sea grande la afluencia de forasteros, entonces se darán funciones de noche. La inauguración de la nueva temporada, pues, será con una matinée, comenzando a las tres y media de la tarde.

El cuadro ha sido reforzado con algunos jugadores del Jai Alai. Han entrado en la nómina de la Bombonera los hermanos Malluquiza, Solá, Escarza, Iturriaga, el hijo de Aguiar. Ayer se cerró el contrato del calvito Areitio, que goza de todas las simpatías del público y es casi seguro que sea contratado también el delantero Eguíbar, quien sacó en el frontón Jai Alai un juego muy considerable. El cuadro tendrá más de veinticinco jugadores.

Han hecho nuevos el frontis y el rebote y toda la cancha ha sido pintada y tendrá mejor iluminación.

Se esperan algunos pelotaris que vienen de Bruselas y que seguramente serán incluídos en el «staff» del espectáculo.

Segundo llegará a la Habana del diez al once del mes próximo. Algunos días más tarde se espera al zaguero Lorenzo.

RESULTADO DE LA FUNCION DE ANOCHE

Primer Partido

	Tantos
Guruceaga y Salazar, blancos	25
Gutiérrez II y Arrondo, azules	22

Ganador: BLANCOS.

Primera Quiniela:

Ganador: ARRUTI.

Segundo Partido

	Tantos
Arruti y Uriona, blancos	19
Astigarraga y Maguregui, azules	30

Ganador: AZULES.

Tercer Partido

	Tantos
Labat menor y Eugenio, blancos	24
Vallejo menor y Alvarez, azules	30

Ganador: AZULES.

PROGRAMA PARA HOY

PRIMER PARTIDO, a 25 tantos: Labat y Alvarez, blancos, contra Vallejo y La Paz, azules. A sacar, ambos, del cuadro 10.

PRIMERA QUINIELA, a tantos: Elizondo, Ecenarro, Ibarlucea, Azpiri, Celaya e Ituarte.

SEGUNDO PARTIDO a 30 tantos: Ibarlucea y Ecenarro, blancos, contra Ituarte y Celaya, azules. A sacar, ambos, del cuadro 10.

SEGUNDA QUINIELA a 6 tantos: Arriola, Juaresti, Argárate, Irigoyen, Goitia e Ibarlucea.

TERCER PARTIDO a 30 tantos: Argárate y Arriola, blancos, contra Juaristi y Goitia, azules. A sacar, ambos, del cuadro 10.

MODIFICARAN PARA 1939 LA PELOTA QUE SE USA EN LA LIGA AMERICANA

CHICAGO, octubre 28 (AP).—La Liga Americana, según afirma el presidente William Harridge está considerando seriamente la posibilidad de modificar el peso de la pelota que se usó este año tratando de hacerla más muerta a fin de que los New York Yankees no puedan seguir conectando sus home runs.

Harridge dijo que había hablado con los managers y que ninguno había aprobado un cambio radical, pero se tiene entendido que consentirán en hacer más muerta la bola, para evitar que los Yankees vuelvan a ganar a su antojo.

LAS ESTRELLAS DEL RODEO EN SU INVASION ANUAL DE NUEVA YORK

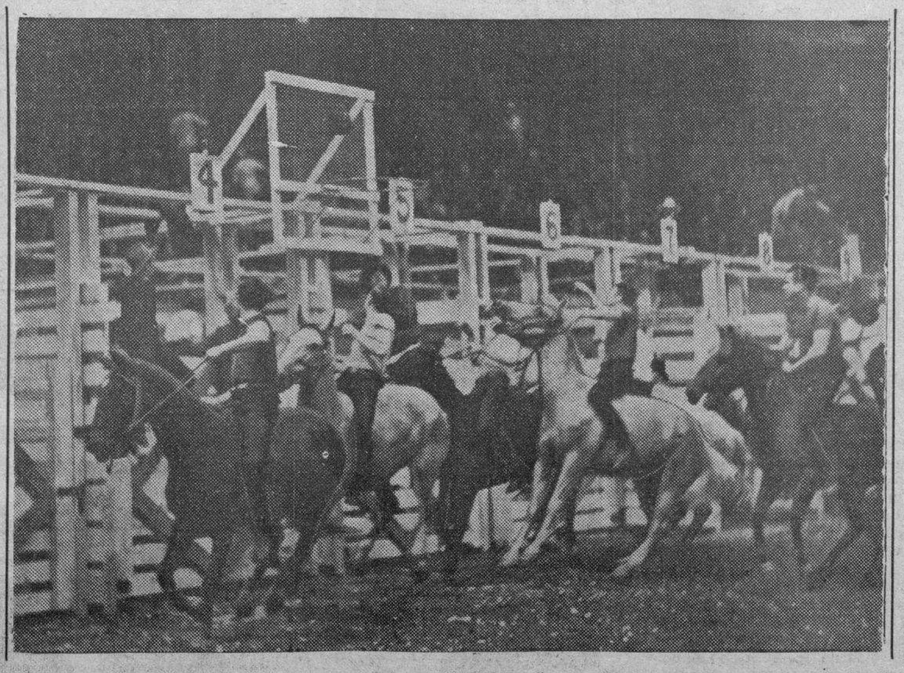

Los jinetes que compiten en el torneo ecuestre del Madison Square Garden, olvidan por un rato los batacazos y se dedican a un juego de baloncesto montado. Las dos cuadrillas, que representan a Texas y a Oklahoma, en el rodeo, se disgregan en individualidades rivales, deseosas de llevarse cada una los honores. (Foto Acme-Editors Press).

M.E.C.D. 2016

EN LA REUNION DE AZUCAREROS CELEBRADA EN NUEVA YORK SE TRATO SOBRE LOS PRECIOS ACTUALES

BOLSA DE NUEVA YORK

COTIZACIONES AL CIERRE AYER

Amer Crys	12⅝
Am Radiator	17½
Adams Expr	12⅛
Air Reducc	63½
Alaska Jun	9⅝
Allied Chem	187
Allis Chal	53
Amer Can	103⅞
Am. Car Fou	25½
Am F. Pow	4⅝
Amer Ice	—
Amer Inter	8
Amer Loco	26
Am P. Light	7⅛
Amer Smel	54
Amer Sugar	28½
A C Alcohol	13¼
Amer T and T	148
Am Tobac A	85⅜
Am Tobac B	88¼
Am w works	14¾
Am woolen	6½
Anaconda C	38½
Atchison	40¼
Atlan Coast	27
Atlan Ref	23⅜
Ass D. Goods	11⅜
Ass D. Goods	11⅜
Auburn Auto	—
Aviat Cor	5¼
Amer Metal	44
Armour and Co	6
—B	
Baldwin Lo	13⅛
Balt and Ohio	8½
Bendix Avi	23¼
Best and Co	53¾
Beth Steel	66⅞
Borden Co	16⅞
Briggs	33⅜
Brook Man	11½
Butte Copp	1
Byers A M	13¼
—C	
Can Pacif	6⅜
Curt w A	26
Curt w com	6½
Case T. Mach	93½
Columb Gas	9
C. de Pasco	51½
Ches and Ohio	35⅜
Chi R Islan	-
Chrysler	82⅛
Coca cola	133¼
Col Carbon	—
Comm Sout	2¼
Cons Oil	9
Cons Gas	33
Cont Can	42¼
Cont Oil	28¾
Corn Prod	63⅝
Cont Motors	1½
Cuba Co	⅞
Cub Amer S	5¼
C. Am Sug p	—
Comm-l Solv	10¾
Chesapeake	41¼
Cruc Steel	38⅛
Cons R. Cuba	3¾
Canadá Dry	17
—D	
Del Hudson	20½
Del and Lak	8½
D. Aircraft	67
Drug Inc	6
Dupont	145½
—E	
East Kodak	180
El Auto Lit	32½
E Pow Lig	13
Elec Bond	13⅝
Erie R R	2⅝
—F	
Fox Film	25¾
Prep Texas	27⅞
Foster wh	27⅞
Firestone	24¾
—G	
Gen Asphat	21½
Gen Elec	46½
Gen Foods	37¾
Gen Motors	49½
Cuantánamo	—
Gillet Saf	9
Gimbel Bros	13⅞
Gold Dust	10
Goodrich	23⅞
Goodyear	31⅞
Gene Bronze	4¾
Graham Page	1⅝
Gramby	7⅞
Great Norht	25⅛
Homestake	59½
Houston Col	8⅛
Hudson Mot	9⅛
—I	
Illi Cent	15⅛
Interb R. T.	7⅜
Int Cement	60
Int. Nickel	55⅛
Inter Tel	9⅝
I. Tel F S	10
Illin Gas	71½
—J	
Johns Mansv	102
—K	
Kroger Groc	19¾
Kennecot	46¾
—L	
Lambert Co	16
Lgg Myers	102
Loew-s Inc	58⅜
Loose wiles	20¾
Lorillard	19½
Louisv Nas	50
Ludium Stel	20½
Lehman Cor	27½
Liquid Carb	—
—M	
Marcy H R	45½
Montgomery	50⅛
Miss Pac c	—
Miss Pac p	1⅞
Morris Phi	135⅛
Murray Corp	9⅛
—N	
N. Y. Central	20⅝
Nash Kelvi	10¼
Nat-l Bisc	27
Nat-l Dist	27½
Nat-l P Li	9½
Nat-l Dairy	14
Nat-lNat-l Steel	72¼
North Amer	24⅛
N A Aviation	13¾
Nort Pacif	13
—O	
Ohio Oid	10⅝
Otis Elev	25⅝
Otis Steel	11⅝
—P	
Packard Mot	5⅝
Paramount	11½
Pennsylvann	22
Pat Mines	11¾
P. Petroleum	39
Pullman Co	34¼
Pure Oil	10¾
Puerto Rico	21
—R	
Radio Corp	8½
Rep. I Steel	19½
Reynolds	45¼
—S	
Schen Dis	19⅝
Safeway St	22¼
Sears Roeb	75
Shell Uni	15
Simmons Co	32
Sov Vacuun	13⅞
St. Paul p	1¾
So Pacific	20⅛
South Ry	20¼
Stan Brands	7½
Stand Gas	5
Stand N. J.	52
Stan Oil C	29⅜
Stewart war	10½
Studebaker	8⅜
—T	
Texas Co	42⅜
Texas Gulf	32
Tinken Roll	53
—U	
Union Carb	85½
U. Pacific	95⅜
Union Oil	19¾
United Cor	4
Uni Cor pfd	35¾
Unite Fruit	63½
U S Rubber	50¾
U Aircraft	35
U S Steel	64
U S Inb Alc	26¾
U Gas Corp	4¼
—V	
Vanadium	24⅛
—W	
Warner Bros	6⅞
W Brothers	3½
West Union	27⅜
West Elec	118¼
Woolworth	50⅛
Yellow Tr	19⅞

CAMBIOS

Tipos de venta al cierre ayer en Bancos de esta capital:

New York, cable	1/10P.
New York, vista	1/10P.
Londres, cable	4.77½
Londres, vista	4.77¼
París, cable	2.67½
París, vista	2.67
Madrid, cable	Nominal
Madrid, vista	Nominal
Italia, cable	5.28¼
Italia, vista	5.27½
Bélgica, cable	16.95
Bélgica, vista	16.94
Alemania, cable	40.14
Alemania, vista	40.13
Torton, cable	¾%D
Toronto, vista	13-16%D
Hong Kong, cable	29.90
Hong Kong, vista	29.85
Amsterdam, cable	54.50
Amsterdam, vista	54.45
Buenos Aires, cable	25.70
Buenos Aires, vista	25.65
Suiza, cable	22.75
Suiza, vista	22.74
Japón, cable	28.20
Japón, vista	28.15
Suecia, cable	25.25
Suecia, vista	25.23

MERCADO DE SEDA

Cierre ayer en New York:

Diciembre	177
Enero	176½
Febrero	176

TABACO

Después del registro verificado por Ramón Rodríguez, de que dimos cuenta en nuestra información anterior, volvieron a los almacenes de Dupuis los señores Villamil, Santalla y Compañía, para seguir registrando la grande cantidad de tercios que hemos reportado. Estos fabricantes han de renovar su acción en la próxima semana. Ramón Rodríguez terminó con 900 tercios esta semana.

Los exportadores Menéndez y Compañía hicieron otra compra de tripas viejas de Vuelta Abajo, consistentes en setenta y tres tercios. Es decir que en dos días compraron ciento treinta y dos tercios.

Han sido comprometidas importantes cantidades de permanentes de Remedios, para ser registradas con destino al Norte. A medida que se vayan verificando los registros, diremos las cantidades.

Entradas por camiones

Durante el día de ayer entraron por camiones en el mercado local, las partidas de tercios que relacionamos a continuación:

De Trancas, para José González y Compañía, 285.

De Consolación, para Constantino González y Compañía, 58.

De Taguasco, para Rogelio Pérez y Compoñía, 57.

De Placetas, para J. Cortés y Hermanos, 70.

Recibidos por ferrocarril

A los patios de los ferrocarriles llegaron varios trenes que trajeron las partidas de tercios y pacas que siguen:

De Mataguá, para Menéndez y Compañía, 65.

De Ovas, para J. Quiñones, 2.

De Placetas, para las firmas siguientes:

S. Ruppin Havana Tobacco Company, 411.

Constantino González y Compañía, 14.

H. Duys and Company, 343.

Muñiz, Hermanos y Compañía, 184.

Menéndez y Compañía, S. en C., 63.

Rothschild, Samuels and Duignan, 66.

MERCADO DE MANTECA

Cierre ayer en Chicago:

Diciembre	7.37
Mayo	7.95
Granel	7.10

CIERRE DE LOS VALORES EN LA BOLSA DE N. YORK

NEW YORK, octubre 28.—La firmeza general del grupo de acciones ferroviarias se destacó en un mercado que con esa excepción actuó en forma indiferente y quieta en el día de hoy. El volumen de carros cargados declinó más de lo que se esperaba en relación con la temporada durante la semana pasada, pero su total se mantiene a cifras: que hacen posible un nivel de operaciones relativamente favorable para algunos ferrocarriles. El promedio ferroviario se movió a una distancia muy corta del viejo nivel alto establecido en los primeros meses del año, mientras que varias emisiones individuales penetraron sus viejos altos niveles. El anuncio del primer paso en el programa de expansión de servicios públicos en conexión con el desarrollo de la defensa nacional se hizo hoy, pero esto ya había sido más o menos descontado y el volumen de trabajo en este respecto fué algo desalentador si se compara con los estimados previos. La producción automovilística regostró otro avance y la perspectiva de esta industria sigue en su mayor parte siendo prometedora. A nuestro juicio, las noticias financieras continúan favoreciendo un más alto nivel de precios para los valores a su debido tiempo.—JFK. Thomson y McKinnon.

SUSCEPTIBLE DE ANULACION EL ACUERDO DE HACER TRIBUTAR A LOS GERENTES DE SOCIEDADES

Dice la Cámara de Comercio Cubana, por medio de su Sección Legal, que el acuerdo de la Junta de Maternidad sobre el particular afecta a los de sociedades colectivas y anónimas

La Cámara de Comercio de la República de Cuba, acaba de emitir un informe sobre la tributación al Fondo de Salud y Maternidad a que se obliga a los gerentes de sociedades mercantiles por resolución de la Secretaría del Trabajo.

La consulta formulada a la Cámara de Comercio Cubana, se contrae a inquirir si están sujetos a esta tributación los socios gerentes de las sociedades mercantiles, o si solamente comprende la resolución de la Secretaría del Trabajo a los gerentes de sociedades anónimas.

El letrado de la Cámara de Comercio concreta su informe expresando que el acuerdo de la Junta Central de Salud y Maternidad a que se alude, alcanza tanto a los dirigentes de compañías colectivas como a los de sociedades anónimas. «En efecto —agrega el letrado— dicho acuerdo está basado en otro anterior de la propia Junta que, para mayor claridad reproduce en su informe, y dice así:

«Se estimarán sujetas al pago de los tributos señalados en los incisos a) y b) del artículo IV de la vigente Ley de Salud y Maternidad, como equiparadas a los sueldos, jornales o comisiones pagados a empleados u obreros las cantidades que periódicamente se abonen a los Directores, Gestores, Administradores, o a cualquiera persona que dirija, gobierne o represente a las compañías anónimas o a cualquiera de los departamentos o sectores de los negocios o actividades de las mismas.

«Asímismo se estimarán equiparadas a los conceptos y tributos de los citados incisos del artículo IV de la propia Ley, las cantidades que excedan de lo que, de acuerdo con lo dispuesto en el artículo ciento veinte y cinco del Código de Comercio, figure señalado a los socios gestores o gerentes para atender a sus gastos particulares en las escrituras de constitución o modificación de las sociedades regulares colectivas, comanditarias o limitadas; así como las cantidades que, aunque no excediere de lo fijado en las escrituras, no aparezcan anotadas debidamente en la cuenta de cada socio que las perciba, con cargo al haber que como tal socio lo corresponda por utilidades».

Termina el informe señalando que mucho se ha discutido sobre la legalidad de la interpretación de la Junta de Maternidad referida, y sugiere que podría obtenerse su anulación en los tribunales de justicia; pero mientras tal cosa no se intente con éxito, dicha interpretación estará vigente y a ella han de atemperarse los contribuyentes que no quieran impugnarla.

CAMBIOS EN NEW YORK

Cierre ayer en New York:

Libre Esterlina	4.76¾
Francos	2.66⅞
Pesetas	5½

EL ORO Y LA PLATA

Cotizaciones al cierre ayer en la Bolsa de la Habana:

Plata contra billete americana	96¼	96½
Oro acuñado contra billete americano	155	—

Cotizaciones

COTIZACION DE LA LIBRA

La libra esterlina se cotizó ayer al cierre del mercado local a $4.77½

COTIZACION DE LA PESETA

La peseta española se cotizó ayer, al cierre del mercado local, nominal.

COTIZACION DEL FRANCO

El franco francés se cotizó ayer en el mercado local, a razón de 37.41 por dólar.

PROMEDIOS DEL CIERRE DE LA BOLSA DE NUEVA YORK

Por Dow Jones Co.

NUEVA YORK, octubre 28.—

	Abre.	Máx.	Mín.	Cierre
30 indus. baja 1.62	152.54	152.82	150.75	151.07
20 frrv. alza .19	32.08	32.53	31.82	32.13
15 S. púb. baja .52	25.30	25.46	24.60	24.67
40 Bonos alza .04.				90.27

Bonos de Cuba

Cierre ayer en New York:

Speyer, 5%	104⅝	—
Speyer, 4½%	100⅜	—
Morgan, 5%	103½	—
Morgan, 5½%	100¼	103
O. Públicas 5½	68½	69½
Cuba 4½% 1977	56¾	57
Cuba Railroad, 5%	37	38
Cuba Railroad, 7½%	44	50
Cuban Northen, 5½	34⅝	35
Manatí Sugar 7½	31½	32¾
Int. Tel. and Tel. 4½%	100¼	100¾

MERCADO DE METALES

Cierre ayer en New York:

Cobre	11.37½
Plomo	5.10
Estaño	46.35
Zinc	5.44
Nickel	0.35
Manganeso	0.40

MERCADO DE ALGODON

Cierre ayer en New York:

Diciembre	8.53
Enero	8.44
Mayo	8.41
Marzo	8.24
Julio	8.11
Octubre	7.81

LOS CANJES DE CUOTAS DE AZUCAR EN LA BOLSA

Los canjes de certificados de identidad, de las cuotas azucareras, fueron cotizados ayer en la Bolsa de la Habana, de la manera siguiente:

Libre por Mundial	—	—
Libre por Retenido	—	—
Retenido por Mundial	0.97	0.99
Mundial por Local	0.03½	0.04½

MERCADO DE GRANOS

Cierre ayer en Chicago:

Avena:	
Diciembre	24⅞
Mayo	26
Julio	25⅜
Centeno:	
Diciembre	42¼
Mayo	44⅛
Julio	45
Maíz:	
Diciembre	45⅛
Mayo	48⅝
Julio	49¾
Trigo:	
Diciembre	65
Mayo	66½
Julio	66⅛
Trigo de Winnipeg:	
Octubre	58¾
Diciembre	58½
Mayo	62⅛

MERCADO DE GOMA

Cierre ayer en New York:

Diciembre	16.95
Marzo	16.75
Enero	16.80
Mayo	16.82

QUEMADURAS MENOS GRAVES

Al encender la candela en su domicilio, se le prendió el vestido que llevaba puesto, sufriendo quemaduras de carácter menos grave, Nieves Fuentes Martínez de 28 años de edad y vecina de Oficios número 70.

HURTO DE UNA BICICLETA

Serafín Ortiz Pérez, mensajero y vecino de Obrapía 5, denunció a la policía que del zaguán de su domicilio le hurtaron una bicicleta de su propiedad, estimándose perjudicado en 25 pesos.

BOLSA DE LA HABANA

COTIZACIONES AL CIERRE AYER

COTIZACION OFICIAL

Bonos y Obligaciones

República de Cuba

	Comp.	Vend.
Speyer 1904-1944	103½	110
Deuda Int. 1905	93	—
Cuba 1909-1949	100	—
Morgan 1914-1944	103	109
Morgan 1923-1953	103½	105
O. Públicas 1930-1945	68½	—
Cuba 1937-1977	58½	59
Obgs. oro con 9 cupones	33	—
Obgs. oro con 7 cupones	26	30
Obgs. oro con 4 cupones	25	30
Azúcar 1930-1940	99	104
Ayunt. Habana 1a. Hip.	—	—
Ayunt. Habana 2a. Hip.	—	—
Centro Asturiano	50	—
Cervecera	45	—
Cerv. Obgs. n oHipt.	12½	—
Gas	—	—
Hav. Elec. Cons.	30	—
Havana Electric Debentures Obgs. no Hipt.	½	—
E. La Metrop. S. A.	30	—
Mercados de Abasto y Consumo 1a. Hip.	70	—
Nueva F. de Hielo	104	—
Papelera S. B	90	—
Teléfonos	90	—
Unidos	5	—
Obgs. no Hipt. Cía. Inversiones y Fom. S. A	97¾	—
Morgan 5%	103	—
Morgan 5½%	103½	—
O. Públicas 1945	69	70½
Cuba 4½ 1977	58⅞	59
Obgs. oro con 9 cupones	32	—
Obgs. oro con 7 cupones	26¼	30
Obgs. oro con 4 cupones	26⅛	26½
Azúcar	99	104
Ayuntamiento, 1ra.	—	—
Ayuntamiento, 2a.	—	—
Centro Asturiano	50	—
Cerv. Int.	40	—
Cerv. Int. Obgs. no Hipt	12	—
Gas y Electricidad	104	—
Hav. Elec. Railway Co.	29	—
Havana Electric Railway Co. Obgs. no Hipt.	½	—
Nueva F. de Hielo	104½	—
Papelera Cubana S. B	90	—
Cuban Telpehone Co.	90	—
Unidos	—	—
Fomento	—	—

Acciones

	Comp.	Vend.
Cervecera	15	—
F. C. Cons. de Cuba, P.	3	—
Cuba R. R.	6½	—
H. E. Utilities Co. P. 6%	28½	35
H. E Utlities Co P 5%	6	—
H. E. Railway Co. Prfs.	¼	—
H. E. Railway Co., C.	¼	¾
Jarcia, P.	60	—
Jarcia, C.	5	—
Licorera de Cuba	2	—
Mercantil, La (Seguros)	130	200
Metropolitan Auto	100	—
Naviera, P.	11	20
Naviera, C.	1¼	2¼
Nueva F. de Hielo	130	—
N. F. de Hielo Bnfs.	33	—
Pesca, P.	8	—
Pesca, C.	⅛	—
Teléfono, P.	28	40
Teléfono C	—	—
Unidos	1½	3
Unión Oil	1½	2
1ra. Papelera Cubana	20	—
Cédulas Primera Papelera Cubana, 8% (En circulación $500.000)	10	—
Cía. Muelles de Regla	100	200
Cervera Int.	15	—
F. C. Cons. Prfs.	3	—
Cuba Railroad Prfs	6	—
H. E Utilities, Prfs	29	—
H. E. Utilites Pretes	5	—
H. E. Ry. Co, Prfs.	—	—
Jarcia, Prfs	60	—
Jarcia, Cms.	5	—
Licorera de Cuba	2	—
Naviera, Prfs.	10	—
Naviera Cms.	1	—
Nueva F. de Hielo	125	—
N. F. de Hielo Bnfs.	32	—
Teléfonos, Prfs.	28	—
Ferrocarriles Unidos	1½	3

COTIZACION A TERMINO

Ayer a las 3:30 p. m.

Entregas: días 15 y último de mes

Bonos y Obligaciones

República de Cuba

	Comp.	Vend.
Speyer 5%	103	—
Deuda Int.	94	100
Speyer 4½%	100	—

COTIZACION LIBRE

Bonos y Obligaciones

	Comp.	Vend.
Int. Tel. Conv. 4½%	95	—
Int. Tel. 5% 1955	60	—
Cuba Tel. Co. 7½%	97	—
Cuba R. R. 1952	35	—
Cuba R. R. 6%	34	—
Cuba R. R. 7½% 1936	43	—
Nort. de Cuba 5½% 1942	33	—
Manatí Sug. 5½ 1942	30	—
Vertientes Sug 7% 1942	6	—
C. Gallego 6% 1975	40	—
V. Tennis 3% 1949	3	—
Pro A. Musical 7%	30	—
C. Español 6%	40	—

Acciones

	Comp.	Vend.
Int. Tel. and Tel.	9	—
Ca. Cub. E. Prfs. $6.00	20	—
Cuban Ame Sug Prs	60	—
Cuaban Ame Sug Cms.	4	—
Cuba Co. Cms.	½	—
Aux. Marit. Suscrip.)	3	—
Seg. La Com (Suscrip)	—	—
Seguros El Comercio	100	—
Central Violeta	5	—
Guantánamo Prfs.	10	—
Guantánamo, Cms.	1	—
Cía. Litográfica Prfs.	30	—
Litográfica. Cms.	—	—

LONJA DEL COMERCIO

Cotización oficial para ventas al por mayor y de contado exceptuadas del impuesto del 1½%, realizadas entre almacenistas importadores asociados.

ARTICULOS DE 1ra. CLASE

Octubre 28 de 1938

Aceite:	
De Oliva, 1. de 23 lbs. qq. de 20 a	27.00
Soya en tamb. qq.	12.50
Soya en caj. 2x25, qq.	15.00
Soya en caj. 4x20, qq.	15.20
Maní Hershey, qq. de 15.75 a	17.75
Ajos:	
Chilenos de 40 mancuernas	0.30
Chilenos de 30 mancuernas	0.40
Americanos No. 1 en sac.	3.25
Americanos No. 2 en sac.	2.75
Arroz:	
Canilla viejo, quintal	6.00
Saigón largo No. 1, qq.	4.40
Siam Garden Super 5%, qq.	4.85
Siam Garden Extra S. qq.	5.00
Tipo Valencia, qq. de 5.00 a	5.50
Americano tipo Siam, qq	4.75
Americano tipo S. Q., qq	3.90
Americano partido qq.	3.40
Avena:	
Blanca Chilena, quintal	3.00
Blanca Americana, qq.	2.75
Azúcar:	
Refino primera qq	3.40
Centrífuga quintal	1.15
Bacalao:	
Noruega Superior, fardo	11.25
Noruega Regular, fardo	11.00
Noruega inferior caja	10.75
Café:	
Lavado, quintal	25.00
Sin lavar, quintal	23.00
Cebollas:	
Americanas qq.	2.25
Chícharos:	
Americanos enteros, qq	4.15
Americanos partidos qq	4.40
Fideos:	
País, quintal	6.25
Frijoles:	
Carita País, quintal	4.50
Colorados largos imp. qq.	6.50
Colorados medianos qq.	6.50
Chilenos Cristal, qq	6.50
Negros Americanos, qq.	10.25
Blancos California	4.75
Garbanzos:	
Doble Gigantes, qq.	10.75
Gigantes, quintal	9.50
Imperiales, qq.	8.50
No. 1, quintal	8.00
Harina:	
De Trigo, según marca, saco de 5.50 a	7.00
De maíz país, qq. de 2.50 a	3.50
Jamón:	
Paleta, quintal	25.50
Pierna, quintal	33.00
Manteca:	
1ra. Ref en latones 100 lbs.	11.75
Maíz	
Gibara, quintal	1.60
Papas:	
Americanas No. 1 blancas qq	3.00
Americanas No. 1 rosadas qq.	3.25
Americanas No. 2 s/. de 100 lbs. americanas	2.50
Pimientos:	
Españoles Cuarto 1a., caja	12.00
País	8.50
Queso:	
Patagrás Crema, entera, qq.	45.00
Patagrás del País, qq.	36.00
Sal:	
País molida sac. 180 lbs.	2.50
Espuma, sacos de 100 libras	1.95
Tasajo:	
Pierna, quintal	22.50
Surtido, quintal	17.50
Tocino:	
Barrigas 16x18, qq.	18.00
Especiales 20x30, qq.	15.50
Tomates del País:	
Natural de 1 kilo caja	2.80
Natural en 100¼ caja	2.85
Puré de ¼, caja	2.85
Puré de ⅛ caja	2.40
Puré de 1 kilo caja	2.40

MERCADO DE CAFE

Cierre ayer en New York:

Diciembre	4.42
Marzo	4.51
Mayo	4.57
Julio	4.61
Septiembre	4.65

EN EL MERCADO DE CRUDOS SE HICIERON PEQUEÑAS OFERTAS A LAS BASES DE 3.08 Y 3.10 CTS.

Los futuros del Contrato Americano quedaron al cierre de iguales a un punto más altos y los del Contrato Mundial subieron de uno a dos puntos en relación con el jueves

Mantuvo un tono sostenido, desde la apertura hasta el cierre, el mercado de azúcares crudos para embarque, con pequeñas ofertas a las bases de 3.08, 3.10 y 3.15, según procedencia y posición. Los de la próxima zafra, o nueva cuota, fueron ofrecidos a la base de 3.02, con compradores a 3. Otros detalles sobre este mercado, los da la información recibida por Lamborn, que dice así:

«El mercado de crudos abrió hoy con un tono sostenido. Un lote de azúcares del Perú, para embarque en la segunda quincena de noviembre, obtenible a la base de 3.08. Una pequena cantidad de azúcares de Cuba, comprendida dentro de la cuota de este año, para pronto embarque y ex almacén, obtenible a las bases de 3.10 y 3.15, y limitadas ofertas de esta procedencia, para embarque en enero, a 5 puntos por arriba de las cotizaciones prevalecientes en el mes de marzo de la Bolsa de Futuros de Azúcar de Nueva York. De las Filipinas, para embarque en diciembre-enero, a la base de 3.02, con compradores a la base de 3 centavos por azúcares para llegadas en el entrante año. Cotización «spot» de Willett and Gray el día 27: 3.10.»

MERCADO DE FUTUROS.— Los del contrato americano quedaron iguales al cierre del jueves en las posiciones de enero, marzo y mayo, y con un punto más alto en julio y septiembre. De este contrato se vendieron: 750 toneladas en enero, 800 en marzo, 350 en mayo y 500 en julio.

Los del contrato mundial quedaron de uno a dos puntos más altos que el cierre del jueves. Se vendieron de este contrato: 250 toneladas en marzo, 300 en mayo y 800 en julio.

En la carta del cierre, que insertamos más abajo, se dan impresiones de la actuación de ambos contratos.

MERCADO DE LONDRES.— Mejoró ayer, efectuándose ventas de crudos al equivalente de 0.94 y medio a bordo Cuba, con flete de 15|. y tipo de cambio de $4.76⅜ la libra esterlina. También se reportó que hubo buenas ventas de azúcar refino. El cierre de la Terminal fué como sigue:

	Cierre del 27	Cierre del 28
Octubre	5-1	4-11½
Noviembre	5-1½	5- 1½
Diciembre	5-2	5- 2½
Marzo	5-3½	5- 3¾
Mayo	5-4	5- 4½
Agosto	5-5	5- 5½
Diciembre	5-6	5- 6½

CARTA DEL CIERRE.—La Russell News trasmitió a última hora de ayer, por el hilo directo de Mendoza, la información siguiente:

«Los primeros cables recibidos hoy de Londres, reportaron una buena demanda de crudos y de refinos, con precios moderadamente avanzados. Consecuentemente cuando el mercado local de futuros abrió, los precios avanzaron, ya que los compradores se vieron forzados a ofrecer en firme sus precios para obtener contratos. Sin embargo, en las últimas transacciones del día, las condiciones tornáronse más quietas. Las operaciones en los futuros azucareros domésticos fueron estrechas y de un carácter mayormente profesional. Los intereses del ramo actuaron en ambos sentidos del mercado. El azúcar crudo continuó sostenido con ofertas de próximos a la base de 3.08 centavos a 3.10 centavos, en cuanto a los azúcares de la zafra pasada, mientras que los de la nueva zafra se cotizan a la base de 3.02 centavos.»

LAS ENTREGAS.—Las entregas de azúcares por todas las fábricas remolacheras de los Estados Unidos durante el mes de septiembre próximo ascendieron a 3.075,313 sacos, comparado con 2.385,472 sacos en igual mes el año pasado. El total de ENTREGAS durante el período comprendido desde octubre 1|1937 hasta septiembre 30|1938, ha ascendido a 21.955,881 sacos, comparando con 25.910,684 en igual período anterior.

REUNION EN N. YORK.—Ayer tuvo efecto en New York una reunión convocada por el jefe de la sección azucarera de la «AAA», doctor Bernhardt. Asistió éste y los elementos de la industria. En relación con esta reunión, «Dow Jones» trasmitió el siguiente despacho después de las tres de la tarde:

«Tiénese entendido que se discutieron asuntos referente a los niveles actuales de los precios del azúcar; la relación de la Ley Azucarera a los negocios de exportación de azúcar, y el asunto de información para su publicación por el Departamento de Agricultura en lo referente a las actividades de la Sección Azucarera de la «AAA».

Añadía la mencionada agencia de noticias, que el doctor Bernhardt había declarado que el resultado de la conferencia no afectaba la decisión sobre las cuotas para el próximo año.

COTIZACION DE LA BOLSA DEL AZUCAR DE NUEVA YORK

NUEVA YORK, octubre 28.—(Por el hilo directo de Luis Mendoza y Compañía):

CONTRATO NO. 3

Meses	Abre	Max	Min.	Cierre
Sept.	—	—	—	—
Ene.	2.07	2.08	2.07	2.06
Mar.	2.07	2.08	2.07	2.06
May.	2.11	2.11	2.11	2.10
Jul.	2.14	2.14	2.14	2.13
Sept.	2.16	—	—	2.16
Nov.	—	—	—	—

CONTRATO NO. 4

1939

Meses	Abre	Max	Min.	Cierre
Ene.	97	—	—	98½
Mar.	100½	101½	100½	101
May.	103½	104	103½	104
Jul.	106	106½	106	106½
Sept.	108	—	—	108½

APRECIACION DEL MERCADO DE AZUCAR

OCTUBRE 28 DE 1938

Costo y Flete

	Ant.	Hoy
Embarque enero a EE. UU.	2.10	2.10
Flete	0.14	0.14
Libre a Bordo— Pago Inmediato		
EE. UU. Cuota Libre	1.92	1.93
EE. UU. Cuota Retenida 1939	1.92	1.93
Cuota Mundial conjunto de las 2 clases	0.94	0.95
Cuota local — Ex-Almacén	0.90	0.91
Todas las cuotas	1.57	1.58½

(Esta apreciación es de Luis Mendoza y Co.)

MERCADO DE LONDRES

LONDRES, octubre 28.—El mercado de valores abrió con tono quieto y precios sostenidos. U. S. Steel se vendió a 65 y medio; International Nickel 56; General Motors 50 y un cuarto; Cables sobre New York a $4.7643.

—El oro se cotizó hoy a $34.76 la onza fina. El oro en barras se cotizó a 145 chelines 10 y medio peniques contra 145 chelines 7 peniques ayer. Después de ajustarse el precio del oro hubo alguna demanda por cuenta de arbitrajes, la que fué satisfecha plenamente por las autoridades.

—La plata se cotizó hoy a 19 cinco octavos peniques por onza, sin cambios.

—El mercado de cobros actuó ligeramente sostenido, cotizándose pronta entrega 46.11|16; Futuros 46.7|8 libras.

MERCADO DE LIVERPOOL

LIVERPOOL, octubre 28.—El mercado de trigos de Liverpool debió de abrir de 3 octavos más alto a 7 octavos más bajo; abrió de tres octavos más bajo a un octavo más alto; a las 12:30 p. m. estaba de un octavo a tres cuartos más bajo; a la 1:20 p. m. estaba de 5 octavos más bajo a 1 cuarto más alto. Cerró de 1 octavo a 3 octavos más bajo.

El mercado de algodón debió de abrir de 4 puntos más bajo a 2 puntos más alto; a la 1 p. m. estaba de 4 puntos en baja a 1 punto en alza; Recibos 9,000; Americano 3,200; Middlings 5.20. Cerró de 1 a 2 puntos más bajo.

GODOY-SAYÁN
SEGUROS Y FIANZAS
(INSURANCE AND BONDING)
TELEFONOS
M-9866 M-9867
AGUIAR 77
HABANA, CUBA

VALORES

Siguió activo ayer el bono nuevo 1977. Durante el día se operó, en el mercado local, en unos $95.000, incluyendo $2.000 vendidos en la pizarra de la cotización celebrada en la mañana en la Bolsa, al precio de 58, y otros $2.000 vendidos en la pizarra de la Cotización a Término a 58.7/8, para entregar el papel el treinta del mes en curso. El bono quedó a última hora, entre 58.3/4 y 59, de contado.

De esa emisión de la Deuda Exterior de la República se vendieron ayer en New York, $33.000, y del bono viejo, u Obras Públicas 1945, se operó allí en $5.000.

Aunque no tan activas como en los dos días anteriores, las Obligaciones Oro del Tesoro fueron objeto de varias operaciones en el mercado local. Además de las efectuadas en privado, dentro de los tipos de la cotización de la Bolsa, se hicieron estas ventas durante la Cotización a Término celebrada en dicho centro de contrataciones: en las de siete cupones, $1.000 a 26.1/4 y $1.000 a 26 y en las de cuatro cupones: $1.000 a 25.7/8, y $1.000 a 25.5/8, para entregar el papel el día último. Quedaron sostenidas en la hora final, debido al apoyo que les prestaron los especuladores.

Los bonos de renta fija mantuvieron sus precios firmes desde la apertura hasta el cierre del mercado. Se operó poco en varios de ellos.

Las acciones de las empresas de servicios públicos y de las compañías industriales, no ofrecieron cambios que merezcan destacarse.

Estuvieron quietos los valores de la Cotización Libre.

GANADO

Precios que pagan compradores entregado el ganado en esta capital:

	Ctvs. Libra
Vacuno, de 3½ a	3¾
Cerda, de 7 a	9
Lanar, de 3 a	3½

LOS PRECIOS DE LA CARNE

En los mataderos de esta capital rigen los siguientes precios:

	Ctvs. Libra
Vacuno, de 12 a	13
Cerda, de 28 a	30
Lanar, de 20 a	25

MATADERO DE LUYANO

Se sacrificaron ayer en el Matadero de Luyanó:

	Cabezas
Vacuno	84
Cerda	42
Lanar	20

MATADERO INDUSTRIAL

Se sacrificaron ayer en el Matadero Industrial:

	Cabezas
Vacuno	165
Cerda	88
Lanar	38

CARROS ENTRADOS

Ninguno.

ACCIONES DE LOS BANCOS

Cierre ayer en New York:

Guaranty Trust Co.	237
New York Trust Co.	87
Chase Nat. Bank	32⅝
National City Bank	24⅝
Public Nat. Bank	27½
Manufacturers Trust	39⅞
Irving Trust	10⅛
Corn Exchange Bank	49⅞
Chamical B. Trust Co.	43
Bankers Trust	45¼
First National of N. Y.	1.715
Bank of Manhattan	16
Central Hannover	86¾
First Nat. Boston	40
First Boston Corp.	21¼
Royal B. of Canada	186
Continental Bank	12

MERCADO DE PIELES

Cierre ayer en New York:

Diciembre	12.48
Marzo	12.80
Junio	13.09

El Presidente de la Confederación de Corporaciones Económicas,

Sr. Estanislao S. Crespo, Tiene la Palabra:

"Las corporaciones económicas aquí reunidas, que representan, en conjunto, casi todas las actividades comerciales e industriales de la República, están animadas del más sincero deseo de cooperación con los poderes constituídos. Quieren contribuir con todo su esfuerzo al restablecimiento de la confianza, cuya pérdida es una de las causas principales del estado de cosas que estamos padeciendo. Con el restablecimiento de la confianza se estimulará al capitalista en todas las esferas de la inversión creándose así nuevas fuentes de trabajo, que es riqueza. Pero para lograr este propósito se hace necesario que el capital se sienta debidamente garantizado, y esto NO PUEDE CONSEGUIRSE, ciertamente, con la aprobación de medidas que perturban la economía nacional, limitan el derecho de propiedad y lesionan, por consiguiente, los intereses generales".

("El Mundo", Septiembre 9 de 1938).

ASOCIACION NACIONAL PRO - RESTAURACION DEL CREDITO CUBANO
HABANA, 260. TELEFONO A-7341.

M.E.C.D. 2016

ARRUINARIA A LOS VAQUEROS PINAREÑOS EL CUMPLIMIENTO DE DOS ARTICULOS DEL REGLAMENTO DE LECHE

HABANERAS

LA MODA ACTUAL

EL PEINADO MODERNO

Marie Wilson, estrella de la pantalla, tiene lindas orejas a las que da realce con un suave peinado en alto y rosetas de diamantes por zarcillos. Obsérvese que lleva detrás cerquillos chatos, que dan aspecto más juvenil.

Si las orejas son bellas (y las hay verdaderamente lindas) deben hacerse resaltar con un peinado muy alto, aunque de estilo severo. Si son algo muy sobresalientes, el peinado debe permitir que una onda suave y coquetona caiga precisamente detrás de ellas, llenando el espacio. Si los lóbulos son muy prominentes y la parte superior es achatada, nunca debe usarse pendientes: sólo un botón muy pequeño, pues de otro modo los pendientes colgarán muy separados de la cara, apartados de la línea del lóbulo.

No debe olvidarse que el cuello debe ser bien maquillado y suavizado, para formar líneas hermosas desde los hombros hasta las orejas.

UN CAFE DE MODA

No hay nadie más caprichoso y que mantenga sus gustos, como el público distinguido de todos los países, cuando éste se acostumbra a concurrir a un teatro o a un lugar favorito se puede asegurar que muy pronto será el **rendez-vous** del público distinguido, haciendo de ese sitio el lugar de moda.

Así está hoy el café **El Carmelo**, de Calzada y D, donde es imprescindible llegar, en todas las salidas que se hagan, encontrándose en sus elegantes terrazas lo más escogido de las familias habaneras.

DETALLES DE BELLEZA

Por supuesto, todas queremos lucir unas manos bellas. La expresión y las caricias de unas manos bien cuidadas son, como es natural, más admiradas y deseadas que las de aquellas que se descuidan. Aunque las manos parezcan que servir su tarea cotidiana, el atenderlas unos pocos minutos semanalmente, las conservará de buen aspecto.

Hágase el hábito de usar una loción o crema después de lavarse las manos, y por la noche. Esta es una costumbre excelente, pues las conserva suaves y atractivas. El resto es puramente una tarea de la manicura, tarea que ha sido tan simplificada con nuevos productos, que hasta una niña puede aprender a practicarla.

Recientemente uno de los expertos en este campo, ha hecho posible una manicura glicerinada—sabido es la fama de que goza la glicerina como suavizadora y protectora de la piel—. Ha mezclado este producto con otros ingredientes beneficiosos para obtener un removedor del esmalte de resultados magníficos para la cuna de la uña y la cutícula.

Para proteger la uña existe una capa sin color, que se aplica antes del esmalte. Se recomienda el uso del palito de naranja en lugar de uno de metal, y una lima de esmeril, tan fina y eficiente como la de acero, pues éstas son más beneficiosas para la salud de las uñas.

Diez minutos dos veces a la semana, serán suficientes para conservar las uñas en buena forma, listas para llevar los atractivos colores que predominan en los nuevos esmaltes. Una vez que aprenda a conservar su tacto firme al aplicar el esmalte gozará de ratos divertidos, cambiando de color a otro, y también será muy admirada y envidiada por sus amigas más indolentes.

PRODUCTOS DE CALIDAD

Hay productos tan buenos e inofensivos que pueden aplicarse sin temor alguno por una misma persona. Para aclararse el cabello bastará con usar el shampoo de **Manzanilla**, que está hecho a base de este producto, que aclara el cabello, volviéndolo de un color dorado oscuro muy de moda.

Este shampoo es completamente inofensivo y se usa, generalmente, cuando ya se ha teñido el cabello, que mejor que nadie hará un buen peluquero.

Todo lo indicado puede usarse para los niños también, en la seguridad de que no produce contratiempo alguno.

AUN ESPERAS...

(Con admiración a René Sánchez Pérez)

Aún palpitas, aún sueñas, aún amas la vida,
Corazón aún confías, aún crees en el amor,
Aún vas por la existencia con tu pena escondida
Buscando un lenitivo para tu gran dolor.

Aún esperas la dicha que no ha de venir nunca,
Aún piensas en la amada que nunca te querrá,
Y vas enfermo y triste, con tu esperanza trunca
Tras la ilusión perdida que nunca volverá.

Y cada vez más duro tu sendero y más triste
Y más lleno de pena, porque nunca tuviste
Fuerzas para ser malo, ni fuerzas para odiar.

La vida no te ha dado más que hiel y veneno,
Y aún amas y confías, y aún sigues siendo bueno,
Aún sueñas, y aún esperas, y aún sabes perdonar.

E. PINTADO.

MENU DEL DIA

Almuerzo	Comida
Huevos a la crema.	Grape fruit.
Cup de melón.	Sopa a la Juliana.
Carne con habichuelas.	Empanaditas de pescado.
Macarrones. Ensalada.	Pollo frío. Ensalada.
Pastel de guayaba.	Gateau Moka.

RECETAS DE COCINA

Salsa especial

Se ponen en una sartén dos cucharadas de manteca con uno de hachas de Castilla, revolviéndose hasta que tome color; entonces se le agrega un cucharón de caldo, sal, pimienta, perejil, hojas de laurel y una docena de aceitunas sin hueso. Se deja al fuego suave hasta que se reduzca sin hervir, añadiéndole un vaso de vino de madera, sirviéndose al momento.

M. R. de FONTANILLS

OTRA CONFERENCIA DEL DR. VILLAVERDE EN EL LYCEUM, EN NOVIEMBRE

La Sociedad «Lyceum», que tan relevante labor lleva desarrollada en pro de la cultura nacional, ofrecerá próximamente a sus asociados una conferencia que constituirá otro de sus más señalados triunfos. La directiva del «Lyceum» ha gestionado del eminente endocrinólogo doctor Manuel Villaverde Alvarez, cuya conferencia de hace algún tiempo en la Asociación Hispano Cubana de Cultura sobre los verdaderos y los falsos casos de insuficiencia sexual, a propósito de Paracelso, despertó tan vivo interés en nuestros círculos intelectuales, una nueva disertación, a la que el joven y notable médico cubano ha accedido con gentileza, habiendo ya señalado el tema, que será el siguiente: «Filosofía y Práctica de la Belleza».

Sería difícil ,tratándose de una sociedad femenina como el «Lyceum», anunciar otro más sugestivo. Con tema semejante ofrecido por una autoridad médica como el doctor Villaverde, discípulo predilecto del doctor Gregorio Marañón y cuya personalidad, en el poco tiempo que lleva de regreso en Cuba, está ya rodeada del más alto prestigio profesional, y ofrecido precisamente a una sociedad de damas, es inútil añadir la seguridad de la expectación que su sólo anuncio ha de producir.

La conferencia del doctor Villaverde sobre «Filosofía y Práctica de la Belleza» tendrá lugar a mediados del próximo mes de noviembre; la fecha exacta será oportunamente anunciada.

ANTE LA AUDIENCIA SE DEBATE EL AMPARO SOBRE UN EDIFICIO Y TERRENOS EN "LA ASUNCION"

Sostiene el apelante que de aceptarse se viola el principio de propiedad. Varias entidades contra un propietario. Siguen aplicando el C. de D. con efecto retroactivo en favor del reo

Un interesante problema de amparo en la posesión se ventila en estos momentos en la Sala Primera de lo Civil de la Audiencia; se contrae al producido por la apelación establecida por la Compañía de Reparto La Asunción, S. A., y mantenida en dicho tribunal por el consagrado civilista doctor César Salaya, del bufete Sánchez de Bustamante, contra la sentencia del Juzgado de Primera instancia del Norte que declaró con lugar el recurso de amparo del propietario de esta capital Pedro Sala en el procedimiento sumario hipotecario seguido por la entidad bancaria de esta plaza N. Gelats y Compañía contra la Compañía Cubana de Repartos S. A.; en el citado acto, informaron, por la antes citada Compañía el doctor Salaya, y por el señor Sala el doctor Ricardo Viurrun; aquél pidiendo que se revocara el fallo de la primera instancia, y el último, que se confirme. Se debate en este asunto si procede el amparo de un edificio cuando el mismo se encuentra construído en parte del suelo que fué rematado por la Compañía de Reparto La Asunción, S. A., y es de su propiedad, sosteniendo la entidad apelante que si se acepta ese amparo se viola el principio de que un propietario de un inmueble tiene el derecho de usarlo y disponer del mismo, sin que pueda servir de base para perderlo el amparo interpuesto por el reclamante. Representa a la Compañía de Reparto La Asunción, S. A., el Procurador Mario Noiset. El doctor Salaya comenzó ayer su informe, y lo continuará hoy, a las diez de la mañana.

Sigue la Sala Quinta de lo Criminal aplicando el Código nuevo

La Sala Quinta de lo Criminal de la Audiencia, como los demás tribunales de la Audiencia, ha seguido aplicando el Código de Defensa Social en sus efectos retroactivos beneficiosos a los procesados o reos, aunque poco ya queda por hacer, conforme dijimos ayer. Dicha Sala dispuso ayer la libertad de José Manuel Almeida Ray, reo de asalto y robo de dinero, de que fué víctima el señor Molamphy, de la Compañía del Molino Arrocero; Almeida fué condenado a ocho años de presidio, pero se le redujo la pena, a virtud de los citados beneficios, a dos años de privación de libertad, y como ya los había extinguido con exceso fué que se procedió a su excarcelación, siendo diligenciada por los oficiales doctores Armando y Elpidio Pizarro.

También fueron excarcelados, por dicho motivo, los reos de robo Manuel Rodríguez Queipo y Santiago Pérez Alfonso, que ya han extinguido la nueva pena impuesta a virtud de reducción hecha, diligenciando su libertad las oficiales señora Dolores Berrocal y señorita Martha Rodríguez Caiñas. Finalmente, lo fué Armando Muñoz Martínez, que cumplía dos años por hurto y se le impuso catorce meses de privación de libertad, diligenciando la libertad el Oficial doctor Antonio Alvarez. Y el menor Ricardo Valdés Duarte, reo de infracción de la ley de drogas, que estaba en el Reformatorio, es puesto a disposición del Consejo Superior del Código de Defensa Social, a los efectos procedentes.

EL DIA DEL PERIODISTA FUE CELEBRADO BRILLANTEMENTE EN SANTIAGO DE LAS VEGAS

En el Centro de Instrucción y Recreo se llevó a cabo una velada en la que hubo números de canto y recitaciones. Un exquisito buffet, obsequio de los corresponsales locales

SANTIAGO DE LAS VEGAS, octubre 28.—«El día del Periodista» fué conmemorado de manera brillantísima por los «chicos de la prensa» en Santiago de las Vegas el pasado lunes día 24.

A las ocho y treinta de la noche se llevó a efecto en la terraza del Centro de Instrucción y Recreo una interesante simultánea de Ajedrez, ofrecida por el doctor Rosendo Romero, campeón de Cuba en el juego ciencia, enfrentándose contra veinte jugadores a los cuales derrotó de una manera decisiva.

A las nueve y treinta dió comienzo en la amplia sala del Teatro Popular del propio C. I. R., una regia velada artística cultural que revistió caracteres inolvidables, reuniendo cientos de personas que aplaudieron delirantemente a los artistas y oradores. Bellas páginas poéticas fueron interpretadas por las señoritas Margot Linares, Carmela Rodríguez, y los señores Heli Montono y Luis Beiro.

La señorita Ligia Aguiar y el señor Luciano Delgado, ofrecieron bellas canciones populares acompañándose a guitarra y mandolina. El compañero Francisco Simón V. dió lectura a un interesante trabajo sobre el periodismo, y el señor Oscar Montano, destacado orador local, quien arancó múltiples aplausos de la enorme concurrencia.

Finalizado el acto, la Asociación de Corresponsales ofreció un exquisito ponche a las representaciones y artistas en el salón de actos del C. I. R.

Queremos dar las gracias más expresivas a todas aquellas personas que directa o indirectamente colaboraron para que los festejos culminaran en el éxito que alcanzó.

Cumpleaños

De una fiesta interesante se hace eco nuestra crónica de hoy; trátase de un sarao que se llevó a efecto en la residencia de los respetables esposos León-Perera, con motivo de celebrar el cumpeaños de su hijo Gilberto.

Lo más distinguido de nuestra juventud asistió, ofreciéndose una reunión bailable amenizada por una magnífica orquesta, bailándose hasta las doce de la noche. Los asistentes fueron gentilmente obsequiados con finas pastas y licores. Queremos hacer llegar hacia los esposos León-Perera nuestras gracias más expresivas por las deferencias tenidas con nosotros.

Manuel Perera Corrop.

Sociales de Alquizar

Boda de simpatías

En días pasados unieron sus destinos con los lazos matrimoniales, la gentil y encantadora señorita Margot del Castillo Ruiz, y el correcto joven doctor Silvio Carrasco Díaz, ambos muy queridos de nuestra mejor sociedad.

Se efectuó la ceremonia en la residencia de la novia, que lucía bellísima en su primoroso traje nupcial, sobre el que destacaba un delicado bouquet del jardín Trias, llegó al altar acompañada del padrino teniente Rafael Mohedano Pérez; allí esperaban la madrina señora Amelia Díaz viuda de Carrasco, y el novio. Ofició nuestro buen párroco Rvdo. P. Edmundo Díaz.

Inmediatamente después de la ceremonia religiosa se efectuó la civil, actuando el Notario doctor Juan Francisco Hernández; firmaron los pliegos matrimoniales por ambos contrayentes, los señores doctor Idilio Sánchez Armenteros, doctor Glicerio Díaz Balmaseda, doctor Armando del Castillo, teniente Román Ortega Orta, señor Carlos M. del Castillo, doctor Pablo Witte Hoffman, doctor Othon Navarro, doctor Alfredo Pérez Rodríguez, señor Diego Brenes, señor Benigno del Castillo, señor Eduardo Robaina, señor Antonio Leonardo, capitán Emilio Ferrer, señor José M. Contreras, señor Jesús Pino, doctor Gonzalo Cuarton, doctor Julio V. Collazo, señor Evaristo del Castillo, señor Hipólito Casais.

La gran concurrencia que llenaba toda la casa, fué obsequiada con un espléndido buffet.

Eterna felicidad les deseamos a los desposados.

PAGOS EFECTUADOS POR LA RENTA DE LOTERIA

La Dirección de la Renta de Lotería ha efectuado los pagos siguientes, que corresponden al sorteo No. 1125, celebrado el día 26 del mes de octubre:

Secretaría de Hacienda, $19,774.20; Fondos, Pensiones, Jubilaciones y Retiro Civil $7,560.00; Consejo Nacional de Tuberculosis, $10,080.00; Instituto Cívico Militar, $12,780.00; Corporación Nacional de Asistencia Pública, $1 260.00; Consejo Corporativo de Educación, Sanidad y Beneficencia, $4,500.00; Colonias para el estudio y cura de la lepra $3 600.00; Casa de Beneficencia y Maternidad de la Habana, $900.00. Total de pagos efectuados: $60,454.20.

Una disposición de la Audiencia sobre pesquisa de delito preterintencional es combatida por el defensor de Soto

Es en la muerte del cantante Rafael Poveda y el letrado dice que se le deja indefenso al no devolver la causa al juzgado. Inconstitucionalidad hoy en el Supremo, una sobre aforo

La Sala Segunda de lo Criminal de la Audiencia denegó ayer la petición del doctor Guillermo Rubiera, defensor del procesado Ramón Soto Guevara, de devolver la causa al Juzgado de Instrucción de la Segunda Sección basándose en que el delito que pudo haber cometido Soto, en caso de ser ciertos los hechos, no es sino uno de delito preterintencional, que por tratarse de una figura nueva en nuestra legislación penal, —Código de Defensa Social—, no pudo ser objeto de investigación. Soto Guevara, como se sabe, está procesado por la muerte del cantante Rafael Poveda, ocurrida en la calle Bernaza, en esta capital, el 25 de agosto último.

Y ahora el doctor Rubiera, inconforme con lo hecho por la Sala, ha de entablar hoy mismo posiblemente, recurso de súplica, por entender que la resolución del tribunal aludido deja en estado de indefensión a su cliente, puesto que no le permite aportar al sumario antecedentes y datos que no pudieron ser investigados cuando regía el Código de 1870, y que será difícil llevar ahora al acto del juicio oral por la limitación que establecen los artículos 727, 728 y 729 de la Ley Rituaria.

Dos libertades más de la Sala Primera de lo Criminal

Por aplicación del Código de Defensa Social en sus efectos retroactivos, fué puesto en libertad ayer José Ramón Rodrígueb Díaz, reo de robo, y a Pablo Soto Esquivel, por el mismo delito, se le rebajó la pena, al igual que el anterior, de diez años de presidio a ocho años de privación de libertad. Y lo mismo sucedió con Rogelio Carballal Martínez, a quien se castigó con cuatro años,, dos meses y un día de presidio por hurto y se le redujo la pena a sólo diez meses, lo que tenía extinguido con exceso; corresponden esos casos a la Sala Primera de lo Criminal, siendo diligenciados por la Oficial de Secretaría, señora María Huard viuda de Ruiz, y la Oficial señora Elisa Carral viuda de Villuendas.

Reanudó sus labores la Oficial Sra. Angelina Candano de Reyes

Aunque no restablecida del todo de la dolencia que le obligó a solicitar licencia, reanudó sus labores en la Secretaría de la Sala Tercera de lo Criminal de la Audiencia, la competente Oficial señora Angelina Cándano de Reyes, lo que celebramos.

Varias vistas de inscontitucionalidad para hoy

Hoy el Tribunal Supremo tiene señaladas ante el Pleno, varias vistas de recursos de inscontitucionalidad, entre ellas las de las demandas de Tous, Solís y Compañía, y Santeiro y Compañía, contra el decreto 2438 de 1937, aplicado en resolución de la Dirección General de Aduanas en materia de aforo por importación de mercancías, sobre cuyo problema hay numerosos asuntos planteados en el Supremo, unos en trámite de vista y otros para dictar sentencia.

Sobre las multas por infracciones sanitarias y municipales

Con motivo de cuanto se ha tratado y discutido con respecto a la imposición y cobro de multas que correspondía hacerse administrativamente antes de la promulgación del Código de Defensa Social, especialmente por infracción de las Ordenanzas Sanitarias y Municipales, aprovechamos la oportunidad de haber concurrido a la Audiencia el doctor José Rosado Aybar, donde nos encontrábamos, y sabedores de que el mismo viene realizando un estudio de aquel Código, le interrogamos sobre este extremo, obteniendo la siguiente contestación:

«No hay que confundir el momento en que se haya cometido la infración que con anterioridad a la promulgación del Código de Defensa Social se consideraba simple infración administrativa y que ahora se aprecia como contravención penal, con la oportunidad en que se impone y después se hace efectiva, la multa; pues que se trata de cosas distintas.

El Artículo 20 de la Ley Constitucional de la República, establece que nadie podrá ser procesado ni sentenciado sino por juez o tribunal competente, en virtud de leyes anteriores al delito y en la forma que estas establezcan.

Concordante con esta disposición constitucional, expresa el Artículo 2 del Código de Defensa Social, que a nadie podrá aplicarse una sanción de carácter represivo que no se encuentre establecida por Ley anterior al acto; que a nadie podrá someterse a juicio ante una jurisdicción extraordinaria creada con posterioridad al hecho que trata de enjuiciarse, y que ningún acto se considerará como delito o contravención si no se encuentra previsto como tal en dicho Código.

No puede negarse que las infracciones que antes se castigaban administrativamente y que ahora se sancionan como contravenciones penales, tienen en el momento actual, a los efectos de la retroactividad penal, mayor gravedad; y de ahí que, a mi juicio, ha de seguirse en el asunto de que se trata, el siguiente procedimiento: toda infracción de las Ordenanzas Sanitarias y Municipales, cuyo acto hubiere sido realizado antes de la promulgación del Código de Defensa Social, deberá ser tramitada y castigada con arreglo a la legislación anterior, y las que se hubiesen integrado con posterioridad, por la nueva legislación; o sea, de acuerdo con el Código de Defensa Social, como «contravención de carácter penal», sometida al conocimiento de los jueces correccionales».

HAGASE AHORA suscriptor del

DIARIO DE LA MARINA

y lo recibirá GRATIS los días que restan de este mes.

Suscríbase

por los teléfonos:

M-7911, M-7912 y M-7913,

de nuestra Administración, para disfrutar de ese beneficio que le ofrece el mejor y más completo periódico que se edita en Cuba y lo tendrá antes de las siete de la mañana en su domicilio.

Las suscripciones en Provincias pueden solicitarse directamente, o por medio de nuestros Agentes.

Señala la Secreta al que sustrajo tres máquinas de coser

La Policía Secreta, por medio de un detective del grupo 3, ha señalado a Humberto Fajardo Salgado, vecino de Monte y Zulueta, que extingue condena por infracción del Código de Defensa Social en la cárcel de la Habana, como el autor de la estafa de tres máquinas de coser al comerciante de Angeles y Maloja Angel Calvo Rico, de cuyo hecho conoce el Juzgado Correccional de la Segunda Sección. El acusado deberá quedar en la cárcel, después que extinga la pena que se le impuso, para responder a esa nueva acusación.

El Segundo Jefe de la Secreta señor Enrique Fernández Parajón, y el Inspector señor Manuel Rey, han informado al Comandante Menéndez que durante la pasada primera quincena de octubre la Policía Secreta practicó 1826 servicios; de ellos 84 arrestos, 154 denuncias presentadas, 933 mandamiento judiciales diligenciados, 35 ocupaciones de efectos de delito, 50 investigaciones en el interior de la República, 134 cartas de ciudadanía despachadas, y 436 servicios diversos.

Servicios varios de ayer

Informó al Comandante Menéndez el subinspector jefe del grupo de persecución de los infractores de la ley de drogas, que Glorioso Portuondo Cisneros, llamado Pancho y Coto, que fué detenido hace poco tiempo ocupándosele mariguana en rama, no es vicioso en contra de lo que pretende fingirse, sino consumado expendedor de dicha droga, a cuyas ilícitas actividades se dedica desde hace tiempo.

Angel González Fernández, de Calzada de Columbia 24, denunció en la Secreta que Arturo Romeu, cuyas demás generales ignora, y que dice ser administrador de una consultoría, le estafó una suma de dinero que le entregó para diligencias administrativas.

José Menéndez Real, de Fomento 280, participó que un sujeto al que conoce por Enrique Gómez, (a) «Caballo», lo ha amenazado de muerte por disgustos habidos entre ellos y las esposas de ambas, a causa de haber el denunciante puesto en conocimiento de las autoridades la existencia de un perro en la habitación donde vive Gómez.

Consuelo Bacallao Rojas, de Sitios 568, dijo en la Secreta que Lázaro Díaz la ha amenazado de muerte porque ella se niega a acceder a sus requerimientos amorosos.

Un detective del grupo 9 de la Secreta arrestó a Lázaro Díaz Miranda, por ser el autor de las amenazas de muerte a Consuelo Bacallao Rojas.

María Asunción Rodríguez, de Cármen 307, expresó en la Secreta que Miguel A. Padilla Peláez, de Hospital 705, la defraudó en la suma de 150 pesos en la compra que le hizo de un automóvil, habiéndose marchado para el interior.

Y Luis Pérez Torres, de Revillagigedo y Misión, puso en autos a la Secreta que Miguel Suri, llamado «El Guajiro», cuyas demás generales desconoce, la defraudó en el importe de una caja de uvas que le dió para vender, sin haber tenido más noticias suyas.

NO PUEDEN TRANSPORTARLA EN CARROS ADECUADOS, SINO EN CABALGADURAS, COMO SIEMPRE

Se investiga una grave denuncia formulada contra el Jefe Local de la ciudad de Camagüey. El Secretario de Sanidad pedirá créditos para mejorar las jefaturas del interior

El secretario de Sanidad y Beneficencia, doctor Costales Latatú, ha recibido un escrito del señor Luis Castillo Castillo en el que, en su carácter de secretario del Sindicato de Lecheros de Pinar del Río, ruega se deje sin efecto por un año el cumplimiento, en aquella provincia, de los artículos 37 y 38 del Reglamento de Abasto de Leche y sus Derivados, que exigen la conducción de la leche en carros debidamente autorizados.

Dice el señor Castillo que la casi totalidad de los vaqueros son pobres y, desde tiempo remoto, conducen el producto desde su vaquería al consumidor en cabalgaduras, sin que hasta ahora, por ese motivo, se haya comprobado que la leche no reúna las condiciones que exige el citado Reglamento. Además, debido a la situación económica en la capital de la provincia venden el litro de leche a cuatro y cinco centavos, pudiendo asegurar que en ninguna localidad existe persona que posea el número de vacas suficientes ni centros adecuados que pueda sustituir la labor que realiza el sindicato.

Termina diciendo el doctor Castillo que exigir en estos momentos el cumplimiento de los citados artículos 37 y 38 del Reglamento, llevaría a la miseria a los industriales del giro de la leche.

El doctor Costales Latatú, ha tras lalado el anterior escrito al comisionado Nacional de la Leche, Dr. Pérez Boudet, para que lo estudie y resuelva en consecuencia.

Denuncia contra un jefe de Sanidad

El director de Sanidad, doctor Peña, ha ordenado una investigación sobre la denuncia formulada por el señor Daniel Fernández, vecino de Arcos de Canasí, contra el jefe local de Sanidad de la ciudad de Camagüey.

Dice el denunciante que pudo apreciar, durante una semana que estuvo en dicha ciudad, que no se recogen las basuras en las calles San Martín, Jesús María y Lanceros, así como que en la plazoleta existente frente a la última de estas calles hay un depósito de basuras en estado de descomposición, originando, a diario, plagas de moscas y otros insectos.

Agrega que en las calles existen charcos de agua pestilente, que constituyen criaderos de mosquitos, charcos que nunca se petrolizan, al igual que las casas de la ciudad.

También ha ordenado investigar la Dirección de Sanidad qué cantidad de galones de petróleo se le han remitido durante el mes al citado jefe local de Camagüey.

Investigación

El alcalde municipal de Guáimaro, en telegrama remitido a la Dirección de Sanidad, expone los perjuicios que ocasionara a numerosas familias la orden de clausura que se pretende decretar contra la fábrica de tasajo «El Rosario», propiedad de los señores Marichal y Hermanos.

Agrega el alcalde de Guáimaro que los informes desfavorables dados en contra de la citada industria se deben, exclusivamente, a campañas insidiosas de otros industriales que se sienten perjuicados, entre ellos la razón social Ruiz Sánchez, de Camagüey, que tiene el propósito de monopolizar el negocio del tasajo.

Cobran los empleados de Sanidad y Beneficencia

Conforme se anticipó oportunamente, cobraron ayer sus haberes correspondientes al mes de octubre los empleados de la Dirección de Sanidad y Beneficencia, de acuerdo con los reajustes llevados a cabo, esto es, con el diez por ciento de descuento los que ganan haberes mayores de cien pesos y el cinco por ciento los que devengan sueldos de cincuenta a cien pesos.

Las necesidades de las jefaturas locales

Se nos informa que tan pronto el doctor Xirau, comisionado al efecto por el secretario de Sanidad para girar una visita a las jefaturas locales de Santa Clara, Camagüey y Oriente, rinda su memorándum sobre las necesidades de las mismas, el doctor Costales Latatú elevará al Jefe del Estado y al Consejo de Secretarios un memorándum relativo a las mejoras imprescindibles que hay que introducir en esas oficinas a fin de que llenen la finalidad para que fueron creadas.

Realmente, según datos que obran en poder de las autoridades sanitarias superiores, la mayoría de las jefaturas locales de Sanidad no cuentan con el material necesario para cumplir su misión, pues como hemos publicado en distintas ocasiones carecen de útiles y personal para la vigilancia del abasto de leche, veterinarios para la matanza de reses, petróleo suficiente para evitar las plagas de mosquitos, etc.

El doctor Costales Latatú espera que el Presidente de la República reconozca la necesidad de atender debidamente dichas oficinas.

Apertura de curso

El martes próximo, día primero de noviembre, en el salón de actos del hospital de Dementes de Cuba (Mazorra), tendrá efecto la apertura del curso de 1938-39 en las Escuelas de Enfermeras y Enfermeros.

Para dicho acto el doctor Zenón Zamora, director de Mazorra, ha hecho una extensa invitación a las autoridades sanitarias, civiles y militares de la República.

Nuevo caso de fiebre ondulante

Un nuevo caso de fiebre ondulante o de Malta, ha sido confirmado según diagnóstico emitido por el jefe local de Sanidad de Holguín y confirmado por el director del hospital de enfermedades infecciosas «Las Animas», doctor Antonio Díaz Albertini, a su vez presidente de la comisión de Enfermedades Infecciosas.

Se nombra la paciente Juana Pérez, y con vista de este caso, el director de Sanidad, doctor Peña, ha ordenado al comisionado especial del Departamento, doctor Ortega, se traslade a Holguín y practique las investigaciones pertinentes para conocer si existen más casos de esa enfermedad.

Los obreros de Sanidad y los meses de 31 días

La superioridad sanitaria ha comunicado a los jefes locales del interior de la Isla que cuando un mes tenga treinta y un días, están autorizados para concederles un día de descanso a sus obreros.

Nombran oficiales en la Comisión de Retiro policíaco

No desapareció el acta del choque ocurrido en 21 y C hecha en la 9na. Estación

El Presidente de la República, por decreto de fecha 13 del actual, refrendado por el Secretario de Defensa Nacioal y a propuesta del coronel José E. Pedraza, Jefe de la División Central de la Policía Nacional, nombró miembros de la Comisión de Retiro y Pensiones de dicho Cuerpo a los siguientes oficiales: comandante auditor, doctor Gil Ibáñez Mejías, Presidente; capitán Miguel Herrera Hernández, capitán César Lavista y Lamota y primer teniente Juan F. Padrón y Solano, M. P., vocales y capitán doctor Angel García Silva, secretario.

EBRIA ESCANDALOSA

Dolores Spindola González, de 80 años de edad y vecina de Perdomo 108, en Regla, sufrió lesiones de carácter menos grave, al caerse cuando transitaba por San Pedro y Sol, con motivo de encontrarse en completo estado de embriaguez alcohólica.

COMPAÑIA DE SPORT Y FOMENTO DEL TURISMO DE LA HABANA, S. A.

FRONTON JAI-ALAI

OFICINAS: AGUIAR Y OBRAPIA
(Altos Banco del Comercio)

HABANA

Por orden del señor Presidente y cumpliendo acuerdo de la Junta Directiva, tengo el honor de citar a los señores accionistas de esta Compañía, que estén comprendidos en el Artículo VEINTE Y SIETE de los Estatutos Sociales, para la Junta General Ordinaria de Accionistas, que ha de celebrarse en el domicilio social, segundo piso del edificio del Banco del Comercio, sito en la calle de Aguiar, esquina a la de Obrapía, en esta ciudad, el día DOCE DE NOVIEMBRE PROXIMO VENIDERO, a las NUEVE Y MEDIA de la mañana.

Orden del día: Dar cuenta del nuevo arrendamiento del edificio. Cualquier otro asunto.

ARTICULO 27 DE LOS ESTATUTOS: Unicamente serán convocados y tendrán voz y voto en las Juntas Ordinarias y Extraordinarias los poseedores de acciones preferidas en cualquier número y los que posean por lo menos un grupo de cien acciones comunes, computándose al respecto de un voto por cada acción preferida y uno por cada cien acciones comunes; los cuales deberán depositarlas en la Secretaría de la misma, cinco días antes de la celebración de la Junta, para tener el derecho de asistir a ellas, cuyo derecho se acreditará por medio de una papeleta que firmará el Secretario con el Visto Bueno del Presidente, en que se hará constar al mismo tiempo que al recibo de las acciones, el número de votos del portador de la misma.—Habana, veinte y ocho de octubre de octubre de mil novecientos treinta y ocho.

Dr. José R. del Cueto,
Secretario.

COMPAÑIA DE SPORT Y FOMENTO DEL TURISMO DE LA HABANA, S. A.

FRONTON JAI-ALAI

OFICINAS: AGUIAR Y OBRAPIA
(Altos Banco del Comercio)

HABANA

Por orden del señor Presidente y cumpliendo acuerdo de la Junta Directiva, tengo el honor de citar a los señores accionistas de esta Compañía, que estén comprendidos en el artículo VEINTE Y SIETE DE LOS ESTATUTOS SOCIALES, para la Junta General Extraordinaria de Accionistas, que ha de celebrarse en el domicilio social, segundo piso del edificio del Banco del Comercio, sito en la calle de Aguiar, esquina a la de Obrapía, en esta ciudad, el día DOCE DE NOVIEMBRE próximo venidero, a las diez y media de la mañana. Orden del día: Primero: Moción sobre modificación del capital social. Segundo: Moción sobre inversión de capital en ampliación del actual negocio de la Compañía. Tercero: Sobre liquidación de Balance de la Compañía, por este solo año, con fecha treinta de septiembre del corriente año, toda vez que por haber estado en receso la Compañía, no se había practicado esa operación desde el treinta de junio de mil novecientos treinta y dos.

ARTICULO 27 DE LOS ESTATUTOS: Unicamente serán convocados y tendrán voz y voto en las Juntas Ordinarias y Extraordinarias los poseedores de acciones preferidas en cualquier número y los que posean por lo menos un grupo de cien acciones comunes, computándose al respecto de un voto por cada acción preferida y uno por cada cien acciones comunes; los cuales deberán depositarlas en la Secretaría de la misma, cinco días antes de la celebración de la Junta, para tener el derecho de asistir a ellas, cuyo derecho se acreditará por medio de una papeleta que firmará el Secretario con el Visto Bueno del Presidente, en que se hará constar al mismo tiempo que el recibo de las acciones el número de votos del portador de la misma.—Habana, veinte y ocho de octubre de mil novecientos treinta y ocho.

Dr. José R. del Cueto,
Secretario.

M.E.C.D. 2016

ACORDARON LOS VEGUEROS DE VUELTA ABAJO REDUCIR SUS SIEMBRAS DE TABACO EN UN 25 POR CIENTO

INSISTEN LOS CAFICULTORES DE GUANTANAMO EN QUE NO SE LES DEBE PROHIBIR ESTE AÑO EL EMPLEO DE HAITIANOS

DESPOJADOS 5 INSPECTORES DE HACIENDA EN S. DE CUBA DE SUS CARTERAS Y RELOJES

En Gibara y en Santiago de Cuba se ha festejado el «Día del Descubrimiento». Una conferencia sobre el alcance del Código de Defensa Social. Festival en Santiago de las Vegas

PINAR DEL RIO

INTERESANTE CONFERENCIA

P. DEL RIO, octubre 28. DIARIO. Habana. En los salones de la sociedad El Liceo, ofrecerá esta noche una importante conferencia sobre puntos básicos del nuevo Código de Defensa Social, el culto jurista doctor José Agustín Martínez.

—Cerca de treinta padres de familias quedaron cesantes por la supresión de la subvención de cuarenta mil pesos anuales, cuya restitución de la mitad de esa cantidad han interesado del Gobierno los legisladores pinareños. —G. RODRIGUEZ, corresponsal.

ASAMBLEA DE COSECHEROS DE TABACO

P. DEL RIO, octubre 28. DIARIO. Habana. En los salones del Consejo Provincial reuniéronse los cosecheros de tabaco en asamblea, presididos por Armando Aguilar. Tras prolongados debate acordaron llevar a cabo una restricción en la cosecha en toda la provincia de un veinticinco por ciento. Se acordó cursar telegramas al secretario de Agricultura, solicitando actúen cerca del representante comercial del Gobierno Español de Burgos en la Habana, con propósito de que adquiera una crecida cantidad de tabaco para el territorio hispano que domina el general Franco. Reinó mucho entusiasmo, inspirándose todos en el deseo de salvar la industria tabacalera. Terminada la Asamblea, el presidente, hablando con los periodistas, manifestó la sentida necesidad en que se halla el gobierno cubano, de buscar nuevos mercados para darle salida, asegurando que la restricción acordada aliviaría la situación y contribuiría a que mejore el precio de la rama.—G. RODRIGUEZ, corresponsal.

HABANA

S. DE LAS VEGAS, octubre 28. DIARIO. Habana. El C I R lucirá mañana sábado sus mejores galas para el gran festival bailable que bajo el título del Baile de las Estrellas, han organizado los muchachos de la Sección de Recreo y Adorno.

Cinco conjuntos musicales actuarán en el mismo, Belisario López, Sonora y Gloria Matancera y los septeto Hispano Cubano y Típico Habana. El entusiasmo que existe entre nuestra juventud es grande por lo que se espera un éxito rotundo para los organizadores.

La fachada social y los salones han sido provistos de una artística iluminación. —M. PERERA, corresponsal.

CAMAGUEY

HUELGA ESTUDIANTIL SOLUCIONADA

CAMAGUEY, octubre 28. DIARIO. Habana. Los alumnos de la Escuela Superior se han declarado en huelga esta mañana en señal de protesta por la orden de celebrar dos sesiones dicho organismo.

Con vista de esa decisión del estudiantado, inmediatamente la Superintendenta de Escuelas, señora Clemencia Pichardo, habló por teléfono de larga distancia con el Secretario de Educación informándole de lo ocurrido, disponiendo el doctor Fernández Concheso que, a partir del lunes, solamente se ofrezcan las clases en una sesión.

Inspeccionando obras

Se encuentran en esta ciudad los secretarios de la Presidencia y de Obras Públicas, doctor Bringuier e ingeniero Ruiz Williams, los cuales han recorrido distintas obras que se vienen realizando. Ambos se hospedan en el Grand Hotel y, aunque no han anunciado su regreso a esa capital, se cree sea el sábado o domingo.

Asalto y robo

En la madrugada de hoy fué asistido en la casa de socorro Gabriel Felipe Hernández, blanco, de 34 años de edad, vecino de República 95, el que presentaba lesiones leves. Declaró a la policía que momentos antes había cambiado un billete de cinco pesos en un lugar cercano al paradero de los trenes, cuando fué llamado por un individuo que solamente conoce de vista y al llegar a la calle Ignacio Agramonte, sintió que le sacaban el dinero del bolsillo, recibiendo un golpe en la cabeza.

A la calle los muebles de la Escuela de Comercio

Al vencerse el plazo que se le señaló al propietario de la casa que ocupa la Escuela de Comercio para realizar determinadas obras y no llevarlas a cabo, hoy fueron arrojados a la calle los muebles de dicho plantel.

Clausura de mataderos

Los mataderos de Cascarros y Sibanicú serán clausurados dentro de diez días, según órdenes dictadas por el Jefe local de Sanidad por encontrarse en pésimas condiciones higiénicas.

Lesiones menos grave

José Delgado Sabatés, vecino del Rearto Garrido, fué herido al pasar porel puente Zambrana, por Aurelio Madrigal García, al negarse aquél a que éste lleve relaciones amorosas con su hija. Delgado fué asistido de lesiones menos grave.

Caso curioso

Como caso curioso se anota que hace siete días no ocurre ningún fallecimiento en el hospital General de esta ciudad. —HERNANDEZ, corresponsal.

ORIENTE

SE COMETIERON NUMEROSOS ROBOS ESTA MADRUGADA

S. DE CUBA, octubre 28. DIARIO. Habana. A pesar de la vigilancia, continúa la racha de robos en esta población. Esta madrugada en la residencia incidental de los inspectores de Hacienda, señores Ignacio y José Gutiérrez, Luis Costa Rodríguez, Mario León Teiserio, y Antonio San Pedro, entraron los ladrones, robando tres carteras de trabajo, propiedad de la Secretaría, con varios expedientes tramitados de infracciones comprobadas a distintos comerciantes locales y otros de los pueblos de Cristo y Palma Soriano. También se llevaron varios expedientes en tramitación, talonarios modelos; tres relojes de bolsillo; un reloj ppulsera, tres plumas estilográficas y cuarenta y un pesos en efectivo.

Los inspectores hicieron ante la policía la denuncia correspondiente. Valoraron las propiedades sustraídas en trescientos noventa y seis pesos.

—También denunció el Obispo protestante, Right Raly Sibelia, inglés, vecino del reparto Mariana de la Torre, el robo de una máquina de escribir, dándosele cuenta al Juzgado —GARCIA, corresponsal.

LOS FESTEJOS DE GIBARA

GIBARA, octubre 28. DIARIO. Habana. Con gran animación se están celebrando los festejos conmemorativos del descubrimiento de Cuba por Colón.

—A las tres de la tarde se develó una tarja en la casa que ocupa el Juzgado de Instrucción, en memoria del insigne historiador e ingeniero gibareño Herminio Leiva Aguilera, que viera la luz en ella. Asistieron al acto las autoridades, una delegación de la sociedad Colombina, sociedades, corporaciones económicas y el pueblo en general, siendo amenizado por una Banda de Música.

En el parque Calixto García, se llevaron a efecto distintos juegos populares. Ahora por la noche se celebra una retreta que está concurridísima. Luce dicho parque una artística iluminación.—González García. Corresponsal.

GUANTANAMO, octubre 28. DIARIO. Habana. Continúa agravándose el problema de la recogida del café, por la extracción de los trabajadores haitianos por el gobierno, en estos momentos en que por la acción de las aguas está madurando el café, haciéndose necesario recogerlo a tiempo.

Como decía en mi telegrama anterior, haría el gobierno una obra de acierto recogiendo a los haitianos que están en los pueblos y en los ingenios, dejado los de las fincas cafetaleras, para embarcarlos al finalizar los trabajos del café. Por esta zona se carece de trabajadores cubanos, a pesar de que se paga la lata a quince centavos, lo que da un promedio de un peso a uno cincuenta diario. Entidades económicas ruegan al DIARIO que conceda la debida atención a este problema, para evitar una actuación equivocada, que perjudica a miles de agricultores, que no se oponen a que se cumpla la ley, pero piden que se cumpla sin perjuicio violento.—ALVAREZ, corresponsal.

Resolverán los tribunales una grave denuncia

El alcalde de Cienfuegos no puede desconocer las resoluciones del Gobernador

El doctor Joaquín Ochotorena, Secretario de Gobernación, en la conversación mantenida ayer con los reporters, les dió noticias de interés, como son las siguientes:

Sobre la denuncia producida por el señor Patricio Peral, Presidente de la Comisión del Reparto Gremial de Almacenes de Sombreros, de que no le fué aceptado el depósito de $309.38 de acuerdo con el decreto 3001 de 1933 por los dos trimestres puestos al cobro en el actual ejercicio, de lo que ha sido responsable, dice el señor Peral, el Alcalde Municipal habanero y varios empleados de Impuestos y de Contaduría de esa Administración Municipal, se resolvió, que habida cuenta que la denuncia se ha producido también en la Policía Secreta, son los Tribunales de Justicia los llamados a resolver, limitándose la Secretaría al acuse de recibo al interesado.

En cuanto a la comunicación del Alcalde Municipal de Cárdenas, consultando si esa Administración puede imponer multas por infracciones de las ordenanzas Municipales, dada la forma en que está redactado el artículo 578, caso primero del Código de Defensa Social, resolvió el Secretario que dada la índole de la consulta procede trasladarla al Secretario de Justicia, a fin de que este organismo resuelva comunicándole a sus efectos y que hasta tanto Justicia no dictamine Gobernación no puede contestarle.

Sobre el caso de Cienfuegos informó que el Presidente de la República había confirmado la resolución dictada por la Secretaría de Gobernación, en el sentido de que el Alcalde Municipal en funciones de ese Término no podía desconocer la resolución suspensiva del Gobernador de la Provincia, sea ésta acertada o no. El caso de Cienfuegos que nos ocupa data de algunos meses y aún no ha sido resuelto definitivamente. El señor Presidente de la República dictó la expresada resolución confirmatoria aceptando los propios fundamentos que el Secretario de Gobernación tuvo, ya que, aparte de otras razones, de que el Alcalde no tiene facultades ni poder legal para desconocer lo hecho por el Gobernador, pues no compete a él impugnarla sino a la Corporación Municipal.

HOY, POSIBLEMENTE, SE SEPA ALGO RELACIONADO CON LAS INVESTIGACIONES ADUANERAS

Muéstrase renuente la Aduana a seguir aceptando como buena la práctica de rectificar los manifiestos de los importadores. Hoy llegará el «Premier» del D. del Canadá

La Recaudación

La Aduana de la Habana recaudó ayer $341,341.06.

Continúan las investigaciones

El Coronel Manuel López Migoya continúa dirigiendo las investigaciones que por el Jefe de los Especiales señor Francisco Cano, personal a sus órdenes, y miembros del Servicio de Inteligencia Militar, se realizan para dejar esclarecido el doble delito cometido, de hurto de 15 cajas y 4 fardos de tejidos desaparecidos del distrito de la War Line y por cuyo hecho se ve desfalcado el fisco en una importante suma.

La búsqueda de documentos y los interrogatorios y declaraciones a que han sido sometidas numerosas personas en el día de ayer, mantienen todavía en estado de reserva las aludidas investigaciones.

El Guarda Almacén y su auxiliar, el Jefe del Distrito y su auxiliar, un corredor de Aduanas y dos carreros, estuvieron todo el día de ayer bajo la custodia de un cabo y cuatro soldados del Ejército hasta que prestaron las debidas declaraciones.

Trátase de comprobar la afirmación del importador de esa Partida y de su Agente de Aduanas, de que la misma no había sido declarada todavía a consumo.

Posiblemente hoy podrá ofrecerse una versión amplia de este suceso.

Sobre rectificaciones de Manifiestos

El propio Coronel López Migoya dictó ayer una circular dirigida a las Empresas Navieras, por la cual hace resaltar el hecho del creciente aumento sufrido en las llamadas rectificaciones de Manifiestos, práctica que resulta perjudicial para los intereses del fisco y que no tienen justificación si los tales Manifiestos, al ser confeccionados, se hacen con el debido detenimiento.

Ascendido el Dr. Raoul del Cristo

Por Decreto del Presidente de la República ha sido nombrado Jefe Superior de Administración de la Secretaría de la Presidencia el doctor Raoul del Cristo, quien ocupaba el cargo de Jefe de la Sección de Pasajeros y Equipajes de la Aduana desde 1933 y cuyo nombramiento representa un ascenso en la carrera administrativa.

El «Flandre» quedará fondeado

Por tener a bordo cuatro pasajeros padeciendo de una fiebre eruptiva, que ha sido diagnosticada como sarampión, el vapor francés «Flandre», que llegará hoy por la mañana, quedará fondeado en bahía hasta tanto sea confirmado y diagnosticado.

El «Joven Manuel»

Con carga de pescado llegó de Progreso el vivero cubano «Joven Manuel»

El «Santa Lucía»

De Valparaíso y escalas llegó ayer el vapor americano «Santa Lucía» que trajo carga general y 29 pasajeros para la Habana y conduce carga y 47 pasajeros en tránsito para New York hacia donde siguió viaje ayer tarde.

Entre los pasajeros llegados en el «Santa Lucía» figuran el doctor Néstor Carbonell, Ministro de Cuba en Santo Domingo, a donde fué trasladado desde Bogotá.

El doctor Carbonell, ha llegado en compañía de su esposa.

El Ministro de Venezuela en Cuba señor Alberto Smith y señora, el señor Larrea y familia, el señor Charles Baltte, Bernardo Solares y señora, Antonio Asvrel y familia, el artista cubano señor Mariano Mercerón, el comerciante José Sánchez, el ingeniero americano Frank Kafer, y otros.

El «Contessa»

El vapor hondureño «Contesa» llegó de New Orleans, con carga general y 3 pasajeros para la Habana así como 29 pasajeros en tránsito, para puertos centroamericanos.

El «City of San Francisco»

En ruta a New York, hacia donde siguió viaje ayer mismo, arribó a la Habana procedente de San Francisco de California y escalas el vapor americano «City of San Francisco», con carga general y dos pasajeros para la Habana así como carga y 55 pasajeros en tránsito.

Todos los pasajeros de este barco son turistas norteamericanos.

Los que llegaron de Miami

Por la vía de Miami llegaron ayer los señores: Dr. César Muxó, Pedro Ralmau, Joaquín Weber, Antonio Ortega, Francisco Gómez, el doctor José Enrique Sandoval, Delegado de Cuba a la Conferencia Internacional del Trabajo, María Saldoval, Francisco Blanco, Julia Dolz, Carmen Castellanos, Dulce María Castellanos, Angel Rodríguez, señora e hija; José M. Lorenzo y otros.

Por esta misma vía salieron para Miami los senadores de la República Santiago Verdeja y Pedro Goderich, el señor Alberto Inclán, el azucarero Emilio Sánchez, el señor José M. Domínguez y otros.

El «Toloa»

Procedente de Cristóbal, vía Puerto Limón y Puerto Castilla, llegó ayer tarde el vapor americano «Toloa» de la Gran Flota Blanca, que trajo 3 pasajeros para la Habana y conduce carga general y 48 pasajeros en tránsito para New Orleans, hacia donde siguió viaje esta madrugada.

Para la Habana ha llegado el escritor italiano Walter Ralle y en tránsito van el señor Fred Dye, miembro de la Prensa Asociada en New Orleans y Mr. Toby Caulfield, miembro del Comité de Recepciones del Gobernador Leche, del Estado de Louisiana.

Los que se embarcaron

En el «Toloa» embarcaron para New Orleans, los señores: R. R. Rhodes, la señora Louise Taliaferro, Anna Jaminston, Dr. W. Womack y señora, la señorita Blanche Wiggins, la señorita Edith Henderson y otros.

El Premier del Canadá

Esta tarde arribará a la Habana en el vapor holandés «Rotterdam» el Premier del Canadá Mr. Mc Kenzie King, quien vene acompañado del Subsecretario del Ministerio de Relaciones exteriores de dicho país, Dr. Skelton.

El «Rotterdam» trae también numerosos turistas americanos que están realizando un viaje de excursión iniciado en New York.

Franquicias

De acuerdo con lo solicitado por la Secretaría de Estado, la Aduana de la Habana concederá las cortesías de estilo y franquicias correspondientes a los siguientes viajeros:

Sr. René Grimm Provence, Agregado Comercial a la Legación de Francia en Cuba y quien llegará hoy en el vapor francés «Flandre».

Sr. Calixto García Enamorado Cónsul excedente de Cuba en New Orleans quien llegará hoy o el próximo lunes, por la vía de Key West.

Señora Hernan C. Vogenitz esposa del Cónsul de los Estados Unidos de América en Cienfuegos, quien llegará en el vapor «Florida» el día 2 de noviembre.

Dr. Antonio Martínez Fraga, miembro de la Comisión de Relaciones Exteriores de la Cámara que llega hoy en el vapor «Florida».

El «Estrada Palma»

Procedente de Port Everglades, llegó ayer el ferry americano «Estrada Palma» que trajo carga general.

El «Seatrain Havana»

Procedente de New Orleans, y conduciendo carga general llegó el ferry americano «Seatrain Havana».

Las salidas de ayer

Durante el día de ayer salieron los siguientes vapores: «Seatrain Havana», para New York, «Santa Lucía» y «City of San Francisco», también para New York. «Estrada Palma» para Port Everglades, «Cuba» para Key West y Tampa.

Barcos que se esperan

Hoy son esperados los vapores: «Flandre» que viene de Saint Nazaire y escalas, «México» que procede de Veracruz, «Florida» que viene de Miami» «Rotterdam» que viene de New York y «Orbita» que procede de Liverpool, todos con carga general y pasajeros.

Mañana llegarán los ferries «Estrada Palma» y «Seatrain New York» procedente de Port Everglades y New York, respectivamente, «Carinthia» que viene en viaje de excursón, «Pastores» que procede de New York.

Billetes moneda cubana

En el vapor americano «Florida» llegarán hoy a este puerto cuatro millones cuatrocientos mil pesos en billetes de a veinte pesos y seiscientos mil pesos en billetes de a un peso, correspondientes todos a la nueva acuñación de papel moneda cubana.

Para prestar auxilio a un buque holandés

La Compañía Marítima Cubana, a solicitud de los señores Galbán y Lobo y Cía. ordenaron la salida desde Jaruco de un remolcador y una chalana, a fin de que le presten auxilio al vapor holandés «Tjismdari» que se encuentra encallado en el Canal de Pingües» en las costas de Camagüey, y facilitar la descarga de parte del cargamento que tiene a bordo.

Secuestrada una niña en Cárdenas de modo misterioso

Tiene la criatura sólo tres meses y medio de edad. No se han hecho detenciones

CARDENAS, octubre 28. DIARIO. Habana.—En las últimas horas de la madrugada de hoy, se personó en las oficinas de la Policía de esta ciudad, el señor Gabino Rodríguez mestizo, de 26 años de edad y con residencia en el Hospital Nuevo dando cuenta al oficial de carpeta, que su hija Ricarda, de tres meses y medio de nacida había sido secuestrada de su cama, por individuos que hasta esos momentos no ha podido saber quiénes sean.

El denunciante, agregó, que momentos antes de darse cuenta de la desaparición de su pequeña hija, fué despertado por un ruido, levantándose de su lecho, registró las habitaciones de la casa, por sospechar pudieran haber ladrones, extrañándole que su hijita no se despertara, por cuya causa alzó la colcha que la cubría, notando con gran sorpresa que la menor no estaba en la cama.

Las autoridades se encuentran frente a un misterioso hecho, por lo que están tratando de conocer si la desaparición de la niña obedece a disidencias familiares que trata de ocultar el padre, pues no es presumible pensar, que la desaparición de Ricarda sea para pedir algún dinero por su rescate, dado la humilde condición de Rodríguez.

Fuerzas del Ejército y de la Policía han salido en busca de la menor, llevando a cabo diversos raids en los lugares que frecuentan individuos de mal vivir.—Corresponsal.

CRONICA SOCIAL

Doctor Narciso Palacio Yaroset

Celebra hoy su fiesta onomástica, el distinguido y bien relacionado caballero, Narciso Palacio Yaroset, culto Abogado que ejerce en esta capital, donde cuenta con vastas y selectas relaciones, tanto en lo profesional como en lo social.

El doctor Palacios recibirá los parabienes, con tal motivo; y hasta su hogar, Obrapía 88, llegarán mensajes de felicitación.

Reciba la nuestra, muy sincera.

Asociación Cultural Femenina

Esta distinguida colectividad compuesta de maestras y profesionales de todas las Ciencias y también de numerosas damas de las más distinguidas, homenajeó a un grupo de sus asociadas que acaban de graduarse.

La fiesta tuvo lugar en su domicilio social de San Miguel 958, altos, entre San Francisco y Espada.

La Jira del día 30

El domingo último de Octubre ha sido el escogido por el Club Deportivo La Fe, sociedad de El Cerro, para su jira en La Tropical.

Esta fiesta es patrocinada por la Federación de Sociedades de la Provincia de la Habana.

Y habrá de resultar un exitazo como anticipo a la que la Federación, compuesta por 56 sociedades, tendrá el día de Pascuas en los mismos jardines. Con el producto que obtengan establecerán una Escuela.

Primer Aniversario

De la desaparición muy sentida, del amable y respetado señor Don Ramón Grau y Ranís, Decano de los Talleres de Imprenta del DIARIO DE LA MARINA.

El próximo pasado día 21, se cumplió el primer aniversario, de tan sentida muerte.

Hombre de los que llegaron a Cuba a mediados del siglo XIX, tuvo la discreción y el respeto para todas las opiniones, y el cariño para todos sus compañeros de trabajo.

En esta casa pasó más de 50 años y los que lo conocimos y tratamos, desde los días, ya lejanos, en que Don Nicolás Rivero y Muñiz, era Jefe y Maestro en este templo de información pública, muchos nos acongojamos con su muerte.

En la Iglesia del Carmen, en este primer año de su muerte como al ocurrir el doloroso desenlace, se efectuó el viernes 21, Honras Fúnebres por el eterno descanso de su alma cristiana.

Y en ese acto, en que tantas damas rezaban, acompañamos a Ramoncito Grau Gutsens y a su esposa la señora María Esteban de Grau, oramos mientras el tañer de las campanas elevaba las plegarias al Cielo.

Teatro Principal

Calzada del Cerro y Domínguez. La señorita Caridad Heredia, soprano de bien timbrada voz, ha combinado un magnífico programa para la fiesta artística que presenta el domingo 30 de Octubre a las 9 de la mañana.

El Cuadro de «El Guararey Cubano» tomará parte, y la película «45 Papás» será exhibida, así como la niña Magaly Rojas; piano y violín, también.

La entrada: 20 centavos.

Alberto Coffigny Ortiz.

RECONOCEN VARIOS TESTIGOS QUE ES AUTENTICA LA FIRMA DEL MILLONARIO FALLECIDO

Trátase del checoeslovaco Zich, y el reconocimiento se hizo en el Juzgado del Este. Interesante resolución en un juicio de mayor cuantía. Marca discutida. Declaratoria. Divorcios

(Noticias de los Juzgados de Primera Instancia)

El doctor Juan Ignacio Jústiz, Juez de Primera Instancia del Sur, ante el Secretario Enrique Benemelis, y en los autos del juicio declarativo de mayor cuantía seguido por Natalio Ruiloba y Dowling, contra José Antonio Ruiloba Dowling, sus herederos, o causahabientes o herencia yacente, de ignorados domicilios, y que se encuentran declarados en rebeldía, por no haber comparecido, dictó sentencia ayer, declarando sin lugar la demanda y absolviendo de la misma al demandado, después de analizar en el siguiente considerando el asunto:

Considerando: que teniendo a la vista los autos de la declaratoria de herederos de Francisco Dowling y Fitzgibbons, que cursó en el Juzgado de Primera Instancia de Almendares ante el Secretario señor Miguel A. Saiz Silveira se observa haberse declarado intestado el fallecimiento del causante y por sus herederos, por partes iguales, a sus hermanos de doble vínculo nombrados Mariana y Eugenio; no habiéndose comprendido entre los demandados en este pleito, al interesado Eugenio Dowling y Fitzgibbons, lo que es necesario, según la constante jurisprudencia, cuando de nulidades se trata, dado que, aun cuando la demanda está enderezada en la forma expresada anteriormente, lo cierto es, que la nulidad pretendida afecta en su esencia, a la declaración de derechos hereditarios a que se contrae la resolución del Juzgado de Primera Instancia de Almendares, de que se ha hecho mérito, pues la nulidad en todo caso, procedería, de la resolución en sí, totalmente, y nunca de una parte de ella con la consiguiente convalidación de aquella declaración en la parte adecuada, según lo que se alegare y portare, es procedente se declare sin lugar la demanda establecida, con absolución de los demandados en el juicio y las costas en la forma ordinaria y por tanto sin aplicación de la Orden número tres de 1901.

Reconocen la firma del millonario Zich.

En la mañana de ayer se practicó el reconocimiento de la firma del millonario fallecido J. Zich Reid, ante el señor Juez de Primera Instancia del Este, asistido del Secretario Dieo Rodríguez.

Entre las distintas personas que asistieron a este acto se encontraba la señorita Clara Morera, que durante algún tiempo estuvo trabajando a las órdenes del señor Zich.

Discuten una marca industrial

En el interdicto de la propiedad Industrial promovido por Juan María y Juan Fernández Suárez, contra las entidades Uncle Sam S. A., A. Miranda y Cía., Morera y Cía., R. de Varas, Sánchez y Cía., Miguel Baueb, Peletería El Louvre y Lorenzo Nicolás Tristán, ésta última representante en Cuba de la marca perteneciente a la entidad americana, residente en New York, propietaria de los zapatos «Fortune» se celebró ayer ante el señor Juez de Primera Instancia del Sur doctor Juan Ignacio Jústiz, Secretaría de José R. de la Rionda, el acto que previene la Ley de la materia al objeto de que los demandados se abstengan de vender en esta ciudad los zapatos que llevan impreso en la suela la marca extranjera «Fortune», por entender que esta induce a error a los que compren zapatos con la marca «La Fortuna», que está inscripta a nombre de los actores en la Secretaría de Comercio.

Declaratoria de herederos

Por auto de ayer el señor Juez de Primera Instancia de Almendares, doctor Zaldívar, ante el Secretario Hermógenes Giménez, declaró intestado el fallecimiento de Félix Suárez y por sus herederos a sus hijos Félix Olga y Fernando Diego Suárez y Valdés, y a su viuda Juana María Valdés y Bacallao, ésta última en la cuota que la Ley le asigna.

—El propio Juez, ante el Secretario Miguel A. Sainz Silveira, declaró intestado el fallecimiento de Benigno Menéndez Cuervo y por sus únicos y universales herederos a sus hijos Pedro y Pablo Menéndez y Martínez.

—El doctor Rubio Linares, Juez de Primera Instancia del Centro, ante el Secretario Manuel L. de la Fuente, declaró intestado el fallecimiento de Manuel Martínez Vicente, conocido por Manuel López y por sus herederos a su único hijo Antonio Martín López, y a su viuda María López Rodríguez, esta última en la cuota vidual usufructuaria que la Ley le asigna.

Divorcios

En el juicio de divorcio seguido por Felipe Gutiérrez Coya, contra María Francisca Javiera Cole y de la Moneda, el señor Juez de Primera Instancia de Almendares, ante el Secretario Hermógenes Giménez, dictó sentencia disolviendo el vínculo matrimonial que los unía.

El propio Juez de Almendares, Dr. Manuel R. Zaldívar, ante el Secretario Fernando Caiñas, declaro sin lugar la demanda de divorcio establecida por Manuel Ameiros contra Concepción Arronte y Armas, absolviendo de la misma a la demandada.

—Otra sentencia de divorcio, dictó ayer el doctor Manuel R. Zaldívar, Juez de Primera Instancia de Almendares, ante el Secretario Miguel A. Saiz Silveira, declarando con lugar la demanda establecida por María de Jesús Antolina Núñez Garcés contra Francisco Celestino Pujol y Fernández, y en consecuencia disuelto el vínculo matrimonial que los unía.

—El Juez de Primera Instancia del Centro, doctor Rubio Linares, declaró disuelto el vínculo matrimonial y Fernández y Raúl Avilio Pascual existente entre Dulce María Amador Cano y Cano, dejándolos en libertad de contraer nuevas nupcias.

Sin lugar un menor cuantía

En el juicio declarativo de menor cuantía establecido por Venancio Pérez Trujillo, contra Eva Hauzler, en cobro de $1,300.00, el señor Juez de Primera Instancia del Norte, doctor Juan Francisco Nodarse, dictó sentencia ante el Secretario Fabio Gárate, declarando sin lugar la demanda y condenando en las costas al demandado.

Además se ha dispuesto que se remita testimonio de lugares al Juez de Instrucción de la Sección Segunda, para que se forme la correspondiente causa criminal.

Relación de los asuntos civiles turnados ayer.

Exhortos: De Guanabacoa en divorcio por José Marrero contra Alejandrina Díaz, al Oeste. De Columbia en menor cuantía por Sísmica Victoria C. contra la sucesión de Juvenal Romero S. al Centro. De Colón en incapacidad de María Alvarez, al Sur. De Cienfuegos en divorcio por Lutgarda E. Dorticós contra Rafael Rodríguez Rivera, al Norte. De Remedios en divorcio por José Agustín Rojo contra E. Centeno Monteagudo, al Este.

Pensión de veterano: Jesús Valdés Bermúdez, al Centro; Ricardo Pérez Landián, al Este; Manuel Benítez Amador al Sur. Rafael Ulloa y Ulloa, al Norte; José Joaquín Libon Libon, al Este.

Inscripción de nacimiento: Rogelio Suárez, al Centro; Gabriel Amanda Posada, al de Almendares; José Arias Morales, al Oeste.

Jubilación: Alberto Carmen Potts García, al Este. José Julio Coto y Valdés, al de Almendares.

Divorcio ante notario: Dr. Saúl Sainz de Calahorra, comunicando divorcio entre Consuelo Pérez y Juan José Cruz ,al Norte.

Declaratoria de herederos ante Notario: Jesús A. Portocarrero, comunicando declaratoria de herederos Guadalupe Luis Vega Cosme, al Centro.

Menor cuantía por pesós: José Fernández contra Rafael Martínez Ibor y otro al Norte.

Recíproco disenso: Alberto Díaz y Felipa Godínez, al de Almendares.

Divorcios: Herlinda Puig Núñez contra Justo Penca, al Centro; Mercedes Suárez contra Eladio Blanco, al Sur.

OFICIO EN EL ACTO DE HOY EN LA CATEDRAL MONSEÑOR ZUBIZARRETA

S. DE CUBA, octubre 28. DIARIO Habana. A las siete de la mañana, cantó una misa en la iglesia Catedral el Arzobispo Monseñor Zubizarreta. Ocupó la sagrada cátedra, el R. P. Gil. Asistieron al acto muchos alumnos de las escuelas públicas, la Asociación de Caballeros Católicos, y una selecta concurrencia.

Después hubo un desfile ante la estatua de Colón, depositándose ofrendas florales.

A las ocho y media de la mañana, se celebró en el Palacio provincial una recepción, a la que asistieron los alumnos de las Escuelas Públicas y distinguidas personalidades.

—Ha tomado posesión el nuevo ayudante del Jefe del Regimiento Maceo, designado por el teniente coronel Cabrera, capitán Clemente Gómez, que continúa relevando al capitán Pedro Arauz en ese cargo.

—Eta noche efectuóse una brillante recepción oficial en el Gobierno Provincial, con motivo del descubrimiento de Cuba. —GARCIA. Corresponsal.

habana

UN MENOR LE HURTO LOS ESPEJUELOS A UNA SEÑORA

A la policía denunció Eusebia Solar Matienzo, de 58 años y vecina de Pocito 40, que transitando por la esquina de Reina y San Nicolás, se le presentó un menor de raza negra, informándole que en la casa Escobar 257 regalaban espejuelos a los pobres, solicitando le mostrara los que llevaba puestos, para tomarle el número, a lo que ella accedió, desapareciendo con los mismos. Es estima perjudicada en diez pesos, por ser de oro.

DROGA OCUPADA

Rogelio Leo, vecino de Monte 617, fué detenido por el vigilante 1646, F. Alarcón, porque al practicarle un registro, le ocupó seis papelillos de cocaína, varios llavines y un fleje de los que se usan para abrir puertas. Dicho individuo es un conocido delincuente.

CRUCIGRAMAS

HORIZONTALES

1.—Pico nevado de los Andes de Colombia.
6.—Volcán de México.
11.—Es (en inglés).
12.—Especie de chacó pequeño.
13.—Agarradera.
14.—Interjección.
15.—Símbolo del Neón.
17.—Señor.
18.—Baile.
20.—Rey de los hunos.
22.—Ave domesticable muy semejante al cuervo.
23.—Parte del ave.
25.—Cólera.
27.—Pimiento.
28.—Desembocadura de un río en el mar.
30.—Tiempo del verbo ir.
32.—Río de Galicia.
33.—Adverbio de lugar.
34.—Cada una de las doce partes en que se divide el año.
36.—Arbol de Madagascar.
38.—Tercer hijo de Adán y Eva.
40.—Metal.
42.—Gobernador de Cuba.
43.—Escritor noruego.
45.—Nota musical.
48.—Símbolo del Bario.
49.—Pronombre.
50.—Artículo (pl.)
53.—Pronombre demostrativo.
55.—Antes meridiano.
56.—Lista, catálogo.
57.—Afluente del Paraná.

VERTICALES

1.—Río de la provincia de Huelva.
2.—De hueso.
3.—Marcharé.
4.—Sílaba que repetida resulta el nombre del Dios de la locura.
5.—Naipe.
6.—Interjección.
7.—Pronombre.
8.—Artículo (pl.)
9.—Mueble.
10.—Hermano mayor de Moisés.
16.—Lago de la América del Sur.
19.—Nombre genérico de las aves.
20.—Río de Holanda.
21.—Diptongo.
23.—Máscara para la cara.
24.—Moneda italiana de plata.
26.—Tiempo del verbo rimar.
27.—Moneda de cobre de los romanos.
28.—Símbolo del Radio.
29.—Río de Francia.
31.—Igual al 27.
35.—Porción del intestino grueso.
37.—Preposición inglesa.
38.—Sin número.
39.—Arbol indígena de España.
41.—Tela.
44.—Superior de un monasterio.
46.—Yerno de Mahoma.
47.—Contracción.
51.—Terminación de aumentativo.
52.—Sociedad Anónima.
53.—Existe.
54.—Igual al 52.

A. L. G.

Solución al crucigrama anterior

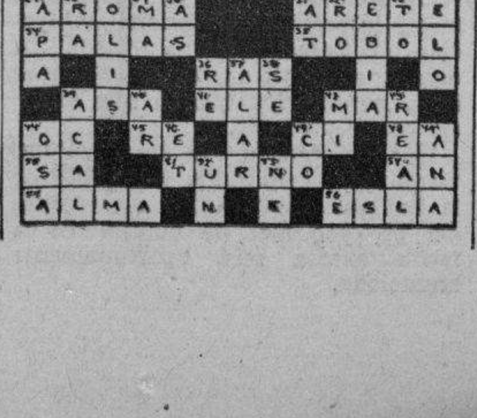

Anuncios CLASIFICADOS de ULTIMA HORA

Más ANUNCIOS CLASIFICADOS de ULTIMA HORA en la página DIECINUEVE

Profesionales

1 ABOGADOS Y NOTARIOS

COBRAMOS CUENTAS DE TODAS clases y compramos créditos. Declaratorias, Cartas ciudadanía. Compra-venta de casas. Gestiones para toda la República. Bufete: Dr. Ortiz. Manzana de Gómez. Repartamento 555. Teléfono M-7874.

3 DRES. EN MEDICINA

DR. MARINO RAMOS

Especialista del Hospital Mercedes

Medicina General. Enfermedades de la infancia. Niños retrasados. Consultas Reina 212, de 2 a 7 p. m. M-2107.

Reparaciones

44 RADIOS

DIOSDADO ZAMORA RADIOTECNICO. Reparaciones garantizadas, precios módicos. Alquiler y venta de amplificadores para clubs, escuelas, etc. Informes por el Telf. U-5354. Infanta 462.

VENTAS

48 CASAS

VENDO CASAS EN REPARTO EN ganga, mampostería, $1.500; madera, $1.100 y $900; doy $3.500 en hipoteca casa 2 plantas cerca Tejas, $5000. Reina y Belascoaín. Café Independencia. Noceda, de 1 a 6.

MAGNIFICA INVERSION

Casa de mampostería, a media cuadra tranvía, ómnibus, 240 metros de fabricación. Compuesta de portal, sala, recibidor, cuatro cuartos, baño intercalado amplio hall, comedor al fondo, cocina, cuarto y servicio de criados, patio. El precio es un regalo. Informe: Rodríguez. Teléfono M-6543.

VILLA SACRIFICADAS

500 pies de frente al litoral; sala y salones de música; comedor y de billares; tres juegos de habitaciones cada uno con sala, habitación y baño azulejeado; tres habitaciones adicionales cada una con baño y closets amplios; cocina; guardacomida; comedor para criados; garage para 3 máquinas con 4 habitaciones para sirvientes; dos salones de baile exteriores; muelle para yate. Costo original: $500.000.00. Precio: $85.000.00. Someta proposiciones a

MARJORIE V. STEVENS

3040 Prairie Avenue, Miami Beach. Agente Exclusivo. Referencias: CUBAN CHAMBER OF COMMERCE OF AMERICA, Miami, Florida.

VENDO REGIA CASA RECIEN construída Almendares; portal, sala, tres cuartos, baño color intercalado, comedor al fondo, regia cocina, garage, patio, cuarto y servicios criados. Precio $5.500. Sr. Pérez, Serrano 301, esq. San Leonardo. Santos Suárez.

SE VENDE REPARTO LAWTON, CAlle 14 esq. a B. casa, mampostería, echo monolítico, portal; sala, dos cuartos; comedor; cocina; servicios; patio; traspatio, $1.450, no corredores. Informan en la misma de tres a cinco p. m. Teléfono M-9447. Tranvía Lawton, Ruta 23 lo dejan en la puerta.

SE VENDE BUENA CASA 6 POR 25 con 2 puertas una hierro, sala, recibidor de azotea; y 3 habitaciones de tejas; baño; patio; servicios; sombra muyfresca. Salud 626. Teléfono M-4476 precio $2.700. Celestino.

49 SOLARES

REPARTO LA SIERRA. EN LO MEjor del Reparto «La Sierra». Frente a la calle B, sombra, tranvías y ómnibus por el frente, vendo magníficos solares 12x47. Precio de oportunidad. Para más informes Ramón Rodríguez. Teléfono M-6543.

VENDO SOLAR EN LA GRAN CAlle 12, la mejor y más ancha de Ampliación Almendares, entre Avenida 9 y 10, rodeado de hermosas residencias, mide 12.96x52.47, a $2.80 vara. A. Guerra, A-6210.

50 FINCAS RUSTICAS

ENTRE CANO Y WAJAY

Para venta inmediata 25.000 metros buen terreno arboleda agua corriente y luz eléctrica, veinte minutos del Parque Central. Reparto Pastrana, Cuatro Caminos del Chico.

51 ESTABLECIMIENTOS

NEGOCIO ECONOMICO PROPIO PERsonas poco capital. Tienda criolla se vende por no poder atenderla. Trato directamente con su dueño la misma. Villegas 119 El Rosal.

$1.150 CAFE LECHERIA CERCA DE Galiano. Vende $25, tiene contrato alquiler barato. San Lázaro 682. Pegado a Belascoaín. U-1802. Llenín.

VENTAS

51 ESTABLECIMIENTOS

VENDO: VENTA DE OPORTUNIDAD por enfermedad de su dueño cantina de bebidas surtida, mucha venta. Mercado Unico, 850. Véame. Reina y Belascoaín. Café Independencia. Noceda. De 1 a 6.

GRAN OPORTUNIDAD PARA HAcer gran negocio. Bodega cantinera lugar céntrico, inmejorable, no paga alquiler, contrato, mucha venta, por no poderse atender; se da mitad de su valor. Informes: Industria y Trocadero, de 2 a 4. La Purísima.

GRAN OPORTUNIDAD. POR NO POderlo atender se vende un garage con venta de combustible y guardan 22 máquinas y vende 140 galones gasolina diarios, para informes Zanja 157 entre San Nicolás y Manrique.

VENDO LO MEJOR EN CASA DE huéspedes con 26 habitaciones, contrato 3 años, alquiler 139. Precio $1.900, en lo mejor de la Habana. Otra, $1.500. Otra, $1.300. Otra, $700. Otra, $550 Casas de inquilinato propias para casas de huéspedes, todas tienen contrato. Más informes: San José y Galiano. Café: Manuel Torres.

VENDO RESTAURANT, HACE 800 de venta $3.000.00; o lo cambio por propiedad, doy vuelto efectivo hasta $5.000 diferencia. Inf. Arrojo, Belascoaín y Zanja, Café El Sol de Cuba.

53 AUTOMOVILES - ACCESORIOS

CHEVROLET 1934, DE LUXE SEdan, 4 puertas con radio, buenas condiciones. Precio $410. Informan: Garage San Pedro. San Isidro No. 41.

MAQUINA PONTIAC 36 CERRADA, como nueva. Dueño 12 No. 603 marmolería.

VENDO PLYMOUTH 37, VERDE CON maleta y radio, caminado 11 mil kilómetros; vestidura de cuero completamente nuevo, tipo de lujo. Informan Palatino 2. Teléfono I-5558, preguntar por Amadeo.

STUDEBAKER FLAMANTE DEL 34, acabado de traer del Norte, con radio, gomas, pintura y motor como nuevo; regalo en $450. Informan Teléfono F-3114. Verlo en 14 No. 101 esquina a 11, Vedado.

54 MAQUINARIAS

FABRICA DE DULCES. CASI REGAlada: Pailas cobre vapor y sencillas, máquina de tapar latas motor eléctrico, pasadora, reparadora, prensa transmisión, caja hierro. Quiroga, Aguila 257. A-9675.

55 CAJAS CONTADORAS

SE VENDE CAJA CONTADORA «NAtional» caoba casi nueva 942, 4 gavetas. Monte 611.

56 MUEBLES Y PRENDAS

¡ORIGINAL DISEÑO! JUEGO CAOba veteada, chifforrober 3|c.; otro mediano; butacón fino tapiz; tiradores carey. Comedor Renacimiento, 12 piezas Escaparate $10. Todo nuevo. Serafines No. 27, atrás de la Valla del Puente Agua Dulce, a todas horas.

VENDO REFRIGERADOR ELECTRIco siete pies cúbicos perfecto funcionamiento cuarenta pesos, Bernaza 62 altos.

VENDO COMEDOR RENACIMIENto, cuero policromado, costó $200, en $98. Recibidor piel búffalo 5 piezas, costó $800, en $140. Cuarto, 14, $50. Radio Philco moderno, $25. Belascoaín 458, lado de E. de Medicina.

MAQUINA SINGER DE OVILLO CENtral completamente nueva $25; otra eléctrica Singer $55, una de lanzadera a $10. Prado 115 bajos entre Refugio y Genios.

VENDO MAGNIFICO JUEGO CUARto moderno, $25. Otro 3 cuerpos, $45 y $65. Juego comedor, $25. Sala, $30. Radio $15. Lámparas. Calzada Jesús del Monte, 29, altos una cuadra Esquina de Tejas.

MAQUINA SINGER OVILLO CENtral, vendo $24.00; otra de 5 gavetas $29.00 y otra mejor $35.00; otra de lanzadera muy buena $6.00. Cuarto No. 361 entre Municipio y Arango, Luyanó.

61 DE ANIMALES

CACHORRO BOSTON TERRIER, DE 3 meses, bien marcado, sano y fuerte, magnífico, de pura raza, se vende en San Nicolás 68, altos, casi esquina a Lagunas.

62 OBJETOS VARIOS

SE VENDE: UN ARMATOSTE DE tres cuerpos con puertas de cristal y una vidriera grande, a la calle. Informan en Reina 307 bodega.

ENSEÑANZAS

75 PROFESORAS - PROFESORES

POR $1.50, MECANOGRAFIA, ORTOgrafía práctica, Aritmética, Taquigrafía «Pittman» y Cálculo Mercantil. De 8 a 10 p. m. Miércoles, sábado, de 3 a 10 p. m. Obrapía, 459. Villegas y Aguacate. No es Academia.

ALQUILERES

79 HOTELES

HOTEL «QUINTA AVENIDA» ZUlueta 505 esquina Dragones. Alquilo espléndidos departamentos para matrimonios $40, $45, una habitación con baño privado $40. Precios de situación para familias, excelente comida, esmerado trato. Teléfono M-2078.

80 CASAS DE HUESPEDES

CASA DE HUESPEDES «LA REINA» en Reina 152, esquina Rayo. Habitaciones y departamentos amplios y ventilados. Baños intercalados. Agua caliente. Comidas variadas. Teléfono M-6287. Informan: 2do. piso.

82 APARTAMENTOS

APARTAMENTOS DE LUJO 18 PESOS SEMI-AMUEBLADOS

Acabados de construir. Lo más moderno y lo méntrico. Ideal para matrimonio. Galiano 205, entre Virtudes y Concordia. Informan F-3317 y en el apartamento No. 1 del edificio.

LOMA DEL MAZO. LINDO APARTAmento alto. Con o sin asistencia. Bello panorama. Intercambio de referencias. Vista Alegre 221. Teléfono I-3477.

SE ALQUILAN APARTAMENTOS DE varios precios, ventilados, con servicios, con o sin muebles, agua siempre fría y caliente muy buena comida si la desea. Todo bueno y económico. O-Reilly No. 209 entre Cuba y San Ignacio. Telf. A-7586.

APARTAMENTOS MODERNOS VENtilados, agua abundante, dos habitaciones, baño, cocina, calentador gas. Edificio Fraternidad. Monte, 305 moderno, lado del Ten Cents. Matrimonio sin niños, $28 y $25.

M.E.C.D. 2016

Anuncios Clasificados de Ultima Hora

Más ANUNCIOS CLASIFICADOS de ULTIMA HORA en la página DIECIOCHO

ALQUILERES

82 APARTAMENTOS

AVISO

Soledad 360 entre Neptuno San Miguel, apartamentos desde $11.00. Abundante agua, absoluta moralidad para personas mayores, no los hay mejores.

APARTAMENTOS MODERNOS MUY frescos, una y dos habitaciones; sala, comedor, cocina, magnífico baño completo. Elevador. Neptuno, 634 (antes 170) entre Escobar y Gervasio.

83 DEPARTAMENTOS

SE ALQUILA UNA SALA PROPIA para profesional y comercio punto céntrico Aguila 514 entre San José y Barcelona.

VEDADO: ALQUILO DEPARTAMENTO, habitación grande con dos closets, hall, habitación chica, cocina, baño, luz, entrada independiente. Referencias. Calle 12, 513 entre 21 y 23.

SE ALQUILA EN AZOTEA UN DEPARTAMENTO de dos habitaciones y baño, también 2 habitaciones en el primer piso. Perseverancia No. 154, entre Animas y Virtudes.

PARA ACADEMIA NOCTURNA SE alquila una hermosa sala con pupitres grandes. «El Infantil», 10 de Octubre y Santa Irene, altos.

MARINA 2 ó 255 ESQ. 25

Espléndidos departamentos y habitaciones, muy frescas, vista al mar, luz, y elevador día y noche. Vea y ofrezca lo que pueda.
Informes: Teléfonos:
U-2141 y M-6747

84 HABITACIONES

CERCA DE LA UNIVERSIDAD SE alquila una habitación a estudiante con almuerzo, comida y desayuno. Casa de absoluta moralidad. Informes: U-2836. Vapor 107 altos.

CONSULADO 164 PRIMER PISO ENTRE Trocadero y Colón, casa particular estricta moralidad, se alquila una habitación balcón a la calle, agua fría y caliente, a matrimonio u hombres solos con comida o sin ella. Edificio reconstruído acera de la sombra.

NEPTUNO 162 ALTOS FRENTE AL cine «Encanto». Habitaciones amuebladas para personas de gusto. Pocos inquilinos cambiamos referencias moralidad, no hay niños buen servicio Teléfono.

CASA CONFORTABLE ALQUILA 2 habitaciones, baño anexo; vista la calle a caballero serio o matrimonio. Propia para consultorio médico u oficina. Referencias mutuas. Refugio 264.

SE ALQUILA UNA HABITACION interior, muy cómoda, con servicio Zulueta No. 509.

SAN LAZARO 1.264 ANTES 504. LOma de Universidad. Alquilo grandes y frescas habitaciones desde $7.00 a personas de moralidad u hombres solos; mucha agua; también se alquila una oficina.

SE ALQUILA UNA HABITACION grande en $10, (diez pesos) con agua abundante, a hombres solos o a matrimonio sin niños. Teniente Rey No. 511 (1er. piso) entre Bernaza y Monserrate.

EN CASA FAMILIA SE ALQUILAN dos habitaciones juntas o separadas a señoras solas o matrimonio sin niños, se dan y piden referencias. Aguila, 50; segundo piso.

ALQUILO O-REILLY 503 (ANTES 73) Espléndida habitación calle. Buena comida. Acabada de pintar. Propia dos personas de orden, baño caliente al lado. Confort y comodidad. Trato familiar.

ALQUILO AMPLIA Y VENTILADA habitación 5x4 con balcón a la calle, abundante agua y baños completos. Hay teléfono. Empedrado No. 217 casi esq. a Cuba.

HABITACION AMPLIA PROPIA PAra matrimonio u hombres solos, casa de familia. Aguacate 59 bajos entre Tejadillo y Empedrado.

CASA PARTICULAR ALQUILO HABItación con baño y toda asistencia. Garantizamos buena comida. Cambiamos referencias. Informes Telf. F-5549

GALIANO 455 (ANTES 103) ENTRE San José y Barcelona. Habitaciones espléndidas con lavabos agua caliente excelente comida. Sólo moral absoluta. M-7380.

PEÑA POBRE No. 64 ENTRE HABAna y Aguiar bajos. Se alquila una habitación solamente a personas mayores y de absoluta moralidad. Se piden referencias.

EN CASA FAMILIA ALQUILO HAbitaciones amplias y ventiladas, todo servicio o sin él. Baño privado nunca falta el agua. Estricta moralidad. Amistad No. 353 esq. San José, primer piso. Teléfono A5-3472.

SE ALQUILAN HABITACIONES CON y sin muebles, con y sin comidas, todo con mucho orden y economía. O-Reilly 209, entre Cuba y S. Ignacio.

SE ALQUILA EN SAN RAFAEL 316 altos izquierda, pegado al Ten Cents en casa fina y confortable, una habitación a caballero solo. Puede verse a todas horas.

ESPLENDIDA HABITACION EN LA planta baja, moderna, anexa al baño. Casa de familia. Referencias. Para informes: Reina, 202, altos esquina a San Nicolás. Teléfono M-3474.

EN AGUACATE ESQUINA A OBISpo altos de la sombrerería, se alquilan dos habitaciones amplias y frescas, vista a la calle con comidas y desayuno a familia de moralidad.

CUARTOS CON BAÑO PRIVADO, completo, agua abundante, luz, derecho a sala y balcón, se alquilan baratos. Véalos en Monte 1.119, altos, casi esquina Tejas. Edificio Moderno.

ALQUILO UNA HABITACION PARA hombres solos, que sean del comercio, en casa de familia decente. Informan Panadería de Neptuno y Aguila, Dulcería.

85 NAVES - LOCALES

CASA MONTEAGUDO EN NEPTUNO 262 casi esquina a Aguila, cedemos parte del local para artículo compatible al nuestro.

SE ALQUILA UN LOCAL DE PLANta con dos puertas, en O-Reilly 209 entre Cuba y San Ignacio.

EMPEDRADO 36 ESQUINA HABANA moderno local para lunch, dobega, lechería u otro comercio, llave en No. 31 Imprenta. $50.00. F-4885.

MERCADERES 9 CASI ESQ: A O'REILLY

Magnífico local propio para café restaurant u otro comercio con armatoste, mostrador, nevera, vidriera etc. Informes Genios y Morro. Telf. M-6747

MARINA No. 2 ó 255 ESQ: A 25 EDIFICIO CARREÑO

Espléndido local propio para restaurant, fonda u otro comercio, con una gran cocina. Informan en el mismo. Telf. M-2141 y M-6747.

ALQUILERES

87 HABANA

PRECIOS DE SITUACION

Aquí está lo que necesita. Desde 12 pesos en adelante

ESCOJA Y OFREZCA LO QUE PUEDA

CORREA NUM. 5 O 59, ALTOS, CAsa de sala. comedor, 2 habitaciones, baño y cocina.

SANTA IRENE No. 94 O 268 ALTOS, casa de sala, comedor, 2 habitaciones, babo y cocina.

DRAGONES 12, ESQUINA A AMIStad, departamentos de 2 y 3 piezas, muy claros y ventilados.

EMPEDRADO 20, (ACC.), ENTRE Aguiar y Cuba, compuesta de sala, una habitación, baño y cocina.

DESAGUE No. 20 O 120 ALTOS. CAsa de sala, hall, 2 habitaciones, comedor, baño y cocina y cuarto de criados.

PASAJE INFANTE Y MAYIA ROdríguez, casa de portal, sala, comedor, 2 habitaciones, baño y cocina.

GENIOS ESQ. A MORRO, EDIFICIO Gómez, Departamento de sala, comedor, tres habitaciones baño y cocina; cuarto y servicio de criados.

PASEO NUMERO 3, VEDADO, CASA de sala, comedor, hall, 2 habitaciones, baño y cocina.

SOMERUELOS NUMERO 7, ALTOS, casa de sala, comedor, 2 habitaciones, baño y cocina.

AMISTAD 68, 222, ESQ. A SAN MIguel. Departamentos compuestos de dos y tres piezas.

NEPTUNO 33 O 209, ALTOS, COMpuesta de sala, saleta, recibidor, comedor, 4 habitaciones, cuarto de babo, en los altos babo y cocina.

SAN LAZARO, 222-224 o 360, DEPARtamento con dos habitaciones, baño y cocina.

VEALOS A CUALQUIER HORA INFORMES EN LAS MISMAS Y EN OFICINAS GENIOS Y MORRO

TELF. M-6747

HABANA: ALQUILO ALTOS CASA Salud No. 119, entre Chávez y Belascoaín; recibidor, sala, cuatro cuartos, baño intercalado, abundante agua, comedor, cocina; llave tren de lavado. Informan: F-4213, Vedado, H No. 513, entre 21 y 23.

ALQUILO AMISTAD 113 ALTOS, SAla, comedor, dos cuartos; llave en los bajos. $32.00. M-3763.

EN NEPTUNO ESQ. A SAN NICOlás altos Trianón se alquila un apartamento compuesto de sala; comedor; dos cuartos; baño lujoso; closet; cocina y servicio criado. Informes en el 1er. piso.

VIRTUDES 565 EDIFICIO MENENdez esquina Escobar, segundo piso, sala, comedor; tres habitaciones; baño intercalado; cuarto servicio criados; muy fresco. Informan en el mismo y Gervasio Virtudes, bodega.

TROCADERO 422, ALTO, ENTRE Galiano y San Nicolás: Sala, comedor, dos habitaciones, baño completo, cocina, una habitación azotea. Llave la misma. Informan: A-8633. Sánchez.

EN SANTA MARTA 60 CASA PARticular, se alquilan dos habitaciones a matrimonio sin niños, dos cuadras de los 4 caminos y tres de la Plaza. Alquiler $10.00.

VIRTUDES 877, ALTOS, ENTRE Oquendo y Soledad, Sala, recibidor, tres habitaciones, baño intercalado, comedor, cuarto, servicio criados, cocina. Llave bajos. Informan A-8633. F-5689. Sánchez.

ALQUILO: SAN RAFAEL No. 511 primer piso entre Lealtad y Escobar. Sala, 3 habitaciones, baño, comedor, cocina, servicio criados; pasillo lateral: $45.00. Informes, Leyte-Vidal, M-2222.

ALAMEIQUE No. 14 ALTOS, SALA, comedor 3 habitaciones; baño; cocina. Informan M-1420.

INFANTA ESQUINA CADIZ, CERCA de esquina Tejas. Casas frescas, higiénicas, acabadas de modernizar; recibidor, sala, tres grandes habitaciones, comedor, baño, terraza, etc. $34. Otra $25; altas y bajas. I-3868. M-5015 Todas vías comunicación.

ALQUILO CASA TRES CUARTOS, sala, comedor, patio, servicio con bañadera, muy fresca, bastante agua. Príncipe y Hornos; $22. Informan Príncipe y Hospital, bodega.

LEALTAD 121, ALTOS, CASI ESQ. a Animas; sala, recibidor, dos cuartos, baño intercalado, cuarto y servicio de criados, otro cuarto en azotea, cocina de gas. Encargado en la misma.

SE ALQUILAN LOS BAJOS CARmen, 315, entre Gloria y Vives, con sala, comedor, dos cuartos, etc., en $18. Informan Teléfono F-7508.

ALQUILO ESCOBAR 751, ALTO, CAsa con tres cuartos, sala y comedor, servicio completo, moderna, fresca y mucha agua; al lado Frontón Habana Madrid; $28. Referencias. Llave bodega Sitios y Escobar.

ALQUILO BAJOS PAULA 25, ENTRE Damas y Cuba: Sala, saleta, cuatro cuartos, comedor, cocina y demás servicios; puede verse a todas horas.

88 VEDADO

CALZADA 215, ALTOS ENTRE J y K Vedado; $42. Muy frescos. Preciosa vista mar. Mucha agua. Sala, comedor, 3|4, baño, cocina, cuarto y servicio criado. Llave Bodega. F-5843.

ALTOS INDEPENDIENTES CALLE 15 entre D y E 506. Cerca La Salle 5 cuartos familia, 2 criados; baños familai y criados. Sala; comedor; pantry; cocinas gas y hornillas; calentador. Agua siempre. Garage. Informan misma. F-7532.

EN LINEA Y D, EDIFICIO MONTES se alquila una casa de cuatro habitaciones, dos baños, sala, recibidor, comedor y demás servicios. Todas las piezas a la brisa. Cerca de colegios y cines.

21 ENTRE G y F

Altos nuevos, decorados, acabados de pintar, porch, sala, comedor, 4 habitaciones, baño de primera cuarto y servicio de criados, pantry. Muy frescos. Informes: bodega esquina y Telfs. M-2037 y F-4407.

VEDADO ALQUILO ALTOS TERCEra 160, entre C y D, Sala, tres cuartos, baño intercalado, comedor al fondo y cocina; cerca varios colegios. Precio situación; llave bajos. Informan: San José, 1057; último precio: $26.

19 No. 1.155, ENTRE 16 Y 18, PREcioso apartamento nuevo; sala, comedor, dos cuartos grandes con closets, baño de lujo, cocina, cuarto y servicio criados. Informa encargado. Teléfono FO-3219.

ALQUILERES

88 VEDADO

VEDADO CALZADA ENTRE 10 Y 12 fresco piso alto, 5 habitaciones, baño con ropero cocina y calentador, agua siempre. Informa I-5877.

89 CERRO - PALATINO

ALQUILO 12 PESOS CASA DE MAMpostería; sala y cuarto grandes, cocina, patio y servicios modernos. Bellavista, 416, esquina Florencia, Cerro cerca Iglesia. Informa: Ayala. Teléfono I-3742.

SE ALQUILA AMPLIA Y FRESCA casa de Domínguez No. 1, Cerro con 4 habitaciones bajas, 2 altas, cuarto de criado y demás comodidades. Informes Teléfono F-5118.

SE ALQUILAN LOS ALTOS DE LA casa Vista Hermosa y Concepción, frente al parque de Tulipán, acaba de Construir con sala; comedor; 3 cuartos, baño intercalado; cuarto y servicio de criados y garage. Para verla en la misma. Informes Telf A-8903.

90 MARIANAO - REPARTOS

ALQUILO MAGNIFICA Y BONITA casita mampostería. Quinta y Dos Buenavista. Marianao, portal, sala, 2 habitaciones, comedor; baño; cocina, patio. Precio ocasión $15.00. Informes. Leyte-Vidal M-2222.

SE ALQUILA TRECE ENTRE SEIS y Ocho, Reparto Almendares con jardín, portal, sala, comedor, dos habitaciones, baño intercalado, garage, cocina y patio. Informan Teléfono XO-1703.

CASA, MIRAMAR, FRENTE AL VEdado y Parque, 5a. Avenida y O, sala; comedor; dos cuartos; baño, alumbrado; teléfono; limpieza automóvil y jardines todo $61.00 FO-3703.

MUDESE A LOS REPARTOS

Vivirá más frenco, más tranquilo, en ambiente mucho más saludable para su familia.

Ofrecemos varias casas modernas y cómodas por menos alquiler del qué pagaría en la ciudad.

EN EL REPARTO AMPLIACION DE ALMENDARES (MARIANAO).

CHALET, 3 habitaciones altos, 1 habitación bajos, garage, jardín, patio y traspatio. Tranvías al frente; ómnibus a 1(2 cuadra.

AVENIDA 11 ENTRE CALLES 9 Y 10

ALQUILER: 45.00

CASA, situación preferente, con 3 habitaciones hermosas, amplios terrenos, ómnibus Ruta 30 al frente, 3 cuadras del tranvía.

CALLE 12 ENTRE AVENIDAS 8 Y 9

ALQUILER: $45.00

EN EL REPARTO AMPLIACION DE VIVANCO (VIBORA)

CASA muy fresca, moderna, a media cuadra de los ómnibus, con tres habitaciones y demás comodidades.

PASAJE SUR 67 ENTRE SOLA Y GOSS

ALQUILER: $25.00

VISITELAS CUANTO ANTES, TIENEN ENCARGADOS o vea a

MENDOZA Y CIA.

Obispo 63 Telf. M-6921

SE ALQUILA CALLE 3a. ENTRE 6 y 8, La Sierra: Jardín, portal, sala, comedor, hall, baño intercalado, cinco habitaciones, cocina, pantry, garage, cuarto y servicio de criados. La llave en la misma. Informan Teléf. F1-6492.

CHALET ALTURAS ALMENDARES

Vendo en Avenida del Parque 12 y a 30 metros del tranvía, tiene 4|4 con 2 baños, cuarto y servicio de criados, garage y demás comodidades, es de una sola planta y tiene un gran traspatio con frutales, Informan en el mismo.

MIRAMAR, 12 ENTRE 3a. y 5a. AVE. bajos: Sala, comedor, 4 cuartos, baño, cocina, pantry, cuarto y servicio criada ,garage y cuarto chofer. Informan en los altos, después de las tres de la tarde.

AMPLIACION ALMENDARES. CASA moderna, cuatro habitaciones y demás aposentos. Agua abundante, garage y patio. Frente carros y ómnibus, $40.00. Informan: G., 554, altos, (23 y 25) Vedado.

LA SIERRA: SE ALQUILA PRECIOso chalet dos plantas, acabado de pintar. Primera entre Cuatro y Seis, garage, jardín, ómnibus en la esquina, puede verse de 2 a 5 p. m. Informes A-7603.

91 JESUS DEL MONTE - VIBORA

ALQUILO EN LA VIBORA. VISTA Alegre No. 121, entre Lawton y San Anastasio, casa moderna; sala, dos cuartos, baño intercalado, comedor al fondo y un gran patio; la llave en la misma de 2 a 5. Informan Teléfono U-6673.

ALQUILO SAN ANASTASIO, 756 ENtre San Mariano y Vista Alegre; moderna, $25. Llave: San Mariano, número 169.

ALQUILO LINDA CASA TERMINAda fabricar una sola planta, jardín, portal, recibidor, sala, galería; tres grandes habitaciones; baño intercalado de color, comedor al fondo; pantry; cocina; cuarto y servicio criada; patio con lavadero y garage. Milagros 357 entre Cortina y Figueroa. Informa la misma y F-5450. Precio 55 pesos.

LOMA DEL MAZO, COMODOS BAjos, 4 habitaciones, terraza, baño intercalado, cocina gas, calentador, $45 dos meses fondo; garage si desean. Felipe Poey entre O-Farrill y Acosta. Teléfono I-5877.

ALQUILO $25 CHALET MODERNO, Sola 361 entre Santa Catalina y San Mariano Reparto Mendoza, portal, sala; saleta; 4 habitaciones; baño intercalado; comedor; agua abundante; llave al lado. San Lázaro 682 U-1802.

ESTRADA PALMA 309 ENTRE ZAyas y Cortina, Sala, comedor; cinco habitaciones; baño y garage. Altos: dos habitaciones y baño. (Siempre agua). De 3 a 6 ruta 14. I-4265. $50.

ALQUILO CASA DELICIAS No. 674, esquina Milagros a una cuadra Jesús del Monte y dos colegio Edison: Sala, comedor, 4 cuartos, baño completo, cocina. Informan en la misma. Teléfono X-1104.

ALQUILERES

JESUS DEL MONTE - VIBORA

VIBORA. ALQUILO CALZADA VIBOra 1214 bajo, sala; comedor; 3 cuartos; 2 baños; cuarto criados con servicio patio y gran traspatio. Precio 45 pesos. Informan Telf. FO-3307. Puede verse de 3 a 5.

DELICIAS 672, ALTOS, ENTRE SAN Francisco y Milagros. Sala; comedor 3 cuartos, moderno. Llave en bajos. I-6348.

VIBORA UNA CUADRA DE LA CALzada Delicias casi esquina a Pocito, alquilo fresca casa con sala; comedor; dos cuartos y demás servicios Precio $17.00.

ALQUILO. ESTRADA PALMA No. 110 sala; comedor; 4 habitaciones; baño; cocina; servicio de criado. Informan M-1420.

SANTA IRENE 171 ALTOS ENTRE Flores y San Benigno portal; sala; saleta; comedor; tres cuartos; baño intercalado y servicio de criado. Llave en los bajos $42.00 M-3763.

SE ALQUILAN LOS HERMOSOS ALtos de O-Farrill No. 105 estre Revolución y Saco compuesto de hermosa terraza, sala, cinco cuartos, hall central, comedor al fondo con bella vista panorámica. Agua abundante. Treinta y cuatro pesos. Para toda clase de informes llame al F-3504.

92 SANTOS SUAREZ - MENDOZA

SE ALQUILA CASITA DE DOS DEpartamentos con su gran portal y buen patio, San Leonardo esquina a Flores. Informan teléfono I-3176.

93 LUYANO

SE ALQUILA EL 1o. PISO DE SANta Ana y Fábrica, casa moderna y bien ventilada, sala; comedor; tres habitaciones; cuarto de baño completo; agua caliente y una hermosa cocina. Informan en la misma. Vía de comunicación para todas partes.

94 LAWTON - BATISTA

ALQUILO DEPARTAMENTO PROpio para matrimonio. Concepción esquina 14 Lawton. Balcón, 2 habitaciones; baño y cocina independiente. Ultimo precio $12. Informes Leyte-Vidal. M-2222.

98 ALQUILERES VARIOS

SE SOLICITA CASA GRANDE PAra familia numerosa en lugar céntrico de la Habana o Vedado, si es de dos plantas con baños en ambos pisos, buenas referencias, mes en fondo o fiador. U-3987.

AGUILA 514 CASA DE FAMILIAS SE arrienda una cocina propia para cantinas y dará comidas.

COCINA EN PUNTO CENTRICO SE alquila, con referencias. Virtudes No. 160 entre Amistad e Industria. En la misma una habitación.

COJIMAR: REAL 40, ALTOS: SALA, saleta, 5 habitaciones; $20. Informan: A-7884.

SE SOLICITAN

99 SOLICITUD DE ALQUILERES

OFICINA: PARA CELEBRAR JUNtas y oficina, se desea alquilar sala y cuarto anexo en la calle Línea o Calzada en el Vedado. Dirigirse al Apartado 2014, o al Teléfono M-3733. Leyva.

101 PERDIDAS

EN UNA LUNETA DE RADIO-CINE

Se dejó olvidada una capa de piel. Se advierte que está contramarcada. Se gratificará, sin hacer preguntas, al que la devuelva al señor Mora 18 y B. Vedado. F-3732.

102 AGENCIAS - COLOCACIONES

FERNANDEZ AGENCY, VEDADO 12 y 23 F-3141. Tenemos alrededor de 500 sirvientas diarias con nuestras sucursales, las mejores cocineras, manejadoras, chauffeurs, criadas de diversas nacionalidades(F-3141 servicio rápido y con garantías de domicilio reconocido.

103 CRIADAS - CRIADOS

SOLICITO CRIADA BLANCA, FINA buena presencia sepa servir mesa a la rusa, buen sueldo. Otra para cuartos, exijo referencias. Calle 15 No. 603, esquina a C, Vedado.

SE SOLICITA UNA MUCHACHA QUE sea limpia y trabajadora. Lucena 315 1er. piso letra B.

SOLICITO SIRVIENTA DE MEDIAna edad para limpiar y zurcir. Venir de 2 a 5 $12 y ropa limpia. Calzada del Cerro sin número esq. a Piñera.

104 COCINERAS Y COCINEROS

SOLICITO COCINERA ESPAÑOLA de mediana edad. Débe ser limpia y cumplidora, 10 de Octubre 1108 entre Milagros y Santa Catalina, Víbora.

SE DESEA UNA COCINERA ESPAñola que sepa lavar para corta familia con buenas recomendaciones y que sea limpia. Calle 6 No. 359 esq. a 17. Vedado.

SOLICITO MUCHACHA BLANCA PAra cocinar y limpiar. 512, entre 21 y 23, Vedado, altos. Sueldo $12; después de las 9.

115 OFICINISTAS

SOLICITO SEÑORITA PARA AGENte de Consultoría comercial en el término de Marianao. Se paga sueldo y comisión. Prefiero sea de allí. Informes Prado 561 primer piso de 2 a 3 p. m.

SOLICITUDES. SE NECESITA UN contador de 25 a 35 años, con experiencia en buenas firmas, y que domine el inglés; $125. Beers, 54 Plaza de la Catedral.

116 SOCIOS

MAGNIFICA OPORTUNIDAD CIEN por Ciento de Utilidad, sobre su dinero, Necesito $8.000.00 ampliar negocio de turismo establecido con $50.000.00. Si le interesa llame al Teléfono M-3623 al Sr. Valdés Ferrer o véame en Paula 44. No trato con corredores.

SE OFRECEN

118 CRIADAS-CRIADOS

SE OFRECE JOVEN ESPAÑOL DE criado de manos o portero con referencias; es limpio y cumplidor. Informan: San Ignacio, 471. Teléfono A-9751.

DESEA COLOCARSE UNA JOVEN ESpañola para cuartos o comedor, sabe lavar ropa fina, tiene referencias. Teléfono I-7259.

DESEA COLOCARSE MATRIMONIO español; él para criado de manos, acostumbrado a todo servicio fino, hace «cocteles» de todas clases; ella, para cuartos y costura o para cocinera, tienen referencias. Teléfono FO-2767.

SE DESEA COLOCAR UNA MUCHAcha española para criada de mano o manejadora de un niño que sea familia de moralidad. Teléfono F-5556.

UNA JOVEN DESEA COLOCARSE de criada de cuarto, de mano, tiene buenas referencias de religisa, desea casa de moralidad. Telf. M-2492.

SE OFRECE BUEN CRIADO ESPAñol, es cumplidor de su deber y sabe su obligación; tiene buenas referenciasrencias. Teléfono F-6086.

SE DESEAN COLOCAR DOS MUchachas españolas para cuartos y otra para limpieza. Llame: M-7051.

SE OFRECEN

118 CRIADAS-CRIADOS

SE OFRECE UN JOVEN FORMAL, para sirviente de fonda, para camarero o ayudante; cocina y tiene referencias. Llamar Teléfono I-7516. Vázquez.

SE DESEA COLOCAR UN CRIADO de mano de buena presencia; español; sirve a la rusa, con buenas referencias de donde trabajó, de casas particulares; también entiende un poco de jardín; sale donde llamen; no le importa trabajar en lo que sea, con una gartnía comerciante si es necesaria. Teléfono M-6181 .

SE OFRECE DE CRIADA DE MANOS cuarto o buena manejadora, excelente sirvienta con buenas referencias consciente de sus obligaciones. apta para todo. Informes F-3141.

SE DESEA COLOCAR UNA ESPAÑOla de mediana edad para criada de mano, cuarto o manejadora, tiene buenas referencias. Informan: F-6411.

SE OFRECE UNA MUCHACHA PAra criada de cuartos; sabe coser y bordar. Teléfono F-5245. Preguntar por Fina.

119 COCINERAS-COCINEROS

COCINERO JOVEN DESEA COLOcarse para ca a particular, casa de huéspedes u hotel; sabe cocinar a la criolla, americana y española. Especialidad en repostería. Calle 4 y 37. Vedado. Teléfonos F-6167 y F-7232

DESEA COLOCARSE ESPAÑOLA DE mediana edad para cocinar a corta familia o ayudar un poco a la limpieza; no lava; no duerme en la colocación. Teléfono M-4634.

MAESTRO COCINERO CON MUCHOS años en el oficio desea colocarse muy aseado y cumplidor, mucho esmero en su trabajo, española y criolla. Especialidades en repostería, pastelería, helados de todas clases. Referencias. Informes A5-4611.

DE ESPLENDIDA COCINERA TIEne buenas referencias y buena sazón, es apta para todo y consciente de sus obligaciones, duerme o no, para informes F-3141.

DESEA COLOCARSE COCINERA ESpañola, cocina bien y es buena repostera, tiene buenas referencias; no se coloca menos de $20. F-6227.

SE DESEA COLOCAR UNA MESTIza para cocinar solo; sabe hacer plaza; duerme en la colocación, tiene buenas referencias. Buen sueldo Teléfono U-2808.

DESEA COLOCARSE UNA EXPERTA cocinera y repostera, blanca, en casa particular; cocina solo, y para familia de moralidad y de buen gusto, si no lo es, no llamen; tiene recomendaciones. Llamar Teléf. F1-6391. Luisa.

SE DESEA COLOCAR UN JOVEN inglés que cocina a la criolla y a la americana y tiene buenas referencias de familias conocidas; no le importa ir al campo. Teléfono A5-1942.

SE COLOCA UNA SEÑORA DE MEdiana edad, para cocinar y limpiar; es experta lavandera de ropa fina; no tiene pretensiones; tiene referencias. Teléfono M-1080.

DESEA COLOCARSE COCINERO REpostero, antiguo en el oficio, en casa que desée buen cocinero; hace toda clase de pastelería, repostería y cocina fina. Teléfono F-2722.

BUENA COCINERA REPOSTERA ESpañola se desea colocar tiene buenas referencias Telf. F-6086.

COCINERO DE COLOR, INGLES, desea colocarse, trabajó en buenas cajas en Estados Unidos, cocina americana, criolla; especialidad en repostería; tiene buenas referencias de los Estados Unidos y de Cuba. Teléfono M-3339.

DESEA COLOCARSE UN COCINERO joven con muy buena sazón y buenas referencias. Informan: F-6175.

SE DESEA COLOCAR UNA ESPAÑOla de cocinera de mediana edad; sabe cocinar a la española y a la criolla; es repostera; tiene buenas referencias. Teléfono F-6232.

SE OFRECE UNA COCINERA blanca o para criada de mano o manejadora con presencia, tiene referencias de tiempo, y algo de limpieza. Informan: F-3921.

SE OFRECE UNA COCINERA DE color o para criada de mano o manejadora, con presencia; tiene referencia del tiempo, y algo de limpieza. Informan: F-3921.

120 MANEJADORAS

SE DESEA COLOCAR UNA SEÑORA de mediana edad de manejadora es cariñosa con los niños o cuartos y costura o para corta familia. FO-2785. Primera Avenida 24 entre 6 y 7 Buena Vista.

122 INSTITUTRIZ

INSTITUTRIZ AMERICANA QUE sabe el francés, tiene las tardes disponibles o da clases a domicilio. Llamar al teléfono A-8493, solamente de 2 a 5 p. m.

123 COSTURERAS-MODISTAS

MODISTA COMPETENTE, DESEA trabajar en casas particulares, no importa dos o tres días a la semana; hace reformas abrigos, también pieles y trajes sastre; desempeñaría algún otro trabajo. Calle C entre 14 y 16, Almendares. Teléfono FO-2705. Sarita.

125 CHOFERES

SE OFRECE UN CHOFER ESPAÑOL para casa particular con referencias.

SE OFRECE HOMBRE DE 34 AÑOS para chofer o criado de mano, tiene referencias dedonde trabajó. Telf. F-4156.

SE OFRECE CHOFER ESPAÑOL SIN pretensiones con 22 años práctica, para casa particular, tiene las mejores referencias y recomendaciones de casas donde prestó servicios por muchos años; entiende de mecánica. Informan Teléfono F-3854.

126 JARDINEROS

DESEA COLOCARSE UN JARDINEro, 17 años de práctica. Entiende de plantas y flores. Teléfono FO-7922.

Profesionales

1 ABOGADOS Y NOTARIOS

COBRAMOS CUENTAS DE TODAS clases y compramos créditos. Declaratorias, Cartas ciudadanía, Compra-venta de casas, Gestiones para toda la República. Bufete: Dr. F. Ortiz. Manzana de Gómez. Departamento 555. Teléfono M-7874.

IMPORTANTE: COMPRA-VENTA DE casas gestiones administrativas, cancelación de antecedentes penales cambio de nombres y apellidos, divorcios, cobro de cuentas, desahucios. Doctor Cuba. Lealtad 623. Habana.

ME HAGO CARGO DEMANDAS, DIvorcios rápidos, mtarimonio notarial, cartas ciudadanía, pasaportes, declaratoria herederos, etc. Véame, Anticipo gastos, Bufete Alberto Cuervo, Edificio Metropolitana 342. Teléfono M-2808. O-Reilly y Aguacate.

BUFETE DEL DOCTOR NILO PICAzo Cossío: Asuntos civiles y mercantiles. Administración de bienes. Solución rápida de problemas hipotecarios, edificio «La Metropolitana», departamentos 336 y 337. Telf. M-6031. Consultas: de 4 a 7 p. m.

DIVORCIOS

En 14 días divorcios Cubanos y extranjeros en toda la República. Plazos cómodos. Matrimonios en su domicilio. Ciudadanías. De 9 a. m. a 6 p.m. Concordia 172 y Manrique, altos. Dr. Angel Fernández.

Profesionales

1 ABOGADOS Y NOTARIOS

«A LOS PROPIETARIOS». FRANCISco Alfonso Cantos ofrece su larga experiencia en gestiones administrativas en el Municipio y Acueducto de Albear. Seriedad y garantía. N. del Pilar 64 bajos. Telf. U-2478.

DIVORCIOS ANTE NOTARIO POR recíproco dicenso. Matrimonios en la casa. Declaratorias de herederos ante notarios. Cobro de reclamaciones importantes. Asuntos notariales. Bufete y notaría Argaín, La Metropolitana 438. Telfs. M-9335 y F-3352.

BUFETE JURIDICO TERRY-BORROTO

Cobramos toda clase de cuentas, por difíciles que sean; compramos cesiones hereditarias; tramitamos licencias de armas en 72 horas. Visítenos o escríbanos. BUFETE TERRY BORROTO, Edificio Larrea. Empedrado y Aguiar Telf. A-9644. Habana

2 PROCURADORES

CONTABILIDAD

Por días y horas. Especialidad en asuntos Fiscales-Administrativos. Diríjase a Gabino Almanza. Apartado 868. Teléfono A-9662, Habana.

3 DRES. EN MEDICINA

CONSULTORIO MEDICO QUIRURGICO

DIRECTOR: Dr. ISIDORO AGOSTINI
Concordia 421. Telf. M-1218. Consultas de 9 a. m. a 9 p. m. Médicos especialistas. Especialidades de señoras. Vías digestivas. Nerviosas. Piel y Sífilis. Vías genito-urinarias. Inyecciones. Servicio de enfermeras. Rayos X. Consultas desde $1.00 a $10.00 por turno rigoroso. Gratis a pobres los jueves. Asistencia a domicilio a cualquier hora. Dentista anexo.

GABINETE UROLOGICO ALEMAN VIAS URINARIAS

Consultas gratis de 7 a. m. a 8 p. m. Tratamiento modernos que Vacunas Alemanas para curar la Gonorrea, en pocos días sin dolor. No importa que sean crónicas o mal curadas. Garantizamos por medios científicos la curación radical. Para consultas y curas reservadas llame al teléfono M-3606. Facilidades de pago. Impotencia, debilidad sexual. piel y sífilis, Jesús del Monte 135 bajos, frente a la quinta de Dependientes. Habana.

DRA. MARIA JULIA DE LARA

Médico cirujano. Clínica privada Partos, ginecología y Ciruga Plástica, Calzada 710, entre Paseo y A. Telf. F-5008.

DIABETICOS

Curación radical de la Diabetes. Tratamiento exclusivo; si no le ha desaparecido en los análisis la glucosa (azúcar), no abonar el tratamiento. Consultorio doctor José R. Ortiz, Barcelona 2, entre Aguila y Amistad.

VIAS UNRINARIAS

Curese la gonorrea en pocos días sin dolor. Garantizamos la cura radical, aunque su enfermedad tenga 20 años. No se confíe a manos inexpertas, visite este Gabinete y quedará eternamente agradecido. Curamos todas las enfermedades de las vías urinarias. Consultas de 7 de la mañana a 8 de la noche. Para consultas y curas reservadas llame al Teléfono: M-3606. 10 de Octubre 179, bajos. Frente a la Quinta de Dependientes. Habana. Impotencia. debilidad sexual, Hacemos toda clase de Análisis de Laboratorio. Hacemos toda clase de Exámenes de Laboratorio. (Presentando este anuncia obtendrá consulta y reconocimiento gratis).

DR. J. LYON

(De la Universidad de París)
Especialista en la curación radical de las hemorroides, sin dolor ni operación. Consultas diarias, de 1 a 3, Consulado 27, altos, esquina a Genios.

INSTITUTO UROLOGICO FRANCES

Tratamientos por especialistas de Universidad París. Impotencia, piel, sífilis, gonorrea aguda y crónica, venéreas, úlceras, varicosas, reumatismo, etc. Métodos científicos garantizados. Belascoain 1,158. Cuatro Caminos.

GABINETE OBSTETRICO GINECOLOGICO. DR. EVARISTO PEREZ RIVERO

Habana 71? entre Luz y Sol. Consultas diarias de 1 a 5 p. m. Enfermeras especializadas en tratamientos de enfermedares de señoras. Partos, trastornos del período. Insuficiencia ovárica, Menopausia. Telf. A-8930.

CONSULTESE POR CORREO GRAtis. No se desespere aunque su enfermedad la crea incurable, escriba claro los síntomas que sufre. Dirija correspondencia doctor Fernández Valdés, San Ignacio 23 por Lamparilla.

POLICLINICA INTERNACIONAL

Director Dr. David Cabarrocas, San Miguel 462, entre Lealtad y Escobar. Consultas de 11 a 1 y de 2 a 7 p. m. Gratis a los pobres con radioscopias, análisis, diatermia, rayos ultra-violetas, luz alpina inyecciones; medicinas aplicación de aparatos de yeso; raspados curas; operaciones. Tratamiento de tuberculosis con éxito desde la primera semana al desaparecer la fiebre. Turnos de $5.00 a hora fija Telfs. U-2737. F-4045.

INSTITUTO HIGIA

ENFERMEDADES VENEREAS EXCLUSIVAMENTE)
Curación rápida y garantizada de gonorrea reciente o antigua, prostatitis, orquitis, artritismo blenorrágico, sífilis, úlceras chancrosas, impotencia. Ultimos medicamentos. Método indoloro. Diatermia, fulguraciones. CONSULTAS Y RECONOCIMIENTOS GRATIS, de 7 a.m. a 9 p. m. Turnos especiales, Zanja 54, altos, entre Galiano y Rayo. Teléfono M-6605

DR. A. DE FERIA NOGALES

Médico-Curujano. Ex- Director del Hospital de Dementes (Mazorra). Asistente a Hospitales y Clínicas extranjeras. Enfermedades mentales, nerviosas, del simpático, glándulas endocrinas. Tratamientos modernísimos de éxito. Consultas de 2 a 4, San Lázaro 462, entre Campanario y Perseverancia. Telf. A-6939.

DR. ANTONIO PITA

Enfermedades Nerviosas y Endocrinas (Exclusivamente)
Desequilibrios vago-simpáticos y glandulares, Psicastenia, Neurastenia, Impotencia y Frigidez sexual y nerviosismo de los órganos en todas sus manifestaciones. Contando con un bien montado Instituto de diagnóstico y Fisioterapia Consulta previamente concedida: $10.00. Consultas de 1 a 3 p.m.: $5.00. No visita ni dá consultas por correo. San Lázaro 67, teléfono A-9292. —Habana

VIAS URINARIAS

EXCLUSIVAMENTE
Tratamiento rápido de las enfermedades de la uretra, próstata, vejiga, riñones, etc. IMPOTENCIA en todas sus formas. GENERANDI, GOEUNDI, ESPERMATORREA, ESTERILIDAD, POLUCIONES NOCTURNAS, etc. Afecciones de SEÑORAS RESECTOSCOPIA DE LA HIPERTROFIA PROSTATICA. (Método Thompson y McCarthy).
Consultas y reconocimientos grátis de 3.1|2 a 8 de la noche. Consulado 59. altos, entre Genios y Refugio.

DR. MESA RAMOS

PIEL, SIFILIS, VENEREO
Impotencia esterilidad, etc. Consultas y tratamiento 8 a 9 a. m., 5 a 7 p. m. Perseverancia 154, bajos, entre Animas y Virtudes.

Profesionales

3 DRES. EN MEDICINA

DR. ALEJANDRO MUXO VIAS URINARIAS

Especialista de la clínica-hospital «Cuatro de Septiembre» y de la quinta «Covadonga» del Centro Asturiano. Cirugía génito urinaria. Enfermedades venéreas y trastornos sexuales. Consultas diarias de 4 a 7 p. m. Perseverancia 163, entre Animas y Virtudes. Telf. A-7001.

DR. ALFREDO COMAS

Especialista del Instituto del Cáncer. Enfermedades venéreas, sífilis, impotencia afecciones de señoras, tumores del útero y pechos. Aplicaciones del Radium. Horas: de 2 a 5 Teléfono M-7728, San Nicolás No. 266 entre Neptuno y Concordia. Habana.

Dr. Fidel Núñez Carrión

Especialista en enfermedades de la primera infancia. Ex asistente del profesor A. B. Marfan, durante 4 años en París. Consultas de 9 a 11 a.m. Exclusivamente niños menores de dos años. Calle I Nro. 201 esquina a 11. Vedado. Teléfono F-3737

DR. JOSE ALFONSO

Ex especialista del Centro Asturiano: ojos, garganta, nariz y oídos. Consultas mutualizables de 10 a 12, de 2 a 5: $3.00. Turno fijo: $5.00. Operaciones módicas Monte 386 antiguo, moderno 1120 esquina a San Joaquín. Telf. M-2330.

DR. A. LABRADOR

Especialidad enfermedades estómago, Intestinos Flujos crónicos. Venéreos y Sífilis, Corazón. Riñones y Pulmones, inyecciones intravenosas. Se hacen toda clase de análisis Consultas gratis de 8 a 11. Pagos 1 a 3 Angeles 3, entre Reina y Estrella. A-0801.

DR. ROSAL

Sistema nervioso. Corazón Medicina interna. Consulta diaria, de 4 a 6. San Miguel 507, bajos, entre Gervasio y Escobar. Telf. U-2342.

RADIOGRAFIAS

$3. Análisis orina, heces fecales etc. $1. Jesús del Monte 854 entre Luz y Altarriba. 8 a 12 mañana.

DR. A VENERO

Curación rápida enfermedades venéreas, impotencia, sífilis, electricidad médica, diatermia, ozoterapia, etc. Cuota semanal. Consultas: 10 a 12 y 4 a 6. San Miguel No. 55 esquina a San Nicolás. A-9380.

DR. OCTAVIO RIVERO

Asma, tuberculosis, enfermedades pulmonares y alérgicas. (Coriza, urticaria)
Ex asistente Servicio del profesor Saye. (Barcelona), ex jefe clínico Dispensario Antituberculoso Municipal. Consultas: lunes, miércoles y viernes, 12 a 2 p. m.; martes, jueves y sábados 9 a 1 p. m. Campanario 209. M-6258.

DR. J. A. SOLIS SUAREZ

Afecciones de señoras, trastornos sexuales, cirugía en general. Lunes, miércoles y viernes de 4 a 6. Otras horas, previo turno.
Perseverancia 61 A5 5161 A5-5162

DR. J. B. RUIZ

Ex-especialista del Centro Gallego de los hospitales de Filadelfia y New York. Especialista vías urinarias, venéreo, sífilus y trastornos sexual. Uretrascopia y Cistoscopia. Consultas de 1 a 3. Trocadero 211 esquina a Crespo.

DR. A. BARBA INCLAN

Médico cirujano. Huesos, articulaciones y músculos. Especialista ortopédico del hospital de la Policía Nacional y ayudante del profesor A. Inclán. Gabinete de electricidad médica y masage. (Consultas diarias, de 2 a 3 p. m. Reconocimiento: $5.00; consultas sucesivas: $3.00; consultas fuera de hora: $10.00. Viernes, de 2 a 3 p. m. Consultas gratis para pobres (5 turnos). San Lázaro 122, bajos). Habana.

DR. FRANCISCO J. DE VELASCO

Corazón, Pulmones, Estómago e Intestinos

DR. RUBEN DE VELASCO

Corazón, Pulmones, Enfermedades de los niños. Consultas de 1 a 3, días laborables. Horas especiales, previo aviso. Salud 208 moderno. Tel. M-6068.

4 OCULISTAS

DR. MANUEL ANTON OCULISTA.

Especialista en enfermedades de los Ojos de la Quinta La Benéfica. Consultas diarias de 4 a 6.
Vedado, calle 17 Nro. 260 esquina a I Teléfono F-2198

5 DENTISTAS

DENTISTA GRADUADO OFRECESE para representar consultorio Habana cuarenta pesos mensuales. Informan Concepción 254 Víbora.

DR. ARMANDO CRUCET

Cirujano dental y oral de la facultad de Pennsylvania y del Garreston Hospital of Oral Sugery, ex profesor de la Moffit Porcelain Dental School de Filadelfia.
Tratamiendo médico quirúrgico de la piorrea alveolar, dentaduras de porcelana, cordales impactados, Rayos X, diaterma, electro coagulación, Infrarrojo. Alta frecuencia. Rayos Violeta.
Consultas por hora fija.
15 y L., Vedado.
Telf. F-5153.

6 COMADRONAS

CONSUELO RUDA

Comadrona ex interna de la casa de Salud «La Balear». Muchos años de práctica. Consultas gratis. Nueva del Pilar número 14. entre Benjumeda y Desagüe Telf U-5824

COMPRAS

9 CASAS

COMPRO DE CONTADO, CASA DE 3 plantas, en la zona de Revillagigedo a Zulueta y de Misión a Monte, operación rápida, tratos directos. J. P. Quitana e Hijo, Chacón 23, M-8182.

INSTITUTRIZ: COMPRARIA O HIpoteca casa. Habana o Repartos, avecindado. Resolución inmediata, bajo rédito, tiempo quieran. Aviso: A-6558 (después 10 a. m.) Regalo casa algo deteriorada Vedado en Calzada, $2.500, o menos (libre gravamen).

COMPRA-VENTA DE FINCAS RUSticas y urbanas. Colonias, arrendamientos, Consúltenos sus negocios. Obtendrá rápida y debida atención. Neptuno 655. Teléfono U-2534 o en Güira de Macurijes. Alvarez-Amoedo.

COMPRO EN LUYANO UNA CASA de portal, sala, 2 cuartos y comedor, a precio de situación; no corredores. Informan en Pedro Pernas 364; pregunte por María Teresa Viera.

DESEO COMPRAR CASA EN LA HAbana, de menos de $5.000. Diríjase por escrito a Rosa Alba. Concordia 853-855, esquina a Espada.

SOLARES

DESEO COMPRAR PARCELA PEqueña alrededor colegio Belén. No admito corredores. De 10 a 12. Telf U-6367.

11 FINCAS RUSTICAS

SE COMPRAN DOS O TRES CABAllerías de tierra, con casa y árboles frutales de la carretera de Santa Clara a la Habana. Informan Virtudes 603 esquina a Escobar. Pregunte por Corcho.

COMPRAS

17 MUEBLES Y PRENDAS

COMPRO MUEBLES: A-9100

Finos y corrientes, máquinas de coser, escribir, muebles de oficina, neveras, refrigeradores y todo lo que desee vender; casas completas. Pagamos más.

U-3143: COMPRO ROPAS

Caballeros y señoras, muebles, máquinas de coser; escribir. Liquido casas completas. Todo lo que quiera vender. Trabajo los domingos. Voy al campo. Dinero en mano. U-3143.

U-3297: COMPRO MUEBLES, OBJEtos arte, piano, porcelana, plata oro, libros, lámparas, burós, neveras, antigüedades, alfombras, vajillas, baúles, maletas. Liquido casas completas. Negocio rápido. U-3297.

M-7084: COMPRO MUEBLES, MAquinas coser y escribir, objetos de arte, lámjaras, pianos, porcelanas, libros, cuadros, alfombras, maletas, antigüedades, neveras, y ropa. Acudo en seguida. Telf. M-7084.

COMPRE VENDA O EMPEÑE

Sus joyas, muebles, ropa o cualquier objeto de arte y de valor en
«LA REGENCIA»
Suárez 16 y 20. Teléfono A-6628 (Acera del Tencents.)

M-2252: COMPRO

Muebles, máquinas coser, escribir, lámparas, radios, refrigeradores, porcelanas finas, marfil, bronce, plata, oro, brillanes, antigüedades. Lo que venda. «El Corazón de Jesús». Salud 167 entre Manrique y Campanario.

A-7890: COMPRAMOS, VENDEMOS

Muebles modernos: cuarto, sala, comedor, máquinas coser, escribir, burós, objetos arte, jarrones, vajillas, plata, estatuas, columnas, lámparas, antigüedades, alfombras, baúles, escaparates, pianos cuarto cola. Puentes y Compañía: A-7890, Galiano y Salud.

A-7795: COMPRA MUEBLES

De todas clases. Pagamos más que nadie. También vendemos, cambiamos y alquilamos. No venda sin antes hacer una llamada. A-7795. Vamos en el acto. «La Honradez», Máximo Gómez, 85. (357 moderno).

M-9136: COMPRO

Máquinas coser, escribir, archivos, cajas hierro, contadoras, divisiones mamparas, pupitres, oficinas completas, máquinas sumar, calcular, equipajes; objetos arte, cafés y fondas, sillones barberos, barberías completas. Vendo un tostador café de 25 libras. También vendo camión Chevrolet del 37, está nuevo; tengo sillas de Viena de importación para café o fonda. Llame a ésta su casa. M-9136.

M-3534: Los Tres Hermanos

Compramos muebles finos, objetos de Arte, antigüedades, joyas, vajillas, plata, porcelana, máquinas coser, escribir, archivos y todo objeto valor. Consulado 94 y 96: M-3534.

CAMAS FAWLE Y SILLONES DE inválidos para operados. Compramos y alquilamos. Compramos toda clase de instrumentos médicos y dentales Casa Fernández. Neptuno 617, entre Escobar y Gervasio. Telf. U-3322.

COMPRAMOS JOYAS

Antiguas y modernas, con brillantes, zafiros, rubíes y esmeraldas finas, oro, platino, plata y enchapes hasta en pedazos. Objetos de plata, bandejas juegos de café, cubiertería y otros artículos. Rosarios de oro y plata, con cuentas de perlas, coral, amatistas, etc. Pagamos bien. Vamos a domicilio.
CARBALLAL Y HERMANOS
San Rafael 138, entre Gervasio y Belascoain. Telf. U-5744.

A-6620: COMPRO MUEBLES

Juegos de cuarto comedor sala, piezas sueltas, neveras, refrigeradores, máquinas de coser y escribir, muebles de oficina, radios y equipajes. Liquido casa de huéspedes. «La Moderna». Salud 9. Teléfono A-6620.

19 LIBROS E IMPRESOS

COMPRO MAQUINAS ESCRIBIR

Sumar, calcular y muebles de ofina. Pago más y en el acto. Teléfono A-7743, Compostela No. 56 entre Obrapía y Lamparilla.

COMPRO LIBROS DE TODAS CLAses, especialmente de texto, primera y segunda enseñanza y superior. Librería «La Escuela», Monte 6, esquina a Egido.

Arrendamientos

ARRIENDO BUEN CHALET MAMpostería, Finca 20 minutos Habana, 3 habitaciones; portales; electricidad; teléfono; también 1|2 caballería chalet madera acabado fabricar comodidades igual Habana. Escriban Apartado 1312. Sr. Nápoles.

Reparaciones

42 MUEBLES Y PRENDAS

OPORTUNIDAD. TENEMOS REfrigeradores domésticos, compresores, coils, gabinetes, para helados y refrescos, reconstruídos. Los vendemos instalados y garantizados a precios fuera toda competencia. También tenemos línea completa de repuestos para Frigidaire, Kelvinator, Copeland, etc. Taller de reparaciones, instalaciones y servicio Servicio General de Refrigeración Zanja No. 513. Telf. U-3113.

PARDO: REPARAMOS SUS MUEbles por poco dinero, dejándolos nuecos. Casa Pardo: U-5761. Los modernizamos, barnizamos a muñeca y esmaltamos «Duco». Pinturas mimbres a vapor y neveras. Tapicería en general. Azogamos espejos. Trabajos garantizados. San Rafael núm. 130

REPARACIONES DE MUEBLES

Casa «Coro». Barnizamos toda clase de muebles y tapicería. Especialidad en colores, combinaciones de maderas y chapas. Limpieza de muebles a domicilio. Estrella 27, entre Aguila y Angeles. Tel. M-2127.

«GARCIA ESPINOSA», MUEBLEría y tapicería. San Rafael y Soledad. Hacemos trabajos de tapicería, reconstrucción, pintura y decoración. Mejor trabajo y mejores precios, porque somos obreros, directores y propietarios. Nuestro teléfono: U-1424 English spoken.

!Repare a tiempo su nevera!

Rionda, Esmaltados por calefacción eléctrica. Infanta 1,059. Teléfono: U-3968.

M.E.C.D. 2016

VENTAS

48 CASAS

BOLETIN DEL DIA

PEDRO DE LA CUESTA

INVERSIONES

VEDADO: $5,500

Calle 8 No. 615 y 617. 2 casas monolíticas. Compuesta: Jardín, portal, sala, 2 cuartos, comedor, baño, cocina y patio. Rentan $46. Las 2 juntas en este precio. Pedro de la Cuesta A-8697 y FO-2419.

VEDADO: $4,500

contado y reconocer hipoteca de $3.500. Un año de fabricada. Pardín, portal, sala, recibidor, comedor, 3 habitaciones, baño en colores, cocina; cuarto y servicio criados, patio y garage. 19 y 24. Pedro de la Cuesta A-8697 y FO-2419.

ALTURAS DE ALMENDARES $8,000

Residencia de 2 plantas, chalet: jardín, portal, sala, recibidor, comedor, servicio auxiliar, garage, cocina, cuarto de criados, con servicio, traspatio. En los altos: recibidor, 4 habitaciones, baño intercalado, terraza. Ave. Central No. 23. 2 cuadras puente Almendares. Pedro de la Cuesta A-8697 y FO-2419.

$13,000

Ave. del Río No. 9 una cuadra Calzada Columbia, Alturas Almendares. Chalet Arte Moderno, a 2 calles. Compuesto: Jardín frente y fondo, portal, recibidor, sala, comedor, servicio auxiliar, pantry, cocina terraza al fondo, garage, 3 cuartos de criados y de chofer con baño completo. En los altos :recibidor, 4 habitaciones, 2 baños completos en colores, terraza-portal, closets en todos los cuartos, carpintería de caoba, cuarto de lavar. Un año construída. Pedro de la Cuesta A-8697 y FO-2419.

REPARTO ALMENDARES $7,500

Moderna casa, compuesta jardín, portal, sala, recibidor, precioso hall, 3 habitaciones de 4x4, baño intercalado, comedor al fondo, cocina cuarto y servicio de criados, garage, traspatio. Techos monolíticos. Pedro de la Cuesta, A-8697 y FO-2419.

AMPLIACION ALMENDARES $6,000

Ave. 1a. Residencia compuesta jardín, portal, sala, hall, 4 habitaciones, baño intercalado, comedor al fondo, cocina, gran traspatio y garage. Mide 15x47. Pedro de la Cuesta A-8697 y FO-2419.

$12,000

Ave. 2a. entre 12 y 13, frente al parque Fuente Luminosa. Residencia de 2 plantas con 1.400 varas, compuesta: jardín alrededor, portal, vestíbulo, salia, living-room, 2 habitaciones con baño intercalado completo, comedor al fondo, pantry, cocina, garage 2 cuartos criados, traspatio con frutales. En los altos: escalera de mármol, salón de biblioteca, 2 habitaciones de 4x8, terraza al frente y al fondo, baño intercalado completo. Pedro de la Cuesta A-8697 y FO-2419.

$7,800

Residencia de 3 plantas completamente moderna, compuesta: jardín, portal, sala, comedor, servicio auxiliar, biblioteca; cocina; cuarto y servicio de criados y patio, garage al frente. Segunda planta: hall, 3 habitaciones de 6x3.60 con 2 baños intercalados con closets y terrazas. Tercera planta: 2 grandes habitaciones con servicio auxiliar y terraza, marcos caoba y puertas cedro. Puede dejar la mitad en hipoteca. Pedro de la Cuesta A-8697 y FO-2419.

LUYANO: $2,000

Ensenada entre Pérez y Rodríguez 2 cuadras esquina Toyo. Casa de: gran sala, comedor, 2 grandes habitaciones, baño, patio y cocina. De mampostería y azotea. Pedro de la Cuesta A-8697 y FO-2419.

$1,700

Remedios entre Benavides y Reyes. Una casa compuesta sala, comedor, 5 habitaciones, patio, baño y cocina. Mampostería, puede dividirse 2 casas. Pedro de la Cuesta A-8697 y FO-2419.

SANTOS SUAREZ

Monísimo chalet de madera, Santa Irene entre Durege y San Julio, media cuadra Gral Lee, Compuesto: sala, comedor, una habitación grande, cocina, traspatio con lavadero y baño completo. Pedro de la Cuesta A-8697 y FO-2419.

LAWTON $1,200

cada una. Vendo 3 casas compuestas: portal, sala, habitación, comedor, baño, cocina y patio. Mampostería y azotea. Calle 14 entre Dolores y Tejar Nos. 407, 411 y 413 A. Rutas Nos. 23, 24 y 25 por el fondo. Pedro de la Cuesta A-8697 y FO-2419.

VIBORA $4,200

Propio para renta. Casa al frente compuest ade portal, sala, comedor, y 10 habitaciones, 2 baños y cocinas. Rentan $75. Calle Buenaventura No. 665 moderno entre Sta. Catalina y Milagros. Pedro de la Cuesta A-8697 y FO-2419.

OBRAPIA NUMERO 36 DEPARTAMENTO NUM. 1

REPARTO LA SIERRA, EN LO MEjor, vendo lote de 5 casas modernas, independientes, todas con garage, renta 1$50·00, Precio $16.000· Informes M-8182, Chacón 203.

GANGA: ANIMAS CERCA GALIANO, frente cantería, tres plantas, cada una sala, saleta; 3|4; comedor; mide 125 metros, $11.000. Campanería, Aguiar 63, M-7785.

CERRO, A UNA CUADRA DE LA Calzada, casa antigua, buena, portal, sala, saleta, comedor, cinco cuartos, garage, terreno 16x39 metros, propia para industria y vivienda. Dueño Estrada Palma, 463 esq. J. Delgado.

SE VENDE GRAN CASA, 6 POR 25, con 2 entradas, una puerta de hierro; sala, recibidor de azotea y 3 habitaciones de tejas, baño, patio, servicios, cocina; ganga $2.700. Teléfono M-4476. Celestino.

VEDADO, CALLE 19 Y 18, VENDO solar de 12x47 a $5·50 vara, único por fabricar, para informes M-8182. Chacón 209, bajos.

VENTAS

48 CASAS

CASA DOS PLANTAS $4.000 SIN deudas. Calle Trocadero próximo Galiano. Toda mampostería. Alquilada siempre, regular renta. Benítez, Malecón 601 esq. Escobar 12 a 4.

ESQUINAS BIEN SITUADAS. CAlle Aguila, una cuadra de Reina, una de Monte, sin contrato, dos plantas, renta $190.00, $22.000. Otra San Rafael, próximo Galiano, sin contrato, $20·0000· Otra Calzada de Monte, dos plantas, $25.000 Marrero, Aguiar 117· M-7774.

HABANA· VENDO EN PUNTO CENtrico, casa de esquina de 3 plantas, compuesta de 5 casa sy 2 comercios, renta $200· Precio $24.000. Informes directos, Chacón 203, M-8182 y FO-2188.

SE ALQUILAN LOS BAJOS DE LA Calzada de Luyanó, 357; portal, sala, comedor, 3 habitaciones, baño intercalado, cocina moderna, servicio de criado. Informan en la misma.

REPARTO MIRAMAR, CHALET en $11·000 moderno, compuesto de portal, sala, vestíbulo, recibidor, comedor, cocina, 1|4, y servicio de criados, garage, altos 3|4, baño, terrazas, se da facilidad. Informes, J. P. Quitana e Hijo, Chacón 23, M-8182·

COLUMBIA PROXIMO A BELEN casa en $3.200 moderna, 3|4, garage, comedor, patio. Informes M-8182. Chacón 23·

SE VENDE GRAN RESIDENCIA MOderna, Ampliación Almendares, a la brisa; jardín, portal, sala, hall, 3|4, bañ intercalado de lujo, comedor decorado, cocina, pantry, garage, cuarto alto, servicio criadas. Véala; informe Calle B. y Consulado, Almendares, Marianao. FO-3109. S. Valcárcel.

FABRIQUE SU CASA AHORA ¡APROveche! Vendo magnífico solar en mejor punto Víbora, Reparto Mendoza. Cuatro Colegios, Instituto Víbora, cerca ómnibus por delante. Informan I-6210.

VENDO CASAS SIN ESTRENAR, Ampliación de Almendares, primera entre 9 y 10, de 3 y 4 habitaciones, garage y facilidades pago. Dueño: Vázquez. I-6850

SE VENDE UNA NAVE EN LA CALzada de Concha con 547 metros cuadrados, a precio de situación. Informan San Francisco, 118, Víbora.

VENDO CHALET CARRETERA CENtral, antes de Arroyo Arenas. Portal, sala, saleta, comedor, 3 cuartos, baño, cocina, garage. 8.000 metros. Pozo motor. Rafael Prado. FO-7801.

SE VENDE CASA ACABADA DE FAbricar, construcción primera, una planta. Portal, sala, comedor, tres cuartos, baño, pantry, cocina, cuarto criados y servicio, garage y traspatio al fondo. Paredes Citarón, placa monolítica, marcos caoba, carpintería cedro. Avenida Central, Reparto Kohly. Trato directo. Manzana de Gómez 264.

EN LA AVENIDA DE SERRANO CAsi esquina a Correa, vendo casa con jardín, portal, sala, recibidor, tres grandes cuartos, baño, saleta de comer, patio y traspatio, más dos habitaciones con servicio en el sótano. Precio $2.500. Informa J. Delgado. Teléfono M-1008.

VENDO EN $1.450 CASITA MODERna, sala; cuarto; comedor; baño; una cuadra calzada Luyanó; cerca Hijas de Galicia, pasillos laterales, pintad en colores. Dueño Fábrica 607.

VEDADO. CALLE 17 A LA SOMBRA y entrada, vendo casa mampostería, azotea, de 12 por 36, en $11.000 que es una ganga. Informa: G. del Monte. Habana No. 264. M-2474.

COMPRO Y VENDO PROPIEDAdes en todos barrios tengo varias esquinas en venta, tengo esquina y 4 casas en $7.500. Vendo 2 naves en Infanta en $15.000. Rentan $150· Informes Galiano 509·

VENDO CASA CON ONCE HABITAciones y una accesoria, Castillo No. 201 entre Omoa y San Ramón, en tres mil quinientos pesos; único precio; no corredores, a tratar con su dueño Pablo Aranguren en F No. 567, Vedado, de dos a diez p. m.

HABANA: $10,000

Calle San José No. 668 entre Gervasio y Belascoaín. Dos plantas independientes. Compuesto de sala, recibidor, 5 habitaciones, comedor, baño, cocina, patio y traspatio. En los altos: escalera de mármol, sala, recibidor, 4 habitaciones, baño completo comedor y cocina, terraza al fondo. Pedro de la Cuesta, A-8697 y FO-2419.

VENTA E HIPOTECA. DOY DE 300 a 800 pesos en hipoteca. Vendo dos casas madera en Regla, bien situadas con gran renta. $800 y $1.500. 10 Octubre 255, Apto. 1.

ANIMAS CERCA ESCOBAR $5.500

Casa de dos plantas independientes acera de sombra, sala, comedor, dos cuartos baño y cocina en cada planta. Rentando cada una $25. Medida, 6x15. Olózaga FO-3752.

VEDADO GANGA $9.000

Y reconocer $2.000 hipoteca moratoriada casa 2 plantas y sótano, entrada del Vedado. Bajos; recibidor, sala, comedor, pantry, cocina. Altos: 4 cuartos y baño. Sótano: 3 cuartos criados, garage 2 máquinas. Olózaga FO-3752.

CUBA 811, ENTRE PAULA Y MERced a 15 pesos el metro, diez de frente; total 411 metros. Informan F-2635.

REPARTO ALMENDARES

Vendo elegante chalet esquina Estilo Colonial, hecho por administración, 2 plantas con 2 lindas terrazas, a 2 calles todo citarón, carpintería caoba, su costo es de $17.000, por tener que embarcar lo doy $10.500, traigan ingeniero que lo vea, que verán una verdadera ganga. Para verlo a todas horas Calle 9 y 12 reparto Almendares, oficina Sr. Alpendre FO-2542.

SE VENDE ESQUINA MONOLITICA 3 habitaciones, sala, comedor, patio, cocina, baño, ducha, ascalera azotea. Sirve para comercio por tener mucho barrio. $2.650. Acierto No. 627 entre Herrera y Calzada Luyanó. Teléfono M-4366. Braña.

CON $500

Entrada, $35 mensuales, casa mamposterít, compuesta jardín; portal; sala, 2|4; baño intercalado; comedor; cocina; terraza; traspatio. Informa Troadio I-3529 1 a 3 p. m.

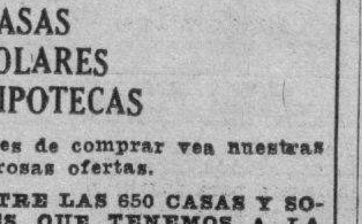

CASAS SOLARES HIPOTECAS

Antes de comprar vea nuestras numerosas ofertas.

ENTRE LAS 650 CASAS Y SOLARES QUE TENEMOS A LA VENTA SEGURAMENTE ESTA LO QUE UD. NECESITA.

Llámenos hoy. Estamos a sus órdenes

E. MIRO·

Aguiar, 71, bajos A-8577

VENTAS

48 CASAS

VENDO CASA. CALLE DAMAS, DOS plantas, mide 6 por 20 metros. Precio: $7.000. Otra pasaje H. Upman entre San José y Valle. $4.250.00. Marrero. M-7774.

CASA SIN ESTRENAR, 2 PLANtas, inmediata al «Miramar Yacht Club», 3 habitaciones, closets, bar, etc. Exquisitamente decorada· Construcción de primera 8·500 $8·500· Teléfono M-7985 de 9 a 11 a· m.

VIBORA: $3.300

Jardín portal, garage, patio, traspatio, sala, comedor; 3 cuartos; cuarto criados; terreno 10x42 tranvía por la puerta. O-Reilly 11 Departamento 407 M-1072.

VIBORA: $5.500

Costó $14.0000 nueva, lujosa residencia, jardín, garage, portal, sala, 6 cuartos, 2 baños intercalados; comedor, pantry, cocina, terraza, patio Ganga sin igual. O-Reilly 11 Departamento 407. M-1072.

COMPRA-VENTA DE FINCAS RUSticas y urbanas. Colonias, arrendamientos. Consúltenos sus negocios. Obtendrá rápida y debida atención. Neptuno 655. Teléfono U-2534 o en Güira de Macurijes. Alvarez-Moedo.

PRECIOSO CHALET

Próximo a terminarse se vende en Figueroa y Carmen con jardín, portal, sala, hall, comedor, 3 cuartos, baño de color, pantry, cocina; cuarto y servicio de criados. Puede verse a todas horas.

SE VENDE EN LO MEJOR DEL Vedado, calle 13 entre «D» y «E», un terreno con la medida siguiente :30 metros de frente por 50 metros de fondo. Informes: Teléfono M-3566.

ALTURAS MIRAMAR. VENDO REsidencia de lujo, con todo el confort que se pueda desear, se da en menos de la mitad de su costo. Informes directos Sr. Villaría M-8182· Chacón No· 203, bajos.

REPT. BUENAVISTA SE VENDE CAsa esquina que mide 7 metros 80 centímetros de frente por 31 de fondo compuesta de: jardín, portal, sala hall, tres cuartos, baño intercalado comedor, cocina, garage, dos cuartos altos con servicio, techos monolíticos, en $3.500. No corredores. Infor man: I-5844.

VENDO CHALET DE ESQUINA EN Santos Suárez. Calle Estrada Palma y Goicuría, la casa que usted necesita para vivir cómodo e higiénico, acabada de terminar; consta de jardín a ambas calles, portal, pérgola, sala, comedor, tres amplios cuartos, baño en colores, cinco clossets, regia cocina, garage, cuarto y servicio de criados, lavaderos, toda de citarón, marcos de caoba y fuerte de toda garantía. Precio $7.500. Verla a todas horas, trato directo su dueño.

MIRAMAR: $8.600

Precioso chalet 5 cuartos, 2 baños intercalados, jardín, portal, living-room amplio, comedor, closets, lavadero, garage. Véalo hoy. M-1072.

VEDADO. CALLE 11. PRECIOSO CHAlet moderno en $22.000. Techos monolíticos, decorados cenefa en el comedor. Garage. Costó $40.000. Informa: G. del Monte. Habana No. 264. M-2474.

SE VENDE UN EDIFICIO ACABAdo de construir 3.1|2 plantas, fabricación moderna y lyujosa a una cuadra de la Universidad, cala planta para familia numerosa, muy buena renta su dueño F-6316. No corretaje.

COMPRA Y VENTA DE CASAS Y SOLARES HABANA Y REPARTOS

Solares de todas las medidas, Casas de todos precios. Véame o llámeme, sin compromiso de ninguna clase para usted. Vendo y compro casas y solares. Dinero en hipoteca en la Habana y repartos. Mucha reserva. Prontitud y honradez en las operaciones. Victoriano Alvarez. 14 esquina a D., Almendares. FO-3786.

RESIDENCIA LUJOSA PARA FAmilia de gusto, portal, sala, comedor, hall, dos cuartos baño y cocina, monolíticos cedro. Véala, A entre Fuentes y Lanuza $3,500, parte hipoteca o permuta. FO-2856

VENDO CHAVEZ, 79, ENTRE SAlud y Reina; 6 por 17, total 105 metros. Informes: Línea 759. Teléfono F-2635.

VENDO CASA MODERNA LUYANO 2,750 casita madera, pozo, arboleda y 450 mts terreno en «El Moro», $500 gran solar Patrocinio 500 mts. a $2.50 y 850 vs. en Av. de Acosta dos cuadras Calzada a la derecha a $1.7» 10 Octubre 255 partamento 1.

49 SOLARES

REPARTO LA SIERRA, VENDO solar de 10x46, frente al tranvía próximo al Cine Roxy, Precio de ganga. Dueño M-8182.

VIBORA 19x26

Solar de esquina sombra, llano, alto regalo a $3.60 vara. Realmente vale $5.00 por ser la mejor esquina Víbora con ómnibus y tranvías. Informes M-1072.

MAYIA RODRIGUEZ: 22 73 POR Carmen, 30.63, 696.21 varas, $2.50. Calle 15, Lawton, entre A y B, 10x23. 60, con 214, $3.50 cara, todo. Parcelas Vedado, Columbia, Miramar, Alturas, Casas, Fincas. Hurtado. U-1405 y A-1-92.

$3.00 VARA CUADRADA. SOLAR EN el mejor punto del Reparto Ampliación de lmendares. Calle 12 (la más ancha del reparto) entre Avenidas 11 y 12. Aínea de ómnius por el frente, doble línea de tranvías en la esquina y cerca del hotel Almendares. Mide 24.92 varas de frente por 60 varas de fondo. Total 1.495.20 varas cuadradas. Informan: Cerro 1.588. Teléfono I-5876.

REPARTO MIRAMAR PARA CLINIca o sociedad, vendo 3.753 varas próximo al Puente y Casino Deportivo, brisa, a $2.50 vara. Informes Calle B y Consulado. FO-3109. Valcárcel.

VEDADO. SE VENDE ESQUINA DE 2.500 m., brisa. Calle 17 y 12 a $15 m. Calle Baños, cerca Calzada, 2.500 m., a $8 m. Informes Calle B y Consulado, Almendares. FO-3109. Valcárcel.

URGENTEMENTE VENDO SOLAR Santa Catalina esquina, una cuadra Calzada. Otros distintos lugares. Los doy baratos. Teléfono FO-1846.

SOLARES REPARTO «MIRAMAR». Vendo uno o más solares situados a la brisa, calle Dos entre Primera y Tercera Avenidas; 20 metros de frente por 45 de fondo. Precio $2.50 vara y reconocer censo. Trato directo señor Colmenares. Oficios No. 18.

SOLARES REPARTO PLAYA MArianao. Vendemos solares en las principales Avenidas y Calles del Reparto; precios desde $2.00 metro. Trato directo Sr. Colmenares. Oficios 18.

SOLAR SAN MIGUEL No. 955. VENdemos un solar de 6.40 metros de frente con 208 metros cuadrados entre San Francisco y Espada, situado a la brisa. Trato directo Sr. Colmenares. Oficios No. 18.

MAGNIFICO TERRENO. CARLOS III No 16 entre Soledad y Castillejos, con fondo a la calle Pocito, mide 40 metros de frente por 40 de fondo. Se dan en proporción y se dan facilidades de pago. Trato directo Sr. Colmenares. Oficios No. 18.

VENTAS

49 SOLARES

AMPLIACION DE ALMENDARES, calle 11 entre 3a· y 4a·, vendo solar de 15x35, rodeado de magníficas residencias. Precio de Oportunidad. Dueño M-8182.

SE VENDE SOLAR HABANA 222 entre Merced y Paula, 12 metros de frente por 18 fondo. Trato directo Inf. en Damas 964 (bajos).

SANTOS SUAREZ, LO MAS ALTO de Mayía Rodríguez, a la brisa; vendo esquina dos entronques de agua y alcantarillado centro de la propiedad. 20.60 x 40 varas o parte. Ruta 15 frente. Teléfono I-3055.

VEDADO A $7.00 LA VARA

Solar en la calle 19 entre 18 y 20. Fabricándose alrededor magníficas residencias. Mide 20x37.82 varas cuadradas. Terreno firme y llano. Pedro de la Cuesta A-8697 y FO-2419.

SE VENDE UN SOLAR DE ESQUIna,, de sombra, Goicuría y Vista Alegre, Víbora, 537 varas. Dos mil pesos· Su dueño F-5615.

OPORTUNIDAD: MAGNIFICO LOTE frente Calzada Jesús del Monte entre Luz y Pocito. Mide 35.20x44 varas, todo o parte se vende. Marrero. Aguiar 117. Teléfono M-7774.

GANGA VEDADO SETENTA Y CINco cts metro. Vendo 4.500 metros en las calles 19 y 32. Tiene 32.50 de frente a calle. Urge venta. M-2595 Metropolitana 231.

LA SIERRA, CALLE B Y 8 BRISA, parcela 10x23 y 11x23 $1.300 y $1.450 frente Omnibus. También calle Doce entre D y E brisa, 10x46 y 20x46 a $3¼ facilidades. Dueño: Suárez, Calzada 359 Vedado.

$1.30 VARA, facilidades, 12x59 LINEA Playa y Ave. 8 Ampliación Almendares. Otro de 9½x47 Ave 7 entre 1 y 2 brisa, Alturas Buenavista. 3 cuadras Calzada Columbia. Dueño, Suárez, Calzada 359 F-4786.

PARCELA EN NICANOR DEL CAMpo de 15x40 metros acera sombra a dos cuadras Calzada Columbia y pegado a calle 6. Precio único: $3.20 vara. Miró. Aguiar 71, bajos. A-8577.

PARCELITA DE 10x20 METROS NIcanor del Campo, 2 cuadras Calzada Columbia y junto a calle 8 a $4 vara. Urge venta. Miró, Aguiar 71, bajos. A-8577.

SE VENDE UN LOCAL DE ESQUIna de sombra, Goicuría y Vista Alegre, Víbora; 53 varas, dos mil pesos. Su dueño: F-5615.

GANGA UNA ESQUINA DE SOMbra calle Noodbury y Dolores, Reparto Montejo, dos cuadras calzada, mide 417 vs2. en $660. Otros solares en Barrio Azul, calle Martí, 2 1|2 cuadras calzada, a $275, $375, $450, $700 y $750, informes A. Olivé, Rodríguez 362 Este de 12 a 3. p. m. menos sábado.

VEDADO: VENDO URGENTE UN solar, mide 13.66x50 fondo; no corredores. Informan Calle 20 entre 17 y 19, de 2 a 5 p. m. Santos.

VENDO SOLAR DE 10x35 CRUCERO Habana Central, Víbora. Se da muy barato ocupa posición buena y progresiva para fabricar una gran casa. Urge venta. Informes F-6009. Suárez.

$1·300. VENDO SOLAR AVENIDA Segunda entre Diez y Once acera sombra, Ampliación Almendares· Todo cercado mampostería, propio para fabricar. Mide 12x46. Total 552 varas. Dueño U-3068.

REPARTO MIRAMAR· VENDO SOlar de esquina, mide 30x53 varas. lo regalo a $4·30 vara. situado próximo a la 5a· Ave· Informa su dueño FO-2188. Sr. Piñón.

SE VENDE ESQUINA 943x26.52 AMpliación Buena Vista. Almendares. También una esquina de bodega y casa particular separadas, muy barato. Reparto Párraga. Informa Sr. Fernández. Teniente Rey y Aguacate. Bodega, de 3 a 6.

FRENTE CALZADA COLUMBIA, ENtre Mendoza y Godínez, único solar. 15.32x47.17. $3.75 vara, otro chico mide de 12x26.50. $80000. Marrero, Aguiar 117. Telf. M-7774.

VEDADO. A LA SOMBRA Y EN LA Loma, vendo una parcela de 15 por 35. Magnífica medida. Ultimo precio. $10.00 metro. Informan: G. del Monte. Habana No. 264. M-2474.

MIRAMAR GANGA $2·250

Y reconocer $1.500 hipoteca moratoriada. Solar completo 1,251 varas situado en gran Avenida. También otros con facilidades de pago. Olózaga 8 esquina 3a Ave. Miramar FO-3752.

SE VENDEN SOLARES A PLAZOS de 8x30, a $192.00, $30.00 de entrada y $5.00 mensuales. Reparto Guasimal a tres cuadras Calzada de Arroyo Apolo. Informan: M-7519 y F-4018.

COMPRO PARCELAS ALTURAS DI Miramar o Kolhy operación rápida, preferible frente al Río. González Estrada. A-6675. De 1 a 2 y de 7 1|2 a 8 1|2 p. m.

REPARTO LA SIERRA. VENDO EN la calle 6 y 1a solar esquina 30x33 fracciono 14x33, precio especial único sin construir. Véalo, precio situación directamente Abel Rodríguez, 9 esquina a 10.

REPARTO NICANOR DEL CAMPO, vendo el mejor solar calle 10 entre 9 y 11, sombra 15x40 próximo ómnibus, tranvías $4.50 vara. Dueño Abel Rodríguez 9 y 10. FO-2212.

ALMENDARES SOLARES

De todas las medidas y precios al alcance de todas las fortunas. Buenas calles y las mejores vías de comunicación: 12 por22; 22 por 21, esquina, 10 por 45; 32 por 45, esquina; 22x34 esquina. Fabrique su casa a gusto. Informes personalmente al comprador.

VICTORIANO ALVAREZ
14 esquina a D, Almendares
FO-3786

50 FINCAS RUSTICAS

ARROYO ARENAS: JUNTO A LA Ermita, se venden finquitas de varios tamaños, todas frente a carretera, cómodas comunicaciones; precios bajos y facilidades pago. Vea planos Guillermo del Monte, Habana 264. Teléfono M-2474.

VENDO 2 FINCAS DE RECREO EN los Repartos Arroyo Arena, buenas casas, luz, agua, teléfono, tierra primera, frutales de todas clases. Rafael Prado. Teléfono FO-7801.

MAGNIFICA FINCA LOS ANGELES, kilómetro 4 de la Carretera de Vento; 3 1|2 caballerías, trasiego, casas, agua abundante y tierra inmejorable; 10 minutos Capitolio. Teléfono FO-1058.

FINCA DE RECREO $1,800

En Vereda Nueva, a 40 minutos de la Habana. Sellada de frutales de todas clases, casa de vivienda acabada de construír, 70 metros de frente a la Carretera, luz eléctrica, a 300 metros del pueblo. Aproveche el regalo. Pedro de la Cuesta. A-8697 y FO-2419.

SE ALQUILAN FINQUITAS RECREO 15 minutos Habana; casas mampostería con todas clases comodidades. Finca Rosario, Lucero. Sr. Vega.

VENDO UNA FINCA INMEJORAble para sanatorio o recreo en Mantilla, frente al chalet del doctor Averoff, de una caballería y 116 cordeles. Lugar muy alto, con tierras laborables y pozo fértil de excelente agua pota le. Informa su dueño, calle «L» 311. Telf. F-4549.

VENTAS

51 ESTABLECIMIENTOS

SE VENDE EL «JIGG-S CABARET», cerca zona barcos turistas. Magnífico negocio para próxima temporada turismo. Sacrificio por menos de la tercera parte inversión debido enfermedad y abandonar país. Libre deudas. San Pedro y Luz, de 12 a 4 p.m. y de 10 adelante noche.

CINE POR NO PODER ATENDERlo aquilo en $150 mensuales el cine «Prensa» funcionando, calle Prensa 215 Cerro, 900 lunetas· Garantía $1.000. Informan M-4649·

VENDO BODEGA MUELLES MUNson Line· Sola esquina $3.500·00. Otra Belascoaín $1.200·00· Otra Calzada $700·00. Lechería calle comercial $1.600. Hoteles, Casas de huéspedes, vidrieras, tabacos y cigarros, etc. Seriedad y rapidez· Carballo. Café La Diana· Reina y Aguila, 1 a 5 de la tarde·

CINE, SE VENDE

Por no poder atender al mismo vendo Cine en la Haban, funcionando. Aparatos modernos y flamantes, luetas nuevas de caoba, moderna ventilación y magnífica barriada, con 10 años de contrato del edificio. Al contado o en cómodos plazos. Hágase de un negocio productivo en la capital, invirtiendo poco dinero. Ver o escribir al señor Gustavo Gómez, calle Desagüe No. 210, Habana.

BARBERIA MODERNA EN CALLE Consulado, cerca Neptuno, poco alquiler y contrato, se vende por no entender el negocio. María. M-8421 solo por la mañana.

VENDO UN NEGOCIO SE ACEPTA socio con $3.000. Deja $500 al mes tengo grandes negocios. Véame hoy Galiano 509. García.

VENDO UNA BODEGA EN $1.800 EN Santos Suárez, los tiene de mercancías. Dando $800 de contado. Véame. Galiano 509 García.

POR NO PODERLA ATENDER VENdo bodega con muchas facilidades. Informan Campa No. 5 y en Celestino, Marianao. Carnicería Laredo.

VENDO CINE ELEGANTE

De primera categoría, situado en barriada selecta. Si usted tiene $5.000 y desea ganar $250.00 mensuales, véame en Notaría Dr. Montiel FO-1446. Calle 14 y A. Reparto Almendares.

SE VENDE PELUQUERIA CON TOdo el mobiliario moderno. Neptuno No. 706.

SE VENDE CASA HUESPEDES DE comida, de 11 habitaciones alquiladas, amuebladas todo gusto, luga céntrico. Informan: A-6388.

BODEGAS DE 1a. a PRECIOS de 3a En las mejores esquinas: surtidísimas; sin deudas y con grandes facilidades de pago. ¡UN MILLON!... Aquí no hacemos cuentos. Informes gratis: Suárez, Belascoaín y Figuras. Café. De 1 a 6.

VENDO CASA HUESPEDES 58 HAbitaciones $3.500; otra, $2.500; otra $1.100; 10 cines desde $4.500 a 25.000; hotel 65 habitaciones, $6.008; otro $5.000; cafés barras, cafés lecherías; bodegas, panaderías, tiendas mixtas; tiendas víveres finos; tiendas ropa; boticas, garages; vidrieras tabacos; vidrieras dulces. Negocios de todos precios. Solicito socios para establecimientos. Arriendo cafés, arriendo fábricas conservas; Vendo gran hotel en Prado; Prado y Dragones. Café M-4739. Yáñez.

POR TENER TRES Y NO PODER atenderlo, vendo cafecito lechería, moderno en $750. Un negocio de batidos y refrescos en $500. Arriendo una fonda. Teniente Rey y Villegas. Vidriera Café. Alfredo.

EXCELENTE OCASION PARA CONtinuar negocio. Vendo las existencias de víveres y licores finos, y aves de raza con sus anexos, crédito de 30 años. Magnífico lugar. Arriendo local y vivienda. Informan: Frente al Juzgado Correccional 5ta. Sección. Teléfono I-7563.

SE TRASPASA CONTRATO CASA inquilinato, calle Consulado a dos cuadras Parque Central, 30 apartamentos algunos con baño, llena de familias estables; módico alquiler; negocio fácil y productivo. Informan: Santa Emilia 270, entre Durege y Serrano. Santos Suárez.

FABRICA DE MOSAICOS. SE VENde por no poder atenderla, poco alquiler y se dan facilidades. Teléfono: I-7228.

52 BOVEDAS Y PANTEONES

GANGA: SE VENDE UN PANTEON de dos bóvedas. Informan Teléfono X-2394.

CEMENTERIO DE COLON. VENDO panteón calle central, pegado a la puerta del Cementerio, con cuatro bóvedas, su osario y monumento. Precio ganga; hago cualquier clase negocio por casa o por terreno. Informa Teléfonos F-3217 y U-1406. Sr. Rodríguez Insúa.

53 AUTOMOVILES - ACCESORIOS

DINERO EN MANO

Si desea vender su automóvil al contado, tenemos siempre clientes para comprarlo. Visítenos. San Lázaro, 259, entre Blanco y Galiano. Teléfono A-8414.

CUPE COMERCIAL FORD V-8 1932 propio para viajantes de comercio o particular. Se da regalado. Véase: Amistad 406 entre Reina y Dragones. (Bufete Castellanos) M-7170. F-2139 Alfredo.

SE VENDE CAMION MARCA INternational. Carrocería cerrada· Casi nuevo, tipo 1938. Mecanismo perfecto. Teléfono FO-2265· De 8 a 12 a· m. y de 1.30 a 5·30 p. m·

FINCA 9 CABALLERIAS $17.000 LIquidos. Junto Instituto Cívico. Ceiba del Agua. Casa mampostería magnífica, terrenos cultivo, frutales, mucho palmar. Superior para lechería. Benítez Malecón 601. Telf. U-2893.

CUÑA CHEVROLET DEL 26 VENDO completa de todo, en $80.00, estuvo parada 4 años en aclaración de herencia preguntar en Wajay Alcaldía.

SE VENDE CHEVROLET DEL 33, en muy buen estado; precio $300. Informes Teléfono M-1159.

GANGAS DE HOY

Buick, 1937-38, Packard, 1935, Ford 1937, 60 HP y 1930, 4 puertas. Chrysler, Pontiac, Chevrolet. Visítenos. San Lázaro, 259, entre Blanco y Galiano. Teléfono A-8414.

FORD SEDAN, 4 PUERTAS, 1937; lujo, piel, baúl, gomas blancas nuevas. Traspaso contrato poco dinero. Alvarez, 25 núm. 7 casi esq. a Marina, costado Edificio Carreño.

CHEVROLET SEDAN 1935, MODELO Standard, muelles. Muy buenas condiciones y poco dinero. Doy plazos. Alvarez, 25 núm. 7 casi esq. a Marina, costado Edificio Carreño.

PISA Y CORRE FORD, MODELO 1936, muy buenas condiciones de pintura, gomas, motor, etc. Buen precio y facilidades. Alvarez, 25 número 7 casi esq. a Marina, costado Edificio Carreño.

FORD SEDAN, 1936, CUATRO PUERtas, baúl, piel, radio, gomas y pintura nuevas. Motor garantizado. Amplias facilidades. Alvarez, 25 núm. 7, casi esq. a Marina, Costado Edificio Carreño.

CAMION FORD, 1934, DE CUATRO cilindros, carrocería cerrada de una tonelada, propio lechería, víveres, etc. Garantizado. Alvarez, 25 núm. 7 casi esq a Marina, costado Edificio Carreño.

VENTAS

53 AUTOMOVILES - ACCESORIOS

LOS MEJORES AUTOMOVILES RECONSTRUIDOS DE CUBA EN

AGENCIA DE AUTOMOVILES DEL VEDADO S.A.

23 Y J. VEDADO

Lilcoln Zephyr 1936 R & G.	800.00
Diligencia con 5.000 kms. «38»	925.00
Un Buick de 1936	600.00
Un camión con carrocería 35	450.00
Un Graham Paige 4 pts. 1931	150.00
Un Oldsmobile 4 pts. 1931	150.00
Un Ford 4 pts. 1931	295.00
Un Ford de 2 pts. 35	325.00
Dos Ford 4 ptr 60 HP	
Dos Ford 4 pts. 1936	
Un Ford 2 pts. 1936.	
Un Ford 4 pts. 35.	

CINCO CHASSIS del 35 y 36 Ford y Chevrolet. Los liquidamos. Están todos reconstruídos. Una guagua con carrocería para un colegio, un transporte, muy buena. Es un Ford 4 cilindros muy económico. $275.00.

Un Ford 1938 con muy pocos kms.

23 Y J. VEDADO

F-2986

FORD SEDAN 1935, CUATRO PUERtas, baúl, piel, gomas blancas, pintura y motor como nuevos. Garantizado. Alvarez, 25 núm. 7, casi esq. a Marina, costado Edificio Carreño.

POR UN APURO VENDO BUICK TIpo chico cuatro puertas, baúl sólo recorrió 20.000 kilómetros, está nuevo completamente, no busque más ganga $500 00. Línea No. 761 esquina a Dos, Vedado

CHEVROLET 1936, MASTER, DE 4 puertas, baúl; se vende. Perseverancia No. 216, de 3 a 6. $525.00.

CUÑA OLDSMOBILE 1937, CASI nueva, $600. cash únicamente. Véala de 7 a 9 a. m. Palacio Automóvil, San Lázaro y Escobar.

OKLAND ABIERTO DEL 29 5 PAsajeros $80.00. Cinco gomas. Urge venta. Reina 108 entre Galiano y Rayo. A5-0332.

GANGA FORD 1938, CUATRO PUERtas, baúl, radio, chapa particular, seguro contra todo riesgo, $805.00, con facilidades. Estación de Servicio, Zapata entre A y Paseo, Vedado. F-2706.

FORD DEL 36, DOS PUERTAS COlor azul; $400, con gomas nuevas, por embarcar su dueño. Verlo Garage Aguila y San Lázaro. Informan: Teléfono A-9938.

CHEVROLET 34, RADIO, TROMPEta, 4 puertas, $385. Otro dos puertas, $285. Otro, $420. Studebaker $455. Motocicleta, $155. Camión Dodge $155. Hago cambios. Reina No. 158. Garage Braña. Chevrolet 33, $225.

VENDO FORD DEL 36, CUATRO puertas, con radio, muy barato. Teléfono M-4889 Campanario y Maloja. Lechería.

FORD 36, SEDAN, 4 PUERTAS, SE regala. Morro y Genios. Bruno.

SE VENDE CHEVROLET DEL 33, en muy buen estado; precio $350. Informan Teléfono U-1159.

CAMION BROCKWAY S 2, 1|2 TONElada con sobre-muelles para cargar cinco como nuevo, gomas neumáticas 10 capas 7x20 delanteras 6x32 dobles traseras, todas nuevas; precio y condiciones para vender. M-1943 y FO-1395.

DODGE DEL37 DE LUXE USO PARticular $750; Chevrolet del 36 Master $500; Baby Packard del 30 cerrado $200; Ford del 31 dos puertas $220. Teniente Rey y Villegas Vidriera café. Alfredo.

CHEVROLET 1935 CUATRO PUERtas, vestidura cuero, 32 mil kilómetros, pintura de fábrica flamante. Garage Sol, entre Oficios y San Pedro

VENDO EN $250.00 CONTRATO CHEvrolet 34-35, de dos puertas con baúl, muy bonito y en perfectas condiciones. Acepto Ford Victoria del 31. Para verlo garage Aguacate entre Empedrado y Tejadillo. De 9 a 3.

POR ASUNTOS FAMILIARES SE vende Lincoln Zephyr 1936 con radio. Está enteramente nuevo. Precio de ocasión. Alberto Puyol. Marina No. 36.

VENDO 23 AUTOMOVILES FORD y Dodges del 34 al 38; están como nuevos. Arango 617 entre Soledad y Oquendo de 7 a 9 a. m. Varela.

GANGA. SE VENDE CONTRATO DE Ford V8, cuatro puertas, 6 cristales, tipo del 38. Informes: Industria No. 114, altos, apartamento No. 5, de 8 a. m. a 2 p. m. No agentes.

CUPE FORD DE 1937 CON MOTOR chico en buenas condiciones, asiento trasero, como nuevo, se admite carro en cambio y se dan muchas facilidades. Agencia For de Marianao.

CAMIONES Y CHASSIS FORD Y Chevrolet en buenas condiciones de mecánicas, pintura y gomas, con poca entrada y muchas facilidades. Carvajal, S. A.

FORD DE CUATRO PUERTAS DE 1934, vestidura de piel, mecánica, goma y pintura, como nuevo. Se dan facilidades de pago. Agencia Ford de Marianao.

CHEVROLET DE CUATRO PUERtas de 1932 en buenas condiciones se da con poca entrada y muchas facilidades. Carvajal, S. A.

FORD NUEVO DE CUATRO PUERtas de lujo de 1938, usado solo en demostraciones, 1.000 kilómetros caminados, lo vendemos con $200.00 de rebaja. Agencia Ford de Marianao.

MAGNIFICO CONVERTIBLE FORD, de lujo de 1936 con poco uso, vestidura de piel como nueva, cedo contrato con poco efectivo y resto en 15 meses. Sr. Aldrey, F-2139 y FO-9241. Admito carro chico en cambio.

CHASSIS FORD DE CAMION DE 1938, nuevo, usado solamente como demostrador, se vende con $200.00 de rebaja. Carvajal, S. A. Agencia Ford de Marianao.

54 MAQUINARIAS

VENDO TURBINA BYRON JACKSON horizonte de 6 pulgadas con su chupón y cuarenta y dos pies de tubos $160.00. Manrique No. 617. Teléfono: M-1915.

SE VENDEN VARIAS MAQUINAS de tintorería. Paila de vapor de 25 caballos, dos máquinas de teñir medias, una centrífuga, máquinas de teñir piezas, máquina de planchar piezas, motor eléctrico de . H.P., una prensa, pailas de cobre y otros utensilios propios de la industria. Estrella esquina Plasencia.

SE VENDE UN JUEGO DE 4 CENtrífugas «Mackintosh» de 40x20, 2 dragas, vibrador, bombo secador, motor eléctrico de 50 H.P. con su caja de arranque, y muchos accesorios más, todo en perfectas condiciones. Véalas en Falgueras No. 8, Cerro.

VENTAS

54 MAQUINARIAS

SE VENDEN DOS TANQUES CUAdrados: Medidas: 15x7x4 pies capacidad 3.200 galones, 12x6x4 pies capacidad, 2.200 galones, de planchas de 1|4 pulgada remachadas. Se dan a precio de hierro. Egido No. 715, frente Estación Terminal.

VENDO TRES CENTRIFUGAS 18 por 30, motor Diesel 120 HP., winches eléctricos de vapor y de mano, comprensor de aire de 3x4 y 6x6 Curtis, Correas, poleas y diferenciales 2, 4, 6 y 10 toneladas, motor eléctrico 5, 10, 15, 25 y 150 HP. tijera y punzón de herrería, planta pasteurizar Burrell, camión White volteo, planta de éter, pailas, tachos de cobre, bombos de confituras, pasadores y repasadores de guayaba, Manila No. 314. Hilario García. I-5619.

VENDO PLANTAS DE HIELO YORK 1, 2, 3, 4 y 10 toneladas, molinos para almendra, cacao, maíz y sal Nordy 6 mazas 24 por 9. Bombas Triplex pozo profundo 450 galones por minuto, donques duplex 1, 2, 3, 4, 6 y 12 pulgadas, bombas de vacío, máquinas de vapor 10, 15 y 100 HP. Cepillo cuatro caras Fay, escoplo, barrena y cadena, guillotina para papel turbina 2, 3, 4, 5 y 6 pulgadas. Manila No. 314, Hilario García, I-5619.

55 CAJAS CONTADORAS

BOMBAS NEPTUNO: LO INSUPERAble en bombas; nada igual; nada mejor. Bombas y motores. La Casa de los Motores. Egido 585. Telf M-5244.

56 MUEBLES Y PRENDAS

SE VENDEN LIBREROS CAOBA, puerta cristal propio oficina $22. espejo, cuerpo entero $7.00. Lámpara cuarto $5.00. Verse de 11 a 5, 5ta. 457, entre Paseo y A.

VENDO POR NO NECESITARLO UN refrigerador comercial grande propio para carnicerías, lecherías, puestos de frutas, etc. Se da en ganga. Costó $700.00. Informan F-7246.

VENDO MITAD PRECIO CUATRO SIllones portal, juego sala; juego cuarto caoba, juego comedor Español. Todo moderno. No mueblistas. Tulipán 405 (Chalet) entre «La Línea» y «Clavel». Rutas 17, 43 y Tran-bus.

MUEBLES A PLAZOS

Construídos con las mejores maderas, estilos modernos y elegantes. Grandes facilidades de pago· Admitimos muebles en cambio. Visítenos y se convencerá·: **«Díaz y Chao», Neptuno No. 709 y 710, entre Belascoaín y Lucena· Telf. U-5154.**

GANGA: VENDO JUEGO DE CUARto de alta calidad de uso; costó $1.800.00, está reformado y como nuevo, compuesto de un escaparate de 3 cuerpos, una gran cama de matrimonio, una coqueta, una banqueta, 2 mesas de noche y una silla, se da por $300. También una cama Colonial y una mesa de noche, antigua, se da por $45.00; para verlos: Mueblería Roca. San Rafael No. 614, entre Belascoaín y Gervasio.

VENDO JUEGO CUARTO 3|c., $29. Otro, $40. Regio 8 piezas, $75. Comedor Renacimiento, $55. Sala, $45. Remington portátil, $25. Por embarcar. Escobar 63, San Lázaro y Laguna.

SE VENDEN LOS MAGNIFICOS muebles de la residencia 5ta. Ave. esquina a 8, Reparto Miramar. Regio juego comedor Renacimiento Italiano. Juego de sala, piano de cola, chico, mimbre, juego de cuarto, lámparas, objetos de arte. A particulares, de 2 a 5 p. m. Una nevera eléctrica.

¡NO PAGUE LUJO!

Visite la mueblería y tapicería

«GARCIA ESPINOSA»

Mejores muebles y mejores precios. Juegos de living-room a precios únicos por ser fabricados en esta casa. San Rafael entre Aramburo y Soledad

FAMILIAS. GANGAS: JUEGOS DE cuarto, tres cuerpos, completos, $98.00; otro, $115.00; otro, $140.00; comedor, moderno, $50.00; juego sala, nueve piezas, $40.00; recibidor, $48.00; living room, $98.00. No pierda la oportunidad. San Nicolás 305, fondo «La Epoca».

SE VENDE CAMA CAMERA, SIN usar, de caoba, en $15. San José 456, 2o. piso, Apart· No· 5·

EBANISTA PROFESIONAL VENDO regio cuarto que construí para mi uso caoba (parece enchape) regia coqueta; otro cedro barato. Comedor y Chase-longe sin uso. Escobar 256 Neptuno Concordia.

POR EMBARCAR VENDO JUEGO living-room moderno. Modelo tomado de película, por lo urgente se da en ganga. Malecón 205 bajos entre Aguila y Blanco.

RAPIDO EMBARQUE VENDO MOderno juego sala, comedor, cuarto 3|c $25.00, $40.00, $48.00. Estufina, radio gabinete $13.0. Omoa 217 Romay, Fernandina

CUARTO CAOBA 3|c. COMPLETO ocho piezas última moda vendo urgente $125. Comedor, recibidor y lámpara Renacimiento cueros repujados muy barato. Elegantísimo living-room ocho piezas $75. Prado 159. Colón Refugio.

FAMILIA PARTICULAR VENDE LUjoso juego cuarto último modelo, tres cuerpos, elegante coqueta, butacón, chifforrober $140, comedor Renacimiento $75, sala finísimo $35. Radio baratísimo. Concordia 467, Belascoaín Gervasio.

FAMILIA VENDE CUARTO 3|c, ULtimo estilo butacón tiradores finos $125, regio comedor Renacimiento $95. Lámpara madera $25. Recibidor finísimo $35. Living-room tapizado. Salud 262 Escobar Lealtad.

VENDO PRECIOSO CUARTO 3|c, ULtima moda; caoba completo, muy barato; otro con chifforrobe 3|c, a todo lujo; comedor Renacimiento; Living-room lujosamente tapizado; Recibidor Arte Moderno, $20. Lámparas. Prado 111, altos entre Genios y Refugios.

FAMILIA QUE SE TRASLADA AL extranjero, vende objetos de arte, antigüedades, suntuosa vitrina, regio mueble-fumador con sofá cuero y otros muebles. Precios ocasión. Luz Nueve entre Calzada y Delicias, Víbora. Teléfono I-3784.

GANGA. JUEGO CUARTO CAOBA 3|c. moderno completo $130.00. id. comedor $50.00; id recibidor Renacimiento $70·00. Lámpara sala de bronce y cristal $20·00; id comedor con tela roja $10·00· Puede verse en Animas No. 263 (Bajos)·

M-2252 COMPRO

Muebles, máquinas escribir, coser, radios, lámptras, refrigeradores, porcelanas marfil, bronces; oro; plata; brillantes. Antigüedades, alfombras, vajillas, cristalería fina. Compro todo. El Corazón de Jesús. Salud 167 entre Manrique-Campantrio.

VENDO MITAD PRECIO CUATRO SIllones portal, juego sala, juego cuarto caoba, juego comedor Español. Todo moderno. No mueblistas. Tulipán 405 (Chalet) entre «La Línea» y «Clavel». Rutas 17, 53 y Tran-bus.

VENTAS

56 MUEBLES Y PRENDAS

SE VENDE UNA MAQUINA DE PEStón y una de dobladillo. San Miguel 304, entre San Nicolás y Manrique.

GANGA: MAQUINA DE COSER Singer ovillo central perfecto estado $32·00. Una id. de escribir marca Royal completamente nueva, garantizada $65.00. Puede verse Animas No. 263 (Bajos).

CUARTO MODERNO $25.00; OTRO 3 cuerpos con chiforrober, $55.00; otro 3 cuerpos caoba, $60.00; comedor y sala, escaparate lunas, $10.00; cama, $4; otras piezas sueltas baratas. Maloja 161, San Nicolás y Manrique.

VENDO CUARTO $20 OTRO $30; UNO 3 cuerpos $35; $70 todos Arte Moderno. Sala, $30. Comedor $43. Radio fonógrafo moderno $20. Monte 1116 y San Joaquín.

JUEGO CUARTO MODERNO, $18.00. Lunas y bastidor nuevos; el de tres cuerpos menos de $32.00. Radio mueble, $10.00 por pronto embarque. Sitios número 74, entre San Nicolás y Rayo.

SE VENDEN SIETE MAMPARAS DE cedro y cristal, muy finas. Una consola de madera tallada y dorada, un gran espejo con un sofá y dos butacas, todo del más puro Luis XVI. Dos sillones de caoba y una romana Fairbanks. Pueden verse Empedrado número 7 de 9 a 12 m. Una lámpara bronce, propia para billar, biblioteca o salón de juntas, muy hermosa. Informan: Línea No. 703, altos entre Paseo y H.

VENDO JUEGO DE CUARTO MOderno, 3|c., costó $1.300, lo doy $150. Caoba, tuya y palisandro; no trato muebleros; también un radio. Señora Ana. Animas 156; 1ro. izquierda.

UN EXITO ROTUNDO

HA SIDO LA 2a SEMANA DE GANGAS DE «EL RAS..!» LA 3a SEMANA EMPIEZA EL LUNES 24 Y TERMINA EL JUEVES 27.

DURANTE ESOS DIAS SACRIFICAMOS LOS SIGUIENTES OBJETOS.

Gabinete cocina, $12; mesa cocina porcelana, $3; gabinete baño, $3; Bargueño Renacimiento Español, $17; juego cuarto caoba 6 piezas, $48; comedor Renacimiento, finísimo 10 piezas $175 Paraban Renacimiento, $17; Recibidor inglés grande rejilla, $43; Recibidor moderno, $39;; Juego mimbre 6 piezas, $25; 6 lámparas madera tallada de 4, 5 y 6 luces, de $8 a $18; Faroles para portal Renacimiento, de $1.50 a $4. Objetos de arte, lámparas de todos estilos candelabros, butacones e infinidad de piezas sueltas, etc., etc., todo muy rebajado.

NUESTRO LEMA ES "USTED PONE EL PRECIO"

COMPRUEBELO»

¡EL RAS...!

La más popular casa de compra-venta, Zanja y Lealtad. Telf. U-1800.

(A la presentación de este anuncio se le hará el 5 por 100 de descuento en su compra).

JUEGO SALA FRANCES, CON ESpejo-consola, sofá-ambigú y vitrina de maderas africanas y un Radio R. C. A. Víctor, de gabinete once tubos metal, año pasado. «La Regencia». Suárez 18 y 20.

SOBERBIO DESPACHO «RENACImiento» ,caoba, con librero, buró, dos jamugas y frailero, regiamente tallado; juego recibidor caoba, «Chependale», con espejo. «La Regencia». Suárez 18 y 20.

REGIO JUEGO DE CUARTO «ARTE Moderno», tres cuerpos de caoba, enchapado en raíz de Tuya, puertas de correderas, algo original, con magnífico butacón. «La Regencia». Suárez 18 y 20.

A PERSONA DE GUSTO SE OFRECE lujoso y artístico juego de Biblioteca estilo Renacimiento Esañol y un Reloj del mismo estilo con campanas de Westminster. Algo excepcional por liquidar esta línea. Neptuno 662, bajos entre Gervasio y Belascoaín.

GRAN VENTA ESPECIAL SOLAMENTE POR 15 DIAS MUEBLES Y JOYAS

Archivos y cajas de archivos, cajas de caudales de todos tamaños.

Mesas, Burós, sillas, sillas giratorias, mesas-satélites·

Adresógrafos y Mimeógrafos, máquinas de escrbibir, sumar y calcular de todas marcas·

Cajas Registradoras «National». Relojes marcadores «International», Molinos de Café, gabinetes Kardex, Tarjeteros, pupitres, juegos de sala y recibidor·

Baúles y Maletas

Radios de todas marcas

"LA NACIONAL"

VILLEGAS 359
entre Tte. Rey y Amargura
Teléfono A-9915

"LA HONRADEZ"

MUEBLES MODERNOS

Nuevos y usados, se venden a plazos y contado, muy baratos. También cambiamos y alquilamos. No compre sin vistar esta casa.

«LA HONRADEZ»
Máximo Gómez 85 (357 moderno) entre Aguila y Amistad
Teléfono A-7795

JUEGO COMEDOR RENACIMIENTO caoba, tipo «Bargueño», artística talla, oro estilo «Inglés», caoba. Radio gabinete De Luxe, ocho tubos metal. «La Regencia». Suárez 18 y 20.

SALUD 51, ANTES 9

MUEBLES EN LIQUIDACION

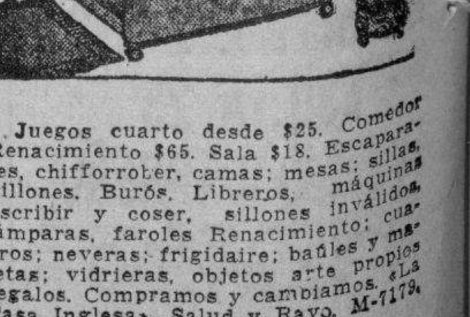

Juegos cuarto desde $25. Comedor Renacimiento $65. Sala $18. Escaparates, chifforrober, camas; mesas; sillas, sillones. Burós. Libreros, máquinas escribir y coser, sillones inválidos, lámparas, faroles Renacimiento; cuadros; neveras; frigidaire; baúles y maletas; vidrieras, objetos arte propios regalos. Compramos y cambiamos. «La Casa Inglesa», Salud y Rayo. M-7179.

M.E.C.D. 2016

VENTAS

56 MUEBLES Y PRENDAS

MUEBLES A PLAZOS

y al contado, Casa Hierro, Compostela y Merced. Precio de liquidación desde los más modestos hasta los más lujosos. Tomamos muebles usados en fondo. Vea nuestra exposición. M-1220. Alquilamos muebles.

SALUD 53

antes núm. 11 ent. Rayo y San Nicolás.

venta especial: juego-cuarto $20, sala $12, comedor $30, recibidor $25, cuarto 3 cuerpos $30, escaparates $12, camas $3, coqueta $3, mesa comer $3, regio juego cuarto, sala, comedor living room, neveras, radios, pianos, lámparas.

MUEBLES DE OFICINAS

Archivos, burós, libreros, sillas, pupitres, máquinas-socer, escribir.

EQUIPAJES

Burós maletas, vidrieras, mamparas, sillas-viena, nuevos y de uso. Visite su casa. Compro, Cambio y Vendo. Salud 53. M 9136.

MUEBLES A PLAZOS

VEA NUESTRO GRAN SURTIDO EN MUEBLES DE TODAS CLASES

Precios baratísimos «LA PERLA» Animas 404, casi esquina a Galiano Teléfono: A-8222

PULSERAS Y DIJES

Liquidamos miles de pulseras de oro y dijes de oro y platino con brillantes. Alhajas antiguas y modernas en profusión, cuadros, cricifijos, rosarios de oro, porcelanas antiguas y modernas. Juegos completos de café, te y cubiertería. Bandejas, candelabros, jarras y palanganas, todo de plata maciza.

CARBALLAL Y HERMANOS

San Rafael núm. 138, entre Belascoaín y Gervasio. U-5744

MUEBLES EN GANGA

Juegos cuarto, $25.00; idem tres cuerpos, $40.00; sala, $10.00; comedor, desde $25.00; escaparates, $9.00; con lunas, $15.00; mesas correderas, $4.00; aparadores, $600; 6 sillas y 2 sillones, $10.00; neveras, $10.00; máquinas de coser y escribir. Se cambian y se compran toda clase de muebles, pagando más que nadie.

«LA PRINCESA»

San Rafael 575 y 577 entre Escobar y Gervasio. Teléfono U-5926

LINDO JUEGO COMEDOR, «ARTE Moderno», caoba, enchapado en raíz de Tuya y Palisandro, con reloj campanas Westminster y ocho butacas. «La Regencia». Suárez 18 y 20.

¡¡OPORTUNIDAD!! JUEGOS DE cuarto, de 8 piezas, con elegante butacón, a $100.00. ¡Dando y dando! Necesitamos dinero. También chaislongs de imitación piel y juegos tapizados a precios increíbles. Mueblería «García Espinosa», San Rafael entre Aramburo y Soledad.

Muebles muy baratos

No pague lujo. Juegos para cuartos, comedor, sala, etc. Ultimas creaciones, en todos estilos y tamaños, finos y modestos.

A PLAZOS: $1.50 SEMANAL

Cambiamos sus muebles, como fondo, por nuevos y hay cantidad en liquidación. También se vende caja de caudales. Vea y recomiende esta casa.

«EL FENIX»

Picos, Carballido y Compañía, Neptuno 901, esq. Soledad. U-1360

Variado surtido en joyas antiguas y modernas, objetos de arte y toda clase de artículos para regalos. Háganos una visita y se convencerá.

«LOS TRES HERMANOS»

Consulado 160 y 162. Telf. M-3534.

dor. Cocina, 1|4 y servicios de criados.

ARTISTICO TRIO (DOS ANFORAS y un Reloj) de Onix y bronce, esmaltado, «único en Cuba»; soberbia ánfora Napoleónica de Sevres, con base de Onix, dos metros alto, año 1806; Jarra porcelana «Ming», regio Reloj de mármol blanco, estilo «Romano», con adornos bronce. Anfora porcelana «Dresden», dos metros alto. «La Regencia». Suárez 18 y 20.

VENGA A VERNOS EN SEGUIDA

AHORRARA DINERO. FACILIDADES DE PAGO. TOMAMOS SUS MUEBLES A CAMBIO

MUEBLES BARATOS

Liquidación permanente de Radios, Juegos de Sala, Cuarto y Comedor.

A VERDADEROS PRECIOS DE GANGA

"LA CASA LOPEZ"

BELASCOAIN 76 ENTRE JESUS PEREGRINO Y POCITO TELEFONO U-1541

VENTAS

56 MUEBLES Y PRENDAS

JUEGO COMEDOR ESTILO INGLES, patas garra león, vitrina con cristales colores, sillería adornada en bronce y juego recibidor caoba, grande; artísticamente tallado. «La Regencia». Suárez 18 y 20.

A-6827: LIQUIDAMOS A PLAZOS COMODOS

Muebles finos y corrientes, joyas, ropas, equipajes, neveras, radios, máquinas coser y escribir, lámparas modernas, pianos, cajas de hierro, cuadros, gobelinos y demás objetos que no mencionamos. Todo se liquida este mes, por reformas. No compre sin visitar «La Competidora», en Gloria 68, esquina a Indio. Telf. A 6827. G. Arango y Compañía.

¡¡GANGA!! —POR EMBARCA SE venden regalados todos los muebles de gran residencia particular, también radio vajillas, objetos de arte. Cocos 110, Jesús del Monte.

CAPAS Y FLUCES DESDE $2

RADIOS, DESDE $5.00

Camisas, pantalones y zapatos, liquilo una gran existencia procedentes de subastas: muebles oficina, máquinas escribir, sumar, coser. Véalas: Monserrate número 29 y parque Zayas «La Hispano Cuba».

MUEBLES EN GANGA

Juegos de cuarto, Arte moderno: $4.00 mensuales; comedor, caoba, último estilo: $3.00 mensuales; sala y recibidor, modernísimo: $3.00 mensuales; juego de cuarto, tres cuerpos caoba, últimas creaciones: $5.00 mensuales.

Precios muy bajos.

«LA EMINENCIA», NEPTUNO 668, moderno, entre Gervasio y Belascoaín

UNA NEVERA DE USO SIN REPARAR ES UNA CAJA DE SORPRESA

NEVERAS

Americanas reconstruídas y garantizadas

REFRIGERADORES

De uso en magníficas condiciones todas marcas y tamaños. Rionda, Infanta 1059 entre Desagüe y Benjumeda, frente a Pennino. U-3968.

57 UTILES DE OFICINA

VENDO MAQUINA ESCRIBIR «UNderwood», casi nueva. Amistad 462, entre Reina y Dragones de 8 a 12 y de 2 a 6. Oficina: Zaguán izquierda.

MAQUINA DE ESCRIBIR «UNDERwood», en muy buen estado y un Mimiógrafo, los vendo baratos. Vapor 171, entre San Francisco y Espada.

LA CASA GONZALEZ

Burós, bibliotecas, pupitres, sillas giratorias y toda clase de muebles para oficinas.

MUEBLES DE OFICINA VENDO Y COMPRO

Archivos, tarjeteros, Kardex, armarios de acero.

CAJAS DE HIERRO

Sumar calcular, mimeógrafos adresógrafos.

MAQUINAS DE ESCRIBIR

Compostela 43, entre Progreso y O-Reilly.
O-Reilly 58, entre Habana y Compostela.
Telfs. M-8638 y M-8081

VENDO UNA MAQUINA DE ESCRIbir Remington, modelo 16 como nueva por no necesitarla. Informes: la dueña Campanario 222.

MAQUINAS ARCHIVOS

BUROS
CAJAS
Pupitres

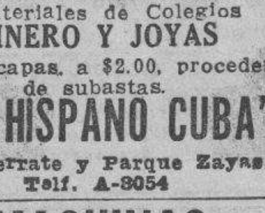

Materiales de Colegios

DINERO Y JOYAS

Fluses y capas, a $2.00, procedentes de subastas.

"LA HISPANO CUBA"

Monserrate y Parque Zayas Telf. A-3054

MAQUINAS

de escribir, sumar, calcular, adresógrafos, etc. Reparamos y reconstruímos. Servicio certificado. Igualas mensuales. Alquiler. Compra Venta. Cambios. Cintas, papel carbón etc.

TALLERES L. C. SMITH-CORONA

Compostela 56, entre Obrapía y Lamparilla Teléfono A-7743

58 LIBROS E IMPRESOS

HISTORIA UNIVERSAL POR G. ONcken, completa 46 tomos tres cuarto tafilete y Diccionario «Enciclopedia-Sopena», dos tomos, año 1936. «La Regencia». Suárez 18 y 20.

59 RADIOS

PUNTO AZUL. LA MEJOR MARCA de Radio Alemana. Aparato de seis tubos para mesa, todas las ondas, completamente nuevo: $75.00. Calle 15 No. 1012 entre 10 y 12 bajos. Vedado.

POR EMBARCARME VENDO EN ganga, radio Víctor último modelo, doble onda y electrola, sobre gabinete con bar interior. También copas Baccarat etc. Informan F-7246.

SILVERSTONE COLONIAL

Venta especial del maravilloso radio «Colonial», el de más alcance y la voz más clara. De los famosos refrigeradores «Apex» los más eficientes y económicos. Y de los muebles clásicos y novísimos estilos, con grandes rebajas de precios y ventajosas facilidades de pago.

LA CASA RUISANCHEZ,
Angeles y Estrella: M-2024.
Sucursal: La Colonial», Reina 111, mueblería y joyería A-9221.

60 INSTRUMENTOS DE MUSICA

SUS PROBLEMAS EN PIANOS SErán únicamente solucionados satisfactoriamente por Peters-Sansón. I-5430. Vendo cuarto cola y un armonio. Llámeme para comprar o vender su piano.

VENDO FAMOSO PIANO AMERIcano completamente nuevo y grandes voces, teclado de marfil, cuerdas cruzadas en $75.00 y con facilidades de pago. El Brillante. Aguila No. 513.

VENTAS

60 INSTRUMENTOS DE MUSICA

SE VENDE MAGNIFICO PIANO GIralt, nuevecito; y otro «Stroud», en magnífico estado. Baratos y con facilidades de pago. Véalos en «La Regencia». Suárez 18 y 20.

"LA INTERNACIONAL"

De Prado No. 256, frente al «Hotel Sevilla», liquida solo por este mes pianos de famosas marcas desde $5.00 mensuales, en alquiler desde $3.00. Representantes de «Bluthner» y «Wurlitzer», cuarto cola y verticales alemanes.

$58. VENDO PIANO MODERNO, DE gran marca en flamantes condiciones, teclado blanco, tres pedales sordina automática, bonito sonido. Lawton No. 1.319 entre San Francisco y Concepción, Víbora.

LA PREDILECTA

LA CASA QUE NO COBRA LUJO

Gran realización de un enorme surtido de pianos verticales y de cola, de famosas marcas europeas y americanas, a precios increíbles y con absoluta garantía. Traiga experto y se convencerá. Grandes facilidades de pago. Alquiler desde $2.00. También liquidamos cuadros, lámparas, adornos, figuras de bronce y toda clase de objetos de arte propios para regalos.

"LA PREDILECTA"

San Rafael esquina a Oquendo (al lado del bar) U-2530

AFINADORES

$2.00 SOLAMENTE LE CUESTA AFInar su piano poniéndole cuerdas nuevas gratis, siendo pocas las rotas. Reparaciones baratas. Oiga tocar al afinador lindas piezas. Oscar, teléfono X-1205.

AFINADOR DE PIANOS

Técnico eminente, joven que ha estado en casas importante de Alemania y Holanda desea posición con una casa de pianos. Habla alemán, holandés, inglés y poco español. Nacionalidad Hollandeis Y. Craner, Jr. Deurimgerste 115. Euschete, Holanda. Estoy último noviembre en Habana.

AFINE SU PIANO POR $3.00 CON toda garantía y seguridad. Manuel Domínguez, afinador mecánico y armonizador de pianos graduado en la escuela «Danguard» en New York. Taller de Reparaciones: Dragones entre Prado y Zulueta. Tel. M-3040.

61 DE ANIMALES

SE VENDEN DOS PRECIOSAS JAcas criollas, alazanas caminadoras, finísimas de 7 1|2 cuarta alzada, propias para personas de gusto. Pablo Calle 13 esq. a 20 Bejucal.

PAJARERIA "EL CARDENAL"

Gatos Persas de todos colores y tamaños. Los mejores que hay en Cuba. Perros Boston Terrier. Pajarería «El Cardenal» Zulueta 509 casi esq. Monte M-4319.

LA CASA QUE TIENE MEJOR SURtido en Pájaros, Palomas, Aves de raza, Loros, Perros, Gatos finos, Peces y todo cuanto usted necesite. Alimentos balanceados, jaulas, peceras, artículos para toda clase de animales. Zulueta 509 esq. Monte, M-4319.

TORETE HOLSTEIN FINO, 16 MEses. Pueden verse los padres. Tengo fotografía. Informan M-7780, I-5082.

VACAS

Tengo en existencia recentinas, también novillas cargadas, Añojas y toretes de raza. Finca Bustamante, Carretera de Vento, kilómetro 6 y Avenida Boyeros. Teléfonos I-6139 M-2189

SE VENDEN TERNEROS DE PURA raza Holstein y Guernesey. Informan: F-4837

MULOS

Se venden 30 mulos criollos propios para carros de reparto, para arría, dos mulas para carboneros, una jaca criolla 7 cuartas, una mula de monta. Ayestarán, 15. Teléf. U-1129.

VENDO A PRECIO DE SITUACION: mulos, carros y arreos de todas clases; caballos, mulos de monta y Pony, 4 potros sementales, 7 y media cuartas, bonito color; 40 mulos criollos domados de monta y carros cerrados para lecheros y un burro semental, criollo; una cesta de mimbre, con sus arreos, montuda y una Pony. Domingo Jarro. Marina y Atarés, Jesús del Monte. Telf. X-1876.

62 OBJETOS VARIOS

VENDO BARATO ENSERES BODEga pequeña, entrepaños, mostrador, vidrieras, molino, tanques, pesas. Armas, 1014 entre San Mariano y Vista Alegre.

MOTOCICLETA H. DAVIDSON MOderna, 74 pulgadas, con coche. Me urge venta. Está flamante y trabaja muy bien. Real, 95. Fotografía, Marianao.

COMERCIANTES E INDUSTRIALES 500 cartas y 500 sobres timbrados, $2.20. Tarjetas desde $1.00 millar. Propaganda tipográfica García y Zayas, San Miguel 637. U-2634. Recibimos órdenes del interior. Impresos de todas clases. Precios módicos.

A LOS COLECCIONISTAS DISCOS. Vendo óperas completas en libros correspondientes, zarzuelas, himnos todas naciones, música religiosa, piezas canto e instrumentos por eminentes artistas. Teléfono I-3407.

DIVISION (TABIQUE) DE MADERA machimbrado, muy fuerte, pintado de aceite, con su puerta, propio para dividir en dos habitaciones o sala, 19 losas de ancho, lo vendo en diez pesos. Sr. Arredondo. San Juan de Dios y Aguacate, altos de la bodega.

SE VENDE SEMILLA Y POSTURAS de Fruta Bomba mejor clase, tipo grande. Informes diríjase García Fruit Co. Apartado 404. Habana.

REINA 162 ENTRE RAYO Y SAN Nicolás, remato 1 lote de vidrieras, cajas de hierro, 1 molino de café, Universal, una bascula y varios espejos, Barbería. Se cede una puerta. Al lado se hacen vidrieras a la medida.

VIDRIERAS, CONTADORAS

Vidrieras de todas formas y tamaños, mesas Vitroilte, sillas, banquetas, exprimidores frutas, pastteleras, caja caudales, neveras, molino café, picadores carnes, rebanadoras jamón, contadoras N ational. Compro, cambio y vendo.

MAQUINAS DE ESCRIBIR, BUROS

Archivos, tarjeteros, sillas giratorias, libreros mesas para máquinas. Véame antes de cambiar, comprar o vender sus muebles de oficina, divisiones, mostradores. Casa Cano. Habana 116 y medio, entre Teniente Rey y Amargura: A-8607.

VENTAS

62 OBJETOS VARIOS

SE VENDEN DOS ESTANTES LIbreros; uno estilo americano; y se cede el local. Obrapía 51, de 10 a 12 y de 3 a 5 p. m.

SE VENDE UN CARRETON DE CUAtro ruedas, propio para frutos de finca. Informan F-4837.

CAPAS DE AGUA «BARRAGAN» LEgítimas de montar e infantería, con garantía absoluta. Remate a $12. Aguila 110, altos, entre Trocadero y Colón. Teléfono: A-8538, Habana. Llame y pasará el vendedor.

Dinero-Hipotecas

63 SOLICITUD

TOMO $8.000 AL 8% PRIMERA HIpoteca, sobre espléndida residencia, situada Vedado calle 15, cerca Parque Menocal, 2 plantas, techos monolíticos y garage. Informa: G. del Monte. Habana No. 264. M-2474.

A-6827: DINFRO

PIGNORAMOS Y COMPRAMOS

Muebles, joyas, ropa y todo objeto que represente valor. Visite «La Competidora», Gloria 68, esquina a Indio. Teléfono A-6827. G. Arango y Compañía.

DINERO

No pierda tiempo. Cuando necesite tomar dinero en hipoteca o pagarés, vea a M. Fernández San Ignacio 50. Telf. M-9272 de 2 a 5. Operación rápida y absoluta reserva.

DINERO

Facilito grandes y pequeñas cantidades en primera hipoteca desde el 7 por ciento en adelante, para la Habana y sus barrios. Compro y vendo casas, solares y créditos hipotecarios. Compro y vendo Bonos y Acciones.

Julio C. Granda

Obrapía 33 Telf. M-5921 y FO-1668.

PRESTO DINERO DESDE $500.00 en adelante, en primeras hipotecas. Interés desde el 6 por ciento. No corredores. Telf. A-6836. Campanario 306, bajos, entre Neptuno y San Miguel Sr. Correa.

64 OFERTAS

HIPOTECA TENGO PARA COLOCAR una partida de $5.000.00 y otras de 2 a 3 mil pesos, todas en la Habana, Agustín Sánchez. San Ignacio 561 entre Luz y Acosta.

HIPOTECA. FACILITO $3.000, CON sólida garantía en la Haban. 10 de Octubre 255 apartamento No. 1.

DOY DINERO EN HIPOTECAS AL 7 por ciento, cualquier cantidad. Operación en 24 horas. También sobre bóvedas, panteones, alquileres de casas, condominio, etc. Alberto Cuervo, edificio Metropolitana 342: M-2808, O-Reilly y Aguacate.

TENGO DINERO PARA HIPOTECAS condominios y nuda propiedad. Martínez. Cuba 211, de 11 a 12 y de 3 a 5. No corredores.

DINERO

Sobre joyas, en todas cantidades, «LA PERLA», Animas No. 404, casi esq. a Galiano Telf. A-8222.

65 BONOS Y VALORES

CAJAS RESERVADAS

Las tenemos en nuestras bóvedas construídas con todos los adelantos modernos y las alquilamos para guardar valores de los interesados. En esta oficina daremos todos los detalles que se deseen.

N. GELATS Y COMPAÑIA

105 Aguiar 108 esq. a Amargura

COMPRO ACCIONES DEL BANCO Asturiano, Compañía Cubana de Electricidad, Bonos Centro Gallego. También se pignoran. Compro y vendo Bonos y Acciones de todas las compañías, cotizables y no cotizables en la Bolsa. Manuel Piñol, Obrapía número 14.

PARA LAS DAMAS

70 INTERES PARA LAS DAMAS

SEÑORA. SU CABELLO TENDRA EL color que desee, eliminando las canas, usando tintura Miracle, superior a las más renombradas marcas extranjeras. Para demostrarlo, damos muestras gratis, solamente a los interesados. Diversos matices. Rubio claro, dorado, cenizo, castaño claro, media, oscuro. Caoba. Negro natural. Estuche 50 centavos. Teñidos $1.00, Croquinol $1.00. Peluquería «Iris», Santos Suárez 13, casi esquina a 10 de Octubre.

MODISTA

Rosalía Hernández

San Rafael 804, bajos, esquina a Oquendo U-3127

Dobladillo de ojo a:

2 cts. vara

Forramos hebillas

Pisados de todos tamaños, bordados, festones y ojetes. Forramos botones

Tenemos mensajeros

PELUQUERIA "ROSALIA"

antes «Migdalia» San Lázaro No. 1002, esq. a Hospital U-6364

Arreglo de mano	$0.20
Croquinol desde ...	1.00
Permanentes de $1.00 $2.00	$3.00
Cejas	0.20

Lavado de Cabeza
Peinado artístico

MODISTA DE ALTA COSTURA. COpia y dibuja modelos. Acaba de llegar del extranjero, ofrece su trabajo a domicilio, por días o por meses. También acepta trabajo en su casa. Galiano 511. Telf. A5-5391.

HOTEL MIRAMAR EN EL QUE MEjor se vive y más sabroso se come. Ofrecemos habitaciones y departamentos con baños privados a precios razonables. Visítenos y se convencerá. Prado 2 y Malecón. Telf. A5-3692.

¡FUERA CANAS! OBTENGA HERmoso color: negro, castaño o rubio, usando tintura «La Favorita». Teñido de cabbelo, $3.00. Estuche, $1.00. De venta en todas las farmacias. Depósito: Virtudes 206. Casa «Pilar». M-9392.

Para Señoras Gruesas

Fajas y ajustadores que modelan y no aprisionan. Lolita Carrasco. Especialidad en fajas para colon, estómago y riñones Ordenes: Telf. U-6252, Neptuno 525 antiguo, altos, casi esquina á Perseverancia.

PARA LAS DAMAS

70 INTERES PARA LAS DAMAS

CORTE MODERNO NACIONAL

SISTEMA MENDEZ, OFICIAL

Reconocido de utilidad para la enseñanza pública. Su autora y directora, señora Méndez, garantiza la enseñanza por este modernísimo método. En poco tiempo puede hacerse experta profesora. Desde las primeras clases confeccionará sus vestidos por figurín. Se admiten medio internas. Clases diarias a domicilio y correspondencia, también por ajuste. Academia Central: Campanario 304 esquina a Neptuno. Moldes a medida. Se cortan y entallan vestidos. Especialidad en abrigos y trajes sastres. Moralidad.

$1.00 Señoras

Con un peso comprarán un vestido de moda en casa de Josefina. No pague lujo y vista bien. Señorita: evite gastos innecesarios y alquile su traje de novia completo en casa de Josefina, Neptuno 525, altos. Telf. U-6252.

SOMBRERERIA: NO BOTE SU SOMbrero, de uno viejo un modelo queda nuevo, por centavos. Se hacen en tela y luto. Tiño, reformo, plancho, engomo: 30 centavos. Celestina, San Rafael número 355, una cuadra del Ten Cent.

Corte y Costura

$1.50 MENSUAL
ACADEMIA «SANTA TERESA»

Calle 23 No. 1511 (Vedado entre 24 y 26. F-5096. Hágase profesora en tres meses. Desde la primera clase usted podrá cortar sus vestidos por figurín. También clases por correspondencia. Pidan la primera lección, incluyendo 3 centavos para franqueo. Expedimos títulos.

SISTEMA MATILDE ALEMANY

Instituto de Corte y Costura Internacional. La Central: San José 257, entre Aguila y Galiano. Garantizamos que por ajuste en 3 meses aprenderá cortar las modas más complicadas de nuevas creaciones francesas, aunque hayan pasado 20 años que aprendió el Sistema Alemana; a la primera prueba le queda precioso; fácil y moderno. Demostración en todas mis Sucursales. Damos 3 clases gratis, presente este anuncio; cientos de profesoras en toda la Isla. Venga y le diremos la más cerca; no usamos plantilla; es un desastre. Declarado en la Secretaría de Educación, de texto para escuelas públicas y todos los sistemas; tenemos los mismos derechos oficiales; no habrá ninguno predilecto; no se deje sorprender. Vendo métodos y clases a domicilio. Sucursales: Sra. de Orfila, Compostela 114; Srta. Hortensia, Atocha 6, Cerro; Sra. de Alfonso, Aguiar 43, piso 2do.; Srta. Bueno, Campanario y Concordia, y cientos más. Esperanza. Calle 10, entre Acosta y Concepción (Lawton).

VELLOS

Extirpación definitiva de los vellos de la cara, muslos, piernas, etc. Tratamiento garantizado. Sra. Alexander, calle Tercera número 405, entre Dos y Cuatro, Vedado.

ENSEÑANZAS

75 PROFESORAS - PROFESORES

"INSTITUTO CUBA"

Gran Colegio y Academia Nacional Cubano.—Educación Integral.

Lealtad, 160, casi esq. Virtudes. Teléfono A-9991.

Autorizado para expedir Certificados de 8o Grado, con validez oficial. Bachillerato, Comercio, 1a. Enseñanza, Estudios Especiales. Clases diurnas y nocturnas para ambos sexos. Profesorado Ttitular, dos Catecráticos para cada Asignatura.

Su visita nos honra, nos recomienda. INTERNADO. EXTERNADO.

DOCTORA EN PEDAGOGIA CON mucha práctica, ofrece clases a domicilio. Preparatoria, Física y Química. Teléfono M-9897. Gran Hotel. Teniente Rey y Zulueta. Habitación número 359.

SEÑORITA TIENE ALGUNAS HOras de la tarde disponibles para dar clases de francés a domicilio. Teléfono FO-1576.

DOCTORA EN PEDAGOGIA Y PROfesora de Inglés, se ofrece para clases a domicilio de instrucción y de inglés. Preparación para ingreso a Institutos, Normales, etc. Llame al Teléfono U-2661.

APRENDA A CANTAR POR RADIO. Preparación fácil, práctica y rápida para cantar por Radio. Clases especiales y oportunidades para demostrar sus facultades. Fácil dicción. Ajuste de las notas. Academia Musical de Solfeo, Canto y Piano de la Srta. Elisa La Villa, Refugios 258, bajos.

PROFESORA AMERICANA, DE UNIversidad, desea dar clases individuales o colectivas, en su casa, o en colegios Método muy moderno, especialidad en conversación y gramática. Precios módicos. M-7777.

CONTABILIDAD

Matemáticas, Correspondencia, Inglés, etc. Cursos especiales de ingreso a la Universidad y otras Escuelas. Pida informes. Instituto Comercial de la Habana. 12 esq. a 23. Apto. F-3758

PROFESORA DE CORTE, COSTURA y Bordado; doy clases a domicilio recio módico. Me hago cargo toda clase de trabajos señoras y niños. Hago arreglos. Soledad 355 altos, entre Neptuno y San Miguel.

GARANTIZO USTED HABLARA INglés pronto. Clases individuales. Gramática, lectura, dictado comercial, especialidad para sostener conversación. Preparo para viajes y exámenes. Competente profesora americana. Campanario 454, altos.

ESTUDIOS. BAILES MODERNOS.

Tomasín. Positivamente enseño danzón; son; paso-doble; vals; blues, fox; tango. Clase todos los días de 9 a. m. a 11 p.m. Voy a domicilio. San Nicolás No. 1008 (moderno) entre Gloria y Misión dos cuadras de Monte.

PROFESORA INGLES DA CLASES a domicilio o en su casa. Llame Teléfono F-4160.

ESCUELA CUBANA DE RADIO

Aprenda radio rápidamente. Adquiera también práctica. Profesores competentes. Cuotas módicas. Informes: Galiano 455, altos, casi esquina a San José.

PROFESOR GRADUADO EN LA NORmal Central de Madrid. Clases a domicilio de Ingreso, Taquigrafía Pitman, Mecanografía al Tacto etc. Sistemas didácticos novísimos. Señor Pedrós. Teléfono M-8893.

DOCTORA EN PEDAGOGIA, SE ofrece para dar clases de primera enseñanza a domicilio. Telf. U 5251.

ESCUELA DE BAILE

Exclusivamente bailes de salón. Son Rox, Tango etc. Se garantiza la enseñanza. Ismael Servelló. Cárdenas No. 51, segundo piso.

SEÑORA FRANCESA DOMINANDO perfectamente el idioma castellano, da clases de francés y matemáticas elementales: (Aritmética, álgebra, geometría, etc.), calle 27 número 561, Vedado. Telf. F-4082

ENSEÑANZAS

75 PROFESORAS - PROFESORES

PROFESORA DE PIANO Y SOLFEO dos clases a la semana, $3 00 al mes; solfeo: $1.50. Vapor 15, esquina a Hornos. Telf. U-5185.

EMMA BADIA, CONCERTISTA PROfesora de piano, graduada del Juilliard Institute de New York. Studio: «F», No. 501. Informes: F-2051.

76 COLEGIOS

"SAN ELOY"

Colegio y Academia Fundado en 1907. Primera y Segunda Enseñanza: Preparatoria, Bachillerato, Comercio, Idiomas, Cultura Física. Cursos preparatorios especiales. Admitimos pupilos y medios pupilos y externos Quinta Menocal, Samá 31, Marianao. Telf. FO-7462. Pida Prospectos.

"BRAVO"

COLEGIO-ACADEMIA

Autorizado para expedir certificados de octavo grado con validez oficial. Colegio Academia para cusar todos los grados de la Primera Enseñanza. Autorizado para expedir Certificados para ingresar sin examen en Normales, Hogar, Institutos etc. Clases diurnas y nocturnas para ambos sexos. Profesores graduados y especializados. Servicio de Omnibus a domicilio. Cursos especiales para el ingreso en las Escuelas de Ingenieros. Comercio, Normales, Institutos. Cadetes, Aviación; Taquigrafía; Mecanografía; Inglés; Correspondencia. Teneduría; Contabilidad. Prácticas de oficina. Cuota muy módica. Neptuno y Lucena U-2627. **Cursos especiales para el ingreso en la Escuela de Ciencias Comerciales.**

ESTUDIE POR CORREO

La academia «Rabiña», en Neptuno 414, esq. a Manrique, altos. M-7849, tiene organizado clases por correspondencia desde hace años, habiendo prestado gran beneficio a aquéllos que tiene deseo de prosperar. Estudie las asignaturas siguientes: Taquigrafía, Mecanografía, Teneduría, Cálculos Mercantiles, Gramática, Ortografía, Procurador, Química industrial. Inglés, Francés, etc. Informes: **Academia «Rabiña». Neptuno, 414, esquina a Manrique. Telf. M-7849.**

COLEGIOS AMERICANOS

Al alcance de todas las fortunas. Catálogo e información gratis. Profesor Richardson. American Schools Bureau, Manzana de Gómez número 514. Telf. A-9798.

COLEGIO «SANTA TERESA»

INGRESO AL BACHILLERATO

Enseñanza en Inglés y Español. Primera Grado: $1.50. Segundo $2.00. Tercero y Cuarto $3.00. Quinto y Sexto: $4.00. Séptimo y Octavo: $5.00. Autorizado para expedir certificados de Octavo Grado para ingresar en Normales, Institutos; Hogar etc. Taquigrafía, Menacografía, Ortografía, Inglés; Correspondencia Comerciad. Corte y Costura y Labores. Pida prospecto. Calle 23 No. 1511 entre 24 y 26. Vedado. F-5096.

77 ACADEMIAS

OBSEQUIO DE LA ACADEMIA DE COMERCIO

Luis B. Corrales. Establecida en 1889. Enviando $0.15 en sellos recibirán mi Aritmética Mercantil. Enseñamos Teneduría de Libros, Taquigrafía e Inglés. La Mecanografía $1.00 al mes. Nuestros Títulos, los más solicitados. Lealtad 567 entre Salud y Dragones. Telf. A5-1632.

ACADEMIA DE IDIOMAS ROBERT! Malecón 153. Teléfono: M-2124. ¿Desea usted aprender inglés? Compre el método Robert. Se recomienda por sí solo. Distinción. Eficiencia. Garantía. Cuarta edición: $2.00.

ACADEMIA RABINA

NEPTUNO Nro. 414 (ALTOS) ESQUINA A MANRIQUE

INGRESO A LAS ESCUELAS DE COMERCIO

Clases individuales, Francés, Inglés y Teneduría, Taquigrafía «Pitman» y «Gregg», Mecanografía, Correspondencia y Aritmética Comercial; TAMBIEN CLASES POR CORRESPONDENCIA. Ingreso en Escuelas de Ingenieros, Arquitectos y Comercio. Servicio de ómnibus y de internos. Pida prospectos. Expedimos títulos y proveemos de empleo a nuestros graduados.

GREGG ACADEMY

ACADEMIA

Taquigrafía, Mecanografía, Inglés y Comercio. Bachillerato y preparatoria. Teneduría, Geometría, etc. Profesor Richardson, director, Manzana de Gómez 514: A-9798.

HAVANA BUSINESS ACADEMY

Innecesario estudiar comercio en el Norte. Tenemos especialistas americanos y sistema de enseñanza procedentes de los mejores Business Schools. También ofrecemos asignaturas en español: Mecanografía, Taquigrafía Pitman y Gregg, Contabilidad e ingreso Escuela Ciencias Comerciales, cursos correctivos de Ortografía, Aritmética, Caligrafía, etc. **El mayor centro privado para enseñanza del Inglés, con 30 clases diurnas y nocturnas. Primera Enseñanza en Inglés. Omnibus. Línea 357. F-3043. Sucursal en Neptuno y Amistad. A-6033. Solicite prospectos.**

INTERES GENERAL

URIBE

Agua Mineral

La mejor agua para su estómago, según análisis del Laboratorio Nacional. El mejor servicio. Pedidos Teléfono XO-1515.

DIEZ POR CIENTO POR DIA. ACtualmente se está formando un sindicato para la explotación legal de este sistema y jugar en la Ruleta, que produce diez por ciento diario con sólo un pequeño riesgo de perder. Puede ser comprobado matemáticamente, habiendo sido demostrada sobre veinte mil números ganadores en la mesa No. 2 en Monte Carlo, y después de jugar varias veces por este método en un Casino loval, la administración aumentó el valor de las fichas a $5.00, a pesar de aceptar dicho aumento en las fichas de $5.00 se me prohibió seguir jugando y fuí arrojado del local. Acciones a $100 cada una y una quinta parte de acciones a $25 cada una. Escriba solicitando ticket de admisión a las demostraciones gratis. Sr Egloff. Damas 964.

VINO OROTAVI, DE FRUTA BOMba madurada en la mata, sabrosos y digestivo. Puro como rayo de sol. Pídalo hoy mismo en establecimiento de víveres, bares y restaurants, o José Caamaño, Morro y Refugio. Telf. A-7722.

AVISO DE ECONOMIA: SUS TRAjes viejos los arreglo o reduzco para sus hijos. Igual a medida. Sastre con garantía. Precios de situación. Voy a domicilio. San Nicolás, 155. Teléfono A-7095. González.

AVISO. PROPIETARIO. ME HAgo cargo cobrarle alquiler, duplicarle renta puntualmente, garantía metálica. Habitaciones. Apartamentos. Todo. Detalles Maximino Martínez Telf. I-3173.

ALQUILERES

79 HOTELES

HOTEL MIRAMAR EN EL QUE MEjor se vive y más sabroso se come. Ofrecemos habitaciones y departamentos con baños privados a precios razonables. Visítenos y se convencerá. Prado 2 y Malecón. Telf. A5-3692.

HOTEL REGINA

Industria No. 410. Telf. M-5955.

Frente al Capitolio.

Apertura Noviembre 1 del

RESTAURANT

Para familias estables precios convencionales. La cocina con un excelente maestro cocinero.

Servicio de Eelevador día y noche Moral, Lujo y Limpieza.

HOTEL RENO

Aguila 558, Habana (2 cuadras del Capitolio). Fije su residencia en este confortable hotel. Precios moderados. Baño privado, agua caliente, elevador día y noche. Deliciosa comida.

HOTEL "HARDING"

Crespo 67 a dos cuadras del Prado y Malecón, cerca del mar. A-6735. Hotel absolutamente moral y comidas excelentes. Dos personas, desde $46; una, desde $29, con almuerzo, comida y desayuno. Elevador día y noche. Agua caliente y fría.

HOTEL "ALCAZAR"

Tiene este hotel amplias y muy ventiladas habitaciones todas con baño privado, teléfono y elevador a todas horas, sus precios son económicos haciéndose arreglos especiales por meses a familias estables incluyendo un exquisito servicio de comida. Cárdenas No. 209.

HOTEL "ROMA"

O-Reilly y Aguacate. M-6944

Herederos de L. Delgado Vda. de Franchi. Situado en el centro de la ciudad. Hermosas habitaciones y apartamentos muy frescos, baño privado. Excelente comida en el Roof.

HOTEL «INETRNACIONAL»

Frescos y amplios departamentos, agua caliente en los baños, habitaciones amuebladas, excelente comida, esmerado servimio. Matrimonios, desde $35.00 en adelante; hombre solos, desde $25.00 en adelante. Tejadillo 12. Telf. A-9958.

HOTEL «SANTA FE», S. A.

Amistad número 309 (antes 61) entre San José y San Rafael. Lo más céntrico de la Habana, próxima al Capitolio, teatros y principales tiendas. Telf. M-7589. Grandes, frescas habitaciones. Excelente comida. Precios moderados. Se exige moralidad.

HOTEL COLONIAL

SAN MIGUEL 254

Esquina a Galiano. Habitaciones y apartamentos con baño privado y muebles modernos. Magnífico comedor con carta. Elevador día y noche. Precios especiales para huéspedes por mensualidades. Confort y moralidad. Teléfono: A-6958.

THE SAVOY

F y Quince. Vedado Telf. F-6616

Situado en un lugar alto del Vedado, con fácil y frecuente comunicación con la ciudad y repartos. Rodeado de jardines, con 600 metros de hermosos portales. Las habitaciones tienen ventilación directa, teléfono, baño privado, con agua fría y caliente. Precios moderados, incluyendo tres excelentes comidas. El servicio en mesas separadas, para cada familia.

HOTEL "ANDINO"

San Lázaro 496, esquina a M. U-2553. Unico en su clase. Moderno, céntrico, amplio, fresco, saludable, frente Universidad. Conviene para los que necesitan vivir cerca de los hospitales Calixto García o Mercedes. Habitaciones con baño privado, balcón, hermosa vista, con tres excelentes comidas: 45 pesos, matrimonio. Una persona desde 28 pesos. Clientela escogida. Pensión completa para huéspedes del interior. Precios sin competencia. Esmerado servicio en mesas separadas.

HOTEL "IDEAL ROOM"

Prado 93-B, (Por Pasaje)

¿Desea vivir en casa tranquila, mejor que en su propia casa? Visite esta gran casa, aunque sea por curiosidad. Por adentro, la mejor. Si hace poco usted la visitó y no encontró habitación, vuelva a visitarla, hay habitaciones disponibles. Visite esta casa y así verá su patio andaluz, ce hace poco. Se construyó el mejor, sin duda. Precios los más económicos. Se exigen referencias de moralidad y pagos.

«CAMPOAMOR»: COMPOSTELA 106, altos, entre Sol y Luz, edificio moderno, baño privado, agua abundante y caliente. Comidas excelentes. Economía, moral, seriedad. Pregunte directamente en los altos. A-7401.

HOTEL BIARRITZ RESIDENCIAL

Prado 519, frente al Capitolio, para matrimonio sin niños, exclusivamente. Hermosas y ventiladas habitaciones con baño privado y closets. Lujoso roof garden y cocina moderna. Comida a la carta. Elevador día y noche. Confort y limpieza. Estricta moralidad.

HOTEL «VANDERBILT»

Situado en la Loma de la Universidad Nacional, amplias y lujosas habitaciones con el baño privado, agua caliente y fría en abundancia. Esmerada atención. Neptuno 1223.

"TROTCHA"

En lugar más céntrico del Vedado. Amplias y frescas habitaciones, con y sin comidas, a una cuadra de los baños de mar, tranvías y ómnibus. Calzada y Dos, Vedado. Telf. F-2383.

HOTEL "CANADA"

Restaurant. Villegas y Tejadillo, dos cuadras Prado, tres Parque Central. Residencia para familias estables. Habitaciones agua caliente, elevador, cocina moderna, todo el servicio desde 26.00 mensuales.

80 CASAS DE HUESPEDES

CASA DE HUESPEDES EN ANGEles 656 entre Estrella y Maloja, se alquila una habitación grande y otra chica, al lado del baño, agua fría y caliente y se admiten abonados al comedor y se sirven cantinas; excelente comida. Casa estricta moralidad.

ALQUILERES

80 CASAS DE HUESPEDES

CASA HUESPEDES. PRADO 22, SE alquilan a persona de moralidad habitaciones balcón a la calle, toda asistencia; comida inmejorable.

HUESPEDES «LA MILAGROSA»

Habitaciones grandes y ventiladas con baño privado y agua caliente, propias para matrimonios. Comida de primera a la carta. Precios de situación con toda asistencia. Absoluta moralidad y orden. Teniente Rey 204, altos, esquina Aguiar. Teléfono M-1250.

CASA DE HUESPEDES HABANA No. 505. Se alquila amplia habitación de balcón a la calle, muy ventilada con servicio completo. Casa de moralidad y comida sana. Telf. A-9538.

GALIANO No. 404, ALTOS DEL CAfé La Isla. Alquilo apartamento de dos piezas, baño y balcón en la misma una habitación con balcón, estricta moralidad, exquisita comida.

CASA DE HUESPEDES «LA ISLA», Monte 213, por Factoría. Exclusivamente para personas de moralidad. Habitaciones con balcón y baño. Edificio moderno. Precios reducidos. Teléfono A-9210.

CASA DE HUESPEDES «LA MAtancera», Reina número 219 esq Manrique. Teléfono A-0238. Se alquilan amplias habitaciones con vista a la calle con o sin baño, agua fría y caliente; a precios muy reducidos. Comida española y criolla.

CASA DE HUESPEDES. SOMUERUEruelos 111 entre Apodaca y Gloria. Habitaciones amuebladas para hombres solos o matrimonio sin niños, desde 50c diarios. Precios especiales a los viajeros del interior.

CASA DE HUESPEDES: TURIS, Manrique 611, entre Reina y Salud. Telf. A-6388. Hermosas habitaciones, vista calle e interiores. Matrimonio: $35.00. Individuales: $20.00. Abonados al comedor $13.00.

CASA HUESPEDES LA REPUBLICA Aguila 559, esq. a Barcelona. A-6639 Habitaciones y Departamentos, todo servicio, agua fría y caliente, excelentes comidas. Se admiten abonados al comedor. Precios económicos.

CASA PARA FAMILIAS: PRADO 251, antes 65, exclusivamente para personas de estricta moralidad. Si no es así, no se presente. Habitación con balcón calle, con toda asistencia. Comida inmejorable. En azotea, habitación para matrimonio u hombres solos.

81 CASAS DE COMIDAS

CASA PARTICULAR REPARTE COmida variada a reducido número familias. Artículos primera. Aceite Balcells. Manteca chicharrón. Domingos: pollo, Precios 1 persona 40c. dos 60c. Telf. A-7146.

SERVIMOS CANTINAS A DOMICIlio, servicio rápido. Comida criolla y española, muy sana y variada. Pollo los domingos. Habana No. 505. Teléfono A-9538. Casa de huéspedes.

SERVIMOS COMIDA A DOMICILIO para dos personas, 60 cts; tres, 90; Informes: Café Ten Cent. Suárez 12, hablar con el cocinero.

82 APARTAMENTOS

EDIFICIO

CONSULADO y GENIO

Se alquilan los apartamentos situados en la esquina de Consulado y Genios. Las siguientes son las conveniencias que distinguen a esta casa de Apartamentos acada de fabricar y lista para ser ocupada.

Espléndida localidad, a una cuadra del Prado y a otra del Malecón.

Once apartamentos, todos los cuales tiene. Entrada independiente para el servicio y los proveedores, closets en cada cuarto, conecciones para el teléfono y el radio, antenas para éste.

Cada Apartamento se compone de recibidor, sala, dos cuartos, hall, baño completo y modernos, cocina y servicios de criados, en la puerta.

Tranvías eléctricos y ómnibus Informes en la misma el Conserje.

SE ALQUILA UN APARTAMENTO

primer piso de Belascoaín 360 entre San Rafael y San José compuesto de sala, comedor, tres amplias habitaciones, baño intercalado, cocina, cuarto y servicio de criados. Llave en la azotea. Precio $38.00. Más informes al A-9539.

CAMPANARIO 412, ENTRE SAN RAfael y San José, habitación con lavabo. Estrada Palma 263 esq. J. B. Zayas, Víbora; espléndidos apartamentos, habitaciones con baño y cocina privadas.

SE ALQUILAN APARTAMENTOS Y Habitaciones a 7 y 10 pesos; tranquilo, fresco, mucha agua. Vigía 213 y Avenida de Acosta, Víbora. Teléfono M-4476. Celestino. Una casita en Rodríguez 233, Luyanó, $20.00.

APARTAMENTO TRES PIEZAS, INpedendiente con o sin muebles, buena comida y servicio. Preferible hombres solos. A la entrada Vedado Telf. F-2842.

CAMPANARIO 162 ALTOS. SE ALquila un apartamento con vista a la calle, toda asistencia, teléfono, agua caliente. Se cambian referencias. En la misma una habitación.

OQUENDO 358

Entre San Rafael y San José, apartamentos independientes, con luz, a:

$13

SANTOS SUAREZ, 72 (MODERNO) entre Dolores y San Indalecio. Magníficos apartamentos para familias. Se cambian referencias. Precios: $16, $20 y $22. No se mude sin verlos. Diríjase al encargado. Departamento 10.

VILLEGAS ENTRE EMPEDRADO Y San Juan de Dios, Edificio recién construído de apartamentos para familias, cada apartamento de sala, dormitorio, baño y cocina $28.00 y $23.00. Informes en la misma y Bufete de Arellano M-3936.

APARTAMENTOS CLAROS Y VENtilados. Escobar 525. Sala, dos habitaciones, baño intercalado, comedor y cocina. Otro más pequeño San José, 1.114. Dos habitaciones, baño y cocina. Informes Teléfono U-2582.

J, ESQUINA 21, ENTRADA VEDAdo. Apartamento alto, moderno, muy fresco, con gran vista. Sala, comedor, dos cuartos, lujoso baño intercalado, etc. Véalo hoy. Informes: Encargado.

APARTAMENTOS MODERNOS VENtilados, agua abundante, dos habitaciones, bañoW cocina, calentador gas. Edificio Fraternidad, Monte 305, moderno, lado Ten Cent, matrimonios sin niños, $28 $25.

LAGUNAS 362 ALQUILO APARTAmento alto interior chico propio para matrimonio con dos habitaciones, servicios, cocina independiente, orden, moralidtd, informes el encargado en los bajos.

SE ALQUILAN APARTAMENTOS para familias, acabados de construir amplios y frescos. Se piden referencias. Se pueden ver en San José 917, entre Soledad y Aramburo.

M.E.C.D. 2016

ALQUILERES

82 APARTAMENTOS

EDIFICIO PROVIDENCIA

Carlos III esq. Oquendo, se alquilan hermosos departamentos. Precio razonable. Véalos. Informa González M-9659.

EDIFICIO «AGUIAR». INDUSTRIA 166. Amplios apartamentos de 2 habitaciones y baño completo, con luz, teléfono y agua caliente. Solamente a personas de absoluta moralidad.

APARTAMENTOS MODERNOS BAÑOS Y 29, VEDADO

Acabados de construir; amplios, frescos, esquina de Fraile; tres habitaciones, sala, comedor; terraza; baño de lujo, cuarto y servicio criada. Informa encargado. Hay garage.

EDIFICIO «ARBOS» OQUENDO 18 entre San Rafael y San Miguel. Alquilo apartamentos frescos e independientes. Informan en la misma.

HOTEL DE APARTAMENTOS
8 y 19
1, 2, 3 y 4 cuartos, cocina, frigidaire
GARAGE RESTAURANT PISCINA
Grandes reservas de agua

EDIFICIO URSULINAS
EGIDO ESQUINA A SOL

Casa de apartamentos modernos, propios para matrimonios o reducida familia, con servicios sanitarios completos, luz, agua caliente y frío. Situados en lo más céntrico de la ciudad, con espléndidas vías de comunicaciones para toda la capital e interior de la República.

INFORMES EN EL MISMO
PRECIOS MODICOS
Apartamento bajo núm. 1.

MONTE, 5, AL LADO DE LA COMPAÑIA Cubana de Electricidad. Alquilo apartamentos, baño privado, balcón, pintado con exquisito gusto. Habitaciones, lavabo, balcón, propias para matrimonio u hombres solos. Exigimos moralidad. Agua caliente, con o sin comida. Teléfono A5-0401.

83 DEPARTAMENTOS

MONTE 12, ESQUINA ZULUETA, ALquilo a familia que no sean más de tres personas mayores, departamento de sala y cuarto, vista calle, es casa de orden buen aspecto.

HABANA 461, MODERNO, ESQUINA Lamarilla, alquilo a familia sin niños, hermoso departamento de sala, habitación vista calle lavabo agua, es de esquina muy fresco; es casa de orden buen aspecto.

ALQUILO A FAMILIA QUE NO SEA más de tres personas mayores, hermoso departamento de sala y habitación, con servicio completo; privado; con su patiecito; todo azulejeado; no hay nada igual en higiene, fresco y buen gusto. Hospital 611, entre San José y Valle.

COMPOSTELA 508, ENTRE MURAlla y Teniente Rey, departamentos con balcón e interiores, con dos posesiones, de $15 a $18. Referenciasy

PRADO 505 ALTOS DE PAYRET ENtrada por la sombrerería, un departamento con vista al Capitolio y otro al Parque Central. No falta el agua. Se piden referencias.

SE ALQUILA UN DEPARTAMENTO compuesto de dos habitaciones, en Obispo 458 moderno entre Aguacate y Villegas, cerca del Parque Central. Informan en la misma.

DEPARTAMENTOS OFICINA

Se alquilan. Edificio Prieto. Muralla 98, entre Cristo y Bernaza; todos precios y tamaños, desde $10. Informes: Elevador y Teléfono A-9934.

SE ALQUILA UN DEPARTAMENTO compuesto de dos habitaciones, en Obispo 72 entre Aguacate y Villegas, cerca del Parque Central. Informan en la misma.

84 HABITACIONES

ALQUILO HABITACIONES CON LAvabos agua caliente, limpieza, teléfono, con o sin comidas, a precios económicos. Lugar muy céntrico. Industria No. 115.

FAMILIA PRIVADA ALQUILA UNA atractiva y fresca habitación al Norte, anexa al baño, se exigen referencias. Calle 11 No. 656, altos entre A y B, Vedado.

MONSERRATE, 409 ENTRE LAMparilla y Obrapía. Se alquilan dos habitaciones separadas con muebles, lavabo agua corriente; una en 10 pesos; otra en 12 pesos, a la calle. Otros informes en la misma.

SE ALQUILA A MATRIMONIO SIN niños espléndida habitación con baño comida y todo servicio, hay teléfono, se exigen referencias. Aguila 510 altos, entre San José y Barcelona.

EN CASA PARTICULAR, A UNA cuadra del P. Central, se alquila una habitación a hombre solo, anexa al baño. Hay teléfono. San Juan de Dios No. 211 2o. piso.

EN CASA PARTICULAR. SE ALquila una habitación con o sin muebles agua caliente y fría en Oficios 258 altos Telf. A-8022.

ESPLENDIDA HABITACION, CASA particular, clara, ventilada, para matrimonio sin niños u hombres solos. Barata, pedimos referencias. Virtudes 665 altos, entre Gervasio y Belascoaín.

SE ALQUILA: EN AGUILA 510 (MOderno) entre San José y Barcelona. Amplia y ventilada habitación.

ALQUILO UNA HABITACION Y UN departamento vista al Prado en casa de familia tranquila y limpia. Prado 65, primero.

CALLE O, No. 14, ENTRE 17 y 19, Vedado. Se alquilan habitaciones sueltas o con baño intercalado; amuebladas o sin muebles. Se da toda asistencia. Se exigen referencias.

SE ALQUILAN HABITACIONES CON luz, baños completos; a hombres solos o matrimonios sin niños, en Reina 53, altos, de la Locería «La Moderna».

SE ALQUILAN: MAGNIFICAS HAbitaciones interiores y balcón, calle de varias dimensiones, con luz y agua abundante en San Ignacio 68 y Oficios 356. Precios reajustados. Vea el encargado.

ALQUILERES

84 HABITACIONES

SE ALQUILA UNA HABITACION con terraza particular; en la misma otra interior a lado del baño. Malecón No. 21, altos y San Lázaro 18.

EN ESPLENDIDA CASA DE FAMIlia se alquilan habitaciones con toda asistencia, esmero en la comida, teléfono. U-5240. Infanta, 454, altos.

HABITACIONES AMPLIAS Y VENtiladas, todas con baño privado, servicio esmerado, es casa de moralidad. O-Reilly 9 antigua 215 moderno.

HABITACION AMUEBLADA ANEXA al baño se alquila en Crespo No. 68 altos a hombre solo. Informes y referencias.

ALQUILO UNA AMPLIA Y CLARA habitación con lavabo y agua caliente y teléfono a precio módico, con todo servicio para dos personas. Perseverancia 163 entre Animas y Virtudes.

LAGUNAS 363

Viva en la paz de su propia casa, departamentos y habitaciones anexas a todo confort. La moral, la comida y el trato ocupan alto puesto. Teléfono M-3731.

AMARGURA 365, CASI ESQUINA A Villegas, se alquila una habitación para hombres solos, a personas de moralidad, muy barato; altos.

SE ALQUILAN DOS ESPLENDIDAS habitaciones, una con balcón y la otra al lado del baño; hay derecho a la cocina. Neptuno 257, entre Aguila y Amistad, segundo piso.

PEÑA POBRE No. 20 ENTRE HABAna y Aguiar bajos. Se alquila una habitación solamente a personas mayores y de absoluta moralidad. Se piden referencias.

ALQUILO UNA HABITACION GRANde y muy ventilada en Prado, 517, altos del Cine Niza, en $10. Frente al Capitolio. Informan en la misma.

MURALLA 55, ALTOS, ENTRE HAbana y Compostela, alquilo una espléndida habitación con lavabo y balcón a la calle; tienen baño agua caliente, luz y teléfono. Casa de moralidad.

SE ALQUILA HABITACION MUY fresca y amplia a matrimonio o personas mayores, que no cocinen; no falta agua ni hay niños, a dos cuadras de Galiano. Lagunas 110, altos; no hay cartel.

SOL No. 48 ENTRE HABANA Y COMpostela. Se alquila una espléndida habitación muy ventilada y grande. Con asistencia o sin ella. Hay teléfono.

SE ALQUILA UNA HABITACION con balcón a la calle; otra chica a hombre solo o señora sola, precio reducido Neptuno No. 753 primer piso.

SE ALQUILA UNA HABITACION con baño, toda asistencia y teléfono a hombres solos o matrimonio sin niños. Agua caliente, Consulado 110 altos, Refugio y Colón.

ALQUILO HABITACIONES EN EL mejor chalet de Patrocinio No. 363 a una cuadra Ruta 15. Informan Teléfono I-3653.

EN ELEGANTE RESIDENCIA PARticular se alquila habitación amueblada con lavabo, abundante agua, baño anexo, con comida, $25 mensuales; sin comida, $15, a caballero solo; único inquilino. Referencias. Informan: U-5373.

EN CRISTO 37, SEGUNDO PISO, SE alquilan habitaciones amuebladas con comida desde $20. Vista a la calle.

EN CASA FAMILIA RESPETABLE, Aguacate 66, bajos, se ceden con toda asistencia, habitaciones vista a la calle; otra con lavabo agua corriente. Teléfono A-7820.

FAMILIA HONORABLE ALQUILA espléndida habitación lujosamente amueblada vista a la calle, completamente independiente, calle muy céntrica, cerca de todas secretarías $15.00 Hay teléfono A-6576.

ALQUILO UNA HABITACION GRANde, nueva; derecho al baño para hombres; punto céntrico: Monserrate 417, primer piso altos Ferretería. Informan: M-5019. Vidriera Bar Franco.

SE ALQUILA HABITACION AMUEblada, ropa, dos personas $12; una, $11. Agua caliente, teléfono, recibidor, limpieza. Punto ideal. Frente a Gobernación. Compostela, 671. Comodidad y seriedad.

DOY LECHADA DE CUALQUIER COlor a precio baratísimo, garantizándose el trabajo. Deje recado en la bodega. Telf. M-4027. Pregunte por José.

EN CASA PARTICULAR SE ALQUIla una habitación a matrimonio u hombres solos, grande y ventilada, agua abundante y baño al lado del cuarto. Salud 462, segundo piso, entre Belascoaín y Santiago.

AGUILA 361 ENTRE NEPTUNO Y San Miguel. Habitación amplia y ventilada para matrimonio de gusto o dos compañeros que deseen vivir en familia. Teléfono y toda asistencia.

SE ALQUILAN HABITACIONES muy buenas para matrimonios u hambres solos. Casa de moralidad y muy tranquila. Calzada de Jesús del Monte 822, frente a Altarriba.

FAMILIA HONORABLE, ALQUILA confortable habitación propia para matrimonio o dos personas. Baño anexo y toda asistencia. Paseo No. 311, bajos, entre 13 y 15, Vedado.

SRA. EXTRANJERA ALQUILA UNA habitación edificio Morales, San Lázaro y N., primer piso, apartamento No. 4. Teléfono U-2304.

NIAGARA HOUSE PRADO 159. COlón Refugio, espléndidas habitaciones para familias desde $13. todas con lavabos, hay con baños privados, agua caliente, una en azotea $10.

NEPTUNO 307 ALTOS, ENTRE AGUIla y Galiano casa de moralidad se alquila una habitación a señora o caballero solo que sean decentes y cumplidores.

EN LUJOSA CASA DE FAMILIA SE alquila espléndida habitación con o sin comida a matrimonio o persona sola, se cambian referencias, San Lázaro 127 1o. piso esquina Crespo.

SE ALQUILAN 6 HABITACIONES Y 6 apartamentos, acabados de fabricar. Edificio «Colonial», Reina 315, Llaves e informes Mueblería. Teléfono A-9921.

SE ALQUILAN EN REINA No. 458 frente la Iglesia El Corazón de Jesús, 1 gran zaguán, 1 espléndida cocina, unos grandes salones altos para oficinas o sociedad, varios departamentos, una gran sala y hermosas habitaciones.

ALQUILERES

84 HABITACIONES

SE ALQUILAN HERMOSAS HABItaciones con lavabo; nuevos dueños. San Lázaro 127; 2da. planta alta esquina a Crespo. Vista al mar. Recién pintada. Teléfono M-7465.

MAGNIFICA RESIDENCIA FAMIliar cerca Parque Central con teléfono y agua fría, caliente todas horas, alquila dos habitaciones. Indispensable referencias. Telf. A-9118.

EN CASA PARTICULAR SE ALQUIla 1 habitación muy fresca vista a la calle a matrimonio o personas mayores. San Lázaro 203, 2do. piso entre Aguila y Blanco.

ALQUILO HABITACION EN AZOtea del edificio Condesa 152 esquina Lealtad propia para hombre solo, es independiente, llave en Tostadero, informan cantina del Cine Reina.

SE ALQUILAN EN COMPOSTELA No. 75, entre Teniente Rey y Amargura espaciosos y frescos apartamentos y habitaciones acabados de pintar. Llaves e informes en la misma. Propietario: Agustín Alvarez Jr. Aguiar No. 65, edificio Pedroso.

HERMOSA HABITACION SE ALQUIlt en casa particular con toda asistencia: tiene balcón, lavabos, agua caliente, teléfono. Otra pequeña iguales condiciones. Neptuno 401. Primer piso de la Filosofía.

EN CASA PARTICULAR SE ALQUIlan dos habitaciones juntas o separadas a versonas tranquilas con o sin comida. Precios económicos. Malecón 55, Primer piso derecna A5-3692.

SE ALQUILA UNA HABITACION A un hombre solo. Casa de familia. Manrique No. 2, 5o. piso. apato 19. Hay elevador.

SE ALQUILAN HABITACIONES LUjosamente amuebladas. Lavado, videl, ropa de cada. Limpieza interior, 17 independiente $20. Hombres solos Matrimonio sin niños. Telf. M-6622.

CERCA UNIVERSIDAD. ALQUILO espléndida habitación baño anexo, toda asistencia, estudiantes o matrimonio, buena y abundante comida, teléfono, buena comunicación. M 251 bajos esquina 19 Vedado.

HABITACION ANEGA BAÑO AGUA fría caliente, alquílase toda asistencia matrimonio sin niños. Buena comida. Precios situación. Calle K No. 113, esquina 11 primer piso. Teléfono F-6481. Una cuadra tranvías ómnibus.

HABITACION COMODA, CON TODO servicio, casa familia respetable, sin niños, se cambian referencias, precios reajustados. Neptuno 459 altos, entre Manrique y Campanario.

SE ALQUILAN HABITACIONES Y un salón con dos balcones propio para gabinete o academia de costura. H. entre 13 y 15 No. 304 altos Vedado.

SE ALQUILAN DOS AMPLIAS HAbitaciones juntas o separadas en la calle Aguila No. 167, entre Trocadero y Bernal.

COMPOSTELA 72

Entre Teniente Rey y Muralla, amplias habitaciones y departamentos de $8 a $12. Referencias.

HONORABLE FAMILIA ALQUILA espléndida habitación con todo servicio para señoritas o matrimonio sin niños en K 306 (altos) entre 17 y 19 a cuatro cuadras de la Universidad Se cambian referencias.

FAMILIA DECENTE ALQUILA DOS habitaciones juntas o separadas, con o sin comidas, agua caliente, teléfono, precio muy económico. Industria 115. entre Trocadero y Colón.

SE ALQUILAN ° ESPLENDIDAS habitaciones, una con balcón y la otra al lado del baño hay derecho a la cocina. Neptuno 251, entre Aguila y Amistad, segundo piso.

ALQUILO ALTOS, MODERNOS, Aguila 159, entre Trocadero y Bernal, sala, saleta, 3 habitaciones, baño intercalado, comedor al fondo, servicio de criados. Informan en la misma. Telf. M-6528 y A-7994.

SE ALQUILA HABITACION GRANde con lavabo agua corriente a personas decentes que no cocinen ni tengan animales, matrimonio sólo u hombre sólo, único inquilino; hay teléfono. Campanario No. 306, bajos entre Neptuno y San Miguel.

HUESPEDES: HABITACIONES Y apartamentos desde $10, amueblados; casa especial familias estables; comida si la desean. Prado 359, altos «Partagás».

PRADO 104. CASA IDEAL PARA familias. Habitaciones para matrimonios con comida desde 45 pesos mensuales.

NEPTUNO 360 CASA MODERNA frente a La Epoca», alquilo espléndida habitación con baño privado para 3 compañeros, matrimonio con toda asistencia y muy buena comida; precios económicos. Sólo personas decentes. Telf. M-1331.

OBRAPIA 61, ALTOS CALTEL-VIZO Se alquilan amplias y ventiladas habitaciones, matrimonios solos, absoluta moralidad, precios de situación. Telf. M-2071. Visítenos.

EN CASA DE FAMILIA A UNA CUAdra de Neptuno Alquilo frescas y grandes habitaciones con lavabo de agua fría y caliente, excelentes comidas y demás servicios. Precios módicos. Campanario Nro. 214, altos, entre Concordia y Virtudes. Teléfono: A-7831.

MAGNIFICA HABITACION INDEpendiente, cuatro ventanas, baño, agua caliente y fría, comida inmejorable, propia para matrimonio o tres personas: también habitación pequeña para estudianta. 17 No. 256 entre J. e I. Telf. F-3837.

NEPTUNO 511 EN EL SEGUNDO PIso se alquila amplia habitación con todo servicoio a personas de moralidad. Hay agua caliente y teléfono:

EDIFICIO «CUBA», SEIS PISOS Empedrado número 42, se alquilan amplias y ventiladas habitaciones, muy baratas, elevador, lavabos, luz toda la noche. Orden y moralidad. Telf. M-5113.

EN LO MEJOR DEL VEDADO: CALzada No. 510 entre D y E se alquilan tres habitaciones unidas con servicio, puntal. Entrada independiente.

ALQUILERES

84 HABITACIONES

AMISTAD 253 SE ALQUILA UNA habitación con todo servicio. absoluta moralidad.

RESIDENCIA FAMILIAR

Calle 17 No. 855, altos, entre 4 y 6. Espléndidas y frescas habitaciones. Comida inmejorable, hay agua caliente. Se sirven comidas a domicilio. Precios económicos. Telf. F-5019.

VEDADO. LINEA 901, ESQUINA 6, (casa con palmas) familia honorable, alquila hermosísima habitación, esquina brisa con magnífico baño, propia 3 o 4 personas, gran portal. Cambiamos referencias. Hay garage F-5632 y F-3569.

HABITACIONES
COMPOSTELA 106, BAJOS, ENTRE SOL Y LUZ
Habitación con baño privado **$15**
Habitación con baño privado y comida . . **$30**
INFORMES: Teléfonos: A-7350 y FO-3477

85 NAVES - LOCALES

SE ALQUILA UN LOCAL CON MAquinaria completa para la fabricación de trajes y camisas. Informan Industria 407.

COMPOSTELA 508 ENTRE TENIENte Rey y Muralla; local propio para oficina, taller o depósito, $15. Referencias.

SE CEDE LOCAL ESQUINA CENTRIco con licencias y vidriera nueva propio para billetes, quincalla u otros giros cualquier. Alquiler $20.00. Mucho tránsito. San Miguel 51.

SE ALQUILA UNA NAVE NUEVA, de azotea, 850 metros. Márquez y Manila, entrada por dos calles, media cuadra de la Calzada del Cerro, y una del Paradero. Informes: Manila número 314.

ALQUILO EN LA ESQUINA DE INfanta y Clavel hermoso local de 600 metros, con 50 de frente, la mitad con tecno de azotea y la mitad de patio. M-1091.

SE ALQUILA UN AMPLIO LOCAL sin columnas al centro, propio para un gran establecimiento, acera de la sombra, en Neptuno 621 entre Escobar y Gervasio. Informan en el 615 «La Especial». Teléfono U-5620.

HABANA 113 ENTRE TENIENTE Rey y Muralla Magnífico local propio para buen establecimiento, oficina industria etc, con buen frente, amplio claro, moderno. Informes: Teléfono FO-3163.

¡OPORTUNIDAD! SE CEDE PARte del local de casa establecida en Neptuno 312 casi esquina a Galiano bajos del Radio-Cine. Informas en la misma de 8 a 12 y de 2 a 6.

ALQUILO HERMOSO LOCAL ESquina propio para Botica o lechería 5 puertas hierro, pisos granito, acera sombra. Alquila $30.00 mensuales. Antón Recio y Corrales. Informan misma 8 a 11 y 1 a 5.

ALQUILO LOCAL MODERNO EN J. María No. 60 entre Compostela y Habana, 212 metros superficial. Llave en el mismo de 3 a 5. Informes Teléfono U-1535.

SE ALQUILA UNA NAVE, 15 POR 40, Santa Rosa Nos. 14 y 16. Informes: Estévez No. 67.

NAVE. ALQUILO 800 METROS PROpia para todo negocio, Almacén Depósito, etc. Centro Habana. Desagüe esquina Arbol Seco. Verla todas horas Precio situación. Maximino Martínez.

ALQUILO LOCAL MODERNO EN J. María No. 60 212 metros superficie, renta $40.00. Informes, teléfono U-1535

AGUCATE ENTRE MURALLA Y TEniente Rey alquilo solar de 880 metros propio para almacén de carbón tren de materiales, garage o depósito. Informes Compostela 508.

ALQUILO GRAN LOCAL: 257 MEtros en el corazón de la Habana: Aguila esquina Estrella, propio para establecimiento comercial. Véalo, informa: Cuevas, en Bernaza 39. Teléfono F-5993.

SE ALQUILA UNA NAVE GRANDE propia para industria, depósito o almacén en Subirana casi esquina a Santo Tomás. Informes en la misma de 9 a 11 y 2 a 5.

NAVE MODERNA 700 METROS SIN columnas, lugar céntrico, instalada caldera 25 caballos, estorage 80 automóviles, alquiler módico. Dueño Carlos III, 718 entre Soledad y Castillejos.

NAVE AVENIDA PRESIDENTE MEnocal, $30, pegado Carlos III, lugar muy comercial, con entresuelos para oficinas, propio para establecimiento. Dueño Carlos III, 718. U-1709.

ALQUILO EDIFICIO, COMPOSTELA 106, entre Sol y Luz, local de mucho frente, propio para cualquier negocio. Tiene puestas de cristales, piso granito, pintado con esmero. Informes: FO-3477 y A-7350, y en la misma.

87 HABANA

SE ALQUILAN LOS BAJOS DE Picota No. 263 compuestos de sala, comedor, tres grandes y frescas habitaciones, baño y servicio de criados. Precio $30.00. Informes A-9539.

SE ALQUILA EL PRIMER PISO de Perseverancia No. 164, entre Virtudes y Animas, compuesto de sala, recibidor, tres grandes y ventiladas habitaciones, baño intercalado moderno, comedor, cocina, cuarto y servicio de criados. Precio $55.00. Las llaves en frente agencia de mudadas, Informes A-9539.

ALQUILO MODERNOS ALTOS GERvasio No. 119 y No. 118, sala, saleta, cuatro habitaciones, baño intercalado, comedor, cocina, cuarto y servicios de criados. El No. 118 todo igual pero con tres habitaciones. Abiretas de 3 a 6. Teléfono F-4262.

SE ALQUILA MERCED 71 ESQUIna Compostela, fresco primer piso con sala, comedor, 3|4, baño, cocina de gas o carbón; 1|4 y s. s. criados $34.00. Informan U-1370.

ALQUILERES

87 HABANA

SE ALQUILA UNA BUENA CASA en Monserrate 477, altos, entre Teniente Rey y Muralla. Sala, 3 cuartos, comedor, cocina, baño. Informa Pedro Azor. Bajos.

SE ALQUILA LA CASA, CON CUAtro habitaciones, sala, comedor, baño intercalado. Corrales 609. Informan en frente 610. Telf. A-6711.

PROXIMA DESALQUILARSE: CARdenas No. 59, bajos esquina Corrales. Recibidor, sala, 3 habitaciones, baño, comedor, cocina, servicios criados, patio, traspatio; $45.00. Informes Leyte-Vidal. M-2222.

EN $40.00 SE ALQUILAN LOS MOdernos y frescos altos de San José No. 774; esq. a Marqués González, acabados de pintar; sala; recibidor; tres habitaciones; saleta corrida; baño completa; cocina de gas; calentador; cuarto y servicio de criado. Tiene abundante agua por tener bomba y motor para impulsarla. Llaves en el puesto de frutas esq. a Marqués González. Informes: Agustín Alvarez jr. Aguiar 65. Telf. A-7830.

REEDIFICADOS SE ALQUILAN ALtos San Lázaro 66 entre Industria y Cárcel con sala, saleta, tres habitaciones, baño, cocina. Puede verse a todas horas. Informes FO-2341.

PROXIMA A DESOCUPARSE LA hermosa planta alta de Industria número 107, entre Trocadero y Colón; sala, recibidor, 4 cuartos, baño moderno, comedor al fondo y servicio de criados y 2 cuartos en la azotea. Informes en la misma de 9 a 12, o por el Teléfono F-7253.

CRISTO No. 12. SE ALQUILA EL PIso bajo, compuesto de 4 cuartos, saleta, muy amplio y doble servicios. Informes en el 37, bajos.

ALQUILO PISO CENTRICO VILLEgas 64, exijo referencias; $34 mensuales. Informes: Teléfono FO-7001.

SE ALQUILA LEALTAD 119 ALTOS, entre Lagunas y Animas, sala, comedor, cuatro cuartos, baño, servicio criados. Teléfonos M-9323 y M-7989. La llave en la misma.

MONSERRATE ESQUINA A PROgreso. Se alquila el sexto piso en este moderno edificio. Recibidor, sala, comedor, dos cuartos, baño intercalado completo, cocina y servicios de criados. Hay elevador permanente. Informes en la misma.

ESTEVEZ 15. A MEDIA CUADRA Monte, bonito segundo piso, dos habitaciones, baño intercalado, sala, comedor, agua impulsada. Abierto de 2 a 5.

SE ALQUILAN LOS BAJOS DE Lealtad 771, entre Maloja y Sitios. Cuatro cuartos, baño intercalado, comedor, sala y servicio de criados y cocina, $35.0. Visible de 9 y 30 a 11 y media.

UNA CASA GRANDE, MODERNA Y barata, a una cuadra de la Calzada de Ave Menocal, con sala, comedor, 3 habitaciones, $25 en Cruz del Padre y Velázquez. Teléfono M-7107

ALQUILO BAJOS CAMPANARIO 4, entre Malecón y San Lázaro; sala, comedor, tres cuartos, patio, tres ventanas frente Anfiteatro; de cemento. Informan por San Lázaro altos en $34. Teléfono M-1681.

ALQUILA CASITAS INTERIORES Y exteriores, Aramburo 156 entre Concordia y Animas, sala, comedor, dos cuartos, baño y cocina; agua abundante, precio $12.00, $17.00 y $25.00.

SE ALQUILA UNA HERMOSA CAsa en Monte No. 996 altos entre Castillo y Estévez tiene 4 habitaciones, sala, comedor, servicio y cocina y servicio de criados. $40.00.

SE ALQUILAN LOS BAJOS DE CHAvez 95, casi esquina Reina. Sala, saleta, dos cuartos. Gana $25. Otra Revillagigedo 223 altos, casi esquina a Esperanza. Sala, comedor, dos cuartos. Gana $25. Llave al lado. Informan Telf. M-8028.

$28.00 ALTOS NUEVOS. ROMAY No. 25 entre Monte y Zequeira, pisos 3|4, cuarto servicio criados, además demás comodidades, con agua abundante. Informan: Librería «Albela» Belascoaín y San Rafael. Teléfono: U-5783.

ALQUILO DOS CASAS, UNA DE una planta; sala, dos habitaciones, comedor, cocina, baño, patio, fresca. Campanario 853, esquina Peñalver. Otra grande, cuatro habitaciones. Misión 205, esquina a Cienfuegos.

O-REILLY 40, ESQ. A AGUIAR, SE alquilan muy buenas oficinas por $70 mensuales. Independencia, ventilación, confort.

SE ALQUILAN

CALZADA No. 68, ALTOS
(502 Mod.) Vedado. Cómoda y ventilada, esquina a Baños. $65.00.

10 DE OCTUBRE Nos. 58 Y 60
Buenos apartamentos. Informa la encargada. $14.00.

10 DE OCTUBRE Nos. 58 Y 60
Primer piso. Moderno, de tres habitaciones, $30.00.

CALLE 19 No. 252 ALTOS
(458 Mod.) Cuatro habitaciones, modernas, $50.00.

CALLE 19 No. 250
Espléndidos altos de 4 habitaciones con cuarto y servicios de criados $60.00.

GERVASIO No. 1, BAJOS
61 moderno, derecha, sala, comedor dos habitaciones. baño, $28.00.

INFANTA 104-C Y 104-A
Altos, por San Rafael, casas pequeñas bien situadas vea a la encargada por Infanta. $15.00.

REQUENA 16,
Cómodos apartamentos. Vea al encargado. $18.00.

MONTORO 33,
Entre Desagüe y Bruzón 109, moderno. Chalet de dos plantas, jardín portal, cuatro habitaciones, comedor, pantry garage, construcción moderna, $60.00.

Para más informes:
THE NATIONAL CITY BANK OF NEW YORK
Deptos. de Administración de Bienes
Telf. A-9897

ALQUILERES

87 HABANA

SALUD 560, ENTRE MARQUES Y Oquendo, en 30 alquilo bajo, sala, comedor, cuatro habitaciones y servicios; la llave en la botica.

MODERNO APARTAMENTO DE ESquina en lo más céntrico de la Habana Galiano y Concordia. «Edificio Zendegui»: Sala, comedor, tres habitaciones, baño intercalado y cocina. Informes: F-3275.

JOVELLAR 54, ENTRE ARAMBURO Y hospital, espléndidos altos; sala, saleta, tres grandes habitaciones, baño completo intercalado, comedor, cocina, cuarto y servicio criados. Informan en la misma.

SE ALQUILA LA CASA DE OQUENdo 118, bajos: Sala, comedor, tres habitaciones, baño completo y cocina. Informan M-2564; la llave en la misma de 10 a 12.

MALECON 55, EN 55 PESOS ALQUIlo bajo, sala, recibidor, comedor, cuatro habitaciones, baño intercalado, cuarto y servicio de criados. Informan en la misma.

SE ALQUILA UNA CASITA EN SAN Nicolás 909 (moderno) entre Monte y Corrales; 4 cuartos, sala y saleta, en Amargura 68 (moderno) entre Mercaderes y San Ignacio, se alquila una accesoria grande; precio de situación. Venga a verlas.

VIRTUDES Y LEALTAD, ALQUILO casa moderna, sala, comedor, dos cuartos, baño y cocina; nunca falta agua. Informes en la misma.

SUBIRANA 266 BAJOS ENTRE DESagüe y Benjumeda, sala, saleta, tres cuartos, baño intercalado completo, cocina de gas, patio, traspatio, y servicio de criados. Puede verse de 3 a 5 Telf. U-1910.

ALQUILO CASA SEGUNDO PISO Valle 159 pegado Infanta, sala, comedor. ha habitaciones, baño, cocina gas y servicios $30.00. Informan FO-2313. Llave en Electricista.

HABANA, 960 ENTRE PAULA Y San Isidro, alquilo bajo, con sala, comedor, tres habitaciones, servicios; llave en la Botica. Informan Teléfono U-1508.

SAN RAFAEL 359 ENTRE SAN NIcolás y Manrique; piso moderno para corta familia: Sala, comedor, dos habitaciones, baño, cocina, cuartito y servicio de criada, $34; en el mismo informan.

SE ALQUILAN LOS ESPLENDIDOS bajos Amistad 168, entre Neptuno y Concordia. También se vende la casa, dándose facilidades de pago. Informan: Aguiar 361. Departamento 401. Teléfono A-9256.

MALECON 653 CASI ESQUINA A Gervasio. Se alquila el bajo y el primer piso. Tres cuartos y demás comodidades. $30.00 y $40.00. Pueden verse de 2 a 5 p. m.

ALQUILO: NEPTUNO 1208, ENTRE Mazón y Basarrate, sala, comedor, cuatro cuartos, baño; cocina. servicio de criados. Llave en la misma de 1 a 6. Informan F-4607.

SE ALQUILA: ARAMBURO No. 13 entre 27 de Noviembre y Vapor, casa de sala; comedor; dos habitaciones; baño y cocina. Informes U-5858.

SE ALQUILA: 27 DE NOVIEMBRE (Jovellar) No. 116 entre Espada y Hospital, apartamentos de salt; comedor; dos habitaciones; baño y cocina a $22.00. No falta el agua. Informes U-5858.

SE ALQUILA: 27 DE NOVIEMBRE Nos. 50-61, entre Aramburo y Hospital, apartamentos de salt, comedor; dos habitaciones; baño intercalado; cocina. Llaves en los mismos. Informes: U-5858.

SE ALQUILA: MAZON No. 207, ENtre Valle y Zapata, casa de sala; comedor; tres htbitaciones; baño y cocina. Informes y llaves en la misma y U-5858.

SE ALQUILAN: SAN MARTIN No. 863 entre Oquendo y Soledad, apartamentos de sala; comedor; habitación, baño y cocina. Llaves en los mismos. Informes U-5858.

VIVES, 504. SALA, CUATRO CUARtos, portal, patio y servicios. Informan: M-1454.

ALQUILO PRIMER PISO EN MOderno edificio Condesa No. 152 esquina Lealtad compuesto sala, comedor, dos habitaciones. baño intercalado. cocina gas Llave Tostadero, informan cantina Cine Reina.

SE ALQUILA: SAN LAZARO No. 96 entre Aramburo y Hospital, apartamento de sala; comedor; dos habitaciones; baño intercalado, cocina. Informes y llaves en el mismo.

ANTON RECIO, 7 (PLAZUELA). SE alquila casa con sala, comedor, tres cuartos y servicios. Informan M-1454.

SE ALQUILAN LOS ALTOS DE LA casa Basarrate No. 209, de construcción moderna: Sala, recibidor, 3|4, comedor y cocina. Precio: $35.00. Informan: U-6234.

LEALTAD 62, ALTOS ENTRE LAgunas y San Lázaro: Sala, recibidor, cuatro habitaciones, comedor, baño completo, cocina, dos habitaciones azotea, servicio criados. Llave bajos. Informan: A-8633 y F-5889.

SE ALQUILA EL SEGUNDO PISO de la fresca y moderna casa sita en Cienfuegos 46, entre Gloria y Apodaca. La llave en la bodega. Informan por el Teléfono F-2078.

REVILLAGIGEDO 7, ALQUILO BOnitos altos: Sala, recibidor, baño intercalado, tres habitaciones; otra servicio completo, en azotea, cocina, servicio criados. Abierta de 9 a 11 y de 2 a 5 p. m.

SE ALQUILA UNA CASA ESQUINA, primer piso. Aguilera y Puerta Cerrada; tres cuartos, sala y comedor. Informes: U-6628.

AGUILA 506 CASI ESQ. SAN JOSE se alquila amplia habitación contigua al baño, a hombres solos o matrimonios sin niños. Aguila 506 primer piso.

REVILLAGIGEDO 301, 2do. PISO ESquina Alcantarilla. Sala, comedor, tres habitaciones, baño, cocina. La llave por Alcantarilla 69.

TENERIFE 212 BAJOS ENTRE RAStro y Belascoaín. Sala, comedor, dos habitaciones. baño, cocina p patio. La llave en Tenerife 214 zapatería.

TROCADERO 268 BAJOS ENTRE Aguila y Crespo. Sala, recibidor comedor, tres habitaciones, baño cocina y patio. The Trust Co. of Cuba. Obispo 53. M-6917.

ALQUILO HERMOSA PLANTA BAja. Calle Consulado No. 24 media cuadra Prado, acera sombra; sala, saleta, comedor, 3 habitaciones, cuarto y servicio criada, cocina gas. Informan altos y Habana No. 264 M-2474.

ALQUILERES

87 HABANA

SAN LAZARO 324, BAJOS Y ALTOS entre San Nicolás y Galiano. Sala, comedor, tres habitaciones, baño, cocina, cuarto, servicio criados y patio The Erust Co. of Cuba Obispo 53. M-6917.

SE ALQUILAN CASAS MODERNAS propias para familias en la calle de Omoa y Castillo próximas al mercado único y una cuadra de Monte Precios $25.00. Tiene sala, recibidor, cuartos, baño intercalado, patio, cocina y comedor. Informan en la bodega.

$32 ALQUILO CERCA SECRETARIA Sanidad y Justicia lindos frescos bajos Benjumeda 106 compuestos sala, comedor, 3 habitaciones. baño completo, cocina, lavadero. Llave la misma X-2093

CAMPANARIO 211 BAJOS ENTRE Virtudes y Concordia. Zaguán, recibidor. sala, seis habitaciones, baño, comedor, cocina. servicio criados y patio. Altos dos habitaciones. The Trust Co. of Cuba Obispo 53 M-6917.

ANIMAS 459 BAJOS ENTRE MANrique y San Nicolás. Propia para laboratorio o consultorio. Zaguán, sala recibidor, comedor, cinco habitaciones, baño, cocina; local en el patio; cuarto desahogo; cuarto y servicio criados. The Trust Co. of Cuba. Obispo 53. M-6917.

SE ALQUILAN LOS MODERNOS ALtos de San Joaquín y Velázquez a una cuadra de Monte con sala. Comedor tres cuartos, baño intercalado y cocina.

SE ALQUILA LA CASA CONSULAdo 255 entre Animas y Virtudes compuesta de zaguán, sala, recibidor, comedor al fondo, cinco habitaciones bajas y dos altas, baño y servicio criados. Puede verse de 9 a 11. Informes F-4731.

$20 SE ALQUILA SOLEDAD 256 BAjos entre Virtudes y Animas. Llaves e informes bodega.

LOS BAJOS BARATOS DE LA HABANA A $14.00 Y $22.00

Alquilo a 10 minutos Parque Central modernos con sala, comedor, 3 cuartos etc., los de $14 con sala y cuarto. Calle Justicia esquina Arango una cuadra Calzada de Concha. Informan bodega.

GALIANO 123, MODERNO

Se alquilan los altos entre Lagunas y Animas, con sala, comedor, cuatro cuartos, baño, cocina y servicios en $45.00. La llave en los bajos. Informan Telf. A-8980, de 9 a 12 a. m. y de 2 a 5 pm.

ESCOBAR , 564 ENTRE REINA Y Salud, se alquilan los bajos modernos y cómodos, verlos en horas hábiles. Informan allí y U-2977.

ALQUILAN ALTOS SALETA, DESpacho, tres cuartos, servicios completos, cocina, muy cómodos y ventilados. Revillagigedo, 218, entre Misión y Esperanza. Informan al lado, panadería.

$28.00 SAN RAFAEL No. 804 ALTOS entre Oquendo y Soledad, sala, comedor, dos cuartos, baño, cocina. Informes: Bufete de Arella No. M-3936.

SUBIRANA 266, BAJOS ENTRE DEsagüe y Benjumeda; sala, saleta, tres cuartos, baño intercalado completo, cocina de gas, patio l traspatio. Puede verse de 3 a 5. Telf. U-1910.

ESCOBAR 615 CASI ESQUINA REIna (edificio nuevo). Sala, comedor, 3 cuartos todos balcón, hall, cocina, baño, calentador, agua siempre, apartamento azotea, $38. Informan Teléfono A5-3702. Otro apartamento, $25. Salud 67, esquina a San Nicolás.

ALQUILO A $7, HABITACIONES CONcordia 181 A, doy 761 entre Aramburo y Hospital. Espada Nro 4, hoy 64 entre Príncipe y 25. Informan los encargados.

SE ALQUILA 2o. PISO RECIEN FAbricado en Virtudes 614, entre Escobar y Gergasio. Sala, recibidor, 3 cuartos y servicio criados, cocina de gas y de carbón. Véase de 8 a 12 y de 2 a 5. Informan en Reina 152, 2o piso teléfono M-6287.

ALQUILO SAN RAFAEL 965, ENtre Hospital y Espada, primer piso alto. Sala, saleta, 3 cuartos, baño moderno y cocina. Ferretería Fernández Belascoaín y San Rafael. Teléfono U-5371.

ESCOBAR 27, BAJOS, SE ALQUILAN sala. saleta, cuatro cuartos, baño moderno intercalado, comedor, cocina, patio y traspatio. Llave en la misma de 2 a 5 e informes Lamparilla 9.

OQUENDO ESQUINA PEÑALVER ALtos de esquina lujosos, sala, comedor, 2 cuartos grandes, bauo intercalado. cocina: $30.00. Llave en los bajos. F-6316

SE ALQUILA CORRALES 230 (MOderno 774), bajos, entre Belascoaín y Rastro; sala, comedor, tres habitaciones, baño, cocina y patio. Informan: Bufete de Fernández y Cuadrado. O-Reilly 208, altos, M-2602.

VIRTUDES 619 ENTRE ESCOBAR Y Gervasio, se alquila para dia primero planta baja, amplia, edificio moderno: verse de 11 a 2 diariamente Informan mismo edificio. Teléfono U-1398

EDIFICIO NUEVO

Antón Recio número 78, casi esquina a Monte. Casa de sala, recibidor, tres cuartos, comedor al fondo, baño intercalado cocina y servicio de criados. Informan apartamento letra D.

SE ALQUILAN LOS ALTOS DE Crespo 109 entre Colón y Trocadero. Informan en los bajos.

NUEVA DEL PILAR, ESQUINA A Arroyo; casitas muy cómodas, sala, saleta, dos habitaciones, etc., muy cerca del Mercado Unico. Para informes en el mismo edificio. Teléf. U-2837.

SAN RAFAEL 1105 ALTOS ENTRE Infanta y Basarrate propio para matrimonio. Sala. habitación, comedor baño completo, cocina. Informes Infanta 458, altos.

LEALTAD ESQUINA A MALOJA. Casa moderna, limpia, con sala, comedor grande, dos cuartos, baño completo con calentador, cocina, patio; precio $30. Llave en la bodega. Informan Teléfono I-6249.

ALQUILO MODERNO PRIMER PISO Monte 710, moderno; terraza, sala, saleta, 4 habitaciones, baño intercalado, agua caliente, comedor fondo, cocican. cuarto y servicios criados independientes y patio. Informan: Monte, 712. Teléfono M-3216.

ALQUILERES

87 HABANA

$37 BODERNOS BAJOS SAN LAZAro 1217 entre Mazón y Basarrate, inmediato Universidad, sala, saleta, comedor, 4 cuartos baño intercalado, etc. Enséñase 11 a 5.

SE ALQUILAN ALTAS Y BAJOS SAN Joaquín y Universidad en la Habana: Sala, comedor, dos cuartos y servicios No. 18. Informan en la misma.

SE ALQUILA: NUEVA DEL PILAR 55, bajos: sala, saleta, 5 cuartos, baño intercalado y demás servicios. Informan: Estrada Palma 160, altos.

SE ALQUILAN LOS ALTOS ESQUIna Subirana y Estrella. Sala, saleta, cuatro cuartos muy grandes, mucha agua, muy fresca y bonita; una cuadra de Carlos III.

ESCOBAR 27, BAJOS, SE ALQUILAN sala, saleta, cuatro cuartos, baño moderno intercalado, comedor, cocina, patio y traspatio. Llave en la misma de 2 a 5 e informes Lamparilla 9.

$22.00 Y $28.00. MODERNOS BAJOS y altos con dos y cuatro habitaciones, sala, comedor, lujoso baño, muy claros, entre dos líneas tranvía, Vigía y Fernandina.

88 VEDADO

VEDADO, 23 ESQUINA A 6 ALTOS. Se alquila moderno piso con sala, comedor, hall; tres cuartos; baño intercalado completo; cocina y servicios de criados. Informes en la misma de 2 a 5 p. m.

VEDADO. ALQUILO ALTOS EN 19 No. 1307 entre 22 y 24; modernos, frescos, agua abundante. Sala, 3|4, comedor baño y servicio criados. Llave en los bajos. Inf. 29 No. 163 entre C y D.

VEDADO. CALLE 15 NUM. 1,057 ENtre 12 y 14, altos modernos; portal, sala, recibidor, comedor, tres cuartos, baño color, closets, cocina, cuarto y servicios criados. Informan misma.

25 Y L, No. 210, MODERNO PISO, A cuadra de la Universidad; terrazas, sala, comedor, cuatro habitaciones, dos lujosos baños, cuarto criados, $65.00. Abierto de 2 a 6.

LINEA No. 1058 (BAJOS) ENTRE 12 y 14. Sala, recibidor, 4 cuartos, 2 baños, comedor; cocina; cuarto y servicio de criados; garage. Informan Manzana de Gómez 314. Teléfono M-1541.

ALQUILO CASA BIEN AMUEBLAda muy fresca, con refrigeración eléctric; terraza, sala, saleta, tres habitaciones, baño completo intercalado, comedor, cocina, cuarto criado. Informan Teléfono F-5296 de 9 a 1 p. m.

VEDADO. CALLE 21 No. 1059, ENTRE 12 y 14. Se alquila el piso bajo. Jardín, portal; sala; comedor; tres cuartos; baño completo; cuarto y servicio de criados. Informes en la misma de 2 a 5 de la tarde.

VEDADO: SE ALQUILAN AMPLIOS y frescos altos, con cinco habitaciones de dormir, dos baños grandes, completos intercalados, closets en todos los cuartos, dos terrazas, sala, comedor, pantry; cocina; oficina; hall amplísimo; garage y cuartos de criados, baudante agua. Precio atractivo. Pueden verse después diez a. m. Calle Nueve No. 310, entre H é I.

SE ALQUILAN EN LA CALLE BAños entre 1a| y 3a. $7 y $9. dos casitas bajas a $25.00 cada una y en 3a. No. 62 una en $20.00 bajos, para informes Sr. Gurrera M-1230 o en el garage. Sr. Marcelino.

SE ALQUILA HERMOSO CHALET, acabado de pintar, calle Dos número 507, entre 21 y 23, de dos plantas: Bajos, portal, recibidor, living-room, sala, comedor, pantry, cocina, despensa, tres cuartos de criados, servicios de criados y garage para tres máquinas. Altos: seis hermosas habitaciones. Verla: a todas horas. Informes: Telf. M-8668, por las mañanas.

SE ALQUILA ALTO O BAJOS 23, 1009 entre 4 y 6, 5 cuartos, garage, 2 baños, cuarto servicio criados. amplio patio, terraza fondo. Informan altos.

SE ALQUILA LA CASA CALZADA No. 55 entre M y N., Vedado. Sala, recibidor, seis cuartos, saleta de comer, baño intercalado, garage para dos máquinas. Precio: 60 pesos. La llave al lado, preguntar por Andrés e informes Teléfono F-4500.

SE ALQUILA CALLE 6 No. 654, ENtre 27 y 29 a corta familia sin niños, fresquísimo alto moderno, acera sombra, terraza, sala, comedor, cuatro cuartos, baño intercalado, pantry, cocina, cuarto y servicio criados. Precio: $50.00. Llave en los bajos. Teléfono F-2017.

ALQUILO $50.00, LINDO CHALET 2 plantas; 26 No. 355, casi esq. a 23, altos 3 habitaciones, baño lujoso, bajos, sala, comedor, habitación, demás servicios. Llave la misma: X2093.

SE ALQUILA BAÑOS 616 ENTRE 25 y 27; portal, jardín, sala, 3 cuartos, baño, comedor, cocina, cuarto y servicios criada. Informan en frente. Baños, 609, altos.

CON O SIN MUEBLES, ALQUILO chalet dos plantas, 5 habitaciones, garage y demás comodidades. 25 No. 1.660 entre 28 y 30, Vedado.

CERCA TERESIANAS, CALLE 14, No. 265, entrando entre 17 y 19, portay, sala, comedor, tres cuartos, baño, entrada independiente para servicio. Cuarto y baño para criados. Teléfono F-5557.

ALQUILO ONCE, 1006, ALTOS TErraza, sala, saleta, comedor, cuatro cuartos, servicio de criados y garage. $70.00. M-3763.

BAÑOS Y 29, VEDADO APARTAMENTOS MODERNOS

Acabados de construir; amplios, frescos, esquina de Fraile; tres habitaciones, sala. comedor; terraza; baño de lujo, cuarto y servicio criada. Informa encargado. Hay garage.

VEDADO. CALLE LINEA ESQUINA M, modernos y preciosos altos, recibidor, gran sala, comedor, 4 habitaciones, cuarto escritorio, cocina, pantry, baño completo, cuarto con servicios criados y entrada independiente. Precio $60. La llave en la misma. Informan: F-3864.

EN CASA FAMILIA RESPETABLE Aguacate 66, bajos, se ceden con toda asistencia, habitación, vista a la calle; otra con lavabo agua corriente. Teléfono A-7820.

SE ALQUILAN CALLE 16 Nos. 53, 55 57, entre 9 y 11, Vedado, apartamentos de sala, comedor, dos habitaciones, baño y cocina. Llaves en la misma. Informes: U-5858.

FOLLETIN 47

ROSA PERRIN

Por ALICE PUJO

Traducción de JOSE PUGES.

De venta en la Librería de WILSON, Obispo 52. Teléfono M-3850

su presencia, vergonzosamente, como a un vulgar intrigante, él que por toda fortuna poseía su pobre caserón de Bretaña, su cruz y su espada?

Y cuando la marquesa se enterara del modo estrafalario como habían nacido aquellas relaciones, no se sospecharía de él que había pretendido substituirse a Hubert de Louvigny, el pretendiente oficial, inventando tamaña estrategema, que no tenía otra apuesta que el corazón de su huja... y su dote?

Esta idea levantó una llamarada de vergüenza en la frente del oficial. ¡Oh, no no! Antes que inspirar determinadas sospechas, tendría el valor de renunciar....

Hervé enjugó algunas lágrimas que se habían deslizado hasta su bigote sin que se hubiese dado cuenta, y, afianzando la voz con un violento esfuerzo, entró en el cuarto de la cieguecita.

La señorita de Triviéres había llegado a su casa en el mismo estado de espíritu que el teniente a principios de su ensueño.

Una alegría alada la transportaba.

Atravesó el jardín, casi soñando, sin darse cuenta de la lluvia que caía a torrentes del cielo.

Aquella noche era a sus ojos la más bella del mundo.

Hervé la amaba y habían tenido una explicación...

Diana creía tocar la dicha con la mano.

Es cierto que no se disimulaba las dificultades que encontraría del lado de la marquesa.

Pero tenía una fe tenaz en la fuerza de su amor, y obstinábase en creer, como muchacha acostumbrada a hacer su voluntad, que obtendría el consentimiento de su madre.

—No será muy fácil, ciertamente— se dijo. Más, por toda respuesta, encogióse de hombros y se sonrió en ademán de hacer frente a todas las emboscadas.

Se amaban; se lo habían dicho.

Hasta se lo habían escrito, sin saberlo....

En lo picaresco de aquella aventura, la marquesa acabaría por ver la mano de la Providencia que los destinaba el uno para el otro.

Ansiaba el instante de poder hablar a su madre.

—¿Ha vuelto la señora?— preguntó a su camarera.

—No, señorita. Ha dicho la señora marquesa que no volvería hasta las ocho para la cena.

—¿Quién ha venido?— siguió preguntando, mientras miraba las tarjetas que había en la bandeja.

—El señor general ha estado aquí a las seis. Se fué muy contrariado por no no encontrar ni a la señora ni a la señorita.

—¿Ha dicho si hacía mucho tiempo que estaba de vuelta?

—De ayer noche, señorita.

Diana subió a sus habitaciones, pensativa.

¡Mi buen amigo en París!

¿No era equello una señal de la Providencia, que ella invocaba hace poco en favor de su amor?

Si una opinión había capaz de hacer peso sobre el espíritu de la señora de Triviéses, era ciertamente la del general.

Diana reflexionó largamente sobre el mejor partido a tomar.

Se dijo que el general había sido el mejor amigo de su padre y ante él había aceptado el compromiso de velar sobre sus hijos. Esto, sin ningún género de duda, implicaba también el grave problema de su porvenir.

Razón de más para tener confianza en él.

«Es preciso que le vea, pensó ella, y a solas. Mi buen amigo hablará a mi madre... El servirá de embajador... Es bueno y no se negará».

Dábase perfecta cuenta de que Hervé no osaría jamás obrar por sí mismo y de que era ella quien había de desbrozar el camino....

«Mi buen amigo va a ponerse furioso, reflexionó con una sonrisa burlona: ¡el complot de la novelita con Hubert estaba tan bien urdido!...

«Va a echar sapos y culebras cuando se entere de que esto ha girado en provecho de otro.

«Dejaré pasar la tormenta.... Cuando habrá gritado lo bastante, acabará por rendirse a mis razones.

«Y los dos juntos convenceremos a mamá de que el mundo y el dinero no son los únicos objetivos de la felicidad. ¡También debe tener su partecita el corazón!»

Si el general d-Antivy, suprema esperanza de Diana, hubiese podido leer esta última reflexión en el alma de su pupila, habríase admirado de hallarla tan de acuerdo con sus principios.

La joven pasó aquella velada en conversación con su madre, sin soplarle palabra sobre los sentimientos que hacían fulgurar su mirada y entreabrían sus labios con sonrisa beatífica.

Diana cantó.

Oyéndola, la marquesa notó que la voz de su hija tomaba una maravillosa amplitud y una expresión jamás alcanzada hasta entonces.

El pobre muchacho que lloraba en el quinto sobre sus esperanzas frustradas, ¿oyó por ventura los acentos de aquella sirena?

Su expresión apasionada hubiera reanimado su lancinante nostalgia que, en aquellos instantes precisamente, le ensombrecía el corazón y lo desgarraba con un dolor sin nombre!

Eran las diez de la mañana, poco más o menos. El general d-Antivy, repuesto de sus fatigas tras una buena noche de sueño y contento de volver a sus quehaceres cotidianos, después de haber tomado su ducha y su desayuno, recorría los diarios.

Su ordenanza vino a advertirle que una señora deseaba hablarle.

En el mismo instante la señorita de Triviéres entraba sin ceremonias.

—¡Qué rostro tan animado y qué ojos tan chispeantes! El general d-Antivy díjose en su fuero interno que su pupila había embellecido notablemente.

—¡Tú, hija mía! Te agradezco la delicadeza de haber pensado en venir a abrazar a tu viejo tutor.

¿Veamos esa cara?... ¡ Magnífica!

¿Sabes que ayes estuve en la avenida Malakoff? ¿Os lo han dicho?

—Sí, mi buen amigo. ¿Qué tal ha ido su viaje de inspección? ¿No está usted demasiado cansado?

—Sano como una guinda, ¡chiquilla! He encontrado mis piernas de veinte años. ¡Si me hubieses visto caminar por las tierras labradas, yo que apenas si me arrastro por los bulevares, no me habrías reconocido!

A propósito de proezas; he oído hablar de tí; parece que haces maravillas en Vauclair. ¡Mi enhorabuena! ¿Recibiste mi óbolo?

—¿Su cheque? Sí, mi buen amigo, y le escribí a usted para darle las gracias. A no ser que mi carta...

Diana cesó de hablar, porque el general se había levantado como movido por un resorte y permanecía de pie, delante de ella, los brazos cruzados y mirándola con aire irritado.

—¡Ah, sí, señorita— exclamó con voz estentórea, hablemos de cartas! ¿Qué es lo que me ha contado tu madre? ¿Que tú mantenías correspondencia con mi sobrino? Veamos quien es aquí el burlado. ¿Le has escrito? ¿si o no? responde.

«Ya estamos», pensó Diana.

Durante todo el camino había estado preguntándose cómo abordaría aquella escabrosa cuestión, y he aquí que su tutor se entraba él mismo, de rondón, en lo más vivo de ella.

No quedaba otro remedio que plantar cara al enemigo.

Diana le miró. El enemigo tenía unos ojos fulminantes, unos bigotes erizados; pero la muchacha se hizo la reflexión de que no era tan terrible como deseaba parecer.

Y le respondió en el más inocente de los tonos:

—Indudablemente que le he escrito, mi buen amigo; es decir, que...

—¡Veamos, veamos ¡Tú no vas a hacerme tragar esto a mí! Vengo de allí. He visto a Hubert. ¡Me juró por todo lo más sagrado que no le ha-

M.E.C.D. 2016

ALQUILERES

VEDADO

MODERNOS ALTOS $40.00
Vedado alquilo calle 10 No. 419 entre 17 y 19. Terraza, saleta, comedor, cuatro cuartos. 2 closets, baño intercalado, servicio de criados etc. Dueño F-2760. Informan Pintor.

$60.00, ONCE No. 103 ENTRE L. y M casa de dos plantas, los bajos con sala, saleta, comedor, cuarto y servicio de criados y cocina; y los altos con cuarto habitaciones, baño y hall. Informes: Bufete de Arellano M-3936.

SE ALQUILA HERMOSA CASA CAlle 23 entre 2 y 4 número 956 puede verse de 3 a 5 de latarde.

VEDADO. EN LA PARTE ALTA DEL Vedado, a una cuadra de 23 se alquilan los hermosos altos de B esquina a 25 «Villa Berta», con seis grandes habitaciones. La llave en los mismos. Informan en 27 Nro. 557, teléfono F-2751 y en Empedrado 16, teléfono M-3060

SIN ESTRENAR SE ALQUILA PREciosa casa Tercera entre Paseo y A, Vedado: Vestíbulo, sala, comedor, 2 habitaciones, cuarto criados, garage, espléndidos servicios, terraza, llave e informes en ella. F-5761.

$37.00 MODERNOS BAJOS SAN LAzaro 1217 entre Mazón y Basarrate, inmediata Universidad. Sala, saleta, comedor, 4 cuartos. baño intercalado, etc. Enséñase 11 a 5.

EN EL EDIFICIO DE J. Y CALZAda. Vedado se alquilan dos hermosos apartamentos grandes de 4 habitaciones, uno alto y otro bajo con todas las comodidades y otro pequeño de 2 habitaciones en el tercer piso de J. y Nueve. La llave en el sótano. Informes F-5368.

ALQUILO CASA CON PORTAL, SAla, saleta, comedor, cocina, cinco habitaciones, tres baños, cuartos y servicio de criados, garage, terraza fondo y frente. Calle 11 esq. I, No. 266. Teléfono F-4386.

ALQUILO CASAS AMUEBLADAS EN los repartos y Habana. También sin muebles, 2 casas Vedado, de 3 y 4 habitaciones. Iluria, edificio Metropolitana 213. Telf. M-7078. Compra y vende fincas rústicas, alquileres e hipotecas.

VEDADO: ALQUILO CASITA SALA, comedor, cuarto, cocina, servicio y patio. 5ta., 414, entre A y B.

27 Y «L» No. 310, MODERNO PISO una cuadra de la Universidad: terrazas, sala, comedor, cuatro habitaciones, dos lujosos baños, cuarto criados. Abierto de 2 a 6.

CERRO - PALATINO

SANTURCE (MORENO) 507, $20
Entre San Carlos y San Cristóbal, sala comedor; cuatro cuartos; una cuadra de guaguas y tres de la calzada del Cerro, llave bodega. Telf. M-3576.

GANGA ALQUILO HERMOSA CASA altos sala; comedor; dos cuartos; terraza y agua abundante en 20 pesos Saravia 210 casi esquina a Zequeira; 1 abodega informa.

SE ALQUILAN LOS BAJOS DE Trocadero No. 107 recién fabricados entre Consulado y Prado con sala, recibidor, tres grandes y frescas habitaciones, baño intercalado completo, comedor, cocina, pantry, cuarto y servicio de criados La llave en los altos Telf. A-9539.

ALQUILO AMISTAD 113 ALTOS, SAla, comedor, dos cuartos; llave en los bajos. $32.00. M-3763.

ALQUILO DOMINGUEZ, 212 CHAlet de dos plantas; sala, saleta, comedor, cuatro cuartos dos de criados. $40.00. M-3763.

CERRO. SE ALQUILA CASA SALvador No. 404, dos cuadras de Calzada Palatino. Ruta 11 y 16 por la puerta; se compone de sala, saleta, 3 cuartos y cocina; la llave en Salvador No. 364, altos.

RECREO 668, SE ALQUILA TErraza descubierta; sala, 2 habitaciones, comedor, cocina y servicios; la llave al lado Informan: Banco Asturiano Telf. A-7674

HABANA. ALQUILO ALTO SALUD 119 entre Chávez y Belascoaín, acabada de pintar las puertas: Sala, recibidor, cuatro cuartos, comedor, baño intercalado, cocina, servicio criados abundante agua. Llave tren de lavado. Informan: F-4213, Vedado, H No. 513 entre 21 y 23.

MARIANAO - REPARTOS

PROXIMO DESALQUILARSE CALLE E entre 18 y Fuentes, Almendares: chalet nuevo, portal, sala, comedor, garage, 4 cuartos, baño color, etc Puede verse cualquier hora.

REPARTO ALMENDARES. CALLE 9 entre 16 y 18. Casa con sala, comedor, 3 habitaciones. Doble servicio. Informes: Panadería Primera de Aguilar. Ave. Columbia y Miramar.

SE ALQUILA CASA AMUEBLADA tres dormitorios, dos baños, estudio, garage y demás comodidades. Puede verse de 3 a 5 p.m. Calle 8 entre 11 y 12. Reparto Almendares.

REPARTO «MIRAMAR». AVENIDA Ramón Mendoza, esquina Calle Dos. Frescos altos, acabados de construir. Terraza, vestíbulo, sala, hall, comedor, cuatro habitaciones, dos baños, cuarto y servicios de criados y garage. Informan en los bajos. Teléfono FO-3690.

ALQUILO CASA PORTAL, SALA, 3|4, hall; baño intercalado; comedor; garage cocina; Calle «B» y Consulado Reparto Almendares, Marianao. Frente a los tranvías Playa-Estación Central. Informan FO-3109. Sr. Blasco.

MARIANAO ALQUILO CHALET ROtbau, esquina Concepción, al lado línea de Zanja; cuatro cuartos, garage y demás comodidades y jardín;; llave en la misma. Informan: Vives 439.

SE ALQUILAN LOS BAJOS DE LA casa Calle 12 entre Primera y Tercera, Reparto Almendares, compuestos de jardín, portal, sala, saleta, hall, tres cuartos con baño intercalado, comedor, pantry, cocina y cuarto criados. Precio $50. Informan en la misma. Teléfono FO-2859.

LA SIERRA, CALLE SEIS ENTRE Primera y Tercera. Alquilo moderno chalet alto y bajo, siete cuartos, tres baños, garage dos máquinas, demás servicios; 85 pesos. Teléf. U-1327.

ALQUILO CHALET AVENIDA SEXta entre 6 y 7 Buena Vista, cinco habitaciones, dos baos familia y demás comodidades. Informes Teléfono: F-3579.

ALTURAS BUENAVISTA, ALMENdares, alquílanse casitas independientes; sala, dos cuartos, $12 a $15. «Edificio Campana», loma apeadero Ceiba, tranvías Vedado-Marianao, Guaguas y tranvías a una cuadra.

PROXIMA A DESOCUPARSE SE ALquila lujosa casa de dos plantas en el Reparto La Sierra, calle C, entre 32 y 34, compuesta de siete habitaciones, 3 baños, comedor, sala, recibidor, garage y cuarto de criados y demás comodidades; se puede ver desde las 10 a. m. en adelante. Informan Teléfono FO-2404.

ALTURAS DE ALMENDARES. AVEnida de la Paz, 78, altos. Cinco amplias habitaciones, dos baños y demás dependencias de residencias confortables. Teléfono FO-3901. Noventa pesos mensuales.

ALQUILO CASA MAMPOSTERIA. Quinta y Dos, Buenavista, Marianao. Portal, sala, 2 habitaciones, comedor, baño, patio. Alquiler $15.00. Informes: Leyte-Vidal. Teléf. M-2222.

MIRAMAR. QUINTA AVENIDA ENtre 12 y 14. Rebajado $140.00. Bajos living-room, sala. toilet, garage y altos cinco cuartos, tres baños colores, biblioteca. Informan M-7780, I-1503?.

ALMENDARES, 11 ENTRE 14 Y 16, próximo Crucero Playa, propios familia buen gusto, corta, hermosísimos altos, independientes, ventiladísimos. 3|4, garage, terraza, todas comodidades. Verlos de 2 a 5 abiertos. Informamos Angeles 716.

ALQUILERES

0 MARIANAO - REPARTOS

PROXIMA A DESOCUPARSE, SE ALquila residencia moderna: Avenida Ramón Mendoza esquina a 9. Alturas de Miramar; 5 cuartos; 3 baños 6 closets; sala; living-room; biblioteca, pantry; doble garage etc. También se vende. Puede verse por la tarde Llaves en la misma. Informes: M-7245.

ALQUILO LUJOSO CHALET 22 esq. 3a. Ave. Reparto Miramar. Living-room, comedor, biblioteca, terrazas, 5 dormitorios, 2 lujosos baños. Garage doble, 3 cuartos criados, 2 baños Véase de 1 p. m. a 6 p. m. Informan Telf. F-5742.

SE ALQUILA EN LO MEJOR DEL Reparto La Sierra, calle Primera, entre 6 y 8, lujosa residencia de dos plantas, con garage y cuarto alto. Precio $80.00 mensuales. Informan: Teléfono FO-3112.

EN MARIANAO CALLE PRIMERA entre C y Línea reparto Jesús María, se alquila una casa con sala, comedor, cuatro cuartos, bao completo y servicio de criados. Está muy cerca de la Ciudad Militar y del Consejo Corporativo. Los tranvías de Marianao calle Aguila y Marianao Parque Central pasan por la esquina. La llave al lado. Informan F-2474.

AMPLIACION ALMENDARES: LINdas casitas terminadas de construir dos departamentos, baño y cocina, propios para matrimonios sin niños; magnífico barrio, desde $12. Avenida 4ta. entre 10 y 11, independientes.

91 JESUS DEL MONTE - VIBORA

ALQUILO ESPACIOSAS Y COMODAS casa Tamarindo 62 y 74, Jesús del Monte, portal, sala, comedor, 3 habitaciones, cocina, cuarto baño, patio; llaves en el 72. Informan Diez de Octubre 1.412.

$20 PESOS. REYES 58 BAJOS ENtre Mangos y Remedios. Sala, dos cuartos, comedor, baño y demás servicios. Allí informan y M-6204. J. Rosse.

JESUS DEL MONTE ALQUILO fresca y cómoda casa Ensenada No. 312 casi esquina Arango: Sala. saleta, cuatro hermosas habitaciones, baño intercalado completo; comedor al fondo, cocina, calentador servicio criados patio traspatio y garage. Llaves: Al lado (314). Informes: Campanario No. 767.

EN LA VIBORA, ESTRADA PALMA No. 8, altos, se alquila modernos altos, con terraza al frente y fondo, sala, saleta, comedor, 5 cuartos, baño intercalado, cocina y servicio criados.

$25.00 SAN LAZARO No. 667 ENTRE Santa Catalina y Milagros. Portal, sala; comedor; 3|4; baño completo; cocina; sótano y gran patio. 2 meses fondo. Informes FO-2296. Llave al lado.

$30. REYES No. 397, ENTRE POCIto y Luz; portal, sala, recibidor, tres habitaciones, comedor, servicio criados; llave al lado. Informes: 10 de Octubre, 961. I-3465. A-6951.

CASITA, SALA, COMEDOR, 2 HAbitaciones, cocina; baño; portal; patio $20. Otra sala comedor una habitación portal etc. $14. Serafines 255 esquina Vega: 3 cuadras Agua Dulce.

HERMOSA CASITA SE ALQUILA Lacret 663 entre Oeste y Gos; Sala dos cuartos, baño completo, agua caliente. Informan bajos.

D-STRAMPES, 417, ESQUINA CARmen. Lujosa mansión 1.000 metros terreno. Sala, hall, 5 habitaciones, 2 lujosos baños intercalados, comedor, pantry, cocina, calentador, 2 garages, 2 cuartos criados, servicio, portal, jardines. Verla de 2 a 6. Informan Teléfono F-2090.

10 DE OCTUBRE, 1.118, ESQUINA Santa Catalina. Altos, terraza, sala, recibidor, 4 cuartos, comedor, baño completo, cocina, calentador, cuarto y servicio criados. Verla: 10 a 12. Informan F-2090.

HERMOSOS ALTOS Y BAJOS CALbada 10 de Octubre esquina a Santa Beatriz, frente al Paradero del Ferrocarril; 2 y 3 amplias habitaciones, baño en colores, terraza, pantry. Véalas que le gustarán; llaves en los bajos de la esquina. Teléfono M-3080.

SE ALQUILA LA MODERNA CASA Santa Catalina 561, entre Mayía Rodríguez y Goicuría; la llave en la misma. Informan Teléfono A-9849.

CORREA 256 BAJOS ENTRE SERRAno y Durege. Jardín, portal, sala saleta, comedor, tres habitaciones baño y cocina. La llave en el sótano Telf. M-6917.

SE ALQUILA CASA: ADA CHAPLE, 6 y 10 de Octubre. Portal. sala. comedor, 3 cuartos, baño.

VIBORA ALQUILO SALUDABLE BAjos Chaple 16 ocho metros calzada, sala, comedor 5 cuartos, cuarto baño servicio criados gran portal, jardín garage. Llaves altos.

SE ALQUILA GRAN RESIDENCIA en la Víbora. Agua abundante, lugar tranquilo, cerca iglesia, tranvías y ómnibus, $40.00. (la habita su dueño) Cocos 110 X-1102.

ALQUILO ALTOS CALZADA JESUS del Monte 1017, frente Estrada Palma, sala, saleta, cinco cuartos, baño, cocina, cuarto, servicio criados. Acabados de pintar. Llaves al lado.

SE ALQUILA 10 DE OCTUBRE 1.521 entre Gertrudis y Josefina. Portal, sala, corredor, tres cuartos, comedor, baño completo, cocina, cuarto de criados y patio.

DELICIAS 126, BAJOS ENTRE MANgos y Princesa, sala, comedor, dos habitaciones, baño intercalado, cocina. dos cuadras Calzada: Verla 2 a 5

ALQUILO CASA CORTINA 519 ENtre Patrocinio y O-Farrill, lo más alto de la Loma del Mazo, muy fresca y ventilada. Tiene portal, sala saleta, cuatro cuartos, baño intercalado, comedor al fondo, cocina, patio, garage cuarto y servicio criados. $45.00, llave en la bodega de la esquina. Informes en Neptuno 668, moderno.

ALQUILO TAMARINDO 62 Y 74, JEsús del Monte, portal, sala, comedor, 3 habitaciones, cocina, cuarto baño, patio. Llaves en el 72. Informan 10 de Octubre 1.412.

EN EL PARQUE DE LA LOMA del Mazo, se alquila espléndida casa propia para familia numerosa, con grandes comodidades. Informan Telf. I-5482.

2 SANTOS SUAREZ - MENDOZA

SE ALQUILA CASA MODERNA, SANtos Suárez, Víbora. Portal, sala, 2|4, comedor. cocina, baño, calentador; agua abundante, guagua esquina, tranvía dos cuadras. $25.00. Fiador comerciante o dos meses en fondo. Lacret 324 entre Juan Bruno Zayas y Cortina. Dueño Morro: 108. Telf. M-2117.

EN LA AVENIDA DE SERRANO CAsi esquina a Correa vendo casa con jardín, portal, sala, recibidor, tres grandes cuartos, baño, saleta de comer; patio y traspatio; más dos habitaciones con servicio en el sótano. Precio $25.00. Informa J. Delgado. Teléfono M-1008.

ALQUILO CASA MAYIA RODRIguez 239 y Milagros; jardín, portal, sala, comedor, hall, 3 habitaciones, baño intercalado, cocina, patio, garage y servicio de criados. Informan en la misma.

ALQUILO SANTOS SUAREZ, GENEral Lee 317, entre J. Delgado y Goicuría, jardín, portal, sala, con columnas. comedor 3 habitaciones amplias; baño intercalado; cocina y patio. $35. Informes en la misma.

CORTINA 52 ESQUINA A LACRET se alquila fresco y bonito alto de sala, comedor, terraza, tres cuartos, cocina y baño. Informan en la misma de 2 a 5 p. m. Telf. A-6975.

ALQUILO ESPACIOSOS ALTOS CAlle Paz esquina Línea. Verla todas horas. Llave bodega una cuadra fábricas Candado, Estrella, Ambrosía Más detalles Maximino Martínez.

ALQUILERES

SANTOS SUAREZ - MENDOZA

ALQUILO CASA CALLE CARMEN, entre Juan Delgado y D-Strampes, compuesta, jardín, portal, sala. saleta, 2 habitaciones y baño completo intercalado cocina, calentador $25. Teléfono M-6841, pregunte por Ramón.

93 LUYANO

ALQUILO ARANGO 365, CASI ESquina a Fábrica, casa moderna con portal, sala, comedor, 2 habitaciones, baño intercalado, cocina y patio. Informan en la bodega.

VIVA ALEGREMENTE. CASAS HErrera y Fábrica, frente al parque más bello y concurrido de la Habana. Sala, comedor, tres habitaciones y modernos servicios. Omnibus todas direcciones. A una cuadra tranvías. Informes O-Reilly 359 altos. Teléfono: M-7985. Llave Herrera y Justicia (Lechería).

ALQUILASE CASA REFORMA 659, entre Herrera y Compromiso, Luyanó, acabada fabricar: Sala, comedor, habitación, baño completo, cocina y patio. Precio; 20 pesos. Llave e informes: Bistilla, encargado pasaje.

SE ALQUILA EN PEREZ No. 618, A una cuadra de la Calzada de Concha, una casa de planta baja con portal, sala, saleta, tres habitaciones, comedor al fondo, baño completo, cocina, patio y traspatio. Su precio $24. Informan al lado.

ALQUILO PARA PERSONA DE gusto, la hermosa casa de M. Fernández de Castro No. 652, Luyanó, compuesta de hermoso jardín, portal, antesala, sala, hall, cinco espléndidas habitaciones, comedor Renacimiento Español, cocina, pantry, cuarto y servicio de criados, garage, y patio. Informan en la misma

FABRICA 358 ENTRE MUNICIPIO y Arango. Sala, comedor dos habitaciones, baño cocina y patio. La llave en Arango 370.

LUYANO: SE ALQUILA EN TRES-Palacios 463, esquina a Juan Alonso, un apartamento de tres habitaciones, cocina, patio y servicios. Informan en la misma o Luz 19-A, bajos. Patricio. Otregón.

94 LAWTON - BATISTA

ALQUILO EN LO MEJOR REPARTO Batista. Casa, sala, dos cuartos, comedor y baño, servicios, patio y traspatio. Calle 10, M. 67 entre C y D, a media cuadra tranvía y dos. Ruta 23. Informan: I-3653.

LAWTON DOLORES 368 ENTRE PORvenir y Octava. Portal, gran sala dos hermosas habitaciones, comedor baño, cocina y patio. Casa alegre, cómoda, fresca. $20. Telf. U-2843.

3 ALQUILERES VARIOS

NECESITO SALA CENTRO HABAna, amplia y barata para negocio serio, alquilaré exclusivamente familias honorables. Avisen I-5712 de 10 de la mañana a 8 de la noche.

SAN MIGUEL DE LOS BAÑOS, SE alquila una casa amueblada con vajilla, cubiertos y batería de cocina tres habitaciones y dos baños, 4 portales y garage. Informes; FO-1915.

SE ARRIENDA COCINA A PERSOna con referencias, barata, Aguacate 59 bajos entre Empedrado y Tejadillo.

SE ALQUILAN FINQUITAS DE REcreo 15 minutos Habana, caca mampostería con todas clases comodidades. Finca Rosario Lucero, Sr. Vega. 98

ALQUILO: RANCHO BOYEROS
Espléndido chalet. Bajos, jardín portal, recibidor, sala. 2 habitaciones, baño, comedor. Altos: 4 cuartos, 2 baños. garage, cuarto de criados y chofer. Informan en la misma. Teléfono: M-9090 y F-3053 de 10 a 1.

EN LA PLAYA DE COJIMAR
Se alquila la planta principal del edificio villa «Pedralbes», que consta de sala, gran hall, 7 habitaciones, dos baños, comedor, cocina, etc. Es una magnífica residencia que reúne todo el confort deseable, circundada de un hermoso parque con bellísimas palmas, y arboleda, con una verja de hierro con la portada frente a la calzada y al mar, donde el aire que allí se disfruta es purísimo, muy recomendable, principalmente para la salud de los niños, tanto en las temporadas de verano como de invierno. Se alquilan también espléndidos apartamentos con cuarto de baño, etc., a precios muy económicos. Para informes: Joaquín Boada. Telf. F-5956.

SE SOLICITAN

SOLICITUD DE ALQUILERES

SE SOLICITA UN PISO O APARTAmento amueblado dentro de la Habana, que conste de tres cuartos, sala, comedor cocina y baño. Informan en Prado No. 303. Teléfono A-7886.

NECESITO FINCA CON DOS VIviendas, en la provincia de la Habana, para arrendarla. Escriba a señor Díaz, Apartado 2542, Habana, dando toda clase de informes.

PERSONAS DE IGNORADO PARADERO

PERDIDA. UN PERRITO FOX TErrier, blanco, con manchas carmelitas en la cara, orejas negras, y una mancha negra en el cuerpo sobre la pierna delantera derecha. Responde por «Pipo». Se gratificará al que lo lleve a la casa Avenida Central núm. 18, entre Bellavista y Victoria, Alturas de Almendares.

102 AGENCIAS - COLOCACIONES

«LA MATANCERA»: A-7740
Servimos rápidamente: criadas, cocineras y choferes. Toda clase de servidumbre y empleados de ambos sexos. Sol 111, entre Egido y Villegas.

FO-1077 MARIANAO EMPLOYMENT FO-2015. Servicios domésticos de ambos sexos y nacionalidades garantizados como criadas, cocineras manejadoras, chauffeurs, jardineros, etc. 10 años garantizados. FO-1077 FO-2015

U-1880 "LA HABANERA"
Neptuno y Espada. Tenemos numeroso personal de confianza, blanco y de color, extranjeros y del país, cocineras, criadas, manejadoras, mensajeros, cocineros, criados, choferes

LA AMERICANA: F-2524
23 No. 407, es. a J. Tenemos el mejor personal doméstico: Español, chino, jamaiquino, nativo de color, blanco. Sepa a quién Ud. emplea. Nosotros nos encargamos de la selección. También para el interior. Envíen diez sellos rojos para informes: Chauffeurs, criados, cocineras, niñeras, lavanderas, mensajeros, dependientes, camareros, fregadores, etc.

AGENCIA U-5388 SAN RAFAEL
Contamos con numeroso personal de hombres y mujeres blancas y de color extranjeros y del país; cocineras o criadas, manejadoras. Mensajeros choferes, cocineros, Pinches, Sirvientes a clínicas. U-5388

«AGENCIA BEERS»
Significa seriedad, cumplimiento honradez en el negocio; por eso tenemos empleados colocados por esta Oficina por más de 12 años y Oficinistas, los cuales han sido colocados por nosotros varias veces. Hay una razón. San Ignacio 16. (Desde 1906). M-7730.

AGENCIA «LUCAS». M-8195
S. Lázaro No. 559 y Lealtad. Dotada de un personal selecto y competente, todas razas, ambos sexos, todas edades, con referencias y domicilios reconocidos, para toda clase de trabajos domésticos, es sinónimo de seriedad. Llame rápido al M-8195.

SE SOLICITAN

102 AGENCIAS - COLOCACIONES

LA COMERCIAL: M-1149
Aguila 759, esq. Monte. Tenemos el mejor personal doméstico: Español, chino, jamaiquino, nativo de color, blanco. Sepa a quien Ud. emplea. Nosotros nos encargamos de la selección. También para el interior; envíen diez sellos rojos para informes chauffeurs, criados, cocineros, niñeras, lavanderas, mensajeros, dependientes, camareros, fregadores, personal para fincas, etcétera.

NEPTUNO U-3750
Confíenos su orden de empleos domésticos, se facilita con rapidez, cocineros, cocineras, criadas, manejadoras y toda clase de servidumbre con referencias del país y extranjera. Neptuno No. 804 esq. a M. González.

103 CRIADAS - CRIADOS

SOLICITO CRIADA ESPAÑOLA FORmal, de mediana edad (40 años) que sepa servir bien la mesa y tenga referencias. Sueldo: $15 y uniformes. Vedado, Calle 15 No. 802 entre 2 y 4.

PAULA 57, ALTOS: NECESITO UNA criada que tenga referencias de las casas en que sirvió.

SE SOLICITA CRIADA FINA BUEna presencia para el comedor, que sepa servir a la rusa. 15 pesos, uniformes. Se exige referencias. Teléfono FO-3192

104 COCINERAS Y COCINEROS

SE SOLICITA UNA BUENA COCINEra con referencias, si no las tiene que no se presente. F. No. 104 bajos entre 5a. y Calzada. Vedado. Teléfono F1-6331.

SOLICITO COCINERA ESPAÑOLA mediana edad que ayude limpieza Debe ser limpia y cumplidora, sueldo $16 dormir colocación. Nuestra Sra. de los Angeles No. 62 altos (Fondo Hijas de Galicia) Luyanó.

SOLICITO MUCHACHA BLANCA PAra cocinar y limpiar, B 412 entre 21 y 23. Vedado altos sueldo 12 después de las 9.

SE SOLICITA COCINERA QUE AYUde a la limpieza. Sueldo $10 y los viajes. No sale por la tarde ni saca comida. Se piden referencias. Juan Delgado, 259, entre Milagros y Santa Catalina, Víbora

SE SOLICITA COCINERA BLANCA, que sepa cocinar para matrimonio solo. Sueldo $20.00. Se exigen buenas referencias. Teléfono FO-1322.

SE SOLICITA CRIADA EN PEDRO Consuegra 165 esquina a 4a. para cocinar y ayudar a limpiar corta familia, sueldo 8 pesos preséntese de 10 a 3 no antes.

SE SOLICITA ESPAÑOLA PARA COcinar y lavar la ropa, sueldo 15 pesos, tiene que dormir en la colocación y traer referencits. Prado 66 altos entre Cárcel y eGnios.

105 MANEJADORAS

SOLICITO MUCHACHITA DE DOCE a 14 años para entretener 2 niños. dormir en la colocación; sueldo $8.00. Arellano 426 entre Luz y Bellavista, Víbora. Ruta 24.

SOLICITO MANEJADORA BLANCA, cubana, limpia y afable. Juan Bruno Zayas No. 402, esquina a Vista Alegre. Santos Suárez.

109 COSTURERAS - MODISTAS

SE SOLICITAN COSTURERAS Y bordadoras de 9 a 10 y de 2 a 3. Neptuno 312 casi esquina a Galiano. La Maison Poupée. Modas Infantiles.

112 JARDINEROS

SOLICITO UN JARDINERO JOVEN, español soltero, que duerma en la colocación que tenga recomendacio nes de casas conocidas $20.00. Comida y ropa limpia N y 25.

GENTES - VENDEDORES

VENDEDOR DE SEDERIA Y ROPA Se solicita con buenos conocimientos en plaza. También para otros giros, dirigirse por carta a Habana 417 Sr. Aguilar.

SOLICITAMOS VENDEDORES ACTIvos en toda la Isla. Magnífica comisión por adelantado. Bida informes a J. A. Michelena. Edificio Metropolitana, 816. Habana.

SE SOLICITAN
Damas educadas de distinción y enérgicas para ostentar la representación de una línea prestigiosa de gran utilidad. O-Reilly 51. Ver a Mr Vernon Después de las 5 p. m.

SE SOLICITAN AGENTES DE AMbos sexos, con residencia en el Cerro, para trabajar artículo de fácil venta en la citada barriada. Ganancia: más de un peso diario, necesarias dos referencias. Diríjase a las oficinas de la Cooperativa E-Sastres de «La Casa Grande» San José esq. a Rayo de 4 a 6 p. m.

ARTICULO DE VENTA CONSTANte damos a trabajar tanto en la Habana como el interior. Du Pont. San Rafael y Lucena, Habana. No pierda tiempo, escriba.

AGENTES. NECESITA EN TODOS los pueblos de importancia de la República, para representar una marca de tabaco de Santa Clara. Sólo quiero trato con personas conocedoras del negocio y que sean solventes, las ventas son de contado hay margen suficiente para ganar dinero, es marca de absoluta confianza. Escriban al Sr. Vigoa, apartado 354 Santa Clara.

SOLICITO AGENTES EN TODOS LOS pueblos del interior para asunto serio; buena ganancia, trabajo fácil. Pida informes por escrito a José Reguero. Prado 357. Habana.

SE SOLICITA VENDEDOR CON experiencia para la Habana para Artículos para Automóviles e Industrias, de acreditadas marcas. Sueldo. Dirigir correspondencia a Clasificados DIARIO DE LA MARINA a Vendedor Habana.

GANE 100 PESOS MENSUALES. DEseamos agentes para toda la isla. de producto de fácil venta a domicilio. Columbus. Jesús Peregrino, 152, altos esquina Marqués González.

SOLICITAMOS VENDEDORES ACTIvos en toda la isla. Magnífica comisión por adelantado. Pida informes a J. A. Michelena: Edificio Metropolitana 816. Habana.

115 OFICINISTAS

NECESITO DOS DEPENDIENTAS para salón néctar soda, y una mecanógrafa. También necesito un lavandero para sanatorio, un sereno, dos choferes y un criado; $25. Compostela 362. Agencia.

116 SOCIOS

SOLICITO PERSONA HONORABLE disponga de $1.000.00 embarcar extranjero industria 200 por 100 utilidades. González, San Ignacio 254 entre Lamparilla y Amargura.

SOCIO SE COLICITA CON POCO capital para trabajar una de las más antiguas panaderías en barrio comercial, escriba dando y pidiendo informes al apartado No. 299, Habana, a nombre de Delfín Gil.

117 SOLICITUDES VARIAS

OPERARIO PLATERO QUE TENGA práctica se necesita; debe traer referencias. Joyería «La Duquesa», San Rafael 212 (26) entre Aguila y Amistad. Habana.

SE NECESITA UN HOMBRE QUE conozca el giro perfumería fina, para vendedor, sueldo $50 y comisión. Beers. Plaza de la Catedral, 54.

SE SOLICITAN

117 SOLICITUDES VARIAS

SE SOLICITA EXPERTO EN FAbricación de cordeles de fibras suaves, yute, cáñamo, ramié, etc. Escriban dando informes de fábricas donde hayan trabajado, capacidad, etc. Dirigirse al señor Gutiérrez. Apartado 1,951, Habana.

NECESITO ALGUNOS HOMBRES Y mujeres mayores de 25 años, que vivan en la Habana y sepan las cuatro reglas para emplearlos en Compañía Americana. Los admitidos tendrán puestos fijos, bien retribuídos. Preguntar por Mr. Frank, Bernaza 7, a las 11 de la mañana el próximo lunes 31. No atendemos por correspondencia.

SE SOLICITAN VARIOS JOVENES de 16 a 25 años para la propaganda de un nuevo deporte en Cuba de fácil venta, interesante y barato, para niños de 2 años hasta 60 años. Grandes oportunidades. Se recibe de 12 a 1 p. m. Monserrate 15, bajos, frente Avenida Misiones.

SOLICITO DOS EMPLEADOS. NECEsarias buenas referencias y buena presentación. Diríjase al Sr. Heinz, Manzana de Gómez 309 de 8 a 12 y de 2 a 5.

NECESITO DOS MUJERES JOVEnes para dependientas, sueldo $24; y una mecanógrafa. $30. También necesito un sereno; un jardinero; dos chauffeurs y un criado $25. Compostela 362 agencia.

SE NECESITA UN HOMBRE PARA EL CAMPO
Necesito persona que entienda todo lo relacionado con la siembra de frutos menores, para que se haga cargo de una finca pequeña poco menos de una caballería cerca de Arroyo Arenas. No se da sueldo, pero hasta que el producto de sus siembras empiecen a producir se le dará un rancho todas las semanas. Hay aperos de labranza. Yunta de bueyes, buena agua y buena tierra, y magnífica casa de vivienda. Es indispensable tener buenas referencias de los lugares donde ha trabajado. Preguntar por el señor Molina en Obrapía número 359 (número nuevo) de nueve a seis de la tarde, todos los días.

SE SOLICITA TENEDOR DE LIbros con práctica comercial y referencias. Sueldo $50.00 mensuales. Preséntese jueves o viernes de 8 a 9 a. m. en Cienfuegos número 64.

GRATIS. APLICACION DE LOS BEneficios del Código de Defensa Social a todos los acusados y condenados. Bufete del doctor Rafael Arango. Campanario 306 esquina Neptuno.

SE OFRECEN

CRIADAS-CRIADOS

SE DESEA COLOCAR UNA MUCHAcha española de criada de manos, es formal, trabajadora y sabe cumplir su obligación. Sueldo de $15 en adelante. Teléfono M-2304.

SE OFRECE CRIADO PENINSULAR a casa de familia, acostumbrado a todo lo que requiere un servicio fino, plancha ropa caballero, tiene referencias de familias distinguidas, donde ha prestado todo servicio. M-4157.

SE DESEA COLOCAR UNA JOVEN española para criada de manos con referencias. Teléfono FO-2089.

CRIADO DE COMEDOR, DESEA colocarse español, tiene referencias de familias conocidas, desea casa que aprecie el buen servicio; hace cocteles de todas clases y plancha trajes si es necesario; es solo y sale a donde se ofrezca; pocas pretensiones. Informan en el café de Salud y Campanario. Teléfono M-4859.

DESEA COLOCARSE UNA MUCHAcha para limpiar o lavar, sabe lavar camisas y seda mojada, sabe cumplir con su obligación; tiene buenas referencias. F-4245.

SE DESEA COLOCAR UNA MUCHAcha española para cuartos o comedor; tiene recomendaciones. X-1641.

UNA JOVEN ESPAÑOLA DESEA COlocarse de criada de cuartos o comedor, no le importa ir a los repartos. Calle 13 entre 6 y 8, No. 903. Teléfono F-6253, Vedado. (tiene referencias).

SE DESEA COLOCAR JOVEN DE color de criada de mano o manejadora, duerme en la colocación, desea ganar 8 o 10 pesos. Llame I-7338.

SE DESEA COLOCAR BUEN CRIAdo español, joven honrado, trabajador, con buenas referencias de donde ha trabajado, con buenas familias. Teléfono F-4366.

SE DESEA COLOCAR UNA JOVEN española para criada de mano o de cuartos ;sabe lavar y planchar ropa fina, entiende de costura, sale a todas partes, tiene referencias; en la misma una lavandera; también tiene referencias. Teléfono F-6397.

SE OFRECE UN BUEN CRIADO ESpañol de servicio fino de comedor y ayuda de cámara con buenas referencias de casas conocidas donde ha trabajado. Informan Teléf. M-1959.

DESEA COLOCARSE UNA JOVEN parda para criada de mano, manejadora u otro cualquier trabajo; sabe desempeñar cualquiera; buenas referencias; aspira buen sueldo. Teléfono M-5354.

SE DESEA COLOCAR UNA ESPAñola para criada de cuartos o comedor, es cumplidora y muy trabajadora; tiene referencias; prefiere el Vedado. Teléfono F-5892.

SE DESEA COLOCAR UNA JOVEN española para cuartos y coser corta por figurín o para servicio de un matrimonio. Tiene buenas referencias don ha trabajado. Telf. F-2693.

SE DESEA COLOCAR PARA CRIAdo de mano sabe servir a la rusa, y tiene buenas referencias, preguntar por José Linás al Telf. FO-3229.

SE DESEA COLOCAR UNA JOVEN española para cuartos yq coser, o comedor; sabe trabajar y tiene muy buenas recomendaciones de casas conocidas. Informan en Teléf. FO-2677.

DESEA COLOCARSE UNA ESPAÑOla para cuartos y coser, tiene buenas referencias de las casas que trabajó. Telf. F-6169.

SE DESEA COLOCAR UNA MUCHAcha española para criada de manos o cuartos, tiene referencias y sabe trabajar. Teléfono F-6179.

SE DESEA COLOCAR UNA JOVEN española para criada de manos o de comedor; sabe servir a la rusa, lava y plancha ropa fina; tiene buenas referencias. Industria, 314, altos. Teléfono M-4756.

DESEA COLOCARSE UN CRIADO DE mano español, con magníficas referencias de casas que trabajó, y práctica en todo servicio y cumplidor en el trabajo; para más informes llame al M-2627 o F-2915.

SE OFRECE UNA MAGNIFICA CRIAda de mano o para cuartos o comedor, tiene referencias de años. También de manejadora. Informes: F-2067 y F-3031.

DESEAN COLOCARSE DOS JOVEnes españolas, una para cuartos o comedor sabe lavar ropa fina. Otra para los quehaceres de matrimonio solo. Tienen referencias. Telf. I-7320.

SE DESEA COLOCAR UNA BUENA muchacha de campo para criada de cuartos o manejadora u otros trabajos de servicio doméstico, tiene buenas referencias de las casas que ha trabajado; para informes Telf. M-4698.

SE DESEA COLOCAR UN CRIADO de mano de buena presencia español, sirve a la rusa, con muy buenas referencias de casas conocidas particulares, también entiende un poco de jardín. Sale a cualquier parte que sea. Llamen de 8 a 4 de la tarde. Teléfono M-4709.

SE DESEA COLOCAR UNA ESPAñola con muy buenas referencias sabe coser bien para habitaciones o para criada de mano. Telf. F-5968.

CRIADO DE MANO SE OFRECE ESpañol práctico en todo servicio fino de mesa. Referencias de buenas casas, sabe planchar ropa, hacer cocteles, es solo y va donde se ofrezca. Telf. M-9596. Tintorería.

SE OFRECEN

118 CRIADAS-CRIADOS

BUEN CRIADO DE MANO JOVEN español muy trabajador y muy práctico en todo cumplimiento, desea colocarse, tiene muy buenas recomendaciones de donde ha trabajado tres años y en otra dos años; sabe servir bien la mesa a la rusa, ha estado con muy buenas familias, está acostumbrado en todo esmerado servicio. Informan Teléfono M-1294.

DESEA COLOCARSE SEÑORA FORmal para los quehaceres de un matrimonio, casa pequeña; sueldo $9.00. Referencias. A5-3672.

SE OFRECE UNA CRIADA DE COlor o para manejadora con buena presencia, saludable y con buenas referencias. Informan: F-3921.

SE DESEA COLOCAR JOVEN DE color, de criado de manos; sabe cumplir con sus deberes, sin pretensiones; buenas referencias. Teléfono F-6108.

SE DESEA COLOCAR UN CRIADO español, en casa particular; sirve bien a la rusa, sabe hacer cocteles, y tiene referencias y cartas de recomendaciones. Teléfono M-4284.

CRIADO SE COLOCA EN CASA PARticular, práctico en el comedor, limpieza y jardinería; referencias. Teléfono F-6008. 12 y 23, Marmolería.

SE DESEA COLOCAR UNA JOVEN española para cuartos y coser algo, lava ropa fina; tiene referencias buenas de casas conocidas; no menos de 20 pesos. Teléfono FO-2497.

SE DESEA COLOCAR ESPAÑOLA para criada de manos o cuartos, es trabajadora y tiene referencias. Teléfono F-6060.

SE DESEA COLOCAR UN ESPAÑOL sin pretensiones para criado de manos y otros quehaceres de casa particular. Teléfono M-4544.

SE OFRECE ESPAÑOLA PARA criada de cuartos o criada de mano o matrimonio solo. Informarán Teléfono M-6649.

DESEA COLOCARSE UNA SEÑORA blanca para criada de mano o cocinera; sabe lavar y coser y no tiene pretensiones; no duerme en la colocación. Informan en el Teléfono X-1579.

SE DESEA COLOCAR UNA MUCHAcha para limpiar y cocinar, no duerme en la colocación; tiene referencias; sueldo menos de quince no se coloca. Teléfono I-7371.

SE DESEA COLOCAR UNA JOVEN española para criada de manos, es formal y cumplidora; tiene buenas referencias. Teléfono U-5470.

DESEA COLOCARSE UNA SEÑORA seria, española para cuartos; sabe trabajar; tiene referencias. FO-2805.

SE DESEA COLOCAR UNA MUCHAcha para criada de mano o cuarto, tiene referencias. Teléfono F-6775.

SE OFRECE CRIADO DE MANO ESpañol, de mediana edad, práctico en servicio fino con referencias. M-7607.

SE OFRECE UNA CRIADA DE COlor sabe servir a la rusa con buena presencia y con referencias de tiempo. Informa F-3921.

SE DESEA COLOCAR UNA JOVEN para limpieza o manejar, tiene referencias. Teléfono F-6008.

SE COLOCA JOVEN ESPAÑOLA SEria y formal para cuartos y coser o comedor, criada de mano que sea casa de moralidad, referencias. Teléfono A-9427.

SE OFRECEN DOS MUCHACHAS del país para cuarto o comedor, tienen referencias. Teléfono F-2722.

DESEA COLOCARSE UNA ESPAÑOla para criada de manos o para el servicio de un matrimonio solo; tiene buenas referencias. Teléfono U-3202.

MUCHACHA DE COLOR, JOVEN DEsea encontrar casa de corta familia o matrimonio solo, dormir para dos trabajos o uno solo; tiene referencias no menos de 10 pesos. Teléfono U-1880.

SE DESEA COLOCAR UNA JOVEN española, sabe cumplir con su obligación; para cuartos o criada de manos. Teléfono A-9589.

DESEA COLOCARSE UN BUEN criado de mano español práctico en todo servicio fino, y con referencias de buenas casas. Voy a cualquier punto. Telf. M-1959.

DESEA COLOCARSE BUEN SIRviente muy práctico en todo servicio doméstico tiene buenas referencias. Informes F-5971.

9 COCINERAS-COCINEROS

DESEA COLOCARSE UNA MUCHAcha de color, para manejar o cocinar, tiene referencias. Teléf. U-6827.

SE OFRECE MATRIMONIO ESPAñol; él, cocinero, y ella criada o lavar, juntos o sparados; son competentes para casa huéspedes o particular; en la misma un cocinero sin pretensiones. San Miguel 304. A-6343.

SE OFRECE DNA MUCHACHA PAra cocinar y ayudar y limpiar, es muy limpia y cumplidora de su deber; tiene muy buenas referencias. M-9436.

DESEA COLOCARSE UNA BUENA cocinera española, sabe hacer dulces, es limpia y trabajadora. sueldo no menos de $20, sabe hacer plaza, tiene referencias. Informan A5-4361.

DESEA COLOCARSE UNA COCINEra española, es repostera en general; sabe hacer plaza si desean; tiene referencias de donde estuvo; no duerme en la colocación. Teléfono FO-1570.

SE OFRECE UNA COCINERA DE color o para criada de mano, con buena presencia, carácter noble y con referencia de tiempo. Informan Teléfono F-3921.

SE DESEA COLOCAR UNA MUCHAcha española de criada o para cocinar y limpiar a un matrimonio solo, tiene referencias y desea buen sueldo. Telf. A5-3562.

DESEA COLOCARSE UNA JOVEN ESpañola de cocinera, cocina a la criolla y a la española, también es repostera. Duerme en la colocación si es necesario y tengo muy buenas referencias. Calle Príncipe No. 55. Teléfono U-6827.

SE DESEA COLOCAR JOVEN ESPAñola para cocinar si es corta familia cocina y limpia, tiene buenas referencias. Telf. M-4632.

SEÑORA INGLESA DE COLOR, DEsea colocarse de cocinera repostera o criada sencilla, con familia cubana o americana. Conoce ambas cocinas. Va al interior. Duerme o no. $15 en adelante. FO-2015.

JOVEN DE COLOR DEL PAIS, DEsea colocarse de cocinera para corta familia o criada. Tiene referencias y es formal y trabajadora. Habla perfectamente inglés. $12 adelante. Informes: FO-2015.

DESEA COLOCARSE JOVEN ESPAñol casa particular criado de comedor; tiene amplios conocimientos del mismo y además recomendaciones de las mejores familias de la Habana aspirando a las de las mismas pretensiones de ninguna clase. M-9372 y A-9927, donde están pronto a demostrárselo.

SE OFRECE UNA COCINERA REpostera blanca o para manejadora con buena conducta y buena salud, sin pretensión de sueldo, con referencia. Informan F-3921.

SE OFRECE SEÑORA ESPAÑOLA para cocinera, entiende de repostería; tiene referencias. F-4488.

SE DESEA COLOCAR UNA JOVEN española para cocinar y limpiar para corta familia tiene referencias. Duerme en la colocación. Sueldo 18 pesos. Sale a las afueras si pagan viajes. M-1792.

SE DESEA COLOCAR COCINERA ESpañola de mediana edad, sabe cumplir con su obligación, pregunten por María. M-2183.

SE DESEA COLOCAR UNA SEÑORA de mediana edad, española, para cocinar y limpiar matrimonio solo o a corta familia; tiene referencias, sabe su obligación, no importa familia extranjera o del país; no importa ir para el interior. I-5658, llame después de las 9.

SE OFRECE ESPAÑOLA MEDIANA edad para cocinar y limpiar, siendo corta familia o cocinar solamente, o de criada, referencias. M-7730.

SE OFRECEN

9 COCINERAS-COCINEROS

SE OFRECE ESPAÑOLA PARA COcinar y limpiar y cose, sabe cumplir con su obligación y duerme en la colocación M-2183.

SE DESEA COLOCAR UNA SEÑORA blanca para cocinera; sabe cocinar de todo, con buenas referencias de las casas donde ha trabajado; desea ganar de 15 pesos en lo adelante. Teléfono F-2975.

SE DESEA COLOCAR UNA COCINEra española, es repostera, tiene referencias; no le importa ayudar algo a la limpieza. Informan Teléf A-7316.

SE DESEA COLOCAR UNA ESPAÑOla de mediana edad, para cocinar a la española y criolla; lleva tiempo en el país; tiene buenas referencias. Teléfono M-4383. M-1280.

DESEA COLOCARSE ESPAÑOLA DE cocinera, a la americana y de repostería fina. Referencias e informes: Teléfono U-6673.

SE OFRECE JOVEN ASIATICO para cocinero maravilloso, y repostero fino, con muy buenas referencias, desea casa familia cubana y americana Informes: San José 412 Francisco Jon: A-9131. Desea casa particular.

COCINERO, REPOSTERO, ESPAÑOL desea colocarse es casa de familia o comercio. Cocina muy variado y muy limpio y trabajador sin pretensiones con referencias de buenas familias. Informe en el Telf. M-5158.

SE OFRECE UN COCINERO REPOStero blanco de mediana edad sin pretensiones casa particular o comercio especialidad en toda clase comida fina igual pastelería y repostería, sale al campo, con referencias. Telf. U-6763 Belascoaín y Virtudes, bodega.

DESEA COLOCARSE JOVEN ESPAñola para cocinar sólo, hace dulces o para cuartos o comedor. Desea casa de moralidad. Tiene referencias. Teléfono M-5029.

SE DESEA COLOCAR UNA INMEjorable cocinera repostera española para cocinar y limpiar con una jovencita para ayudar a los quehaceres se colocan juntas buen sueldo. M-5254. M-4726.

SE OFRECE UN EXPERTO COCINEro repostero español para casa particular o comercio; cocina francesa, americana, y española; tiene intachables referencias de familias conocidas, va al campo. Informan Teléf. A-9795.

M-3339. DESEA COLOCARSE UNA cocinera que sabe trabajar, tiene referencias, es limpia y ayuda a la limpieza. También aceptaría para criada de mano. M-3339.

SE OFRECE UNA MAGNIFICA COcinera para cocinar sólo o cocinar y limpiar. tiene magníficas referencias. También trabaja de criada o manejadora. Informes F-3031, F-2067.

COCINERO DE COLOR INGLES, DEsea colocarse trabajó en buenas casas en Estados Unidos, cocina americana, criolla, especialidad en repostería. Telf. M-3339.

DESEA COLOCARSE UNA SEÑORA española para cocinar y limpiar para corta familia desea casa de moralidad, no le importa ir para los repartos. Desea sueldo $16. Informes I-4604.

UN COCINERO OFRECE SU SERVIcio para cocinar solamente en casa cubana o americana. Tiene referencias. Llame a Alejandro. FO-2622.

SE DESEA COLOCAR JOVEN BLANca, del campo, para cocinar o limpiar. Casa de moralidad; duerme en la colocación. Teléfono I-3101.

SE OFRECE JOVEN ASIATICO PAra cocinero maravilloso y repostero fino, con muy buenas referencias, desea casa familia cubana y americana. Informes: San José 412. Francisco Jon. A-9131. Desea casa particular.

SE OFRECE UNA COCINERA BLANca o para criada de mano, sabe servir a la rusa; con buena presencia; tiene referencia de tiempo. Informan Teléfono F-3921.

SE OFRECE MUCHACHA DE COlor para cocinera, es repostera, o para criada de mano, duerme en la colocación. Sra. Rodríguez. I-3552.

SE DESEA COLOCAR UNA JOVEN española para cocinar y limpiar para corta familia, duerme en la colocación; sueldo 18 pesos; sale a las afueras si pagan viajes. Teléfono M-1792.

SE DESEA COLOCAR UNA BUENA cocinera española; sabe repostera a trabajado en buenas casas. F-2693.

SE OFRECE UNA COCINERA REpostera de color o para criada con buena presencia y con buenas referencias. Informan F-3921.

SE DESEA COLOCAR UN COCINEro en casa de huéspedes o casa particular, sin muchas pretensiones. Informan: F-4021.

MATRIMONIO ESPAÑOL SIN HIJOS desea colocarse en casa particular; ella, buena cocinera repostera; él buen chofer con buenas referencias de las casas donde han trabajado. Informan Teléfono F-3012.

SE OFRECE UN BUEN COCINERO repostero chino joven. cocina criolla, española y americana, tiene muchos años práctica en la cocina, bien limpio, con buenas referencias. Informes Acosta 35 Fonda. Telf. M-8429.

SE DESEA COLOCAR UN COCINERO del país repostero, experto maestro, sale fuera bien sea huéspedes establecimiento particular u hotel. Informan Telf. M-5170.

SE OFRECE COCINERA REPOSTEra, es práctica en su oficio; tiene los mejores informes; va a los repartos; por poco sueldo no llamen; desea familia de moralidad. Informan: Teléfono U-6686.

DESEA COLOCARSE ESPAÑOLA, DE mediana edad, para cocinar y limpiar matrimonio solo o corta familia, cocina de todo tiene referencias y entiende de repostería. Telf U-3051.

SE OFRECE UN COCINERO REPOStero asiático, mediana edad, cocinar criolla y española para casa particular o comercio. Informan Lealtad 171. Teléfono M-4266. Guillermo Won.

SE OFRECE UN BUEN COCINERO repostero chino joven, cocina criolla, española y americana; tiene muchos años práctica en la cocina; bien limpio con buenas referencias. Informan Teléfono M-4568.

DESEA COLOCARSE UNA BUENA cocinera española en casa de moralidad; sabe cumplir con su obligación y tiene referencias. Informan en Reina 156, primer piso.

SE OFRECE UNA COCINERA DE color con buena presencia o para criada de mano con buenas referencias sin pretensión de sueldo. Informa F-3921.

SE OFRECE MUY BUENA COCINEra de color, entiende de repostería. Ayuda en alguna pequeña limpieza. Tiene buenas referencias y muy buena presencia. M-7122.

COCNERO JOVEN ESPAÑOL, DEsea casa particular de categoría, cocinero y repostero en toda la línea, referencias de grandes casas de la Habana. Informan Teléfono: FO-2601 o al F-2789.

OFRECESE COCINERO REPOSTEro de primera, del país; cocina española y criolla. Desea casa formal y no repara en ir al interior. Aporta inmejorables referencias. Informes: Teléfono FO-1077.

DESEA COLOCARSE UNA COCINEra repostera en general, española, con inmejorables referencias; sabe hacer plaza si desean; no duerme en la colocación. Teléfono FO-1570.

SE OFRECE UNA BUENA COCINEra de color, con referencias; va a los repartos; no le importa hacer limpieza si no se hace repostería. F-3019.

SE DESEA COLOCAR UNA SEÑORA de mediana edad española, cocinera en casa particular o comercio; no duerme en la colocación. Teléf. M-4069

SE OFRECEN

9 COCINERAS-COCINEROS

UNA SEÑORA ESPAÑOLA, DESEA colocarse de cocinera criolla y española perfectamente y a la americana; sabe hacer dulces y tiene referencias de buenas familias. Teléfono U-6827.

SE OFRECE ESPAÑOLA MEDIANA edad, sin pretensiones para cocinar y limpiar, corta familia; está práctica en todo trabajo doméstico; desea casa de moralidad; sale a los repartos. Teléfono FO-9259.

DESEA COLOCARSCE UNA BUENA cocinera española, sabe hacer dulces, es limpia y trabajadora, sueldo no menos de $20, sabe hacer plaza, tiene referencias. Informan A5-4361.

SE DESEA COLOCAR UNA COCINEra repostera o para criada de mano sabe servir lt mesa a la rusa o para criada de cuarto, sabe coser bien, tiene buenas referencias. Telf. M-1164.

SE DEESA COLOCAR UNA JOVEN española cocinera repostera; va al campo; tiene buenas referencias. Obispo 313, esquina a Habana.

DESEA COLOCARSE UNA EXPERta cocinera y repostera blanca, en casa particular; cocina solo para familia de moralidad y de buen gusto; si no es, no llamen; tiene recomendaciones. Llamar Teléfono F1-6391, por Luisa.

SE DESEA COLOCAR UNA BUENA cocinera repostera española para cocinar y limpiar con una jovencita para ayudar a los quehaceres se colocan juntas buen sueldo. U-6620.

SE DESEA COLOCAR UNA COCINEra española, sabe cumplir con su obligación, sabe varias la comida. Teléfono U-2927.

SE COLOCA UNA ESPAÑOLA PARA cocinar y limpiar o criada de manos. Lleva tiempo en el país, sabe cumplir con su obligación. Salud 523. Entre Marqués González y Santiago

UNA ESPAÑOLA DESEA COLOCARse de cocinera sabe de repostería. sabe cumplir con su obligación, tiene referencias M-5002.

COCINERA EXTRANJERA BLANCA, desea colocarse para cocinar y limpiar o sólo para cocinar; cocina criolla y americana. Referencias. Teléfono M-3339

BUEN COCINERO Y REPOSTERO joven chino desa colocarse casa particular; cocina a la criolla y esppañola, muy limpio, tiene referencias y sin pretensiones. Informan M-4819 por José Lim.

UN EXPERTO COCINERO REPOStero joven chino serio y formal sabe cocinar a la criolla, americana y española, bien limpio y cumplidor desea colocarse en casa particular con buenas referencias. desea dormir en la colocación. Telf. A-9131.

20 MANEJADORAS

DESEA COLOCARSE MUCHACHA de manejadora, es cariñosa con los niños y práctica, desea casa de moralidad y tiene buenas referencias. Informan Teléfono F-6150.

SE OFRECE BUENA MANEJADORA o para cuarto; de mediana edad, blanca; cariñosa con los niños; tiene experiencia con ellos, de muchos años, tiene referencias; sale a repartos. Informan A5-5181.

ENGLISH SPEAKING WOMAN would like to work as nurse with cuban or american knows hou to sew. Very carefuly and willing. FO-2727. Best references.

DESEA COLOCARSE UNA MUCHAcha blanca para manejadora, es del campo. Informan. Telf. F-6821.

123 COSTURERAS-MODISTAS

MODISTA ESPAÑOLA CON PRACTIca en corte y costura se ofrece para casa particular con referencias. Galiano 311. Telf. A-8358 y U-5969.

124 LAVANDERAS-LAVANDEROS

UN CHINO DESEA COLOCARSE para lavar en casa particular o cocinar, llamen al teléfono U-6989 preguntar por Luís Chang, Dragones y Campanario.

125 CHOFERES

SE DESEA COLOCAR UN JOVEN de color de chofer, tiene referencias; infórmese de 9 a 1 de la mañana. FO-7421; llame a Joaquina.

CHAUFFEUR ESPAÑOL DESEA COlocación en casa particular. sabe cumplir con su deber y con inmejorables referencias. Telf. F-2332.

CHAUFFEUR MECANICO DESEA COlocarse para particular, buenas referencias de donde trabajó. Teléfono I-5130.

CHOFER ESPAÑOL DESEA COLOcarse en casa particular, tiene referencias de las casas que trabajó. Informan Teléfono U-3646.

SE OFRECE CHOFER ESPAÑOL SIN pretensiones con 22 años práctica, para casa particular; tiene buenas referencias y recomendaciones de casa donde prestó servicio por muchos años; entiende de mecánica. Informan: F-2133—F-6062.

SE DESEA COLOCAR CHOFER ESpañol de 35 años de edad, con doce años de práctica, siempre particular, con muy buenas referencias de las últimas casas que trabajó. F-5887.

CHOFER ESPAÑOL NATURALIZAdo con muchos años de práctica, desea casa comercial o particular, tiene referencias; preguntar por Ramón Alvarez. San Rafael No. 909. Garage. Teléfono U-2988.

CHOFER CUBANO BLANCO, SE ofrece al comercio y particulares. Maneja toda clase de vehículos. Nota: es persona decente. Sr. Ramos. España 507. Teléfono U-5250.

AVISO IMPORTANTE
Si usted tiene automóvil y aprecia su vida, hágase de un chofer competente que le ofrece «Motor Club de Cuba», Sociedad de Beneficencia, C. número 160, Vedado. Telf. F-5315.

126 JARDINEROS

DESEA COLOCARSE UN EXPERTO jardinero español, edad mediana; sabe trabajar y tiene buenas referencias; prefiere casa particular. Informan en San Miguel No. 536, altos.

SE DESEA COLOCAR UN JOVEN jardinero tiene buenas referencias. Telf. F-5247 (Jardín América).

DESEA COLOCARSE UN JARDINEro japonés para casa particular o finca. Práctica todos los trabajos. S. J. C. Telf A-9814.

129 OFICINISTAS

TAQUIGRAFA Y MECANOGRAFA en inglés y español con experiencia y práctica en toda clase de trabajos de oficina, solicita empleo. Teléfono I-3934.

DESEA COLOCARSE JOVEN DE 22 años, taquígrafo mecanógrafo y cartulario con referencias. Teléf. U-2249.

JOVEN CUBANO SOLICITA EMPLEO en oficina, Taquígrafo, Mecanógrafo, Perito Mercantil, conocimientos del inglés, práctica y referencias no tengo pretensiones. I-7200 García.

SEÑORITA DE BUENA PRESENCIA. tiene todas referencias desea colocarse para ayudante de oficina para dependienta o costura. Llamar al U-3149.

131 OFERTAS VARIAS

DESEA COLOCARSE UNA ESPAÑOla de mediana edad para cuidar enfermos o criada de manos. Para informes A-9509.

SOLICITO TRABAJO EN CLINICA Laboratorio o disciplinario. tengo garantías. No menos de $45 o $50. F-3208. F-2320.

DESEA COLOCARSE SEÑORA DEcente para atender a señora sola honorable, pudiente; también se hace cargo de niño de familia rica o americana; sale fuera de la Habana. Milagros 301, esquina a Armas, Víbora.

M.E.C.D. 2016

DESDE WASHINGTON

Planes norte-americanos de interés para Cuba

Especial para el DIARIO DE LA MARINA

Arthur Krock, redactor de The New York Times en Washington, cuyos artículos o correspondencias se publican en la plana editorial del periódico, da hoy al público en su columna una información de mucho interés. Para toda la América y en particular para Cuba, puede ser de mucha conveniencia.

Según Krock, para robustecer los vínculos existentes entre los Estados Unidos y la América Latina, asunto que se ha convertido en la cuestión de política exterior más importante para este país despues de los acuerdos de Munich, la Administración de Roosevelt tiene en proyecto diversos pasos de carácter práctico. Dichas medidas vendrán a complementar el intercambio cultural, diplomático y político de las conferencias panamericanas, y serán una cosa aparte de la construcción de una «Marina continental» y la modernización del Ejército para ponerlo en condiciones de defender los intereses norteamericanos en toda la América, si fuere necesario.

El Presidente Roosevelt, dice Krock, es el patrocinador de esos planes prácticos, los cuales están siendo formulados por un comité de funcionarios del Gobierno, presidido por el Subsecretario de Estado, Sumner Welles, y apoyados de una manera muy efectiva por el Departamento de Agricultura. En el comité figuran delegados de los Departamentos de Comercio e Interior, además de los de Agricultura y Estado.

En principio, se ha aprobado ya un presupuesto de un millón de dólares para llevar a cabo esos planes. Si ese crédito recibe la sanción del Presidente y es aprobado en último término por el Congreso, la ejecución de las medidas en cartera se hará evidente muy pronto, tanto en los Estados Unidos como en los demás países de América.

Durante ocho meses, por ejemplo, dice Krock, el Departamento de Agricultura, bajo la dirección del Secretario Wallace, ha estado preparando medidas encaminadas a coordinar el comercio panmericano en beneficio de todos los países que son parte del mismo. Wallace apoyó en el Congreso durante la última legislatura la aprobación de un crédito para ayudar a extender desde la ciudad de México hasta Panamá la gran carretera que se espera llegue hasta el último extremo de la América del Sur. Ahora, tiene casi terminados los arreglos para una serie de trasmisiones de radio por onda corta, en español y en portugués, que podrán ser recibidas hasta en el Brasil y la Argentina y están destinadas a todas las repúblicas latino-americanas. En esas trasmisiones se discutirán cuestiones referentes a la vida rural y a los problemas agrícolas de los Estados Unidos. Por otra parte, desde los países latino-americanos se harán trasmisiones en inglés, destinadas a los Estados Unidos, en las cuales se discutiran las mismas cuestiones relativas a dichos países. El plan es que estas trasmisiones se comiencen el próximo diciembre.

Si el crédito de referencia es aprobado por el Congreso, agrega Krock, el Departamento de Agricultura espera poder establecer cuatro bases de operaciones prácticas: una en Panamá, una en las Antillas, una en el Brasil y otra en algún lugar de la costa del Pacífico. En esas bases o estaciones se realizarán esfuerzos para demostrar de que manera pueden cultivarse productos agrícolas de los que no compiten con los norteamericanos, que los Estados Unidos necesitan comprar. La compra de esos artículos por este país, aumentaría el poder adquisitivo del país productor y ampliaría su mercado para los productos de la industria y la agricultura norteamericanas.

Los Estados Unidos necesitan maderas duras que no pueden producir y que los países latino-americanos sí pueden, plantas medicinales e insecticidas y caucho. El Departamento de Agricultura se propone ayudar a eliminar la enfermedad llamada «mancha de la hoja» (leaf-spot) que ataca la producción de caucho en la América Latina, y se ha extendido a casi todas las Indias Orientales. Los ingleses, usando plantas de caucho de Sur América, han lorado triunfar en sus esfuerzos para combatir la plaga en Oriente. Los expertos norteamericanos en patología vegetal creen que ellos podrán triunfar de una manera más efectiva que los británicos, tratando las plantas de caucho en su país de origen y su ambiente natural.

Es muy interesante y muy importante, como dice Krock al final de su artículo, conocer los planes que tiene en planta la comisión presidida por Mr. Welles, y la forma práctica en la cual el Departamento de Mr. Wallace se propone contribuír a la mejor realización de los mismos.

Necesitada como está Cuba de variar su producción, debe prestar atención al asunto. Si la base o estación de las Antillas la estableciera Mr. Wallace en Cuba, podría ser de gran beneficio para la agricultura cubana.

DIPLOMATICUS

Octubre 26 de 1938.

DESDE UN LUGAR IGNORADO QUE LE SIRVE DE REFUGIO, CHIANG KAI SHEK DICE QUE SEGUIRA LA RESISTENCIA Y QUE ESPERA AUN VENCER AL JAPON

SE CREE QUE EL REICH CONTINUA HOSTIL AL PROYECTO DE CREAR UNA FRONTERA COMUN PARA POLONIA Y HUNGRIA

Por espacio de dos horas han estado reunidos ayer Mussolini y Ribbentrop tratando del problema checo-húngaro

Se considera muy significativo el hecho de que en los centros fascistas romanos se asegure que Italia jamás ha defendido el proyecto de la frontera común húngaro-polaca

ROMA, octubre 28. (Havas).—A las seis de la tarde llegó al palacio Venecia el Ministro de Estado de Alemania, Joachin Von Ribbentrop, marchándose a las ocho y diez minutos. La entrevista con el Primer Ministro Mussolini, duró por consiguiente, dos horas.

Una hora después el jefe de la cancillería de Berlín asistía al banquete que en su honor ofreció el Ministro de Estado, conde Ciano.

La cuestión de los armamentos

ROMA, octubre 28. (Havas).—Como consecuencia de las conferencias entre los Ministros de Estado alemán, Von Ribbentrop, e italiano, conde Ciano, se admite la posibilidad de que dentro de poco tiempo los Gobiernos de Berlín y Roma hagan a los de Inglaterra y Francia una oferta de limitación de armamentos sobre la base de la relación de fuerzas existente actualmente entre las cuatro grandes Potencias occidentales.

En los círculos fascistas se cree también que Von Ribbentrop y los jefes del Gabinete italiano con quienes conferenció hoy, se ocuparon también de las repercusiones internacionales que tiene el avance japonés en China, así como del aspecto económico de esta cuestión. No se excluye la eventualidad de que Ciano y Von Ribbentrop hayan estudiado la cooperación germano-italo-nipona, en el terreno económico, en territorio chino.

Alemania e Italia de acuerdo en la crisis checo-húngara

ROMA, octubre 28. (Havas).—La discreción más absoluta envuelve las conferencias de hoy entre el Ministro de Estado alemán, J. Von Ribbentrop, llegado el jueves a Roma, y Mussolini y el conde Ciano. El comunicado oficial de la noche dice solamente que el Duce discutió cordialmente con su huésped, durante dos horas, en su despacho del palacio Venecia, en presencia del Ministro de Estado, y que el sábado por la tarde habrá una segunda entrevista.

De ciertas indicaciones se infiere que no se ha resuelto nada sobre el principal objeto del viaje a Roma de Von Ribbentrop, es decir, la consulta acerca de la cuestión checo-húngara. Se sabe que se trata de buscar una base de arbitraje para solucionar las diferencias entre Praga y Budapest, ya que la realidad es que Roma y Berlín deben ponerse de acuerdo sobre la solución que han de recomendar a las dos partes.

Parece que el Reich no ha modificado su actitud, y continúa siendo resueltamente hostil al proyecto de crear la frontera común polaco-húngara, que solamente puede ser realizado mediante la participación del territorio de esa provincia checoeslovaca entre Hungría y Polonia.

El Gobierno alemán sigue defendiendo integralmente el principio técnico y Roma parece que ya no anima mucho al Gabinete de Budapest para que insista en sus reivindicaciones sobre la Rutenia. Es muy significativo, en relación con todo esto, que en los centros fascistas romanos se sostenga hoy que Italia jamás defendió el plan de la frontera común húngaro-polaca, y que además se observe esta noche una nerviosidad intensa en los círculos húngaros de esta capital.

En todo caso, no se puede dudar de que Roma y Berlín decidirán una línea de conducta común y por ello idéntica para las dos naciones, en el problema que se debate.

De las demás cuestiones de que posiblemente trataron Ribbentrop y Ciano, nada se sabe, aunque puede deducirse de que los dos Ministros de Estado examinaron la posibilidad de un desarme parcial, a la luz de las anunciadas decisiones de Inglaterra y Francia de aumentar sus armamentos terrestres, navales y aéreos, hasta el máximo.

LA POLICIA ESPECIAL DEL PLEBISCITO SUDETINO

Los miembros de la legión británica que ejercerá vigilancia en las regiones checoeslovacas donde impera una mayoría alemana, vestirán largos abrigos azules y kepis de cuartel. He aquí dicha policía internacional probándose el nuevo uniforme.—(Foto Acme-Editors Press).

Agrega que durante muchos años ha concentrado bases para operaciones en el Oeste y que allí se resistirá

Las fuerzas japonesas del área de Hancao se dedican a operaciones de limpieza en ese sector, mientras que van las avanzadas penetrando en el interior de la Prov. de Hupeh

SHANGHAI, octubre 28. (AP).—Desde algún lugar situado en el vasto interior de la China, más allá de donde se extienden las líneas japonesas, el generalísimo Chiang Kai-Shek ha proclamado que continuará la resistencia china y que confía en derrotar al enemigo en el Oeste del país.

El mensaje del generalísimo, que emana de un cuartel general cuya sede se ignora, estaba dirigido a la Asamblea política del Partido nacionalista que se halla reunida en Chungking, nueva capital provisional de China ahora que Hancao está en poder de los nipones.

Reitera Chiang Kai-Shek la confianza que abriga en la victoria final de los chinos y dice que China está prepara para sufrir los reveses que ha sufrido en los casi 16 meses de guerra, añadiendo que la resistencia de los chinos «constituye una creciente dificultad para los invasores».

Los informes militares que da Chiang Kai-Shek, en su informe son los siguientes:

«Superficialmente parece que los japoneses han ocupado una gran porción de China, pero en realidad la situación es favorable a los planes chinos para una resistencia prolongada.

«Hemos hecho grandes bajas al enemigo e nel valle del Yangtzé. Demos concentrado en el Oeste de China intentando interrumpir nuestras comunicaciones y decidir rápidamente la guerra.

«Pero nosotros estamos preparados para esto. Durante muchos años hemos concentrado en el Oeste de China bases para operaciones y allí prolongaremos la resistencia hasta obtener la victoria.

«Esperamos obligar al enemigo a penetrar más aún en el interior. Cuanto más profunda sea la penetración más rápidamente obtendremos la victoria».

El mensaje dice que «el espíritu de solidaridad nacional» aumenta y agrega que «ese espíritu es el fundamento de nuestra resistencia».

«Estamos preparados para hacer toda clase de sacrificios. La victoria final de China se acerca. Nuestros planes para vencer al enemigo se realizarán plenamente.»

Las fuerzas japonesas del área de Hancao se dedican en estos momentos a realizar operaciones de limpieza mientras que los destacamentos avanzados penetran en el interior de la provincia de Hupeh.

Un representante del ejército dijo que Aniu, a unas 100 millas al Noroeste de Hancao, ha caído en poder de las tropas japonesas. Las fuerzas que operan a 50 millas al Sur de Hancao tomaron a Sienning, ganando una posición que será base para el avance a lo largo del ferrocarril Cantón-Hancao hacia Yochao, a unas 110 millas al Sudoeste de Hancao.

La victoria de Dienning permitió a los japoneses hacer un crecido número de prisioneros entre las desorganizadas tropas chinas en una vasta área pantanosa comprendida entre Siennning y Hancao.

Un vocero de la armada dice que los buques de guerra japoneses continúan avanzando aguas arriba desde Hancao en dirección a Yochao, ciudad principal situada en el Nordeste de la provincia de Hunan.

Los japoneses también han anunciado que sus aeroplanos bombardearon a Yingtak y otras estaciones a lo largo del extremo sur del ferrocarril Cantón Hancao para abrir camino a los asaltos de la infantería.

Las fuerzas navales que apoyaron la invasión de China, ahora fondeadas en Cantón, están limpiando de minas el río Perla. Los aviones japoneses descubrieron y bombardearon a ocho torpederos chinos.

El pueblo japonés celebró con grandes manifestaciones la victoria de Hancao

TOKIO, octubre 28. (AP) Una rara aparición en público del Emperador y Emperatriz, llevando cada uno una linterna, obtuvieron apiausos y vitores, esta noche, de parte de centenares de miles de sus súbditos durante las fiestas que se celebraron en esta capital con motivo de la caída de Hancao, en poder de los ejércitos imperiales.

Cerca de un millón de personas tomó parte en las manifestaciones que se organizaron para celebrar la victoria las q. cantaban al mismo tiempo que agitaban unas linternas de papel. Las linternas amarillas con un rojo sol naciente pintado en los costados, daba a distancia la sensación de que se trataba de ríos de oro fundido que corrieran por las oscuras calles.

Las largas columnas de manifestantes convergieron en el Palacio imperial, las oficinas del ministerio de la Guerra y del ministerio de Marina y el santuario de Yasukuni, panteón japonés dedicado a las almas de los que mueren en la guerra.

El Emperador Hirohito y la Emperatriz Nagako, permanecieron cerca de media hora en el puente Nijubaski mientras la multitud daba vueltas alrededor del Palacio.

Las barras y los cafés estaban llenos de público.

Las gigantes manifestaciones estaban formadas por miembros de organizaciones.

VEINTE MIL ITALIANOS PARTEN HOY DE GENOVA, NAPOLES Y SIRACUSA CON EL OBJETO DE COLONIZAR LA LIBIA

Las tropas japonesas se han hecho cargo de las que fueron hasta hoy concesiones extranjeras en Hancao

En Chungking, nueva capital provisional de China, se ha reunido la Asamblea Nacionalista, recomendándose la unidad espiritual. Arita nombrado nuevo Ministro de Estado nipón

HANCAO, octubre 28. (AP).—Los grandes aguaceros que cayeron hoy han sofocado los incendios que todavía se registraban en esta ciudad, pero ha aumentado la miseria de los refugiados chinos.

Los incendios no cesaban desde que los chinos se retiraron de la ciudad.

Millares de refugiados no han podido encontrar alojamiento más que en los edificios de las que fueron concesiones extranjeras. Se calcula que en dichas secciones quedaron unas 100.000 personas tres días después de la captura de Hancao.

No obstante la lluvia, el Comité internacional de ayuda a los réfugiados estuvo recorriendo las calles con camiones llenos de arroz que distribuyó entre todos los que no tenían que comer.

El traslado desde la zona de seguridad a distritos especialmente marcados en los antiguos barrios nativos iba a ser realizado por las tropas japonesas, según se anunció oficialmente, pero la lluvia así como otros detalles preliminares demoraron el traslado de los refugiados.

Los japoneses asumieron hoy por completo las funciones policiacas en las concesiones alemana y rusa y mañana, con un cambio de saludos entre la fuerza naval británica y la policía militar japonesa, los nipones se harán cargo de mantener el orden en la que fué concesión inglesa.

Las autoridades británicas no consideran esa medida como perjudicial para la futura restauración de sus derechos administrativos.

Aunque la actividad militar japonesa es aparente a lo largo del río y en todas partes de la ciudad, Hancao virtualmente ignora los progresos de la guerra en el norte y en el sur.

Los funcionarios civiles y militares se niegan a comentar los acontecimientos militares y se excusan diciendo que están sorprendidos por la rapidez conque se retiraron los chinos del área de Hancao.

Se reunió en la nueva capital de China el consejo nacionalista para celebrar su sesión trimestral

CHUNGKING, octubre 28. (AP).—La Asamblea política nacionalista inauguró hoy su segunda sesión trimestral con una reunión de una hora de duración en el curso de la cual Lin Sen, presidente del gobierno nacionalista, recomendó la unidad espiritual para lograr la victoria eventual sobre los japoneses.

El Consejo también recibió un mensaje del generalísimo Chiang-Kai Shek en que dice que cuanto más avanzen los japoneses más tropas necesitarán para las funciones de policía detrás de sus líneas.

«Mientras dure la guerra nuestra resistencia y unión aumentarán», agrega el generalísimo.

«En ésta, nuestra hora difícil, utilizaremos nuestros mejores e fuerzos para continuar el espíritu del último consejo, no para disgustaros sino para cumplir vuestros deseos».

Nombrado H. A. Arita nuevo Ministro de Estado del Japón

TOKIO, octubre 28. (Havas).—El Primer Ministro príncipe Konoye, nombró hoy Ministro de Estado a H. A. Arita, y Ministro de las Colonias a Yoshiaki Hatta. El cambio de canciller ha sido una gran sorpresa para todos los círculos políticos, en los cuales no se tenía la menor idea de que fuese a ser relevado el actual Ministro, ya que el príncipe Konoye parecía dispuesto a no tocar la importante cartera (de la que recientemente saltó el general Ugaki por la presión de ciertos elementos militaristas) al menos mientras no se llegase a un arreglo con Inglaterra.

A cada familia se le entregará a su llegada una casa con tres cuartos, pozo y una extensión de terreno laborable

Durante la celebración del aniversario de la marcha de los fascistas sobre Roma, el Primer Ministro, Mussolini, se mostró muy optimista en cuanto al futuro de Europa

ROMA, octubre 28. AP.—El primer ministro Mussolini se mostró hoy optimista en relación con las perspectivas para el afianzamiento de Europa ante un enorme gentío que celebraba el décimo sexto aniversario de la marcha fascista sobre Roma, mientras los gobiernos del eje Roma-Berlín sostenían conversaciones.

«El horizonte político se está aclarando y al aceituarse llegará a ser más claro y prometedor», dijo en un breve discurso que pronunció desde los balcones del Palaciode Venecia.

«Pero los fascistas continuamos y continuaremos marchando con la misma inflexible energía con que marchamos en la víspera de ese día de octubre que jamás olvidaremos».

Mientras hablaba Mussolini a las masas, el ministro de Estado alemán Joachim von Ribbentrop conferenciaba con el ministro de Estado italiano sobre la actitud conjunta del eje Roma-Berlín en relación con los principales problemas europeos.

En toda Italia se celebraron ceremonias en honor de los héroes del partido fascista en el aniversario de la marcha sobre Roma.

El Duce recibió el carnet con el número 1 como afiliado al partido fascista en una ceremonia que se celebra todos los años.

Veinte mil italianos, parten hoy de Génova, Nápoles y Siracusa para colonizar la Libia

GENOVA, octubre 28 AP.—Hoy embarcaron en nueve buques que saldrán mañana al mediodía para Libia, 12,370 hombres, mujeres y niños, siendo una de las migraciones en masa para fines colonizadores más grandes de los tiempos modernos.

En total 20,000 personas saldrán de Génova, Nápoles y Siracusa.

Génova, lo mismo que Nápoles y Siracusa, organizaron grandes fiestas para despedir a los colonizadores.

Cada familia italiana, a su llegada a la Libia, recibirá una casa con 30 a 123 acres de tierra, dependiendo de las condiciones del terreno, teniendo lo morada tres habitaciones. También dispondrá de un pozo. A cada familia se le exige que tenga no menos de tres varones de 16 a 60 años de edad y dos hembras. Muchas de las familias que embarcaron hoy son mucho más numerosas.

Han sido escogidos los jefes de familia que más se han distinguido por su fidelidad al fascismo sin dejar de tenerse en cuenta otras razones de orden físico.

El programa de colonización de la Libia exige la migración de otros 20,000 italianos en 1940.

A bordo de los nueve buques anclados en Génova se llevaron 30,000 toneladas de provisiones, con inclusión de 25,000 galones de vino.

La ciudad de Génova amaneció hoy engalanada en honor de los colonizadores. Varias bandas de música recorrieron las calles de la población ejecutando números patrióticos. En radios y magnavoces se escuchaban discursos alusivos a la gran obra de colonización de la Libia.

Un enorme almuerzo se sirvió a los emigrantes. Los dueños de automóviles particulares así como los de alquiler se ofrecieron voluntariamente a llevar a las mujeres y a los niños al litoral, pero los hombres hicieron el recorrido a pie.

El primer ministro Mussolini que había dicho que «un imperio no puede sostenerse y defenderse sin una nación compacta» se propone revistar la flotilla de colonizadores en la isla de Vencoteno después que los barcos de Génova y Nápoles se unan para hacer el viaje por el Mediterráneo.

Salieron veinte mil campesinos italianos hacia Libia y Tripolitania, para colonizar ambas regiones

ROMA, octubre 28. (Havas).—Una flotilla de vapores mercantes que transportan veinte mil campesinos italianos, salió hoy hacia Libia y Tripolitania, escoltada por varios buques de guerra. Ocho mil de aquéllos se establecerán en el Djebel, a ambos lados de la carretera que a lo largo de la costa une las fronteras de Túnez (francés) y Egipto (bajo la influencia británica), a través del territorio italiano de Libia. Otros contingentes colonizarán la región en torno a Benghasi.

A lo largo de la carretera mencionada han sido perforados innumerables pozos artesianos y en breve será terminado un acueducto de 300 kilómetros de extensión. Los nuevos colonos serán dueños de sus granjas en un período de 25 a 30 años. Se hace preparativos para que la emigración de los campesinos continúe a razón de mil por año.

DIA DE CALMA RELATIVA EN PALESTINA EL DE AYER. SOLO HUBO 5 MUERTOS

JERUSALEN, Palestina, octubre 28. (Havas).—La jornada del viernes fué relativamente tranquila en Palestina. Solamente se sabe, hasta hoy por la noche, en los centros oficiales, de cinco muertos: tres rebeldes fusilados durante las operaciones; un policía supernumerario, víctima de los terroristas; y un judío asesinado en la carretera de Rhecuvoth.

Fué pavoroso el incendio declarado en las "Nouvelles Galeries" de Marsella, propagado por fuerte viento a varios hoteles importantes y otros edificios contiguos

Hasta las primeras horas de la noche se sabía de cuatro personas muertas y de una veintena de heridos, aunque se teme fundadamente que cuando se haga el escombreo aparezcan más cadáveres. El incendio ocasionó pánico enorme

MARSELLA, Francia, octubre 28. (Havas).—Esta noche comenzó la investigación oficial del gran incendio de hoy. El juez de Instrucción M. Ducup, de St. Paul, inició las primeras diligencias, e interrogó a los testigos. De las declaraciones de éstos resulta que a las dos y quince de la tarde, se vió de repente salir llamas por una de las ventanas del edificio de las Nouvelles Galeries, que daban a la Cannebiere. Avisado, el jefe del personal dió orden inmediata de desalojo del edificio, haciendo funcionar las señales contra incendios diseminadas por los diferentes pisos».

Debido a que en el lugar por donde surgió el fuego había depositadas maderas y pinturas, para ciertas reparaciones que se estaban haciendo así como mercancías muy combustibles, las llamas se propagaron con enorme rapidez. La evacuación de los dos primeros pisos se efectuó calmadamente, pero las lenguas de fuego que escapaban por los ventanales de una fachada, al elevarse hasta los restantes, produjeron un pánico terrible entre los clientes y empleados que estaban en ellos. Todos se abalanzaron hacia las escaleras y elevadores, que aún funcionaban, pretendiendo escapar, atropellándose. Una muchacha dependienta horrorizada, se lanzó a la calle y se mató en la caída.

Transformado en una hoguera

Los bomberos acudieron con gran rapidez, y sin embargo a su llegada el inmenso almacén era casi una hoguera. El fuerte viento mistral que soplaba desde la mañana activó el fuego de tal modo, que pronto la Cannebiere, la avenida marsellesa famosa en el mundo entero, se vió cubierta por las llamas, que no tardaron en lamer las persianas de madera del edificio frontero, el hotel Noavilles, trasmitiendo el incendio a éste. Nubes de humo denso y negro hacían ya visible el siniestro a gran distancia.

Al darse cuenta el público de que el Noavilles iba a ser también pasto del fuego, un grito de angustia se elevó de todos los pechos. Era la residencia del primer ministro Daladier, de centenares de delegados venidos a Marsella para el Congreso Radical Socialista que se inauguró el jueves y de los numerosos corresponsales y periodistas que le acompañaron. Sin embargo, los temores por la seguridad de las autoridades pronto se disiparon, al saberse que el hotel estaba casi vacío, pues en los momentos en que comenzó el incendio estaba en sesión la asamblea política.

Terrible lucha con las llamas

Mientras, los bomberos, ayudados por grupos de voluntarios y algunos destacamentos de tropas, colocaban sus escalas y enfilaban por las innumerables ventanas de las Nouvelles Galeries todos los pitones de sus mangueras. Eran tantos, que el agua no tenía presión bastante para alimentarlos a todos. Sin embargo, al conectarse varias mangas de gran calibre con el puerto próximo, pronto hubo agua suficiente y comenzó a caer un diluvio sobre la hoguera. Por desgracia, el mistral no cesaba; al contrario, parecía duplicar su fuerza para ayudar más y mejor a las llamas. Estas, batidas por las ráfagas de viento, avanzaban en una dirección, luego en otra, a veces todas al mismo tiempo, y los edificios vecinos comenzaron a sentir sus efectos. Como medida de precaución se ordenó el desalojo de todos ellos, así como el del Liceo, que corría el riesgo de incendiarse totalmente en cualquier momento.

Comprendiendo que el inmueble de las Nouvelles Galeries no podría ser salvado, los bomberos se dedicaron a defender, con cortinas de agua, los restantes edificios cercanos, algunos de gran valor. Sin embargo, no pudieron impedir que las llamas alcanzasen los hoteles Noavilles, Gran Hotel, Astoria y el local en que están las oficinas de un banco y las de la Compañía Air-France.

Cuando ya estaba entablado el duelo entre el hombre y el fuego, llegaron al lugar del suceso el primer ministro Daladier y las autoridades centrales que vinieron con él a Marsella.

A las 7 parecía dominado el fuego

A las siete de la noche el incendio iba disminuyendo de intensidad, por falta de combustible, aunque los bomberos marselleses, a los cuales se unieron los de Istres, Salón y Tarascón, venidos a toda prisa, seguían inundando por todos los rumbos el grupo de edificios envueltos por las llamas. Las tropas y la policía habían ya formado un gran semicírculo a cierta distancia para contener a los millares de curiosos que contemplaban el espectáculo.

A esa hora se anunció que el número de muertos era de cuatro, y el de heridos de unos veinte, en su mayoría poco graves, pero hay motivos para creer que entre los escombros hay varios cadáveres. Cuando se comience a escombrear, probablemente el sábado, se podrá decir la última palabra sobre lo ocurrido.

Los técnicos dicen que gracias a las acertadas medidas para contener el auge de las llamas, por una parte, y por otra a la construcción lógica de las puertas de salida, la catástrofe de las Nouvelles Galeries no ha tenido las proporciones aterradoras que las del incendio del Bazar de la Caridad, de París, años antes de la Gran Guerra.

Impresionante espectáculo anoche

MARSELLA, octubre 29. (Sábado). (Havas).—A las diez de la noche el viento mistral seguía soplando con más fuerza aún que durante el día. En horas de esta madrugada el espectáculo que ofrece el incendio de las Nouvelles Galeries y edificios inmediatos, es impresionante y trágico. Visto desde la Cannebiere, del gran almacén no restan más que los muros principales, y a través de los huecos que fueron las ventanas y puertas, surge un resplandor rojizo, revelador de que más allá de ellos crepita una hoguera inmensa, en la cual se consumen los techos y los restos de mercancías combustibles. En algunos lugares penden trozos de hierros calcinados y retorcidos, que fueron los balcones. La magnífica marquesina que cubría la acera principal, está hundida por un extremo, y destrozados sus cristales y sostenes. Aquí y allá las mangueras de los bomberos continúan lanzando agua y más agua sobre los restos del edificio y de cuanto contuvo.

Casi destruído el Hotel «Noailles»

Al otro lado, el Hotel «Nailles», donde se alojaban el Primer Ministro Daladier y la mayoría de los delegados al Congreso Radical Socialista, presenta un aspecto lúgubre. Toda la fachada aparece requemada, y las ventanas sin persianas dejan ver el interior de las habitaciones, deshechas unas por el fuego, y otras por la cantidad de agua que los bomberos echaron dentro, para poner un contén al incendio.

En el balcón del primer piso, donde el Presidente del Consejo de Ministros estuvo unos minutos en horas de la mañana del viernes, para corresponder a las aclamaciones de la muchedumbre, la bandera nacional que señalaba la presencia del jefe del Gobierno en el hotel, no fué destruída milagrosamente por el fuego. Chamuscada primero y empapada después, cuelga fúnebremente, a media asta, por haberse corrido un poco al aflojarse las drizas. Por momentos la agitan con furia las ráfagas huracanadas del viento mistral.

Iluminado el lugar del siniestro

Una gran escala sigue apoyada contra la fachada del «Noailles», debido a que al desplomarse el techo de éste y amenazar derrumbarse también todo un lienzo del frente, los bomberos retrocedieron, dejándola allí. Otros dos hoteles vecinos, uno de ellos el Astoria, sufrieron bastante, por la alternativa del fuego y del agua. Desde primera hora de la noche proyectores poderosos enfilan sus haces de luz, para hacer más fácil la vigilancia de los edificios destruídos o semi-destruídos. Numerosas bombas están de guardia, de trecho en trecho, listas a combatir nuevamente las llamas si los focos que aún subsisten toman fuerza otra vez. Toda la vía asfaltada de la Cannebiere presenta grandes manchas líquidas. La avenida está desierta, pero las calles que convergen sobre ella están llenas de curiosos que, contenidos por líneas de tiradores senegaleses, resisten estoicamente los embates del mistral y de la baja temperatura de la madrugada.

Se incendia el Liceo Thiers

A las 11 y 15 de la noche hubo otra alarma: se estaba quemando el Liceo Thiers. Los bomberos se movilizaron rápidamente, y un cuarto de hora después tenían dominado el fuego. Las llamas de las Nouvelles Galeries que prendieron allí, habían tomado fuerza, pero pronto cedieron, sin alcanzar grandes proporciones.

Un recorrido de los hospitales por el corresponsal de «Havas», le reveló que varios de los heridos están muy graves, aunque anoche se dijo lo contrario. Toda la madrugada la comisaría central de policía se ha visto asediada por numerosos familias, debido a que muchos empleados de las Galeries no han regresado a sus casas. Por lo menos de diez o doce no se sabía una palabra.

¿Perecieron y están bajo los escombros? Hasta que se termine el escombreo no podrá saberse.

Poco antes de la medianoche el Primer Ministro Daladier llegó al Hotel de Dieu y Hospital de la Concepción, donde estaban los cadáveres de las cuatro víctimas de la catástrofe. El jefe del Gobierno se descubrió respetuosamente, inclinado, ante las cuatro camillas. Después hizo una visita a los 18 heridos en el incendio.

No hay posibilidad de que sea intencional

MARSELLA, octubre 29. (Sábado). (Havas).—La versión de que el incendio de las Nouvelles Galeries fué obra de los elementos extremistas, en represalia por el discurso político del Primer Ministro Daladier, el jueves, parece fantástica. Basta saber que ninguno de los miembros del Congreso Radical Socialista estaba en la gran tienda, y ni siquiera en el hotel Noailles, aunque se alojaban en éste. Por lo demás, los dos edificios están separados por una Avenida de treinta metros de anchura. Sólo la violencia con que soplaba el mistral explica que las llamas pudiesen pasar de un inmueble a otro.

Trescientos camarotes de primera clase de los vapores de gran lujo «D-Artagnan» y «Patrie», han sido puestos a disposición de los miembros del Congreso Radical Socialista que se alojaban en los hoteles Noailles, Gran Hotel y Astoria, incendiados al mismo tiempo que las Nouvelles Galeries.

COMENTARIOS DE LA GUERRA

29 de Octubre de 1938

El comunicado oficial de Barcelona expone que en las últimas 24 horas no han ocurrido novedades en los frentes de la contienda. En lo que se refiere a los movimientos de la aviación nacional, vuelve a repetir el bombardeo del pueblo valenciano de Puzol; como indicamos ayer, tiene que haber sido sobre los trenes puentes que hay sobre el cauce del río Moncada, ya que ayer no señalaron desgracias personales y hoy, por decir algo, expresan que han ocurrido unas cuantas bajas. Al no citar el número de éstas y ser tan celosos de llevar la cifra de los cañonazos que contra sus líneas han disparado los nacionalistas, al rechazar los ataques contra las posiciones de la Cuesta de la Reina, indica bien a las claras que afortunadamente lo de tales «bajas» es una de tantas que se le agregan de relleno para ampliar el comunicado barcelonés, el cual hace pocos días que debe de estar confeccionado por un «compañero» distinto al que operó hasta la semana pasada; el de ahora patina con facilidad.

La información de Burgos también vuelve a repetir los detalles que ya conocemos sobre la operación que desataron las milicias del **gobierno legítimo y legal**, contra las posiciones que establecieron las fuerzas nacionalistas, después de la ofensiva que lanzaron contra las líneas **gubernamentales** del sector de Ciempozuelos a Seseña.

Los datos que da, son los mismos que ya anticipó Salamanca en su información del día anterior, al dar cuenta de la presión que habían recibido sus líneas al desatar el **Mando gubernamental** la contraofensiva que terminó en un fracaso, y que Barcelona quiso pintar como el inicio de un ataque nacionalista en gran escala. Se recordará que hasta contó los 4,000 cañonazos que les enviaron desde la acera de enfrente.

Valencia avisa que ha sufrido los efectos de una falsa alarma, porque frente a su puerto había sido vista la silueta de un buque de guerra, que las autoridades valencianas tomaron por el crucero «Canarias».

Esto lo dice el cable, y nos parece que en ello hay un poco de exageración. Si la alarma existió, habrá sido en el puerto del Grao, en Pueblo Nuevo o en Nazaret, ya que desde estos luares del litoral se puede contemplar la línea del horizonte, y la esbelta silueta del «Canarias» es de todos bien conocida. Lanzar la noticia de que ha sido en Valencia en donde causó la alarma, es sencillamente querer alarmar por gusto, ya que la distancia es superior a cinco kilómetros, y si al buque de guerra solamente se le ha distinguido la silueta, es demostración de que se encontraba por lo menos a ocho o diez kilómetros del puerto del Grao.

En Valencia están nerviosos, y de ahí la falsa alarma.

Salamanca hace hoy lo mismo que Barcelona: manifiesta que no han ocurrido novedades en los frentes de la Cruzada. Tampoco reporta operaciones de las fuerzas de aviación. Lo que le achaca Barcelona a esta arma, pertenece a lo que ya participó el día anterior.

Barcelona dice que sin novedad. Salamanca repite la misma frase, y con tan pocas actividades, por no decir ninguna, el que dispara la información desde Hendaya a orillas del Bidasoa, se aparece hoy dando informes de los que ocupaban los cinco automóviles y un camión que procedentes de Ginebra, han entrado en la España colorada por la carretera que desde Perthus va a Figueras y continúa hacia Barcelona.

De las actividades de esta comisión, no se ha mencionado hasta la fecha cuál es el resultado que se ha obtenido, ni Barcelona ha dado explicaciones ni la corporación que los envió ha dicho en qué estado se encuentra la labor emprendida. A falta de estos informes, ya desde la frontera nos participan que los comisionados están luchando con muchas dificultades para retirar del territorio que controla el **gobierno legítimo de Barcelona**, a causa de las especiales circunstancias en que se encuentran muchos de los componentes de las brigadas internacionales.

Para anticipar este informe no se necesita estar tan cerca de la línea de mugas, porque el principal problema de este asunto está en el derecho de que ha de ser Francia la que más interés tiene en que se resuelva de una vez, porque al llegar el corte-corre final, todos en tropel han de buscar amparo en la línea fronteriza, y entonces será la democrática Francia la encargada de ampararlos de momento y darles pasaporte para sus respectivos países.

Al encontrarse con los que por haber servido al **gobierno legal y legítimo de Barcelona**, sus respectivas naciones no los quieran amparar, la decisión de Francia ha de terminar en llevarlos a la Legión Extranjera de la Argelia o recluirlos en la Isla de la Reunión, para que hagan compañía al cabecilla rifeño que, escapando de la persecución del enterces comandante Capaz, se internó en el Marruecos francés.

Cuando esto suceda, los insultos volverán a llover sobre Francia de la misma forma que ocurrió al dar la solución al problema checo.

Como la más interesada en la rápida actuación de la retirada de las internacionales es la vecina del otro lado del Pirineo, es natural que en las poblaciones fronterizas se hable de este asunto y se corran rumores de éstos salió la información de hoy, del que las caza en la frontera.

En el discurso del día 28 de agosto, Indalecio dijo que **«que la ruptura de España es inevitable»** y que al terminar la contienda hay que levantarla y que a ello tiene que ir el Gobierno de Barcelona, después de ganar la guerra.

El hombre que fué causa principal de la paralización de las obras del ferrocarril de La Coruña-Santiago-Orense-Puebla de Sanabria-Zamora, a cambio de la cual puso todo su empeño en aquellos enlaces ferroviarios de Madrid, que para nada servían, pese a que la voz «populis» explicaba las causas, ya está pensando en convertirse otra vez en Ministro de Obras Públicas, con el fin de ser él, quien lleve a cabo las formidables obras que representan tanto puente destruído, tanto ferrocarril destrozado.

El pobre ignora que tras de las columnas, los batallones de trabajadores, rehacen lo que ellos mismos destrozaron ¡Vaga en el espacio...

El Alférez de Complemento.

M.E.C.D. 2016

SUPLEMENTO DIARIO EN ROTOGRABADO

DIARIO DE LA MARINA

ACTUALIDAD NACIONAL E INTERNACIONAL

LA HABANA, SABADO, 29 DE OCTUBRE DE 1938

EN SANDALO (Italia), se está construyendo el mayor Sanatorio de los Alpes italianos. Se compone de 46 edificios, algunos de ellos captados en la foto, donde tendrán cabida 3.000 pacientes tuberculosos. Diecinueve de estos edificios están equipados con los últimos adelantos de la ciencia.

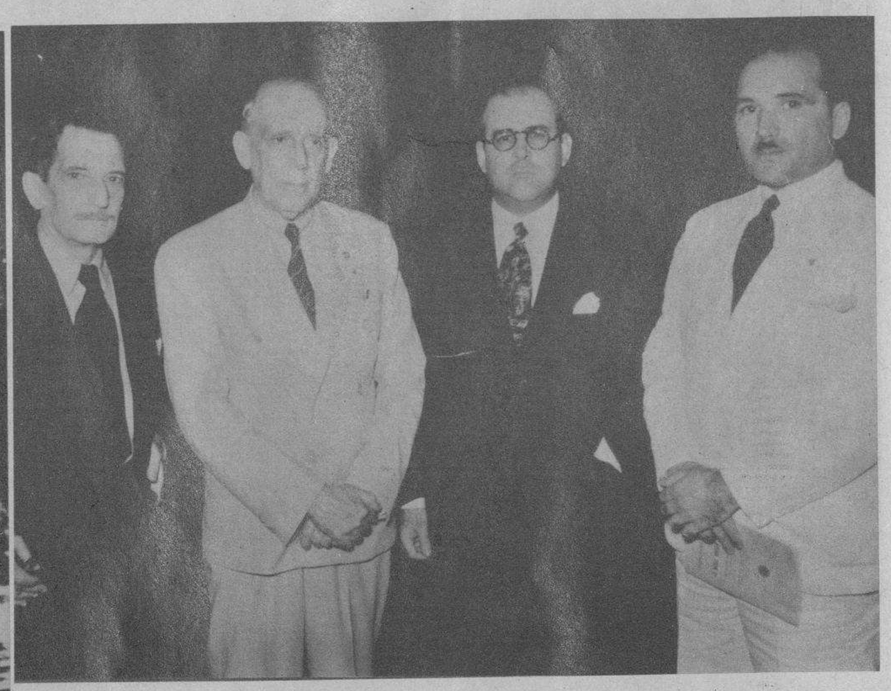

LA COMISION nacional para la publicación de las obras completas de José Martí, se reunió con el doctor Aurelio Fernández Concheso, Secretario de Educación. En la foto aparecen con nuestra máxima autoridad educacional el doctor Pablo F. Lavín, presidente de la citada comisión y destacadísimo martiano, y los señores Eduardo Sánchez de Fuentes, Presidente de la Academia Nacional de Artes y Letras, y Arturo R. de Carricarte, Director del Museo Martí. (Foto D. M.)

LOS EXOFICIALES del ejército izquierdista español, comandante Antonio Rexach y capitán Ramón Manzanares, que comparecieron en Inmigración y fueron dejados en libertad por haber llegado legalmente a Cuba. Las acusaciones que les hacían de haber venido con documentos de cubanos que pelean en España, no fueron comprobadas. (Foto D. M.)

DEL CAMPEONATO DE POLO.—El señor Collazo, el Mayor Pérez Ortega y el señor Rodolfo Guzmán, que defendieron el invicto del Havana Yacht Club desarrollando un juego brillantísimo con el Polo Club, el miércoles pasado, en el Campo Polar. En la otra foto: Capitán Belisario Hernández, teniente Ferrer, teniente Capote y Heriberto Hernández, componentes del team de Polo del Regimiento No. 6, que se anotó una sensacional victoria sobre el V. T. C. en el Campo Polar. (Foto D. M.)

SU EXCELENCIA el Ministro de Venezuela en Cuba Alberto Smith—acompañado de su distinguida esposa—regresó ayer a la Habana después de pasar una larga temporada en su país. Varios altos empleados de la Legación de la República bolivariana y algunos amigos recibieron al distinguido diplomático. Aquí aparecen al descender del «Santa Lucía». (Foto D. M.)

EL «ENSING», primero de una serie de quince aviones comerciales, construídos para la Imperial Airways, de Londres—para su línea Inglaterra-Calcuta—, pasando sobre el «Scylla», al que reemplaza. El «Ensing» desarrolla una velocidad de 200 millas por hora y pesa 28 toneladas. (Foto Wide)

M.E.C.D. 2016

FELICIDAD. TRANSFORMACION: POR $ 35.00

UNA REVISTA AMERICANA—«THE PICTURE»—PUBLICA UNA HISTORIETA GRAFICA, A LA CUAL DEDICA BUEN NUMERO DE PAGINAS, PARA COMPROBAR QUE POR UNA CANTIDAD DE TREINTA Y CINCO PESOS SE PUEDE OFRECER LA FELICIDAD A UNA PERSONA. CLARO QUE NO ASEGURA—POR QUE ESO SERIA YA PEDIR DEMASIADO POR TAN PEQUEÑA CANTIDAD—SI ESA FELICIDAD ES ETERNA, O SIMPLEMENTE UNA APARIENCIA DE FELICIDAD, O SIMPLEMENTE UNA ALEGRIA PASAJERA. PERO EL CASO CURIOSO, AUNQUE SOLO SEA PARA OFRECER UN ESTUDIO FISIONOMICO DE LA PERSONA QUE HA POSADO PARA ESTAS FOTOS, DESDE EL BANCO DE LA PLAZA PUBLICA HASTA QUE CON SU TRAJE, SUS ZAPATOS, SU SOMBRERO Y SU CARA RASURADA IMPECABLEMENTE DEAMBULA POR LA CALLE, DANDO LA IMPRESION DEL MAS FELIZ DE LOS MORTALES.

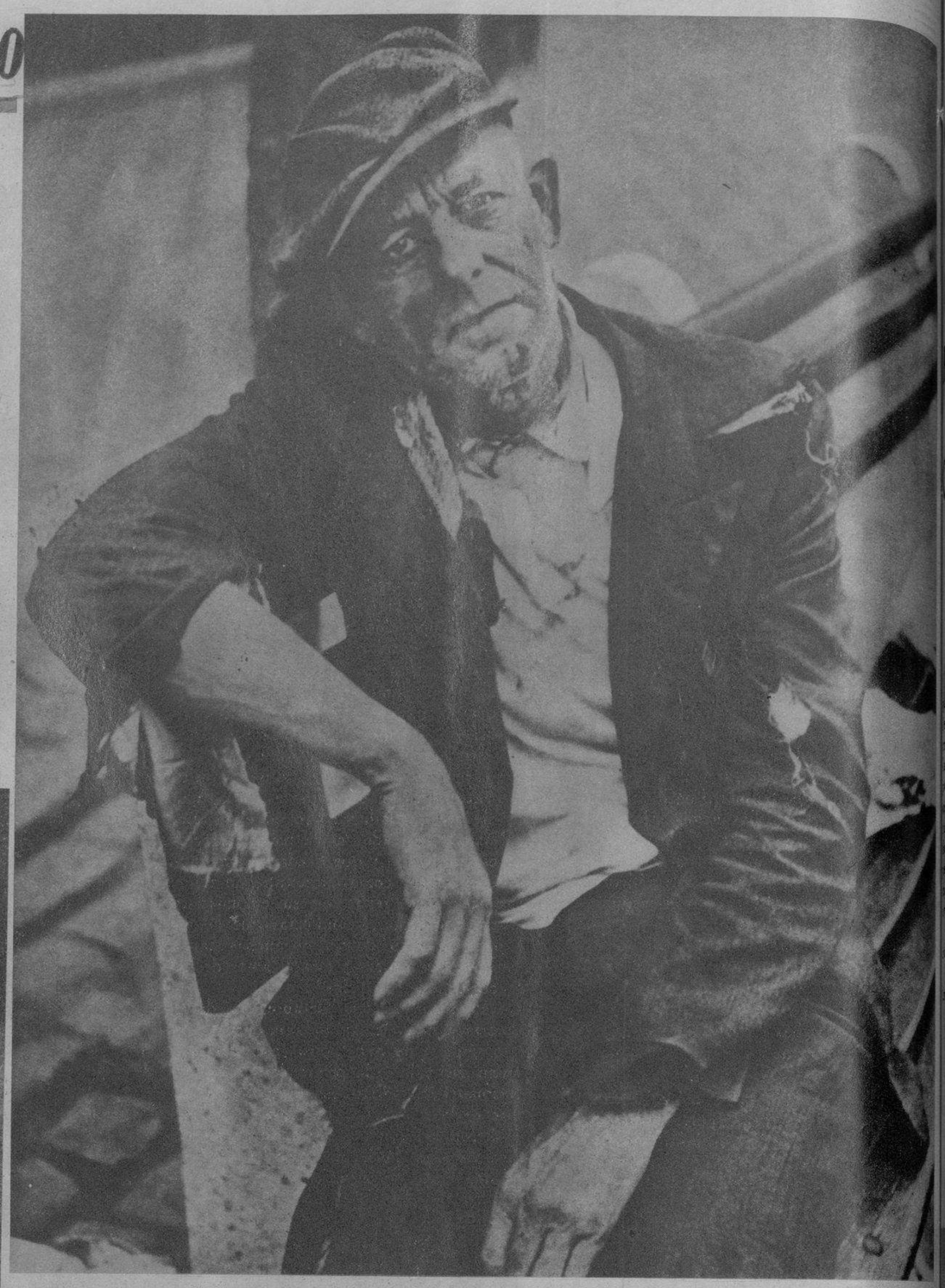

ESTE ROSTRO expresa de manera perfecta, la imagen más acabada de la derrota. Tristeza en los ojos, dolor en el conjunto de los rasgos faciales y por si no bastara todo eso, un traje que a duras penas cubre el cuerpo. El banco de la plaza es su hogar. Esta es la primera pose.

DE PRONTO ha ocurrido algo que no sabemos—porque la aludida revista no lo dice—, pero que adivinamos: alguien ha dado al hombre una cantidad de la cual destina veinte pesos a un traje. El sastre está ya tomando las medidas.

DESPUES le sigue una camisa, una corbata, etc.: total que gasta dos pesos cuarenta centavos más para ir reconstruyendo la figura de acuerdo con las normas elementales de la elegancia masculina. Pronto lo veremos en otra escena.

...QUE ES la correspondiente a la cabeza, aquella cosa que definía un humorista como «la percha que no debe servir únicamente para colgar el sombrero». El sombrero no tiene la seguridad de esto—de aquello, lo del humorista—, pero por dos pesos lo vende.

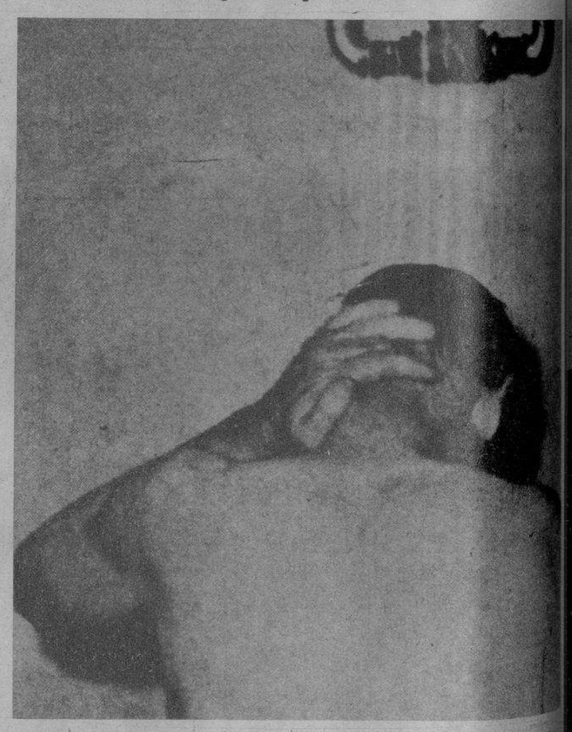

ESTO ENTRA en la lista de las cosas que deben preocupar a un caballero bien portado. Y también cuesta su dinero, aunque una pequeñísima parte de aquella cantidad de treinta y cinco pesos dedicada a su transformación: ha gastado aquí, en agua, sus 35 centavos.

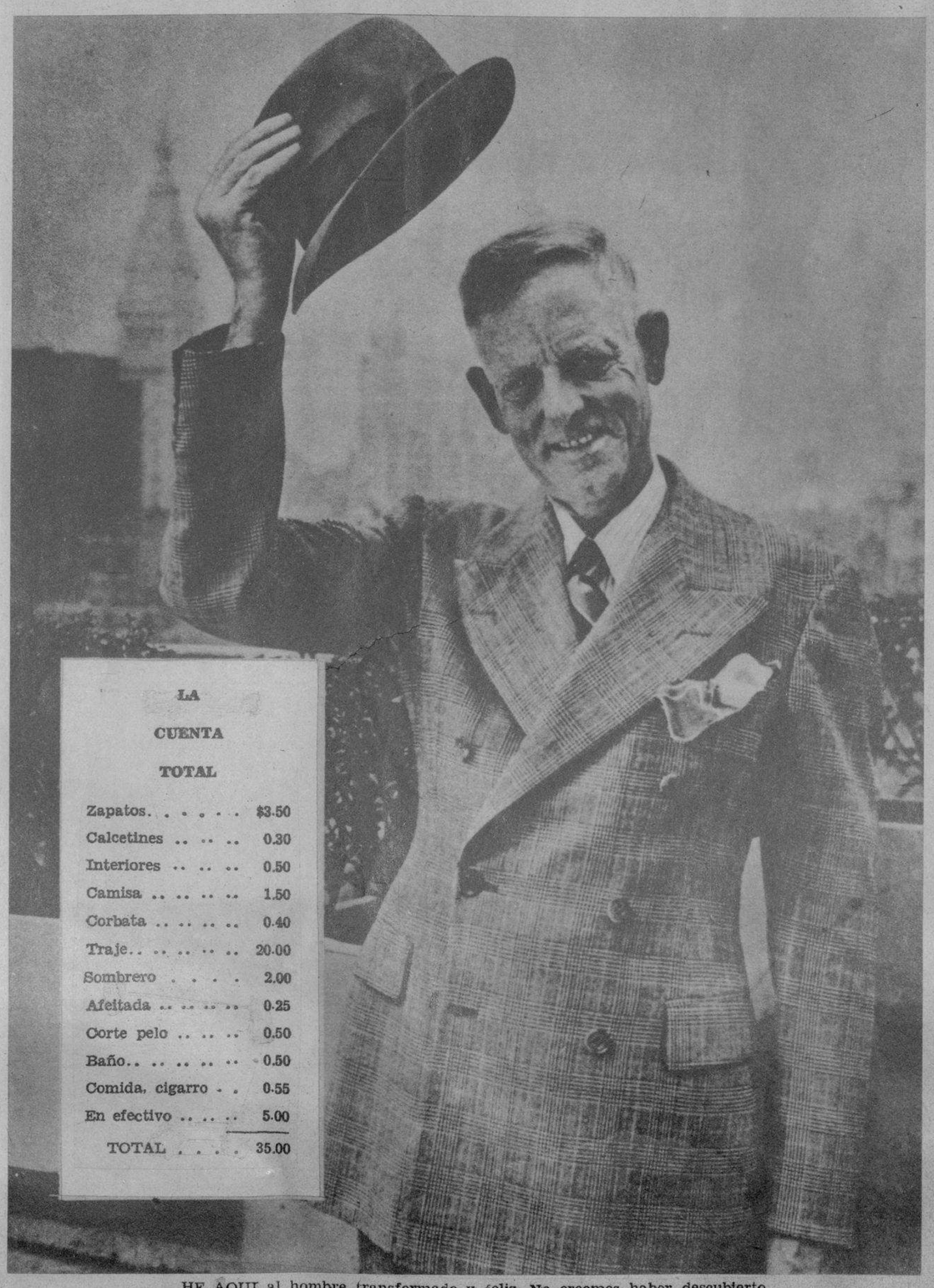

LA CUENTA TOTAL	
Zapatos	$3.50
Calcetines	0.30
Interiores	0.50
Camisa	1.50
Corbata	0.40
Traje	20.00
Sombrero	2.00
Afeitada	0.25
Corte pelo	0.50
Baño	0.50
Comida, cigarro	0.55
En efectivo	5.00
TOTAL	35.00

HE AQUI al hombre transformado y feliz. No creemos haber descubierto nada, aunque la revista americana le concede suma importancia. Nosotros a lo sumo descubrimos una manera periodística actual, muy en boga en los Estados Unidos, cuya eficacia no llegamos a comprender claramente, aunque apuntamos una utilidad: vamos a penetrar en el invierno, y esta página siempre hace recordar que hay que comprar ropa.

AHORA le toca su intervención al Fígaro que, rapa que te rapa, cultiva la cabeza del «ex-bomb» hasta emparejarle bien los canosos pelos. Y (tomen buena nota los barberos de la Habana) vuelve a invertir una pequeña cantidad: otros 50 centavos.

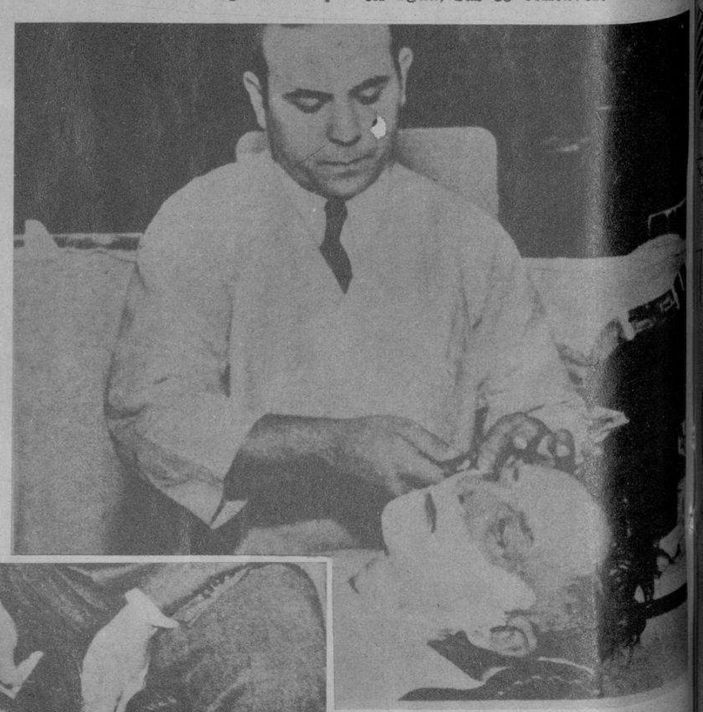

EL MISMO Fígaro—pero declaramos que no sabemos si ha sido antes o después del corte de pelo—le limpia la pelambre de la cara, de manera concienzuda, a fin de que el rostro pueda sustituir la espuma del jabón que aquí vemos, por la espuma de una sonrisa. (25 centavos más).

ESTA SI QUE es una tarea «dura». Imaginad lo cómodos que eran los zapatos rotos del lado, y las apreturas que pueden ocurrir con los otros: con los que le está probando un dependiente. Ahora puede darse cuenta de que su estado anterior tenía sus ventajas. Gasta aquí 3.50.

M.E.C.D. 2016

OCTUBRE, ENTRADA DE CLASES

POR EDUARDO AVILES RAMIREZ

(Dibujos de Ricardo Marín especiales para DIARIO DE LA MARINA)

NO, evidentemente Fray Luis no era robusto· Ni Hamlet tampoco.

Era el hábito esponjado, cordial, cálido, grueso, lo que lo hacía aparecer así cuando, arrellanado en el butacón de cuero y anchas maderas labradas, dictaba su curso en la Universidad, bajo la nave blanca y clara que alargaba su voz en un eco sonoro. La mano de marfil en la mejilla, la corona de cabellos negros alrededor del cráneo, como un halo, simple y respetable a la vez; al alcance de la otra mano la edición de caracteres góticos y el tintero del cual salía una gran pluma· Así era. Así lo ha visto el artista cuando se ha puesto a evocarlo.

Don Miguel de Unamuno lo había visto de esta otra manera:

Al pie de tus sillares, Salamanca,
de las cosechas del pensar tranquilo,
que año tras año maduró en sus aulas
duerme el recuerdo·

.....

En silencio Fray Luis quédase solo
meditando de Job los infortunios,
o paladeando en oración los dulces
nombres de Cristo

Cuando regresó de su ausencia forzada, después de haber estado prisionero de la Inquisición, se sentó en su sillón frailuno y comenzó así:

—Decíamos ayer...

Y entre quintilla y quintilla, mezclando arte profano a inspiración divina, siguió sus Cursillos en la paz del claustro universitario en la cual profesara.

Generaciones y generaciones de estudiantes vinieron detrás de esa frase que vale una medalla de oro en el tiempo. Nombres grabados en la piedra, canciones que fueron y que quedaron temblando en el aire como un conjuro de amor, espadas que reposaron su empuñadura sobre los textos, mandolinas que no dijeron más su delirio, y anchas capas negras que no salen más al amor de las noches y de los rocíos...

Pero cuando llega Octubre, cuando se abren las aulas, en toda la hispanidad de éste y de aquel otro lado del mar uno evoca si no la piedra dorada de Salamanca, el hábito ancho de Fray Luis, la cadena de estudiantes que en tiempo se dieron la mano para madurar en el alma de la lengua cosechas de luz· Uno evoca esa especie de raíz dura y

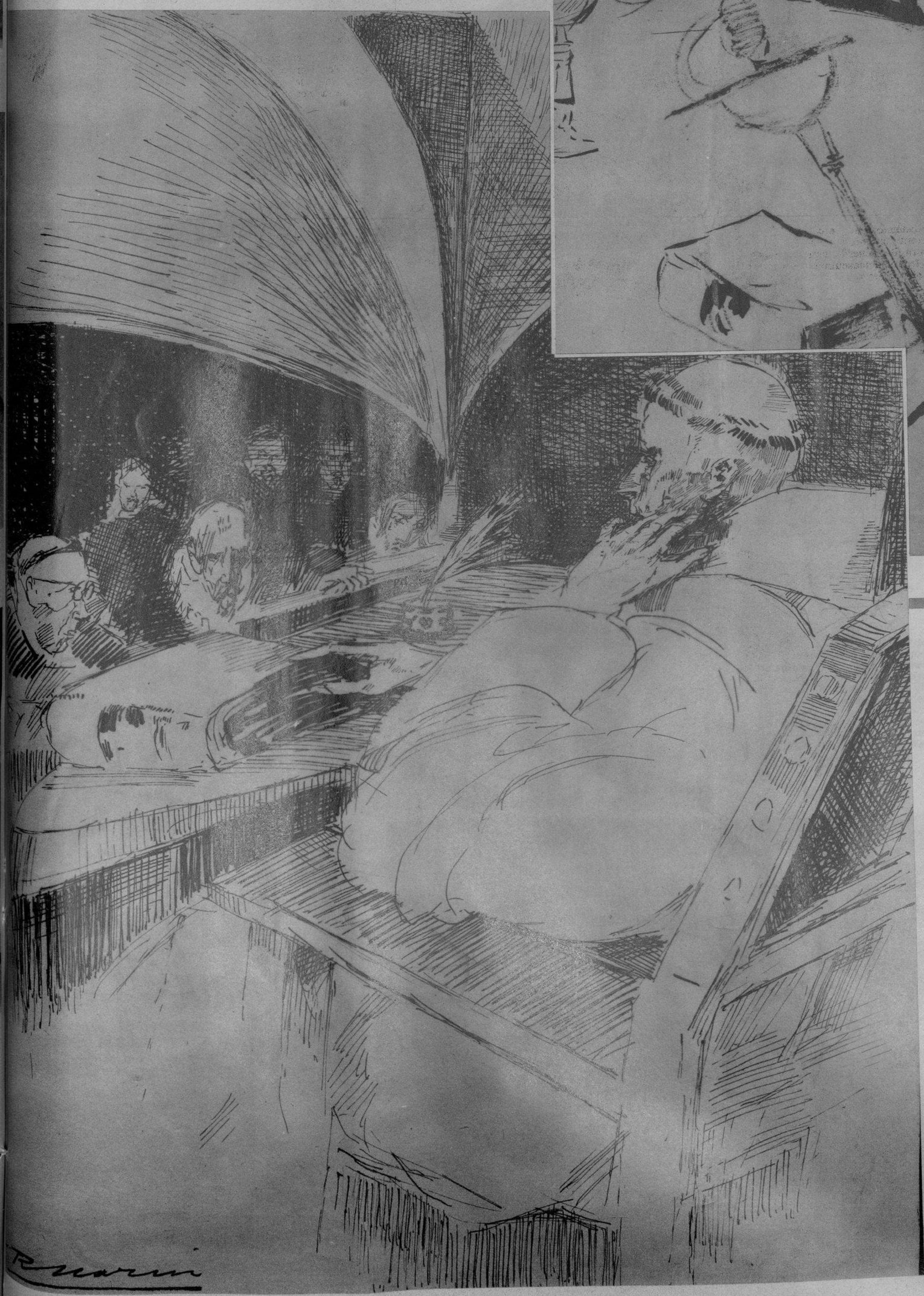

viva que es la Universidad edificada a orillas del Tormes lento, raíz que creció en troncos y en ramas que se esparcieron por todo el continente americano, Lima, Buenos Aires, la Habana, México, Quito, Santa Fé de Bogotá...

Es volviendo a la raíz que nos damos cuenta del fruto. Hay mil Salamancas en la ancha tierra nuestra, mil retazos de Fray Luis en las almas americanas.

Eso es lo que en definitiva cuenta en el tiempo. Y cuando Ricardo Marín traza el retrato del mes de octubre, no tiene otra manera de hacerlo que evocando la raíz salamanquina, punto de partida, cifra de referencia, fuente de nuestro gay saber·

Hay, desde luego, Salamanca, Salamanca· No todo es Fray Luis· Pero nunca el accidente es cuerpo. La mejor prueba es que un español y un americano estamos, desde París, hablando sólo de la raíz de oro de nuestras almas incorruptibles. Fray Luis fué arrastrado hasta las gradas del Santo Oficio, aquel otro accidente que tampoco fué cuerpo·

Octubre, mes-fuente. El aire comienza a enfriarse pero el alma comienza a calentarse. ¿Qué importan las mutaciones físicas si el espíritu sigue siendo el mismo? En el fondo de los museos, tras de las vitrinas, están la espada, la mandolina, el tricornio, la capa· Pero el texto, escrito en la misma lengua, es el mismo, y el alma también. Y Fray Luis también. Eso es lo único que cuenta·

Yo sé que, a pesar de las mutaciones físicas, en Bogotá y en Lima, en México y en Buenos Aires, en Quito y en la Habana hay millones de estudiantes que en este mes de octubre piensan en Salamanca, y que hay mil profesores que se acuerdan de Fray Luis. Eso es lo que cuenta.

El principio de la perennidad está en aquellas piedras doradas de la Universidad que, según el mismo testimonio de Unamuno, hechizó a Cervantes:

La apacibilidad de tu vivienda
gustó, andariego soñador, Cervantes;
la voluntad le hechizaste, y quiso
volver a verte.
Volver a verte en el reposo, quieta,
soñar contigo el sueño de la vida,
soñar la vida que perdura siempre
sin morir nunca·

Eso, lo que no muere, es precisamente lo que en estos momentos estamos evocando en esta página un español y un americano, ambos hijos de Salamanca y de Fray Luis· Nosotros te saludamos, Octubre, mes-fuente, mes en el que comienzan a calentarse las almas. Hay un plantío de laureles inmarcesibles: el huerto de laureles del fraile agustino, que todos los años comienza a crecer en octubre· «Lo que no muere...»

Salamanca de plata, Luises de oro, tradición-raíz del estudiantado. Hay patria y patria, y las verdaderas cosechas comienzan en octubre.

Fué precisamente en un mes de octubre, después del accidente, que Fray Luis pronunció su frase perenne:

—Decíamos ayer...

M.E.C.D. 2016

DESPUES de su rescate, he aquí a Mrs. Merril Steward con sus dos hijos de 5 y 3 años, que se salvaron del fuego declarado en su yate, «Coco», cuando navegaba por el Lago Union (Seattle, estado de Washington.) (Foto Wide)

ESTA ES UNA ESCENA fuera del argumento de «El romance del palmar»: en el interior del automóvil Benk Winkler, ingeniero de sonidos, lee al sonreído y fotogénico Antonio Perdices, jefe de Producción y al administrador de Películas Cubanas, S. A., Sr. F. Alvarez Coto (se conoce que no es actor porque mira a la cámara) la lista de las sincronizaciones completadas con toda perfección.

PARA PROCEDER a un amplio cambio de impresiones en relación con los intereses de la clase notarial, reuniéronse un grupo de ella en una comida íntima, en la cual reinó absoluta cordialidad. En la foto dirige la palabra a sus compañeros el doctor René Acevedo, asistiendo otros, entre los que se cuenta el Dr. Mario Recio. (Foto D. M.)

MIKE DIAZ, el popular referee de basket ball, ha sido el primer oficial de este deporte que recibió el examen médico. El doctor López Sánchez, auxiliado por nuestro compañero Ricardo G. Menocal, asesor auxiliar de este deporte, encontró en Mike una de las constituciones más robustas. El examen médico de la Dirección General de Deportes se extenderá a todos los jugadores y referees en distintas competencias, para ofrecer, de esa manera una garantía para su propias vidas. (Foto D. M.)

PRESTON Tucker, inventor y manufacturero de Rahway (New Jersey), presentó ante la Corporación del Armamento Americano el primer tanque de su invención, que tiene la ventaja sobre todos los construídos de poder correr a una velocidad de 114 millas por hora en carretera y 78 sobre el campo, no importan los obstáculos. Pesa 10.000 libras. El presentado ante la Corporación pesa solamente 2.000. Tres personas son suficientes a bordo: un chofer, un ametrallador y un artillero. Lleva también un cañón antiaéreo. (Foto Wide)

«SWING EASY», montado por Donald Sutherland, del team de New York, dando un salto originalísimo y obligando a su caballo a descansar sobre las piernas traseras. Sutherland concurrió a las competencias Interamerican en las que se disputa la Copa «Gobernador», en Meadowbrook. (Foto Wide)

GRUPO de asistentes a la apertura de la exposición de Segura Esquerra, verificada en el Centro Andaluz, recientemente. (Foto D. M.)

Ay mi cabeza!

Así exclamamos frecuentemente cuando **AL DIA SIGUIENTE** sentimos un fuerte dolor de cabeza y malestar general.

El remedio está en su mano: Antes de acostarse tome Bromo-Seltzer y mientras usted duerme, este infalible producto contrarrestará el efecto de los excesos, asentando el estómago y calmando sus agitados nervios.

Al despertar tome otra dosis de Bromo-Seltzer para aliviar la sensación de cansancio debido a la mala noche. Así ya usted verá qué bien se siente y qué dispuesto estará durante todo el día.

BROMO-SELTZER

En frascos de cuatro tamaños, de venta en todas las buenas farmacias.

M.E.C.D. 2016