1A SECCION 1

SERVICIO DE ASSOCIATED PRESS. Esta queda autorizada para usar nuestro servicio y noticias de información.

Servicio exclusivo de la agencia «Havas» y del «Herald Tribune», de New York.

HEMEROTECA NACIONAL

DIARIO DE LA MARINA

El DIARIO DE LA MARINA es el periódico más antiguo de Cuba. Fué fundado en el año mil ochocientos treinta y dos.

Servicios especiales de España. Hilo directo con New York y recepción directa por radio de otros servicios.

1A SECCION 1

AÑO CVI.—NUM. 117 | ACOGIDO A LA FRANQUICIA POSTAL | LA HABANA, MARTES, 17 DE MAYO DE 1938.—SANTOS PASCUAL BAILON, BASILIA Y RESTITUTA | TIEMPO PARA HOY: BUENO. | PRECIO: 5 CENTAVOS

CONTINUARA LA CAMARA ESTA TARDE EL DEBATE SOBRE EL CODIGO ELECTORAL PARA LOS COMICIOS PLEBISCITARIOS

(COLUMNA CUATRO.)

Las fortificaciones de acero y cemento caen bajo el impetuoso ataque nacionalista

HASTA MADRID CONFIRMA QUE LOS FRANQUISTAS HAN DESTROZADO LA MAXIMA DEFENSA TERUEL-VALENCIA

LA ARTILLERIA NACIONALISTA SOSTUVO UN FUEGO CONSTANTE CONTRA TODAS LAS TRINCHERAS DE CONCRETO Y ACERO DE LA SIERRA DE CORBALAN Y DE CAMARONA, HACIENDOLAS SALTAR, PARA LANZAR LUEGO EL ATAQUE Y OCUPAR MUCHAS DE ELLAS

EL MAL TIEMPO HA CONTINUADO, PERO BAJO LA LLUVIA SE REALIZO LA ACOMETIDA SIN QUE EL ENEMIGO HICIERA RESISTENCIA EN LOS ULTIMOS MOMENTOS. TIENEN LOS NACIONALISTAS POR OBJETIVO UNA CARRETERA DE IMPORTANCIA ESTRATEGICA

MADRID, mayo 16 (AP).—Un comunicado que se dió hoy a la prensa en esta capital reconoce que los nacionalistas han obtenido el dominio total de la carretera que comunica Teruel con Alcalá de Chisvert, agregando que después de dos días de intensa lucha con tanques y aeroplanos los nacionalistas rompieron la resistencia de las fuerzas gobiernistas cerca de Allepuz y avanzaron una docena de kilómetros hacia el sur en Gúdar.

Agrega el comunicado que los marroquíes han realizado numerosos raids en el sector de Cuevas de Vinromá y dice que en el sector de los Pirineos, los nacionalistas cayeron en una trampa cuando atacaron las posiciones del gobierno rojo sin resultado.

Dice también el comunicado de Burgos que las lluvias torrenciales que están cayendo en toda el área de la guerra dificulta las operaciones militares y hace imposibles los avances de las columnas motorizadas salvo por las carreteras asfaltadas.

Las fortificaciones de los rojos en los montes, hechas de cemento y raíles de acero, son tomadas por las fuerzas de Franco

CON LOS NACIONALISTAS EN EL SECTOR DE CORBALAN, mayo 16.—(Por Dwight Pitkin, corresponsal de The Associated Press).—La artillería de Franco destrozó las fortificaciones montañosas situadas al norte de Teruel donde las tropas rojas resistían al avance de los nacionalistas hacia la carretera Teruel-Valencia.

La lluvia, que fué intensísima, y los temporales, impidieron que las tropas de infantería del general García Escámez entraran en acción en los frentes de Villafranca del Cid y el Mediterráneo.

La artillería nacionalista sostuvo fuego constante contra los atrincheramientos de concreto de la sierra de Corbalán y la sierra de Camarona. Los proyectiles al hacer explosión en el terreno calizo humedecido por las aguas, lanzaban enormes cantidades de tierra y fango en todas direcciones. Poco después las fuerzas nacionalistas que se lanzaron al ataque, se detuvieron de la lluvia en los fuertes atrincheramientos de donde eran arrojados los rojos. Los parapetos de las cimas montañosas estaban construídos con concreto reforzado y raíles de acero.

Algunas de las fortificaciones tomadas por los nacionalistas a los rojos eran pocaus de concreto sólido, construídos con la intención de que pudieran resistir los ataques de la aviación, lo mismo que los bombardeos de la artillería.

Las trincheras están construídas en forma de zig-zag al objeto de proteger a los soldados contra los ataques de la aviación, sobre todo con ametralladoras cuando los aparatos de Franco se lanzaran a realizar sus acciones a escasa altura del suelo.

A pesar de estas fortificaciones, verdaderas inexpugnables por el altísimo rojo, los nacionalistas continúan su avance por la región cuya formación rocosa ofrece defensas naturales que rodean las posiciones y hacen imposible tomarlas por medio de ataques de frente.

La ocupación de las posiciones montañosas situadas al nordeste de Corbalán ha eliminado casi la amenaza que existía para la capital provincial, bombardeada de vez en cuando por la artillería roja.

Teruel sigue siendo una ciudad en ruinas, aunque muchos de sus habitantes se han reincorporado a ella y están removiéndose los escombros de las calles.

En la plaza donde se encuentra una vieja estatua de un toro se encuentra llena de soldados y los cafés permanecen abiertos todo el día y parte de la noche.

Numerosas flores han brotado en el cementerio de Teruel donde hace tres días se libraron los más fieros combates.

No obstante las condiciones del tiempo que no son favorables, los nacionalistas han realizado un avance de diez kilómetros sin ayuda de la aviación.

Las tropas del General García Valiño se apoderaron de las alturas de Milano segundo, que tiene una altitud de 1.575 metros, y dominan el pueblo de Mosqueruela hacia donde prosigue el avance de las tropas nacionalistas.

Las tropas castellanas avanzaron entre Cedrillas y Morrón.

Llegan a los alrededores de Valdelinares y de Alcalá de la Selva, en el frente de Teruel, los nacionalistas

HENDAYA, frontera franco-española, mayo 16. (AP).—Las fuerzas nacionalistas españolas se abrieron paso a través de las líneas del gobierno del este de Teruel, destrozando la resistencia del enemigo, a pesar de los grandes aguaceros y de las dificultades que creaba al avance la inundación del terreno.

Avanzando en dirección a Mora de Rubielos, las fuerzas nacionalistas llegaron a los alrededores de dos aldeas: Valdelinares y Alcalá de la Selva.

Alcalá de la Selva se encuentra a 20 millas al este de Teruel y cerca de 10 millas al norte de Mora de Rubielos.

Valdelinares está a seis millas al nordeste de Alcalá de la Selva.

Los nacionalistas atacaron las posiciones rojas entre las dos aldeas citadas con tanques, aeroplanos y artillería pesada.

Los aviones militares, que volaron a pesar de la niebla y de los aguaceros que caían intermitentemente, arrojaron varias toneladas de explosivos sobre los milicianos atrincherados en las faldas del Pico de Peñarroya, de 6,624 pies de altura.

El objetivo de los nacionalistas es la conquista de una carretera que corre 17 millas y media desde Alcalá de la Selva al sur por Mora de Rubielos hasta la carretera de Teruel a Sagunto.

Desde el punto en que las dos carreteras se unen corre la carretera Teruel-Sagunto al sudeste unas 40 millas hasta el mar, donde otra carretera une a Castellón de la Plana con Valencia.

Las noticias que se reciben del frente aseguran que en los combates habidos en la montaña, hubo grandes bajas por ambas partes.

Unas veinte millas al noroeste de este sector se combate con dureza en la zona de Iglesuela del Cid.

Los nacionalistas tratan de llegar a la carretera que pasa por el sur de Iglesuela del Cid al objeto de continuar la marcha sobre Mosqueruela, a 9 millas al sudeste de Valdelinares.

Envueltas las posiciones rojas en Corbalán y el Pobo

SALAMANCA, mayo 16. (Havas).—Radio Nacional informa esta noche de las últimas operaciones en el sector de Corbalán y El Pobo, diciendo:

«El comando nacional había sido informado de que el enemigo se estaba atrincherando muy fuertemente en todo el frente del Este de Teruel. Inmediatamente nuestras fuerzas dieron principio a un movimiento táctico, cuyos resultados fueron inmediatos. Las tropas rojas, a las que sus jefes nada comunicaron del avance de los franquistas, fueron sorprendidas y rodeadas, cuando estaban entregadas a su labor constructiva de trincheras, y precisamente en los momentos en que menos esperaban el golpe.

«En el sector de El Pobo el tiro de nuestra artillería se mantuvo todo el día, intensamente, sobre un frente de mucha extensión. El enemigo esperaba un ataque frontal violentísimo, cuya preparación era el fuego que se le hacía. Súbitamente se vieron acometidos por ambos flancos, por los cuales se filtraron las tropas nacionales. Cuando nuestras baterías suspendieron su cañoneo, los primeros disparos de la infantería fueron contra la retaguardia roja. La hábil maniobra, realizada con éxito perfecto, nos permitió eliminar todos los «bolsillos» existentes en redor de la aldea de Corbalán, y rectificar el frente, sobre posiciones de primer orden. Así las columnas nacionales han entrado en una nueva zona, por la cual continuará sin contrapeso posible la ofensiva franquista.»

Progresan incesantemente las tropas nacionales en Castellón y Teruel

SALAMANCA, mayo 16. (Havas). El comunicado del Cuartel General, dado hoy, informa:

«En el frente de Castellón de la Plana las tropas nacionalistas ocuparon ayer varias alturas importantes al Norte y al Sur, en la carretera de Villafranca del Cid, y las que fueron contratataacadas después por las fuerzas rojas, a las que se rechazó con grandes pérdidas. Las fuerzas del Gobierno contraatacaron igualmente una posición en el sector de Tirig, siendo rechazadas, y dejando en el terreno una centena de armas portátiles y mucho material de guerra.

«En el frente de Teruel, después de haber sido vencida la resistencia que el enemigo oponía en el sector de Fortanete, continúa el avance de las unidades nacionales. Hemos ocupado y rebasado las posiciones de Silverio, Mas de Peñarroya, la Umbría, Gallo y varias más. En el sector de Gúdar ocupamos Tarascón y el Col de Tolavient, la aldea de Alcalá de la Selva, Tumborrubios y varias alturas más. En esta parte del frente hicimos algunos prisioneros y ocupamos al enemigo material de guerra».

Avance de la columna de García Valiños

BURGOS, mayo 16. (Havas).—Las fuerzas de la columna del general García Valiños progresaron un promedio de cinco kilómetros, ocupando una altura de 1.350 metros, desde la cual se domina la aldea de Mosqueruela, ya a tiro de fusil de esa elevación.

Comunicado del gobierno rojo

MADRID, mayo 16. (Havas).—El comunicado del Ministerio de Defensa, trasmitido por radio, informa hoy que en el frente de Levante las tropas nacionalistas continúan atacando con gran violencia las líneas del Gobierno, especialmete en el sector de Allepuz, logrando avanzar al sur de Gúdar, donde la lucha es intensa. En el sector de Cuevas de Vinromá se combte también con fiereza.

ESTUDIANTES DERECHISTAS DE MEXICO RECAPTURAN LA UNIVERSIDAD, QUE HABIAN OCUPADO LOS IZQUIERDISTAS Y LES HACEN PRISIONEROS

Una buena parte de la inmensidad del material de guerra ocupado a los rojos en sus «retiradas estratégicas» está siendo bien aprovechada por el alto mando nacionalista que de ese modo se resarce en parte de los millones robados por los rojos al tesoro nacional. Prueba de lo que decimos es este cañón anti-tanque con su remolque, ocupado por las tropas de Franco en el frente de Teruel, y el cual es usado ahora contra los mismos que lo adquirieron.

Los primeros mantienen la autonomía del "Alma Máter" y los otros intentan entregar su Gobierno a los políticos

Hubo una formal batalla entre los defensores del fuero universitario y los que llevando la política al seno de él, trataban de convertirlo en una oficina de burócratas

CAMBIARON DISPAROS LOS ESTUDIANTES Y HUBO VARIOS HERIDOS DURANTE LA ENCONADA REFRIEGA

CIUDAD MEXICO, mayo 16. (A. P.)—Seis personas resultaron gravemente heridas hoy en un choque ocurrido en la Universidad de México entre estudiantes derechistas e izquierdistas durante el cual salieron a relucir pistolas y cuchillos.

El encuentro de hoy entre los estudiantes es el acontecimiento más reciente producido por la creciente tensión que existe en este país entre los elementos de las dos ideologías extremas del pensamiento político que, como en el resto del mundo, tienen numerosos partidarios en México.

Entran en acción los estudiantes que defienden el fuero universitario

Varios centenares de afiliados a la Juventud Socialista, convenientemente armados, se apoderaron antes del amanecer del edificio principal de la Universidad, la Escuela Preparatoria y las Escuelas de Comercio y de Derecho. Cuantos esfuerzos realizaron la policía y los bomberos para desalojar a los elementos izquierdistas de los cuatro edificios citados tropezaron con la obstinada resistencia de sus ocupantes.

La noticia de que los socialistas se habían apoderado de varios edificios de la Universidad circuió rápidamente por la capital y en seguida comenzaron a reunirse grupos de estudiantes que no ocultaban la indignación de que estaban poseídos. Estos grupos atacaron los edificios varias veces pero al principio fueron rechazados por los socialistas parapetados en el interior de los mismos los que hacían fuego a sus atacantes desde los tejados, hiriendo a algunos de ellos.

La rendición de los socialistas; el balance: seis heridos

Finalmente, a eso del mediodía los estudiantes completaron la recuperación de los edificios penetrando en ellos por los tejados de las casas adyacentes. Los jóvenes socialistas se rindieron y obtuvieron la seguridad de que no serían molestados durante la evacuación, abandonando pacíficamente todos sus reductos.

Seis personas fueron asistidas en los hospitales, incluso una niña de tres años de edad que había sido alcanzada por una piedra. Los demás heridos eran estudiantes.

Los desórdenes de hoy han sido resultado de los intentos que han estado haciendo los socialistas desde hace mucho tiempo para privar a la Universidad de la autonomía que le garantizan las leyes y colocarla bajo el sistema federal para introducir en ella la educación socialista.

El Rector Chico Georne y los estudiantes se han venido oponiendo enérgicamente a los esfuerzos socialistas. El Rector declaró hoy que la ocupación de los edificios es el resultado de «maniobras» del Consejo nacional de Educación Superior e Investigación científica, organismo del gobierno que se creó para extender las enseñanzas socialistas.

Insinúase la posible renuncia del Presidente Cárdenas

Los rumores referentes a la posibilidad de que el Presidente Lázaro Cárdenas tenga que dimitir por causa de las dificultades interiores e internacionales causadas por el decreto de expropiación de la industria petrolera llegaron a ser tan persistentes que el Gobernador Maximino Avila Camacho, del Estado de Puebla, se sintió obligado a desmentir que él fuera a ocupar la presidencia.

Los rumores comenzaron después de la visita que hizo el presidente a Pueblo el viernes pasado, donde conferenció dos horas con el Gobernador y su hermano el Gral. Manuel Avila Camacho, ministro de Defensa Nacional».

La tensión continúa en el Estado de San Luis de Potosí donde los amigos del general Saturnino Cedillo, líder agrario y enemigo de Cárdenas, dicen que el presidente trata de «fomentar una revolución» para alejar la atención del pueblo de las dificultades porque atraviesa la presidencia.

Falleció uno de los estudiantes heridos en las refriegas de la Universidad

CIUDAD MEXICO, mayo 16. (AP). El estudiante mexicano Homero González, uno de los que resultó gravemente herido en las desórdenes que provocaron en la Universidad los elementos socialistas, falleció esta noche a consecuencia de las heridas.

Veinticinco personas perecieron achicharradas y otras veinte sufrieron lesiones al quedar reducido a cenizas, a causa de un incendio, el Hotel Terminal de Atlanta, Estados Unidos. (Véase información en la última página)

SE CELEBRARON DENTRO DEL MAYOR ORDEN LAS ELECCIONES EN SANTO DOMINGO

CIUDAD TRUJILLO, mayo 16. AP.—Las elecciones presidenciales, congresionales y municipales se desarrollaron hoy en medio del orden más completo.

Asegúrase que tienen ganada la elección el doctor Jacinto B. Peynado, como Presidente y el doctor Manuel J. Troncoso de la Conco, como Vicepresidente.

El Presidente Trujillo, jefe del Partido Dominicano, votó en Santiago, donde se encuentra desde hace algunos días.

La Cámara rechazará las reformas del Senado al Código Electoral que regirá las elecciones para la Constituyente

Cuando se discutían dichas reformas en la sesión de ayer, ésta cayó por falta de quorum. Varios Representantes dicen que el Senado no ha hecho reformas, sino un nuevo proyecto

PASARA A UNA COMISION MIXTA, LA QUE CONVOCARA A INFORMACION PUBLICA PARA OIR A LOS PARTIDOS

La Cámara de Representantes celebro ayer dos sesiones, según habíamos anunciado.

Aun cuando se había asegurado que este organismo se disponía a resolver en dicha jornada el problema del Código Electoral para una Asamblea Constituyente, no se llegó a ningún acuerdo. En tal virtud han sido citados nuevamente los señores congresistas para esta tarde con objeto de continuar debatiendo este importante asunto.

Se propone la Cámara rechazar las modificaciones introducidas por el Senado al proyecto de Código Electoral aludido, designando al punto una comisión que, con otra de senadores, resuelva abrir a información pública una Legislación Electoral que rija la Asamblea Constituyente.

Si en la sesión de hoy—señalada para las cinco—hay el quórum suficiente se procederá a llevar a cabo el referido propósito.

La sesión

A las tres quedó abierta la sesión ordinaria.

En la Presidencia Martínez Fraga y en las Secretarías Pedraza y Quintana.

El quórum es de 91 diputados.

Se da cuenta con el dictamen favorable a la proclamación de los nuevos representantes Alberto J. Vélaz, por Santa Clara y Manuel García Herrera, por Matanzas.

Por unanimidad son proclamados representantes los señores Vélaz y García Herrera, quienes toman posesión de sus curules.

Anuncia el Presidente la existencia de otro dictamen. Es el que se contrae al candidato Salvador García Ramos, liberal, de la provincia de Santa Clara.

Pero se acuerda demorar la proclamación en vista de que la Subcomisión de Actas no ha terminado el dictamen ni se ha recibido el voto particular al respecto suscrito por Suárez Rivas.

El Censo Electoral

Con la oposición de Carlos Frayle y Márquez Sterling se pone a discusión el proyecto de ley del Senado disponiendo el Censo Electoral. Los señores Márquez Sterling y Frayle dicen que la Cámara no puede discutir un asunto que desconoce por no haberse repartido copias de la proposición entre los representantes.

En favor de la inmediata aprobación del proyecto del Senado hablan los señores Radio Cremata, Bravo Acosta, Raúl de Cárdenas y Juan Mendieta.

Hay una suspensión de preceptos reglamentarios para proceder a debatir la ley del Senado. La suspensión es aprobada por 79 contra 5 votos.

Pero cuando se entra a debatir el proyecto hay una votación nominal que arroja 84 representantes en el hemiciclo.

Garriga solicita la suspensión del debate del Censo Electoral con objeto de que se proceda a la proclamación del doctor Salvador García Ramos, cuya documentación se encuentra lista ya sobre la mesa.

Se lee el dictamen de la Comisión de Actas favorable a la proclamación de García Ramos y el voto particular de Suárez Rivas, contrario al candidato.

El dictamen es aprobado por 91 votos contra dos, tomando posesión del cargo el doctor García Ramos.

Hay un pase de lista solicitado por Miguel Suárez. No hay quórum y cae la sesión.

El Código Electoral

A las seis comienza la sesión extraordinaria.

Ha sido convocada con objeto de conocer las modificaciones introducidas por el Senado al proyecto originario de la Cámara, de Código Electoral Especial para una Convención Constituyente.

Este Cuerpo se propone rechazar las modificaciones y remitir el asunto a una comisión mixta con el encargo de que abra consulta pública para la confección de un Código Electoral destinado a reglamentar las elecciones de delegados a la Asamblea plebiscitaria.

Los señores Frayle y Márquez Sterling estiman que el Senado no ha modificado el proyecto de Código de la Cámara, sino que ha desechado aquél confeccionando uno nuevo y distinto.

El señor Márquez aclara que él no se propone obstruccionar, sino reclamar derechos legítimos de la Cámara que han sido desconocidos por el Senado. Dice que procede discutir un tema de facultades legislativas que los senadores se han arrogado negando las de la Cámara. Afirma que el Senado ha infringido, en tal virtud la Ley de Relaciones entre ambos Cuerpos Legisladores.

Raúl de Cárdenas difiere del criterio del señor Márquez Sterling y sostiene que el Senado, de acuerdo con la Ley de Relaciones, sólo ha introducido enmiendas al proyecto.

Interviene Radio Cremata en favor del Senado y Márquez Sterling recuerda que el señor Cremata no pensaba como ahora en la oportunidad en que fué discutida por la Cámara la Ley Electoral de Emergencia.

José Antonio Cabrera, diputado novel por Cienfuegos emerge inesperadamente en su escaño y enarbolando un legajo dice: «Aquí tengo el Código que nos remite el Senado y puedo asegurar que es distinto, totalmente, al que aprobó la Cámara».

Las palabras del señor Cabrera operan a manera de un resorte que mueve a hablar, casi a un tiempo a los señores Cárdenas, Márquez Sterling, Cremata y Frayle.

El debate se generaliza. Unos en pro del Senado y el señor Márquez Sterling en contra, y dice que ese Cuerpo ha vulnerado los artículos 18 y 19 de la Ley de Relaciones.

Agotada la discusión el Presidente ordena la lectura del proyecto.

Mázquez Sterling pide un pase de lista. Responden 59 representantes y cae la sesión por falta de quórum.

Son cerca de las nueve de la noche.

Los representantes han sido convocados para continuar esta tarde, a las cinco, el mismo debate.

Mensaje

En la Cámara se recibió ayer un mensaje del Presidente de la República dando cuenta de haber hecho las siguientes transferencias de créditos:

$4.300.00 en Comunicaciones, $400.00 en Defensa, $1.000.00 en Justicia.

Al Sr. Juan L. Martín

Yo lo he separado a usted de la redacción del DIARIO DE LA MARINA única y exclusivamente, como informé a los redactores de este periódico, por haber cometido usted la tontería de confundir mi afabilidad y condescendencia con apocamiento de ánimo, idiotez o cosa parecida, hasta el punto que incurrió usted en la incalificable acción de formular contra mí, en una Logia de Punta Brava, algunos cargos gravísimos, tales como que en mi despacho de la Dirección del DIARIO DE LA MARINA se fraguaba una terrible conspiración contra las instituciones nacionales y contra las Fuerzas Armadas de la República.

El hecho de pertenecer usted a la Reserva Militar y lo ridículo de sus delaciones no amenguan la fealdad y ruindad de su acción, por lo que me he visto precisado a dejarlo cesante.

Yo hubiera preferido no decir una palabra alrededor de este asunto; pero ante la ligereza suya de meter ruido con él, me veo precisado a esclarecerlo para que lo conozcan las personas sensatas y decentes. En cuanto a las no decentes ni sensatas, ésas pueden seguir enviándole cartas de felicitación por su salida de este periódico. Ellas no me preocupan. Son dignas oyentes de tal locutor.

José I. RIVERO.

Bellos actos del Comité Pro Cuba en Nueva York

Desfile cívico-religioso y jura de la bandera. Damitas cubanas realzaron los actos

NEW YORK, mayo 16.—A pesar del inclemente tiempo, el comité pro-Cuba llevó a efecto ayer el acto inaugural de la «Semana cubana» como se había anunciado.

Jóvenes del batallón «Lone Star», formaron la escolta.

El reverendo padre Adrián Bulsson, párroco de la iglesia Nuestra Señora de la Esperanza, y capellán del comité, ofició en la jura de la bandera, tomando el juramento al presidente y dos nuevos miembros del directorio, señores Salinas y Zubillaga, Jr. A continuación el señor Leoncio Serpa pronunció un discurso.

En representación del cónsul general de Cuba se encontraba el señor Alvarez Monteagudo, funcionario de ese consulado. Asistieron los cónsules del Brasil, Ecuador y otros. También, el señor Agustín R. García, comisionado por la colonia española de Sancti Spíritus, Cuba.

Entre las señoras se hallaban: de De Trujillo, de Morales, de Sierra, de Rico, de Agustini, de Capote, de Ordóñez, de Montané, Blanco Herrera.

Entre las señoritas presentes: Duany, Morales, Almagro, Prunera, Duque, Andrade, Bosque, Quintana, Arango y otras.

Representando al alcalde La Guardia estaba Mr. Paul Moss, comisionado del Departamento de Licencias, y Mr. John Melicott, comisionado del Departamento de Incendios.

La plaza de Riverside Drive y calle 15 aparecía engalanada con profusión de banderas y adornos, de Cuba y Estados Unidos.

Después de terminada la ceremonia, la banda y cadetes de la Junior Naval Reserve, desfilaron por dicha plaza, de 2 a 3 de la tarde, tocando alegres marchas.

En resumen, a pesar del mal tiempo reinante, el acto resultó solemne y distinguido.

NO FUE ADOPTADO NINGUN ACUERDO SOBRE REFORMAS A LA SEGUNDA ENSEÑANZA

No ha podido llegar a un acuerdo la subcomisión de la Comisión Mixta de la Docencia que se designó para que estudiara las reformas al proyecto que sobre la segunda enseñanza se hubo de elevar al Congreso, a fin de sugerir a los cuerpos colegisladores la introducción de distintas enmiendas.

Después de cuatro horas de sesión, los delegados acordaron, en vista del empate producido en la votación, llevar el asunto al seno de la Comisión Mixta en la sesión del próximo jueves, para que sea ésta la que decida.

Los delegados Félix Hurtado y Raimundo Lazo se manifestaron a favor de la división de la Segunda Enseñanza, en elemental y pre-universitaria, circunscribiendo esta última a los Institutos de las capitales de provincias o creando centros especiales con ese objeto; mientras que los delegados Ciro Espinosa y Miguel O'Bourke se opusieron terminantemente a que la etapa pre-universitaria se ofreciera en las capitales de provincias solamente o en centros especiales, señalando que, como se hace actualmente en Chile, debería brindarse en todos los Institutos.

EN SESION SECRETA TRATO EL SENADO NUMEROSOS PROYECTOS QUE PROCEDEN DE LA CAMARA

Se espera que de un momento a otro llegue el Mensaje del Ejecutivo recomendando una ley para la acuñación de $20.000,000. Un crédito para el Colegio de Abogados

Una prolongada sesión secreta celebró ayer el Senado de la República para tratar alrededor de los numerosos proyectos de ley remitidos últimamente por la Cámara de Representantes.

Sobre los mismos no se llegó a adoptar acuerdo de ninguna naturaleza.

Se tiene entendido, sin embargo, que se realizará una gestión amistosa, de buena inteligencia cerca de la Cámara Baja.

El Senado se constituyó en sesión secreta, a solicitud del Senador Casabuena, inmediatamente después de abrirse la sesión pública ordinaria, a las cuatro de la tarde, con un quorum de 19 senadores.

Y al reanudarse la sesión pública, se dió lectura al acta de la reunión anterior, cayendo la sesión al dar las seis de la tarde, que es la hora reglamentaria para poner fin a las reuniones de la Alta Cámara.

Se espera el mensaje sobre una nueva acuñación

En el Senado de la República se está esperando, de un momento a otro, un mensaje del Poder Ejecutivo recomendando una nueva acuñación de moneda por un valor nominal de 20 millones de pesos en total.

El asunto en cuestión parece que será abordado en una de las próximas sesiones.

Un terreno y un crédito para el Colegio de Abogados

Para interesarse por el proyecto de ley que dispone la cesión de un paño de terreno y un crédito para la construcción de un edificio para el Colegio de Abogados de la Habana, estuvo ayer en el Senado el doctor Fernández Supervielle, decano de la citada corporación.

El doctor Supervielle, hizo resaltar el carácter de organismo oficial, consultivo, del Colegio de Abogados, que evacua las consultas formuladas por el propio Estado y los tribunales de Justicia, y la necesidad de que la biblioteca de dicha corporación, que consta de más de 22,000 volúmenes y que es la mejor, de naturaleza jurídica, que existe en Cuba, fuera instalada debidamente.

También llamó la atención sobre los precedentes que existen al respecto.

Comisiones citadas

Para mañana, a las tres y media de la tarde, se encuentran citadas las comisiones de Hacienda y Presupuestos y Agricultura del Senado, a fin de tratar de las proposiciones de ley que se hallan pendientes de dictamen.

EXIJA el Suplemento en ROTOGRABADO con esta EDICION

Una entrevista con el General García Escámez en Teruel

Durante una ligera tregua el militar informa al periodista de la marcha de la contienda

General García Escámez

Por el corresponsal ANDRE VINCENT

FRENTE DE TERUEL, en el puesto de mando del general García Escámez, mayo 16. (Havas).—En esta caseta, construída en la cima de una cresta que domina a Corbalán, el general García Escámez recibió al corresponsal de la Agencia Havas.

Explicándome desde allí la posición de las líneas enemigas, el valeroso y bizarro jefe me declaró:

Como usted puede apreciar el tiempo actual es poco propicio para el avance. Hay que esperar que mejore para reanudarlo. Hasta donde alcanza la vista se puede observar claramente los efectos de la lluvia. Al presente nuestras líneas están orientadas de Norte a Sur, desbordando ligeramente a Corbalán y la altura de la ermita de San Cristóbal. Las rojas están en ciertos lugares a menos de cien metros de nuestros puestos avanzados. Hacia el Sur ya pasamos toda la zona fortificada del enemigo. La columna del general Bautista Sánchez partió hace tres días de Corihuela y continúa su avance en dirección Sur, paralelamente a nuestra línea, varios kilómetros al Este de Corbalán. Ya ha llegado a la altura del pico de Cabegordo, y desde aquí puede usted ver un obús que estalla en estos momentos en la cresta de la sierra de Corbalán. Ha sido disparado por la artillería que apoya el avance de esa columna.

—El enemigo ha abandonado toda la zona y se repliega hacia el Sur. Se puede admitir que resista algo más, para irse después a organizarse a lo largo de la ruta de Teruel a Valencia, donde según nuestros informes, ha comenzado a construir fortificaciones.

—Nuestras actividades están limitadas hoy a hacer los preparativos para el tiro de la artillería en el próximo avance, y para garantizar en todo lo posible a los hombres y el material contra la humedad. Todo el sector está en calma. De cuando en cuando una de las baterías nacionales emplazadas a retaguardia hase un disparo bien medido, empleándose un obús especial que produce humo rojo y blanco al estallar. El coronel comandante de la artillería telefonea los resultados del disparo, para que los tiradores rectifiquen el alza. De esta manera se mantiene a todos los hombres en un entrenamiento continuo, aprovechándose el periodo forzoso de inacción en los preparativos de las futuras operaciones.

LANZA EL MAR EL CADAVER DE UN AVIADOR A LA PLAYA DE CASTELLON

C. DE LA PLANA, mayo 16. Havas. La marea ha lanzado a la playa próxima a esta ciudad un cadáver, en descomposición, que parece ser de un aviador alemán, conservando adheridos restos de un paracaídas. Se supone que fuese tripulante de algún avión abatido. Otro cadáver, también con pedazos de paracaídas, fué lanzado por el mar a la playa de Benicarló.

Los colectivizados de Barcelona alzan mucho los precios

Los comunistas que dirigen el negocio, se han especializado en explotar a sus **camaradas**

BARCELONA mayo 16 .AP).—Continúa el gobierno rojo imponiendo crecidas multas, hasta de 50.000 pesetas cada una, a los establecimientos colectivizados de calzado debido a que los comités de obreros que rigen dichos establecimientos están cobrando precios exorbitantes.

También se han impuesto varias multas a los sastres que venden trajes que hasta hace poco no tenían un vapor superior a 95 pesetas en 600 pesetas o más.

El gobierno rojo ha tenido que designar jefes para los distintos frentes.

MADRID, mayo 16 (AP).—Ha sido nombrado jefe del ejército del frente del centro el coronel Segismundo Casado, de 44 años de edad, perteneciente al arma de caballería.

El coronel Casado estuvo al frente de la guardia presidencial en los tiempos en que Alcalá Zamora ocupaba el Palacio de la Plaza de Oriente.

También ha sido nombrado jefe del frente de Andalucía el coronel José Salas, que fue subsecretario de la Guerra cuando al frente de la Defensa se hallaba Indalecio Prieto.

CONFERENCIAN SUMNER WELLES Y EL EMBAJADOR INGLES

WASHINGTON, mayo 16. (Havas). El Embajador de Inglaterra, Sir Donald Lindsay, hizo hoy una visita al Departamento de Estado, en la cual conferenció con el Subsecretario Sumher Welles. Se cree que discutieron la situación de las compañías petroleras expropiadas en México.

MUEREN DOS AVIADORES ITALIANOS EN ARTORE

ARTORE, Italia, mayo 16. (Havas). Un avión procedente del aeropuerto de Bresso se estrelló en las cercanías de Artore. Los dos tripulantes que llevaba perecieron en el accidente.

Estadistas norteamericanos y británicos convocarán a una conferencia económica mundial

Probablemente se tratarán en ella las sugerencias que hizo Van Zeeland: reducción de las barreras comerciales y que las naciones ricas hagan empréstitos a las pobres

LONDRES, mayo 16 (Havas).—Un grupo de estadistas ingleses y norteamericanos estudia la convocatoria de una Conferencia Económica Internacional cuando terminen las negociaciones comerciales entre Inglaterra y los Estados Unidos, que están en desarrollo. Según rumores parlamentarios londinenses llegados esta tarde a la Secretaría de Estado Cordell Hull, la intención de llevar adelante la iniciativa, inmediatamente de concertarse el Tratado de Comercio anglo-americano, lo que se cree será para mediados de junio, obrando siempre con el apoyo del Gobierno británico.

Supóngase que la Conferencia proyectada tomará la forma práctica de la que se recomendó en el Informe Económico de Paul Van Zeeland (Primer Ministro que fué de Bélgica) y el que proponía estudiar las posibilidades de que las naciones afortunadas hiciesen concesiones a las menos favorecidas; la supresión de las barreras comerciales y la abolición de restricciones monetarias.

Supóngase que la misión del notable estadista inglés Sir G. Leith-Ross a Berlín, será precisamente la de convencer a aquellas capitales fascistas de la conveniencia de que Italia y Alemania colaboren en el plan.

Sin embargo, se nota en los círculos de Westminster cierto escepticismo sobre las probabilidades de éxito de esa Conferencia Internacional, si no la preparan previamente, y con todo el tiempo necesario, los Gobiernos de Washington, Londres y París, especialmente en sus aspectos monetarios. Se observa también que el arreglo pacífico del problema de Checoeslovakia sería una condición ineludible para dar ambiente a una iniciativa de esa índole.

Por otra parte, un experto en la materia opina que los Estados Unidos, para participar en la asamblea, habrían de abandonar la política prescrita por la Ley Johnson. Igualmente se recuerda en los centros parlamentarios londinenses que no debe olvidarse que Cordell Hull es personalmente partidario decidido de toda iniciativa que permita dar la máxima libertad al comercio internacional.

Los miembros de la Cámara de los Comunes que se han enterado del proyecto, declaraban esta noche que prefieren esperar los resultados del Tratado de Comercio entre Inglaterra y Estados Unidos, así como la solución que se dé al enredo centroeuropeo, antes de dejarse convencer por rumores que muchas veces sólo constituyen una anticipación demasiado atrevida de cosas que están fuera del dominio de lo posible.

M.E.C.D. 2016

DISPONE EL TRIBUNAL SUPREMO QUE SE SUSTANCIE LA RECLAMACION DEL CANDIDATO CARTAÑA SANCHE[illegible]

POLITICA y POLITICOS

PRINCIPIO DE ESTADO

A nuestro entender, la Constituyente está en marcha.

Hay en la vida política nacional un principio de actividad fecunda, bien intencionada, prometedora.

Un hálito de optimismo y buena fe desciende de las alturas a la calle, como un rocío bienhechor. Es una especie de maná espiritual a un pueblo hambriento de espiritualidades y harto de egoísmos.

La actitud levantada del Gobierno, en las pasadas elecciones (tan lamentablemente maculadas por las actividades individuales e individualistas) le da crédito y prestigios de honestidad en sus propósitos. Sus reiteraciones de ir a la Constituyente para la restauración nacional de la paz moral, están en vías de cumplimiento franco. El apoyo del Coronel Batista a esa determinación civil, representa un pleno sometimiento del Jefe de una Revolución a la soberanía nacional. No puede darse nada más levantado en quien tiene la fuerza, que acudir al pueblo en una consulta constitucional. Ha definido, el Jefe del Ejército, nuestra República como Liberal Demócrata, equidistante de los sistemas de extremo que hoy apasionan al mundo, y con su actitud confirma su concepción filosófica del Estado. Y sea cual sea la resultante constitucional, este respeto a la ortodoxia clásica de nuestra República, habrá que anotársele en el haber de los grandes méritos del Coronel Batista.

Y, finalmente, la convocatoria cordial del doctor Guillermo Alonso Pujol, a todos los partidos, para una gran convención ideológica donde se restaure la armonía moral y se polemice con elevación, ha canalizado el optimismo que alborea.

Por lo pronto, ya tenemos en funciones la Comisión Mixta que trabaja en la elaboración definitiva de la Ley Electoral que ha de regir los comicios. Y, por impresiones muy directas, recogidas en los recintos legislativos, el Presidente deel Senado y el de la Cámara, doctores Alonso Pujol y Martínez Fraga, se disponen a redactar las invitaciones oficiales a los partidos de oposición para la comparecencia en la información pública que ha de abrirse a los efectos de atender las demandas generales en la ordenanza electoral.

Las actividades reorganizativas de las oposiciones, dicen claramente que están imbuídas del optimismo general. Este es el mejor de los síntomas y el que más ha de satisfacer al Gobierno. También pudiéramos decir que, fuere cual fuere el resultado de la Constituyente, aunque resultare adverso para los partidos gubernamentales habría que anotar al Poder y a sus partidos este renacimiento moral como el mejor de sus triunfos.

La extrema izquierda fué la primera en acoger con beneplácito las disposiciones oficiales para la consulta nacional. El A B C monta oficinas, constituye comités y se prepara a recibir a su líder máximo, el doctor Joaquín Martínez Sáenz, que en Miami hace ya sus maletas de exilado voluntario para regresar a Cuba y predicar sus credos en llamada democrática a la ciudadanía, para sus banderas.

El General Menocal tiene anunciado un manifiesto y, por boca de sus hombres más destacados, anuncia su disposición a la comparecencia pública para demandar las medidas legales que considera convenientes a la garantía popular.

Y en cuanto al doctor Grau San Martín, muchas veces tiene anunciado su regreso para la hora de la Constituyente, en la actualidad estimula a sus partidarios para la acción organizadora y llama a sus filas a todos los grupos revolucionarios con clara visión política, en afán de amalgamar tendencias afines, apartadas por matices o personalismos.

De los partidos gubernamentales no es preciso hacer referencia: son los que han propiciado este gran resurgimiento de la conciencia nacional, están ya en actividades reorganizadoras y su vitalidad es bien manifiesta.

Quiere esto decir que toda la ciudadanía está en pie o, por lo menos, desperezando sus desganos. Pronto estos prolegómenos se convertirán en maquinación más viva y, tras las inevitables luchas personalistas de las reorganizaciones (que en manera alguna deberán prolongarse más que los períodos reorganizativos) se llegará a la pasión caliente del partidarismo, concentrado en solas dos grandes tendencias, a lo que parece.

Pero los partidos tienen que entender que la pasión caliente del partidarismo sólo podrá alcanzarse mediante compromisos programáticos, concretos y hacederos, que satisfagan las aspiraciones populares. Pues ya no se puede hablar a las masas con «ismos» huecos, líricos o vagos; que hoy el romanticismo ha tomado forma numérica y emociona mucho más un hacendista que un retórico. Y el partido que no logre conmover con una verdad tangible de ciencia exacta, no podrá aspirar a que le siga el pueblo en la aventura constitucional.

Porque no puede olvidarse que una Constitución es el principio de un Estado, y los pueblos ya saben que no se pueden hacer Estados sin principios.

JOAQUIN ARISTIGUETA

MOVIMIENTO POLITICO

El Partido Demócrata Republicano

En la tarde del domingo último, reunióse la Comisión designada por el Director Nacional del Partido Demócrata Republicano, para la redacción del Manifiesto que este Partido se propone dirigir al pueblo de Cuba. La Comisión referida está integrada por los señores Gustavo Cuervo Rubio, Pelayo Cuervo Navarro, Comandante Miguel Coyula, Daniel Compte Molina, Pedro Cué Abreu, Santiago Rey Pernas y el Secretario del Ejecutivo Nacional, Alberto Boada Miquel. Asistió y presidió la reunión, el Mayor General Mario G. Menocal, dándose lectura a la ponencia que había sido confiada al doctor Boada, siendo aprobada por unanimidad.

Para conocer y aprobar dicho Manifiesto, ha sido convocado el Ejecutivo Nacional del Partido, para el próximo sábado día 21 del actual, en horas de la mañana. La reunión tendrá efecto en el local de la «Alianza Nacional Feminista», por ser el Ejecutivo Nacional un organismo integrado por numerosas personas. El Ejecutivo Nacional conocerá, además, de las labores realizadas por la Comisión de Acción Política, así como las sugestiones y proyectos encaminados a obtener las más amplias garantías para la próxima elección de miembros a la Asamblea Constituyente.

En la presente semana, se reunirán distintas Comisiones de las que componen la Dirección Central del Partido, entre ellas la de Propaganda, Acción Política, Derecho Constitucional, Programa y la de Hacienda.

Dentro de breves días—se nos informa—el P. D. R. comenzará sus actividades públicas con gran intensidad, generalizando la labor de afiliaciones que actualmente se está realizando en distintas provincias.

Se ha convocado a los congresistas del Partido, para que conjuntamente con la Comisión de Acción Política, integrada por los doctores Jorge Casuso, Oscar Soto y José Alberni, estudien los proyectos de Código Electoral y adopten la línea de conducta adecuada a la nueva legislación que se proyecta. Esta reunión tendrá efecto en el Capitolio Nacional.

Dicta el Tribunal Supremo un fallo más en las reclamaciones contra las elecciones matanceras

La Sala de lo Contencioso-administrativo y de Leyes Especiales del Tribunal Supremo dictó sentencia en la tarde de ayer, bajo la ponencia del Magistrado doctor Pedro Cantero en las reclamaciones acumuladas, establecidas por el candidato a Representante por el Partido Liberal José Soler de la Campa, el doctor Lucas Cambó, del Conjunto Nacional Democrático, por el candidato del Partido Liberal doctor Samuel Giberga Touset, por el del Conjunto Luis Amézaga Roldán y por Manuel García Herrera, del Partido Liberal, todas cuyas reclamaciones tenían por objeto que se revocaren y dejaren sin ninguna eficacia legal diversos acuerdos anulatorios de la Junta Provincial de Matanzas y que, en su consecuencia, se determinara el verdadero resultado de la elección en los colegios de que se trata.

La Audiencia matancera declaró con lugar las reclamaciones de los citados señores Soler de la Campa, Cambó, Giberga, Amézaga y García Herrera en cuanto a todos los colegios electorales del Municipio de Matanzas a que se contraen las demandas, con excepción del colegio número 4 del barrio de Camarioca, respecto del cual se mantuvo la nulidad acordada por la Junta Provincial matancera, y, en su consecuencia, determinó el verdadero resultado de la elección en los expresados colegios; éstos son: número 2 de Cárcel, 1 de Ojo de Agua, 3 de San Luis, 3 de San Severino, 2 de Camarioca, 2, 3, 4 y 5 de Guanábana, 2 de Bailén 3 y 4 de Bailén, 3 de Ojo de Agua, 2 y 5 de Ojo de Agua, 4 y 5 de Yumurí, 4 de Earracones, 5 de Ceiba Mocha, 3 de Cárcel, 1 y 3 de Simpson, 1 y 3 de San Luis, 2 de Camarioca y otros.

El Supremo, en su sentencia, estimando en parte la apelación del también candidato del Conjunto Ramón Díaz González, declara sin lugar las reclamaciones de los señores Giberga, Soler y Cambó, y con lugar las de los señores Amézaga y García Herrera en lo que respecta a los colegios a que se contraen sus respectivas reclamaciones, y, revocando los acuerdos de la Junta Provincial de Matanzas que decretaron la nulidad en las elecciones de dichos colegios, declara que el resultado de las mismas es el consignado en el fallo apelado que en ese extremo tiene por reproducido íntegramente; declara sin lugar la apelación del doctor Giberga y revoca la sentencia de la Audiencia en lo que respecta a los colegios Camarioca números 2 y 4, quedando, firmes, en consecuencia, los acuerdos de la Junta Provincial en relación a los mismos.

VISTAS CELEBRADAS AYER, EN LO ELECTORAL Y SEÑALADAS PARA HOY, EN EL SUPREMO

La Sala de lo Contencioso-Administrativo y de Leyes Especiales del Tribunal Supremo celebró ayer las vistas de las apelaciones de los candidatos señores Alfredo Alvarez y Guillermo Pérez Arteche, de la Habana; y las de las dos apelaciones del candidato matancero señor Lino Marrero.

Y para hoy tiene señaladas estas apelaciones: tres de la señora María Méndez López, dos del señor José M. Alvarez, y una de cada uno de los candidatos señores Alfredo Alvarez Suárez, Antonio González Pérez y Manuel García Pedroso, todos contra resoluciones de la Sala Primera de lo Civil de la Audiencia que declaró insustanciables sus reclamaciones contra los comicios del 5 de marzo último.

VANGUARDIA LIBERAL

Nos reporta Guillermo Rodríguez, corresponsal en Pinar del Río, haberse constituyó en aquella ciudad la asociación «Vanguardia Liberal», de la que resultó electo presidente el batallador político y entusiasta liberal Gustavo Fernández.

SOCIALISTAS INDEPENDIENTES

En la casa del señor Catalino Chirino, en el barrio de Columbia, Término Municipal de Marianao, se celebró la noche del quince, una fiesta política para la reorganización del Partido Socialista Independiente.

Estuvieron representados numerosos barrios.

NO HAY

ALMORRANAS

POR ANTIGUAS Y REBELDES QUE SEAN QUE NO SE CUREN EN POCOS DIAS POR EL TRATAMIENTO MIXTO

GOTAS ESCULEOL

Y BALSAMO SUELTA

ALIVIO INMEDIATO

EXITO SEGURO, AUN CUANDO HAYAN FRACASADO LAS DEMAS MEDICACIONES

M. DELALANDE, 37, Av. Marceau, PARIS

PALACIO

Los presupuestos

Tuvo efecto ayer en Palacio, en horas de la mañana, un consejillo de Secretarios con el señor Presidente de la República.

Estuvieron presentes en la reunión los Ministros de Agricultura, Amadeo López; de Hacienda Giménez Lanier; de Justicia Alonso Pujol; de Comercio, Raúl Zárraga; de Educación, Sirgo y de Obras Públicas, Ruiz Williams.

La conferencia duró cuarenta minutos informándose a los repórters respecto de la misma que había tenido por objeto resolver determinados ajustes del presupuesto en aquellos capítulos relativos a los Departamentos de Educación, Sanidad y Obras Públicas a los que se harán aumentos en sus consignaciones a fin de que mejoren sus servicios.

Manifestó el Secretario de Hacienda que las cantidades destinadas a verificar dichos aumentos serán tomadas de los sobrantes merced a transferencias de créditos, las que al ser incluídas en los presupuestos próximos no acrecentarán los capítulos de los Departamentos que resulten favorecidos.

El Alcalde de la Habana

El doctor Beruff Mendieta, Alcalde Municipal de la Habana, estuvo en Palacio.

Respecto de esta visita se informó que había sido para concertar con el señor Presidente de la República y el Secretario de Gobernación una entrevista en la que el señor Alcalde solicitará la modificación del decreto presidencial que ha suspendido el acuerdo del Ayuntamiento de la Habana respecto de la Tarifa de Libre Regulación.

El doctor Beruff está haciendo activas gestiones—se afirma—con objeto de lograr su propósito.

En su anterior visita a Palacio dijo que el Estado debiera hacerse cargo del Acueducto de Albear.

El Sub-secretario de Hacienda

El doctor Ruiz Monfaño, Sub secretario de Hacienda, se entrevistó con el señor Presidente.

Departiendo después con los repórters manifestó la necesidad de aumentar las recaudaciones a los fines de atender debidamente los compromisos.

Se asegura que el doctor Ruiz Montaño fué a darle cuenta al Jefe del Estado de los estudios que se están realizando para lanzar una emisión de plata acuñada por valor de veinte millones de pesos con lo cual el Estado saldría beneficiado en doce millones a virtud del señoreaje de la emisión.

Visita

Para entrevistarse con el Jefe del Estado concurrió ayer a Palacio, el doctor Alberto Córdova y de Quesada, nuevo Presidente de la Audiencia de Santa Clara.

G. Wolter del Río

El doctor Wolter del Río, ex Secretario de Hacienda se entrevistó ayer con el Secretario de la Presidencia, doctor Bringuier.

De duelo

Se encuentra de duelo por la irreparable pérdida de su madre política el compañero en el reportaje palatino señor Eugenio P. Mosqueda.

El sepelio de la distinguida dama señora Edelmira Molina de Palmer tuvo efecto ayer por la tarde.

El Secretario de Gobernación

El doctor Santos Jiménez, Secretario de Gobernación, departiendo ayer con los repórters palatinos manifestó que le parece plausible la idea, del Congreso de abrir a información pública cuanto se refiere a la Asamblea Constituyente y el Código Electoral que regirá para sus comicios.

Estima que por tal motivo todos los partidos y sectores políticos se responsabilizarán en la confección de la futura Constitución de la República.

El Secretario de Justicia

El doctor Alonso Pujol, Secretario de Justicia, dijo que por su Departamento se están adoptando rigurosas medidas con objeto de reprimir el juego.

Un proyecto de ley

Se informó en Palacio que en breve será presentada a la Cámara de Representantes una proposición de ley disponiendo que el acueducto de Guantánamo pase directamente al Estado con objeto de queel Gobierno de los Estados Unidos pueda tratar directamente con el de Cuba sobre el sumisnistro de agua a la estación naval de la Caimanera.

En ese caso el municipio guantanamero recibiría un subsidio anual para destinarlo a obras públicas y sanitarias de la localidad.

El Secretario de Agricultura

El Secretario de Agricultura informó a los repórters que la próxima distribución de tierras entre los campesinos será en la zona de Zabala y Cebolla y se repartirán 600 caballerías.

Inmediatamente le tocará al Realengo 18.

A dichos efectos la Secretaría de Agricultura está corriendo los trámites procedentes.

Añadió que tenía el encargo del señor Presidente de ofrecerle toda clase de cooperación al señor Eduardo Montalvo, quien se propone sembrar en Bahía Honda, cincuenta caballerías de arroz.

Congresistas

Visitaron ayer al señor Presidente los congresistas Rafael O. Pedraza, H. Fernández Junio, Justo Luis del Pozo y otros.

HERIDO

Manuel Trabanco Madruga, de Tamarindo 216, fué asistido en el centro de socorro del Cerro de lesiones graves en el ojo derecho con derrame en la córnea, que según manifestó a la Policía de la Décima Estación, se la produjo un menor al alcanzarlo con una piedra que le lanzó.

HAGASE AHORA suscriptor del

DIARIO DE LA MARINA

y lo recibirá GRATIS a partir del día 20 del actual

SUSCRIBASE

por los teléfonos: M-7911, M-7912 y M-7913, de nuestra Administración, para disfrutar de ese beneficio que le ofrece el mejor y más completo periódico que se edita en Cuba y lo tendrá antes de las siete de la mañana en su domicilio.

Las suscripciones en Provincias pueden solicitarse directamente, o por medio de nuestros Agentes

OMNIBUS DE CAMAGÜEY

(LOS MEJORES DE CUBA)

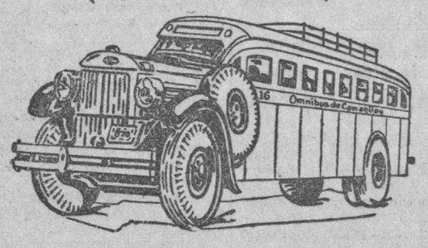

SALIDAS DE LA HABANA DE HOTEL PASAJE (POR ZULUETA) PARA CIENFUEGOS-CAMAGUEY Y SANTIAGO DE CUBA.

4.30 AM Directo hasta BAYAMO.
6.00 AM Directo hasta Santiago de Cuba.
7.00 AM Directo hasta CIENFUEGOS.
7.30 AM Directo hasta Camagüey.
9.00 AM Directo hasta Camagüey.
11.30 AM. Directo hasta SANTA CLARA-CIENFUEGOS.
1.00 PM Directo hasta Santiago de Cuba.
2.30 PM Directo hasta CIENFUEGOS.
4.30 PM Directo hasta Santiago de Cuba.
7.30 PM Directo hasta Santiago de Cuba.
9.30 PM Directo hasta Camagüey.
11.30 PM Directo hasta Santiago de Cuba.
12.00 PM Directo hasta CIENFUEGOS.

CARROS ESPECIALES PARA EXCURSIONES
INFORMES TELEFONOS: M-1715 y M-4838.
TENEMOS DESPACHOS DE EXPRESO PARA TODOS LOS PUEBLOS DE LA RUTA CENTRAL Y EL RAMAL DE CIENFUEGOS.
PROXIMAMENTE NUEVOS CARROS.—NUEVOS TURNOS

SEGURIDAD CONFORT HORARIO FIJO

Ruta de ómnibus de gran utilidad pública

Mucho se critica la abulia de nuestro pueblo que todo lo espera de la acción oficial, pero es más perjudicial a los intereses públicos la dejación que de sus funciones haga la Administración activa porque cuando tal se produce, son inútiles así las leyes en vigor como la promulgación de nuevas especiales

Dice Frasquieri:

La regulación de los variados medios de transportes que constituyen la industria rodada incluída la aviatoria, ha motivado en las naciones mas adelantadas una legislación especial para la coordinación no sólo entre los medios de características diferentes, sino entre éstos y el interés público directamente afectado, ya se trate de pasajeros o de mercancías. A tal objeto responde entre nosotros la creación de la Comisión Nacional de Transportes, encargada de establecer las normas legales desde los puntos de vista fiscal, económico y jurídico para la referida coordinación sin excluir una competencia bien entendida entre los vehículos de tracción mecánica.

Dicha Comisión, creada por la Ley de Rehabilitación del Crédito Público como organismo con amplias atribuciones para regular todo lo referente a las industrias automotoras, habrá de comenzar posiblemente, —yendo de lo simple a lo compuesto—, por la unidad elemental de transporte de pasajeros en su esfera más modesta de desenvolvimiento, es decir, del ómnibus urbano en relación con los ómnibus de las otras líneas o rutas de manera que las necesidades públicas que dejamos indicadas, queden satisfechas sobre toda otra consideración.

La coordinación entre los ómnibus de pasaje se rige por el Decreto-Ley No. 800, Gaceta del 4 de Abril de 1936, cuya aplicación corre a cargo de la Dirección de Transportes como dependencia de la Secretaría de Comunicaciones. Vamos a formular algunas observaciones tendentes a demostrar que ese Decreto resuelve cuantas necesidades surjan en relación con aquella coordinación y el interés público cuando se proyecte un nuevo Ramal y que el defecto estriba en su falta de aplicación, cual acontece en la zona que seguidamente describimos.

En la zona de referencia se ha solicitado la autorización de un Ramal de Omnibus desde hace más de un año por más de cuatro mil personas interesadas, representadas en 85 firmas de que soy mandatario, que seguirá por San Lázaro, 27 de Noviembre, J, 25 calle de bajada de G hasta 23 a la subida e itinerario inverso en bajada (hasta la apertura de la Ave. de la Universidad) en que seguirá desde J por esa avenida calle correspondiente de G a 23 y recorrido inverso de Marianao hacia la Habana.

El Ramal desviará el tránsito rodado de la calle L y desde ésta a G por 23, descongestionando estas últimas calles de las aglomeraciones peligrosísimas, a la vez que prestaría sus servicios a uno de los barrios de mayor importancia social de la Habana, considerado en sí mismo, por cuanto es sitio de varios centros oficiales docentes, los primeros de la Isla, Hospitales del Estado, los más concurridos, monumentos públicos, apartamentos que suman sólo tres de ellos novecientos inquilinos, residencias privadas, de lujo, etc.

Es sabido, que si un Ramal nuevo interfiere los itinerarios de los ómnibus de otras rutas o líneas, bien directamente con la disminución de pasajes que circulan por éstas o por causa de las transferencias, surge la competencia y, en consecuencia, la necesidad de coordinación.

Pero la Sociedad de los Omnibus Aliados, llamada Cooperativa, no está constituída con los consumidores de pasajes, sino con pequeños capitales individuales, representados por el aporte de uno o más ómnibus, y de consiguiente, la apertura de un nuevo Ramal tropieza con el interés lesionado de los ómnibus de otras líneas a las cuales el Ramal interfiere. La aplicación entonces del Art. 18 del Decreto-Ley No. 800 que autoriza a los porteadores para cobrar los tributos o aportes de dinero necesario para las expensas legítimas, indispensables para los gastos de Administración de la Empresa, línea o ruta correspondiente, resuelve la dificultad de las interferencias para lo cual basta que la Caja denominador común económico de la Sociedad indemnice proporcionalmente a cada propietario, el déficit sufrido; solución que después de todo debe estar prevista en los Estatutos aprobados como asunto interior de la Sociedad que no es de incumbencia del Estado.

Así el artículo 18 prevee el caso de competencias lícitas entre las diversas Rutas asociadas; este artículo se complementa con el apartado (f) del Artículo 7 que prescribe justificar la disponibilidad del material rodante.

Mas por lo que se refiere a las necesidades públicas, los perjuicios posibles en las interferencias recíprocas de las Rutas, debidos a pérdida de pasajes directos o por causa de transferencias, no son óbices para que el Secretario de Comunicaciones niegue un nuevo itinerario o Ramal si a juicio de la Secretaría fueren aquellos de utilidad pública; en tal caso los artículos 5 y 15 son claros y terminantes. Con extricta sujección a ellos la Secretaría acaba de resolver el expediente promovido a fines del pasado mes de Abril por el Administrador de la Ruta 19, señor Waldo Mesa, ratificando el Secretario la Licencia de Circulación concedida, fundando su resolución en la utilidad pública del Ramal demostrada en nuestro expediente incoado en Marzo del pasado año, y comprobada por las secciones de Inspección y Vigilancia de la Secretaría y de la Policía Nacional.

Al llegar a este punto consideramos pertinente una aclaración que sugiera de paso a la Comisión Nacional de Transportes alguna modificación en los futuros Estatutos de la Cooperativa de Omnibus Aliados.

Es de la exclusiva incumbencia de la Secretaría,—artículos 5 y 15—,estudiar los Ramales y fijar los itinerarios, pero si en contravención de su deber no lo hace y la iniciativa particular suple su omisión, realiza los estudios técnicos y administrativos del Ramal con los gastos inevitables de trabajos profesionales de planimetría, materiales de mecanografía, fotografías, fotostats y traslaciones, propaganda en artículos para Revistas, prensa diaria, etc., procede en justicia y legalidad que la Secretaría de Comunicaciones reintegre al particular su dinero desembolsado en beneficio de la comunidad privada de transportes de ómnibus en esa zona urbanizada hace más de diez años.

Las necesidades de mis convenios, y las mías me determinaron a solicitar y obtener la representación de cuatro mil interesados con 85 firmas y reclamar de la Secretaría el importe de los gastos justificados, pero el señor Secretario y el Director de Transportes a pesar del informe favorable y razonado del Letrado Consultor, señor Manuel Borbolla y no obstante haberse demostrado en el expediente incoado por mi iniciativa la utilidad pública del Ramal que solicitaba y hasta «prestado la debida atención a mi proyecto de Ramales de Omnibus en el Vedado», según carta del Director de Transportes del 10 de noviembre de 1937 dirigida al Director Administrador del Hospital Municipal de la Infancia, mi petición de reintegro de desembolsos realizados como mandatario de cuatro mil interesados fué rechazada.

La novísima Comisión Nacional de Transportes pudiera modificar el futuro articulado, en previsión de casos semejantes.

De todos modos, quedamos altamente agradecidos al Honorable Señor Secretario de Comunicaciones, señor Francisco Gómez Rodríguez, por su justa resolución y al Director de Transportes, señor Rogelio Villot por su imparcial intervención y datos facilitados a la Secretaría.

En representación,

Tranquilino Frasquieri,
Ingeniero de Caminos, Canales y Puertos.

G y 25, Vedado.

Carta del Dr. García Ramos al Dr. Capestany

Al tomar posesión del cargo de representante por la provincia de Santa Clara, dirigió ayer el doctor Salvador García Ramos una carta al Presidente del Partido Liberal en aquella Provincia, Dr. Manuel Capestany.

En ese documento político señala el nuevo representante liberal al jefe de su Partido en las Villas, la obligación en que están los que ocupan la Presidencia de un Partido echando de lado los afectos personales, de mantener apoyo a todos los candidatos que luchan bajo la misma bandera.

Finaliza el doctor García Ramos con las siguientes manifestaciones:

«El Partido Liberal, después del acto del Hotel «Ricardo», se ha empinado y se dispone a llenar su misión histórica de Partido de orden y de paz. Está dispuesto a ocupar su lugar de vanguardia y llevar en la frente trazado su destino. ¡Desgraciados los Partidos Políticos que no saben a dónde van! No hay duda alguna que en esos rumbos de gloria, de definiciones y de líneas rectas, no podrán encontrarse los que viven eternamente en posturas indefinidas y enigmáticas y piensan más que en el bien colectivo en el bienestar personal. Las masas liberales, hasta ahora oprimidas, han definido su futuro y reclaman un poco de destino y de responsabilidad, y ansían lógicamente la vinculación de jefes que vibren al unísono con ellas. Medita pues tu posición, y en bien del Partido, y de la Provincia, desata los cabos de tu jefatura, plantea la cuestión de confianza, y déjales a los liberales de Las Villas el derecho a elegir un nuevo Jefe,—a cuyo cargo no aspiro y desde ahora lo proclamo—que ausculte el porvenir, que lo avizore, que marche a tono con los acontecimientos, y que sea, a su vez respetuoso con los derechos de todos sus miembros.

Tu afectísimo correligionario.

(fdo.) Dr. S. García Ramos.»

LEGISLACION SOBRE SEGUROS

El representante doctor César E. Camacho, en unión de otros compañeros de la Cámara, y con algunos senadores, se encuentra redactando un proyecto de legislación sobre los distintos seguros existentes en Cuba.

En ese trabajo aborda aspectos nuevos en la materia, que tienen verdadera transcendencia formal y sustancial.

Entre las nuevas cuestiones que toca el proyecto de referencia, está el regular los seguros como función del Estado, de conformidad con sistemas operados en distintos países; con la finalidad de que las utilidades producidas por las operaciones de los distintos ramos, luego de deducir los porcentajes destinados a reservas técnicas y de otra naturaleza, se distribuyan ingresándolas en los presupuestos generales de la Nación; fondos de la Corporación Nacional de Asistencia Pública, Instituto Cívico-Militar, y otras instituciones de beneficio general.

SE LLEVO LOS ZAPATOS

Antonio Padrón Hernández, vecino de Zanja 85, denunció en la Sexta Estación, que le entregó al limpiabotas del sillón situado en Zanja 104, un par de zapatos para su arreglo y limpieza y que Edelgira Gutiérrez, más tarde se presentó en dicho sillón y se llevó los referidos zapatos, mediante el pago de su arreglo, por lo que se considera perjudicado en el valor de los mismos.

ACUSACION

El vigilante 1842, Rafael Barrios, de la Sexta Estación, arrestó a Nazario Santander Huerta de 21 años y de Prado 77, porque en la esquina de Aramburu y Jovellar, le ocupó un revólver sin la correspondiente licencia. También lo acusó de haberle ofrecido cierta cantidad para arreglar el asunto.

¡IRRITACIONES ESTOMACALES!

MAL ESTAR por EXCESO DE FUMAR, ACIDEZ, NAUSEAS por EXCESO DE TOMAR ... lo calman rápidamente los maravillosos Polvos de fama mundial

BISMA-REX

59c.

Producto Rexall garantizado

De venta en las Farmacias

SE REVOCA UNA SENTENCIA DE LA AUDIENCIA

Este último tribunal había desestimado la demanda por no ajustarse a las leyes

En las primeras horas de la noche de ayer la Sala de lo Contencioso-Administrativo y de Leyes Especiales del Tribunal Supremo, dictó resolución revocando la de la Sala Primera de lo Civil de la Audiencia en la reclamación establecida por el Dr. José E. Cartañá Sánchez, candidato a representante por el Partido Social Demócrata en esta Provincia, contra el resultado de los comicios en quince colegios de la municipalidad habanera.

Se recordará que dicha Sala de la Audiencia declaró no haber lugar a admitir ni sustanciar la reclamación por el fundamento de «no haber acompañado el promovente las copias correspondientes al documento de folio 6 con infracción de lo dispuesto en el artículo XIII, apartado sexto párrafo, sin que pudiera examinarse la naturaleza y procedencia del documento para determinar la aplicación del precepto, que sin excepción alguna es de aplicación a toda clase de documentos acompañados con la demanda electoral».

Pero la citada Sala del Supremo al revocar, como ya decimos, lo hecho por la Audiencia, ordena a ésta que admita la reclamación del doctor Cartañá y que la sustancie por sus trámites legales. Son fundamentos de la resolución que nos ocupa los siguientes:

«Que por documentos adjuntos al escrito de interposición de la reclamación contencioso-electoral a que se contrae el párrafo sexto del apartado 197 del artículo XIII del Código Electoral de Emergencia, debe entenderse en el presente caso lo que se hubieren relacionado en dicho escrito y no otros que, por no haberse mencionados en el mismo ni tener relación alguna con la cuestión planteada, no puede estimarse que se presenten a los efectos del recurso.

«Que esto sentado, encontrándose en tal caso el documento de folio 6 es visto que su inadvertida inclusión entre los documentos acompañados a la demanda, no sujeta al promovente a la obligación de acompañar copias del mismo a que alude el precepto se refiere, por lo que tal omisión no puede producir la inadmisión de la demanda contencioso electoral.

«Que a virtud de lo expuesto y cumplido como han sido por el recurrente, los requisitos a que venía obligado, es procedente revocar el auto apelado y manda que su escrito sea admitido y sustanciado por los trámites legales, sin hacer condenación de costas por no haberse mostrado».

UNA CARTA DEL DR. PELAYO CUERVO

Mayo 14 de 1938.

Sr. Joaquín Aristigueta.
DIARIO DE LA MARINA.
Ciudad.

Distinguido señor periodista:

Permítame distraerle brevemente para aclarar determinada apreciación hecha por usted en su artículo «Disonancia Armónica», aparecido en la página política del DIARIO DE LA MARINA, de ayer viernes.

Con motivo de unas palabras mías publicadas recientemente en «El Mundo», me presenta usted en actitud de apresuramiento, de precipitación (aunque benévolamente la califica de impaciencia), respecto al proceso de Constituyentes. A la falta de confianza, de credulidad en las declaraciones de los elementos socialistas, después de las monstruosidades del 5 de marzo, llama usted impaciencia.

Quien conozca mi modesta y pública actuación en la vida pública, no me reputará de cualquier forma, pero no de impaciente, y menos aún respecto de las elecciones para Constituyentes, pues entiendo que cualquier «infundada» impaciencia, pudiera frustrar la función histórica de los convencionales.

La visión mental que tengo de la Constituyente, excluye en mí, esta actitud de impaciencia. Me es esta afirmación a exponerle, aunque sintéticamente, lo que pienso de la futura Constituyente cubana y de sus constituciones.

Comparto la tesis de Lasky cuando afirma que los gobiernos no se sostienen sobre bases jurídicas, sino sobre bases biológico-sociales. La próxima Constituyente no podrá constreñir su trascendente función histórica, a la redacción de una Constitución que dé legitimidad formalidad legal al Estado cubano. Esto es parte, pero no toda la misión a que viene obligada, a mi juicio, la Constituyente, para superar el prolongado estado de transitoriedad que vive nuestro país. El hombre Constituyente cala más hondo.

Yo veo la Constituyente, como una ansiada oportunidad, como un medio, para reconstruir el Estado cubano sobre fundamentos sociales, económicos y políticos, más humanos y modernos. En manera alguna pueden admitir mis convicciones que las aulas de la Constituyente se conviertan en campo estéril para mantener intransigencias alimentadas por pugnacidades sectarias o partidarismos intrascendentes. Esa conducta sería un baldón para los convencionales, del que no lograrían jamás redimirse.

Por tales razones, de la Constituyente podrán surgir las anheladas soluciones nacionales o la permanencia con caracteres más graves de la provisionalidad, o acaso, un mayor estado de desconcierto y perturbación del que atravesamos.

Para que la Constituyente pueda rendir plenamente su alta función histórica de reconstrucción del Estado cubano en todos los órdenes, me reconozco tanta importancia a esta etapa de formación y preparación de la conciencia nacional, como a la misma labor de los convencionales. Este aspecto del problema si me inquieta e impacienta, y no me callaré de repetir que necesitamos menos charlas, realidades y no meras declaraciones, ya que nadie puede negar que, la inconducta de la provisionalidad gubernamental ha acabado de hontanar de la fe y de la confianza públicas.

Imposible que con esta concepción del hecho Constituyente, pueda situarme en el mezquino y pequeño plano de una vulgar impaciencia.

Excúseme la molestia, que le he mitado a lo indispensable.

Le quedará reconocido por la publicación de estas líneas, su affmo. y S. S.,

Pelayo Cuervo Navarro

El Secretario de Educación

El doctor Fernando Sirgo, Secretario de Educación manifiesta que el crédito de $85.000.00 procedente de un sobrante se invertirá en la construcción de centros escolares.

M.E.G.D. 2016

EL PROXIMO REPARTO DE TIERRAS A LOS CAMPESINOS SE HARA EN EL REALENGO 18 DE GUANTANAMO

DURANTE MUCHOS AÑOS EL ESTADO HA SOSTENIDO QUE ESAS COLONIAS ERAN SUYAS

En la provincia de La Habana se llevará a cabo en breve otro reparto de tierras, que forman un conjunto de 172 caballerías laborables. La finca «Santa Teresa», detentada

En la Secretaría de Hacienda obtuvimos ayer la noticia de que muy pronto se verificará en Oriente el segundo reparto de tierras a los campesinos pobres cubanos. Será en el Realengo 18, que se encuentra en el término municipal de Guantánamo.

El doctor Antonio Martínez y Pérez Abreu, Jefe de la Sección de Asuntos Judiciales, hablando de este asunto, dijo ayer lo siguiente:

«En cumplimiento de instrucciones recibdas del doctor Luis Vidal, sub Director general de Consultoría, actualmente en funciones de Director, salgo para la provincia de Oriente, a fin de dejar ultimado todo lo relativo al inmediato comienzo del reparto de las caballerías de tierra que forman el Realengo 18, paso inicial para la entrega de fincas de cultivos a los campesinos pobres de aquella provincia.

El doctor Martínez y Pérez Abreu, también lleva el encargo de iniciar los procedimientos judiciales necesarios para reivindicar a favor del Estado las tierras que integran el Realengo 37, ubicado en la jurisdicción de Guantánamo.

En la provincia de la Habana, se están terminando los trabajos para la reivindicación de las tierras de cultivo del fondo del ingenio «Santa Ana», que forman un conjunto de 172 caballerías, todas ellas laborables.

El Jefe de Inspectores de Bienes del Estado señor Carballal, ha elevado un informe al doctor Luis Vidal, Director General de Consultoría, sobre el trabajo terminado de posesión de esas tierras a nombre del Estado Cubano.

Las citadas caballerías de tierra están situadas entre los términos municipales de Güira de Melena y Quivicán, provincia de la Habana. El reparto se hará muy en breve, y a cuyo efecto la Secretaría de Agricultura, hará la entrega a campesinos pobres de la jurisdicción, interesados en obtener esos lotes de terrenos que les facilitará el Estado en usufruto.

De las 172 caballerías, será preciso descontar 22 que lindan con la costa marítima del Sur de la provincia, por lo que el reparto será de 150, entregándose una caballería a cada campesino con familia.

El expediente de la Sección de Bienes del Estado lleva demarcado todo el terreno con sus totales linderos y con los límites de cada caballería a entregar. De esta manera, como se hizo en el Mariel el pasado sábado, la Secretaría de Agricultura sólo tendrá que llenar los modelos de escritura de donación, de conformidad con los términos de la Ley y de Reivindicación, en cuanto a las condiciones que deben de reunir los donatarios.

Comprobada otra propiedad del Estado

Ha sido comprobada por la Sección de Bienes del Estado, el derecho que le asiste al Gobierno Cubano sobre la finca denominada Santa Teresa o San Rafael en el término municipal de Jaruco. Se ha pedido a la Dirección de Consultoría que verifique la inscripción de la misma a favor del Estado.

ARMONIAS

SALVANDO UN LAPSUS

PARA hoy se anunciaba ayer en esta columna el comentario a cierta dura crítica formulada por Jorge Mañach en la glosa que desde el primer momento escribió en demanda de una ceñida atención pública a los «Ideales de una Raza».

Pero procede anteponer al prometido comentario una pronta y espontánea rectificación como deber de justicia y gratitud. Cronológicamente no fué Mañach el primer escritor que aplaudiera públicamente el nacimiento de esta sección. ¡Innumerables de no escribir uno con archivo y testimonios a la vista como los notarios! Peligrosidad de ser precisado rotundo en toda ocasión. Pecado de afirmar ayer, sin lugar a refutoria alguna, que Mañach fué el primer lector blanco o negro y el primer escritor de cualquier pigmentación que había puesto su aval a la campaña de prensa en pro de la cordialidad entre las dos razas cubanas.

Pues no, señores. El primero fué un periodista afrocubano, como fué afrocubano también, según expresé en su oportunidad, el primer arquitecto que años atrás me otorgó un premio de construcción arquitectónica.

A motivo de que el eminente globo de «El País» ocupara el primer plano de mi memoria, quizás recuerda en que éste pertenece a la prensa blanca y en que recomendaba la lectura meditada de mis escritos a los blancos inteligentes, categoría de lectores a la cual preferentemente me dirigía yo en mis primeros trabajos.

En cuanto al apoyo por parte de los lectores mismos, acaso fuera el Juan Antiga el primero en honrarme con sus estímulos, antes también que Jorge Mañach «apadrinara» mi labor. Sólo que lo supe mucho después, un buen día en que llegó a mis manos una expresiva tarjeta postal del popular homeópata luego de haber estado más de tres meses traspapelada en esta redacción. Acudieron presto a respaldarme y alentarme, el cordialísimo Gabriel Camps, Juan Marinello, José Fernández de Castro, Flora D. Baró, el coronel Lino D'ou y otros otros blancos y negros. Lo que está en fijar con exactitud precedencias y quiero eludir hoy la dificultad que, por lo demás, no me exige.

Más en lo que toca al vigilante moralista de color que se anticipó a todos sus colegas, no es en verdad asunto de mera primacía cronológica. Me refiero al compañero —en receso— Enrique Ortiz, que era entonces redactor de la sección social de los negros en el «Diario de Cuba». En esta función las palabras de Enrique Ortiz reflejaban el regocijo con que nuestras sociedades de la raza de color saludaban el advenimiento de esa rama de sociología y aplaudían al DIARIO por la implantación de esa servicio martiano.

Reconocimiento al compañero Ortiz y a las sociedades que él impresionante representa en la prensa cubana a renglón seguido lo que escribió en su sección «Vida Social» del Heraldo de Cuba, con fecha 10 de abril de 1928, según el recuerdo que aparece en mis registros: «Ideales de una Raza».—«Este es el título de una nueva sección del DIARIO DE LA MARINA a cuyo pie se lee la firma del arquitecto Gustavo E. Urrutia, profesionista arraigado nombre y miembro del «Círculo Ateneo» de la Habana, institución social prestigiosa».

Aplaudía el periodista. Hacía muchos años que yo había dejado de pertenecer a ese club).

Tomamos referencias del establecimiento de esa sección, y también conocimos del propósito y la línea conducta a seguir por su redactor señor Urrutia; pero abrigábamos el temor de que la empresa del DIARIO, no comprendiendo tal vez en principio que animara al iniciador de tan feliz idea, confundiera quizá con prejuicios y torcedoras inclinaciones, que siempre trataría de rehuir, no le prestara el apoyo que ella merecía y le negara la acogida hospitalidad en sus columnas.

Pero ha sido todo lo contrario. Como del DIARIO oyó en principio sin prevenciones ni reservas ni injustificadas, el propósito de los hombres negros dirigentes de buena voluntad de Cuba, de abrirle una sección diaria, hoy en el DIARIO DE LA MARINA y después en los demás periódicos de la República, especialmente de la Habana, que fueron tribuna desde la cual la raza negra recibiera consejos y guía para su mejor gobierno en el concierto de los pueblos cultos, corrigiendo errores, asimilando saludables ejemplos y practicando una ciudadana a tono con la sociedad de la civilización modernas.» Se escuchó el alto mando y el de la prensa habanera los intereses de la empresa en ella emprenderían y sí probablemente obtendrían beneficio práctico, no perseguían los elementos finalidad alguna que quebrantar la buena marcha y armonía que existe cada día más en cimentarse los elementos étnicos que al amparo de los sabios de la humanidad, y de manera social en esta tierra regada la sangre por Céspedes y Martí y por Maceo.»

DIARIO DE LA MARINA escuchó y resolvió la solicitud: Inteprese el cuerpo de las grandes masas de la población de Cuba y oriéntelas, aconsejelas y elévelas siempre hacia la cima de la cultura. «Dadme apoyo y moveré el mundo.» Arquímedes. Ahí tenéis el apoyo de la prensa, del DIARIO DE LA MARINA; ahora decidan cómo haréis ascender más y más nuestro grado de cultura.»

«La conquista es valiosa, debemos alegrarnos, al menos, ya que no hemos tenido la fuerza de voluntad y la clara visión del caudal de beneficio social y moral que nos proporcionaría un periódico nuestro; no para atacar a nadie, pero sí para defendernos con las armas legales que por igual nos dan a todos la Constitución y las leyes.»

«Ideales de una Raza viene a llenar un gran vacío entre nosotros, debemos prestarle todas nuestras simpatías, nuestros alientos y nuestra cooperación para que perdure, se vigorice y arraigue.»

«Ideales de una Raza» y el señor Gustavo E. Urrutia tienen nuestras buenas intenciones y nuestro reconocimiento.»

Muy poco tiempo después, el 6 de mayo siguiente y «para complacer peticiones», como dicen ciertos locutores del radio, Enrique Ortiz publicaba en la misma sección suya una información más detallada respecto a los «Ideales de una Raza» y a su redactor. En ella deslizaba estos dos párrafos finales que eran una sutil exhortación a los demás periódicos a que emularan al DIARIO DE LA MARINA:

«El DIARIO DE LA MARINA ha tenido un feliz acierto, una clara visión de las corrientes hacia el progreso y la fraternidad, y ha instituído esa sección tan útil a nuestro elemento social...»

«Chi va piano va sano e va lontano. «Vida Social» espera traer pronto a sus columnas un nuevo cliché de presentación de otro digno redactor de una sección similar a la del arquitecto señor Gustavo E. Urrutia.»

Mañana aparecerá el aplazado comentario a la glosa de Mañach.

Gustavo E. URRUTIA.

PROXIMOS ACTOS DE LOS AMIGOS DE LA CULTURA FRANCESA

Dos interesantes sesiones anuncia esta entidad cultural para la presente semana. La primera, el jueves 19, por la tarde, será en homenaje al Apóstol Martí, en el aniversario de su muerte. El connotado escritor y comentarista señor Gonzalo de Quesada dará a conocer un trabajo original sobre «Martí y Francia». La señora Schneer leerá los «Versos sencillos», admirablemente traducidos al francés por el poeta Armando Godoy. Y el doctor R. de la Torre leerá una página de Martí, originalmente escrita en francés.

La segunda sesión, en la tarde del sábado 21, tendrá el poderoso aliciente de una presentación del espectáculo Aragonés Récamier, gentil y excepcional distinción que hacen al Círculo de Amigos de la Cultura Francesa la notable actriz y recitadora Jacquelina Récamier, y su esposo, el ilustre literato, poeta y dramaturgo español señor Eutiquio Aragonés. La señora Récamier recitará en francés poesía de Hugo, de Musset, de Verlaine, etc. Y el señor Aragonés hará una ilustración literaria sobre «El Modernismo de la Poesía Francesa».

Esta tarde de música y poesía cuenta también con el valioso concurso de la bella cantante señorita Nena Moreno, y de la agraciada joven señorita Magdalena Noguera aventajada pianista alumna del profesor Gabriel de la Torre.

Dichos actos resultarán brillantísimos y atraerán un numeroso público al salón del Círculo, en San Lázaro esquina a Hospital.

DISERTACION EN EL COLEGIO DE ABOGADOS

Mañana, miércoles, a las cinco de la tarde, y en el edificio social del Colegio de Abogados de la Habana, tendrá efecto una disertación sobre «Los juristas y los orígenes de la Nación Cubana», por el doctor Antonio L. Valverde.

Esta conferencia es la tercera de una serie acordada por el referido Colegio.

Muy agradecidos a la invitación.

CONTINUA LA SEQUIA

Durante las últimas veinticuatro horas solamente llovió en Vegas, Jagüey Grande y Amarillas.

EL DIA VEINTE DEL ACTUAL MES FINALIZAN LAS CLASES EN LA UNIVERSIDAD DE LA HABANA

La Más Clara Recepción... El Mayor Alcance...

Son consecuencia del Nuevo Tubo SILENTODO, una de las creaciones Philips 1938 que han traído la

"Nueva y mejor audición"

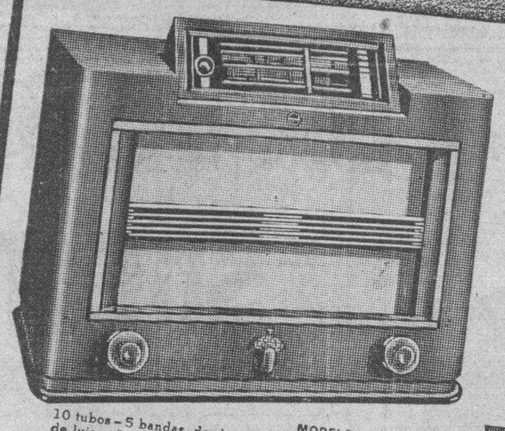

Philips 1938

El sorprendente Nuevo Tubo "SILENTODO", exclusivo de los Philips 1938, no sólo elimina los ruidos urbanos, sino que aumenta cinco veces la sensibilidad. Las estaciones débiles, que raras veces oyó usted con claridad, le proporcionarán ahora verdadero deleite.

MODELO 362
10 tubos—5 bandas, desde 5 metros—Superheterodino de lujo.—Selector de tono y alcance.—Difusor de sonido—"Cabina telefónica" y otros muchos adelantos.

El "SILENTODO" le librará de las interferencias y ruidos que han venido siendo el aguafiestas de sus ratos de distracción. Esta es una de las razones por las que el poseedor de un Philips, "Nueva y Mejor Audición", consigue más clara recepción y oye más estaciones.

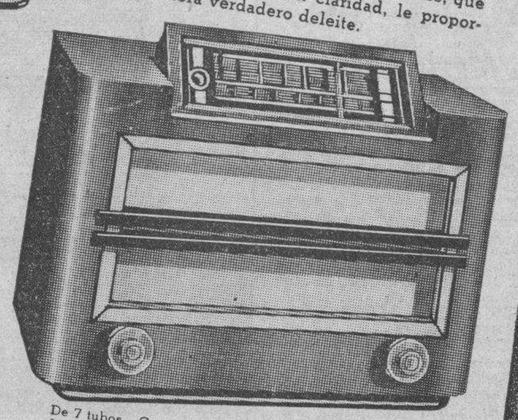

Philips 1938

MODELO 361
De 7 tubos—Cuatro bandas, desde 9.5 a 170 metros—1770 a 526 kc.—Nuevo tubo Philips "Silentodo"—Nuevo chucho de extra sensibilidad para grandes distancias.

"Nueva y mejor audición"

41 muertos y 492 heridos, trágico balance de accidentes del tránsito ocurridos durante el mes de Abril

La racha de accidentes continúa. Nada vale el predicar un día y otro sobre la imperiosa necesidad de poner coto a esta ola de locura que tantas víctimas causa en nuestra población indefensa y que a todos amenaza; nada valen las medidas y recomendaciones preventivas de la Fiscalía de la Audiencia, dictadas en momentos dolorosos ante el clamor unánime de la opinión pública, y cuyos efectos parecen haberse esfumado ante esa indiferencia suicida que padecemos en el orden colectivo. El problema se agrava cada vez más. Ahí están para justificarlo las cifras frías y escuetas del Consejo Nacional para la Prevención de Accidentes, benemérita institución que no desmaya en su humanitaria labor educativa.

La estadística de accidentes ocurridos en el mes de abril último, no puede ser más dolorosa. Ella habla por sí sola de nuestra tragedia que día a día arrebata de los hogares a ciudadanos útiles, sin respetar categorías sociales, y convierte a muchos otros, por la mutilación, en pobres seres que viven muriendo... ¡41 muertos y 492 heridos en 431 accidentes! He ahí algo que todos debemos recordar.

A continuación damos a conocer los detalles de los accidentes ocurridos durante el mes de abril, según la estadística del Consejo Nacional:

Accidentes por atropellamiento, muertos 16, heridos 89; por choques 34, muertos 3, heridos 67; vuelcos 14, muertos 2, heridos 52; por caídas en la calle 37, muertos 2, heridos 35; por causas varias 29, muertos 11, heridos 20. Total de accidentes 215, muertos 35, heridos 263. Esto es, en cuanto al tránsito. Además ocurrieron en los hogares por distintas causas 216, con 7 muertos y 229 heridos. En total, durante el mes de abril perecieron 10 niños y 134 resultaron heridos o mutilados.

La estadística de los primeros cuatro meses del año es como sigue: Enero: Accidentes 667, muertos 31, heridos 708; Febrero: accidentes 404, muertos 44, heridos 449; Marzo: accidentes 404, muertos 41, heridos 471; Abril: accidente 431, muertos 41, heridos 942. Total: 1906 accidentes, 157 muertos y 2.120 heridos. En ellos encontraron la muerte 30 niños y 661 resultaron heridos o mutilados.

El Consejo Nacional para la Prevención de Accidentes, como parte de su campaña educativa, celebrará su segunda «Semana de Seguridad», comenzando el domingo próximo. A este acontecimiento cívico todos los ciudadanos por igual deben prestar su más decidida cooperación.

Fiesta por el aniversario de la Guerra Hispanoamericano

El Cónsul General de Cuba en New York, señor Pablo Suárez, ha informado a la Secretaría de Estado de la recepción que en el gran salón de bailes del Hotel Astor se ofreció en honor del señor Alfred J. Kennedy, y para conmemorar el 40 aniversario de la fecha en que se inició la guerra hispanoamericana. El cónsul adscripto señor Cayetano de Quesada, representó al Cónsul general, señor Suárez, por indisposición de éste y asistieron a dicha fiesta, entre otras personas, un representante del alcalde de la ciudad neoyorquina, dos senadores por el Estado de New York y el Fiscal general.

Tuvo efecto también un desfile de veteranos y un numeroso público que lo presenció saludó a las banderas cubana y americana. Fueron ejecutados los himnos nacionales de Cuba y de Norteamérica.

El Cónsul señor Quesada dió lectura en la recepción a un cable de salutación dirigido por el Secretario de Estado doctor Juan J. Remos, a los veteranos de la guerra hispanoamericana.

OPINIONES VALIOSAS

Sobre la Nueva Cerveza "TROPICAL 50"

por MARTHA GARCIA OCHOA

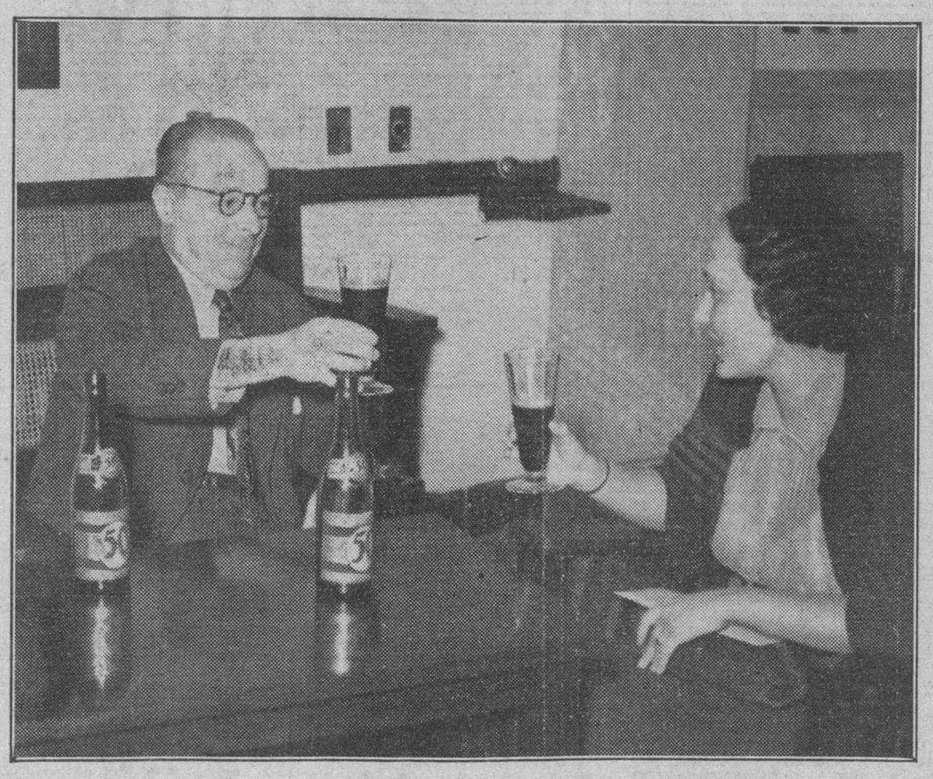

Captar las ideas del entrevistado aún antes de que pronuncie sus palabras, y saber si estas obedecen al compromiso o a la sinceridad. He ahí la ciencia de toda entrevista.

No nos sorprendimos pues, cuando ya habiendo probado el nuevo producto que hubimos de brindarle, el señor Jesús Portela, Presidente de la Asociación de Detallistas, nos dijo:

—Es una verdadera dicha para nosotros los comerciantes que amamos a Cuba, contemplar como nuestras industrias se esfuerzan por llenar los vacíos existentes hasta ahora en la escala de productos cubanos. **La Tropical 50,** cerveza negra, tipo inglés, a mas de estar a la altura de las mejores marcas conocidas hasta la fecha, se encuentra al alcance de todas las fortunas.

Estudia la Corporación de Turismo el problema creado por la carencia de buques para traer visitantes a Cuba

Estima dicho organismo que deben hacerse cuantas gestiones sean necesarias, para interesar al Gobierno en la subvención del servicio que se precisa establecer entre este país y E. U.

Un acuerdo de primordial importancia fué abordado por la Corporación Nacional del Turismo en su última sesión: el referente a la carencia de buques suficientes para transportar—con la frecuencia que requiere la industria turística—a aquellos núcleos que escogen a Cuba como lugar de vacaciones. En torno al caso, la Corporación deliberó extensamente, a fin de buscar una solución adecuada al problema.

Los acuerdos tomados por el máximo organismo del Turismo, fueron los siguientes:

Primero: El doctor Machado pidió al señor Comisionado que diera a conocer las gestiones que se han hecho para cumplir con los acuerdos de la junta anterior, dando éste lectura a varias cartas que se han dirigido a las autoridades correspondientes, y por último al coronel Fulgencio Batista, solicitando se atiendan a las peticiones hechas anteriormente en referencia a la recogida de los mendigos, restricción en las licencias a vendedores ambulantes, construcción de estaciones de conveniencia pública, etc.

Planteado el problema de que estas peticiones no han recibido la debida atención, el señor Rubio pidió la palabra para indicar que se le enviara una comunicación sobre el particular al comandante Juan Serra, informando el señor Comisionado que así se ha hecho en muchas ocasiones.

Después de discutir largamente este asunto, se acordó no desmayar en esas gestiones y continuar haciendo todo lo que sea posible para lograr el fin que se persigue.

Segundo: El señor Emilio Manrara, a petición del doctor Machado, informó detalladamente sobre la situación en que se encuentra Cuba y especialmente el turismo, por falta de barcos suficientes para transportar, con la debida frecuencia, a los pasajeros que nos visitan. El señor Manrara dió a conocer los motivos por los cuales la Dollar Line, Panamá Pacific Line y Grace Lines han retirado sus servicios a Cuba, cuyos barcos probablemente serán sustituídos por otros de compañías japonesas y francesas. También es posible que se inaugure un servicio diario entre Key West y la Habana por un barco de nacionalidad alemana.

Los informes del señor Manrara fueron motivo de un amplio cambio de impresiones, y temiendo que Cuba quede prácticamente aislada del resto del mundo si no se activa la solución de este importante problema, se llegó a la conclusión de que deben hacerse cuantas gestiones sean necesarias para interesar al Gobierno en la subvención del servico que se estime conveniente establecer entre los Estados Unidos y Cuba en beneficio del turismo y también del comercio y la industria de nuestro país, ya que la Corporación no puede, de por sí, afrontar el gasto que tal subvención implicaría.

Tercero: El doctor Machado pidió al señor Cajero de la Corporación, que se encontraba presente en la junta, que diera lectura al Presuuesto para el ejercicio fiscal que comienza el primero de julio del año en curso, cuyo Presupuesto debe ser aprobado, de acuerdo con la Ley, por el Consejo Superior antes de ser presentado al señor Presidente de la República. Una vez conocidos los pormenores del expresado Presupuesto, se discutieron ampliamente, considerando los señores que estaban presentes que los ingresos estimados, de $129,000 (ciento veintinueve mil pesos) no son suficientes para atender debidamente a los gastos y demás atenciones de la Corporación que, con recursos tan mezquinos, se encuentra cohibida de hacer las obras y propaganda que su importante labor requiere.

Se acordó aprobar el Presupuesto, en principio, pero con el propósito de seguir haciendo gestiones para conseguir que el Gobierno dote a la Corporación de fondos propios para poder hacer la labor a ella encomendada».

De usted muy atentamente,

Dr. Ricardo Morán,
Secretario.

Donan a cada niño pobre una cuenta en la Caja Postal

El único requisito que se exige es probar que nació el 15 de Mayo

Entre las personalidades que hicieron uso de la palabra en el radiomeeting celebrado al conmemorarse el segundo aniversario de la inauguración de la Caja Postal de Ahorros, estaba don Antonio Linares, que lo hizo alrededor del hogar, la escuela y el taller, cauces de engrandecimiento de esa institución, siendo sus mentores las madres y los maestros; anunciando que, autorizado por el Secretario de Comunicaciones señor Francisco Gómez y su distinguida esposa Sra. Olimpia López, ofrecía a nombre y por deseo de su hija Isela, donar una libreta de cuentadante a cada niño que naciera en esta capital en ese día y que los padres que deseen acogerse a tan gentil rasgo, podían manifestárselo al Sr. Linares, por escrito dirigido a la Caja Postal de Ahorros, con el fin de formalizar tan plausible acto. El señor Linares ha recibido ya distintos telegramas de poblaciones del interior anunciando que varias familias relizarán lo propio en aquellas localidades.

Giros Postales a domicilio en Baracoa

Se ha dispuesto la implantación del servicio de pagos de giros postales a domicilio, en la Administración de Correos de Baracoa, Oriente.

Aclaración sobre tarifas

El Director de Servicios Públicos ha dirigido comunicaciones al Alcalde de Marianao y al Administrador del Acueducto de ese pueblo, para que le informen a la mayor brevedad, lo que hay de cierto en la denuncia formulada por un diario de esta capital sobre una alteración en las tarifas del Acueducto sin tener la aprobación del Consejo Central de Servicios Públicos.

El propio funcionario ha ordenado investigar una denuncia formulada por el Sr. Daniel Valdés, corresponsal de «El Mundo» en Bahía Honda, relacionada con el funcionamiento de la planta eléctrica de ese pueblo.

Reconocimiento de antigüedad

Por el Secretario del Ramo se ha reconocido antigüedad a los siguientes empleados: José L. Trujillo y Juan García Hernández, por 20 años; Manuel de J. Hernández, 10 años; Emilio Rodríuez de la Puerta, Ardelio Cobielles y Matías Valentín Pumariega, por 5 años.

ESTAN DANDOSE CLASES DIARIAS PARA TERMINAR

No se reunió el Consejo. Han pedido autorización para celebrar exámenes finales

El día 20 de mayo habrán de terminarse las clases en la Universidad de la Habana, según se establece en los Estatutos de nuestro máximo plantel de enseñanza.

Numerosos profesores han dado ya por terminado el curso en sus respectivas asignaturas y han solicitado la correspondiente autorización para celebrar los exámenes finales en las mismas.

Grande es la labor que se viene rindiendo por algunos profesores, a fin de cumplir los 120 días de clases que se exigen en cada curso para que sea válido y varios vienen ofreciendo diariamente las clases que eran alternas.

No se reunió el Consejo Universitario.

Por falta de quorum no pudo celebrar su sesión ordinaria de ayer tarde el Consejo Universitario.

Muy pocos decanos concurrieron al Rectorado a la hora de la sesión.

Piden las listas de estudiantes pobres.

La Secretaría General de la Universidad ha solicitado de los distintos decanatos las listas de estudiantes pobres a quienes se denegó la matrícula por orden de escalafón a fin de aplicarles los beneficios de la matrícula oficial hasta donde alcance el crédito votado por el Congreso de la República para esas atenciones y que asciende a 50.000 pesos.

Embarcarán hacia EE. Unidos.

Rumbo a los Estados Unidos saldrán el Rector de la Universidad, ingeniero José Manuel Cadenas y una comisión de profesores de la Escuela de Medicina, a fines de esta semana o comienzos de la entrante.

El Rector visitará la Universidad de Boston, donde realizó sus estudios y en la cual le preparan distintos festejos con motivo de cumplir 25 años de graduado de la misma.

La comisión de profesores universitarios lleva la misión de solidificar el intercambio cultural con la Universidad de Cornell, iniciado ya brillantemente.

Hoy se clausura la Exposición de dibujos

Esta tarde quedará clausurada la hermosa exposición de dibujos que fué traída de Boston, donde se exhibieron con motivo del Congreso de Educación efectuado recientemente.

Los trabajos—que se han expuesto en la Habana antes que en las escuelas de Boston—serán devueltos a la escuela «Wendell Phillips», de dicha ciudad el próximo día 19.

Hoy, pues los salones de la Escuela de Educación de la Universidad se verán muy concurridos.

Los dibujos, que son el resultado de un nuevo método de enseñanza, se expondrán en las escuelas bostonianas a la terminación del curso.

El decano de la escuela de Educación, doctor J. Soler, nos ha declarado que se encuentra muy satisfecho del interés que ha despertado la exhibición a que aludimos.

Fijan en Colombia el 23 de abril como el Día del Idioma

En esa fecha se dictarán conferencias sobre nuestra lengua. Homenaje a Cervantes

El doctor Néstor Carbonell, Ministro de Cuba en Colombia, acaba de informar a la Secretaría de Estado que por reciente decreto del señor Presidente de la República se ha señalado el 23 de abril de cada año para la celebración en dicho país del «Día del Idioma», como homenaje a don Miguel de Cervantes Saavedra, en el aniversario de su muerte, ocurrida el 23 de abril de 1606. En dicho decreto se dispone que en los establecimientos de enseñanza primeria, secundaria y normalista, los profesores dicten conferencias sobre el idioma castellano y den lectura a trozos seleccionados de «El Quijote», o de otras obras célebres de la literatura española. Asimismo se dispone en el mencionado decreto que en las escuelas normal y en los colegios de enseñanza secundaria, se abrirán concursos para premiar el mejor estudio sobre el idioma español.

Homenaje al señor Hernández Catá

La Academia de Letras del Brasil dió recientemente una recepción en homenaje al señor Alfonso Hernández Catá, ministro de Cuba en los Estados Unidos del Brasil.

En dicha recepción a la que asistió gran parte del Cuerpo diplomático y connotados elementos de las letras y de la sociedad de Río de Janeiro, hicieron uso de la palabra el coronel Souza Douca, el señor Benjamín Lima, delegado de la Academia Amazonense de Letras y el señor Enrique Fabregat, ex secretario de Educación del Uruguay, quienes tuvieron amables frases para Cuba y para el señor Hernández Catá, el que expresó a todos su agradecimiento.

P.E.C.D. 2016

DIARIO DE LA MARINA

(S. A.)
FUNDADO EN 1832.
(Dirigido hasta 1919 por D. Nicolás Rivero y Muñiz)
DIRECTOR: Dr. JOSE I. RIVERO — ADMINISTRADOR: D. CELSO GONZALEZ
Domicilio Social: PASEO DE MARTI, número 103
Joshúa B. Powers, Ins. 220 East. 42nd. St. New York City

Editado por la Cía. DIARIO DE LA MARINA, (S. A.), cuyo programa consiste en la defensa de los intereses generales y permanentes de la Nación cubana, de los especiales de la Colonia Española establecida en la misma y de la unión y armonía entre los diversos elementos que conviven en el país». Art. 1o. de los Estatutos.

TELEFONOS DEL DIARIO

Dirección	M-2856
Administración	M-7911
Suscripciones	M-7911
Quejas	M-7911
Clasificados	M-7915
Jefe Redacción	M-1287
Redacción	M-7913
Sports	M-7912
Ag. Guanabacoa	XO-1584

PRECIOS DE SUSCRIPCION

	Territorio Nacional	Extranjero	Países Fuera del Convenio Postal
Año	$ 13.00	$ 17.00	$ 20.00
Semestre	7.00	9.00	11.00
Trimestre	3.75	5.00	6.00
Mes	1.30	—	—
Dominical Semestre	—	5.00	7.00

EDITORIALES

Un Tratado Comercial con México

Nadie nos ha podido aventajar en el ahincado esfuerzo por concertar tratados comerciales. Siguiendo una línea, ya tradicional, en este periódico, siempre hemos acogido con simpatía toda labor encaminada a establecer más estrechas relaciones comerciales a base de convenios comprometedores con los demás pueblos, formas inteligentes de movilizar la economía extendiendo lazos de recíproco concurso.

Por eso la noticia de que se estudian las posibilidades de concertar un tratado comercial entre Cuba y nuestra hermana república de México, despierta en nuestro ánimo análogo sentimiento de complacencia y gana en nuestra acogida idéntico fervor.

Pero cada tratado de comercio tiene sus especiales características y está informado de tan diversos antecedentes que se hace indispensable someterlo al más sereno y juicioso estudio. Precisamente la diferencia en las relaciones entre un pueblo y otro, su posición, productos, capacidad adquisitiva, y otros elementos del cálculo y la estadística, son los que casi siempre trazan las normas particulares de los convenios cuya finalidad no puede ser otra que buscar el consiguiente equilibrio en la balanza comercial entre ambos, sin que, por motivos del nuevo tratado, se lesionen otros intereses o se violen o infrinjan preceptos de tratados ya con otros países establecidos.

La balanza entre México y Cuba ha sido en extremo desproporcionada durante los últimos treinta años, en los que sólo nos ha comprado por valor de $5.200.000, cifra en la que están incluídos los $3.400.000 que se vieron precisados a invertir en azúcar de 1917 a 1919, probablemente contra los compromisos que Cuba tenía entonces con los Estados Unidos de América. Por lo tanto, fuera de esta circunstancia en que sin tratado comercial se vió obligado México a comprarnos azúcar, resulta que sólo nos favoreció con $1.800.000 en números redondos durante seis lustros, entre tanto nosotros le comprámos cerca de noventa millones de pesos.

Otros antecedentes que informan la virtualidad de los convenios y que no pueden olvidarse cuando se trazan sus lineamientos, es el precio de producción, jornales y mano de obra en los países signatarios. México une a sus aranceles altos, jornales bajos, especialmente en el campo. En el Estado de Yucatán, en las haciendas, se paga, por jornadas de ocho horas, un peso mexicano, que equivale a unos $0.25½ moneda americana o cubana, contra $0.80, a $1.00 que se paga en Cuba. Tal detalle es de suma importancia en su apreciación por cuanto redunda en defensa de nuestros trabajadores.

En oposición a esta circunstancia se ha apuntado la conveniencia de establecer derechos de aduana en los aranceles cubanos a la fibra Sisal o Henequen que pueda ser importada del vecino país ya que su costo de producción en virtud de los bajos jornales que allí se pagan, lo coloca en posición de hacer el «dumping», inundándonos de esta fibra.

Uno de los comentarios que se alegan para justificar la conveniencia del proyecto de tratado comercial con la hermana república es el de que evitaría en lo futuro las detenciones a que suelen someter allí a las goletas-viveros que con bandera cubana van a pescar en aguas próximas, pero extraterritoriales, y que al verse amenazados por el mal tiempo se ven forzados a refugiarse en la sonda de Campeche. El comentario huelga por dos razones: primera, porque los mas nobles sentimientos humanos integran el carácter de los hijos de Anáhuac pronto a guarecer en sus radas a las embarcaciones que se ven amenazadas por el huracán; y segundo, porque la diferencia, precisamente, en las relaciones comerciales ascendente en cerca de $88.000.000, es un motivo natural para ofrecerle a esos viveros cubanos hospitalario recibimiento.

Expuestos más bien antecedentes que ideas en el proyecto de convenio comercial con México, no podemos oponernos en manera alguna a su realización si éste tiende a reparar el entuerto económico de un desvinel tan notable. Consecuentes con nuestra actitud de siempre, apuntada al principio y especialmente cuando se relaciona con pueblos afines, bienvenido sea el tratado si logra borrar la diferencia de la balanza y establece el común equilibrio en las transacciones comerciales entre ambos pueblos.

El centenario de Heredia

Se están llevando a cabo con la antelación debida y la diligencia necesaria los trabajos preparatorios para celebrar el centenario de Heredia. En la ciudad de Santiago de Cuba, cuna del poeta, funciona un comité local, integrado por representaciones de la autoridad municipal, profesores de literatura, escritores, artistas y otras personalidades de relieve. En La Habana la Dirección de Cultura de la Secretaría de Educación ha asumido, con indiscutible competencia, la máxima responsabilidad. Por fortuna se halla en la actualidad al frente de esa dependencia, el doctor José María Chacón y Calvo, que ha hecho estudios profundos e investigaciones exhaustivas sobre nuestra literatura y muy especialmente sobre la personalidad y la obra del cantor del Niágara.

El doctor Chacón y Calvo, precisando con todo rigor las calidades y el alcance de la obra poética de Heredia y teniendo también muy en cuenta su relevancia humanística y política, aquella recia y delicada fibra de patriota que había en él, se ha propuesto que el centenario de Heredia tenga resonancia más que nacional. De ahí que en la Junta que se ha sugerido al Secretario de Educación para que tenga a su cargo todas las gestiones encaminadas a celebrar dignamente el centenario del poeta figuren, además de representaciones de la Universidad, de la Academia de Ciencias, de la de Artes y Letras, de la de la Historia, de la Asociación de la Prensa, de la Asociación de Reporters de La Habana, del Gobierno Provincial de Oriente y del Ayuntamiento de Santiago de Cuba, los Embajadores, Ministros y Encargados de Negocios de las naciones americanas. En realidad Heredia es ya un poeta de América, como lo son Bello y Whitman. De sus contemporáneos en el continente muy pocos podían hombrearse con él. Y en Cuba sólo la Avellaneda se le emparejó a veces por el levantado numen y la sostenida elocuencia.

Pero hay más: Heredia es uno de los grandes poetas del idioma. Muerto en el hervor del romanticismo, tuvo ya las virtudes de los más puros románticos—color, temperatura y aliento—, pero tan acendradas que su forma y su acento son más bien los de un clásico. En realidad lo romántico en Heredia es el ímpetu, el «flatto» y la propensión interjectiva.

Siendo Heredia un gran poeta hispánico, es natural que los hispanistas de todo el mundo se asocien de alguna manera a los festejos por su centenario. Por lo pronto hay dos que ya han ofrecido su adhesión: el italiano Farinelli y el alemán Vossler. Farinelli es un viejo e ilustre conocedor de las letras castellanas. Es polígrafo eminente y consumado esteta. En cuanto a Vossler es una de las primeras autoridades literarias con que cuenta hoy el mundo. Su erudición es pasmosa y su sentido crítico tan original como penetrante. Después de haberse hecho especialista en literatura italiana, acometió la tarea de estudiar a fondo las letras españolas y es hoy un hispanista insigne. Su obra «Lope de Vega y su tiempo» es suficiente para acreditarlo.

Farinelli y Vossler han ofrecido hablar en sus respectivas cátedras sobre la personalidad y la obra de Heredia en el día de su centenario. Su concurso, al que seguirá sin duda el de otros hispanistas de nota, será valiosísimo a los efectos de dar resonancia universal a esta conmemoración.

Todo indica que los homenajes del centenario estarán a la altura del estro del poeta. Esperamos que la colaboración oficial no se muestre ni remisa ni parca. Y contamos también con que todas nuestras instituciones privadas de cultura, y todos nuestros hombres de letras, artistas, pedagogos, etc. brindarán su cooperación decidida y entusiasta.

EPISTOLARIO DE OTEYZA

Dr. Wellington Koo.
Ginebra.

Muy señor mío:

Según los cablegramas que dan cuenta de la última sesión del Consejo de la Liga de las Naciones, salió usted del recinto donde se celebrara «con la sonrisa en los labios». Y he de confesarle que esa muestra de alegría me parece poca. Yo, en el caso de usted, hubiese salido riendo a carcajadas, haciendo piruetas y batimanes y tirando el sombrero por lo alto.

¿Que es usted un diplomático...? Lo sé. Sé que es usted el delegado chino ante el dicho Consejo de la no menos dicha Liga. Y porque sé esto, y porque sé otras muchas cosas, es por lo que le digo que, aún dentro de su casaca de embajador, mi salida del salón de referencia habría demostrado el más loco de los júbilos, contra todo cuanto comedimiento al diplomático impone el Protocolo. Pues usted, doctor Koo, ha obtenido el mayor triunfo que la Historia de la Diplomacia registra.

Desde que la Liga de las Naciones se constituyó, no ha habido un solo caso de que sus reuniones, sirviesen a nadie para nada. Y a esas reuniones acudieron siempre los diversos países enviando sus mejores diplomáticos. Con decir que a esta última sesión fueron Alvarez del Vayo y el propio Negus... Pero lo mismo podían haber ido Talleyrand, Metternich y Maquiavelo, que habría dado igual. Los tres grandes diplomáticos juntos no sacan ni agua de la Liga de las Naciones.

Y usted ha sacado más que agua. Ha sacado cosa tan embriagadora como el vino y aun como los licores, y por ello juzgo que debió usted salir borracho de gozo. Ha sacado... lo que sea, pues de cierto no se sabe, ya que usted «no quiso decir exactamente lo que había obtenido». Ha sacado algo, no obstante, ¡qué ya es sacar!

Repito que ni en sus históricos tiempos, cuando las encarnaban aquellos gloriosos embajadores, las diplomacias francesa, austriaca y florentina habrían fracasado, de existir entonces la Liga de las Naciones y de tener que acogerse a ella. Así usted, doctor Koo, con su gestión maravillosa, prodigiosa, milagrosa, acaba de colocar a la diplomacia china, por sobre todas las cumbres del mundo diplomático conocidas en las eruditas exploraciones.

El Consejo votó una resolución pidiendo a las potencias de la Liga que cumplan las recomendaciones hechas en favor de China. De tal voto se supone que obtendrá el país representado por usted créditos para comprar armas y municiones, facilidades para transportar ese material bélico y las demás ayudas que le hayan ofrecido Inglaterra, Francia, Rusia y los Estados Unidos. Claro que se supone solamente.

Pero aun cuando esas cuatro potencias de primer orden no cumplan sus ofrecimientos—que me apostaría lo que tengo y lo que no tengo a que no los cumplirán—no por ello el triunfo de la gestión diplomática de usted habrá sido menor. Pues no es que le habrán engañado como a un diplomático, sino que le habrán engañado como a un chino, y que le hagan tal a un chino no tiene nada, absolutamente nada, de particular.

Las potencias de primer orden, siempre amañando las resoluciones del Consejo de la Liga y aun encubriéndose con lo que dicen ser la voluntad del pleno de la Asamblea, vienen engañando como a chinos a diplomáticos que chinos no son. ¿Qué mucho, por tanto, que le engañen a usted así siendo chino...? Ni mucho, ni, según dejé dicho, nada.

Mi enhorabuena, pues, a usted. En cuanto a China, atacada por el Japón y con las ofertas de auxilio de Inglaterra, Francia, Rusia y los Estados Unidos, ¡que Confucio se la depare buena! Es lo más que puedo desearla.

Y termino con esta invocación al dios de los chinos, ofreciéndome de usted atento s. s. q. e. s. m.

Luis DE OTEYZA.

La Habana, 17 de mayo de 1938.

Galería de artistas hispanoamericanos

Ha sido uno de los pocos cantantes hispanoamericanos que han triunfado rotundamente en España. Nació en Puerto Plata, y a los seis años ya entusiasmaba a los que lo oían cantar. Con Elena, su mujer, bailarina y cantante, ha actuado en gran número de países de Europa y América.

(POR ANTON CABALLERO)

NUEVA YORK. (Editors Press). Eduardo Brito, el barítono dominicano a quien la guerra española echó hacia las playas neoyorquinas, nació en Puerto Plata hace aproximadamente una treintena de años —la edad de los artistas como la de las mujeres, muchas veces hay que calcularla—hijo de un agricultor bien acomodado en cuya familia no había habido artistas de ninguna clase.

El barítono Eduardo Brito.

Los primeros aplausos con que se premiaban sus facultades extraordinarias para el canto, halagaron al muchacho desde que tenía tan sólo media docena de años. Donde quiera que se hacía música, en el círculo de las amistades de la familia, se le obligaba a cantar todas aquellas canciones de su tierra que ahora hacen furor, y que el muchacho interpretaba, ya a tan tierna edad, a las mil maravillas.

La primera presentación de Brito desde un teatro, tuvo lugar en Santiago de los Caballeros, con motivo de una velada artística celebrada en el Colón. Después Luis Rivera, el conocido músico, autor de tantas canciones conocidas en el mundo entero, lo preparó para cantar en Santo Domingo, con otros principiantes prometedores, el cuarteto de «Rigoletto». Y su actuación fué tan buena que el presidente de la República, Horacio Vázquez, le prometió una beca que nunca se le concedió.

Brito tenía en su casa una victrola y en ella estudiaba a Caruso, Fleta, Lázaro y todos los grandes cantantes que estaban de moda en aquella época. De esa manera aprendió a cantar muchas canciones hispanas, un día, cargado con todo su bagaje artístico, determinó alquilar el teatro «Independencia» y dar un concierto que fué un acabado éxito.

Borracho de triunfo, Brito se unió a la cantante Anita Pastor, popularísima en la República Dominicana, y juntos se dedicaron a recorrer el país, con éxito creciente en todas partes. Fué entonces, actuando en el teatro Travieso de Puerto Plata, cuando conoció su mujer, Elena, que más tarde había de seguirlo, con paso firme, por el camino del arte.

La señora Brito dice que ese conocimiento se debió a que el barítono había cantado aquella noche la canción «Amapola», que había empezado a estar de moda, y ella quería la letra. Brito opina que lo quería era «la música». De todas maneras, un amigo se la presentó y quince días después se habían casado.

Entonces se formó una compañía de la que Brito era una de las estrellas, que recorrió varios países de centro y sudamérica y, últimamente fué a Puerto Rico. Y fué en la poética Borinquen donde Elena, que cada día denotaba mayores inclinaciones artísticas, debutó como bailarina y como cantante. Su éxito fué tan fulminante, que marido y mujer determinaron abanudonar la compañía y recorrer la isla actuando solos.

Tras de seis meses de productiva tournée retornaron a su país, y estando allí, le ofrecieron contrato a Brito, para que fuera a Nueva York, a hacer cincuenta discos. El viaje a la ciudad de los rascacielos, como parte de la luna de miel, no era una perspectiva despreciable. De manera que, sin pensarlo mucho, tomó el primer barco y se extasió en las maravillas de Broadway.

Aquí no lo pasaron del todo bien, porque Nueva York es cruel con los artistas que le son desconocidos. Actuaron en distintos teatros y cabarets, y pasaron una larga temporada en la metrópolis, unas veces llenos de ilusiones por el triunfo reciente, y otras desesperados ante la dificultad de obtener nuevos contratos. Y en 1932 determinaron irse a España, para donde salía el maestro cubano Eliseo Grenet—afamado autor de «Mamá Inés» y otras composiciones célebres—con una compañía.

Y el triunfo de Brito en la Madre Patria fué rápido, fulminante, definitivo.

Unos cuantos meses después de haber llegado a Barcelona, Brito poseía su propia compañía y era un hombre que tenía siempre en el banco una gruesa suma de numerario. Y su nombre, en enormes letras lumínicas, lanzó sus reflejos amarillos y rojos sobre la Rambla de Barcelona y la Gran Vía de Madrid.

Con su compañía, Brito recorrió toda España, interpretando las obras más difíciles y disímiles, desde la «Katiuska» y la «Luisa Fernanda», hasta la «Virgen Morena» y la «Niña Rita». Y en todas partes obtuvo el aplauso unánime del público, que llegó a ver en él uno de sus grandes favoritos.

La guerra de España cambió de repente el panorama de su vida, dejándolo sin trabajo y sin banca. Cuando tras muchas peripecias y dificultades pudo salir de Cataluña donde le sorprendió la contienda, tuvo que hacerlo casi con lo que tenía puesto. Ni siquiera sus joyas y las de su mujer le dejaron pasar los más o menos marciales vigilantes de la frontera.

—Menos mal que escapamos con el pellejo,—es la filosófica observación del barítono.

Ahora los Brito están en Nueva York, esperando a que pasen en la península los malos tiempos. Tan pronto como «las aguas vuelvan a su nivel» retornará a la España que quiere y admira, y considera su segunda patria.

¡AL FIN!

por Roseñada

—Parece que ahora sí es verdad que me van a celebrar...

COMENTARIOS INTERNACIONALES

LA CUESTION LIMITROFE QUE CHILE Y ARGENTINA ACABAN DE SOMETER AL ARBITRAJE DEL «ATTORNEY» GENERAL DE LOS ESTADOS UNIDOS

Por qué dos islas del Canal de Beagle, al sur del de Magallanes, se encontraban todavía en situación de dudosa soberanía, a pesar de los muchos pactos que liquidaron los conflictos de límites chileno-argentinos en el pasado

(De nuestro corresponsal)

Para un Cosmos ignorado la imaginación de los antiguos construyó las «Columnas de Hércules» por donde no se aventuró ni un solo trirreme dejándole la gloria de la aventura a la Mitología.

La Edad Media concebía una tierra plana limitada por abismos insondables donde a nadie le era permitido arriesgarse sin caer en las brasas del Infierno.

El siglo XVI al redondear la tierra le entregó al hombre el conocimiento de su propio planeta y abrió la ruta a la navegación que hasta 1492 había sido con «costa a la vista», hazaña de piratas o de empresas navieras que hacían el comercio y la guerra por el «Mare Nostrum» y el Noroeste de Europa.

Pero una extensión tan inmensa como el Nuevo Mundo y la Oceanía no pudo visitarse en varios años; sólo en el siglo XIX las nociones geográficas se hicieron más exactas.

Los viajes de Colón, Vasco de Gama y Magallanes, simbolizaron la navegación hecha romance y epopeya; después vinieron expediciones más prosaicas con fines comerciales y por último se organizaron las exploraciones científicas.

Cuando Magallanes descubrió el estrecho en 1500, se extendió la creencia en España de que al sur de él sólo quedaban «fragmentos de un gran continente helado y estéril». Pero en el Imperio de Felipe II había hombres que no creían en el estrecho como único paso natural y con el objeto de averiguar esa incógnita se organizó la expedición de «reconocimiento» de Pedro Sarmiento de Gamboa que concluyó en una catástrofe.

Una nave extraviada de García de Loayza por el Atlántico y otra del corsario Drake por el Pacífico, fueron las primeras en descubrir la ruta «tormentosa» pero despedaja del Cabo de Hornos, la única que emplearían más tarde los buques mercantes a vela hasta que en 1840 la navegación permanente y regular a vapor a Sur-América se hizo por el estrecho de Magallanes.

En 1615, los holandeses lanzaron a la busca de otra ruta definitiva natural al geógrafo Isaac de Maire, quien descubrió el ahora llamado Estrecho Lemaire, la Península Mauricio Nassau hoy Mitre. Uno de los veleros del geógrafo holandés se llamaba Hoorn, nombre que se le dió al cabo ahora conocido de «Hornos». De Maire echó por tierra la hipótesis española de un continente fragmentado, demostró la existencia del Océano Glacial Antártico «y que ningún obstáculo insuperable cerraba el paso del Atlántico al Pacífico».

La expedición española de Bartolomé García Nodal y González, comprobó la veracidad de lo afirmado por el navegante geógrafo, al mismo tiempo que descubrieron los dos penones más australes del continente Sur, los islotes de San Indefonso y Diego Ramírez.

Un geógrafo moderno español atribuye a Nodale, la primera exploración del actual canal de Beagle, llamado así en homenaje a la goleta inglesa en la cual Darwin hizo su célebre viaje alrededor del mundo. El reputado astrónomo chileno Ismael Gajardo Reyes, en un artículo escrito en «La Unión» de Valparaíso el 31 de julio de 1910, sostiene esta misma teoría.

No se puede asegurar con certeza quién haya sido el primero en visitar este canal de aguas mansas y profundas, lleno de islotes, rocas y bajíos, y que como afirma el prestigioso internacionalista chileno J. Guillermo Guerra, «no ha tenido nunca, como no tendrá jamás una importancia apreciable como vía interoceánica».

El capitán Fitz Roy de la armada norteamericana fué el primero en explorar con atención y hacer un relato preciso y detallado de estas regiones en sus cartas geográficas, único documento que se tuvo a la vista, por no existir otro, en la primera discusión oficial sobre las soberanías de las dos islas de Pickton y Nueva, que tesis contrarias de Argentina y Chile se las atribuyen respectivamente.

En 1843, el Presidente Bulnes, con el doble fin de construir un puerto de recalada para la navegación y de frustrar una colonización extranjera ocupó el estrecho de Magallanes. Hasta esa fecha las tierras australes eran desconocidas para los gobiernos de Santiago y Buenos Aires, quienes no tenían ningún interés en ellas, que sólo fueron visitadas por algunos «colonos religiosos» como esos siete ingleses que se establecieron en 1848 capitaneados por Allen F. Gardiner, oficial retirado de la marina británica, y que hostilizados por los fueguinos murieron todos de escorbuto.

Las ideas de Fitz Roy de evangelizar a los indios hizo crecer como una oleada el fervor de cristianizar que se apoderó de los ingleses en el siglo pasado. En 1859 muere asesinado en la costa occidental de Navarino un grupo de misioneros por una tribu extraña. Un joven sacerdotes de 28 años aprendió la lengua primitiva de esos indígenas a quienes llamó «Yaghanes», tradujo al idioma de ellos los Evangelios de Lucas y Juan y escribió un diccionario inglés-yaghanes.

Hasta 1881 en que se firmó el Tratado de Límites entre la Argentina y Chile, ninguno de esos dos países ejercían soberanía en esas regiones y no hubo ocupación real de parte de ningún gobierno. Los verdaderos ocupantes eran los misioneros anglicanos que eran protegidos por el gobernador inglés de la isla de Falkland y los chilenos de Magallanes.

El auge comercial en la explotación de la lana dio interés oficial y particular a los abandonados territorios que hasta 1860 sólo servían para cristianizar indígenas.

El artículo III del Tratado de 1881 dice: «En la Tierra del Fuego se trazara una línea que partiendo del punto denominado Cabo del Espíritu Santo en la latitud 52 grados 41 minutos se prolongará hacia el sur, coincidiendo con el meridiano occidental de Greenwich 60 grados 34 minutos hasta tocar en el canal de Beagle. La tierra chilena dividida de esta manera, será chilena en la parte occidental y argentina en la parte oriental. En cuanto a las islas, pertenecerán a la República Argentina la isla de los Estados, los islotes próximamente inmediatos a ésta y las demás islas que haya sobre el Atlántico al Oriente de la Tierra del Fuego y costas orientales de la Patagonia; y pertenecerán a Chile todas las islas al sur del canal de Beagle hasta el Cabo de Hornos y las que haya al occidente de la Tierra del Fuego».

Las Islas Pickton y Nueva, que representan más o menos una extensión de 176 kilómetros cuadrados, según la tesis chilena que sostiene «la desviación de las aguas» están al sur del canal de Beagle. Para los argentinos las dos islas están arriba del canal, pues su parte estrecha se amplía en la desembocadura.

Si esta desembocadura orienta, forma parte del canal o es un brazo de mar, cosa que no dejó en claro el artículo III, es lo que deberá dirimir el árbitro recién nombrado, que lo es Homer Stille Cummins, Ministro de Justicia («Attorney General») de los Estados Unidos.

Ni el Protocolo aclaratorio de 1893, ni los cuatro Tratados de Paz del 28 de mayo de 1902 conocidos con el nombre de «Pactos de Mayo» resolvieron la cuestión pendiente de la soberanía de esas dos islas, que han sido objeto de una verdadera guerra de textos geográficos entre Argentina y Chile, y en la cual, ambos países, se la atribuyen como propias.

El mapa del extremo sur de Sur América indica la posición del Canal de Beagle que corre al sur del Estrecho de Magallanes y constituye el límite meridional de la Argentina con los territorios chilenos que siguen al sur. Las islas de soberanía dudosa son las que están a la desembocadura del Canal en el Atlántico.

Con pimienta

Por Diógenes.

—Hay hombres que se adelantan a su edad, pero todas las mujeres se atrasan.

«Mujer es una persona que puede de cambiar de pelo pero no de carácter».

—Podemos consolarnos con pensar que después de todo, no fué hombre ni mujer lo que causó la mayor desgracia de la humanidad, fué una manzana.

El hombre es como el huevo; se le conoce por dentro cuando está quebrado.

—Puede que se respete a un hombre por los enemigos que tiene, pero nunca se le envidia por eso.

—Toda madre cree que su baby sabe exactamente lo que ella le dice.

—Una apuesta estaría yo seguro de ganar; sobre qué escogería una mujer si se le diera a elegir entre la belleza y la bondad.

—Es mucha la caridad que debería empezar por casa, pero no empieza nunca.

—¿Cómo creyó Dios que las mujeres podrían ser felices en el Paraíso si han de llevar los mismos vestidos año tras año?

A TRAVES DE LA VIDA

IGNORANCIA

Ayer me han pedido—en correcta carta anónima—que explique lo que significa un cañonazo que suele oírse por la noche y a una hora extemporánea.

¡Dios mío! Es increíble—como decía Cancio y Luna—lo que ignoran las personas más ilustradas. Ese cañonazo que antes (cuando el gobierno interventor) se tiraba a las doce del día y nadie oía, es un acuerdo diplomático con el gobierno de Washington, siendo ministro plenipotenciario Mr. González, admitido a las conferencias, y que dijo encogiéndose de hombros: —When fortune smiles on thee, take the advantage.

Lo que quiere decir en romance: «Cuando te den la vaquilla acude con la soguilla».

En el acto el Jefe del Distrito Militar—que era el coronel Lasa—, corrió las órdenes necesarias para que se disparara **«todas las noches, a las nueve, un cañonazo sin proyectil, con la carga reglamentaria, de boca a la ciudad y desde la Fortaleza de la Cabaña.»**

Como la gente es muy distraída, y además, con tantos ruidos y estampidos no se sabe a qué atenerse, me apresuro, oficialmente, a explicar lo que es, y no una sublevación que es cosa pasada de moda.

Por consiguiente «está decidido» (como decía el inolvidable Fontanills cuando indicaba el traje que los caballeros debían vestir): A las nueve en punto de la noche se tiraría el cañonazo, y todo otro cañonazo que se dispare a las doce o a cualquier otra hora, no es el cañonazo de las nueve—que era el español de las ocho—y será nulo y sin valor alguno para regular relojes e indicar que las visitas de por la tarde deben retirarse.

Esto último es suposición mía y lo agrego porque es costumbre que cada cual ponga, también, lo que se le ocurra. La Orden Militar no dice el cañonazo de las nueve debe considerado como la bola que cae al doce meridiano, porque a las de la noche no se puede tomar altura del sol, que está ya y, además, porque no hay sol y si lo hubiera nadie lo sabría enejar.

El cañonazo se dispararía como me a la hora que marcase el del cabo de cañón Pedro Pérez vorilla, que ya ustedes conocen.

El reloj que posee es una marca Roskoff, que anda mal y es de níckel. Hay, pues, diridad de una hora aproximada.

En manos de los cubanos el vicio era regular y exacto. Pero do la intervención fué una esto de disparar el cañón.

A veces los artilleros echando una partidita de leyendo «Las décimas de cusiones.

—John: ¿tiraste el cañonazo?

—No, todavía.

—Pues tíralo.

—¡Que lo tire Peter!—dice Peter, desde la hamaca poesías de Tejera.

—Tíralo tú; ahora yo no puedo.

—Ni yo tampoco. Ayer me el dedo gordo.

—¡James! —grita otro— fuego al cañón!

James responde:

—Ya es muy tarde.

—¿Qué hora es?

—Las diez menos cuarto.

—No importa. Nunca son las hasta que nosotros no tiramos usted que no hay más hora de Washington.

El cañonazo de las nueve ser extemporáneo y hasta no utilidad alguna, pero es la y hay que conservarla.

Héctor DE SAAVEDRA.

PERSONAJES MUNDIALES

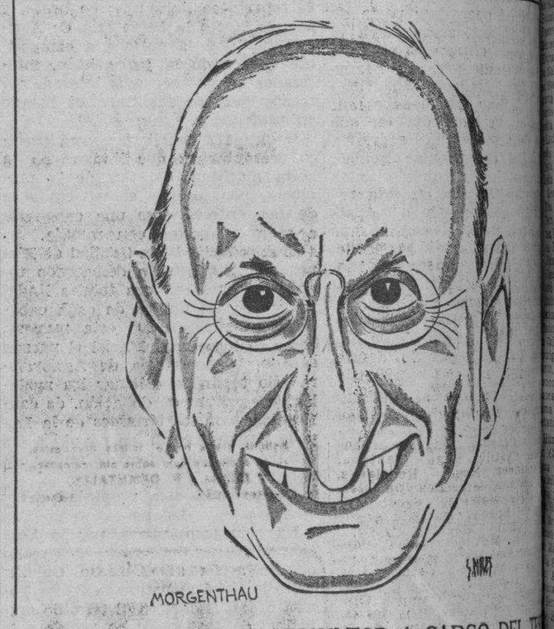

HENRY MORGENTHAU, AGRICULTOR A CARGO DEL TESORO

Lo llaman «Henry II», indicando que Henry I es su colega de gabinete en Agricultura Henry Wallace. Se habla de que Henry II sabe más de agricultura que su colega de este ramo y que Henry I sabe más finanzas que el Secretario del Tesoro.

Los mal hablados dicen que Henry Morgenthau se hizo agricultor porque su padre, el millonario que fué Embajador en Turquía, nunca tuvo confianza en su capacidad para las cosas financieras en que él había hecho su fortuna. Le dió dinero para que trabajara en el campo pero no le habría confiado un dólar para manejos financieros. Roosevelt lo ha puesto al frente del Tesoro en la época en que ha gastado más que otro Ministro del Tesoro alguno en la historia del mundo.

De joven Henry Morgenthau empleó buena parte de su tiempo en haciendas del Oeste; tras de la escuela ingresó en el Colegio Agrícola de Cornell University donde se graduó; después compró una chacra en Dutchess Country, vecina a la del Presidente Roosevelt. Ahí se trabó la amistad que los transformó en inseparables colaboradores. Fué durante cuatro años «consejero agrícola» de Roosevelt cuando éste era Gobernador de Nueva York. Desempeñó varios cargos del Estado para conservación del suelo, caza y pesca y bosques. Instalado en la Casa Blanca Roosevelt llevó a su amigo Henry al puesto de Presidente del Federal Farm Board de donde pasó al de Gobernador del Farm Credit Administration. Ahí estaba cuando murió el Secretario del Tesoro William Woodin y para sorpresa general el Presidente entregó la Tesorería a su agricultor amigo.

Como campeón del equilibrio del presupuesto Morgenthau tuvo en los últimos meses más publicidad dos los otros miembros del reunidos; sus discursos se todos, mientras que los colegas apenas merecían La abrumadora mayoría de rios es ahora enemiga del Los que creen que la «vieja derecha» de Roosevelt, cuando algunos meses intentó contener la inflación del crédito casi su muerte política, Morgenthau ha pasado a ser simplemente «Henry Morgue». La voluntad con que Henry está rando ahora a la política de gastos e inflación muestra quebrantable lealtad del Secretario para con su jefe y amigo. que Henry Morgenthau es el miembro del Gabinete a quien más ni en horas de expansión ha oído una sola palabra crítica de acto alguno presidencial.

El hombre opuesto de Morgenthau en el círculo de influencias Casa Blanca es naturalmente kins, el Jefe del Relief, que de gastar sin tasa ni medida que chupe la bomba de los ciclos, formulador de la tesis nadie debe pasar hambre en mientras el Tesoro tenga tavo en sus arcas o medios tenerlos. Un comentador que bre la mesa de Henry Morgenthau el libro de Hopkins «Gasto economizar», escribió que lo tenía allí para ver si encontraba algún parrafillo que pudiera gustar al Presidente y llamar tonces la atención a éste sobre él.

Henry Morgenthau es casado ne dos hijos; su residencia siendo su finca de Dutchess try, de donde llega frecuentemente cargado de flores que obsequia a periodistas en Washington. La que ha escrito hasta ahora sobre Agricultura. Hasta que Roosevelt lo llamó a colaborar en la administración del Estado Nueva York editaba un agrícola: «The American Agrarist». No es en manera alguna popular, lo que parece importarle poco; su idea es que está allí para servir al Presidente y no para ganar renombre. Aunque falsa esta situación porque su espíritu de Wall Street y su lealtad probada a la Casa Blanca, es sólida en el Gabinete y en los consejos de Gobierno porque Roosevelt cuenta con su absoluta sinceridad que sólo admira en su lealtad personal a él. Sólo tiene 47 años pero nadie duda que una carrera política, a pesar de que... Roosevelt llegara a instalarse en la Casa Blanca, una posibilidad remota pero que llenos de pánico a los reaccionarios.

Breves y muy breves

Ya existe

Propone un redactor deportivo que en las luchas de catch and catch can los contendientes usen guantes. Bueno, eso lo hemos visto muchas veces ya, sólo que tales encuentros se llaman de box y no de lucha.—(Boxing).

Egoísta

Un científico anuncia que ha descubierto algo que es cien veces más dulce que el azúcar. Pero no da el nombre ni la dirección.—(Humorist).

Esos sombreros

Siempre habíamos pensado que debería haber un complot siniestro detrás de esos idiotas sombreros que están usando las mujeres. Aprovechando, sin duda, esa impresión general, el «Angriff» que dirige Joseph Goebbels asegura que se trata de un complot de los judíos para hacer que las mujeres se vean ridículas y quebrar así los hogares.—(Kem).

Record con muchos imitadores

Ataturk (Mustafá Kemal) Padre de los Turcos y dictador de Turquía, tiene el record conocido de oratoria. Pronunció una vez un discurso en el Parlamento que duró seis horas. Nadie se atrevió a dejar la sala durante ese tiempo.—(Universal).

Inglaterra, alerta

Un informe científico recién publicado, dice que Escocia se está acercando a Irlanda a razón de 4 metros por año. En los últimos setenta años la cocia se ha deslizado 600 metros en dirección de Irlanda.—(Globe).

Lo mismo

Dice un novelista que él jamás lo que escribe. Nosotros, tampoco. (Literary Review).

M.E.C.D. 2016

VIBORENAS

Club San Carlos

Con nuevo y muy brillante éxito anó- tese la Directiva de nuestro decano Club que preside el querido amigo Luis Cañas Abril, pues el baile de las flores celebrado el sábado en su elegante palacete fué una hermosa fiesta que contó con el valioso con- curso de las más distinguidas fami- lias que siempre con marcada pre- ferencia asisten a todas las del club San Carlos, dándoles un sello de ele- gancia y distinción.

Desde hora temprana notábase gran animación en la Avenida Presidente Mendoza con la incesante llegada de lujosas máquinas que las condu- cían y ya cerca de las diez era segu- ro el nuevo triunfo de la actual Di- rectiva.

Se bailó incesantemente, y a las 12 fué presentado un magnífico número en la pérgola del floor de bas- tantes parejas.

La preciosa muñequita, la niña Pepita Calalá, de apenas cinco años, cautivó por su gracia, cantando como Pollita, como toda una artista consumada.

Como demostración de la animación reinante en este gran baile de flores, el Vedado club, mencionaré las si- guientes señoritas, en una relación que no puede ser exacta.

Adelaida Cañas, Hilda Calero, Aída Luis, Mercedes y Otmara Masfera, Lola Maspoch, Amparito y Elena Chiquitica Cabrera, Josefina Núñez Alemán, «Peggy» y Julia Estrellita Godínez, Yolanda Rosa, Eugenia y Carmita Collazo, Esther García, Sarah Lombardo, Gloria Gárate, Gloria del Castillo, Isabel Pérez, María Luisa La Cerna, Graciella Dumois Abril, Paceta, Celia Fernández, Mantecón, Delia Ferrer, Marrero, Cachita Caballe- Díaz, Ofelia González, Ma- Josefina García, Elvira Somoza, María Carmen Hubert, Hilda Ba- «Mina» Rosita Iglesias, Duarte, Julita, Lolita Nenita, Carmen Elso del Sol Bueno, María León, Blanca Mirella Martínez, Mercedes Bebita Velarde, Nieves Ma-

Martha y Josefina Yavería Díaz, Ernestina Blanco, Aída Ernestina Nin, Fredesvinda Carmen de la Torre, Angela Roqueta de la Torre, Criselda Margarita Alvarez, Mercedes Adela Robles, Lydia Gutié- Silvia Alvarez, Yolanda Rugue- María Antonia Díaz, Zenaida Mar- Caridad Murieta, Felisa Sánchez Castillo, Leonor y Cachita Pe- Arcos, María del Carmen Mirtha Prieto, Merceditas Violeta Pita, Noemí Santama- Hernández, Alicia Bona- Nena y María Antonia Suárez, Rubiera, Olga Lafont, Jose- Aparicio, Rosa Toledo, Isabel

Serrano, Juana María Gar- Consuelo Abreddop, Martha Rivas, Aída Yánez, Sofía Montero González, Lolita Muiña, Caru- Concepción Hurtado, Rosa María Teresa y Alma de la Martha y Cachita Serrano, Hernández, Alguita García, Márquez, Marina Crespo, Ani- Hortensia Rivero, Ana Ro- Aída y Gelsa Puente, Mar- Echos, Beatriz Gutiérrez, Am- Noriega, Rosita Morera, Mer- Gabarro, Caridad Gaza, Caridad Gómez, Aracely Pedrero, Mer Pérez, Ela y Emilia Valdés y Nieda Núñez, «Grace» Silveira, Pedroso.

Noriega, Matilde Romero, Regino, Carmen Batista, Olga Mauri, Leonor J. Jimé- Díaz, Carmen Madelín, Hil- Graciella y Carmelina Lantaron, Olga Palmero, Carriaga, Carmen López, Cu- González, Hortensia Lantaron, Roqueta, Aída Elena y Mo- Hernández, Bertha Balceiro, Jiménez, Julia y Cristi- Alvares, Violeta Fáez, Manuelita María Luisa Giralt, Tetó Josefina González, Conchita Lola Castro, Lola Herrera, Delgado, «Ketty» Moreno, Mo- Paredes, Juana Castillo, Ada Josefina Sauto,

Pascual, Lina Escarpen- Castillo, Olga Santana, Fernández, Rosa Rodríguez, Santana, Mercedes González, Gilda Martínez, Sarah To- del Bosque, Estrella Aran- Valoret, Mariana Castillo, López, Matilde Cuervo, Car- América y Emilia Díaz, Sánchez, Margot y Palmira Ro- Betancourt, Cuca Cortina, Roves, Serafina Campos, Ole- y Ramírez, Oria Ramí- Urquía, Martha de la Carrasco, Gertrudis

Muñoz, Lolita García, Ulda Angel, Billie González, Graciella Luaces, Yolau Miriña de la Rúa, Angeli- Margarita Duis, Olga Cés- Sotolongo, Dalia Ferre- Hernández Arias, Anita Ramírez, Rita Padi- Rivas, Hilda Alfonso, Gisela Collazo, Fefita Ro- y Susana Raventós, De- Eloisa Madera, Ocilia Tomasita y Carmen Pereira, Morejón, Bertha Santana, Suárez y Lydia Abreu.

Más cumple felicitar a la del dinámico Presidente Matías Abril y a todos sus pues sus acertadas la- expertos organizadores les un nuevo lauro, premio los que así saben demos- amor al decano y prestigioso Carlos.

Una Estrella en la Noche

Grato amigo y conocido joven Díaz Montes de Oca, en agra me informó de la gran así denominada, y que se efec- jueves próximo en el local Deportivo Estrella, a cuya pertenece, Santa Irene y

Programa bailable que empezará está confiado a la orques- Casinos, la famosa del del Danzón, Antonio Ma- y el septeto Casino.

Flores y las señoritas serán obsequiadas.

Por cada recibo exigirá las familiares, el recibo del a los socios y el ticket de al precio de sesenta cen- no socios.

Gracias a la petición del cum- Manolo» dando a conocer más sin que pueda «en- menor compromiso, ni pa- mucho menos para la actual

Club Nueva Areca

Mi amigo Gabriel Zequeira, de este novel Club, ha te- de dedicarme un sa- que el domingo una fiesta en el tea-

¡Ciencia contra superstición!

Las supersticiones que caracterizaron por siglos el llamado «arte de curar», han sido casi totalmente destruídas por la estrecha unión y continuados progresos de las ciencias médico-farmacéuticas.
Resultado de la alianza de estas ciencias es el **moderno patente**

BISMÁGEN

al cual infinidad de personas aparentemente predestinadas a soportar sin remedio enfermedades del

ESTOMAGO

afecciones concomitantes al

hígado, VESICULA,

úlcera gástrica o duodenal, COLITIS - intestinos,

le deben la Salud magnífica
que gozan ahora.

Dolor de Estómago, Digestiones lentas o dolorosas, Empacho gástrico, Espasmos, Cólicos, Vómitos de líquido o de sangre, Acidez, Eructos agrios, Gases, Dilatación, Fermentaciones, Dolor de vientre y espalda, Náuseas, Repugnancia, Enteritis, Diarrea o estreñimiento, Ronchas o Urticaria de origen toxi-intestinal, Desgano, Desnutrición, Decaimiento... ¿Presenta su enfermedad ALGUNO DE ESTOS síntomas?

Anímele saber que **por algo** miles de almas hablan de Bismágen con entusiasmo jamás dispensado a remedio alguno. Use Bismágen, y admírese de cómo los órganos afectados recobran la sanidad y cumplen perfectamente sus funciones... pero, cerciórese de que adquiere el legítimo, el **incomparable** Bismágen, porque cada día surgen **imitaciones bastardas que,** poco o mucho, cuestan dinero y quitan Salud.

Ensaye con un frasco del **maravilloso patente** Bismágen y

bendecirá la hora en que decidió tomarlo.

Busto desarrollado y reconstituído con las saludables y reconstituyentes

PILDORAS ORIENTALES

Solicite gratis hoy el folleto descriptivo, se lo enviamos bajo sobre sin membrete, Dirijase a P. ORIENTALES, Apartado 1244, Habana

EN CALZONCILLOS ¡UNO!

VITI

JAMAS LOS HUBO MEJORES

CATARROS NASALES

¡Respire con desahogo al instante! Unas pocas de estas asombrosas gotas nuevas en la nariz le alivian las membranas inflamadas, le limpian la mucosidad y le traen a usted el bienestar.

VICK VA-TRO-NOL

tro Tosca con muy valiosos elementos artísticos.

Por su parte el también cumplido amigo Humberto Guitián, vice secretario general, también me ha remitido unas expresivas líneas participándome la instalación del Club en la hermosa casa de la Avenida de Pocito y San Luis, (local donde estuvo la Estación de Policía,) y cuya inauguración está señalada para el día cuatro de junio.

Muy agradecido a Gabriel y a Humberto, pueden contar conmigo en sus labores culturales, en las que desde ahora les auguro éxitos.

Nota amorosa

A la distinguida dama Rosario Blanco viuda de Sánchez, le ha sido pedida en matrimonio su linda hija la señorita Rosario María Sánchez, escultural trigueñita, para el afortunado joven Luis Pedro Quevedo y López.

Les dedico mi más expresiva enhorabuena y que pronto me comuniquen la fecha.

Y nada más por hoy, después de tan agradable nota.

Urbano del Castillo.

Modificaciones de reglamentos de los sindicatos obreros

Accede a ello el Secretario del Trabajo. Denegada la inscripción de distintas organizaciones

El Secretario del Trabajo ha accedido a la aprobación de las modificaciones del artículo primero del reglamento aprobado del Sindicato General de Obreros del ramo de construcciones; a las modificaciones del artículo octavo del reglamento del Sindicato de Torcedores de Bejucal; a la modificación de los artículos sexto, duodécimo, vigésimo cuarto y noveno, del Reglamento aprobado del Sindicato de Choferes y Conductores del Tran-Bús, y finalmente a las modificaciones de los artículos del ocho al diecisiete, 40, 50, al 53, 56, 60, 73 al 75, 85, 90, y 94 al 106 y disposiciones transitorias del Reglamento aprobado de la Unión de Empleados de Espectáculos Cinematográficos de Cuba.

La seguridad en los trabajos portuarios

Los Negociados de Accidentes del Trabajo y de Asuntos Marítimos de la Secretaría del Trabajo estudian un proyecto de reglamentación sobre las medidas de seguridad que deberán ser aplicadas a los trabajos portuarios de acuerdo con los dimanados de los convenios celebrados en la Conferencia Internacional de Ginebra, Suiza, durante los años 1929 y 1932.

Informe

Dentro de unos días el señor Quadreny, del Negociado de Accidentes del Trabajo, elevará a la consideración superior un informe contentivo de los realizados en las minas de manganeso del Cristo Ponuco y Yara, en la provincia oriental.

Inscripciones denegadas

El Jefe del Trabajo ha denegado la inscripción de la Organización Obrera de la Hermandad de Azucareros de Cuba; del Sindicato de Manipuladores de Tabaco, de Taco-Taco, y de la Federación Obrera del Puerto, Bahía y Litoral de La Habana.

DETENCIONES

El capitán Miguel A. Rodríguez, jefe de la Sexta Estación, arrestó a Rafael García Delgado, de 21 años, y de Neptuno 109 y Mario Reyes Izaguirre, de 15 años y de Salud 135, por acusarlos el dueño del garage situado en Pocito 56, de donde es fregador García Delgado, de haberlos sorprendido cuando le hurtaban la gasolina de los autos que allí guardaban. El capitán Rodríguez pudo comprobar que Reyes se encuentra reclamado por la Audiencia de la Habana, en causa 1240-37, por asalto y robo.

Venas varicosas o inflamadas-Ulceras

Buena noticia para quienes sufren de las piernas a causa de esa dolencia desesperante: Sin guardar cama ni perder días de trabajo, el simple tratamiento con el Aceite Esmeralda Moone cicatriza las llagas muy pronto, reduce la inflamación, amortigua el dolor y devuelve a las piernas su estado normal mientras el paciente continúa en sus ocupaciones diarias.

Síganse las fáciles instrucciones dadas y seguramente se obtendrá la desaparición del mal. El Aceite Esmeralda Moone está de venta en todas las farmacias.

EL ALCOHOL DE LAS FAMILIAS

ALCO ELITE

PRODUCTO - ARECHABALA

PLATA ROGERS

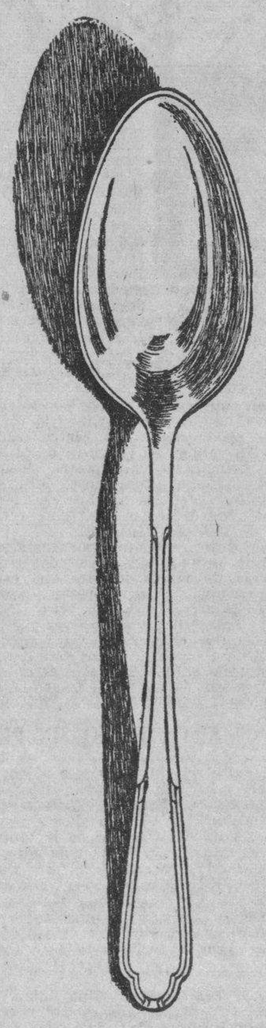

SURTIDO COMPLETO. PRECIOS MUY ECONOMICOS

FERRETERIA MONSERRATE

O'REILLY Y MONSERRATE

TELS. M-1194 y M-2487

CRONICA HABANERA

BODA DEL GRAN MUNDO

Pródigo en ceremonias de gran rango promete ser el capítulo nupcial de Junio.

Para el día cuatro, a las doce meridiano, ha quedado fijada la de una señorita todo belleza, distinción y elegancia, Zeida del Portal y Monteagudo, con el joven y distinguido letrado doctor Arturo Mora y Varona, tan querido en esta casa del DIARIO.

Dicha ceremonia, que revestirá carácter íntimo, tendrá lugar en la residencia de los padres de la novia, el señor Primitivo del Portal y señora Justina Monteagudo, en el Vedado.

Boda elegante, a cuya reseña se obliga la crónica.

BODAS DE PORCELANA.— El domingo cumplieron veinte años de casados, Bodas de Porcelana, el señor Alberto G. Mendoza y su bella esposa Olga Kloers.

Debido al luto que guardan, los esposos Mendoza Kloers no pudieron celebrar el acontecimiento.

Llegue hasta ellos nuestra felicitación.

BRIDGE PARTY.—En la Junta celebrada en casa de la señora Rosa Perdomo de del Valle, el viernes último, a donde acudió un grupo numeroso de Antiguos Alumnos del Sagrado Corazón, se tomaron los primeros acuerdos para el Bridge que a beneficio de Las Bodas de Oro del Externado del Sagrado Corazón se celebrará en la primera quincena de Junio en los salones del elegante Vedado Tennis Club, gentilmente cedidos por la Directiva.

Para separar mesas pueden dirigirse los interesados a la señora Eugenia Segrera de Sardiña, Calzada esquina a H, Vedado, Teléfono F-4130; a la señora María Barillas de Linares, 23 número 904, teléfono F-2793; o a la señorita Bebé Gastón, Línea número 80, esquina a A, Teléfono F-6374.

Se jugará además de Bridge, Dominó, Lotería y otros juegos de salón.

El importe de las papeletas puede enviarse a la señora Carmelina Lourrieta de Fondón, 25 número 7, entre L y M, o a la señora Rosa Perdomo de del Valle, Avenida Ramón Mendoza y 13, Alturas de Miramar.

DON CARLOS DE LA TORRE.— En la tarde del domingo último con motivo de cumplir ochenta años de edad don Carlos de la Torre, el sabio naturalista cubano, se celebró en su honor una fiesta.

Fiesta de carácter artístico, organizada por sus familiares, que se llevó a cabo en los salones del «Woman-s Club» llevándose a escena una interesante comedia interpretada por los nietos del doctor de la Torre.

Después se sucedieron los números de canto y recitación.

Fué una fiesta interesantísima en la que, complacido, el doctor de la Torre recibió las más gratas alegrías y satisfacciones rodeado de sus hijos, nietos y biznietos.

DE VIAJE.—Con el propósito de pasar una corta temporada en la ciudad de Miami, han embarcado anteayer en el «Florida» el joven y conocido matrimonio Rafael Martínez Conill y Mercedes Eruzón.

Un feliz viaje le deseamos.

EN LA FINCA ZORRILLA. — La finca Zorrilla, ese lugar campestre de incomparable belleza que constituye por sus atracciones uno de los restaurants más favorecidos de la capital, se ha visto colmado de parties en los últimos días.

Día tras día ha sido incesante el desfile de familias por aquel restaurant donde el exquisito «chef» Frank Pedemonte ofrece lo más delicioso del arte culinario.

Entre los últimos visitantes cuéntanse los señores Maruyama e Ichikawa, Comisario y Secretario, respectivamente de la Misión Oficial que se halla en nuestra capital para invitar a las Repúblicas Panamericanas a la Exposición Internacional del Japón que se celebrará en Tokío en el año 1940.

Chaperoneados por los jóvenes esposos Rafael Castro Montejo y Corinita Aballí han estado tres parejitas, Enriquetica Gómez Waddngton y Waldo de Salazar, Cecilia Portuondo y Andrés Fernández Morrel y Carmita García Montes y Mateo Molamphy.

En otro party doctor Tomás Quesada y Carmela Caballero, doctor Raoul del Cristo y Rosita Maresma, Alberto Carbonell y Hortensia Maresma, doctor Rubén Quesada y Caruca López y José Rueda y Dulce Alvarez.

Con las señoritas Celia Velasco y Carola Olavarría los jóvenes John Hernández y Andrés Carrillo.

Otras dos parejas, Delia Salcedo y Rafael E. Gaytán y Rosina Guastella e Ignacio de Almgro.

Chrles A. Simpson y su esposa Blanca Urbach con Elisa C. viuda de Urbach, Yolanda Simpson y John Breen.

Un simpático party para despedir a la señora Orfelina Zayas Bazán viuda de Roe, con la que se reunían Dulce María Ruiz de Recio, Conchita Recio, Conchita Miranda Recio, Lucrecia Aguilera, Esperanza Ruiz de Caula, Enriqueta Molina, Molly Cowrye, Daizy Curbelo de Recio, Angelita Recio, Estela Díaz Laredo y Caridad Recio.

También ha estado en la Finca Zorrilla el señor Plácido M. Domínguez, Cónsul General de Cuba.

(Continúa en la página SIETE)

JOYERIA "LE TRIANON"

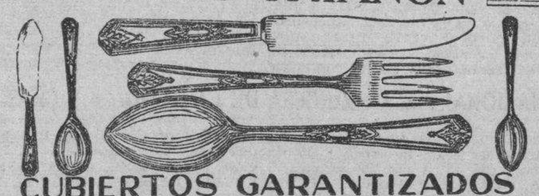

CUBIERTOS GARANTIZADOS
-CUCHILLOS INOXIDABLES - CABO HUECO-
26 PIEZAS $11.50
Salvador Fondón: Galiano 91

SIETE POTENCIAS TOMAN EL ACUERDO DE CANCELAR UN CONVENIO COMERCIAL

OSLO, mayo 16. (AP).—Siete de las potencias signatarias de la convención de La Haya anunciaron la decisión de suspender el primero de Julio próximo su convenio de comercio mutuo «a causa de las condiciones del mundo».

Un largo comunicado explica que Noruega, Suecia, Dinamarca, Finlandia, Holanda, Bélgica y Luxemburgo continuarán colaborando en los asuntos económicos «con la mejor buena voluntad.»

El comunicado no explica qué condiciones han causado la terminación del convenio.

ES AGASAJADO MUSSOLINI EN TODO EL RECORRIDO DE SU REGRESO A GENOVA

GENOVA, mayo 16. (Havas).—Mussulini fué aclamado por las multitudes de las pequeñas poblaciones que recorrió des después del mediodía, en auto, visitando el litoral genovés hasta Castrellivante. Se detuvo largo rato en Santa Margarita, donde las casas estaban empavesadas, así como las de los campesinos, diseminadas en el trayecto. En su viaje, el Duce inauguró varias obras de utilidad pública. Después embarcó en un contra torpedero, de regreso a Génova. A lo largo de la costa, las casas ostentaron luces de colores en su honor

INTENTO MATARLO

El vigilante 1458, B. Ulloa, de la Cuarta Estación, arrestó a Guillermo Casamayor Valiente, de Sol 110, por acusarlo José M. Corvo Trujillo, de Reina 73, de haber tratado de darle muerte a navajazos.

HOY: Gran Oferta de **CORTES y RETAZOS** Aprovéchela!

fin de Siglo

4.50

El **ABANICO** es una necesidad!

Tanto por las exigencias de la moda como por las más apremiantes de la temperatura, los Abanicos son algo imprescindible esta temporada. Y si usted desea elegir estilos nuevos, de verdadero gusto, examine nuestras colecciones. Hay en ellas una variación asombrosa y unos precios muy económicos.

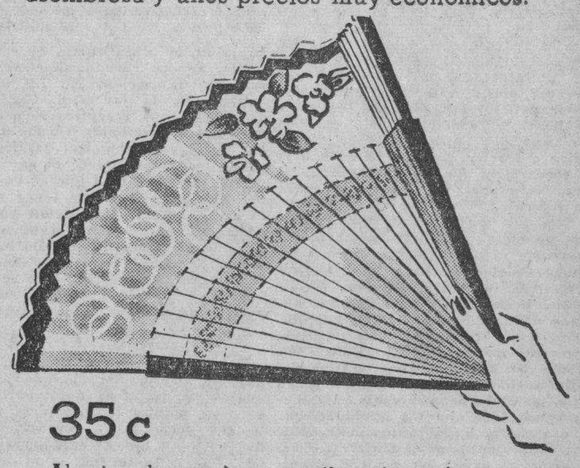

35 c

Abanico de papel con varillaje de madera y preciosas flores pintadas. Dentro de este precio hay una gran variedad de tipos.

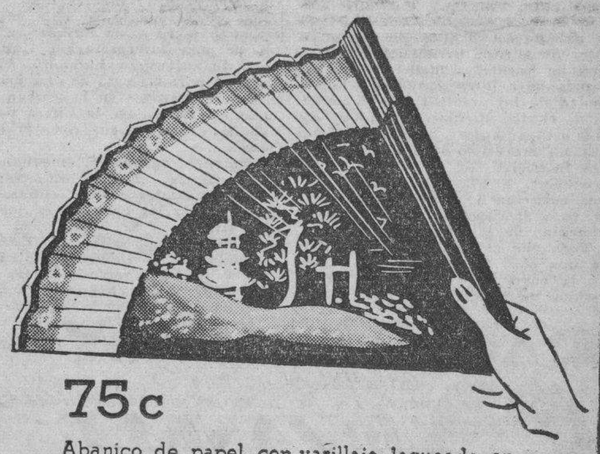

75 c

Abanico de papel, con varillaje laqueado en negro, motivos chinescos pintados en oro y decoraciones al borde.

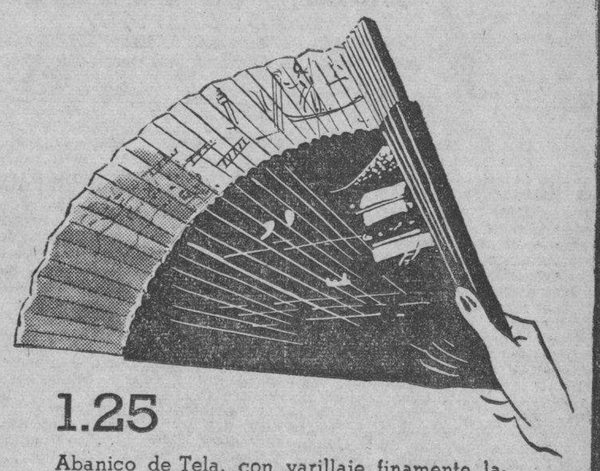

1.25

Abanico de Tela, con varillaje finamente laqueado y motivos orientales exquisitamente pintados en los más bellos tonos.

A precios intermedios y en calidades más finas, importadas de Valencia, ofrecemos también bonitas colecciones en todos los fondos y decorados imaginables. Véalas en la planta baja.

fin de Siglo

san rafael y águila, teléfonos: m-5991-92-93

EL DIPLOMATICO CUBANO FRANCISCO N. MONTALVO HA ARRIBADO A LISBOA

LISBOA, mayo 16. (AP).—El diplomático cubano Francisco Navarro Montalvo llegó ayer a bordo del «Orinoco» en viaje a Burgos.

Declaró a los representantes de la prensa que se dirige a la España nacionalista en servicio diplomático especial de su gobierno.

Dr. HUMBERTO FAZ TABIO

Especialista en ENFERMEDADES DE NIÑOS.
CALZADA No. 90 entre PASEO y A. CONSULTAS de 3 a 5 P. M.
VEDADO Teléfono F-2679

M.E.C.D. 2016

HOY FAUSTO
INTERNATIONAL Films presenta
JUNE KNIGHT y Michael BARTLETT
en la deliciosa OPERETA
"DOMINO VIOLETA"
-The LILAC DOMINO-
Romance en la tierra del vino, el amor y la música. Un idilio que hace al corazón sentirse henchido de goce... En un Ambiente exquisito y subyugador!!
30¢ Niños 20 Tert. 15 40¢

HOY ENCANTO ULTIMO DIA! EXITO!!
Despues de Hoy no volverá a exhibirse hasta Pines de Junio!
Paramount presenta a
GARY COOPER y CLAUDETTE COLBERT
en
La Octava Mujer de Barbazul"
BLUE BEARDS EIGHTH WIFE
Dirigida por Ernst LUBITSCH
MAÑANA GRAN PRE ESTRENO! ENCANTO
Paramount presenta a
Dorothy LAMOUR y Ray MILLAN
en la maravillosa film en thecnicolor
PASION SALVAJE
Her Jungle Love

JOE E. BROWN
-BOCAZA!-
"FINANCIERO sin DINERO"
El Hit carcajeante de 1938
JUEVES A LAS 11½ de la noche
Fausto

CARTEL DEL DIA

POR LOS TEATROS

LA COMEDIA: A-6737.— «Pantomima política» y «Lluvia de estrellas».

POR LOS CINES

FAUSTO: M-7800.—A todas horas: «Dominó violeta», «El infierno del bosque» y cartón.

ENCANTO: M-6055.—A todas horas: «La octava mujer de Barba azul», «La princesa de la selva» y cartón.

NACIONAL: A-6700.—A todas horas: «La princesa de la Czarda», «Barreras rotas» y presentación de Charlo.

CAMPOAMOR: A-7054.— A todas horas: «Loca por la música», «Los misterios de Londres» y cartón.

AUDITORIUM: F-4455. — «Blanca Nieves y los siete enanitos» y «El misterio del camerino».

TRIANON: F-2403.—«Huracán» y «Danubio azul».

RIVIERA: F-2040.—«Loca por la música» y «Dilema».

RADIO CINE: M-1407.—«Un yankee en Oxford» y «La póliza funesta».

PAYRET: A-7157.—«Ora Ponciano» y «Allá en el Rancho Grande».

NEPTUNO: M-1515.—«La venganza de Tarzán» y «La legión de los desaparecidos».

OLIMPIC: F-6263.—«No me quieras tanto» y «Heidi».

FLORENCIA: U-3533.—«Mamá Colibri y «El encanto de la bohemia».

ROXY: FO-3255.—«Segunda luna de miel» y «Cupido al volante».

RIVOLI: FO-1130.—«Paraíso para dos» y «La calle de la alegría».

REINA: M-2272.—«El precio de la gloria» y «La feria del pueblo».

LARA: M-2321.—«Los hombres nuevos» y «Vencido por el amor».

RIALTO: M-18831.—«El derecho a la vida» y «Un príncipe encantador».

PRADO: M-2822.—«El cabaret del escándalo» y «Mundos individuales».

VERDUN: A-9206.—«Barreras rotas» y «La noble expiación».

ACTUALIDADES: M-5575.—«El submarino trágico» y «Cántame tus amores».

MAJESTIC: M-4477.—«Almas extraviadas», «Frágil como el cristal» y «Jorge Escudero».

INFANTA: U-3700.—«No me quieras tanto» y «Vivan las jiras».

CUATRO CAMINOS: M-3676. «Rey sin corona» y «Chiflados del aire».

VIVES: F-3128.—«El prisionero de Zenda» y «Allá en el Rancho Grande».

GRIS: F-4292.—«No me quieras tanto» y «Una en un millón».

MODERNO: X-1305.—«El encanto de la bohemia» y «La torre de Nesle».

NORMA: X-2321.—«Mi abuelito» y «Chan en las Olimpíadas».

WILSON: U-5863.—«Amistad antes que amor» y «A mamá le gusta el arte».

TOSCA: I-3099.—«Chan en Broadway» y «Locos de remate».

INGLATERRA: M-5527.—«Amistad antes que amor» y «A mamá le gusta el arte».

CUBA: M-9796.—«El hombre del día» y «Los dos maridos».

SALON ROJO: M-4794.—«París en Primavera» y «El hombre del día».

UNIVERSAL (Egido y Monte).—«El niño de las coles» y «Los hombres nuevos».

BELGICA: A-9128.—«El hijo de Alí Babá» y «Una en un millón».

VIOLETA: M-3238.—«Amapola del camino» y «Alegre y feliz».

VEASE MAS GACETILLAS EN LA PAGINA OCHO

AUDITORIUM
Gran Estreno en Cuba!
Un TRIUNFO MAS de R.K.O. RADIO
La maravilla en colores de Walt DISNEY
HOY
"Blanca Nieve y los siete enanitos"
-SNOW WHITE and the SEVEN DWARF-
CONJUNTAMENTE el ESTRENO en CUBA de
"El MISTERIO del CAMERINO"
Sazu PITTS y James GLEASON
40¢ TARDE Niños 20¢ Tert. 15¢ Noche 50

ESCENARIO y PANTALLA

ENCANTO: «LA OCTAVA MUJER DE BARBA-AZUL»

Ernesto Lubitsch es maestro en el arte de componer deliciosas comedias con los más fútiles motivos. Se dirá que no es motivo fútil el amor. Ciertamente. Pero hay un amor, un Amor con mayúscula si se quiere, que es el tema eterno el tema de los temas, surtidor inagotable de todas las literaturas, y un amor con minúscula, que es como si dijéramos el amor para andar por casa, el amor de los arrumacos y las peloteras domésticas, que puede parecer lírico, épico o trágico a quien lo goza o lo padece, pero que por lo general es para el espectador mera coyuntura de hilaridad.

Con las variantes de este amor, que no escala nunca las cumbres del sacrificio ni desciende tampoco a los abismos del odio, hace Lubitsch sus divertidas comedias. Director inteligente, hecho a manejar buenos actores y muy ducho en el arte de combinar los ingredientes cinematográficos que más atraen al público, Lubitsch se goza en desenvolver sus «films» con muy pocos personajes, a base de diálogos principalmente, pero conducidos con tal habilidad que el espectador halla tantos motivos de entretenimiento o de interés como si estuviera asistiendo a un «film» de mucha peripecia. Contribuye a ello en alto grado la calidad de los guiones que este cineturgo utiliza; guiones de acción flúida y graciosa, con un diálogo breve y rebosante casi siempre de legítima comicidad. Aparte de esto Lubitsch utiliza como valores de segura cotización la sugestión de los «sets» modernos, la elegancia de actores y actrices, la variedad de los ambientes y el encanto de ciertos ángulos de enfoque. En «La octava mujer de Barba Azul» hay un magnífico lujo de escenarios Los interiores son de un gusto irreprochable. Y Claudette Colbert luce una colección de «toilettes» que basta para justificar el brillante éxito femenino de la película.

Todo ello sin contar que se trata de una obra que, dentro del género de la comedia frívola y «salonier», resulta un verdadero acierto.

La historia de este Barba Azul moderno, simpáticamente incorporado por Gary Cooper, está llena de peregrinos lances. Y resulta además muy instructiva para los que gustan de especular en torno al matrimonio.

Brandon, el protagonista de esta película, se ha casado siete veces al iniciarse la acción. No ha pasado, empero, de la juventud. Cualquiera diría que es un escéptico y en desdeñoso del matrimonio. ¡Ganas de juzgar por las apariencias! ¿Quién cree más en el matrimonio: el que se casa una sola vez o el que se casa siete? Sin duda hay que tener mucha fe en la secular institución para no salirse nunca de ella. Porque no otro es el triste papel de este Barba Azul buena persona. Es ese personaje de las comedias que hace que se va y vuelve. Y volver por lana siempre, aunque siempre se salga trasquilado, es el caso de fe más ejemplar que puede darse.

El público, después de haber reído con todas las peripecias que aparentemente alejan, pero que en el fondo aproximan a Brandon y a Nicole, se pregunta: ¿será este octavo amor de Barba Azul tan efímero como los anteriores?

En amor no es fácil hacer profecías. El amor «no admite cuerdas reflexiones» y toda profecía es reflexión en el más literal sentido. Es posible, sin embargo, que este amor sea el duradero. El octavo, no mentir. Las anteriores esposas habían sido para Brandon fáciles instrumentos de su versátil voluptuosidad. La octava se le resiste, lo contraría, lo burla y acaba por conducirlo a un sanatorio de enfermedades mentales. Brandon pasa todas las pruebas, hasta por la terrible de ser asiltido por un alienista. Un amor que sale indemne de esto es verdadero amor. Casi Amor con mayúscula.

Pero Lubitsch termina la película a tiempo. Se trataba de un juego y él ya sabe que con ese Amor no se juega. Ya lo dijo el clásico «No hay burlas con el Amor».

NACIONAL: «LA PRINCESA DE LA CZARDA»

La opereta vienesa tiene su peculiar encanto menor; lo que pasa es que el género se ha desacreditado al caer en manos de directores teatrales sin escrúpulos, de «vedettes» gordas y viejas, de galanes con arrugas, de toda esa fauna que se adhiere como la polilla a los entretelones de papel. El cine que ha rescatado muchas cosas, ha vuelto por los fueros de la opereta y nos ha dado de algunas de ellas versiones muy entonadas y gustosas. No hace mucho alabábamos ,La casta Susana», a través de una interpretación francesa llena de auténtico «humour». Ahora hacemos parejo elogio de «La princesa de las Czardas» en la versión alemana que distribuye la Cifesa de La Habana y que estrenó ayer el «Nacional».

Ambiente agradable, movimiento, música ligera, bellas mujeres: he aquí las virtudes de este «film». Como en todas las operetas campea el Eros frívolo, el Eros alegre, el Eros sin adustez ni melodrama. Estamos en Budapest, la riente capital húngara, y en pleno reinado de las «vedettes» de moda. Eran los tiempos dorados del teatro; tiempos que en Europa todavía se sobreviven con más o menos esplendor, pero que entre nosotros han desaparecido por completo. La juventud solía correr entonces sus aventuras en los escenarios como las corre hoy en los «cabarets» y «night clubs». Y había siempre unos cuantos hombres provectos y aun senectos que se sentían rejuvenecer cuando las coristas les llamaban «abuelos» y se mostraban cotidianamente rumbosos con ellas. De estos tipos, a quienes sólo les faltaba dormir entre bastidores, hay una simpática en esta película.

El mayor acierto de este «film» estriba en que, sin omitir lo cinematográfico, que en algunos momentos está muy bien manejado, se conserva el espíritu operetesco superficial, liviano, arbitrario y jocundo. Las escenas, por ejemplo, en que el protagonista hace irrupción a caballo en el escenario del teatro «Orpheum» es típica del género. Y otro tanto cabe decir de la escena del ascensor, que es una de las mejor explotadas filmicamente.

Otro de los alicientes de esta película es que figura en ella como «vedette» Marta Eggerth, a quienes ya hemos calificado como una de las mejores cantantes de la pantalla. La Eggerth no sólo canta deliciosamente, sino que es una bella mujer que se mueve con gracia, que baila y que se comporta muy discretamente como actriz.

Francisco ICHASO

UN GRAN PROGRAMA EN LA COMEDIA

Una función llena de atractivos ofrece esta noche la Compañía Garrido-Piñero en el teatro de la Comedia, donde el público puede reirse a su antojo, disfrutando a la vez de una agradable temperatura, gracias a un moderno sistema de ventilación que está ya funcionando.

El programa de esta noche consta de dos obras. Da inicio a las nueve subiendo a escena «Pantomima política», una revista de Carlitos Robreño llena de gracia, intención y acierto. Los couplets políticos que cantan Garrido y Piñero, todas las noches, se repiten siete y ocho veces seguidos. Y es que por ellos desfilan los sucesos políticos de la nación.

En la segunda parte del programa se representará el último estreno de la Compañía Garrido-Piñero. Se trata de la revista de Julito Díaz musicalizada por Rodrigo Prats, titulada «Lluvia de estrellas». Este último estreno tiene la gracia por arrobas. Vea la pelea de boxeo entre Garrido y Piñero y después sabrá lo que es reírse hasta más no poder. Y también qué es lo que ven en la tierra, a través de un telescopio.

Pasado mañana es día grande en la Comedia. Será la del jueves, noche de acontecimiento teatral. Se trata del estreno de la última gran producción de Carlitos Robreño que lleva por título «El jefe de la Revolución». Rodrigo Prats ha escrito bella partitura. Y la Compañía viene ensayando la obra con especial cuidado. El título de «El jefe de la revolución» hace pensar en la persona que presentará Robreño como jefe de la revolución... ¿Quién será? ¿Qué pasará?

PAYRET GRANDIOSO PRE ESTRENO
COMO HOMENAJE AL DIA del MAESTRO, El DIA de DON PEPE!
La mas GRANDE PELICULA filmada en ESPAÑOL!!
Don PEPE ARIAS
en la joya Argentina SONO Film que distribuye TROPICAL Films
"MAESTRO LEVITA"
MAYO 19 a las 11½ de la noche

BERTA SINCERMAN SE AUSENTARA EN BREVE DE LA HABANA

Dentro de pocos días, la excelsa artista de la declamación, Berta Singerman se ausentará de la Habana para hacer, antes de ausentarse del país, un rápido viaje por la isla, siendo anunciados ya sus recitales en Santa Clara en el teatro La Caridad para el día 27 del actual y en Cienfuegos, en el teatro Terry, para los días 28 y 29 del actual.

B. Singerman

El próximo recital en la Habana será en el teatro Principal de la Comedia, a precios populares, y será ofrecido pasado mañana, jueves, a las 5 y 30 de la tarde. Será éste un recital extraordinario, pues al coincidir el día con el aniversario de la muerte de José Martí, la señora Singerman iniciará el programa recitando, a manera de homenaje al gran hombre cubano, dos de sus más bellas poesías.

El programa total del recital popular del jueves es: I. «La bailarina española» y «La niña de Guatemala», de José Martí; «Amor», de Lope de Vega; «Los maderos de San Juan», de Asunción Silva; «Pedir y tomar», anónimo; «El vuelo del Ardea», de D'Annunzio. II. Tres relatos de «La Cena de los Cardenales», de Julio Dantas. III. «Llanto por Ignacio Sanchez Mejías», de Federico García Lorca.

Los precios son: Luneta: $1.00; butacas, $0.80, 0.60 y 0.40. Las localidades están ya a la venta.

RADIO CINE: «UN YANKEE EN OXFORD»

Con un éxito formidable estrenó ayer el teatro «Radio-Cine» la grandiosa producción de la Metro titulada «Un yankee en Oxford», de la que son principales intérpretes Robert Taylor, Lionel Barrymore, Maureen O'Sullivan y otros muchos en el extenso reparto de actores, todos estrellas de indiscutible fama.

Un drama profundamente sentimental en cuya trama se desarrolla la vida de varios jóvenes que estudian en una de las mejores academias de Inglaterra, con todo el realismo de las amarguras y sinsabores que sufren en el transcurso de la carrera. Un drama dedicado a los estudiantes del mundo entero. También se exhibe el precioso drama de corto metraje titulado «La póliza funesta», una linda variedad musical, «Bailando al revés», y para completar el programa el último Noticiero Metrotone con los últimos sucesos del mundo.

Los precios: luneta y primer piso, 30 centavos, antes de las 5.30 y después 40 centavos; los niños, 20 centavos y la tertulia, entrada por Concordia, 10 centavos. Mañana este mismo programa.

El lunes: Un doble programa Warner, combinado con la super producción de la más trágica actriz de la pantalla, Bette Davis, titulado «La tempestuosa» (Jezabel), secundada por Henry Fonda y George Brent, y la otra un estreno también, titulado «La voz acusadora», de June Travis y Ronald Regan.

MARTI: EXITO SIN PRECEDENTES DE «MORFINA»

El éxito de «Morfina» o «Veneno social» ha sobrepasado todos los cálculos imaginados. ¡Nunca una producción ha llenado durante seis días seguidos un teatro de la amplitud de Martí. Es la película que ha asombrado a cuantos la han visto. Su alto sentido moral y la veracidad de sus escenas la hacen Unica. Interpretan sus roles principales los magníficos artistas Noel Madison y Louis January. Completa el programa la grandiosa variedad musical «Una noche en el Bal Tabarin», donde usted podrá ver interesantes escenas de la vida de las artistas francesas, cómo se visten para actuar y cómo se desvisten también... Además la estupenda producción «La caza del malvado» donde se distinguen un conjunto maravilloso de estrellas. Los precios para este magno programa son popularísimos: 20 cts. antes de las 6 y media y 30 después. Tertulia a todas horas 10 cts. El jueves 19 estreno en Cuba de «Janosik» la historia del hombre que inició el movimiento armado más vigoroso que se recuerda contra el feudalismo esclavista de su país. «Janosik» hizo temblar el terrorífico sistema implantado por los señores feudales y repartió entre los campesinos todo el oro y todos los objetos adquiridos a través de sus luchas revolucionarias. «Janosik» fué el hombre que rechazó el grado de general en el ejército mercenario que asesinaba a sus hermanos de armas y gritó gloriosamente: «¡Prefiero la muerte a la traición»! Esta joya cinematográfica se estrena el próximo jueves 19. ¡Usted la verá dos veces! Muy pronto «La invasión de los bárbaros» con Harry Baur, Danielle Darreux y Jean Pierre Aumont!

SUSCRIBASE Y ANUNCIESE EN EL «DIARIO DE LA MARINA»

GACETILLA

AUDITORIUM: «EL PLACER DE VIVIR» CON I. DUNNE

El próximo día 25, este elegante teatro presentará a su distinguido público, que sabe apreciar en todo su valor una buena película, la estupenda supercomedia R.K.O.-Radio que lleva por título «El placer de vivir», film de corte ultramoderno, que tiene por escenario el inmenso New York y cuyo movido romance entre una bellísima y famosa actriz y un alocado joven rico, nos muestra una vieja verdad de reales consecuencias: que el dinero no nos hace felices, no obstante todo su valor en la vida. Irene Dunne, la seductora y favorita estrella, interpreta el difícil role de Maggie Garret, la actriz víctima de una sórdida familia que la explota ignominiosamente. Ella nos canta deliciosamente cinco preciosas canciones originales toda del as Jerome Kern, inolvidable por la bella música imprimida a «Roberta», «Loco», «Quiéreme siempre», «Magnolia». Y con su estupendo talento cénico, Irene Dunne resulta admirable en la labor confiada.

A su lado aparece un galán simpático y favorito. Nos referimos a Douglas Fairbanks Jr., que en esta película se nos ofrece como un Brewster, el loco enamorado de Peggie, con el sólo deseo de hacerla feliz, contraviniendo así la voluntad de sus explotadores. Y un selecto conjunto, entre los que se destacan el de la risa, Alice Brady, Guy Kibbee, Lucille Ball, Eric Blore y Donald Meaghan interpretan los otros papeles de importancia.

«El placer de vivir» es un film completo de gracia y optimismo, de «Ninotchkas iguales».

AUDITORIUM: «BLANCA NIEVE Y LOS SIETE ENANITOS»

Vuelve hoy a la pantalla de este elegante teatro, la obra prodigiosa, tanto técnica, como artística, que solamente el genio consagrado de Walt Disney, podía realizar, es decir, «Blanca Nieve y los siete enanitos», la más atrevida y hermosa aventura, fantasía convertida en fascinadora realidad de embrujo infinito. En glorioso color y con las más adorables personalidades, Walt Disney nos trae del reino de las Hadas y de Gnomos, la historia que generaciones tras generaciones han leído y escuchado con delectación y emoción inagotable. Y es por eso que «Blanca Nieve y los siete enanitos», es el film más bello e inspirado que ha salido de los estudios de Hollywood. «Blanca Nieve y los siete enanitos», se exhibe en las tandas de 5:15 y 9:45 Y se completa el programa con el «Noticiero» en Cuba, en los turnos de 4:30 y 8:30 de la sensacional e interesante joya R.K.O.-Radio «El misterio del camerino», por Zasu Pitts y James Gleason. Precios: Luneta 40 cts.; noche, 50 cts.; niños 20 cts. tertulia: mayores 15 cts., niños 10 centavos.

El viernes, Fiesta Nacional, matinée a las 1:30 con «Blanca Nieve y los siete enanitos» y «El misterio del camerino». El día 25, R.K.O. Radio presenta su gran éxito de «El placer de vivir», donde resalta el mayor triunfo de su brillante carrera artística, la bella y talentosa actriz Irene Denne, hacedora de delicias de cuantos tengan la suerte de verla en esta su mejor dulación, al lado del simpático Douglas Fairbanks, Jr.

TRIANON: «HURACAN»

Magistral programa es el que presenta la Empresa de Trianón, con la presentación en sus turnos de 5:15 y 9:45 de la espectacular film titulada «Huracán», con John Hall y Dorothy Lamour en los roles principales, bajo la hábil dirección de John Ford, con un argumento fascinador de un idílico romance en los mares del Sur con escenas de sin igual belleza. En la misma se desencadena una tormenta tropical con todos sus efectos destructores que ha sido reproducida con una realidad maravillosa. La otra película titula «El Danubio Azul», (opera) con exquisita música y gran argumento. Precios: tarde 20 cts., noche 30 cts., tertulia: tarde: mayores 10 cts., noche 20 cts., niños 10 cts.

Mañana: «Paraíso para dos», con Patricia Ellis y Jack Hulbert. Martes: «El prisionero de Zenda», de Ronald Colman.

El jueves: la emocionante Paramount titulada «Una mujer marcada», por Joel McCrea y Ronald Reagan.

MARTI HOY
NUEVA TEMPORADA de PELICULAS ESPECIALES
ULTIMOS DIAS de
MORFINA
o VENENO SOCIAL
APROBADA EXCLUSIVAMENTE PARA MAYORES
con: Lois JANUARY y Noel MADISON
El DRAMA que REVELA como se ATRAE a la JUVENTUD para hacerla VICIOSA
TARDE 20 Tert. A todas horas 10¢ Noche 30

PAYRET: «¡Ora, Ponciano!» y ALLA EN EL RANCHO GRANDE

Dos de las mejores películas mexicanas completan el formidable programa de hoy en el popular teatro Payret que empieza desde las dos de la tarde con la revista semanal de asuntos mundiales. El gracioso cartón «Serenata India», la linda comedia «Huelga de enamorados» y tercera semana triunfal de la más grandiosa película mexicana hasta la fecha «Ora Ponciano» que lleva 17 días a llenos, y que interpretan los geniales cómicos Chaflán y Chato Ortín, con Barcelata, Carlos Villarías, Consuelo Frank, el mejor de los toreros Solórzano que realiza admirables faenas con los toros y entre ellas canciones y excelente música. El programa se completa con el «Noticiero Grandes» otra película de René Cardona con Tito Guizar.

Los precios son 20 cts. de 2 a 6 y 30 cts. después. Niños 15 cts. tertulia 10 cts.

Mañana: «Ora Ponciano», que no nunca pierde».

El jueves a las 11:30 de la noche una formidable tanda especial para estrenar la más linda película de Martínez Casado interpretada por el más grande de los cómicos Pepe Arias en el «Maestro levita».

NEPTUNO: MAÑANA: «LOCA POR LA MUSICA»

Hoy presenta por última vez la empresa de este favorito teatro, a Gleen Morris y Eleanor Holm, en «La venganza de Tarzán». Completa el programa la film de acción rápida y vertiginosa «La legión de los desaparecidos», con Ralph Forbes, Hala Linda y Larry Blake, la variedad «Las cuevas del fingal» y el Noticiario Paramount. Los precios, 15 cts. de 2:30 a 5:30 y 20 cts después. Niños a todas horas 10 cts.

Mañana, en día de gran gala y esplendor, Nueva Universal presenta con orgullo a la sensaciñn máxima de la pantalla, Deanna Durbin, arrando inconcebiblemente los anteriores triunfos en «Loca por la música», con la colaboración de Herbert Marshall, Gail Patrick y Arthur Treacher. También se exhibe la film magnífica y excitante film «Los yes del trapecio», con Ronald Colman. Los precios para mañana: 30 cts. por la tarde y 40 cts. noche. Niños 20 cts.

El sábado y domingo, el gran y más extraordinario número en la pantalla: «Huracán», y «El barbero de Sevilla».

FLORENCIA: «Mamá Colibrí» y EL ENCANTO DE LA BOHEMIA

Indiscutiblemente el programa más extraordinario del año tendrá lugar hoy en este nuevo teatro: Huguette Duflos y Jean Pierre Aumont, en la sentimental y conmovedora superjoya «Mamá Colibrí», y Martha Eggerth y Jean Kiepura, en la lindísima film musical «El encanto de la bohemia». Completa el programa el Noticiario Fox Movietone. Los precios, 15 cts. de 2:30 a 5:30 y 20 cts. después. Niños a todas horas 10 cts. y tertulia familiar 10 cts.

Mañana, en día de gran gala, Universal presenta con orgullo a la sensación máxima de la pantalla, Deanna Durbin, más adorable y hermosa que nunca, en «Loca por la música». Conjuntamente se exhibe «100 hombres y una muchacha». Los precios que regirán mañana, 20 cts. por la tarde y 40 cts. por la noche. Niños tarde 15 cts. tertulia familiar 15 cts. por la tarde y 20 cts. po la noche.

El jueves la frívola opereta «La casta Susana», y Charles Boyer en «El gavilán».

HOY PAYRET
Tito GUIZAR René CARDONA
"ALLA en el RANCHO GRANDE"
y 3a SEMANA TRIUNFAL de
"ORA PONCIANO"
con CHAFLAN CHATO ORTIN SOLORZANO Consuelo FRANK
La mejor de todas las películas mexicanas
Tarde 20¢ Noche 30¢
EXITO de EXITOS

M.E.C.D. 2016

TRAJES DE CRASH

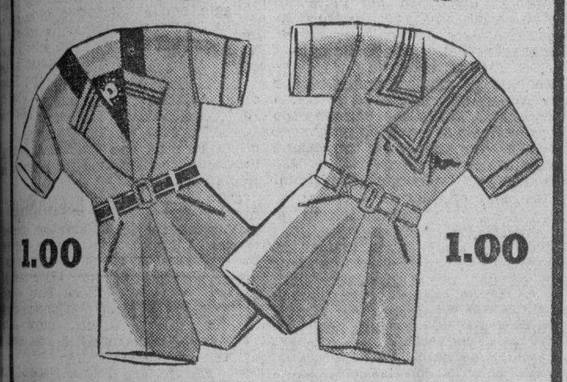

Estos lindos modelos son de crash piqué, tela de excelente resultado y en muy bonitas combinaciones. Los hay en crema y beige armonizando con prusia, rojo y royal.

Tallas del 2 al 10 los largos y los cortos del 1 al 8.

"la época"

NEPTUNO Y SAN NICOLAS

Servimos pedidos al interior, acompañando al giro el importe del franqueo.

CRONICA HABANERA

VIAJERA

Han embarcado para los Estados Unidos, donde pasarán una temporada, el señor Rafael Oriol, distinguido rotario, y su joven y bella esposa, Conchita Badell, cuyo retrato publicamos.
Tengan un feliz viaje.

EL BAILE DE LAS FLORES. — Una fiesta espléndida, que ha de resultar un acontecimiento, es la que se celebrará el sábado 28 de mayo en los regios salones del Jockey Club.

Organizan estas fiestas las gentiles señoritas Conchita Espinosa y Loló Vinent.

Y ha sido denominada «El Baile de las flores».

En la «pelousse», frente a la pista, hábilmente iluminada por grandes reflectores, se colocarán mesitas.

Allí amenizará durante la noche el Septeto Matancero.

Y en los salones principales ofrecerá lo mejor de su repertorio la famosa Orquesta de los Hermanos Castro.

Habrá magníficos premios, entre ellos los obsequiados por «Fin de Siglo», «La Casa Quintana», «Le Trianón», Crusellas, Bacardí, «La Estrella», «Los Precios Fijos», Armada y José L. Piedra.

Las invitaciones son requisito indispensable y pueden solicitarse por el teléfono F-6438 de la señorita Espinosa.

NOTA DE DUELO.—En su residencia del Vedado, rodeado de los cariños y cuidados de sus familiares amantísimos, dejó de existir en la madrugada del viernes último el respetable caballero Julio Hernández Mendoza.

El señor Hernández Mendoza que por su caballerosidad y hombría de bien gozaba de generales simpatías, fué gerente durante muchos años de al Planta Eléctrica de Pinar del Río y actualmente era comanditario de la conocida firma Hernández y Hermanos.

Reciban nuestro más sentido pésame su atribulada viuda la señora Luisa Olivé y su hijo, el joven Julio Fernández Olivé.

EL DOCTOR OCTAVIO MONTORO — Ayer reanudó sus consultas en su gabinete de la calle 17 entre G y H, en el Vedado, el eminente médico doctor Octavio Montoro, quien ya se encuentra completamente restablecido de la grave dolencia que lo obligó a permanecer alejado de sus actividades durante algún tiempo.

El doctor Montoro quiere dar las gracias por este medio a todas las personas que se interesaron por su salud.

Queda complacido.

EN HONOR DE LA PATRONA DE CUBA — Como es ya tradicional, el próximo jueves, víspera de la fecha patriótica del 20 de Mayo se celebrará en la Santa Iglesia Catedral de la Habana la gran Salve a la Santísima Virgen de la Caridad, Patrona de Cuba, costeada por la Primera Dama de la República, señora Leonor Montes de Laredo Bru.

Tan solemne fiesta religiosa, que constituye de año en año un acontecimiento para nuestro mundo católico, dará comienzo a las seis de la tarde.

El Rvdo. Padre Alfredo Llaguno, el ilustre sacerdote, tendrá a su cargo el Sermón.

Y la parte de canto estará a cargo de los Seminaristas de la Catedral.

La Primera Dama de la República en unión de la Presidenta de la Congregación Nacional de la Santísima Virgen de la Caridad, señora María Montalvo de Soto Navarro, invitan a todos los devotos de nuestra Patrona para esta fiesta.

BERTA SINGERMAN. Llevará carácter eminentemente artístico el gran homenaje que la excelsa artista de la declamación Berta Singerman rendirá a José Martí en su próximo recital poético que realizará en el Teatro Principal de la Comedia el jueves a las 5.30 de la tarde.

Por coincidir ese día con el aniversario de la muerte de José Martí, Berta Singerman iniciará el programa recitando dos sus más bellas poesías: «La bailarina española» y «La niña de Guatemala», completando el programa de ese gran recital los tres relatos de «La Cena de los Cardenales» de Julio Dantas y obras de García Lorca, D-Annunzio, Lope de Vega, etcétera.

Los precios que regirán para ese recital serán reducidos y están ya a la venta en la contaduría del teatro.

DEL CIRCULO MILITAR Y NAVAL.—El Comité de Obsequios y Fiestas de esta prestigiosa asociación trabaja activamente en la organización de dos grandes fiestas que tendrán lugar en el mes actual.

Nos referimos a la velada artístico-literaria que para conmemorar la fecha de la instauración de la República habrá de celebrarse el día 20 en los suntuosos salones del Club de Oficiales de la Ciudad Militar y a la que han sido invitados el Honorable señor Presidente de la República, su Consejo de Secretarios, el jefe del ejército, coronel Fulgencio Batista y todos los altos jefes y oficiales de los institutos armados, el cuerpo diplomático y consular y una gran representación de la sociedad habanera.

Al gran baile de apertura de la temporada de verano que tendrá efecto en el coquetón balneario de la playa, el día 21 del actual.

Para ambas fiestas se han agotado ya las invitaciones, pues la demanda de ellas ha sido excesiva en grado sumo.

Oportunamente daremos a conocer el programa confeccionado para la velada del día 20. En cuanto al baile de apertura de temporada del día 21 podemos asegurar que será amenizado por la orquesta de los Hermanos Le Batard, a los que secundarán otros conjuntos musicales.

Se bailará hasta la madrugada.

(Continúa en la página NUEVE)

SANCHEZ Y ARAOZ Le brinda una maravillosa colección de vestidos de noche, marcados a precios de gran economía entre la cual podrá usted adquirir **su vestido** para las fiestas que se aproximan.

Visítenos y examine este maravilloso conjunto.

Sánchez y Araoz

AMISTAD 76

Teléf. A-0481 - A-7737. Habana

Solemnemente se celebró en las Escuelas Pías de Guanabacoa la fiesta de la primera comunión

Siguiendo la estela de la tradición, conservada a través de los años por el prestigioso Plantel de las Escuelas Pías de Guanabacoa se ha celebrado con toda solemnidad la tradicional fiesta religiosa, con sabor cívico, de la fiesta de la Primera Comunión. Fiesta siempre nueva, que tan bellos recuerdos lleva al alma de todos, los momentos felices vividos en años más o menos lejanos de la niñez y juventud pasadas.

Más de cien alumnos del Colegio, que hoy está en su esplendor, se acercaron a recibir la Sagrada Comunión de manos del M. R. P. Vicario Provincial de las Escuelas Pías de Cuba y después de una larga, sólida y ferviente preparación, que duró varios meses a cargo del M. R. P. Francisco Fábrega.

El altar convertido en trono de gloria del Fundador de las Escuelas Pías, por la abundancia de flores que los alumnos generosamente entregaron, correspondiendo gentilmente a una invitación del P. Rector del Colegio, atraía de modo maravillosa a fin de que de una manera más efectiva se grabara en el ánimo de los pequeños el gran día de su Comunión Primera.

El M. R. P. Vicario dedicó ferviente plática a los pequeños, momentos antes de que se acercaran a la Santa Mesa.

El coro del Colegio dirigido por el P. Evaristo Ullastres y por el P. Pedro Carceller cantó de un modo admirable piezas musicales propias del acto que se celebraba. Al decir de un asistente a la fiesta, tal parecía que el coro de ángeles del cielo se había trasladado a la tierra.

Terminada la Misa el P. Rector obsequió a los alumnos con bellas estampas Recordatorio del gran día de la Primera Comunión.

Por la tarde desde hora muy temprana el Colegio de las Escuelas Pías se veía invadido por familiares de los alumnos, alumnos y familias de la Capital y de la Villa que acudían para presenciar la Procesión llamada de los niños o «Procesión de los Santos».

Los alumnos que tenían que representar los distintos Santos de la Iglesia, acudían temprano, contentos y satisfechos de poder dar con su ejemplo, con su modestia, con su religiosidad pruebas del espíritu de piedad que se les inculca en el Plantel donde se educan y se plasman sus almas en los grandes principios básicos de la Religión, fundamento primordial de la estabilización social.

A las seis y media comenzó a ordenarse la Procesión en las galerías de clases del Colegio. De todas las aulas salían los alumnos que con puntualidad y sin faltar uno solo a su deber para con el Colegio y para con Dios habían acudido puntualmente, para este acto. En todos los rostros se observaba alegría de una fiesta; en todos los labios la sonrisa de satisfacción, porque van a dar un día más de gloria al Colegio donde se educan; en los rostros de las personas de más edad la alegría con mezcla de algunas lágrimas, porque recuerdan sus tiempos pasados y ven en los Padres Escolapios de hoy los antiguos Maestros que formaron sus almas en las luchas de la vida y rodeando al P. Vidal que hoy es símbolo de aquellos maestros de otra generación, que ha pasado ya.

El P. Vidal reviviendo aquellos días de su juventud, cuando él era alma entusiasta de esta fiesta con su coro de niños, gozaba y parecía que los años se retiraban de sus canas para mantener su alma juvenil y de niño que le caracteriza.

Ya salen los santos del salón en donde por espacio de dos horas se han preparado. Los niños admiran aquellos compañeros que con tanta maestría representan nuestros Santos de la Iglesia y del cielo. La procesión arranca a la orden del P. Rector. A duras penas se puede llegar a la Iglesia para salir a la calle. El pueblo ha invadido el Colegio; al fin se encuentran los niños en el templo junto a los caballeros católicos que en corporación han venido a acompañar a los niños, la Comunidad escolapia del Colegio con varios Padres de la Comunidad de la Habana y presididos todos por el estimado Párroco de la Villa, P. Tomás de Zoloeta; el Niño Jesús en espléndido trono de lirios y rosas, cuidadosamente arreglado por la Sra. Nieves Lugo de Lima juntamente con su hijo y otras señoritas de la localidad, y junto al Niño Jesús los alumnos pupilos mayores, encargados de llevar sobre sus hombros de atletas al Divino Niño. Es notable y digno de mencionarse que estos jóvenes, con amor y con entusiasmo indiscutible, sin hacer caso del qué dirán, vayan por las calles del pueblo cargando el trono de Cristo para demostrar su fe y su devoción. Fueron los portadores los alumnos internos Julio Gutiérrez, José Vázquez, Julio A. Quintana, Víctor Monfort, Adolfo Oriyés, Pedro Pérez, José Aguirre y Alfredo Formoso, abriendo la procesión con la Cruz y ciriales los alumnos de la Sección tercera Marcelo Saldaña, Pablo Pelegrín y Normando Monfort.

Con orden absoluto la procesión recorrió las calles de la Villa de Guanabacoa en las que se apiñaba una multitud enorme de más de 15,000 personas que con respeto grande admiraban el desfile de los «Santos» entre los dos largos cordones de alumnos del Colegio que ya en las primeras horas del anochecer y con sus velas encendidas rememoraban las típicas procesiones y manifestaciones de fe de los pueblos antiguos.

Va a continuación la lista de los «Santos» representados y de los niños que los representaron:

San Fernando en hermoso corcel, llevando la bandera de la Iglesia, por el niño José Aguirre y Carral; San Wenceslao, montado en brioso caballo y hermosamente vestido llevando la enseña de la Patria Cubana, por el niño Alfredo Suárez Carral; Angel de la Escuela Pía por el niño Jesús Suárez Carral; Angeles que le acompañaban por los alumnos, que bien parecían ángeles del cielo, Francisco Mario Cubría Roselló y César Flabiano San Román y de la Paz; San Blas Obispo, Jorge Romero; San Ligorio, Angel Pérez; S. Ramón, M. Angel Losada; Niño Jesús, Jesús Yáñez; San Juan, Eduardo de Cárdenas; S. Lorenzo, Alfonso Miari; Angel de la Guardia, Andrés Martínez; S. Patricio, Enrique Aranda; S. Antoni, Alfredo Hevia; El Buen Pastor, Antonio Mesa; Niño Jesús de Praga, Porfirio Espinosa Casas; S. Miguel, Gabriel Mancebo; Cristo Rey, Augusto Fernández; S. Justo, José C. Jiménez; S. Pastor, Juan M. Pereda; S. Luis Rey de Francia, Isolino Losada; La sagrada familia, la Virgen, la niña Pilar Sirvent, que verificó con su modestia; Niño Jesús Chéster Luis Pérez Lamadrid, que en verdad semejaba la reproducción fiel de un angelito del cielo y S. José el alumno Douglas Wilfer Mora López; Niño de Nuestra Señora, Miguel A. Barrera Castillo; Jesús Nazareno, muy bien caracterizado por Giraldo Mancebo; S. Rafael, Rafael Simón; Sto. Tobías, Maximino Blanco; Cardenales, José Ramírez y Emilio Castro; Divino Salvador del Mundo, Domingo Trueba, San José de Calasanz, que fué admirado por todos por la caracterización y por la seriedad de quien lo representaba, el alumno Enrique Camps, acompañado de los niños José M. Ortega, Manuel Vuyella, José Vélez y Rodolfo Menéndez.

Entrada ya la noche la procesión llegó a la Iglesia donde todos los alumnos cerraron el acto con el canto de la Salve y el Himno al glorioso Fundador de las Escuelas Pías S. José de Calasanz, Maestro de los niños y Primer Apóstol de la enseñanza gratuita a los pobres, a los hijos del pueblo.

Todos quedaron satisfechos de la solemnidad de la fiesta religiosa, que tuvo su remate y su corona en la fiesta cívica celebrada en el atrio del Claustro en que entre las piezas de música ejecutadas por la Banda, se quemaron hermosos fuegos de artificio.

Réstanos solamente dar las gracias a todos cuantos han contribuído de una manera espontánea a la solemnidad de esta fiesta escolar y religiosa; a las autoridades locales, Alcalde Municipal, Jefe de Policía y sus miembros que de una manera admirable conservaron el orden más absoluto en estos actos; a las familias de nuestros alumnos que nos han prestado su ayuda; a estos mismos alumnos que han demostrado una vez más su amor al Colegio y a la Religión al pueblo de Cuba y al de Guanabacoa en particular que ha cooperado con su esfuerzo y con su presencia al realce de este día que quedará grabado con letras de oro en las páginas de este Plantel, que siguiendo su tradicional ejecutoria trata de formar a los niños de hoy y que en el mañana han de ser ciudadanos honrados de la Patria Cubana.

La educación impartida por el Colegio de las Escuelas Pías de Guanabacoa es en realidad completa y trata de formar a los niños en las normas de una sana disciplina y en el Santo Temor de Dios, principio de la verdadera y única sabiduría; la Sabiduría y Ciencia del vivir honrado para así hacer grande y gloriosa a su Patria.

¡SENSACIONAL!

Así puede calificarse la gran REBAJA de precios con que la gran joyería «EL GALLO» ha querido OBSEQUIAR a su numerosa clientela.

AHORA tiene usted oportunidad de hacer un regalo en el que resalten estas tres cualidades.

ARTE, CALIDAD Y DISTINCION...
POR MUY POCO DINERO

"Joyería El Gallo"

«Famosa por sus regalos de distinción»
SAN RAFAEL E INDUSTRIA

DEFUNCIONES OCURRIDAS AYER EN LA HABANA

Gustavo Méndez Martínez, blanco, años, Cerro 619.
Antonio M. Rodríguez, blanco, 47 años, Moreno 61-C.
Antonio E. Lamas, blanco, 45 años, Martín sn.
Herminia Mena Rodríguez, blanca, años, Castillo 10.
Gregorio Rodríguez, mestizo, 5 días Infantil.
Magdalena Duarte Carballo, blanca, años, Cerro 1316.
Aquilino Larrazábal, blanco, 59 Diez de Octubre 104.
Ernestina Reyes López, mestiza, 19 H. Infantil.
Manuel Cuesta, mestiza, 50 años, Es- 107.
Caridad Palacio blanca, 67 años, 128.
Julia Tosca Jaluz, blanca, 45 días, E.
María Sberervich, blanca, 46 años, Isidro 30.
Julia Alvarez Reybravo, blanca 80 Príncipe 24.
María A. Casanova, blanca, 52 Ficota 50.
Carmen Alonso Lorenzo, blanca, 25 17 No. 156.
Isabel Teresa Sotolongo, mestiza, 11 Fernandina 1.
Guillermina Medina Márquez, mestiza, años, Malecón 45.
Domingo Alonso, blanco, 3 días, G.
Domingo Rodríguez, blanco; 64 años de Octubre 104.
Marcelino R. Díaz, blanco, 38 años, Corralonga.
Ramón Pérez Pérez, blanco, 68 años; de Ancianos.
Antonio Leyva; blanco; 65 años; García.
Roberto Castillo Perdomo; negro; H. C. García.
María Luisa Alvarez, blanca, 35 17 No. 957.
Hodgys Rodríguez, blanca 1 año, 957.
Juan F. Carreras, negro 26 años, 106.
Francisco Roig, blanco, 22 años, H. enfermas.

LOS INSECTOS propagan enfermedades

mátelos con FLIT

ELIMINE LA EXCESIVA GRASA DE SU CUTIS CON JABON DE MAX FACTOR HOLLYWOOD

Hay Calidad... Novedad... Y PRECIOS !!

VEA usted HOY la afluencia de público que está aprovechando las GRANDES GANGAS de nuestra

VENTA DE CIERRE

Casa VERSALLES

NEPTUNO 24 entre Industria y Consulado. (Frente al Teatro «Encanto»)

Baccarat—Porcelanas—Cubiertos—Lámparas—Artículos para regalos

CELEBRARAN UNA ASAMBLEA ESTA NOCHE LOS DUEÑOS Y EMPLEADOS DE BARBERIAS

El señor Faustino Fernández, Presidente general del Gremio de Dueños y Operarios de Barberías y Peluquerías de la Habana, nos pide que por medio de las columnas del DIARIO hagamos llegar a todos los peluqueros, la citación para una asamblea magna que se celebrará esta noche a las ocho y media en el «Centre Catalá», San Lázaro 204, local social del Gremio.

La finalidad de dicha asamblea es tomar acuerdos para regular el standard de vida de cuantos trabajan en las peluquerías, y el gremio de dueños y operarios, y el sindicato de empleados, unidos en común aspiración, laborarán decididamente en beneficio de la clase.

LOS RESTOS DE BALDOMERA MACEO Y GRAJALES SERAN TRAIDOS DE SANTO DOMINGO

Uno de estos días se hará a la mar el crucero «Cuba», de la Marina de Guerra Constitucional, para dar cumplimiento a la solemne misión de repatriar los restos de la señora Baldomera Maceo y Grajales, hermana de los generales Antonio y José, desde Monte Cristy, República Dominicana, al Panteón de la familia Maceo en Santiago de Cuba.

La señorita Santa R. Piloto, Presidenta de la Fundación Nacional Mariana Grajales de Maceo desea hacer constar la magnífica cooperación y atención demostradas por el coronel Jefe de la Marina de Guerra Constitucional, señor Angel Aurelio González en cuanto concierne al traslado de dichos restos.

DOLORES MUSCULARES — Penetrante y calmante, es de efecto comprobado.

ACEITE DE San Jacobo

LUMBAGO Y CIATICA — Extrae la inflamación, es suave y no irrita.

8142

NECROLOGIA

A la avanzada edad de 89 años dejó de existir, rodeado del acto de sus familiares, el correcto caballero señor Guillermo Quiñones, Capitán que fué del Ejército Libertador. Su sepelio, que fué ayer tarde, constituyó una sentida manifestación de duelo.

Damos el pésame a sus familiares, especialmente a su viuda, señora Juana Peña.

E.C.D. 2016

G A C E T I L L A S

OLIMPIC: MAÑANA: «DOMINO VIOLETA»

Hoy presenta por última vez la empresa de este preferido teatro, a la adorable y encantadora Simone Simon en la gloriosa superjoya musical «No me quieras tanto». Conjuntamente y complaciendo innumerables peticiones: Shirley Temple en «Heidi». Completa el programa el hilarante cartón «20 años de alfalfa», la comedia «Viva Hollywood» y el Noticiario Fox Movietone. Los precios, 20 cts. por la tarde y 30 cts. por la noche. Niños, tarde y noche 15 cts. y tertulia familiar 10 cts. por la tarde y 15 cts. por la noche.

Mañana, en día de moda, Internacional presenta a June Knight y Michael Bartlet, en la exquisita y deliciosa superopereta «Dominó violeta». Jueves la novia del mundo, la sensación máxima de la pantalla, Deanna Durbin, superando todas sus anteriores creaciones en «Loca por la música». El sábado y domingo, Sonja Henie, Don Ameche y César Romero en «Feliz desengaño». El lunes 23, en día de gran gala, William Powell y Annabella en la film más hermosa del año. «La baronesa y el mayordomo».

ROXY: «SEGUNDA LUNA DE MIEL»

Nuevamente vuelve hoy a la pantalla del «Roxy», el cómodo y ventilado teatro del Reparto Almendares, una de las producciones que más han gustado de la encantadora pareja Loretta Young y Tyrone Power. El más original romance entre dos divorciados que al encontrarse de nuevo comprenden lo mucho que aún se querían, viviendo horas del más puro amor, en las deliciosas noches de la hermosa playa de Miami. Adornando el programa se presentará el estreno del último Noticiario Metrotone, y una película de gran acción, titulada, «Cupido al volante», que interpretan el nuevo galán Don Ameche y la bellísima rubia, Ann Sotherns. Los precios serán: 15 cts. luneta en la tanda de 4:30 y 20 cts. a las 8:30. Tertulia familiar y niños 10 centavos.

Mañana estreno de la carcajeante producción Fox, «Valiente familia», comedia graciosísima que interpretan Jack Haley, Edward E. Horton, Ann Sothern y Mary Bolan.

RIVOLI: «PARAISO PARA DOS»

Algo para verlo y no para contarlo! Algo nuevo en materia de comedias musicales! Algo tan original y entretenido que empieza con una sonrisa y termina con una estruendosa carcajada. Poco más o menos esto es «Paraíso para dos», la finísima producción en tecnicolor, en que se nos muestra Patricia Ellis como una traviesa corista, y Jack Hulbert el primer bailarín de Inglaterra interpretando el role del «millonario serio» al que atribuyen «ocultos amores» con la corista y luego le pasan la cuenta... Completa el programa el estreno del último Noticiario Paramount, y la divertida producción, «La calle de la alegría», por Ian Hunter y Pat Patterson. Los precios serán como de costumbre: 15 cts. luneta por la tarde y 20 cts. por la noche. Niños 10 cts.

Mañana estreno de la interesantísima producción de Clive Brooks, «Calumnia», y a petición la monumental obra «El prisionero de Zenda».

REINA: «EL PRECIO DE LA GLORIA»

Las carteleras del conocido supercine de Reina anuncian para hoy un programa que no podrá ser igualado: «El precio de la Gloria», que tiene como protagonistas a Adolphe Menjou, Ginger Roger y Catarine Hepburn, es la historia de una linda chiquilla que buscaba un método para llegar a ser famosa; además la trama de «El precio de la gloria» es interesantísima la cual mantiene al espectador en un continuo interés desde el principio hasta el fin.

La otra producción de hoy será «La feria del pueblo», una simpática película con la cual nos destornillaremos de la risa hasta más no poder; interpretada por John Anledse, y Mary Lou Lenora. Le recomendamos «La feria del pueblo» como una gran película; no deje de verla; no los agradecerá. Completará el programa de hoy el estreno de la Revista Fox Movietone y un simpático cartón.

Los precios que regirán en el céntrico supercine de Reina serán los populares de siempre a 15 cts. la luneta hasta las 5:30 y 20 cts. después. La cómoda tertulia familiar con sus soberbias localidades 10 cts. Mañana: «Sorpresas del 1938» y «Barreras rotas».

RIALTO: «EL DERECHO A LA VIDA» (En Colores)

Bellísima es la superproducción que está llenando «Rialto» a diario: «El derecho a la vida», toda a colores, pero colores como jamás se han visto: el color del campo, las frutas, el Oro, todo realizado por la Warner Bross para que el público admire los bellísimos paisajes de California. «El derecho a la vida» es interpretada por George Brent con Olivia de Haviland y Claude Rains. También completa el programa «Un príncipe encantador» por Patricia Knowles. Un cartón y una revista

Los precios son 20 cts. hasta las 5:30 y 30 cts. después. Niños 15 cts. Mañana: este mismo programa.

El lunes: «Rosalía», la bellísima opereta metro con los geniales Eleanor Powell y Neson Eddy, juntos por vez primera el mejor cantante y la mejor bailarina.

LARA: «LOS HOMBRES NUEVOS». 10 CTS.

Monumental resulta el programa que para hoy ha combinado la empresa del favorito y confortable cine de las familias: «Lara», de Prado y Virtudes, con el teléfono M-2421 rigiendo como de costumbre el más popular de los precios.

Hoy en función continua de 2 de la tarde a 11:30 de la noche se exhibirá revista, comedia, estreno de la soberbia, estupenda film «Los hombres nuevos», con Henry Baur y estreno de la grandiosa superjoya premiada como una de las 10 mejores del año titulada «Vencido por el amor o Pepe le Moko» con Jean Gambin.

Precio: 10 cts. la luneta a todas horas. Entre y salga cuando quiera.

Mañana: «El viejo borrachín», con Wallace Beery y «Los candelabros del emperador», con Louise Rainer y William Powell.

PRADO: DOS GRANDES PRODUCCIONES

Para hoy anuncia Prado en su acostumbrada matinée de 2 y tandas de 5 y 8:15, como siempre dos formidables joyas por el más bajo precio 10 cts. Exhibiendo en primer lugar la más genial creación del mejor actor del cine: John Barrymore, titulada «El cabaret del escándalo», y una de las más profundas e interesantes joyas que nos ha brindado el gran actor Charles Boyer «Mundos individuales», con la adorable actriz Claudette Colbert y Joe Mc Crea. Completando el programa, una revista y un gracioso cartón. Mañana los celebrados cómicos hermanos Ritz en «Loco de remate» y Warner Oland en «Charle Chan en Broadway». El jueves Marlene Dietrich en «Deseo», con Gary Cooper, y «Sofía Lang en Hollywood», por Gertrude Michael.

VERDUN: «BARRERAS ROTAS»

En función continua desde las dos de la tarde presenta hoy el predilecto Verdún, único teatro al aire libre la extraordinaria producción «Barreras rotas», un amor tan primitivo como las inexploradas selvas vírgenes donde fué filmado y que interpretan Leo Carrillo, James Ellison y Jean Parker. También se exhibe «La noble expiación», poderoso drama de las tragedias vividas por un simpático pícaro que por salvar el honor de una mujer que había amado, se deja castigar como un vulgar asesino. Son sus principales intérpretes Otto Kruger, Douglas Montgomery y Jacqueline Wells. Completándose el programa con el Noticiario Universal y la graciosa comedia por los «Tres Chiflados», «Guerra a los cuatreros».

Los precios: 15 cts. luneta hasta las 6:30 y 20 centavos después. Los niños 10 cts. y la tertulia familiar con butacas 10 centavos a todas horas.

Mañana «Tres argentinos en París» y «Desfile triunfal».

ACTUALIDADES: «EL SUBMARINO TRAGICO»

Las carteleras del céntrico y confortable cine familiar Actualidades, de Monserrate 8 y 10, con el teléfono M-5575, ofrecen hoy un programa muy estupendo, en el que figuran dos colosales películas.

En función continua de dos de la tarde a 11 y 30 de la noche se pasa por la pantalla gigante revista, comedia, estreno de la soberbia, estupenda superproducción de emocionante argumento «El submarino trágico», creación de George Brent, Pat O-Brien y Wayne Morris, y estreno de la colosal, regia, preciosa joya musical «Cántame tus amores», con James Melton y Patricia Ellis.

Mañana: «Tú eres mi estrella», con Donald Cook y «La ciudad siniestra», con James Cagney.

El jueves: «Seducción», «Las masas rugen» y episodio.

MAJESTIC: PRESENTACION DE JORGE ESCUDERO

Grandioso es el programa que tiene anunciado en sus elegantes carteleras, la empresa del cine Majestic, de la calle de Consulado número 116, con el teléfono M-4477.

Comenzando a las dos de la tarde, revista, cartón en colores una comedia, Bárbara Stanwick en la estupenda producción titulada «Almas extraviadas», y Kay Francis en la superproducción titulada «Frágil como el cristal», y en turnos de tres de la tarde y 10 p. m., presentación del famoso cantante argentino, digno sucesor de Carlos Gardel, Jorge Escudero, con sus magníficos guitarristas Torres y Frances.

Los precios: hasta las 6 y 30 10 centavos, después 15 centavos; tertulia, damas y niños cinco centavos, caballeros 10 centavos.

Mañana: «Carne de contrabando», de Asna May Wong, y «Retorno de México», hablada en español. El jueves: en tandas de dos, cinco y treinta y 12 de la noche, el programa más monstruoso de la temporada «Boda por partida doble», de William Powell y Myrna Loy y el super-espectáculo de Dorothy Lamour y John Hall titulada «Huracán».

INFANTA: «NO ME QUIERAS TANTO»

Un magnífico programa es el que ofrece a sus numerosos y asiduos concurrentes el gran teatro Infanta, del circuito Edelberto de Carrerá, de la calzada del mismo nombre y Neptuno, teléfono U-3700, con dos soberbias producciones siendo la principal la que lleva por título «No me quieras tanto», con Simone Simon, Walter Winchell y otros, una producción musical con canciones de los maestros Gordon y Revel y el popular director de orquesta Ben Bernie, Simone debuta en este film como cantante ganándose el aplauso del público y de los críticos... a continuación se exhibe la cinta que se titula «Vivan las jiras», con Jed Poutry y Shirley Deanne, una colosal comedia donde vemos acción y romance al unísono... completa el programa el Noticiario Fox y la comedia «Qué tal doctor».

Mañana: «No me quieras tanto».

El jueves: «El Bucanero», con Fredric March.

4 CAMINOS: «REY SIN CORONA» y «CHIFLADOS DEL AIRE»

Hoy el segundo cañonazo de la semana en el super-coliseum de Belascoaín 637, teléfono M-3676, el de mejor sonido, pantalla gigante-mate, ventilación con renovación de oxígeno y la mejor tertulia familiar.

En primer término figuran Lupe Vélez, Bert Wheeler y Robert Woolsey en «Los chiflados del aire». No deje de ver esta película el dúo de la risa en una comedia repleta de aventuras, bailes, música y diabluras.

En el turno estelar el inimitable Joe E. Brown en «Rey sin corona», usted ha visto a Bocaza en el role de bombero, pelotero, aviador, cartomantico, etc., pero véalo ahora en el de repórter de un periódico metido en líos gubernamentales en que salva a una princesa y la hace su esposa.

La función comienza a las dos de la tarde hasta las once y media. Los precios 15 centavos antes de las seis y media, y 20 centavos después; niños y la regia tertulia familiar 10 centavos a todas horas.

Mañana: «El embrujo del Danubio», y «La Rancherita».

El jueves: «El Barbero de Sevilla», y «Las tres gracias».

El film SUCEDIO EN LA HABANA y la labor de Enriqueta Sierra

Al teatro cubano el nombre de Enriqueta Sierra está estrechamente vinculado, y el público, a más de admirar profundamente su labor depurada, llena de matices de gran sensibilidad, siente por ella una especie de cariño que se le hermana al aplauso. Y por eso, el solo anuncio de su participación en la gran película nacional «Sucedió en la Habana», ha producido grata sensación entre todos los que a diario reciben las trasmisiones de radio de esta trabajadora infatigable.

La biografía teatral de Enriqueta Sierra es larga; nació en el Teatro Esteban, de Santa Clara, cuando su padre Antonio Sierra, actor excelente y escenógrafo se encontraba preparando unos trabajos y llevó para allá a su familia para mayor facilidad. A los dos años Enriqueta Sierra debutaba en el Albisu, mejor dicho, la mostraban en la escena, pero ya a los cinco años tomó parte por su cuenta y riesgo.

Con Luis Lencoroni, italiano de nacionalidad, pero que se dedicaba al teatro español, estuvieron padre e hija durante 14 años recorriendo diferentes países, Guatemala, Honduras, México, Costa Rica, El Salvador y muchos más donde la actuación de Enriqueta Sierra fué adquiriendo formas de consolidación y destacándose con fuerte personalidad. Con Alejandro Garrido y José Soriano Biosca estuvo seis años en el Principal de la Comedia.

Lleva un record de interpretaciones, ha estrenado obras de mexicanos y dominicanos en sus respectivos países, y traducciones del ruso, del italiano, del francés, etc. han encontrado en ella una intérprete ideal.

Ahora inicia una nueva aventura: trabaja en el cine. Ramón Peón, el conocido y competente Director, le encomendó el papel de la tía Eulogia y no es raro que ya nosotros adelantemos, sin sorpresa, que ha entrado por la «puerta grande», pues su talento hacía esperar que rindiera un excelente resultado. La empresa «Películas Cubanas, S. A.», al contratar para su elenco a Enriqueta Sierra, agrega una garantía más de triunfo a ese film de extraordinario ambiente típico en el que resplandecen nuestras bellezas tropicales.

VIVES: «RANCHO GRANDE». 10 CTS.

El coquetón cine Vives, del Vedado, teléfono F-3128, ofrece hoy, en tandas de 4 y 30 y 8 y 30, revista Fox, la sublime producción «El Prisionero de Zenda», por Ronald Colman y Madeleine Carroll, y la formidable y triunfal cinta en español «Allá en el Rancho Grande», de Tito Guizar y Claflán. Continúan rigiendo los precios popularísimos de verano: tanda, mayores 10 centavos y niños y tertulia 5 centavos. Noche mayores 15 centavos y niños y tertulia 10 centavos. Mañana: programa en español con «Centinela Alerta», por Angelillo, y «El Secreto de Ana María», por Lina Yegros. El jueves: la serie completa de «Los crímenes del Barrio Chino», por Bela Lugosi. El viernes, fiesta nacional con «Huracán», por Dorothy Lamour y «El último de los mohicanos», por Rand Olph Scott. El sábado, por primera vez, juntas y a precios populares «La Hija de Juan Simón», por Angelillo, y «Morena Clara», con Imperio Argentina.

GRIS: «NO ME QUIERAS TANTO»

Gris el elegante y moderno cine de la calle Baños y 17, en el Vedado, con el teléfono F-4292, ofrece hoy un programa monumental, en el que figura un pre-estreno.

En turnos de 4 de la tarde y 8 y 15 de la noche, se pasa por la pantalla la preciosa, original joya «Una en un millón», con Sonja Hennie y Don Ameche.

Y en turnos elegantes de cinco y treinta, y nueve y 45 se exhibirá revista, la comedia «La vida íntima de un artista», y la grandiosa, regia, preciosa joya musical «No me quieras tanto», con la bella francesita Simone Simon y la orquesta Ben Bernie.

Precios: mayores 20 centavos en la tanda y 30 centavos por la noche. Los niños y la tertulia 10 centavos a todas horas.

Mañana: «Faraíso para dos» con Jack Hulbert y «La historia se escribe de noche», con Charles Boyer.

MODERNO: «EL ENCANTO DE LA BOHEMIA»

En los turnos de tarde y noche de hoy, este teatro Moderno, ofrece un gran programa «El encanto de la bohemia», de Jan Kiepura, Martha Eggerth; «La Torre de Nesle», o «Margarita de Borgoña», de Tania Fedor, Jean Weber; y una Revista Universal. Precios: hasta las seis y media 15 centavos, después 20 centavos; niños 10 centavos, tertulia familiar 15 centavos a todas horas.

Mañana: «Morfina», especialmente para mayores, con Lois January, Noel Madison, un drama que revela cómo se atrae a la juventud para hacerla viciosa.

El jueves y viernes: El «Huracán», «Pipiadas», con Warner Arland y estreno de la simpática, divertida, super comedia «Mi abuelito», con la traviesa chiquilla Jane Withers.

Mañana: «El hijo de Ali Babá», con Eddie Cantor y «El Séptimo cielo».

El viernes: «El Barbero de Sevilla», con Estrellita Castro y «Es mi hombre», con Valeriano León.

NORMA: «MI ABUELITO»

La Empresa Gradaille del elegante y confortable cine familiar Norma, de Concha y Luyanó, con el teléfono X-2321, ofrece hoy un programa muy soberbio y colosal.

En tanda a las cinco y nocturna a las ocho y media, a precios populares se pasa por la pantalla revista, comedia, estreno de la emocionante, colosal cinta de aventuras detectivescas «Chan en las Olimpiadas», con Warner Arland y estreno de la simpática, divertida, super comedia «Mi abuelito», con la traviesa chiquilla Jane Withers.

Mañana: «El hijo de Ali Babá», con Eddie Cantor y «El Séptimo cielo».

El viernes: «El Barbero de Sevilla», con Estrellita Castro y «Es mi hombre», con Valeriano León.

WILSON: «AMISTAD ANTES QUE AMOR»

Wilson, en Belascoaín y San Rafael, teléfono U-5863; 10 centavos de una y media a seis y media, y 15 centavos después, niños 10 centavos a todas horas.

La mejor proyección, y el más perfecto sonido de la Habana, con el nuevo equipo sonoro «Phillips», con pantalla de plata.

Hoy, tarde y noche, la revista semanal «Fox Sound New»; y el cartós especial «El pajarero» y las super atracciones «Amistad antes que amor», magnífica producción argentina, toda diálogada en español, por Alicie Barrie, Florindo Ferrario, y Tony D-Algy; y «A mamá le gusta el arte», estupenda comedia especial interpretada por Alice Brady, Guy Kibbee, y Betty Furness.

A las 5 p. m. «A mamá le gusta el arte» por Alice Brady, Guy Kibbee y Betty Furnes; y «Amistad antes que amor», por Alice Barrie, Florindo Ferrario, y Tony D-Algy.

Mañana: «Nobleza Argentina», magnífica producción en Español, interpretada por Olinda Bozán, y Agustín Irusta; y «Tuyo es mi querer», regia producción extraordinaria, interpretada por Alice Faye y George Murphy.

TOSCA: «CHAN EN BROADWAY» Y «LOCOS DE REMATE»

Tosca, en 10 de Octubre 1007, entre San Francisco y Concepción, en la Víbora, con el teléfono I-3099, de la empresa Alvarez-Hernández, ofrece hoy día popular un gran programa.

En tanda a las cinco y nocturna a las ocho y media, se exhibirá revista, estreno de la emocionante, colosal cinta de aventuras «Chan en Broadway», con Warner Orland y estreno de la divertida, original, regia producción «Locos de remate», con los hermanos Marx y otras estrellas.

Precios populares rigen hoy: damas, niños y tertulia cinco centavos, y caballeros 10 en la tanda, luneta 10 centavos y tertulia cinco por la noche.

Mañana: «La gran barrera», con Richard Arlen y «La Casta Susana», con Meg Lemonnier.

INGLATERRA: «AMISTAD ANTES QUE AMOR»

Inglaterra, San Rafael y Consulado, teléfono M-5527; 10 centavos de una y media a seis y media y 15 centavos después, niños 10 centavos a todas horas.

La mejor proyección, y el más perfecto sonido de la Habana, con el nuevo equipo sonoro «Sincrofilm Phillips» con pantalla de cristal.

Hoy, tarde y noche, la revista semanal Fox Sound New; y el cartón especial «El pajarero», y las super atracciones «Amistad antes que amor», regia producción especial argentina, toda en Español, interpretada por Alice Barrie, Florindo Ferrario, y Tony D-Algy; y a «A mamá le gusta el arte», magnífica comedia especial interpretada por Alice Brady, Guy Kibbee y Betty Furness.

A las cinco p. m. «Amistad antes que amor», por Alicie Barrie, Florindo Ferrario y Tony D-Algy; y «A mamá le gusta el arte», por Alice Brady y Guy Kibbee.

Mañana: «Nobleza Argentina», magnífica producción, toda en Español interpretada, por Olindo Bozán, Agustín Irusta, y Venturita López Firiz; y «Tuyo es mi querer», super producción extraordinaria, interpretada por Alice Faye, George Murphy y Ken Murray.

CUBA Y ROJO: «EL HOMBRE DEL DIA»

Un programa muy simpático y original es el que brinda a sus asiduos hoy el favorito cine de las familias Cuba, de Suárez y Corrales. En tanda a las cinco y nocturna a las ocho y 15, se exhibirá revista, comedia, estreno de la colosal, magnífica producción «Los dos maridos» con Genevive Tobin y estreno de la preciosa, regia, soberbia super joya «El hombre del día», con Maurice Chevalier. Precios: damas y niños cinco centavos y caballeros 10 en la tanda y mayores 15 y niños 5 por la noche.

Mañana: «De regreso» y «Vuelo nupcial».

Las carteleras del predilecto cine familiar Salón Rojo, de Monte y Antón Recio, ofrecen hoy un programa muy soberbio, pues en tanda a las cinco y nocturna a las ocho y 15, se exhibirá revista, comedia, estreno de la preciosa joya musical «París en primavera», con Jessie Mathewss y estreno de la soberbia, estupenda, bella super joya «El hombre del día», con Maurice Chevalier. Precios: damas y niños cinco centavos y caballeros 10 en la tanda y mayores 10 centavos y niños cinco por la noche.

Mañana: «Los hombres nuevos», y «Periodista improvisada».

UNIVERSAL: «EL NIÑO DE LAS COLES»

Universal, el popular y siempre concurrido cine sito en Egido entre Muralla y Sol, ofrece hoy a sus asiduos un programa estupendo, rigiendo los más populares precios.

En función continua de una a once de la noche, se exhibirá revista, comedia, estreno de la soberbia, estupenda producción «Los hombres nuevos», con Henry Baur y estreno de la preciosa, regia, soberbia super producción en español «El niño de las coles», creación de Rafael Arcos y otras estrellas.

Precios: damas, niños y tertulia cinco centavos y caballeros 10 centavos hasta las seis y media y mayores 10 centavos y niños y tertulia cinco centavos después.

Mañana: «El cabaret del escándalo», con John Barrymore y «Corazones errantes», con William Boyd.

BELGICA Y VIOLETA: GRANDES PROGRAMAS

Un programa de interés es el que ofrece hoy la empresa de este cine de las familias, en todos sus turnos se pasan las interesantes producciones «El Hijo de Ali Babá», por el simpático Eddie Cantor y «Una en un millón», por Don Ameche, precios de cinco centavos damas y niños en matinée y tanda. Mañana: el episodio final del «Nuevo Robinsón Crusoe», «El dinero no lo es todo», y «Bajo el cielo de México».

El sábado 21, cartones de Popeye, comedias «El día que me quieras», por Carlos Gardel y «Amapola del Camino» por Tito Guizar.

El domingo «El Barbero de Sevilla» «Receta para el amor» y episodio 2 de «Los guardianes de la Pradera».

Un estreno de gran importancia lo es el de hoy en Violeta, a precios bajos, se pasa en todos los turnos «Amapola del Camino», en español por Tito Guizar y «Alegre y feliz», por Irene Dunne cartones por Popeye. Para mañana episodio final del «Nuevo Robinsón Crusoe», «Besos brujos», y «Ayúdame a vivir», por Libertad Lamarque.

CON 66,000 SACOS DE AZUCAR PARTIRA MAÑANA CON DESTINO A BALTIMORE EL VAPOR «BODO»

El día 20 llegará el «Reliance» con una excursión muy nutrida. Sigue obteniendo buenas recaudaciones la Aduana. Una mujer se arrojó al agua, pero fué extraída a tiempo

El «Iberia»

Ayer tarde continuó viaje a Veracruz, la motonave alemana «Iberia», que conduce carga general y pasajeros que trajo desde Hamburgo y escalas vía Lisboa, así como pasajeros que embarcaron en nuestro puerto y entre los que figuran: el Consejero de la Embajada de Cuba en México Dr. Joaquín del Río Balmaseda y señora, el Secretario de la misma Embajada doctor José Manuel Lara y familia, el Licenciado Querido Moheno, señora Ofelia de la Casera Herrera, Josefina Castro de Menéndez e hijos, Nieves Expósito Praga, Rosa E. F. de Gual, Octavio Montero, señorita Luz Teresa Palomar, Luz Gutiérrez Hermosillo, María de Lourdes Ortega, Soledad Gómez Ramírez, Esther Sánchez, Dr. José R. Castellanos, María Lavernia Vda. de Gallego, José Ribera Lavernia, el Agente de la Trasatlántica Francesa en México señor Florentino Burgunder y familia, Eva Ochoa Montes de Oca, Gilberto Rodríguez, Benjamín Ruiz, Venancio Martí Isabel Santa Cruz, Pelegrín Bonnett profesor español, el ingeniero Carlos L. Corcuera y familia, Carlos Bonachea, Secundino Bermúdez, Manuel Monterrey, periodista nicaragüense; Graciela Rangel, Guadalupe Rangel, Vicente Pérez y otros.

El «Ulua»

El vapor americano «Ulua», de la Gran Flota Blanca, llegó ayer de New Orleans, con carga general y 32 pasajeros para la Habana así como carga y 54 pasajeros en tránsito para puertos centroamericanos. .. ...

De la lista de pasajeros con destino a nuestra capital llegados en el «Ulua», anotamos al catedrático universitario doctor Francisco Henares e hijo Rafael, el Director General de Correos señor José Montalvo e hija Martina, el señor Alberto Marcos del Central Chaparra; el sejor Phillip Cooper, del Central Mercedita, la religiosa francesa Camila Padioleau, Andrés Chávez, el ingeniero Glover Johnson y señora, el abogado de Dallas, Mr. Bernard Lindsay, el señor Arthur Russell y señora y otros.

Los pasajeros en tránsito son turistas.

Los que llegaron de Miami

Por la vía de Miami llegaron ayer los señores John Ledon, María de la Hoz, Guillermo B. Romañach, Charles Hummelgard, y otros.

Por esta misma vía salieron los señores Germán S. López, Pastor Lagueruela, María A. Pérez, José Ferreiro, Manuel Otero, Francisco C. Garca, Grace Thurnerman y los demás turistas.

El «Quirigua»

Directo de New York y en ruta a Centroamérica llegará esta tarde a nuestro puerto el turbo eléctrico americano «Quirigua», de la Gran Flota Blanca, que trae con destino a la Habana 16 pasajeros, 173 sacos de correspondencia pública y 947 toneladas de carga general.

El «Quirigua» conduce también carga general y pasajeros en tránsito.

El «Siboney»

También de New York, arribará hoy por la mañana a nuestro puerto el vapor correo americano «Siboney» de la Ward Line, que trae con destino a la Habana 45 pasajeros y 1,200 toneladas de carga general; así como 21 pasajeros en tránsito y 52 toneladas de carga de trasbordo.

66,000 sacos de azúcar

Con destino a Baltimore, saldrá mañana de nuestro puerto, en el cual ha embarcado 66,000 sacos de azúcar, el vapor «Bodo».

El «Weser»

Procedente de Cristóbal llegará hoy a nuestro puerto el vapor alemán «Weser» que seguirá viaje mañana para Bremen, con carga general.

El «Reliance»

El día 20 del actual mes llegará a nuestro puerto en viaje de excursión alrededor del mundo, el hermoso vapor «Reliance» que conduce numerosos turistas.

El «Memel»

Para el día 21 del corriente mes tiene anunciado su arribo a nuestro puerto procedente de Veracruz, el vapor alemán «Memel», que saldrá el mismo día para Bremen, conduciendo carga general entre ella una buena partida de productos cubanos.

El «Margaret Lykes»

Con carga general, llegará a la Habana el día 21 del presente mes el vapor americano «Margaret Lykes», que procede de Houston y Galveston.

El «Estrada Palma»

El ferry americano «Estrada Palma», llegó ayer de Port Everglades, con carga general. Horas más tarde regresó al puerto de su procedencia.

La recaudación

La Aduana de la Habana recaudó ayer $93,721.58.

Casos de policía

La Policía Marítima tuvo conocimiento de los siguientes casos: el vigilante Escandel condujo al primer centro de socorro a la ciudadana de la raza negra, Lucía Callava Ramírez, vecina de Picota 69, la que se arrojó al mar con el propósito de suicidarse. Fué extraída con lesiones leves.

El vigilante Cabrera, arresto a Guillermo Gómez y a Manuel Sánchez por haber formado un fuerte escándalo.

El vigilante 56 de la Marítima y el Guarda Jurado de los Ferrocarriles, Miró, procedieron al arresto de Zoila Boza, vecina del hotel Martín y de Elena Montiel vecina de Factoría 29 y de Stine Dalhbeck, vecino del hotel Regina, a los que acusan de desobediencia lo mismo que al capitán del vapor panameño «Norseman», quien pretendió que los tres anteriores penetraran a bordo de su buque sin estar autorizados por la Aduana.

Una aclaración

Se nos pide que aclaremos que en la nueva organización mercantil «Compañía de Almacenes de la Habana» no tiene participación la firma de esta plaza Galbán, Lobo y Cía.

El promotor, presidente y administrador general de la Compañía de Almacenes de la Habana, es el señor Federico Casteleiro.

El «Reina del Pacífico»

Procedente de Valparaíso y escalas llegará a nuestro puerto el día 23 del corriente mes, la hermosa motonave inglesa «Reina del Pacífico», que seguirá viaje el mismo día para Europa.

El «Orduña»

En ruta a puertos de sur y centroamérica llegará a nuestro puerto, procedente de Europa, el día 28 del actual mes, el vapor inglés «Orduña».

Trae este buque carga general y pasajeros tanto para la Habana como en tránsito.

Excluído de fianza el que mató a un obrero en Marianao

Al Sindicato Territorial se le exigió por el Alcalde una fianza de cincuenta mil pesos

MARIANAO, mayo 16. DIARIO, Habana. — Mario Pérez Hernández, de 19 años, que mató de dos puñaladas al obrero Emilio Suárez González, fué excluído de fianza por el Juez de Instrucción. Por primera vez declaró al Juzgado el procesado, alegando que había matado a Suárez porque éste trató de extrangularlo.

Procesado por lesiones graves

José Antonio Lorenzo González, fué procesado por el Juez de Instrucción, con doscientos pesos de fianza por causarle lesiones graves a Nicolás Rodríguez González.

Hirió a un obrero

Manuel Vicente Campoalegre, que con un destornillador agredió a Jorge López Santana, fué procesado con 200 pesos de fianza. También fué procesado Santiago Varela, que hace días robó un carro de mulos al fondo del Mercado, y fué procesado y enviado al Centro de Orientación Infantil.

Quemada de gravedad

En el Hospital Militar fué asistida de graves quemaduras, Irene Silveira Sánchez, de 14 años, de Pasaje C entre 4 y 5, las que sufrió al virársele una lata de agua hirviendo.

Estafan a un comerciante

José Antonio Vila Marín, vecino de Miramar y Columbia, denunció que Angel Alvarez Hernández, de 22 años, le estafó mercancías por valor de 105 pesos. El acusado fué detenido y los materiales ocupados.

Robo de prendas

Evelio Cañizares Hernández, vecino de 13 entre 8 y 10, denunció que le robaron prendas por valor de 200 pesos.

Cincuenta mil pesos de fianza al Sindicato Territorial de la Habana

El Alcalde Municipal, Pedro Acosta, exigió, por medio d cun decreto, al «Sindicato Territorial de la Habana», cincuenta mil pesos de fianza, para responder al pago de los impuestos de los centros de turismo, toda vez que en distintas ocasiones dichos centros han sido alquilados a personas insolventes.

Condenado a cien días por hurto

El Juez Sánchez Pessino condenó a Rosendo Dusa Pérez a cien días de arresto por hurto, y a José Foyo Yoán, a treintiséis pesos por encubridor.—A. Martínez, Corresponsal.

UNA DENUNCIA

Julio Ruiz Torres, vecino de Sol 4, denunció en la Segunda Estación, que trabajaba como dependiente en la pollería situada en Cuba 107, propiedad de Abraham Wuermar, y que para burlar las leyes del trabajo refundió dicho establecimiento con Lafré Pirgo, que tiene otro dedicado al mismo giro, y que ahora lo ha obligado a firmar un documento, donde consta que ya le pagó su sueldo, despidiéndolo más tarde.

MONEDEROS FALSOS

El vigilante 904, Felipe Torres, de la Oncena Esación, arrestó a Juan Martínez, de 38 años y Marcelino Martínez Suárez, de 32 años y sin domicilio, porque los sorprendió en los momentos que trataban de pasar varias monedas falsas en el establecimiento de Jesús del Monte y al practicarles un registro les ocupó varias piezas de 25 centavos americanos falsas y otras tantas de curso legal, producto de dicha introducción.

HURTO

Luis Camino Caldera, dueño y vecino de la zapatería situada en Flores 14, denunció en la Séptima Estación que Orfilio Acosta, cuyas demás generales ignora, le hurtó varias herramientas valoradas en nueve pesos.

MADRINAS DE GUERRA

En el último correo llegado de España, nos llegan numerosas solicitudes de Madrinas de Guerra para valientes soldados que luchan a las órdenes del Generalísimo Franco, por la causa de la civilización y del progreso en la Península.

Entre ellas, anotamos hoy las siguientes:

De Salvador Butidía Molina, sargento de regulares de Melilla No. 2, Primera Brigada, División 73, Estafeta de Correos 33; y de Antonio López Estrada, Jaime Obrador Durán y A. Palero Paniso, del Tercer Grupo de Artillería, Estafeta de Campaña No. 50, España. (Frente de Guadalajara).

Trasladamos el ruego de cada uno a la gentil mujer cubana, siempre tan generosa y comprensiva.

EN EL CENTENARIO DE LA MUERTE DE TALLEYRAND

Por Luis SORUCO

Abate de Perigord, Obispo de Autun, Diputado a la Asamblea Nacional, clerigo cismático, sacerdote excomulgado, Ministro de Relaciones del Directorio de Bonaparte y del Emperador Napoleón con el rango de Alteza Serenísima, Príncipe de Beneventum, Plenipotenciario en el Congreso de Viena, Ministro, Embajador y Príncipe de Talleyrand durante la restauración borbónica, tales son los más sobresalientes cargos públicos y títulos que decoraron la larga existencia de Carlos Mauricio Talleyrand Perigord, nacido en París en 1754 y muerto en «paz con el Señor» en su ciudad natal, el 17 de mayo de 1838.

Salvó a Francia en el Congreso de Viena

Su personalidad desafía la imaginación de un novelista y sólo un historiador acucioso como Louis Madelin ha podido narrarnos su vida, su obra y su carácter, sin desculdar el motivo psicológico de sus actos. Si Stephan Zweig llamo a su «Fouche» retrato de un político, el libro del espiritual y sesudo escritor francés podría llamarse: retrato de un diplomático.

Porque eso fué Talleyrand: la diplomacia servida con talento, con ingenio, y con un poco de traición pero siempre con elegancia. Nunca disuena ni aun en el fácil y difícil papel de Judas. Como dice Cuthberth Wright, no es exagerado afirmar que en el Congreso de Viena salvó a su patria de un destino parecido al de Alemania en 1919. Sentado en torno a una mesa de rencores donde se estaban resolviendo disputas seculares, ducho palmo a palmo contra las exigencias aliadas para evitar la desmembración de Francia. No se movió un ápice de su razonamiento, que toda intención de crearle a Luis XVIII, un ambiente de derrota y desgracia, sería funesto para la causa de los Borbones y, por ende, de las otras casas reinantes. Logro atraerse al Zar Alejandro y mantener el «statu-quo» territorial de Richelieu en todo su vigor.

A parejas con Fouche

Salvo Fouche ninguno ha sobrepasado a Talleyrand en el relato acerbo que sus contemporáneos hacían de su persona y en donde todas las palabras que la educación ha escondido fueron empleadas por el comentario público. Esta opinión generalizada no la ha destruido el tiempo y aun nuestras generaciones aprenden en los textos de colegios a calificar al Príncipe de Benevento como un vulgar traidor, expresión demasiado ordinaria y tosca para definir a un hombre de tan abultado ingenio y fino espíritu.

Embajador del Vicio, lo llamaba Chateaubriand

Napoleón un día lo llamó «un saco de barro en una media de seda», y él, entonces, Ministro, venteándose con un pañuelo se permitió responder al insulto imperial ante un grupo de espantados cortesanos: «Qué lástima, dijo, que un hombre tan genial sea tan mal educado».

El fundador del romanticismo, el apasionado Chateaubriand sentía en su presencia unas ganas tremendas de abofetearle, impulso retenido que vació en una prosa injuriante para el ex-obispo de Autun a quien llamaba «el primer embajador del Vicio».

Crane Brinton uno de sus más modernos biógrafos, en un capítulo intitulado, «Sacerdote a pesar de él mismo», se inclina a pensar, que una de las causas de su carácter ambiguo fué la caída que sufriera de brazos de su ama el «bebé Carlos Mauricio». Por este motivo creció ligeramente cojo y hubo de renunciar a la carrera militar y a gran parte de su herencia al entrar al Seminario, donde cursó sus estudios teológicos bajo la dirección de su tío el cardenal Alejandro. En 1878, Luis XVI, contra su voluntad, lo nombró obispo de Autun, pequeña comarca burgundia. Allí habría pasado toda su vida, sin otra fama que la de sus habituales escándalos amorosos, si la Revolución no lo conduce como representante del clero a la Asamblea Nacional.

En América escapó del Terror

Vestido con todos sus paramentos sagrados, mitra y báculo, sin importarle nada la excomunión de Pio VI, y después de jurar la Constitución Civil, el Obispo sube las gradas del altar en «Champs de Mars» en ese célebre 14 de julio de 1790. Otro disfrazado está frente de él, es Luis XVI que en vez de la corona lleva el bonete republicano. Cuando pasa frente a Lafayette, caracoleante en su hermoso caballo blanco, muy solemne y militar, le dice al oído «no me haga usted reir». Es este humorismo contra su persona el que le va a ciment

Matanceras

En el Tennis

La fiesta del sábado.

Acontecimiento social de muy exclusiva distinción fué ese de la tarde del día catorce de mayo, en la aristocrática sociedad de la Playa de Bellamar.

Cinco instituciones matanceras rendían un homenaje de despedida a la señora viuda de Altuna, Iluminada Obias y Ferrán, y a su hermana Sarah, que el 24 del corriente a bordo del «Reina del Pacífico» se dirigen a Francia donde pasarán una temporada de un año.

Las Antiguas Alumnas de la Milagrosa, las Damas de la Cruz Roja, las Madres Católicas, las señoritas de la Caridad y las socias del propio Tennis, se unieron en el más feliz consorcio para dar su despedida a las dos distinguidas viajeras, que pertenecieno a esas cinco sociedades, tanto han laborado por cada una de ellas.

Una hermosa tarde de mayo, en que fundidos el azul del cielo y el azul de ese mar incomparable de nuestra rada, brindaba con la suave brisa que allí respírase siempre, el oro de un sol que deslumbraba en sus fulgores, y que parecía asociarse al regocijo que imperaba en esas elegantes salas del Tennis.

Números de música a cargo de la gran pianista Noelí Bennet de Ramírez Cruz, de su excelsa discípula Yolanda de Laureano Alvarez, Nena señora de Cossío y Colosía, abrieron el programa que se continuó después en las mesas de juego, y en torno a los petites tables, donde sirviéranse refrescos y helados exquisitos, sazonados con la amena charla del selectísimo auditorio que prestigió esa fiesta.

Fragantes ramos de flores fuéron ofrecidos a Iluminada y Sarah Obias, así como un bonito album, en que estamparon sus firmas todas las concurrentes y en cuyas páginas quedó grabado el elocuentísimo speech que pronunciara en la fiesta, la Presidenta de la Cruz Roja señora Marta Núñez de Beato, comisionada por las otras asociaciones, para ofrecer la fiesta a las gentiles homenajeadas.

De ese discurso de la ex-Presidenta del Tennis quisiera yo traer a estas cuartillas muchos de sus párrafos, porque en sus palabras refulge la más cabal justicia a la labor que han desarrollado Sarah e Iluminada Obias, en el seno de las Antiguas Alumnas de la Milagrosa, en el de las señoritas de la Caridad, en el de las Madres Católicas, en el de la Cruz Roja, y en ese propio home del Club de la Playa, del que fué su primera Tesorera, la distinguida señora de Altuna, pero me escasea el espacio hoy como lunes, y tengo que conformarme a unir mi aplauso a los atronadores que oyó la disertante, que dicho sea de paso, es una de las pocas mujeres que en nuestra sociedad, puede hacer gala de su verbo y enorgullecerse de sus condiciones oratorias.

«No que en el corazón se tiene, a los labios viene», comenzó diciendo María Dolores Núñez de Beatro, y en verdad que fueron ecos del corazón, no cuanto en honor de Iluminada y Sarah Obias, allí dijera la distinguidísima señora.

Con exactitud de datos y documentada como acostumbra a hacerlo siempre que ocupa la tribuna, se retrotajo la señora de Beato en su speech, a las etapas distintas de las cinco sociedades que despedían con aquel homenaje a las Obias, resaltando la labor que cada una de ellas había rendido y enalteciendo la personalidad de tan altruistas y generosas damas.

Hasta cerca de las ocho de la noche se prolongó la fiesta, a la que asistieron figuras de nuestro gran mundo, a quienes vemos tan pocas veces figurar en las listas de los periódicos, como Teresita Penichet de Rojas, Panchitica Tió de Font, Bertha Beracierto de Amézaga, María Luisa Rivero de Begueristáin, Clara Gómez de Linares, Ofelia Sotomayor de Obias, Candita Heydrich de Estrada, Emilia Gallardo de Gutiérrez Migoya y Rosa Muñoz de Orr.

Margarita Heydrich de Febles, que vino expresamente desde la Habana para dicha fiesta.

Adela de Ximeno de Quiroga, María Puig de Cruz, Juanita González de Obregón, Lola Rodríguez de Batelles, Juanita García de Méndez Pendes, y Mariíta Rodríguez de Urréchaga.

Me seguiré dando nombres de señoritas porque quiero dar algunos de muchachas allí presentes en esa tarde del sábado: Carmita Urréchaga, María Josefa Begueristáin, Nena Urquiza, Anita Saavedra, Ondina Muñoz, Amparo Cuninghen, Teresita Rojas, María Bertha y Carmen Luisa Amézaga, Villy y Tula Blanco, Bértila Haedo, Caya Menéndez, Chela Torres, María Luisa Gómez, Bertha Flor, Julia Bilbao, María Teresa Galán, Emelita Gutiérrez Gallardo, y Yolanda Puñals. La Presidenta del Club, Lolita Sotomayor de Villabella, Amparo Araña de Beato, la señora del doctor Leiva, Ana Rosa Estorino de Díaz, y la señora de Araña.

Tantas y tantas más que escapan de la memoria de quien hace llegar los ecos de esta fiesta de alta distinción.

En «Sauto»

El Concierto de ayer.

Un éxito más acaba de anotarse la agrupación de Amigos de la Cultura Cubana, con la fiesta espléndida que ofreciera en la mañana del domingo en nuestro magno Coliseo. La Orquesta Sinfónica del Aire, el coro musical que dirige el maestro Rodrigo Prats y en la que figura el gran flautista Roberto Ondina, nos dieron las delicias del selectísimo auditorio que se dió cita en aquella fiesta.

La cantante cubana Luisa María Morales, uno de los más altos valores líricos con que contamos, tuvo a su cargo distintos números del programa, siendo aplaudidísima en su canto con impecable gusto.

La Orquesta Sinfónica completaron el programa de ese Concierto del que el satisfecho puede sentirse nuestra gentil amiga Hortensita Lamar Montoto.

Dió el acto con la facilidad de palabra que le caracteriza, con la chispa de conceptos de que como nadie puede hacer gala, el gran periodista, notable comediógrafo e ingenioso compañero José Sánchez Arévalo, secretario particular del Director del DIARIO DE LA MARINA, la siempre simpática, la gallarda sirena Pepito Sánchez Arcilla, a quien tengo que agradecer las más honrosas menciones, en esa su peroración del domingo en Sauto, fué aplaudida entusiastamente en cada uno de los párrafos de su amena charla.

Con el intermezzo sinfónico del propio Prats, «Bajo el cielo de Cuba» terminó el Concierto de la Orquesta Sinfónica del Aire.

En Hershey

Formidable encuentro.

Fué así el que se registró el domingo en el diamante del Hershey Sport Club, al enfrentarse la novena de Esteban Márquez, con la Stany de Cienfuegos, cuya fama es bien conocida de todos los fanáticos del Rey de los Sports.

Una enorme concurrencia—más de seiscientas personas—vino expresamente desde la Perla del Norte, para asistir a este match en que aunque perdió el Club de Hershey, puede decirse que se anotó una gran victoria, por el modo de comportarse sus players, que hicieron lo indecible por conquistarle el triunfo a su bandera.

Con un score de dos por tres quedó finalizado el juego a favor de la Stany.

Entre las personalidades cienfuegueras que vimos allí en la Glorieta hershiana estaba Peña de Armas, Manager del Club; señora Adriana Valladares de Peña de Armas, Beatriz Sives de Polo, Adela González de Puentes, y las señoritas Eloísa Díaz, Teresita González, Josefina Roces, y María de Jesús Valladares, la gentilísima cuñadita de Peña de Armas.

En un tren excursionista que salió de Matanzas a las doce del día se dirigieron los cienfuegueros al lindo poblado del multimillonario americano, regresando ya entrada la tarde a nuestra ciudad, de donde siguieron viaje en ómnibus a la Fernandina de Jagua.

Como siempre Esteban Márquez, el gentil Presidente del Hershey Sport Club, tuvo toda clase de atenciones para los visitantes, entre los que nos contábamos.

Fué un gran día ese del domingo en el Central Hershey.

Allí se encontraba también el doctor Alejandro Herrera y Arango con su esposa Pepa Catá, y las señoritas Yuya Horta e Isa Heydrich, que fueron huéspedes de los esposos González Sigarroa-Horta.

Un Te Deum

En la Catedral.

Para el jueves veinte a las nueve de la mañana tienen señalado los Caballeros Católicos de Matanzas, solemnes oficios religiosos en el templo de San Carlos, que terminarán con un Te Deum.

Por este medio invita el Presidente de dicha Institución, Ingeniero Oscar Pardiñas, a las autoridades locales, a las Congregaciones religiosas, y a todo el pueblo de la Yucayo.

Sépase así.

De regreso

Unos temporadistas.

Están nuevamente instalados en su elegante Quinta del Quartier Versallesco, los jóvenes y distinguidos esposos el doctor Críspulo Solaun y Grande y la bella dama Clara Luisa Meyer y Cantón.

Han dado por terminada su temporada en el Vichy cubano, donde disfrutaron de estos deliciosos días primaverales en aquel aristocrático resort.

Nuestro saludo de bienvenida.

Ganaron los matanceros

En el desafío del domingo.

Un espléndido juego de pelota, fué ese del día quince de mayo, en el Parque de las Alturas de Simpson, donde se enfrentaron los equipos del Cuarto Distrito—el nuestro—con los valientes muchachos del Quinto Regimiento, obteniendo los yumurinos una resonantísima victoria con un score de siete a ocho.

La cantidad de público que acudió el domingo al Parque Matanzas, confirma una vez más lo que en distintas ocasiones hemos dicho en estas columnas, que la afición por la pelota entre nuestra juventud, haría factible la Glorieta de que tan necesitados estamos.

Con este triunfo de los matanceros en el juego de anteayer, se ha enardecido el espíritu localista, que apesar de las dos derrotas que ya tenemos anotadas, hay que pensar en un chance que bien pudiera darnos el Campeonato.

Argelia Gracia

De días el sábado.

Celebró su natalicio en esa fecha del catorce de mayo, la encantadora mademoiselle que es hija de prestigioso hombre de negocios de esta plaza don Enrique Gracia.

Flores muy bellas, felicitaciones infinitas y más infinitos halagos llegaron hasta Argelia Gracia, en la poética tarde de su natalicio.

Aquella bonita Quinta de las afueras de la población fué marco el sábado a la alegría y al júbilo de las amistades de la señorita Gracia.

Reciba nuestra felicitación esa encantadora señorita.

En Monserrat

El Ministro chino.

Un gran almuerzo le fué ofrecido ayer por los dirigentes de la Feria Exposición de Matanzas y la colonia del Imperio Celeste, a Su Excelencia el representante en la Habana, de esa próspera República.

En tres largas mesas tomaron asiento con las autoridades de la localidad, los componentes de esa extensa colonia china de la Yucayo y los invitados de los compañeros Santana y Caso, que tan entusiastamente están laborando al frente de la Feria Exposición.

Después del almuerzo pronunció una interesantísima conferencia en el edificio de Giscard en la Calzada de Tirry, el representante diplomático de la República China, ante enormísima concurrencia.

La labor meritoria en extremo que vienen desarrollando Santana y Caso, en esa Feria Exposición de la Calzada de Tirry, merece el más justo y elocuente elogio.

Ayer, el Padre Gutiérrez Lanza, disertando sobre tema tan interesante como los ciclones en las Antillas, hoy el Ministro chino, desde esa misma tribuna de la Feria Exposición, hablando de su país y sus relaciones con el nuestro, han sido poderoso incentivo para que nuestro pueblo y nuestra sociedad se congreguen allí, prestigiando la Feria Exposición.

¿Cuándo la otra conferencia?

La Junta de esta noche

Chez Suárez-Fernández.

Se reúne nuevamente hoy el Comité ProCentenario del Hospital Santa Isabel, para conocer del cambio de impresiones tenido en la Jefatura de Obras Públicas del Distrito, en la mañana del sábado, en el que quedó delineado completamente el plan a desarrollar, para construcción del Parque que frente al Hospital será de tan inmensísima utilidad, tanto a los enfermos del establecimiento, como a los familiares que allí acuden a visitarlos en los días que les está permitido, amén de lo que para el ornato de la barriada significa ese motivo de embellecimiento.

Al Ingeniero Francisco Benavides se ha encargado el presupuesto y proyecto de dicho Parque que ha ofrecido tenerlo terminado antes que finalice la presente semana.

Con los miembros del Rotary Club, señores Marcet, Pérez Jorge, Alcocer, Tapia, Esquerré laboran muy entusiastamente el Comandante Basilio Guerra y el Alcalde Municipal César Casas, que asistió a dicha reunión del sábado.

El Gobernador Provincial y el Consejo han prometido incluir un crédito de mil pesos en el nuevo presupuesto de 1938-1939, y hasta el momento ni una sola de las personas a las que se les ha pedido cooperación la ha negado, excediéndose por el contrario, en sus ofertas y donativos.

Se ruega la más puntual asistencia a esa justa de hoy en la residencia de la calle de Zaragoza de la señora Angélica Fernández de Suírez.

La última nota

Para identificarse con e lgran pesar que sume hoy en el más hondo de los dolores al estimado matrimonio Gregorio Sicilia y Gabriela Trujillo, que con un intervalo sólo de horas han visto morir a sus dos únicos hijos Carmita y Omar, que víctimas de la asidosis, fallecieron, el uno a las cinco de la mañana del lunes y el otro a las ocho a. m. de ese mismo día.

Con tres horat de diferencia les ha arrobatado el cielo a esos desdichados padres, los dos pedazos del alma que lloran en estos momentos, presos de tan gran desesperación.

En sus blancos, ataúdes estján de cuerpo presente las dos tiernas criaturas—de tres años la una, de uno y medio el otro—para ser conducidas en la mañana de hoy martes, a la Necrópolis de San Carlos.

Que terrible para ese humilde matrimonio.

Manolo JARQUIN

"WASHINGTON" PRESENTA UNA GRAN VARIEDAD DE NUEVOS MODELOS PARA JOVENES Y NIÑOS

GRANITE Y CRASH de puro hilo
6 a 11 años $6.50
12 a 16 años $7.50
17 a 20 años $8.50

CRASH de HILO detalles en azul y en rojo de 1 a 10 años $3.00

3 PIEZAS CRASH PARISIEN camisa de olan de hilo de la 8 años $4.75

Tambien ofrecemos un nuevo surtido de camisas de sport, trusas, cinturones y articulos para la playa.

A. Rocer

WASHINGTON
Monte Nº 81, entre Aguila y Revillagigedo.
TELEFONO M-2697

BORDADOS
PLISADOS — LABORES
HNAS. CAMPS
LINEA y 12 — F-5402
VEDADO.

Tenemos la edad de nuestras glandulas

Verdad es, porque todo el organismo resulta trastornado cuando la glándula germinadora que manda las funciones sexuales está cansada. Si Vd quiere sentirse joven, alerta, vigoroso, hombre poderoso, tome las pequeñas grajeas Forsex, a base de extractos de glándulas de animales fuertes y sanos, que le procurarán la potencia de la primera juventud. Pida Vd el folleto "Forsex" al Distribuidor en Cuba: Le Bienvenu, Virtudes 37. Habana.

PAÑUELOS
PYRAMID
30 CENTAVOS UNO, DE VENTA EN TODAS LAS TIENDAS

Ya no sufro mas de picazón porque ahora uso el Resinol

Si la piel le pica o arde en cualquier parte del cuerpo, debido a acidez, o simplemente a causa de sarpullido, aúnese levemente bastante Ungüento Resinol. Le proporcionará rápido y seguro alivio. De venta en droguerías y farmacias. Hoy mismo haga una prueba con el Ungüento y el Jabón

Resinol

CRONICA HABANERA

EL TE DEL COUNTRY

Muy animado y muy lucido resultó el te bailable del domingo último en el aristocrático Country Club de la Habana.

Fiesta de la tarde que como de costumbre congregó una brillante representación de la sociedad habanera.

Toló la Orquesta Brito.

Y se bailó hasta las ocho y media.

Entre los parties hubimos de anotar con preferencia el que ofrecían, en honor de un grupo de sus amistades, el señor José Manuel Lara y su bella esposa Mercedes Hidalgo Gato para despedirse ya que embarcaron ayer rumbo a México.

Lo integraban el Senador José Manuel Casanova y señora Rosita Soto, doctor Raúl de Cárdenas y señora Marilita Barruecos, Alvaro González Gordon y señora Nena Velasco, Charlie de Cárdenas y señora Luisita Pla, y Salvador Castañeda y señora Nena Pérez Piquero.

El señor Alberto Belt y su interesante esposa Bebita Alonso reunían en su mesa a Ignacio del Valle y Rosa Perdomo, Ramón de la Cruz y Margot del Monte, Guillermo Aguilera y Elena Pollack, Cuco Sandoval y María Luisa de la Torriente, Charlie Aguilera y Guiguita Le Febure y la señorita Julia Morales.

En otra mesa Paco Gómez y Ana María Sánchez Crusellas con Felo de Cárdenas y Fina Mendoza.

Un party de numerosas parejitas que presidía la bella y encantadora señorita Cristina Gelats y Solís con su compañero Miguel Fernández Rivera.

Tan simpático party estaba ordenado así:

Graciela Gómez Diago y Manolo Santeiro
Nina Gómez Diago y Tony Freyre
Gloria Mencía y Pancho Aguirre
Macusa Larrea y Orlando López
Nono Larrea y Mario Franca
Adriana Maduro y Luis Santeiro
Carina de Posada y Gerardo Smith
Peggy Smith y Carlos Fernández
Sylvia Pou y Enrique de Cárdenas
Armantina Rodríguez Cáceres y Armando Acosta
Adolfina Gelats y José Andrés Rionda.

Con el doctor Manuel Mencía y señora Petronila Gómez, la alta dama Serafina de Cárdenas viuda de Diago.

El Marqués y la Marquesa de Tiedra estaban en otra mesa con Rafael Echevarría y Nena Aranda de Echevarría.

Una mesita con el joven matrimonio Ramón Gómez y Betty Sargent.

Joaquín Díaz y Beba Moya de Díaz y Fernando Palicio y Nena Valle de Palicio.

Dos parejitas en otra mesa, Mercedes Carrillo y Falelo Fanjul, Lydia Menocal y Panchito Miranda.

Con el doctor Luis Rodríguez Molina y señora Bebé Deschapelles, el señor Federico Porrro y señora Adela Quiñones.

Pascual de Rojas y María Antón, Jorge Alfredo Belt y Alicia de Cárdenas, Ramón García Mon y Carmen Fernández Valle y George Fowler y Lisette Periallet.

Otro party de matrimonios conocidos con Guillermo López y Nena Ortiz, José Gorrín y Dulce María Muller, Manuel Santeiro y Nena Rodríguez, Adalberto Gómez del Campo y María Bacardí.

Valentín Planiol e Isabel Galdós de Planiol.

Edwin Alexander y Dinorah Boyez de Alexander.

Dos parejitas, María Teresa Gómez Waddington y Juan Luis Bilbao y Bebita Sánchez y Raúl Valdés Fauli.

Varios matrimonios en otra mesa, Mauricio Monteagudo y María Felicia Pérez Stable, Ventura Dellundee y Carmen Menocal, Willy Baró y Nenita Abril, Joaquín Viñals y Mercy Taquechel, José Manuel Coroalles y Elena de Cárdenas, Ricardo Morán y Lila Forcade.

José Aixalá y Natalia Suárez de Aixalá.

Con el señor Raúl Barrios y su interesante esposa Gloria Castellá se reunían Mr. y Mrs. Sidney O-Donohue.

El Ministro del Perú estaba en otra mesa con el teniente Juan del Pino y señora Blanca Tous y la señora Anita Sánchez Agramonte.

Armando Larrea y Gloria Mendoza de Larrea.

Jorge Alonso Patiño y Estela Santeiro de Alonso.

Mr. y Mrs. Bill Skilton con Mr. y Mrs. Clark Valentiner.

En una mesita la lindísima Enita Rayneri y el joven Johnny Sabatés.

Patricia Mencía, J. M. Martínez, doctor Felipe Rivero y su bella esposa Bebita Díaz Bridgman.

Néstor Pou y Pepiña Benítez de Pou.

En otra mesa las señoras María Vázquez de Smith y Mercedes Olózaga de Larrea.

El señor Joaquín Eleizegui y señora María Díaz de Villegas.

Con el doctor Fernando Barrueco y señora María Usabiaga, Mr. y Mrs. Smith y el señor Gaspar Vizoso.

Por último el party del doctor Miguel A. Párraga y de su esposa Sylvia Bachiller donde se hallaba el cronista con la señorita Loló Goytisolo.

NOVIAS DE JUNIO.—Una de las bodas del mes de junio llamadas a revestir mayor lucimiento, será la de Alicia Castellanos y Justiniani, figurita del gran mundo habanero, muy gentil y graciosa, con el correcto y simpático joven Rodolfo Franco Santeiro.

Tendrá efecto este enlace en la Iglesia de San Juan de Letrán, el día quince, a las nueve y media de la noche.

Y será, dadas las múltiples relaciones de los novios y sus familiares, un gran acontecimiento social.

Tema elegante para la crónica.

LA BODA DE MAÑANA.— En la Iglesia del Cristo, a las nueve y media de la noche, se celebrará mañana miércoles la boda de la graciosa señorita Bertha Alvarez Cabrera, con el simpático joven Manuel González García.

Procediendo a dicha ceremonia, que resultará un lucido acontecimiento, tuvo efecto ayer tarde la boda civil.

Se llevó a cabo ante un grupo numeroso de familiares y amigos en la residencia de la madre de la novia, la gentil dama Laura Cabrera viuda de Alvarez, en el Vedado.

Actuó como notario el conocido letrado doctor Bernardo Caramés.

Y fueron testigos, por ella, el doctor Jesús María Barraqué, los señores Felipe González y J. E. Mora y la distinguida dama Anita G. de González, madre del novio y por él, los señores Armando Andreu, Fernando Calmet, Manuel Alvarez Reymunde y Raoul González.

Después de la ceremonia fué servido un rico buffet.

La mesa, decorada primorosamente, llevaba un lindo centro de plata cuajado de «easter lillies».

Nuestra felicitación a los novios.

(Continúa en la página ONCE)

CASA Roca
GRAN REBAJA DE PRECIOS EN TODAS LAS EXISTENCIAS DE MUEBLES Clásicos y Modernos.
Garantía de Calidad y Construcción
MUEBLES DE ENCARGO
SAN RAFAEL 134, (entre Gervasio y Belascoain)

LA ASS. DE COMERCIANTES DE LA CALLE MURALLA NOMBRA SU JUNTA DIRECTIVA

La Asociación de Comerciantes e Industriales de la Calle Muralla, celebró recientemente la toma de posesión de su Junta Directiva.

En el establecimiento «La Fama», de los señores Vivanco, Gutiérrez y Cía. tuvo efecto bajo la Presidencia provisional del Sr. Ramón Iñiesta la toma de posesión de la Directiva electa para regir los destinos de la naciente sociedad.

En frases atinadas y llenas de entusiasmo explicó el señor Iñiesta, la necesidad de cooperar y prestarle toda clase de apoyo a la sociedad que surgía a la vida social.

Después de tomar posesión la Junta Directiva electa, el nuevo Presidente Sr. Marino Espina y demás miembros de la Directiva hicieron análogas manifestaciones, pasando a tomar acuerdos conducentes al mayor éxito que se proponen.

Terminado el acto se brindó con champagne por la prosperidad y auge de esta colectividad.

Felicitamos al señor Espina y a los Comerciantes de la Calle Muralla porque obtengan el mayor grado de eficiencia en la labor que acometen, de engrandecimiento de este importante sector comercial.

Una Semana de Playa

A la playa se dispone usted a ir, ansiosa de agradable frescura y de quietud... Va también dispuesta a lucir mucho, a destacarse con suprema elegancia, porque para ello habrá visitado antes "La Filosofía", que presenta este año —como todos—el más esplendoroso y original surtido de artículos para la temporada...

Precisamente ahora, sin reparar la época inicial en que estamos, "La Filosofía" brinda UNA SEMANA DE PLAYA. Una semana ofreciendo a precios especialísimos, sensacionales—a precios de "La Filosofía"—, trajes de baño, capas, bolsas, zapatillas, toallas, salvavidas, gorros... cuanto la moda impone para la playa!

Como ligero ejemplo de lo que es UNA SEMANA DE PLAYA en "La Filosofía" se dan a continuación algunos precios:

Trajes de Baño

De lana, en royal, negro, rosa y verde. Tallas 34 al 40. Su precio $3.50, AHORA 1.89

De lana, finísimo, en royal, prusia y negro. Tallas 34 al 46 ..... 2.95

De laxtex, en rosa, verde, royal y aqua. Tallas 34 al 40 ..... 2.75

De laxtex, muy fino, en estos bonitos colores: rosa, royal, aqua, negro y blanco. Tallas 34 al 40 ..... 3.95

Trusas rizadas, muy modernas, en preciosas estampaciones. Todas las tallas 3.95

Traje de lana floreada, en fondos preciosos, royal, rosa y vino. Tallas 34 al 42 ..... 3.95

De laxtex, en color entero y en lindos estampados. Royal, negro, aqua y rosa. Tallas 34 al 40, a $6.95 y 4.98

En trajes de baño de los afamados fabricantes Jantzen, Catalina y B V D, tenemos el mejor surtido de la Habana... Una colección inigualada, donde encontrará fácilmente el estilo de su preferencia, el que realzará más su airosa figura en la playa.

También tenemos una gran colección de trajes de baño estampados y color entero, de jersey de seda, con falda de corte nesgado y pliegues, que constan de varias piezas y son la última expresión de la moda para la playa. Estilos originalísimos todos. Desde $8.50 hasta $14.50.

Un surtido de nuevas, preciosas BOLSAS desde 65 cts.

Una colección modernísima de ZAPATILLAS desde 35 cts.

LA FILOSOFÍA

M.E.C.D. 2016

CASI SE LE ACABO LA FORTUNA

No. 7 Oaxaca, Oax. «Estuve enfermo de los riñones durante más de ocho años, con dolores en las caderas, irritación y opresión en la espalda del lado izquierdo; asiento de orines blancuzco, ganas de orinar frecuentes, derrame de orines a retazo y mucho estreñimiento que me agobiaba en extremo. En el año 1912 en que casi había yo acabado mi poca fortuna en los gastos crecidos de diferentes clases de medicinas que tomé sin éxito favorable, llegó a mis manos un anuncio de la Anticalculina Ebrey para los riñones, a la que desde luego infundí mis esperanzas para mi enfermedad, como último recurso. Compré inmediatamente un frasco en la Droguería del Sr. Camilo Tolis y comencé a tomarla con inmutable fe. Al concluir el octavo frasco quedé completamente sano y desde entonces no he sentido ni la menor dolencia que antes sentía, por lo que estoy muy contento y robusto, representando una edad de 35 años teniendo en realidad 42. La Anticalculina Ebrey me transformó de un ético a un hombre craso y fuerte».

Francisco Mendoza.

Anticalculina EBREY

Hinchazones, dolores reumáticos y gotosos pueden ser detenidos y combatidos con el poderoso extracto vegetal Anticalculina Ebrey. Calma los dolores, hace desaparecer las inflamaciones e irritaciones, elimina el exceso de ácido úrico, atacando el mal de raíz. Los médicos que han probado en su práctica la Anticalculina Ebrey la recomiendan muy altamente por sus resultados rápidos y efectivos en todas las manifestaciones gotosas o reumáticas. Las primeras gotas de Anticalculina Ebrey traen la alegría, el buen humor, y las ganas de vivir. Use en la primera oportunidad la acreditada Anticalculina Ebrey, el poderoso eliminador del ácido úrico.

Muchos la usan ya, úsela Ud. también

Guayaberas

"Rivón"

y no pasará calor este verano.

FARMACIA DROGUERIA TAQUECHEL Obispo 27-Teléf. A-2146 DE TURNO LOS VIERNES

FARMACIA DROGUERIA "JOHNSON" DE TURNO LOS LUNES Obispo N. 930 TELEFONO-A-2129.

"LA MAYOR" 35 EDIFICIOS 700 EMPLEADOS SARRA DROGUERIA ABIERTA TODOS LOS DIAS TODA LA NOCHE LOS MARTES A-8026 A-3041

FARMACIAS DE TURNO HOY MARTES

DESDE BAHIA A PASEO DE MARTI (PRADO)

Calle y No.	Teléf.
Tte. Rey No. 41	A-8026
Mercaderes No. 29½	M-8755
Compostela No. 163	A-5501
Animas No. 1	M-5557
Tejadillo No. 38	M-1120

DESDE PASEO DE MARTI (PRADO) A PADRE VARELA (BELASCOAIN)

Manrique No. 7	M-4231
Reina y Manrique	M-1229
San Lázaro No. 203	M-4268
Escobar y Virtudes	M-2788
Consulado y Colón	M-4640
S. Nicolás y Rayo	M-1080
S. Miguel y Lealtad	U-6743
Monte No. 172	M-4148
Corrales y Cienfuegos	A-7836
Aguila y Barcelona	M-4317
Vives No. 139	M-9976
Salud y Gervasio	M-5410
Neptuno No. 59	M-4170
Virtudes No. 16	M-2737

DE P. VARELA (BELASCOAIN) A AVE. DE MENOCAL (INFANTA)

Infanta y Concordia	U-7070
Infanta y Estrella	U-6668
Carlos III y Oquendo	U-6836
Concordia y Oquendo	U-6841
Monte 485	M-4128
Príncipe 19	U-7097
San José 122	U-2507

VEDADO

17 entre J. e Y	F-6092
15 y 12	F-6193
Calzada y 10	F-6266
23 No. 257	F-4044
Zapata y B	F-6007

VIBORA

10 de Oct. 444 y Chapie	I-7706
10 de Oct. 1310	I-5067
Carretera de Managua	I-5342
S. Francisco y Lawton	X-2326
S. Catalina y Luz Caballero	I-7474
16 y Tejar, Lawton	X-2311

JESUS DEL MONTE Y SANTOS SUAREZ

10 de Oct. y Municipio	X-1711
General Lee 122, esq. a Durege	I-3906
10 de Oct. y Sta. Emilia	I-7576
S. Leonardo y Flores	I-7466

LUYANO

Fábrica y Herrera 54	X-1466
Rosa Enríquez No. 50	X-2333

CERRO

Calzada del Cerro 599	M-5113
Churruca 16	I-7446
Florencia y S. Quintín	I-7488

Este grupo deberá prestar servicio público todo el día y la noche de los domingos siguientes:

Enero 9, Febrero 20, Abril 3, Mayo 15, Junio 26, Agosto 7, Septiembre 18, Octubre 30, Diciembre 11.

Estos turnos han sido acordados en cumplimiento de lo dispuesto en el Artículo VI del Decreto-Ley 2604 de 5 de noviembre de 1934.

SOCIEDADES ESPAÑOLAS

EL ALUMNADO DIURNO DE LA CASA DE GALICIA IRA DE EXCURSION A LAS ATENAS DE CUBA, MUY PRONTO

Acordado por la Sección de Cultura del «Centro Gallego», y sancionado por el Ejecutivo del mismo, el plantel de enseñanza «Concepción Arenal» verificará una excursión a Matanzas el domingo 12 de junio próximo. La excursión estará a cargo de dicho organismo cultural, con la cooperación del Director del plantel.

Para conocimiento del alumnado de las clases diurnas y de sus familiares, publicamos el programa a que habrá de sujetarse la excursión:

1.—Los ómnibus, en total once, llevarán un cartel que dirá: el primero, «Excursión escolar Habana-Matanzas»; los cinco siguientes, Plantel Concepción Arenal-Centro Gallego-Habana»; y los cinco restantes, «Plantel Concepción Arenal-Sección de Cultura-Habana».

2.—Para evitar accidentes, tanto a la ida como a la vuelta, los ómnibus guardarán una distancia de 50 metros e irán acompañados de la ambulancia de «La Benéfica» con un médico y un enfermero.

3.—Al llegar al parque de Matanzas se depositará una ofrenda floral ante la estatua del apóstol José Martí, escuchando los alumnos en correcta formación, los himnos cubano y gallego, que serán ejecutados por la banda municipal de dicha ciudad, la que será solicitada al efecto. En este acto harán uso de la palabra el director del plantel y algunos alumnos. Una vez terminado, la excursión partirá para el Valle de Yumurí, donde almorzará, dirigéndose luego a las Cuevas de Bellamar y de aquí directamente a la Habana, a las seis de la tarde.

4.—Concurrirán a la excursión el Presidente y los miembros de la Sección, así como los profesores, salvo causa debidamente justificada. También será invitada la Comisión Ejecutiva, para que pueda apreciar la extraordinaria importancia pedagógica que tienen estos actos tan en boga en otros países, amén del prestigio que le dan a la institución que los caloriza.

5.—Sólo podrán formar en la excursión los alumnos de las clases diurnas, vistendo el uniforme de gala, quienes serán citados al local del plantel para las siete de la mañana del domingo 12, a fin de partir a las ocho en punto.

Los gastos que origne esta excursión serán por cuenta de la Sección de Cultura.

POR EXPERIENCIA PROPIA, LOS MIEMBROS DEL CENTRO DE DEPENDIENTES SABEN LO QUE VALE SU SANATORIO

El gran sanatorio de la Asociación de Dependientes, en elogio del cual vano es ya consignar adjetivos, da la medida de su utilidad al socio cuando éste necesita de sus servicios. Porque entonces viene la experiencia personal, la más efectiva de todas.

No ha muchos días ingresó en el mismo, más muerto que vivo, un socio antiguo, de esos que año tras año pagan su cuota sin hacer mayor uso de los servicios que la entidad brinda a sus asociados. Pero, la dolencia pertinaz y el prestigio extendido de un especialista determinaron su deseo de ingresar en la sala del doctor Othon Madariaga.

Decir Madariaga es decir cencia activa, conocimiento profundo, y amor a la medicina, que estas tres características y el claro talento de que dispone, vienen a integrar fundamentalmente su destacada personalidad médica.

Una investigación acuciosa y un diagnóstico firme resolvieron, de entrada, la situación de este enfermo, nombrado Carlos Márquez García; lleva de inscripto en Dependientes 43 años. Hombre de edad avanzada, resistió, sin embargo, las duras pruebas a que lo sometió el doctor Madariaga; y en definitiva curó de su vieja afección hepática, aumentó en 14 libras su peso, y ha podido reintegrarse, con bríos de juventud, a sus quehaceres de siempre.

No podía presumir el señor Márquez, que siempre gozó de buena salud, que un día, ya anciano, la quinta de la Asociación le salvara la existencia prolongándosela con salud y fuerza renovada.

Es una lección objetiva. Un caso ejemplar digno de tenerse en cuenta.

LA ENSEÑANZA PRIMARIA EN EL PLANTEL ASTURIANO SE LLEVA A CABO EN DOS SESIONES: MAÑANA Y TARDE

Uno de los orgullos del «Centro Asturiano» de la Habana, dejando a un lado la casa de salud «Covadonga» y el edificio social, son las escuelas «Jovellanos», moderno plantel de enseñanza donde cursan sus estudios dos centenares y medio de alumnos de ambos sexos, preparándose para la lucha por la vida.

El plantel «Jovellanos» puede decir con satisfacción que es de los pocos que ofrecen enseñanza primaria en dos sesiones diarias, es decir: que todo alumno, niña o niño, que estudie enseñanza primaria está obligado a concurrir al colegio por la mañana y por la tarde, de manera que resulta menos fatigosa la labor y más asequible la enseñanza.

Para dar una idea de la potencialidad de este plantel basta decir que los seis grados de niñas están divididos en ocho aulas y los seis de varones también en ocho aulas, dado el exceso de matrícula.

Para las señoritas se ofrecen clases especiales, tales como Aritmética Mercantil, Teneduría de Libros, Taquigrafía y Mecanografía, Inglés, Solfeo y Piano, Corte y Costura y Bordados a Mano y a Máquina y Dibujo Es decir: que se compagina lo útil en el hogar con las materias artísticas y las propias para trabajos comerciales y de oficina en general.

Y las excelentes escuelas nocturnas, de cuya capacidad pueden hablar muchas personas que ocupan destacadas posiciones en la nación, por haber pasado por sus aulas, ofrecen materias propias de la Escuela de Comercio, las más necesarias para ser aptos en cualquier trabajo de oficinas sociales o mercantiles, o bien, como en la Taquigrafía, hasta para desempeñar plazas de taquigrafos parlamentarios.

DESPEDIRA OFICIALMENTE EL 20 A SUS FUTBOLISTAS EL DEPORTIVO C. GALLEGO

Aprovechando la oportunidad de «Una Noche Criolla», brillante festival con que el Deportivo «Centro Gallego» conmemorará la patriótica efemérides del 20 de Mayo, la directiva ha acordado que en dicha fiesta típica tenga lugar la despedida oficial de los futbolistas cubanos que van a Francia, ya que al día siguiente embarcarán en el vapor de la Flota Blanca para trasbordar en el «Queen Mary» en Nueva York. A tal efecto serán invitados por el Deportivo todos los jugadores que salen el 21.

Este plausible acuerdo del Deportivo «Centro Gallego» ha de darle carácter apoteósico a «Una Noche Criolla», pues seguramente serán legión los fanáticos que acudan a despedir a los viajeros y desearles que retornen aureolados con el galardón del triunfo en tierras de Europa.

Todo hace, pues, concebir que «Una Noche Criolla» en los regios salones del palacio de Suevia ha de superar en grandiosidad a todo cálculo, y que el Deportivo «Centro Gallego» apuntará en su haber un nuevo y ruidoso éxito verbenero.

Amenizarán este típico y singularísimo festival las siguientes orquestas y conjuntos: Antonio María Romeu, Belisario López, Gloria Matancera, Quintana Melody Boys y el popular Quinteto Tomé. La pensión es de ochenta centavos para los caballeros, y las damas por invitación.

TOMA DE POSESION EN LA SOCIEDAD CANARIA

El día 20 del presente mes, fecha aniversario de la constitución de la República, comienzan sus actividades los muchachos de la Sección de Recreo y Adorno de la Asociación Canaria, celebrando un magnífico recibo bailable en sus amplios y ventilados salones de Prado y Neptuno, con motivo también, de la toma de posesión de los nuevos miembros de esa Sección que preside el señor Mario Vázquez Gras.

Al mismo tiempo tomarán posesión los nuevos vocales de la Sección de Cultura, que preside el señor Antonio Cobos Boligán.

Reina gran embullo entre los vocales de ambas Secciones para ese simpático acto.

La toma de posesión tendrá efecto a las 6 y media, comenzará a las 9 el recibo bailable, que durará hasta la una de la madrugada.

La concurrencia será obsequiada con exquisito buffet.

Será una grata noche en los salones de la Asociación Canaria.

ATIENDE EL SANATORIO EN FORMA EFICAZ EL GOBIERNO DE LA ASOCIACION CANARIA

La magnífica labor que está llevando a cabo el Comité Ejecutivo y la Sección de Sanidad de la Asociación Canaria, se refleja cada día más en las constantes mejoras que se observan en los eficientes servicios que se prestan a los socios, asociadas y comensales en su casa de salud.

Mensualmente se realizan miles de trabajos en aquel sanatorio, con la mayor eficiencia, demostrándose con ello el alto valor científico de su cuerpo facultativo y lo ampliamente dotado que se encuentra de los aparatos necesarios para efectuar los mismos.

Durante el pasado mes, la estadística de los trabajos efectuados arrojó el siguiente resultado:

65 operaciones y 693 consultas efectuadas por los doctores Armando de Rojas, Rafael Iturralde y Fernando Rocell; doctor Octavio Mañalich, 138 consultas, doctor Manuel J. de la Torre, 152 consultas; doctor Tácito de Mena, 100 visitas diurnas y 146 consultas; doctor Jacinto Morales Pedroso, 14 visitas domiciliarias nocturnas; doctor Luis Díaz Pimienta, 757 consultas; doctor Rogelio Cervantes, 410 consultas; doctor Pedro G. Cárdenas 228 consultas; doctor Román Gargallo, 135 consultas; doctores Oscar de la Nuez y Gabriel García García cirujano dentistas, 96 extracciones, 43 curaciones y 47 consultas; por el Laboratorio se practicaron 1,120 investigaciones y el Departamento de Rayos X y Fisioterapia verificó 1,039 trabajos; y los cuartos de curaciones de la quinta y del local social llevaron a cabo 1,519 trabajos.

ACTOS PARA HOY

CENTRO GALLEGO DE LA HABANA: Junta de la Comisión Económica a las ocho y media de la noche en el palacio social.

CENTRO ASTURIANO DE LA HABANA: Junta de la Comisión de Altas y Bajas por la noche en el palacio social.

PARTIDO POPULAR DEL CENTRO ASTURIANO: Sesión Extraordinaria del Ejecutivo a las ocho y media de la noche en los salones del «Centro Castellano». Cita el doctor Ramón Infiesta.

CENTRO DE VENDEDORES COMERCIALES: Junta de la Sección de Cultura, por la noche en Prado 118, altos.

ASOCIACION DE INDUSTRIALES DE TINTORERIAS Y LAVANDERIAS DE CUBA: Junta general extraordinaria de asociados por la noche Manzana de Gómez 229. Cita el señor José Ladra.

CONCEJO DE CUDILLERO: Junta ordinaria de la Directiva en el «Centro Asturiano».

VIVERO Y SU COMARCA: Junta de la Sección de Propaganda por la noche en el «Centro Gallego». Cita el señor Francisco Docal.

EL VALLE DE ORO E HIJOS DEL AYUNTAMIENTO DE CEDEIRA: Junta ordinaria de la directiva por la noche en el «Centro Gallego».

FIESTAS PROXIMAS

SOCIEDAD «PROGRESO DE LOUSADA:» Banquete de confraternidad el domingo a la una de la tarde en los jardines de la Cervecería Polar.

JARDINES DE «LA COTORRA»: Festival homenaje a Cheo Belén Puig el día 20 por la tarde.

ASOCIACION DE EMPLEADOS DE LA COOPERATIVA MEDICA DE DEPENDIENTES: Brillante verbena el 19, desde las nueve de la noche hasta las cuatro de la mañana, en el balneario «El Progreso», sito en el Vedado, amenizada por Cheo Belén Puig y Gloria Matancera. Las damas, por invitación.

SOCIEDAD JOVELLANOS: Matinée bailable el día 20 en sus salones de Amistad 154, altos.

SOCIEDAD «CONCEPCION ARENAL»: Excursión al Mariel el domingo, partiendo a las siete y media a. m., del «Centro Gallego».

CASINO ESPAÑOL: Inauguración de la temporada de verano el día 20 en su hermoso balneario de Marianao.

CLUB DEPORTIVO CARMELO: Gran fiesta bailable el domingo por la noche en su espléndida terraza de Línea y 18, Vedado, amenizada por la orquesta Mojica y el septeto Terry.

LICEO DE MEDINA: Magnífico baile el domingo por la noche en sus amplios salones de 23 esquina a D., Vedado, amenizado por la gran orquesta de Emilio Parada.

Club ESPAÑOL DE ALMENDARES: Hermosa verbena el domingo en sus salones de 17 esquina a 6.

BAILE DEL CLUB ESPAÑOL

Los muchachos del «Club Español de Almendares» están organizando una monumental verbena para el día 22 del corriente mes de mayo.

Amenizarán tan simpática fiesta Antonio María Romeu, el insuperable mago de las teclas, el quinteto Tomé y el sexteto Lira Matancera, que tantos triunfos cosecha en todas las fiestas en que aparece.

Es inusitado el entusiasmo que se advierte entre el elemento bailador y podemos asegurar que ese día no podrá darse un paso en el Club Español de 6 y 17 en el Reparto Almendares.

La verbena comenzará a las 9 de la noche y se bailará hasta las 4 damitas absolutamente gratis los cadamitas absolutamente grtis; los caballeros pagarán una cuota módica por concepto de guardarropía.

DAMAS DE LA COVADONGA

Ha sido dada de alta, completamente restablecida, la distinguida señora Concepción del Collado, después de haber sido sometida a una arriesgada y muy difícil operación quirúrgica.

Intervino en dicha operación el profesor de la Universidad doctor Elpidio Stincer. El estado de la gentil paciente es muy satisfactorio. Lo celebramos.

EN LA QUINTA DE «HIJAS DE GALICIA» SE LLEVA A CABO MAGNIFICA LABOR

La señora Araceli Hernández de Alonso nos escribe rogándonos hagamos constar su inmensa gratitud hacia el eminente ginecólogo doctor Nicanor Trelles Montes, que se ha sumado un nuevo éxito para agregar a los muchos que está obteniendo en el corto tiempo que presta sus valiosos servicios en el prestigioso sanatorio de «Hijas de Galicia».

Ya se encuentra dicha señora completamente restablecida de la difícil operación de Sinfisiotomía, con aplicación de forces, a que fué sometida en días pasados en el referido sanatorio.

Al mismo tiempo hace presentes las más expresivas gracias para las enfermeras y amables empleadas de la sala de maternidad, que con tanto celo atienden a las asociadas de «Hijas de Galicia».

DE LAS ELECCIONES EN EL C. GALLEGO TRATARA U. PROGRESISTA GALLEGA

En cumplimiento de lo dispuesto en el Artículo 28 de los estatutos de «Unión Progresista Gallega», el próximo sábado, 21 del actual, celebrará junta general ordinaria ese importante partido de socios del «Centro Gallego».

En dicha junta será presentado el informe cuatrimestral del Directorio que preside el señor Jesús Pérez Cabo; será nombrada la Comisión de Glosa y se tratarán interesantes asuntos, entre los cuales se destaca trazar la línea de conducta a seguir por el partido en relación con las elecciones que el «Centro Gallego» celebrará el primer domingo de enero del próximo año.

La junta tendrá lugar en Prado 115, altos, y está convocada para las ocho y media de la noche.

¿Descubrió Ponce de León LA FUENTE DE LA JUVENTUD?

POSITIVAMENTE se sabe que no; el gran conquistador no pudo lograr su sueño. Mas, este afán de conservar la juventud, mantenido de generación en generación, llega a nuestros días y es tomado bajo el amparo de la Ciencia que descubre no la fuente de la Juventud, sino el motivo de la vejez prematura.

La Experiencia, hermana gemela de la Ciencia, hace ver al mundo médico que cuando los años o excesos propios de la juventud pasan por el organismo, éste se debilita en sus glándulas de secreción reguladoras de la vida, y sobrevienen la **debilidad sexual**, la decrepitud, la vejez.

Entonces, echando mano de las hormonas contenidas en las glándulas sexuales de animales jóvenes descubren que al ser incorporadas al hombre **prematuramente agotado** recupera éste el vigor sexual, vuelve a disfrutar de sueño tranquilo y reparador, su rostro recupera lozanía y sus fuerzas físicas y mentales mejoran notablemente.

Virilvitam (Dr. Richard Weiss, **Berlín, Alemania**) es un preparado glandular activado con vitaminas minerales. No contiene excitantes ni substancia alguna dañina. Es inofensivo y está siendo usado con resultados excelentes por millones de hombres en el mundo entero.

Virilvitam está a la venta en todas las Farmacias del mundo. ¡Cuidado con groseras imitaciones! Folleto ilustrativo se envía gratis y en sobre cerrado. Dirigirse a Representante en Cuba del Dr. Weiss, Apartado 117, Habana.

CRONICA CATOLICA

PROGRAMA DE LOS DIVERSOS ACTOS CATOLICOS QUE SE ANUNCIAN PARA MAÑANA EN LOS TEMPLOS HABANEROS

Solemne novena y noveno miércoles de Santa Rita de Casia

En la iglesia del Santo Cristo del Buen Viaje, se celebran conjuntamente el noveno miércoles de Santa Rita de Casia en preparación a su fiesta anual y el sexto día de la novena.

Ambos actos religiosos se ajustarán al siguiente programa:

Misas rezadas a las seis y treinta, siete, siete y treinta, ocho y nueve.

Después de las dos últimas misas, ejercicio en honor de Santa Rita y veneración de su Reliquia.

A las cinco y treinta de la tarde y a las ocho de la noche, exposición de S. D. M., estación, Santo Rosario, ejercicio del mes de María, sermón, cánticos, novena de Santa Rita, reserva, Himno a la Santa Abogada de imposibles y veneración de su reliquia

Oradores: Los sermones de la novena a cargo de los Padres Agustinos Lorenzo Spirali y Claudio García.

La parte musical será interpretada por escogidas voces, bajo la dirección de la señorita Criselda López.

Nota: Recordamos a los devotos de Santa Rita que en la noche del sábado 21 al domingo 22, la Sección Adoradora Nocturna de la Habana, celebrará solemne vigilia a Jesús Sacramentado, permaneciendo abiertas durante toda la noche las puertas del templo.

Así mismo, que el domingo 22 es la fiesta anual o Patronal de Santa Rita de Casia, con misas rezadas a las cinco, siete, ocho, nueve y once de la mañana.

A las diez misa solemne y panegírico de la Santa por el R. Padre Claudio García, O. S. A.

Después de las misas de ocho y nueve, Letanías de Santa Rita y veneración de la Reliquia.

A las cinco y treinta de la tarde, y a las ocho de la noche, además de los cultos, que anotados quedan, habrá solemne bendición de rosas, que se entregarn a cada persona al entrar en la iglesia.

Los cultos del miércoles 18, serán aplicados según las piadosas intenciones de las señoras Alice y Florence Staihhart.

En la iglesia de San Juan de Letrán

El Jubileo Circular en la iglesia de San Juan de Letrán, sita en la calle 19 esquina a J, en el Vedado.

La exposición del Santísimo Sacramento después de la última misa que en esta iglesia se celebre.

A las cinco de la tarde, Santo Rosario, visita a Jesús Sacramentado, cánticos, bendición y reserva.

En la capilla parroquial de S. Agustín

Los miércoles de Santa Rita de Casia con el siguiente programa: misa de comunión a las siete y media de la mañana.

A continuación, plática por el Párroco R. P. Spiralí, O. S. A., ejercicio de la novena y veneración de su reliquia.

Mes de María

En todos los templos, solemne ejercicio del mes de María con cánticos y ofrecimiento de flores a la Reina de todos los Santos y Madre del Amor Hermoso.

Día 17 de mayo

Solemne fiesta a Santa Teresita del Niño Jesús

Para conmemorar el XIII aniversario de la Canonización de Santa Teresita del Niño Jesús, se celebrará en la parroquia del Carmen una solemne fiesta, conforme al programa siguiente:

A las siete y media misa de comunión general armonizada en el altar de la Santita.

A las nueve la cantada con ministros. Sermón por el R. P. Feliciano del Niño Jesús y procesión por las naves del templo. La parte musical a cargo del Ptro. Ponsoda y coro de la señora Carmelina Díaz.

En la procesión acompañará a la Santita un grupo de angelitos y una niña irá vestida con el hábito de religiosa imitando a Santa Teresita.

La Directiva de nuestra pequeña Santa, costea por sí sola esta fiesta; pero, si alguna persona caritativa quisiera cooperar con su limosna también se le aplicarán estos cultos a su intención.

No deje usted devoto o devota de Santa Teresita de venir a estos cultos para honrar fervorosamente a la prodigiosa Santa de los tiempos modernos.

Solemnes fiestas en honor de María Auxiliadora

En la iglesia de María Auxiliadora de Teniente Rey y Compostela, se celebrarán solemnes fiestas en honor de esta advocación de la Santísima Virgen María, las cuales se ajustarán al siguiente programa.

Triduo solemne. Comienza este primer día del actual, último sábado del novenario de sábados, que se vienen haciendo desde el 26 de marzo. A las siete y cuarto de la mañana, misa armonizada y bendición de María Auxiliadora.

A las ocho de la mañana, misa de comunión general.

Las socias de María Auxiliadora habrán de asistir con sus insignias. Después d eesta misa, bendición de María Auxiliadora.

A las nueve de la mañana, misa cantada.

A las cinco de la tarde, rezo del Sto Rosario, ejercicio, sermón por el R. P. Prudencio Lerena, Superior de los P. Claretianos del Cerro y Bendición eucarística.

Domingo 22 de mayo.— A las siete y treinta de la mañana, misa de comunión armonizada por el coro de María Auxiliadora con su selecto y variado repertorio, ejercicio del triduo y bendición de María Auxiliadora.

A las nueve misa cantada y a las 10 armonizada.

A las cinco de la tarde, los mismos cultos del día anterior y sermón a cargo del R. P. Claudio de la Fuente, Superior de los Padres Pasionistas de la Víbora.

Lunes 23 de mayo:—A las siete y quince de la mañana, misa armonizada y bendición de María Auxiliadora.

A las ocho misa de comunión con cantos de selectos y variados motetes por el coro de María Auxiliadora.

A las nueve misa cantada.

Por la tarde a las cinco, los mismos cultos de los días anteriores y sermón por el R. P. Lorenzo Guerra, Superior de los Padres Redentoristas de Luyanó, solemne salve y bendición Eucarística.

Martes 24 Solemnidad de María Auxiliadora.—A las seis y treinta de la mañana, misa rezada.

A las siete y quince de la mañana, misa armonizada.

A las ocho misa de comunión general y de primera comunión, armonizada con cánticos por la Archicofradía de María Auxiliadora.

A las nueve y treinta de la mañana misa solemne y sermón por el Padre Ramón Calvo, J. J, rector del Colegio de Belén.

La parte musical a cargo del reputado profesor José Vajs.

A las cinco de la tarde, rosario, breves palabras por el doctor Carlos Menéndez, capellán del templo de María Auxiliadora y solemne procesión pública por las calles contiguas al templo, con las veneradas imágenes de María Auxiliadora y San Juan Bosco.

Misa y comunión en honor del Párroco de Marianao

El jueves 19 de mayo, celebra su fiesta onomástica el culto y bondadoso Párroco de Marianao Monseñor doctor Belarmino García Feito.

Con tal motivo las Congregaciones Parroquiales y colegios religiosos, como todos los años, se proponen rendir un justo tributo de admiración y cariño a su ejemplar Párroco y para ello nada mejor que ofrecerle una misa y comunión general, que tendrá lugar el citado día 19 a las ocho de la mañana en la iglesia parroquial de los Quemados.

Para este acto se invita a los numerosos amigos de Monseñor Belarmino García.

Solemne fiesta de consagración de los niños a Nuestra del Sagrado Corazón.

Atenta invitación. —La Asociación de Nuestra Señora del Sagrado Corazón de la iglesia de Nuestra Señora de la Caridad, tiene el sumo gusto de invitar a los fieles y de un modo especial a los niños a la solemne fiesta del homenaje del niño a Ntra. Señora del Sagrado Corazón de Jesús.

Es la ofrenda filial con que obsequiamos a María en este mes de mayo. Venid todos, tributando así a la Santísima Virgen este homenaje de cariño a Conchita Bandujo Tronoso, camarera.

Sábado o21 de mayo, A las nueve de la mañana, misa solemne a Nuestra Señora del Sagrado Corazón y sermón por el director R. P. Modesto Galofre, rector de las Escuelas Pías de Guanabacoa.

Terminada la misa, procesión por las naves del templo.

Consagración de los niños a la Santísima Virgen, cánticos y ofrecimiento de flores.

Nota. Rogamos a los niños lleven flores para la procesión.

FIESTAS A NUESTRA SEÑORA DE LA CRIDAD EL 20 DE MAYO

En la Iglesia de Nuestra Señora de la Caridad el 20 de Mayo función a la Patrona de Cuba con el siguiente programa:

A las 9 a. m. Misa solemna de Ministros, sermón y procesión por las Naves del templo.

En San Francisco, la Asociación de Nuestra Señora de la Caridad celebrará las siguientes cultos: A las 7 y 30 a.m. Misa de Comunión general. A las 9 a.m. Misa solemne, sermón y procesión. En la iglesia de la Merced, a las 8 a.m. Misa de Primera Comunión para los alumnos del Catecismo de la Merced, y de Comunión general para los Congregantes de la Virgen de la Caridad. A las 9 a.m. Misa cantada a la Patrona de Cuba y ejercicio. A las 6 de la tarde Rosario, ejercicio del mes de María y ofrecimientos de flores por los niños de Primera Comunión del Catecismo de esta Iglesia.

Patrocina estos cultos, la Asociación de la Caridad de esta iglesia.

LOS DRES. VIDAÑA CUENTAN EN SU HABER, DENTRO DE LA CASA DE CASTILLA, UNA EJECUTORIA INSUPERABLE

Entre los más destacados elementos de la colonia castellana figuran, por derecho propio, los doctores Luis Vidaña Miguélez y José María Vidaña Valdés. Y decimos por derecho propio basándonos en lo que, respecto a ambos, dice el Libro Conmemorativo del «Centro Castellano», editado recientemente. Hélo a continuación:

«He aquí dos figuras sobresalientes, que se destacan con relieves propios y de abnegación en el transcurso de la vida del «Centro Castellano».

Don Luis, venerable hidalgo arrancado del corazón de la «Muy Noble y muy leal» ciudad de Logroño, médula de Castilla, asume el «Patriarcado» de este honroso jalón de la raza castellana trasplantado al hogar cubano.

Desempeñó el cargo de Secretario general del «Centro Castellano», durante los años de 1913 a 1923, sirviéndole con lealtad y acendrado cariño; y fué tan pura y diáfana su actuación, que la Junta General de Asociados, al abandonar el cargo por su libérrima voluntad, le otorgó el título de Secretario de Honor, disponiendo, además, que su retrato figure en lugar preferente del «Centro Castellano». Ostenta en la actualidad el cargo de Secretario honorario de la Sociedad Castellana de Beneficencia. También es socio de mérito y Presidente de Honor de dicha sociedad, Socio de Constancia de la Colonia Leonesa de Cuba y Fundador del Club Riojano.

Al hablar de Don Luis, se proyecta su sombra en la personalidad de su hijo, doctor José Manuel Vidaña Valdés, ilustre abogado. Modelo de caballeros cubanos, al que adornan las cualidades y virtudes de su honorable padre, ha seguido paso a paso la vida del «Centro Castellano,» que le es tan familiar como algo propio. Fanático enamorado de la Institución, por la que ha quebrado lanzas y mantenido palenques, ha sobresalido su silueta inmaculada a través de todos los tiempos y de las luchas partidaristas, considerándosele como el árbitro de cuantas querellas surgieron en el transcurso de la vida social.

Figura en la actualidad como vocal de la junta directiva; ostenta el cargo de Letrado consultor de la Sociedad, y recientemente, el «Centro Castellano», como una demostración de exclusiva predilección, ha solicitado del Ayuntamiento de Logroño, sea declarado «Hijo Adoptivo» de aquella capital, blasón merecido por tan eminente cubano, que honra por igual al «Centro Castellano». Es, además, Socio de Mérito y Socio de Honor de la Beneficencia Castellana, abogado honorario de la Colonia Leonesa de Cuba y de la Colonia Palentina de Cuba».

INAUGURA LA TEMPORADA VERANIEGA EL «CASINO»

El próximo viernes, 20 de Mayo, efemérides gloriosa de la instauración de la República de Cuba, será inaugurada la temporada de verano de 1938, en el regio balneario que posee el prestigioso Casino Español en la playa de Marianao.

Fiestas para los señores socios y sus familiares, exclusivamente.

Organizadas por la entusiasta Comisión de la playa del club, de la cual es Presidente el distinguido ingeniero señor Armando Gil.

Para las mismas existe un extraordinario embullo entre los numerosos asociados del Casino.

Comenzarán desde por la mañana a las 9, con un selecto programa: en el mismo figuran diversas competencias deportivas: de Natación y Diving entre menores de menos de 14 años; juegos de Soft-Ball y Base Ball, entre los socios; Regatas de Botes de Vela y Snipes; almuerzo amenizado por el Trío Matamoros; actos para niños, (Ventrílocuo y Clowns); Tennis; inauguración del Campeonato de Squash, (dobles entre damas) y de 6 a 10 p. m., un lucido Té Bailable, en el hermoso Salón de Fiestas del balneario, amenizado por la afamada orquesta de los Hermanos Castro.

Estas fiestas de la inauguración de la temporada de verano en el balneario del Casino Español, el próximo viernes 20 del que cursa, han de resultar brillantísimas.

Un triunfo rotundo para el floreciente Casino, que preside el cumplido caballero señor Bernardo Pardías, y para la Comisión de la playa.

DISTINGUIDO ENFERMO

En la casa de salud «Covadonga», ha sido operado el doctor Rafael Betancourt, por los doctores Manuel J. de la Torre y L. Ponce de León.

El estado del citado galeno es satisfactorio. Lo atiende en el pabellón García Marqués el practicante señor Sánchez.

Rápido restablecimiento deseamos al estimado doctor Rafael Betancourt.

ESTADO DEL TIEMPO

Nota del mediodía del lunes:

Hay altas presiones moderadas desde la mitad occidental de Cuba hacia el noroeste, con centro sobre Tennessee y también desde las Islas Turcas hacia el este y nordeste. En el Mar Caribe las presiones son casi normales.

Pronóstico para hoy, martes:

Buen tiempo; vientos flojos a moderados del nordeste al sudeste. Pocas lluvias en el territorio.

Observatorio Nacional.

Orange-Crush Refrescante y Saludable

EL FESTIVAL DEL 20 EN LOS JARDS. LA COTORRA

A medida que se acerca la fecha, es mayor el entusiasmo para concurrir el 20 de Mayo, día de fiesta nacional, en que se conmemora la instauración de la República, al gran festival bailable que se celebrará en todos los jardines de los manantiales de «La Cotorra», como un homenaje de simpatía popular al celebrado director de orquesta Cheo Belén Puig.

La fiesta es patrocinada por un grupo de sociedades de esta capital, y dará comienzo a la una de la tarde, para finalizar a las siete de la noche.

El Comité Conjunto de sociedades que propulsan esta fiesta ruega a todas las sociedades hermanas se sirvan hacer las liquidaciones de las entradas que tienen en su poder a la mayor brevedad posible, haciendo sus remisiones a Chávez número 7, altos, frente a Jesús Peregrino.

Antonio María Romeu, el propio Cheo Belén Puig, Casino de la Playa, Sonora Matancera, Septeto Nacional, Gloria Matancera y Quinteto Tomé ejecutarán los bailables.

PIDEN LA EXCLUSION DE ESTUDIANTES JUDIOS DE UNIVERSIDADES POLACAS

VARSOVIA, mayo 16. (Havas).—Una resolución aprobada por las organizaciones de estudiantes nacionalistas de Wilno demanda la exclusión de los estudiantes judíos de la Universidad y de las Escuelas Superiores polacas. Al mismo tiempo se informa en el documento que esta semana se presentó a las autoridaes superiores de Polonia un proyecto para la organización de una Universida especial para los hebreos, en Lodz.

Raymond Buell en Varsovia

VARSOVIA, mayo 16. (Havas).—Raymond Buell, escritor y político norteamericano, presidente de la Asociación de Policía Extranjera, de Nueva York, llegó hoy a Varsovia, siendo huésped del Embajador de los Estados Unidos, Mr. Drexel Biddle.

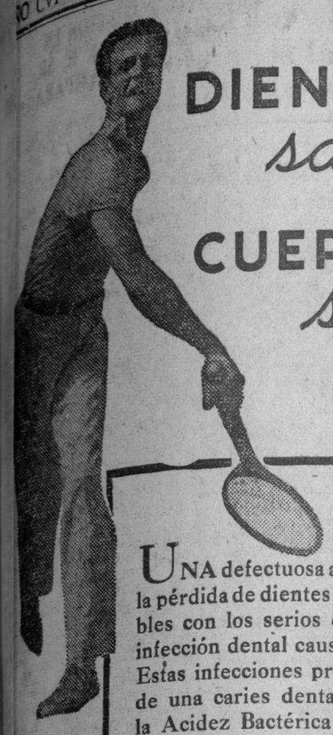

DIENTES *sanos*— CUERPO *sano!*

UNA defectuosa apariencia, y aun la pérdida de dientes no son comparables con los serios efectos que una infección dental causa en el sistema. Estas infecciones provienen a veces de una caries dental descuidada; y la Acidez Bactérica es una de las causas principales de la caries dental.

Por lo tanto, ***usted debe combatir la acidez cada vez que se limpie los dientes.*** Para lograrlo, use Crema Dental Squibb diariamente. Este dentífrico antiácido, puro y eficaz, neutraliza la *Acidez Bactérica,* causa principal de la caries. La Crema Dental Squibb tiene un sabor delicioso, y no cuesta más que los dentífricos comunes.

CREMA DENTAL SQUIBB

NEUTRALIZA LA ACIDEZ BACTERICA

...causa de la caries dental

Tubo pequeño 10¢ — Tubo mediano 20¢ — Tubo grande 35¢

CRONICA HABANERA

EN SUS DIAS

Bajo la advocación de San Juan Nepomuceno, festividad católica de ayer, estuvo de días el Honorable Señor Secretario de Estado doctor Juan J. Remos, para el que tantos afectos y tantas consideraciones hay en nuestros círculos sociales, diplomáticos e intelectuales.

El doctor Remos, que con sus altos presigios desempeña dignamente el alto cargo de Canciller de la República, pasó su día colmado de halagos y atenciones

En horas de la tarde, de cinco a ocho, tuvo un recibo en su residencia campestre de la carretera de Jaimanitas, por donde desfiló, para saludarlo, un buen grupo de nuestra sociedad, así como del mundo diplomático y oficial.

Hacía los honores de la casa con el doctor Remos, su buena y ejemplar esposa Mercedes Carballal, la dama tan distinguida y tan dulce, y sus hijos, entre ellos el joven y simpático matrimonio formado por el Secretario de Educación doctor Fernando Sirgo y su encantadora esposa Mercy Remos.

El buffet, rico y espléndido, fué servido en grandes mesas dispuestas en el patio central de la casa.

Y para la comodidad de los asistentes se dispusieron multitud de mesitas en los jardines.

Durante toda la tarde reinó la mayor animación contribuyendo a ello la aplaudida orquesta Ensueño que dirige la bellísima Guillermina Royo.

He aquí la relación de la concurrencia.

Citaremos en primer término al Honorable Señor Presidente de la República coronel Federico Laredo Bru y su gentilísima esposa Leonor Montes, que iba ataviada con gusto y elegancia exquisitos.

El ex-Presidente de la República señor José A. Barnet y su interesante esposa Marcela Cleard, con toilette imprimée.

El Secretario de Hacienda, doctor Manuel Giménez Lanier y señora Emma Cabrera.

El Secretario de la Presidencia, Dr. José E. Bringuier y señora Josefita Pérez Nodal.

El Secretario de Sanidad, doctor Zenón Zamora y señora Teté González.

El Secretario de Justicia, doctor Enrique Alonso Pujol y señora Graciella de la Torre, de negro, elegantísima.

El Secretario de Comunicaciones, señor Francisco Gómez.

El Secretario de Gobernación, doctor Rafael Santos Jiménez.

El Alcalde de la Habana, doctor Antonio Beruff Mendieta.

El Gobernador de la Habana, coronel Celestino Baizán.

Seguimos la relación de la concurrencia con este grupo numeroso del cuerpo diplomático.

El Embajador de los Estados Unidos, Excmo. Señor J. Butler Wright y señora Harriet de Wright.

El Ministro del Ecuador, Excmo. señor Víctor Zeballos y señora Esther Castillo.

El Ministro de Chile, Excmo. señor Emilio Edwards Bello.

El Ministro de Colombia, Excmo. señor Ricardo Gutiérrez Lee y señora Carmelina Terry.

El Ministro de Francia, Excmo. señor Gastón Morawiecki Moreau.

El Ministro de Inglaterra, Excmo. señor Herbert Adolphus Grant Watson.

El Ministro de Venezuela, Excmo. señor Alberto Smith y señora Lola Casas.

El Ministro de Italia, Excmo. señor Giovanni Persico.

El Ministro de Bélgica, Excmo. señor Roberto van de Kerchove 1-Hallebast.

El Ministro del Perú, Excmo. señor Juan de Osma.

El Ministro de la República Dominicana, Excmo. señor Fernando Abel Henríquez.

El Ministro de Haití, Excmo. señor Justín Barau y señora de Barau.

El Encargado de Negocios de México, señor Octavio Reyes Spindola y señora Amelia de Reyes Spindola.

El Encargado de Negocios del Brasil, señor Leopoldo Texeira Leite.

El Encargado de Negocios de Alemania, señor doctor Walter Kaempfe y señora de Kaempfe.

El Encargado de Negocios de China, señor Tchou Che Tsien.

El Encargado de Negocios de España, señor Carlos Montilla Escudero y señora Concepción Ximénez de Sandoval.

El Encargado de Negocios de Noruega, señor Alfred Danielsen.

El Auditor de la Nunciatura, Monseñor Liberato Tosti.

El Agregado Militar a la Embajada de los Estados Unidos, comandante Edward W. Timberlake, con los secretarios de la misma, Edward W. Lawton y señora de Lawton, Sidney E. O-Donoghue y señora de O-Donoghue, Ralph Miller y señora de Miller.

Los agregados a la misma Embajadajada, Alberto E. Nuffer y señora de Nuffer y Charles S. Ducotte y señora de Ducotte.

El Secretario de la Legación Francesa, señor Ellie Bertrand y señora de Bertrand.

El Agregado Comercial de la Legación de Francia señor René Grimm Provence y señora María Tubau.

El Primer Secretario de la Legación de la Gran Bretaña, señor Eric Cunliffe Buston y señora de Buxton.

El Secretario de la Legación de España, señor Fernando Salvador y señora Rosario Díaz.

SIGUE

El Consejero Comercial de la Legación de España, señor Jaime Montero Madrazo y señora Margarita Villalonga.

El Primer Secretario de la Legación de Noruega, señor Nils A. Jorgersen.

El Secretario de la Legación de China, señor Tsung Wei-Hsien y señora de Wei-Hsien.

El Canciller de la Legación de China, señor Tcho Pao Kang.

El Agregado Comercial a la Legación de Chile, señor Camilo Riccio y señora Anita Alonso.

El Secretario de la Legación del Japón, señor Koichi Nakayama.

El Canciller de la Legación del Japón, señor Toshiyuki Okura.

El Agregado Militar de la Embajada de México, Mayor Pérez Ortega, y señora Julia J. de Pérez Ortega.

Y para completar este grupo, el Ministro de Cuba en el Japón, señor Gustavo E. Mustelier y señora Carla Maas y el Ministro de Cuba en Panamá, doctor Emilio Núñez Portuondo y señora Olga Fábrega.

El Senador doctor Carlos Saladrigas y señora Esperancita Plasencia, el Senador José Manuel Casanova y señora Rosita Soto y el Senador Francisco Rosado y señora Serafina Rodríguez.

Los Representantes a la Cámara, doctor Néstor Carbonell y señora Esther Cortina, y Gustavo Gutiérrez y señora María Vianello.

El Subsecretario de Estado, doctor Miguel Angel Campa y su gentil esposa Terina Roff, de negro, muy elegante.

El Coronel Cosme de la Torriente y señora Estela Broch.

El doctor José Manuel Cortina y señora María Pepa Corrales.

El Administrador de la Aduana de la Habana, doctor Alfredo Botet y señora Fabiola de Arriba.

El doctor Moisés A. Vieites y señora María Romero, con una toilette muy chic, en blanco y negro.

El doctor Pedro Montalvo y señora Carmelina Tarafa, el doctor Raúl Maestri y señora Glorita Juarrero, David Masnata y señora Aurora de Quesada, el doctor Pastor del Río y señora Stella Martínez Moles, el doctor José María Gómez y señora Teté Sirgo, el doctor J. Escasena y señora Cuca Cabrera, Angel Solano y señora, Enrique Patterson y señora, Enrique Guiral y señora, Joaquín de la Cruz y señora Carmela Gato, el doctor Pedro Rodríguez Capote y señora Corinita García, el doctor José Martínez Ortiz y señora Nena Pruna, el doctor Eulalio Guerra y señora Margarita Alvarez, el doctor José Coscullueia y señora; y Alfredo Martínez Aparicio y su bellísima esposa Sylvia Laredo.

El Coronel Julio Velasco y señora María Morín, el Coronel Mundito Ferrer y señora Laura Diestro, el Teniente Coronel Arístides Sosa de Quesada y señora Rafaela Vázquez, el Comandante Gustavo Porras Pita y señora Celia Rubio, el Comandante Julio D. Argüelles y señora Fefa Goizueta, el Teniente Coronel Aurelio García Leal y señora Carmen Mota, el Capitán Francisco José de Arce y señora Margot Andreu, el Capitán Juan Abascal, el Capitán Carlos Ponce, y los Tenientes Navarro, Camejo y Soler.

Un grupo de señoras.

En término preferente la respetable dama Teresa Traumont viuda de Sirgo, madre del Secretario de Educación.

América Andricaín de Carbonell, esposa de nuestro Embajador en México.

Madame Tarasaki, esposa del Encafgado de Negocios del Japón.

Candita Gómez Calás de Martínez Bandujo, Subsecretario de Educación.

María Dolores Machín viuda de Upmann, María Montalvo de Soto Navarro y Georgina Barnet de Van der Griendt, y Sissy Durland.

Señoritas:

María Teresa Alonso Pujol, la linda hija del Secretario de Justicia.

Carmen, Margot y Rosita Montero.

Carmelina Gutiérrez Lee.

Carmen Henríquez.

Patricia Mencía, Antolina de Cárta Sirgo, Rosita Malaret y la encandenas, Margot Rodríguez Cano, Martadora Miguelina de la Campa.

Gloria Jaime.

Lolita Guiral y Márquez Sterling, Estrella Mustelier, Nenita y Alicia Bolaños, Lydia Rodríguez, Emilia y Martha Goicoechea y Carmen Plasencia.

Y Rosita Vázquez.

Caballeros:

El doctor Ramón Hermida, Subsecretario de Educación.

El doctor Antonio de la Riva.

El doctor Domingo F. Ramos.

Carlos de Armenteros, doctor José María Chacón y Calvo, Enrique Soler y Baró, doctor Antonio Iraizós, doctor Nicasio Silverio, doctor Luis Angel Gorordo, Felipe Mustelier, doctor José de Castro, Martín Leunda, doctor Rafael Llansó, doctor Emilio Villagelíú, Francisco Meluzá, y el Director de «El País», primera edición, doctor Manuel Villaverde.

José Manuel Rodríguez, Enrique Lauderman, Fernando Salvador, Manuel y Jesús Bolaños, Guillermo de las Cuevas, Armando López, Antonio Pérez Cabrera.

Fernando Cervantes Jr., Manolo Giberga, Alberto de la Campa, doctor Joaquín Gumá, Alberto Espinosa, Alberto y Alfonso Hernández Catá, Héctor de Ayala, doctor Nemesio Ledo, y completando este grupo de la Secretaría de Estado, el caballeroso y siempre amable doctor Luis Moas.

Nuestros queridos compañeros Pablo Alvarez de Cañas, Mario Castellanos, Eduardo Fontanills y José Manuel Valdés Cruz.

Y el cronista que suscribe.

GENTIL VIAJERA.—Rumbo a New York, por la vía de Miami, ha embarcado en viaje de recreo la bella y distinguida seññorita Lyda Pérez Aces.

Numerosas amistades fueron al muelle a despedirla.

Llegue con estas líneas a la gentil señorita mi afectuoso saludo, con los votos por un viaje feliz.

RUMBO AL NORTE.—Han embarcado rumbo al Norte el general Alberto Herrera y su gentilísima esposa Ofelia Rodríguez, los que se proponen disfrutar una corta temporada en Nueva York.

Feliz viaje le deseamos.

Luis DE POSADA.

CLINICA DE OJOS

DR. ENRIQUE CUELLAR DEL RIO

DIRECTOR OCULISTA

Consultas: 9 a m. a 7 p. m. REINA No. 88. Teléfono M-7766

LOS EMIGRADOS PREPARAN LA CONMEMORACION DE LOS DIAS 19 Y 20 DEL ACTUAL

El día 19 del actual en un acto solemne que la Asociación Nacional de los Emigrados Revolucionarios Cubanos prepara activamente, con su entusiasmo patriótico de siempre, se rememorará la luctuosa fecha de la caída en Dos Ríos, al inicio de la gesta libertadora, del Apóstol José Martí.

El día 20 se celebrará la efeméride gloriosa de la instauración de la República.

Ambos actos se efectuarán en el local social de los Emigrados Revolucionarios Cubanos, Avenida Bélgica núm. 11, esquina a Sol, con interesantes programas.

UN DETENIDO

El vigilante 343, José Martínez, del Bureau de Investigaciones, arrestó a Justo Chacón Alfonso, de Industria 170, por ser la misma persona que se encuentra reclamada por el Juez Correccional de San Miguel del Padrón en juicio 107|38.

ESCANDALO

Adán Céspedes, de 19 años y José de la Rosa Pérez, de 20 años, vecinos ambos de villa «Miami» situada en J y Calzada, en el Vedado, fueron arrestados por el vigilante 1013, Francisco Hernández, de la Octava Estación, porque en la Esquina de J y Malecón reñían y formaban un fuerte escándalo.

ADIVINADORAS DETENIDAS

El cabo Gervasio Rieumont y vigilante Pedro Linares, del Bureau de Investigaciones, arrestaron a Clara y Luisa Cordovés, vecinas de Correa 257, en Santos Suárez, por haberlas sorprendido cuando por medio de engaños, haciéndose pasar por adivinadoras, explotaban a la credulidad públic

Traje Crash de Hilo puro $12

¡Cuidadito compay Gallo cuidadito!.....

EN LA HABANA: MONTE 269 M. DE GOMEZ BELASCOAIN Y S. MIGUEL

El Gallo

CASA CENTRAL Y TALLERES MONTE 205-A 209 HABANA

EN EL INTERIOR: CIENFUEGOS CAMAGUEY SANTIAGO DE CUBA

NUEVA SUCURSAL: ANTIGUA SASTRERIA HAVANA SPORT - MONTE 71 - 73

CUBA PIDE INFORMES A GINEBRA RESPECTO A LA IMPORTACION DE DROGAS MEDIANTE EL CORREO

El contrato de la Unión Postal Universal de El Cairo, así lo prohibe, mientras el Art. 36 del Reglamento de Farmacia cubano lo autoriza a determinadas personas. La Tifoidea en La Habana

La Junta Nacional de Sanidad y Beneficencia ha solicitado que se obtenga, por conducto de la Cancillería del Comité de Higiene de la Liga de las Naciones, la información relativa a la posibilidad de importar productos estupefacientes por medio del Correo, sin infracción de los acuerdos internacionales vigentes, ya que nuestra legislación interior no lo prohibe.

El anterior acuerdo obedece a la dificultad de extracción de los productos mencionados a causa de los acuerdos contenidos en la Convención Postal de Estocolmo y El Cairo, donde se deja prohibido el envío de drogas por medio del correo, y a causa también de la Ley que rige en Cuba la materia, que en su artículo XIII dice así: «Queda prohibido el envío por medio del Correo de los productos citados a toda persona que no sea farmacéutico droguista o facultivo autorizado para su adquisición, cumpliendo en estos últimos casos los requisitos que establezca el correspondiente Reglamento.

El Reglamento, por su parte, en el artículo 36, dice: Queda prohibido el envío por medio del Correo de los productos citados anteriormente a toda persona que no sea farmacéutico u otra de las autorizadas por la Ley para su adquisición, comprendiendo entre esas personas autorizadas aquellas a quienes les fuere ordenado por un facultativo por medio de fórmula dentro de lo ordenado por este Reglamento. Todas esas remisiones serán certificadas».

El Convenio de Estocolmo es el Contrato de la Unión Postal Universal de 28 de agosto de 1924, substituido por el Contrato de la Unión Postal Universal de El Cairo de 20 de marzo de 1934 que prohibe los envíos de estupefacientes por carta y en su artículo 12 «sobre cajitas y cartas con valores declarados pertinente al Contrato de la Unión Postal (a. a. O, pág. 1180) prohibe, asimismo, agregar estupefacientes en cartas o cajitas con valores declarados, se exceptúa únicamente el envío en cajas con valores declarados en cuanto sea admitido por el país de destino para fines medicinales y científicos». Finalmente hay que tener en cuenta el Convenio sobre bultos postales firmado también en El Cairo (a. a. O, pág. 1194) cuyo artículo 16 tampoco admite estupefacientes en el Servicio de Bultos Postales, a menos de tratarse de envíos que se destinen a fines medicinales o científicos por el reglamento del país de destino».

De los anteriores datos se desprende, bien claramente, que según los acuerdos internacionales existe una prohibición terminante para el envío de narcóticos por carta, y sin embargo, el artículo 36 del Reglamento de la Ley de Farmacia de Cuba lo autoriza siempre y cuando venga consignado a los farmacéuticos, droguistas o facultativo autorizado.

El doctor Zamora, con la urgencia que el caso requiere solicitará de la Cancillería obtenga la información correcta de la Liga de Naciones relativa a la posibilidad de importar narcóticos por correo, por personas debidamente autorizadas para ello.

Nuevos casos de Tifoidea en La Habana

A las oficinas de la Jefatura Local de Sanidad de esta Capital han sido reportados cinco nuevos atacados de Fiebre Tifoidea: Pedro y Josefina Rodríguez Fernández, vecinos de San Francisco 13, en la Víbora; Marieta Valdespares, de Arango 564, en Luyanó; José Lamas, de Fernandina 83 y Leonor Llerena, de Campanario 160.

El número de atacados de Tifoidea en las seis provincias era ayer, hasta la una de la tarde, de doscientos noventa y nueve (299); de Paludismo, 1.501; de Frambesia 217; de Poliomielitis Anterior Aguda, uno, y de Fiebre Ondulante o de Malta, uno.

Protestan los comerciantes de Morón

El doctor Zamora, Secretario de Sanidad, ha recibido del de Gobernación un escrito protesta de la Asociación de Comerciantes de Morón contra el Mayor de aquella ciudad por no atender las quejas que formulan en el sentido de que las calles no se riegan y la polvareda ahoga materialmente a los vecinos, contaminando los alimentos.

El Mayor de Morón se limita a contestar a los quejosos que el Ayuntamiento no tiene créditos para remediar el asunto.

El Jefe de la Sanidad, para evitar la posibilidad del desarrollo de una epidemia, ha dado órdenes al Jefe Local para que proceda al riego de las calles, con empleados de la Jefatura, provisionalmente, mientras el Municipio consigna créditos para la gasolina del camión de riego.

Mejoras en el hospital de Cienfuegos

Próximamente quedarán terminadas las obras de reconstrucción del hospital Civil de Cienfuegos, de acuerdo con el programa de mejoras que en todos los centros benéficos a su cargo ha redactado el doctor Zenón Zamora, Secretario de Sanidad y Beneficencia. Dichas obras consisten en la construcción de los departamentos para dementes, de ambos sexos; servicios sanitarios especiales, paredes de marmolina y celdas ventiladas con lucetas movibles desel exterior; además, construcción de un Departamento para enfermedades infecto-contagiosas, con comedores especiales y pasillos para los convalecientes.

Todas estas obras, proyectadas por el actual Jefe de la Sanidad, serán llevadas a ejecución por el Ingeniero Rogelio Callava, de la Dirección de Ingeniería Sanitaria Nacional, al que se deben los planos y memorias confeccionados al efecto.

No es de la competencia de Sanidad

El Secretario de Sanidad ha trasladado a su colega de Trabajo por no ser de su competencia, la solicitud hecha por el Club Rotario de Santiago de Cuba en el sentido de que con fondos sobrantes de la Delegación de Maternidad Obrera se proceda a la construcción de un Hospital de Maternidad, un dispensario y una creche en dicha capital.

El problema de las aguas residuales En Camagüey

A la firma del Jefe de la Sanidad se encuentra un acuerdo tomado hace varias sesiones por la Junta Nacional del ramo referente a que se prohiba el uso del tanque séptico de la red de distribución del alcantarillado de Camagüey para descarga de mosto de las industrias y aguas residuales, pues provoca constantemente la putrefacción de las aguas, esto es, lo contrario al objetivo del referido tanque séptico.

El saneamiento de la bahía habanera

A las once de la mañana de hoy será recibida por el Jefe del Estado, la Comisión de expertos, que preside el doctor Zenón Zamora, Secretario de Sanidad, encargada de presentarle un memorándum contentivo de lo que a su juicio debe implantarse para evitar la suciedad y malos olores de las aguas de la bahía habanera.

Herencia vacante

El doctor Antonio de la Riva, Director de Beneficencia, ha solicitado del Juez de Primera Instancia de Santi Spíritus copia certificada del auto por el que se declaró intestato el fallecimiento del señor Ambrosio Leiva.

LE ESTAFARON LA ROPA QUE TENIA NECESIDAD DE MANDAR A NUEVITAS

Carolina Carmona Márquez, de 60 años de edad, vecina de Galiano 84, participó a la Policía que ayer llamó por teléfono al express de los ferrocarriles, que tiene sus oficinas en Prado y San Rafael, para que enviaran a su domicilio a un empleado para recoger unos paquetes que iba a remitir al pueblo de Nuevitas al señor Miguel Rodríguez Carmona.

A los pocos instantes se personó en su casa, dice la denunciante, un individuo blanco, alto, sin dientes, quien recogió el paquete conteniendo tres abrigos y otras ropas, enterándose más tarde que el sujeto referido no era empleado del express, por lo que se considera perjudicada en la suma de 200 pesos.

POLVOS DE ABISINIA EXIBARD

Sin Opio ni Morfina

Muy eficaces contra ASMA

Catarro — Opresión

y todas afecciones espasmódicas de las vías respiratorias.

85 Años de Buen Éxito. — Med. Oro y Plata.

Docteur H. FERRE 28, rue Richelieu PARIS

TODAS FARMACIAS

LOZA CRISTAL PORCELANA

Inmensidad de Vajillas, de finísimos dibujos y colores atractivos, juegos de copas. Nuestros precios e xcepcionales: Ferretería OLAVARRIETA. Neptuno 106 entre Campanario y Perseverancia.

A-9480, LA LLAVE

Use usted también, amable lectora

ESTAS DOS CREMAS FACIALES PARA CLIMAS TROPICALES

Una sorpresa muy grata le aguarda a Ud. cuando se mire al espejo después de unos días de tratamiento con la Crema Limpiadora Phillips y la Crema Desvaneciente Phillips. Su cutis lucirá más claro, más suave, más terso, más juvenil. Las Cremas Faciales Phillips eliminan los peligros del exceso de grasa y la acidez, tan comunes en los países de clima cálido y húmedo como Cuba. Use Ud. también estas cremas que son consideradas como algo verdaderamente revolucionario en el campo de los cosméticos.

NUEVOS TAMAÑOS y PRECIOS BOTES DE 15¢ y 40¢

Cremas Faciales PHILLIPS

DIENTES *sanos*— CUERPO *sano!*

UNA defectuosa apariencia, y aun la pérdida de dientes no son comparables con los serios efectos que una infección dental causa en el sistema. Estas infecciones provienen a veces de una caries dental descuidada; y la Acidez Bactérica es una de las causas principales de la caries dental.

Por lo tanto, ***usted debe combatir la acidez cada vez que se limpie los dientes.*** Para lograrlo, use Crema Dental Squibb diariamente. Este dentífrico antiácido, puro y eficaz, neutraliza la *Acidez Bactérica,* causa principal de la caries. La Crema Dental Squibb tiene un sabor delicioso, y no cuesta más que los dentífricos comunes.

CREMA DENTAL SQUIBB

NEUTRALIZA LA ACIDEZ BACTERICA

...causa de la caries dental

Tubo pequeño 10¢ — Tubo mediano 20¢ — Tubo grande 35¢

HOSPITAL CALIXTO GARCIA

Director: Dr. M. Costales Latatú.

Jefes de guardia: Dres. Reyes Fernández.

Médico de guardia: Dr. José Lasta

Ingresos: Patricio Fernández, Benigno Campo, Pedro P. Manzano, Emilio Francisco Fuentes, Enrique García, Dionisia Cruz, Urbano Fernández, Angelina Rodríguez, Ana Fiallo, Vicente Pérez, Bertha Santos, Pedro Padrón, Vicente Pérez, Gregorio González, Sabino Félix Calveiro, Pablo Cabrera Nieves Santana, Eugenia Mauricio Cordero. Total: 22 ingresos.

Altas: Juana M. Botan, Vita Rodríguez, Esther Alemán, Rafaela Lanzo, Luis Fernández, Cristina Miranda, Ana Pardomo, Victoria Blanco, Luis González, Lidia Grau, Aurora Francisco Vales, Simón Gil, Ana Herreras, Graciela Santisteban, Ana Gonzalo, María Balles, Arturo Antonio Iglesias, Juana M. Valentín Rodríguez, Eliseo Díaz Herrera, Rafael Cabrera, Castillo, Pastora Capulano, Acosta, Antonio Alejo, Mateu, Felicia Alvarez, Leonardo, Isabel Corominas, Gutiérrez, Mercedes Borrego, Pablo, Juan López, Teresa Ramona Figueroa, Ramón Isaac, Andrea Houritinier, Fernández, José González, Jorge, Juana González, Sinforiano, Porfiria García, Hilda Josefina Fernández, René Felicia Ortega, Julia Ortega, Atanasia Miños, Pascual Pedro J. Martí, Ramón Francisco Roig, Juan Pérez, Justo Celestino Gallar, Manuel Juana González, María Díaz, Rodríguez, Carmen Villasantos, Valdés, Enrique Vázquez, Nicolás Toro, Regla Santo, Nicolás Rafael Rusia, Emilia Rosa María Romero, Susana Rodríguez Rivera, Eva Proenza, Ortera Blanca Pedraza Manuel, Pérez María Parras. Total 81 altas.

Operaciones: Alberto Acosta, Afron Dr. M. Páez; Reitulio Martínez, Dr. Miyares; Cesárea Apendicectomía, Dr. Apendicectomía, Dr. Bella Chávez, Apendicectomía González Cárdenas; Alfredo Curetaje, Dr. M. Páez; Estela Reducción, Dr. Tarafa; Ganglicectomía, Dr. Nora Sotolongo, Apendicectomía González Cárdenas; Aurora Apendicectomía, Dr. Maria Ortega, Apendicectomía, Ana Ramírez, Resección sub Hernández, Antonio Iglesias, Dr. Revuelta; Pólipectomía, Dr. Resguardar, Amigdalectomía, Dr. Dolores Casals, Polipectomía Revuelta; Arturo Driyes, Apendicectomía, Dr. I. Díaz; Antonio Lobectomía, Dr. Gros. Operaciones.

Radiografías 43. Fluoroscopías: 20.

CAMISAS VITI tallas completas.

Líbrese del estreñimiento sin arriesgar los efectos de purgantes drásticos

Siéntase saludable, despejado, dinámico

Cuando siente la cabeza pesada y cansado el cuerpo; cuando está desganado, nervioso, sin apetito, no exagere sus preocupaciones hasta enfermarse de veras—ni, con la intención de atenderse, tome tampoco *"cualquier"* purgante, pues podría resultarle más perjudicial que beneficioso.

Lo que usted necesita es simplemente despejar el intestino grueso porque, estando obstruído, entorpece el funcionamiento de todo el organismo. Lo que haría su propio médico, puede hacerlo usted: ayudarse con una preparación vegetal, inofensiva pero eficaz, para eliminar todo desperdicio tóxico. Con tomarse al acostarse dos píldoras de Brandreth, —que son puramente vegetales— usted se levantará muy aliviado. Notará el despertar de nuevas energías, se sentirá en mejor disposición—cumplirá mejor sus tareas—y disfrutará más plenamente las cosas gratas de la vida.

No demore en tomar las Píldoras de Brandreth. Tienen que ser un producto de confianza cuando miles y miles de personas las toman. Es un remedio favorito en la mayoría de los países del mundo. Siempre que sienta la más leve indisposición—pesadez o desgano, o note que le salen barritos o que su piel se marchita, tome Píldoras de Brandreth—y no se preocupe más. Las venden las buenas farmacias. No admita sustitutos.

Me siento como un REY desde que dedico 3 minutos a mi bienestar.

He encontrado la manera más fácil de aliviarme del estreñimiento: dedico tres minutos el chicle Feen-a-mint. Es delicioso y la Feen-a-mint es agradable, eficaz. Es gradual. Y esto es una ventaja sobre los medios violentos de purgarse que causan molestias. Nunca tengo irritación, náuseas o malestares. Toda mi familia, hasta los pequeñuelos, concuerdan en que el mascar Feen-a-mint es lo mejor para el estreñimiento y para sentirse como un rey!

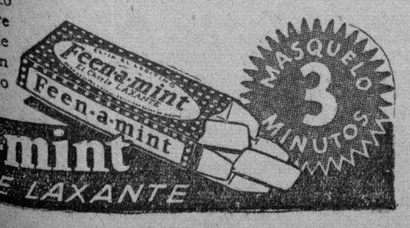

M.E.C.D. 2016

LA PEQUEÑA HISTORIA

POR ALEJANDRO LERROUX

PEQUEÑOS DRAMAS

Capítulo VIII

Razón de una política. — Necesidad de separar del Gobierno a los socialistas. — Oportunidad de plantear el problema. — Opiniones valiosas: Besteiro, Ventosa Calvell, Bergamín, Sánchez Román, Maura (Miguel), Romanones (Conde de). — La crisis y la disolución de Cortes. — Opiniones de Alba y de los ya citados.— Los radicales en batería.

El lector que se satisfaga con las anécdotas y los episodios en que lo personal se sobreponga, siquiera aparentemente, a lo objetivo, puede pasar por alto este Capítulo. Debo advertirle, sin embargo, que habrá aceptado, sin suficiente explicación justificativa, juicios y calificaciones, hechos y actitudes de una gravedad extraordinaria en sí mismos y por sus consecuencias.

A mí me interesa hacer en ellos, hasta donde me alcance la de mi inteligencia, la mayor luz posible. Si la grande Historia, al ocuparse de esta segunda República recordase mi nombre no quiero que se me reproche haber antepuesto mi criterio personal al interés general del país.

Se trata de una política, de un período de Gobierno, de tres crisis, de una disolución de Cortes Constituyentes y de la convocatoria, elección y constitución de otras nuevas. Nada menos...

oOo

Ante todo se trata de la alianza de Republicanos y socialistas en el Gobierno.

Ello fué la consecuencia de una política desdichada por la parte de los republicanos. Los unos de buena fe, los otros en busca de votos para sus actas de diputado, habían convertido en su ideal aquella alianza. La poltronería republicana se compensaba con el sufragio de las masas socialistas, que primero se conformaron con elegir concejales, pero en seguida exigieron plazas en el Congreso.

Una primera manifestación fué la Conjunción Republicano Socialista, que ya vino a demostrar cómo la democracia republicana se colocaba en segundo lugar y alejó de nuestro lado mucha clase media.

No alargaré la demostración de que se hizo mal en pactar con el socialismo, porque lo peor de todo fué que se hizo inútilmente. Cuando llegó la hora de dar la cara, los aviadores de Cuatro Vientos volaron sublevados sobre Madrid esperando en vano que los socialistas saliesen a la calle. Y porque, cuando sonó en el reloj de la Historia la del final de la Monarquía, ni salieron más que a las urnas—y no todos—ni hizo falta que salieran, porque la Monarquía se hundió, no la derribó nadie. Lo que hicimos los republicanos fué poner en su lugar, ya vacío, la República, en medio del asombro emocionado y esperanzado del país.

A los socialistas, en general, les costó muy poco alcanzar puestos en el Gobierno de la República. A algunos les hemos visto alternar entre el Consejo de Estado, la Delegación en Ginebra, el Instituto Nacional de Previsión, la Monarquía, la Dictadura y la Junta Revolucionaria. Después, tres o cuatro meses de cárcel o de emigración. Eso fué cuanto hicieron por la República, porque había un estado de opinión que incluso les acusaba—no a todos—de no ser republicanos.

Pero, aceptando los hechos consumados en su iniciación, y la responsabilidad que en ellos me corresponda, importa decir que su desarrollo me persuadió bien pronto de que mi resistencia a la alianza pactada, que yo me temí que fuese instintiva y sentimental, resultó asaz razonada y justificada. Y que discurriendo sobre el tema desde que los sucesos del 10 de mayo del 31 le alumbraron con la luz de sus hogueras, me propuse romper aquella coalición o apartarme de ella.

No me repugnaba la «justicia social» sino la justicia que entendían y pretendían hacerse a sí mismas las masas socialistas, que habían llegado al Poder a la clásica manera carteginesa.

Esperé la ocasión en que el problema pudiera planearse sin espíritu de agresión y sin violencia. Sin provocar una ruptura escandalosa perjudicial para el nuevo Régimen.

La ocasión surgió expontánea y naturalísima cuando quedó aprobada la Constitución. Había que elegir Presidente para la República y era obligada la crisis por la dimisión del Gobierno, que dejaría al Jefe del Estado en condiciones de ejercer por vez primera su alta prerrogativa. Era ese el momento de provocar y resolver la seperación que a mi juicio, y teorizando, convenía a los republicanos, a los socialistas y a la República en igual medida.

En la integridad del problema mi opinión, que era la de la mayoría del país, estaba, además, apoyada en cierta coincidencia con autoridades políticas de todos los sectores de la vida pública.

Besteiro, antiguo republicano, socialista por una evolución científica de sus ideas y convicciones, de reputación y autoridad en su partido, hizo públicas en la prensa unas declaraciones, de las cuales extraigo textualmente los párrafos que siguen:

«A mi juicio el presente y el porvenir del partido socialista están muy ligados a la posición que tuvo que adoptar al advenimiento de la República. Yo mantengo íntegramente el criterio que sostuve antes del cambio de Régimen y luego de él; es decir, que para el partido, la conveniencia estaba en desintegrarse de una colaboración gubernamental».

«...Las circunstancias se modificarán y permitirán al partido socialista un repliegue a sus posiciones propias, para dedicarse de lleno a una obra reconstructiva interna, tanto más necesaria cuanto que la aportación de nuevos elementos, propio de los instantes de triunfo, la exige de un modo primordial».

Ventosa y Calvell, uno de los pocos valores políticos de su generación que ha dado Cataluña a España, por esos mismos días declaraba hablando con un periodista que le parecía perniciosa para la economía nacional la participación del socialismo en las funciones de Gobierno.

Bergamín, cuya visión política, servida por una experiencia aquilatada en múltiples evoluciones de su espíritu inquieto, alcanzaba tan lejos y cuyo talento no necesita ponderaciones, habló también interrogado por la legítima y patriótica curiosidad de la prensa; y suyas son las siguientes palabras:

«Yo no soy socialista en el sentido de participar en las ideas que constituyen el credo de ese partido en España, aunque ya hace tiempo que abandoné aquella escuela individualista de la que éramos tan amantes en mi juventud. Por no serlo, considero de un grave daño para el país el que los principios de ese partido prevalezcan en el Gobierno, y esa es la razón de que la Conjunción Republicano-Socialista haya engendrado, una Constitución que lastima sagrados intereses inalterables, dejan subsistentes amenazas que afectan a las personas y a las propiedades, determinan una gran inquietud y son causa primera, aunque no única, de la verdadera anarquía en que ya estamos».

Sánchez Román. En pleno **bienio** inicial de la República, por el mes de junio de 1933, si no recuerdo mal, pronunció un discurso en el Congreso del que tomo los siguientes párrafos que he visto reproducidos en un periódico ilustrado:

«La Reforma Agraria, que tal como fué votada por el Parlamento no es precisamente un timbre de gloria se limita a una promesa abstracta que será necesario rellenar con el contenido de otras leyes, si es que se quiere atajar el paro campesino, cada día en aumento, amenazador y disolvente. ¿Qué opina el Gobierno de ese avance de las masas campesinas contra la propiedad privada?».

«La crisis de hoy es una crisis del espíritu de empresa, cuya causa, según un razonado informe que suscribe el actual Ministro de Hacienda, radica en los Jurados Mixtos, donde se incuba la trágica lucha de clases».

«Aun en contra de la voluntad de sus autores, la legislación social se traduce en una tendencia productora de males irreparables».

Maura (Miguel) no fué tampoco mudo ni manco. También pronunció frente al Gobierno de Azaña un discurso de ruda oposición, que terminó con la retirada del Congreso de la minoría conservadora que dirigía y con la publicación de un Manifiesto, en el que, sin especificarlo, como Sánchez Román, se pronuncia también tácitamente contra la perniciosa intervención del socialismo en los gobiernos. Suya es esta declaración:

«El país se asombrará de ver que al día siguiente de la crisis el orden público sigue en las mismas manos que han tolerado la anarquización de España, que los destinos de nuestros campos continúan confiados al desorden, al capricho y a la incompetencia que desde hace tiempo vienen presidiendo todo el problema agrario español; que la cuestión religiosa seguirá envenenando las relaciones sociales de los españoles y agraviando el fuero de millones de conciencias, porque el sectarismo y la incomprensión arreciarán en su obra, y que, en suma, al frente de la facción vuelven a fijar su residencia y a levantar su campamento el desdén hacia los españoles, el espíritu de despótica destrucción y el odio a lo que es esencia de la República: la libertad».

El Conde de Romanones fué, más adelante, abocado por la prensa y con su acostumbrada clarividencia hizo declaraciones a propósito de otro tema, en las cuales puede leerse afirmación tan concreta como la que copio a continuación:

«Es un hecho evidente por todos reconocido, un fenómeno de psicología política que responde a diferentes causas, el desgaste de dos años de Gobierno imposible de evitar, las esperanzas concebidas y no realizadas, la desilusión, el espíritu sectario con que se ha gobernado, **la implacable tenacidad de los socialistas desde el gobierno intentando realizar y realizando en gran parte reformas que en otros países se alcanzaron, y no en el grado de las implantadas en España, por el transcurso de un largo tiempo».**

Llegados por casualidad a mis manos los textos que dejo copiados son, sin embargo, suficientes para demostrar que en mi opinión contraria a la participación de los socialistas en el poder no estaba solo. Tengo la seguridad de que sin esfuerzo alguno la memoria del lector recordará muchos otros. Y no hay que decir que Martínez Barrio, y los que le siguieron en su disidencia luego, estaban entonces de perfecto acuerdo conmigo.

No se trataba, pues, de una cuestión personal o sentimental, sino de un criterio político bien fundado, anterior a los hechos que luego demostraron mi razón.

Y no hay que decir si me la dan en esta hora trágica de la sangría suelta nacional.

Por pueril que parezca el desahogo, déjeseme decir que si don Niceto, al ejercer por primera vez su prerrogativa, hubiese alcanzado en una exaltación espiritual y patriótica propia del momento, la cima desde donde los estadistas abarcan el presente y el porvenir en una síntesis de previsión, no es creíble que hubiese entregado su confianza a quien no iba a poder gobernar sino mediatizado por un socialismo descompuesto ya por la anarquía y por socialistas fanatizados, los unos por el comunismo y al servicio los otros de potencias clandestinas contrarias al interés de la Patria.

oOo

Para acabar con aquella coalición nefanda era preciso derrotar al Gobierno y disolver las Cortes. Hubo que proceder con mesura, porque había que dar ejemplo de disciplina, de respeto a la autoridad y a la jerarquía, de desinterés personal y político.

Como decía el Conde de Romanones en las palabras antes copiadas, el desgaste de dos años de gobierno, en medio de una anarquía general creciente sin autoridad ni energía para reprimirla, colaboró con desventurada eficacia en el propósito.

Con todo, cuando se acercó el momento hubo opiniones que no concordaban con la mía en la premura de la disolución aunque sí en todos los demás aspectos.

Alba, cuya experiencia parlamentaria y superior talento político son bien notorios, declaró públicamente que las Constiutyentes debían vivir hasta dejar aprobados el Presupuesto, la Ley Electoral y la de Garantías. Creía necesario, antes de acudir a nueva consulta electoral, plantear en el Congreso un amplio debate dedicado a estudiar el problema de España y de la República.

«Se impone—decía, hablando con un periodista— una política de reconciliación nacional. La República debe ser, y tiene que ser, la paz para todos los españoles».

«Además, España está llena de ansias de trabajo; quiere tranquilidad; anhela el reposo espiritual y físico, para entregarse plenamente a su reconstitución...»

«El camino es claro. Hay que respetar, dentro de la legalidad republicana, los intereses, los sentimientos y las creencias de todos los conciudadanos. Esta gran solución del problema político debe ser interpretada por hombres a quienes no se exija tanto la cédula de filiación derechista o izquierdista—palabras huecas en estos tiempos—como su competencia, su preparación y su autoridad».

«Así se gobierna hoy en el mundo. Los sectarismos ya no cuentan. Menos aun los odios y las clientelas».

«Depende de los propios españoles, de su juicio y de su voluntad, huir de los extremismos de un lado y de otro. Los Gobiernos han de emplazarse a su vez en una zona media de respeto, tolerancia y disciplina si quieren imponer inexorablemente el orden público y el principio de autoridad».

Ventosa Calvell, ya invocado anteriormente, opinó también de acuerdo con el criterio político a que yo venía ajustando mi conducta y en otros aspectos cincidía además, con Alba al declarar que «el problema estriba, a su juicio, en restablecer los sentimientos de cohesión y cordialidad entre los españoles, para que ahoguen todos los fermentos de discordia civil, social y religiosa que ahora envenenan el ambiente».

En cambio difiere de aquél y piensa como yo cuanto a la duración de las Constituyentes, considerando, dice, que «todos los factores socialmente conservadores de España—incluso la enorme masa difusa constituída por los elementos productores, profesiones liberales y parte más sensata del pueblo trabajador—no se sienten representados por el Gobierno y el Parlamento actuales. Podría aducir en apoyo de esta tesis -afirmó en una interviú—numerosas pruebas, pero hay una típica y concluyente: el contraste violento entre las discusiones parlamentarias, absolutamente ajenas a los problemas vivos, y la asombrosa vitalidad de las reuniones populares, en las que vibran de entusiasmo las multitudes enardecidas. Ello da la impresión de que toda la vida del país se desenvuelve al margen de los órganos gubernamentales».

Y añade: «por lo que hace a la situación política y su evolución, creo que el problema básico es éste y no es otro: o se puede formar un núcleo representativo de los intereses socialmente conservadores que tenga franca cabida dentro del régimen, o éste no se consolida.

«Si persiste, en vez del espíritu de conciliación, la polítiia de sectarismo y discordia imperante hasta hoy, será imposible llegar a un estado de normalidad, tolerancia y colaboración ni adaptar el régimen a las variaciones naturales de la opinión y a las exigencias de las cuestiones planteadas».

Bergamín, a su vez, en unas declaraciones de que volveré a ocuparme, pues leídas en estos momentos asombran por la admirable precisión de su acierto profético, a propósito de la necesidad de disolver las Cortes, dictó estas palabras:

«Sólo el pueblo manifestando su voluntad en las urnas puede marcar nuevo rumbo a la política dentro de este régimen: si se le niega ese medio de manifestar su voluntad y sus aspiraciones, entonces triste es el porvenir que puede preveerse»...

oOo

Naturalmente, ni el partido socialista, ni el titulado radical-socialista, únicos que tenían figura de tales partidos, ni los grupos y grupitos que formaban la coalición gobernante querían la disolución de las Cortes Constituyentes, porque prevalecía en ellos el instinto de conservación sobre el conocimiento de la realidad y sobre los nobles sentimientos del patriotismo y del amor al régimen que habían conducido, en dos años de errores, torpezas y sectarismos, a trance de perdición.

Un afán inmoderado de realizar ideales por su título de «izquierdistas» y revolucionarios, más que por la convicción de su necesidad y sobre todo, de su oportunidad y posibilidad, les había lanzado a pintar telones y bambalinas de un escenario copiado bastante servilmente de la Francia del 93 y de la Rusia contemporánea.

La estúpida y desalmada persecución religiosa; las reformas en la enseñanza con un empeño milagrero de fakires; la reforma agraria, reformada y deformada, sin acertar nunca a dejar de ser en el fondo un atentado a la propiedad y una amenaza a lo esencial en la vida del agro español; el vandalismo desatado sobre la vida nacional por los atentados a mano armada en villas y ciudades y por el despojo violento de cosechas y hasta de ganados en las aldeas y poblados; la debilidad de magistrados y Tribunales; la desorientación y desprestigio de todo género de autoridades, siniestro cuadro de una realidad más siniestra todavía por lo que se calla que por lo que se dice, impusieron la necesidad inaplazable de obtener a toda costa lo que de buena voluntad, por un impulso deliberado de su razón, de su conciencia y de su patriotismo, se negaba a facilitar Azaña.

Fué entonces cuando la minoría radical se puso en batería y cuando dí a Martínez Barrio la orden a que se refiere el final de mi Capítulo anterior.

No me lo perdonaron los socialistas, ni Azaña, ni don Niceto, como se va demostrar en el curso de esta **«Pequeña Historia».**

Reuniones obreras celebradas para lograr el ingreso de la Federación Tabacalera, armonizando intereses

Más de 35,000 obreros organizados aportan a esa entidad la provincia de Santa Clara. Iguales aspiraciones han demostrado en el Congreso de Bejucal, los obreros pinareños

Los señores Bernardo Lobo, José Fernández y Pastor la Morena, concurrieron representando al Ejecutivo de la Federación Tabacalera Nacional, a la reunión celebrada en Placetas, por las representaciones de los Sindicatos de Torcedores de Santa Clara, Remedios, Cabaiguán, Zaza del Medio, Cienfuegos, Caibarién, Guayos, Placetas y una representación obrera del Comité de Unificación Obrera de la provincia de Santa Clara.

En dicha reunión, quedó constituído el Buró Tabacalero de aquella provincia, en la forma siguiente: Alfredo Cañal, de Santa Clara, Secretario General; Alfredo Rodríguez, de Placetas, Secretario de Actas; José G. Capote, de Cabaiguán, Secretario de Organización, y como miembros adjuntos fueron designados todos los Secretarios de los Sindicatos representados en dicha reunión.

Los acuerdos

Los acuerdos tomados, tienden a una intensa labor de organización en toda la provincia, especialmente de los obreros del ramo de cigarrería, y consecuentemente, al ingreso de todos los obreros tabacaleros en la Federación Tabacalera Nacional, que representan unos 35.000 obreros organizados en los pueblos y comarcas productoras de tabaco de las Villas.

Se acordó celebrar una reunión conjunta de los dirigentes de la Federación Provincial de Escogedores de Tabaco en Rama de Santa Clara, para confeccionar al temario que habrá de discutirse en la Conferencia Tabacalera próxima a celebrarse en Placetas, posiblemente el 21 del actual, en la que se tomarán resoluciones pertinentes, en beneficio de los trabajadores del tabaco en general.

El Sindicato de Torcedores de Santa Clara, agasajó a los representativos de la Habana, y acordó en principio ingresar en la Federación.

Una reunión en Bejucal

También asistieron invitados al efecto, los señores Alvio Riveiro Vidal, Secretario de Organización y Propaganda de la Federación, Rogelio Sosa, Secretario de Finanzas, y Socorro Teseira, al Congreso celebrado por la Unidad Central Federativa de los Escogedores de Tabaco en Rama, de las provincias de la Habana y Pinar del Río, en Bejucal, siendo recibidos con muestras de simpatía por los Delegados concurrentes a la reunión, invitándolos el Presidente señor Valentín Cruz, para que hicieran uso de la palabra, después de lo cual dichos Delegados de manera unánime y entusiasta manifestaron su deseo de ingresar en la Federación, a cuyo efecto citarían a un Congreso a todos los Sindicatos, donde se tomaría el acuerdo en firme.

Reunión de las comisiones de obreros y fabricantes de Tabaco

Han celebrado ayer prolongada entrevista las comisiones de la Unión de Fabricantes de Tabacos y de la Federación Tabacalera Nacional, para tratar de las demandas de mejoras para la industria y para los obreros respectivamente, fundamentadas en el memorándum del cual en días pasados informamos a nuestros lectores. La impresión obtenida por el repórter, era de que prevalecía un buen deseo de propender en todo lo posible a la defensa de la industria tabacalera, necesitada más que nunca de un alto espíritu comprensivo de la situación precaria que viene atravesando.

Harán inspecciones a todas las zonas fiscales de la isla

Llevan órdenes para conocer los expedientes que con los impuestos tengan relación

El Secretario de Hacienda firmó ayer mañana una resolución, mediante la cual se amplía la inspección que había ordenado el Director General de Consultoría a las Pagadurías, haciéndose extensiva a todas las de la República. La primera resolución aprobada se concretaba a las Pagadurías de la capital.

También se ha dispuesto que los inspectores de Contabilidad, Fondo Especial de Obras Públicas y de Rentas e Impuestos, se personen en las Zonas y Distritos Fiscales, para conocer y dar cuenta de los expedientes en tramitación, los que se encuentran demorados dando cuenta de todo cuanto se relacione con la cobranza de los impuestos, exista o no morosidad por parte de los funcionarios y empleados de esas oficinas recaudadoras.

Esas inspecciones comenzarán la semana próxima, apenas se organice y distribuya esa labor.

Para el Retiro Civil

El Presidente de la Federación de Pensionados y Jubilados ha presentado un escrito al Secretario de Hacienda, solicitando un crédito de $225,000 que como auxilio al Fondo de Jubilaciones Civiles, según expresa, está el Estado obligado a contribuir por mandato de la Ley.

Con esa cantidad, estima posible aumentar un 5% las actuales pensiones, para comenzar a aplicarlo en el próximo ejercicio económico.

Reincorporado a su cargo

Por Decreto Presidencial ha sido reincorporado a su destino titular de Inspector de la Dirección General de Consultoría el señor Raúl Guillot, que se encontraba en comisión ocupando interinamente la Dirección de Transporte en la Secretaría de Comunicaciones.

CARDENENSES

AGAPE DE FEMINAS

El almuerzo a Bebé Larrieu

Simpático almuerzo.

Que data del sábado.

Ofrecido fué por las socias del Cárdenas Tennis Club, a su interesante Presidenta la bella señorita Bebé Larrieu, de la que no hace mucho, en reciente fiesta allí celebrada, emitieron un juicio muy merecido y atinado un joven y distinguido galeno, al decir que en esa figura se encerraba una personalidad de mujer con un alma de dulzura.

Lo sancionó el Cronista.

Al oir al querido amigo.

El almuerzo del sábado último a que me refiero ahora fué una demostración de afecto y simpatía de las tennistas a la interesante Bebé que siempre pone todos sus entusiasmos, todos sus cariños y todos sus arrestos en pro del auge de esa bombonera maravillosa del Tennis que entre nardos y azucenas, lirios y claveles se mece coquetón al vaivén de las brisas del Paseo de las Quintas.

El acto resultó brillante.

Como tenía que serlo.

Sólo de féminas, sin la asistencia de los caballeros que frecuentan aquel recinto, no estuvo allí el Cronista, pero a través del hilo telefónico la voz dulce de la adorable Secretaria Beba Etchegoyen Laguardia trajo a la mesa del Cronista los nombres de las que allí estaban y junto a ello vino el eco del murmullo de la fiesta, las sonrisas, la charla, como también las melodiosas notas de una guitarra y los arpegios de una garganta entonando divinas canciones...

Era la de Margarita Lecuona.

Asidua visitante de Varadero.

Vecinita de la Capital viene amenudo a esta sociedad cardenense y varaderista y Bebé Larrieu y sus compañeras de Club, tuvieron la suerte de contarla en ese almuerzo, en el que hizo las delicias de las allí oyentes con su precioso repertorio.

Agape alegre.

Cordial y risueño.

La mesa con un artístico decorado floral, profusión de estas flores de mayo benditas de exquisito aroma, fué arreglada por las atrayentes Loló, Rosita y Maricusa Larrieu, Beba Etchegoyen y Hortensita Castro.

Hubo un obsequio para la festejada.

Un divino cesto de gladiolos.

Alrededor de la atractiva mesa del acto, donde se saboreó rico menú, sentáronse las señoras Hortensia Ráez de del Valle, Emelina Cervera de del Valle, Mirta Cervera de Trenzado, Chuchú Larrieu, Gloria Cortiñas de Estévez, Guillermina Varona de Balba, Guillermina Mons de Figueroa y Margarita Lecuona, la dulce intérprete de las más bellas canciones.

Señoritas, muchas.

En su mayoría.

Allí estaban Mercy, Rosa y Maricusa Larrieu, Hortensita y Alicia Castro, Melanita, Fernández Llébrez, Merceditas Alcebo, Loló Larrieu, Edi Hernández, Emma y Clara Obregón, Sarita Iglesias, Elsa Martínez, Paulette Oti, Ofelia Silva, Beba Etchegoyen, Nené y Loló Gutiérrez, Fichú González Quich, Onelia Cuesta, Gladys Hernández, Dinorah Fernández.

La tarde fué ideal.

Bella tarde de primavera.

La Directiva de los lirios se colocó en su trono para agasajar a la azucena fragante que los preside.

Almuerzo inolvidable.

Ese del sábado en el Tennis.

Mejorada

Lo está una dama.

Dama distinguida.

La elegante señora Juana Catalina Iturrioz de Vadillo, esposa del señor Alberto Vadillo, de nuestro alto comercio, que en días pasados sufrió molesto mal y que ya por suerte cede el citado.

Me place decirlo.

Deseando su total restablecimiento.

La Semana de la Fiesta

El Baile de las Flores.

En los salones del Liceo.

Esa fiesta característica de mayo, que para el sábado 21 próximo prepara la Casa Cubana y que promete ser un acontecimiento social amenizándola la orquesta habanera «Quitana Melody Boys».

Irán los caballeros de blanco.

Las damas de noche.

El Náutico y la temporada

Recojo un rumor.

Sobre el verano.

He sabido que el prestigioso Club Náutico de Varadero no tendrá orquesta fija como otras veces en este verano, pero en cambio, contratará a la famosa orquesta de los Hermanos Castro, para ofrecer tres o cuatro bailes durante los meses de junio, julio y agosto y además ese mismo conjunto musical tocará allí toda la Semana de las Regatas y el baile tradicional de la noche víspera del gran evento nacional.

Habrá otros alicientes.

Este año en el Club.

El inquieto y simpático Director Social doctor Ramiro Pérez Maribona, mi cordial y buen amigo prepara un programa de fiestas magnífico.

Haré un recordatorio.

A los socios.

Que los que estén atrasados procuren saldar sus adeudos, pues de lo contrario, no tendrán acceso a la sociedad ni a las fiestas.

Habrá rigor este año.

Por los gastos que demanda todo.

De paseo

Una bella señorita.

Entre nosotros.

La angelical Cuca Pola y González Llorente, que procedente de la Capital es huésped de la residencia de sus hermanos los esposos señora Lala Cabezas y el doctor Antonio Po la González Llorente.

Mi saludo para Cuca.

Con mi cálido elogio.

La señora de Vives

Mejorando.

La afable dama.

La bondadosa señora Angela Madrazo de Vives, esposa del atento amigo el señor José Vives, propietario de la fábrica de gaseosas «El Varadero», mejora del mal que padece.

Mis votos por su salud.

Muy fervientes.

De regreso

Dos damas.

A las que saludo.

Son ellas la respetable señora Carolina Fernández viuda de González y su hija la incansable señora Panchita González de Díaz, propietaria del «Miramar Club», en Varadero y que acaban de regresar de la capital.

Que les fueron gratos.

Pasaron allá unos días.

Francisco González Bacallao

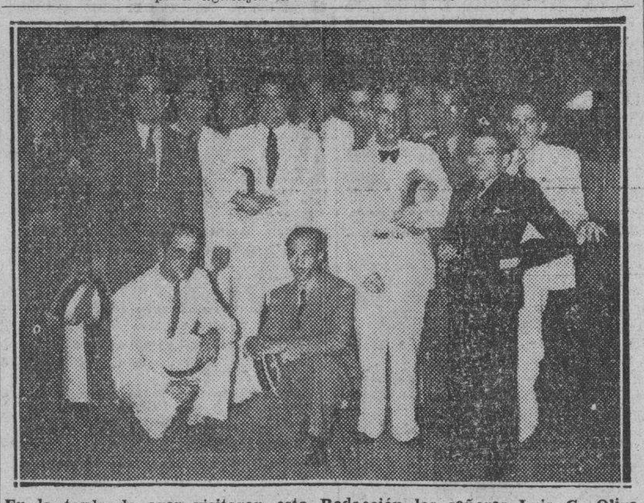

En la tarde de ayer visitaron esta Redacción los señores Luis G. Oliva Pérez, Joaquín Aymerich, José A. Ruiz, Antonio Freyre, Serapio de la Torre, Miguel A. Reyes, Oscar Lamar, Hipólito Amador, Antonio Silió, Pedro Jover, Federico Bernal, Aurelio Hevia, Osvaldo G. Mendoza, Carlos Ardavín, Miguel Díaz, R. Teixidor y Miguel González, los cuales fueron inspectores electorales en los pasados comicios. Vinieron en representación de sus demás compañeros para rogarnos la cooperación del DIARIO DE LA MARINA a fin de que la Secretaría de Gobernación ordene les sean pagados los haberes que devengaron como tales inspectores, como se ha hecho con los empleados temporeros de las Juntas Electorales. La Comisión fué atendida por nuestro compañero Fernández Arrondo.

PASAN DE 50 LOS PROYECTOS DE IMPORTANCIA APROBADOS POR LA SECRETARIA DE O. P.

Se confeccionan los pliegos de condiciones para la subasta de la ruta de Piedrecitas a la Central. Los choferes están agradecidos a la iniciativa de un censo. Admiran reliquias

El Secretario de Obras Públicas impartió su aprobación al acta de recepción provisional de los trabajos de reparación de los kilómetros 6 y 7, de la ruta de Jovellanos a Pedro Betancourt.

Los choferes agradecidos

Varias comisones de choferes estuvieron en la Secretaría de Obras Públicas, para hacer constar su agradecimento a la misma por la iniciativa referente a la confección de un censo que estiman de gran necesidad.

Las obras de Piedrecitas a la Carretera Central

Ya se están confeccionando los pliegos de condiciones para sacar en breve a subasta los trabajos de reparación de la carretera de Piedrecitas a entroncar con la Carretera Central, para cuya obra existe el crédito correspondiente.

El contratista de la ruta de Caimanera sugiere una modificación

Según noticias llegadas del Distrito Provincial de Oriente, a la Superioridad de Obras Públicas, el contratista de los trabajos de la carretera de Guantánamo a Caimanera, acaba de sugerir la conveniencia para el Estado, de que se sustituyan los estribos y aletones de piedra por juntas de mortero, por ser este sistema más eficaz. Así se ha experimentado ya, con éxito, en caminos de la provincia de Camagüey.

Las reliquias del antiguo Convento de San'a Clara

Continúa siendo muy visitado por propios y extraños, el histórico edifico de Sol y Aguiar, en un tiempo sede del Convento de Santa Clara, residencia ahora de la Secretaría de Obras Públicas. Los visitantes son atendidos por el intérprete oficial del Departamento, señor Julián González.

Entre las impresiones recogidas de los últimos visitantes, figuran éstas:

«Con admiración por tanta reliquia que ojalá sepan conservar los heroicos hijos de esta bella tierra». Olivera. (Catedrático argentino).

«Con toda admiración y que conserven nuestros gobiernos este monumento histórico. J. Anckermann».

Pasan de cincuen'a los proyectos de enorme importancia nacional

Una revisión hecha por los altos funcionarios de la Secretaría de Obras Públicas, ha demostrado que pasan de cincuenta los proyectos de enorme importancia nacional, que, aprobados por la Superioridad, esperan solamente la oportuna ocasión de créditos por el Gobierno para ser acometidos enseguida.

Entre estos el repórter pudo conocer que figuran nuevos acueductos y reformas de varios de los actuales; reparación urgente y total de la Carretera Central, especialmente en el extenso tramo de la provincia de Oriente; construcción en el interior de las provincias de Pinar del Río, Matanzas y Santa Clara de algunas vías necesarias, para acabar con las zonas aisladas que aún subsisten; habilitación de centenares de kilómetros de caminos vecinales, a fin de movilizar los recursos agrícolas del interior; construcción del Palacio de Justicia de la Habana y el de Santiago de Cuba; la Biblioteca Nacional y muchas obras más.

Se tiene la impresión de que el Gobierno concederá por lo menos seis millones de pesos para obras públicas, uno por provincia de los diez que quedan como sobrantes de la reciente emisión de bonos de ese carácter. El ingeniero Puiz Williams con esa cantidad por provincia, podría acometer y resolver los problemas más urgentes de cada una de ellas. En tal sentido, se está movilizando la opinión provinciana que ve en la inversión de ese dinero la única escapatoria posible a la crisis del desempleo que ya ha empezado a preocupar a las clases pobres de toda la nación.

Un bello acto se celebró ayer para conmemorar el segundo aniversario del Dispensario de Higiene Escolar

Mil niños de las Escuelas Públicas concurrieron. Se hizo resaltar la labor del doctor Herrera y la eficiencia del servicio de muestras a los pobres. Se proyectaron películas

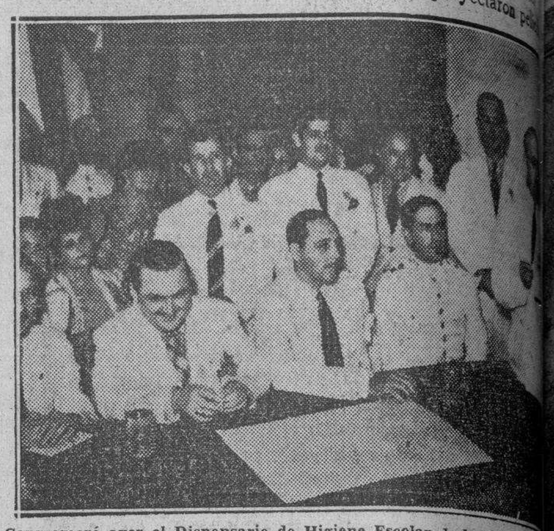

Conmemoró ayer el Dispensario de Higiene Escolar de la Habana el segundo aniversario de su fundación. La foto recoge los momentos en que el doctor Antonio Moya, presidente del Consejo de Dirección, hacía uso de la palabra. En la presidencia del acto puede verse al doctor Aníbal Herrera, Director del Dispensario, y al doctor Ramón O. Hermida, Subsecretario de Gobernación.

Un hermoso acto se celebró ayer en el Dispensario de Higiene Escolar de la Habana para conmemorar el segundo aniversario de su fundación.

Mil escolares, escogidos entre los que más se han destacado por su aplicación y prácticas de higiene, en particular, participaron del mismo, comunicándole una verdadera animación y dando una idea de la compenetración que existe entre el alumnado de las escuelas públicas y la citada entidad.

Se abrió el acto a los acordes del Himno Nacional, ejecutado por la orquesta del Instituto «Edison», y el Presidente del Consejo de Dirección del Dispensario, doctor Antonio E. Moya y Quesada, pronunció un breve discurso sobre la significación de la fiesta que se efectuaba y la gran labor desarrollada por dicha institución benéfica en el tiempo en que venía funcionando.

Una escolar, la niña Olga D. Quesada, alumna de la escuela pública número 70, de la Habana, dijo unas cuantas palabras en nombre de todos los escolares, que fueron muy bien acogidas por la concurrencia, y la propia orquesta del Instituto Edison interpretó varios «morceaux» selectos.

Y a continuación el doctor Aníbal Herrera y Franchi Alfaro, director del dispensario y del departamento de Higiene Escolar de la Secretaría de Educación, rindió, con lujo de detalles, el informe cabal de la labor realizada por la entidad a que hemos aludiendo.

Fueron sus palabras hermosas, verdaderamente confortantes, y pusieron de manifiesto lo mucho que ha sido posible hacer en beneficio de la niñez escolar con los escasos recursos de que se dispone.

Significó el doctor Herrera que más de 14.000 escolares venían recibiendo atención en dicho dispensario, llamó la atención sobre la cuantía la cantidad de los medicamentos que se les suministraban y todo el instrumental, incluyendo aparatos costosos que se habían adquirido en el mismo.

Fué muy aplaudido.

Y el doctor Ramón O. Hermida, Subsecretario de Educación, hizo resumen del acto, destacando el notable labor del doctor Aníbal Herrera y Franchi Alfaro y el efectivo vicio que viene prestando el Dispensario de Higiene Escolar de la Habana a nuestras clases pobres.

Finalmente se obsequió a los asistentes con un ponche y bombones, se proyectaron películas para los escolares, entre los que se distribuyeron unos cuarenta regalos.

Se suspendieron ayer las clases en los Institutos para que los alumnos pudieran acudir a unas competencias

Mañana se dará fin a las clases en el Instituto del Vedado. Exentos de realizar examen para ingresos en el Instituto, graduados de las Escuelas Normales. Elevan un expediente

Fueron suspendidas ayer las clases en los Institutos de la Habana para que los alumnos de los mismos pudieran concurrir a las competencias eliminatorias de atletismo que se celebraron en la Universidad.

Los directores de los Institutos radicados en la urbe capitalina dictaron sendas resoluciones en ese sentido.

En el Instituto de la Habana, en el número 1, comenzaron ayer los exámenes de Química.

Mañana terminan las clases en el Instituto del Vedado

Mañana, día 18, han de terminar oficialmente las clases en el Instituto de Segunda Enseñanza del Vedado.

Todas las materias, de acuerdo con los planes de estudios en vigor, han sido completamente rendidas.

El día 21 de los corrientes comenzarán a celebrarse en dicho plantel los terceros exámenes parciales, que resultan los finales a los efectos de la enseñanza oficial.

Exención de exámenes

Los graduados de las Escuelas Normales de la República se encuentran exentos de realizar examen alguno para el ingreso en los Institutos de Segunda Enseñanza.

El doctor José Manuel Pedrera, Director de la Enseñanza, lo hubo de informar así ayer telégrafo, al director del Instituto Guantánamo.

El reglamento en vigor, para dichos centros, lo establece así.

Un expediente a la Audiencia

Ayer remitió la Secretaría de Educación a la Audiencia de la Habana el expediente de jubilación de la profesora Guillermina Portela de la Puente.

La doctora Portela es profesora titulár de Geografía e Historia de la Escuela Normal de Maestros de la Habana.

Piden la designación de profesoras

Una comisión de alumnas de la escuela número 16, del curso nocturno, interesó ayer de la Secretaría de Educación la designación de señoritas Martí y Fernández, como profesoras de taquigrafía y mecanografía, ya que vienen atendiendo las plazas gratuitamente.

Félix Teniente que se escapó hace tiempo de la cárcel de Holguín, es reclamado en varias causas por robo

Detenido por la Policía Secreta un individuo que engañó a un matrimonio norteamericano en la obtención de la Cartera Dactilar. «Palomita», procesado por robo.

Detectives de la Policía Secreta adscriptos al grupo 9, han determinado que Félix Teniente, consumado delincuente que hace algún tiempo se fugó de la cárcel de Holguín con otro recluso y que en esa fuga atacó a uno de los escoltas mordiéndole fuertemente una oreja que casi se la desprendió, está sujeto a diversas causas por el delito de robo, y es reclamado por diversos Juzgados de la República en procesos por ese delito y por estafa, y además, debe extinguir pena de presidio correccional, siendo conocido también por el nombre de José Manuel Rivero. Teniente está recluído en la cárcel de La Habana.

Defraudó a un matrimonio norteamericano

Joaquín Peláez Ballesta, de Lagunas 4, altos, fué preso por la Policía Secreta; está acusado por el norteamericano William E. Powell, residente en L. y Trece, Vedado, de haberle defraudado a él y a su esposa de los que obtuvo la suma de $16.50 para adquirir la cartera dactilar de ambos, entregándole documentos al efecto, sin que hubiere llenado su cometido, ni rendido cuenta de sus gestiones.

Preso «Palomita»

Detectives del grupo 9 de la Secreta arrestaron a Pedro Villavicencio Perdomo, avecindado en Santa Teresa 24 y que es conocido por «Palomita», por estar reclamado en causa por robo flagrante en grado de tentativa desde el año 1936 en que fué declarado en rebeldía. Fué recluído en el vivac a disposición del Juzgado de Instrucción de la Primera Sección.

Arrestado por lesiones

También la Secreta arrestó a Emma Romero Díz, residente en Calixto García, sin número, en Regla, pues está reclamada en la Sala Segunda de lo Criminal de la Audiencia por causa por lesiones graves. Fué puesta en la cárcel de Mujeres y quedó a nabacoa a disposición del expresado Tribunal.

Otro preso por lesiones

Igualmente, el grupo 6 de la Secreta Policía, detuvo a Malota Gómez, del repartido Pinos, que se encontraba prófugo, el proceso que se le sigue por lesiones graves a José Castillo, que fué presentado al Juzgado de Instrucción de la Cuarta Sección y lo recluyó en el vivac para el término de ley.

No existe el tal «Chevalier»

El subinspector de la Secreta del grupo de persecución de

EL AVIADOR CUBANO DOMINGO ROSILLO RECIBIRA HOY EN SOLEMNE ACTO, LA MEDALLA DE LA HABANA

HABANERAS

LA MODA ACTUAL

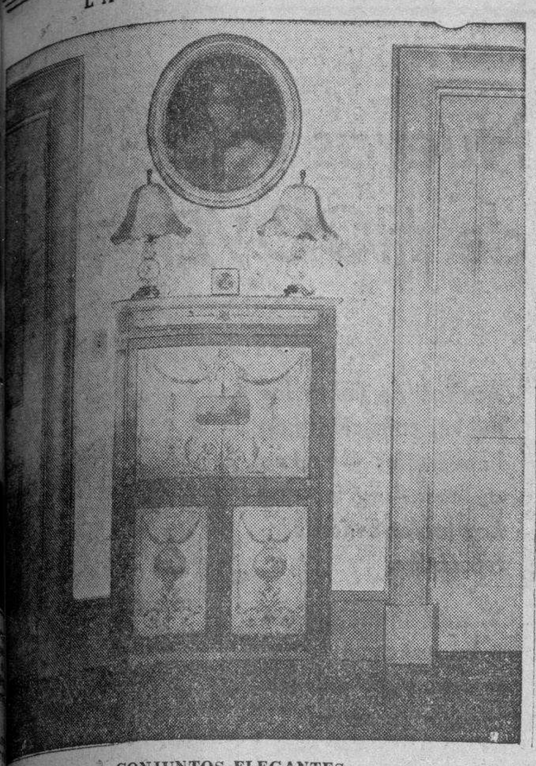

CONJUNTOS ELEGANTES

Un detalle elegante del salón de Lillian Gish, lo da este escritorio pintado, de exquisito efecto junto a la pared color plata.

El sol entraba por todos lados y las flores surgían por doquier, rosas en la mayoría. Las paredes y los techos estaban empapelados en plata con cenefas pintadas en azul del tono más pálido. La alfombra, color de marfil, y las cortinas y la cubierta del sofá de cretona de tono azul con dibujos de flores en rosa y amarillo. Sillas sueltas tapizadas en azul oscuro un sofá francés de color verdoso en satín y dos butacas tamaño inmenso una color de melocotón y la otra en un azul suave, convenientemente agrupadas.

Un armario de libros al lado de una mesa y dos sillas pequeñas, consideradas para el tamaño de Lillian, aunque en realidad parecían sillas de niños. En la pared lindos y frágiles dibujos colgando sobre el sofá, con fondos de un azul pastel llamativo. Un gran retrato al óleo de la dueña de la casa, colgaba también sobre su elegante escritorio pintado. Un radio moderno, un piano excelente, libros y más libros y la amplia chimenea sugestiadora, completaban el ambiente hogareño, sugeridor de horas apacibles pasadas en la atmósfera tibia de la estancia agradable. Una amplia ventana alrededor de tres de los lados del apartamento, era como una fuente de alegría y confort.

El cuarto de baño de Lillian Gish no puede ser pasado por alto en esta crónica, porque se trata de algo simplemente encantador. Las paredes, también de un azul pálido, tenían aquí un tono grisáceo que las hacía todavía más sugeridoras Las cortinas y la cubierta de la ducha, de seda impermeable blanca, con un dibujo de encaje. El efecto de aquel cuarto de baño, donde la sencillez y la modestia eran la nota predominante, simplemente individable.

Lillian Gish sigue trabajando en el teatro, y este año ha tenido mucho éxito en Broadway en la obra «The Star Wagon». No es tan vieja como una lectora pudiera pensar, lo que pasa es que la artista se hizo mujer a una edad en que la mayoría de nosotros estamos en el colegio.

PERFUMES DELICADOS

La verdadera elegancia exige usar perfumes de novedad así como los trajes que reúnan, en su mayor grado, la personalidad más distinguida.

Ante la de las necesidades femeninas es preferible a la de usar un perfume cigno de la persona que lo completando en su mayor elegancia la cuidadosa atención de saberlo escoger para la hora y el tipo de quien lo lleva.

Para reunir ese chic que debe rodear a la mujer moderna, nada mejor que el perfume **Coquette** o **Madreselva**, de **Max Factor**, el que da personalidad y que, al aspirarlo, ofrece la sensación de frescura y limpieza a que se desea.

NOTAS DE PARIS

En las carreras de Longchamps se notaron muchos nuevos detalles de vestir. Sombreros de paja, de ala recta al estilo de 1900 con velos en ellos cubriendo la cara y atados por detrás con un lazo grande al estilo Luis XV, disputándose el primer lugar con los de estilo Breton de todos los colores. El azul celeste, coral, Parma, violeta y negro son los colores preferidos para sombreros y detallitos. Sombreros de estilo mexicano en colores como **fuchsia**, cereza o escarlata, también hallaron aceptación. Hubo sombreros grandes hechos para hacer resaltar el perfil adornados con tres plumas de avestruz tricolor dando la nota de la época de la Revolución Francesa. Toques de color en la combinación patriótica de rojo y azul en sombreritos de plumas o en los chalecos de seda a juego en las carreras como en el **Horse show** los trajes son tres de franela con raya fina sosteniéndose en primer lugar. Predominaban los grises elegantes. Uno que llamó la atención era un traje gris y blanco con la falda subía más de la línea normal y tenía un cinturón color rojo; con este traje iba un sombrero de **paillason** rojo de estilo **Alegre** y zapatos y bolsa de gamuza gris.

Otro modelo que llamó la atención fué una falda de tweed carmelita y chaqueta en gris coral y carmelita a cuadritos y una blusa camisera; el único detalle decorativo fué las prendas de coral antiguo. Unos detallitos florales de aspecto verdadero realístico eran los **bontones** de camelias de tamaño natural en esmaltes verdes y rosado con una perla grande en su centro; una peineta adornada con florecitas estilizadas en muchos colores y **bouquets** de flores frescas que se llevaban en la muñeca ajustados con pulseras de cinta dorada o plateada.

OFERTAS ESPECIALES

La moda del verano se acerca y nos apresuramos a adquirir los modelos en vestidos o materiales que concuerde con la estación.

El Encanto acaban de llegar los modelitos de jovencitas niñas en holán, organdí, piqué y telas propias del verano que forman una gran colección que ofrecen a precios convenientes.

Los colores de estos modelitos que vienen en telas estampadas y en tonos enteros favorecen grandemente. Estos modelos pueden obtenerse a buenos precios o también pueden copiarse en las mismas telas puesto que **El Encanto** las adquirió en París y New York con ese objeto para ofrecer estas facilidades a su distinguida clientela.

SOLO

Ya estoy solo otra vez, pérfida amada.
Venga el Pernot, venga el absintio verde,
nada quiero pensar que te recuerde,
nada quiero de ti... ¡No quiero nada!

Ya estoy solo otra vez, noche callada,
noche letal donde el Dolor se pierde...
Noche y ajenjo: haced que no me acuerde
del mentido fulgor de su mirada.

¡Oh, mi antiguo «boudoir»! ¡Oh, mi amigable
rincón, donde la vida miserable
rueda a los pies de la embriagada tropa!

¡Odio tu amor y tu implacable hechizo...
Voy a vivir el viejo paraíso
de Baudelaire, en mi olvidada copa!

(Libro inédito «Poemas Azules»)

Alberto LOVIO

TELAS FRANCESAS

Las indicaciones que hacemos frecuentemente para llevar al lugares especiales donde comprar objetos de ocasión. **La Elegante**, de Galia, Neptuno 224, casa de los encajes, recibe constantemente los adornos de más fantasía para esta estación.

Acaba de recibir los más modernos de telas estampadas y lisas de París, vendiéndose a precios razonables. En cada pieza vienen solamente cuatro cortes que se agotan al momento, no repitiendo ningún dibujo porque constantemente van llegando las últimas que se fabrican en Europa y que en estos momentos se venden a precios de temporada en los cuales se encuentran verdaderas oportunidades.

MENU DEL DIA

Almuerzo

Sopa de habichuelas.
Pavo.
Ensalada.
Lechugas.

Comida

Grape fruit.
Crema de tomate.
Pavo asado. Jamón planchad
Ensalada de frutas.
Merengue con coquimole.

RECETAS DE COCINA

Jamón planchado

Se pone el jamón con un cuchillo, dejándolo en agua un día más. Bien limpio ya, se pone a hervir a fuego lento, cuidando que siempre el agua lo cubra. Cuando es té blando se saca dejándolo con la superficie lisa y con cuidado se le saca el hueso envolviéndolo en una muselina. Se coloca al horno en una tartera bien tapada con granos de pimienta, azúcar prieta, tres hojas de laurel, dos clavos de Castilla, echándole poco a poco medio litro de Jerez seco, cocinándose así durante una hora. Se coloca en la bandeja se cubre con azúcar turbinada y se plancha, cubriéndolo con huevos hilados.

M. R. de FONTANILLS

PRODUCTOS CUBANOS DE MAYOR SIGNIFICACION SE PRESENTARAN EN LA FERIA MUNDIAL DE N. YORK

El Secretario de Agricultura celebra un cambio de impresiones con artistas y arquitectos y con el Comisionado doctor Rafael María Angulo. Beneficia la «cotorrita» a las plantaciones

Una larga conferencia celebró ayer el Secretario de Agricultura con un grupo de artistas y arquitectos, así como con el Comisionado, doctor Rafael María Angulo, sobre la participación de Cuba en la Feria Mundial de New York, de acuerdo con la resolución adoptada por nuestro Gobierno sobre el particular.

El ingeniero López Castro expresó a los presentes que el gobierno tiene el empeño de hacer una presentación de los productos cubanos de mayor significación en el campo mundial, esto es, tabaco, café, licores, maderas minerales y confecciones de costura a mano.

Próximamente habrán de celebrarse nuevas reuniones al objeto de coordinar la representación cubana en la citada Feria Mundial.

La «cotorrita» ataca a la mosca prieta

El señor Berry, Entomólogo del Departamento de Agricultura de Washington, D. C, se encuentra en La Habana desde hace varios días, se muestra satisfecho del resultado obtenido al localizar el coleóptero conocido por «cotorrita», a fin de combatir la mosca prieta que tantos daños ocasionó hace años en nuestros naranjales. La «cotorrita», insecto de diminuto tamaño, es beneficiosa para la economía agrícola nacional por ser un enemigo implacable de los insectos parásitos de varias plantas.

Frutos y vegetales importados

Durante el pasado día 13 fueron importados por los muelles de La Habana 9,529 bultos de frutos y vegetales distribuídos en la forma siguiente: 5,503 sacos de arroz, 200 de ajos, 830 de chícharos, 212 bultos de frutas secas, 76 de vegetales secos, 285 sacos de frijoles, 49 bultos de especias, dos bultos de semillas de hortalizas, y 2.268 bultos de frutas frescas.

Marcas solicitadas

Han solicitado marcas como ganaderos menores los señores Arturo Labrador Pérez, de Pinar del Río; Dulce María Trasobares, de Matanzas, y Juan Alfonso, de Oriente.

Enfermedad del coco

Entomólogos del Negociado de Parasitología y Control de Plagas de la Sección de Sanidad Vegetal de Agricultura, cumpliendo órdenes del Secretario del ramo han rendido un informe sobre su visita a la finca «El Tanameño» ubicada en Holguín, Oriente, donde se ha desarrollado una enfermedad en el cocotero, calificando el caso como bastante grave, pues más de dos mil de dichas plantas presentan la pudrición del cogollo, debiéndose ella a la falta de conocimiento respecto a los síntomas iniciales de la enfermedad.

Títulos expedidos

El Subsecretario de Agricultura, Dr. Gustavo E. Perea, ha firmado los siguientes títulos de marcas de ganado expedidos por el Negociado de Registro Pecuario y Marcas de Ganado: Antonio Almeida Daniel y Telesforo Miranda Córdova de la provincia de la Habana.

Francisco Alfonso Bolaños, Manuel Gutiérrez Pérez y Agustín Velázquez de la provincia de Matanzas.

Gregorio Rodríguez, José Herrera Bermúdez, Antonio Martínez Rosa, Cruz Alvarez Valdivia, Camilo Benavides, Guillermo Cifuentes, Francisco Bacallao Leyva, Rigoberto Fonte de la provincia de Santa Clara.

Alfonso López López, José Portela Pedroso, Felipe Paz Morales, Margarita Bengochea, Juan Hernández Alonso, Luis Manuel Flores Caballero, José Rodríguez Gil, Valerio Hernández Pimienta, Porfirio Fernández Fernández Grau, Jacinto Pérez González, y Demetrio Gómez Morales de la provincia de Camagüey.

Facundo Moreno Santana, Antonio Medina, Generoso Parada, Venancio Rivera, Jesús Quesada, Antonio Pérez, Francisco Mulet Peña, Posedio Brito Ortega, Domingo Castro, Norberto Licea Zamora, Gumersindo Aguilera González, Félix Rojo Pérez, Antonio Lorenzo, Arturo Alvarez Pérez y Celso Estévez.

Seguirá hoy en Urgencia el juicio contra los cuatro jóvenes acusados de hacer una exigencia de mil pesos

Nueva sesión del juicio conra la comadrona Casañas y L. Aspurua, acusados de haber provocado la muerte a una mujer en Lawton. La Audiencia ha concedido licencias

Deberá seguir en la mañana de hoy, ante la Sala Quinta de lo Criminal de la Audiencia, en funciones de Tribunal de Urgencia, el juicio contra los jóvenes Julio Lima Rovira, Julio de Marcos Acebal, Fernando Gallo Melchor y Rafael Gener Fernández, acusados de exigencia de $1,000.00 al comerciante Eugenio Benítez. Puede que el juicio quede concluso para fallo.

Los otros casos que Urgencia tiene señalados para hoy son: contra Adriano González González, por injurias a la autoridad, y contra Jesús López Armas, y Julio Abreu y Manuel Fernández por tenencia de armas.

Ayer, la Sala Quinta de lo Criminal siguió el juicio contra la comadrona Francisca Casañas y Luciano Aispurúa, acusados de la muerte de la joven Isabel Martínez, en Lawton. El Fiscal doctor Mauricio Monteagudo, mantuvo la pena interesada, de seis años de prisión para la primera y diez y siete años, cuatro meses y un día para el segundo, estimando probado el delito e informando al efecto. El defensor de la Casañas, doctor Israel Soto Barroso, informó pidiendo la absolución y se suspendió el juicio para continuarlo hoy, en que terminará de informar el citado doctor Soto Barroso y después lo hará el doctor Claudio E. Miranda del Pozo, defensor de Aispurúa.

Los últimos señalamientos de la Sala Cuarta de lo Criminal

La Sala Cuarta de lo Criminal de la Audiencia ha hecho estos señalamientos:

Para hoy, martes, el juicio contra Rafael Pazos por la muerte de su amante Bienvenida Silveira, en la calle Sandoval, en Marianao, en enero de este año. Pide el Fiscal diez y seis años, cuatro meses y un día de reclusión y defiende el doctor Manuel E. Sainz Silveira, que mantiene la absolución, bien por legítima defensa, bien por irresponsabilidad dado el estado de demencia del procesado, que espera demostrar ante el Tribunal.

Para el día 24 de los corrientes, continuación del juicio contra Aurora López y Rafael Méndez, por la muerte de Josefa Hernández Vega, en Marianao, pidiendo el Fiscal para la primera diez años de prisión mayor por complicidad, y para el segundo diez y ocho años de reclusión como inductor, defendiendo los doctores Carlos R. Menció y José Manuel Gutiérrez, Senador de la República, respectivamente, que sostienen la inocencia de sus respectivos defendidos.

Para el día 25, continuación del juicio contra el industrial en tapicería Manuel Martínez, por el incendio de la casa Rayo 43, pidiendo el Fiscal pena por imprudencia, el acusador veinte años por incendio doloso y la absolución el defensor doctor A. García Silva.

Ultimas sentencias dictadas por la Audiencia

Angel Emilio González y Manuel Martino Alvarez son absueltos de hurto, defendiéndolos el doctor Eduardo C. Betancourt; Mario Fernández Díaz, es condenado por lesiones graves a tres años de prisión; y Miguel Quintero Iglesias y Mario Aramendia son absueltos de lesiones por imprudencia, al igual que la Cooperativa de Omnibus Aliados, señalada como tercero civilmente responsable, defendiendo los doctores Santiago Fernández Casuso y José E. Urioste.

Actúa de Secretario el Dr. Arteaga

Con motivo de encontrarse ausente el Secretario de la Sala Primera de lo Civil de la Audiencia doctor Ignacio Montiel Díaz, que ha ido a Santiago de Cuba a declarar ante la Audiencia oriental en un juicio que se ve en la misma, actua de Secretario de dicho Tribunal el doctor José Francisco Arteaga Senville, competente oficial de Sala de la misma.

Ultimos acuerdos de la Sala de Gobierno de la Audiencia

Terna para la provisión del cargo de Juez Municipal Segundo Suplente de Catalina de Güines, integrada por los procuradores Angel Artola Valdés, Enrique González Arango y José Antonio Bosch Toro. Fué elevada al Tribunal Supremo a los efectos de la designación.

Licencias concedidas: 45 días, por enfermedad, extraordinaria, al doctor José M. Allo Govín, Magistrado de la Sala Segunda de lo Criminal; 29 días por enfermedad, al Magistrado de la Sala Primera de lo Criminal, doctor José Vidal Bosque; 10 días, por la misma causa, a la Oficial de Secretaría señorita Carmen de la Torre; un mes, al auxiliar de la Secretaría de la Sala Segunda de lo Civil señor Armando Castellanos Villageliú; 7 días, al Juez Municipal del Oeste doctor José M. Subirate, por el propio motivo; 28 días, al Juez de Primera Instancia de Marianao doctor Rafael Martínez, para asuntos propios; y un mes, por enfermedad, al Juez Municipal de Aguacate, doctor Manuel Vérez Pérez.

DOS AVIONES SALDRAN A RECIBIR HOY A ROSILLO AL LLEGAR DE KEY WEST

Hoy, a las 11 de la mañana, es la llegada del veterano aviador Domingo Rosillo a Cuba; la Marina de Guerra enviará dos aviones a esperarlo. Además, el Jefe de Estado Mayor General ha ordenado a uno de sus Ayudantes concurra al muelle para que lo represente en la ceremonia del recibimiento que se le tributará.

Consejo de Guerra

Hoy, a las nueve de la mañana, se reunirá en la Sala de Justicia del Castillo de la Punta el Consejo de Guerra que se nombró para ver y fallar en la causa Núm. 4 de 1938 del Estado Mayor General, que se sigue contra el Suboficial de Artillería Fernando Díaz Gómez, por un supuesto delito de desobediencia.

EL HOSPITAL DE LA POLICIA

En el Hospital de la Policía Nacional, que dirige el comandante médico doctor Eduardo García Porraspita, M. P., están de guardia en el día de hoy los doctores Héctor Cañizares, Alberto Barba Inclán y Gustavo Ball-Llovera auxiliados de los enermeros Basilio Brito y señorita Blanquita Pérez Zayas.

En el día de ayer fueron dados de alta los vigilante Rafael Gallegos, Juan García, Lorenzo Salcedo, José Padrón y Rafael I. Guerra.

Fueron ingresados los también vigilantes Ramón Blanco Casimiro Huerta, José Valdés, Santiago Martínez, Diego Hernández, Agustín Herrera Emilio Cruz y Tranquilino Sosa.

ELEGANCIAS de HOMBRE

(Por HENRY WOTTON.—APARTADO 1332)

Cada vez se intensifica más el uso de las chaquetas deportivas, en el verano.

Aunque es una prenda que hace años vienen usando en el Africa del Sur, los exploradores y los extranjeros que viven por aquellas zonas, su uso no se había extendido a Europa ni a América hasta hace dos temporadas.

Las primeras estaban inspiradas en las chaquetas que se visten para los deportes invernales.

Se interpretaron en telas ligeras los mismos modelos que se confeccionan en piel o en gruesos tejidos de lana.

Después, fueron modificándose y aparecieron algunos modelos distintos, que trataban de estar más de acuerdo con la estación en que se usaban.

En esta Primavera ha surgido una notable variedad de modelos; y, en igual forma, es extraordinario el número de distintos tejidos con que son confeccionadas.

Su uso invade todos los ambientes deportivos. Para los week-ends, regatas, caza y pesca, excursiones, etc., etc., han salido de las mejores firmas chaquetas deportivas para este verano.

De acuerdo con los distintos deportes que se practican o con el gusto de cada individuo las nuevas chaquetas son presentadas con cuellos y solapas o huérfanas de este adorno; sueltas o con trabillas, con cinturón en la espalda o corrido hasta el frente; con mangas hasta la muñeca o llegando sólo al codo; largas o recogidas a la cintura, como los jackets de cuero...

La que viste en esta fotografía Clark Gable, está interpretada en crash color kaki; no tiene cuello, ni cinturón. Está adornada con anchos tachones que montan sobre los bolsillos.

CONSULTORIO

K. D. T., de Bejucal:
Consulta sobre distintos aspectos de su indumentaria para el verano.

Sobre su primera pregunta, siento decirle que, actualmente, el color no está tan estrechamente relacionado con la estación.

Elija para su nuevo traje, telas ligeras propias para el verano y seleccione entre ellas, el color que más le interese.

La moda es hoy muy indulgente respecto a pintados y colores.

Como desea que su traje sea para vestir de tarde y de noche, le aconsejo que escoja una muselina inglesa, con dibujos que no sean muy marcados.

La trabilla en la espalda a que usted se refiere, sólo es correcta en sus trajes deportivos.

Prefiera un modelo cruzado, de cuatro botones y de espalda natural.

Respecto a su consulta sobre la camisa, el cuello y la corbata, tenga presente que a la hora que usted me indica, debe preferir camisa blanca o de un pintado discreto, cuello almidonado o semi-flojo y corbata de tonalidades sobrias.

He de agradecerle que me repita su consulta sobre el traje de playa que anota; no he entendido la descripción que me hace.

* * *

GALILEO, de Santos Suárez:
Se refiere a corbatas de verano. Hace algunas observaciones y dos preguntas.

En efecto, para sus trajes de verano, especialmente para los de tejidos de hilo y de algodón, no deben usarse corbatas de seda.

Actualmente, ofrecen nuestros comercios gran diversidad de corbatas lavables, que completan elegantemente nuestra vestimenta tropical.

Debe, sin embargo, tener presente que no todas lucen bien después de lavadas.

La corbata con «entre-tela», no da buen resultado para ese uso.

Me complace recomendarle, de un modo especial, la corbata que fabrica «Palm Beach». Están confeccionadas con el genuino tejido de ese nombre y tratadas para ser sometidas al lavado, sin ningún riesgo. No tienen tela interior ni están cosidas; unas presillas sostienen la tela doblada.

Respecto a su pregunta, puedo informarle que la corbata para lazo se mantiene en el ropero del elegante.

Rechace las que ofrecen «forma», para anudar. Escójalas rectas y estrechas.

* * *

JOHNNY, de la Víbora:
Tiene decidido su matrimonio para la segunda quincena de mayo.

La ceremonia se celebrará por la noche, en casa de la novia y sólo asistirán familiares y amigos íntimos. Desea saber cómo debe vestirse para el acto.

Dada la intimidad y el ambiente que me anota, estimo que debe usted vestirse de smoking. Puede usar el dinner-jacket blanco, con su pantalón negro.

Si prefiere un traje absolutamente informal, puede vestir un «ensemble» de ciudad, de muselina inglesa de color sobrio.

Use entonces camisa blanca, cuello vuelto y almidonado, corbata larga en tonalidades discretas y calzado negro o carmelita, según el color de su traje.

No puedo aconsejarle el traje blanco, que me indica. En primer lugar, no es un traje para vestir en la noche y mucho menos para su papel de novio. Después, porque el buen gusto exige que su traje haga contraste con el vestido blanco de la desposada.

* * *

ROSA MARIA, de Artemisa:
Desea regalarle unos pañuelos a su prometido y hace algunas observaciones.

Encuentro de mejor gusto que obsequie con pañuelos enteramente blancos.

Elíjalos de hilo fino, casi transparentes.

Hágalos marcar en blanco, con una o dos letras de líneas muy simples.

El pañuelo de fantasía es peligroso para un regalo. Cuando de ellos se trata, hay que tener presente la edad, el gusto y el tipo de vida que desenvuelve la persona que ha de usarlos. Se debe conocer, además, su ropero, ya que está estrechamente relacionado con ellos.

Para esta compra puedo indicarle el Departamento de Caballeros de «Fin de Siglo». Su stock de pañuelos es magnífico.

* * *

UN MONTUNO, Santa Clara:
Hace algunas observaciones personales sobre ligas y tirantes.

Está usted equivocado; las ligas son indispensables, aún en verano.

Si sus calcetines no ofrecen la correcta tirantez, usted no será un hombre bien vestido.

Además, brindará una nota de abandono y de mal gusto.

Las medias arrugadas o llevadas en la forma que usted me indica, sólo están justificadas en los ambientes deportivos.

Tampoco podemos dejar de usar tirantes, si pretendemos vestir bien. Su uso es, del mismo modo, indispensable.

Hay que advertir, sin embargo, que en los pantalones deportivos deben suprimirse.

Es de presumir que cuando vestimos de sport estamos expuestos a quitarnos la chaqueta y nada es de peor gusto que estar en camisa con tirantes.

Use con sus pantalones deportivos, cinturones del mismo material o de una fantasía propia para el ambiente en que los viste.

Berta Rodríguez, la bella incendiaria, es remitida a la cárcel

La acompaña en su prisión, su hijita de un año. Ella se confesó autora del hecho

En horas de la mañana de ayer, el agente de la Judicial, Hernández Nodarse presentó ante el Juez de Instrucción de la Sección Segunda, a la bella joven Berta Rodríguez Lubián, de 17 años de edad, vecina de Aguila número 37, acusada de haber producido una conflagración en la compañía de películas «Royal», de la calle de Trocadero número 16.

Berta llegó al Juzgado llevando en sus brazos una hermosísima niña, hija suya. Cuando el repórter la entrevistó, para conocer los detalles del suceso en que se encuentra gravemente acusada, expuso sonriente: «Efectivamente, señor, yo soy culpable del delito y estoy satisfecha de haberlo hecho. Unicamente me duele el que no haya muerto achicharrado Laureano Rodríguez, pues mi intención era esa».

La agraciada muchacha, cayó después en un profundo silencio y por sus rosadas mejillas rodaron dos gruesas lágrimas, que fueron a caer sobre la rubia cabecita de la pequeña. Luego, cuando fué llamada por el secretario Valdés Gómez, para que prestara declaración, murmuró: «¡Iré a la cárcel por haber amado con toda mi alma!».

Después de haber sido instruída de cargos, la joven abandonó el Juzgado en compañía de su hija y del agente Nodarse, quien la condujo hasta la Cárcel de Mujeres de Guanabacoa.

Posiblemente en la mañana de hoy, el Juez, doctor Herrera, dictará auto de procesamiento con exclusión de fianza, contra la bella e incendiaria joven.

EL PROYECTO QUE ENMIENDA LA LEY DE RETIRO DE LOS EMPLEADOS.

Numerosos empleados públicos se encuentran haciendo gestiones cerca del Congreso para que apruebe un proyecto de ley, presentado ya a su consideración, que introduce varias enmiendas a la actual legislación del Retiro a los Funcionarios del Estado, la Provincia y el Municipio.

Entre dichas enmiendas, hay una de imprescindible necesidad, que es la de rebajar el máximum de 60 años a los empleados que habiendo trabajado 25 o 30 años no pueden acogerse a las ventajas de la Jubilación por no haber cumplido aún aquella edad.

LA SECCION DE CULTURA DEL MUNICIPIO HA ORGANIZADO UN CONCIERTO PARA EL 20 DE MAYO

Será en el Anfiteatro de la Avenida del Puerto. Acomete la Comisión de Hacienda y Presupuestos, el estudio del anteproyecto presupuestal. Reparto de cuotas equitativo

Esta mañana, a las once, el Presidente del Ayuntamiento p. s. r. señor Francisco Agüero, impondrá al célebre aviador cubano, don Domingo Rosillo, la Medalla de la Ciudad, que le fuera concedida hace muchos años, cuando la hazaña de su vuelo Key West-Habana, pero no entregada oficialmente hasta ahora.

Con ese motivo, el Consistorio se reunirá en sesión solemne, para la cual se han cursado ya las invitaciones de rúbrica.

El magno concierto del Veinte de Mayo

Para conmemorar la fecha histórica del próximo 20 de mayo, el Departamento de Cultura de la Municipalidad ha preparado un magnífico Concierto, a celebrar ese día en el Anfiteatro Nacional, de acuerdo con el siguiente programa:

Primera parte

I.—Obertura «Maru», L. Casas Romero. (Dirigida por su autor, Capitán S. D. Luis Casas Romero, M. N., Jefe y Director de la Banda del Cuartel General E. C.)

II.—Obertura Solemne «1812». P. Tschaikowsky. (Dirigida por el Mtro. Gonzalo Roig, Director de la Banda Municipal de la Habana.)

III.—Obertura «Patria», G. Bizet. (Dirigida por el primer Tte. Moisés Cancio y García, M. N. Subdirector de la Banda del Estado Mayor General de la Marina de Guerra Constitucional).

IV.—Fantasía Morisca «La Corte de Granada» (4 números). R. Chapí. No. 1 Introducción y Marcha al Torneo. No. 2 Meditación; No. 3 Serenata; y No. 4 Final. (Dirigida por el Primer Tte. Vicente Braga, Director de la Banda de la División Central de la Policía Nacional).

Segunda parte

V.—Potpourri de aires cubanos «COCO». F. Rojas. (Dirigido por el capitán S. D. Luis Casas y Romero M. M.).

VI.—Mosaico Cubano «Al pie del coco». L. Casas Romero. (Dirigido por el Maestro Gonzalo Roig).

VII.—Fantasía cubana «Cuatro de Septiembre». A. Romeu Marrero (Dirigida por su autor, Capitán Armando Romeu y Marrero, M. M. Jefe y Director de la Banda del Estado Mayor de la Marina de Guerra Constitucional).

VIII.—Mosaico cubano «El Plan Trienal». F. Rojas. (Dirigido por el Primer Tte. Vicente Braga).

IX.—Habanera «La Bella Cubana» J. White. (Dirigida por el Primer Teniente Antonio Fernández Nodarse, M. M. Subdirector de la Banda del Cuartel General).

Himno Nacional Cubano. Coreado por el público asistente al Anfiteatro.

Observaciones sobre el nuevo presupuesto

En la Sección de Comisiones de la Cámara Municipal se está confeccionando un memorándum al Presidente de la de Hacienda, en relación con el proyecto de presupuesto redactado por el Contador y que se encuentra ya en poder de la expresada Comisión.

Se recomiendan en dichos memorándums, en primer término, las eliminaciones que forzosamente hay que hacer en el proyecto de gastos que se refieren a créditos que han sido suspendidos por resoluciones presidenciales dictadas posteriormente.

También se indica la inclusión de algunos créditos cuyos acuerdos adoptados por el Ayuntamiento con anterioridad al 15 de febrero son perfectamente ejecutivos, que aun no han sido objeto de suspensiones y que por consiguiente están en vigor, no obstante lo cual no se hacen figurar en el proyecto formulado por el Sr. Contador seguramente por olvido, ya que son acuerdos firmes de la Cámara Municipal.

Confirmando un reparto de cuotas

El Presidente de la Comisión del Grupo del Reparto de cuotas por las tiendas de sedería y quincalla, ha informado al Alcalde que son injustas las protestas formuladas por varios contribuyentes de ese giro que acusan de abusivas las cuotas a ellos asignadas, y que por consiguiente debe admitirse íntegramente el reparto de contribuciones confeccionado para ese giro, que según asegura, se ajusta a la más estricta justicia.

Ahora toca al señor Alcalde resolver.

Demorado el pago de bonos del Ayuntamiento

Según declaró el Contador Municipal, hasta el próximo miércoles no será posible efectuar el pago de la suma de $26,000.00 al Banco Canadá por concepto de Bonos hipotecarios del Acueducto de Albear, por no ser suficiente el dinero en Caja por Ejercicio Corriente, que sólo es hoy de $21,548.00.

Este pago se dió como efectuado por el Municipio debido a que así lo informó la Contaduría, pero es lo cierto que no se pudo hacer efectivo por haber sido necesario abonar la suma de $68.000.00 a la Compañía Cubana de Electricidad por concepto de alumbrado público y suministro de flúido al propio Acueducto.

Movimiento de fondos municipales

El movimiento de fondos ocurrido en la Tesorería Municipal el día 14 del actual, según la nota facilitada por el Contador, fué como sigue:

Recaudación: Por Ejercicio Corriente, $1,800.23; por Resultas, $330.15; para el Consejo de la Provincia, $295.47; y por Plumas de Agua $495.64. Existencia en Caja: De Ejercicio Corriente, $21,548.00; de Resultas, $16,615.96; del Consejo Provincial, $35.773.64; del Acueducto de Albear, $16,260.52; y por Depósitos de todas clases $159,807.59.

Discutiendo aún la suspensión de las Tarifas

Al mediodía de hoy, según anunció en el Municipio el secretario particular, doctor Manuel Gutiérrez Macún, el Alcalde de la Habana, doctor Antonio Beruff Mendieta, conferenciará con el Honorable Presidente de la República y con el Secretario de Gobernación para tratar de que el Decreto de Suspensión de las nuevas Tarifas de Libre Regulación sea modificado antes de su publicación en la «Gaceta Oficial».

Se trata, según nos informan, de una última tentativa del Mayor de la Ciudad para salvar algunos capítulos que aseguran nuevos ingresos a la Municipalidad.

La conmemoración del Diez y Siete de Mayo

En la mañana de hoy, como de costumbre, se efectuará una solemne conmemoración de la catastrofe del 17 de Mayo, cuando la voladura de la antigua Ferretería de Isasi.

El Cuerpo de Seguridad Pública del Municipio ha organizado los distintos actos que tendrán efecto en la ciudad y en el Cementerio.

Honra el Ayuntamiento a Periodistas y Compositores

En una sesión muy movida, el Ayuntamiento capitalino acordó ayer, por unanimidad, la entrega el próximo 20 de Mayo, de sendos Diplomas de Honor a todos los periodistas que hayan ejercido su profesión durante no menos de veinticinco años dentro de este término Municipal.

Esta medida, cuyo espíritu de justicia es indiscutible, alcanza a diez queridos y admirados compañeros de DIARIO DE LA MARINA, los señores don José A. Fernández, Ramito Guerra, León Ichaso, Urbano del Castillo, Francisco Betancourt, Francisco J. Pérez, Celso Bilbao, Juan G. Quevedo, Jorge Fernández de Castro y Juan Corzo y Príncipe.

También se convino en dispensar igual distinción, el mismo día, a los Compositores de Música Cubana que lleven cuarenta años de labor, entre ellos, por tanto, a los Maestros Sánchez de Fuentes y Anckermann.

Como una cuestión especial, a propuesta de la concejal señora Dolores Badía, el Consistorio acordó otorgar la Medalla de la Habana, de segunda clase, a los repórters señores Carlos Picazo y Vicente Cubillas, que no pueden obtener aún el diploma por no tener los veinticinco años de servicios en la Prensa, pero que son los decanos de los periodistas municipales.

Gentilmente, el Presidente del Ayuntamiento, señor Francisco Rivero San Román, que se halla en uso de licencia por enfermedad, envió un mensaje a los repórters adhiriéndose a la moción destinada a honrarles.

Al margen de un banquete

Los señores Juan Vega y Rafael Ocampo, Mesilleros del Mercado Unico y organizadores del Banquete Homenaje al edil Cossio del Pino y a los repórters de la Municipalidad, fueron muy felicitados en la mañana de ayer en la Casa del Pueblo por el éxito grandioso de aquel acto.

Como detalle de particular relieve, los mencionados señores hicieron constar que sólo **diez y seis empleados municipales** asistieron al banquete, correspondiendo el millar restante a los amigos y simpatizadores particulares del expresado concejal.

ROBO

El sargento Santiago de la Torre, de la Tercera Estación, se constituyó en la casa Aguila 19, domicilio de María Sánchez viuda de Sarría, donde se había cometido un robo. Manifestó la señora Sánchez, que al regresar notó que violentándole la puerta le habían sustraído prendas por valor de 13 pesos.

Lo amnistiaron de una fuerte pena y ya está detenido

Lo hallaron tratando de abrir una puerta. Fué el jefe de unos pistoleros

El vigilante 1646, procedió a la detención de Antonio Sánchez Martínez, mayor de edad, más conocido por el alias de «Zapatero», sin domicilio, por haberlo sorprendido en unión de otro sujeto, el que responde por «Neno», cuando trataba de abrir la puerta de la casa Lealtad número 152, residencia de María Teresa Limonta.

«Neno» no pudo ser arrestado porque al darse cuenta de la presencia del vigilante emprendió la fuga, siguiéndolo su compañero, quien fué detenido a las pocas cuadras.

Según el vigilante 1646, el «Zapatero» es un hombre peligroso y hace poco fué amnistiado de una pena de 33 años que tenía que cumplir en el Presidio Modelo. Entre los hechos cometidos por el detenido se cuentan el asalto y robo a una bodega del barrio del Cerro; el asalto a mano armada a la tasajería de la calle de Benjumeda y también fué protagonista en los sucesos acaecidos en la calle de Rastro 11, donde perdieron la vida tres de sus compañeros, cuando la Policía los sorprendió ocultos en ese lugar.

Las actividades del «Zapatero» y de sus cómplices, a raíz de los asaltos, fué debidamente investigada por el agente de la Policía Judicial, Jacinto Hernández Nodarse, quien logró determinar que los mismos tenían una banda perfectamente organizada y armada, denominada «El Terror de Luyanó».

«El Zapatero», Salvador, más conocido por «Neno» y otros, fueron condenados por el Tribunal de Urgencia a cadena perpetua, por los asaltos antes relatados, posteriormente fueron amnistiados.

El resto de la banda, como hemos dicho más arriba, perdió la vida en la casa Rastro 11.

EL DIA 20 SE DEVELARA EN GUIRA DE MELENA UN MONUMENTO A MONCADA

El señor Domingo S. Hernández Márquez, Presidente de la Comisión pro-Monumento al general Moncada, desea hacer saber a todos los libertadores, patriotas y principalmente a los orientales residentes en esta capital, que el próximo día 20 de Mayo, a las once de la mañana deben concurrir a Güira de Melena—la Bayamo de Occidente—donde será develado el monumento que en memoria del general Moncada se ha erigido en el campo de batalla, parque del pueblo, en donde tan gloriosa parte tomó el Regimiento Moncada, compuesto por orientales invasores que se abrieron paso a machete en singular batalla.

Se recuerda asimismo a todas las entidades patrióticas que contribuyan al acto con la remisión urgente de ofrendas florales como tributo y recuerdo a los patriotas orientales caídos en la inolvidable Invasión de Occidente.

HURTO

Julio Villamil Torriente, de Revillagigedo 114, denunció en la Segunda Estación de Policía, que su compañero de cuarto Pedro Rodríguez Sotolongo le hurtó un pantalón y un traje valorados en 25 pesos.

MALTRATO

El vigilante 1499, E. Valdés, de la Cuarta Estación, arrestó a Marcelino Falucho Albear, de 34 años y vecino de Concordia 103, por acusarlo su esposa, Caridad Diago Morales

Eso de que: «Ayer fué honrado Rosillo en Key West», la verdad, no nos parece muy honroso para nuestro valeroso compatriota. Porque hacer alardes, y hasta publicarlo, de que Rosillo ha sido honrado un día, deja entrever la maliciosa sospecha de que los demás días no ha sido honrado.

Y nosotros tenemos que salir por la honra de Rosillo. Porque ayer habrá sido honrado en Key West, pero antes había sido honrado en todos sitios.

Ah, bueno.

El problema de la leche es muy serio. La Sanidad anda siempre a vueltas con el reglamento, y sigue sin aclararse, y no por falta de agua. Pero eso le ocurre a la Sanidad; mas los chicos lo tienen ya resuelto con la leche condensada «La Lechera», con lo cual se evitan muchas «latas». Porque con leche condensada «La Lechera» no hay «latas».

Antonio Sánchez Martínez o Julio Sánchez Palomo es «El Zapatero» o «El Largo», como ustedes quieran llamarle, aunque mejor le estaría llamarle algo feo porque acaba de salir del Presidio, donde debía cumplir treinta años por asalto y robo (sin duda lo amnistiaron como delincuente político) y ya está otra vez en camino del encierro por que le sorprendieron forzando una puerta en Lealtad y Sitios.

Hasta la próxima amnistía para delitos políticos.

Sí; porque dirá que robaba para el PAN. O para el sandwich.

Y ya que hablamos de sandwiches ¿han merendado, comido o cenado en «Kasalta»? Frente al panorama más bello de La Habana (Quinta Avenida y Dos, frente a la fuente monumental del reparto Miramar), «Kasalta» es un balcón aristocrático, fresco y delicioso. Fuente de soda, lunch, bar, víveres finos y hasta el ambiente es finísimo.

Quisiéramos saber lo que pasó anoche en el Centro Catalá de San Lázaro, donde celebraba una junta el «Comité de Mujeres Pro Paz y Democracia». Sí; quisiéramos saber lo que ocurrió allí, porque esas damas, un poco ligeramente, invitaron para el acto nada menos que «a todo el pueblo de La Habana», y no invitaron a Marianao, Regla y Guanabacoa (que tienen facilidades de transportes) porque se les olvidó.

Y quisiéramos saber dónde metieron esas damas, «a todo el pueblo de La Habana», con la sola excepción nuestra ,que no asistimos en previsión de no tener asiento.

Y ya que se trata de un movimiento «Pro Paz», las señoras que no quieren guerra pueden adoptar la única fórmula conocida: la del soporte Patente 9263 en los zapatos femeninos, que tiene en todos los modelos «La Casa Grande», de San Rafael y Amistad. Así, por lo menos, las señoras conseguirán la paz para sus pies. Que es un triunfo.

Los buenos aficionados al billar están de plácemes porque hoy llega a Cuba el célebre Otto Reiselt, que viene a enfrentarse con Mundito Campanioni, el gran billarista cubano.

Por cierto, que le ganará Mundito; con seguridad, porque es cubano. Y ya es sabido que no hay quien gane a un cubano tratándose de echar a rodar «bolas» chocantes. Que son las de las carambolas.

Por cierto, que no digo que el «match» será por tres bandas, para que no crean que es «música».

El éxito de «nuestros» productos es mundial. Figúrense, que en la costa de Maryland se han realizado las maniobras militares simulando ataques y defensas, y el jefe de una escuadrilla naval, volviendo de la acción, telegrafió: «Batido Armada». Y en seguida les prepararon el batido «Nao Capitana» de Armada. Un éxito fenomenal.

Nuestro ilustre Ministro en Brasil doctor Hernández Catá, ha merecido un homenaje de la Academia de Letras de aquella capital por el que enviamos parabienes al amigo diplomático, conferencista, literato y «couser», arte éste muy difícil. Porque no es «coser y cantar», es «couser» solamente.

Y eso es muy difícil.

Ya hemos quedado en que también los feos tenemos en «El Encanto» admirables equipos de playa y sport, porque no sólo el mundo femenino había de encontrar en «El Encanto» elementos agresivos para encantarnos a los hombres. También nosotros tenemos trajes de baño y deportísticos atrayentes y sugestivos. Pero no aconsejamos a ninguno que presuma de bonito, porque a lo mejor lo escabechan.

A la «Federación Obrera del Puerto, Bahía y Litoral de La Habana» (ya no le faltaba a esta Federación más que haber añadido: «y sus alrededores») le ha denegado la Secretaría del Trabajo la inscripción que pedía.

Nos imaginamos el tremendo disgusto que esto habrá causado entre los trabajadores del puerto.

Y, como los tienen tan cerca, ¡habrán cogido un vapor más grande...!

Y si los obreros no quieren coger el gran «vapor» y prefieren ponerse echando humo, les aconsejamos que echen humo del bueno, para no ponerse de mal humor; o sea, que fumen tabacos «Partagás», y nada más.

Y decimos que «Partagás», y nada más, porque no vayan a declarar una huelga, pues los obreros que no trabajan, ¡pasan unos trabajos...!

Los distinguidos comerciantes y elegantísimos industriales que deseen un buen medio de propaganda para sus artículos, deben llamar por teléfono a esta Administración del DIARIO DE LA MARINA, a fin de que Aristigueta les visite y coloque el disco de las «CARCAJADAS».

Porque ya hemos quedado convencidos todos, de que con unas cuantas «CARCAJADAS» pueden reírse de sus competidores.

JOTA ARIS

Con ligeras modificaciones ha sido aprobado el proyecto de reglamento del decreto sobre el clandestinaje

La Comisión designada por la Junta Nacional de Comercio, discutió el articulado en su última sesión. No interfiere a la Ley de Procedencia Industrial de 9 de Noviembre

La Comisión Especial designada por la Junta Nacional de Comercio par estudiar el clandestinaje comercial e industrial, celebró sesión conociendo el texto del nuevo Reglamento que regula la aplicación del Decreto Ley 163 por parte de los diversos Departamentos del Estado a los que se ha encomendado esa obra.

Concurrieron a esta reunión, además de los representantes oficiales de la Junta, los asesores de las Secretarías que tienen algún nexo con la persecución del clandestinaje y el cumplimiento de las disposiciones fiscales y sociales, así como también los delegados del Club Rotario de la Habana y de la Asociación de Industriales de Cuba.

Dió comienzo la reunión con ciertas aclaraciones hechas por el señor Joaquín Aramburo, delegado de la Secretaría de Agricultura, en relación con la posibilidad de que el nuevo Reglamento del Clandestinaje pudiera interferir o ser interferido por la Ley de Procedencia Industrial, de 9 de Noviembre de 1937. Quedó aclarado que la reglamentación que se ha hecho no interfiere en nada a la mencionada Ley de 9 de noviembre, ya que ambas leyes son completamente distintas, y en general nada tienen que ver una con la otra.

A esta conclusión se llegó después de diversas aclaraciones hechas por los representantes de las propias corporaciones y casos prácticos estudiados por los asesores de las Secretarías que estaban presentes, así como por el informe legal que la Consultoría de Comercio rindió en su oportunidad a petición del Secretario de Comercio.

Se acordó discutir el articulado del proyecto de Reglamento que presentó la Subcomisión Jurídica, el cual sólo fué objeto de ligeras aclaraciones y modificaciones, determinándose pasarlo a la Comisión Ejecutiva de la Junta Nacional de Comercio para ser discutido definitivamente. Además se convino en que siendo necesario promulgar algunas medidas posteriores, éstas se verifiquen después de implantado el nuevo Reglamento, que se espera comprenda la casi totalidad de los casos a través de los cuales son burlados los comerciantes e industriales que cumplen exactamente con las leyes en vigor y el Estado.

Era propósito de los miembros de esta Comisión y del señor Secretario de Comercio que el nuevo Reglamento del Clandestinaje fuera discutido en la sesión que celebrará el miércoles 18 del actual la Comisión Ejecutiva de la Junta Nacional de Comercio, pero las exigencias del Reglamento de dicho organismo impiden incluir ese informe en la Orden del Día de la referida junta, ya que deben distribuirse con ocho días de anticipación las copias correspondientes, por lo que se citará inmediatamente a una sesión especial posterior para liquidar este importante asunto.

En la sesión del miércoles, se discutirá el problema del Horario Fijo de trabajo en comercios e industrias y el de los Concursos con regalos, de cuyos asuntos están también pendientes las llamadas clases vivas del país.

Terminado el Censo Comercial en Regla

Según informó ayer el Jefe del Negociado de Censo Comercial de la Secretaría de Comercio, los trabajos que venía realizando ese departamento en el ultramarino pueblo de Regla, han quedado terminados, después de haberse hecho la enumeración de los 206 industriales y comercios allí radicados.

También Santa María del Rosario, donde existen 36 comercios e industrias, ha quedado debidamente catalogada en el Censo Comercial, continuando actualmente los enumeradores en Guanabacoa y Marianao. Hasta el presente se han hecho las inscripciones de 356 comercios en Guanabacoa y 428 en Marianao.

A subasta bienes de un comerciante

Los bienes que le fueron decomisados al comerciante clandestino Ramón Ruiz, establecido en la ciudad de Camagüey, serán sacados a pública subasta el próximo miércoles 18 del actual, a las cuarto de la tarde.

La recaudación del Ferrocarril de Toledo

El Ferrocarril de Toledo a San Pedro transportó durante el pasado mes de abril 28.217,288 kilógramos de carga general, obteniendo por ese concepto una recaudación ascendente a la suma de $2.057.89.

La Aduana de Nuevitas

La Aduana de Nuevitas durante el mes de abril recaudó por todos conceptos $68,295.64.

La Aduana de Puerto Padre, recaudó $35,562.03.

Ley de Seguros en el Ecuador

Por informes que han llegado a la Dirección de Seguros de la Secretaría de Comercio, se ha podido conocer que por una nueva Ley del Gobierno del Ecuador, se somete a estricta vigilancia de los poderes públicos, a todas las compañías de seguros que operan en aquella nación, y las actividades de éstas entidades serán regidas únicamente por las leyes del país.

También, por medio de la citada ley, se ejercerá la Superintendencia de Bancos.

RECLAMADO

Victor Manuel Plasencia Pérez, de Armas 860, fué arrestado por los vigilantes Leopoldo Cid y Pedro Linares, del Bureau de Investigaciones, por interesarlo el Juez Municipal de Artemisa, en causa 123 de 1928, por estafa.

«LA PEQUEÑA HISTO... Por ALEJANDRO LERR... (Véase la página doc...

Aborda el Colegio de Abogados de La Habana el estudio y redacción de un proyecto de Constitución presentado

También estudia los términos en que habrá de manifestarse la convocatoria a la Constituyente y el alcance del artículo 115. La Comisión especial se reunirá todos los viernes

Recientemente se reunió en el local del Colegio de Abogados, la Comisión de Derecho Constitucional Político y Administrativo del mismo, bajo la Presidencia del doctor Cosme de la Torriente y con asistencia de los miembros de dicha Comisión doctores Juan Clemente Zamora y López, Julián Modesto Ruiz (Profesores de Derecho Constitucional y Derecho Administrativo de la Universidad, respectivamente); Eulogio Sardiñas y Zamora, Enrique Hernández Corujo, Justo F. García Rayneri, Mario E. Pereira y Gallart, Ramón Infiesta, Jorge Ruiz Cerda, Francisco Suárez Lopetegui, Jorge Diago y Govín, Lorenzo Arias y José P. Morell.

Asistió también a la reunión el doctor Manuel Fernández Supervielle, Decano del Colegio.

Después de un amplio cambio de impresiones, en el que intervinieron casi todos los miembros de la Comisión, sobre el momento constitucional presente, lo que deben ser las líneas generales de la nueva Constitución de la República, y de la legislación electoral que conduzca a la elección de Constituyentes, la condición y naturaleza de la Asamblea que ha de redactar la nueva carta fundamental, etc., se adoptaron, entre otros los siguientes acuerdos:

Abordar inmediatamente el estudio y redacción de un Proyecto de Constitución que ofrecer a los Poderes Públicos en la información que próximamente, según se anuncia, ha de abrirse sobre tan importante materia. Y designar una Comisión compuesta por los doctores Cosme de la Torriente, Juan Clemente Zamora, Julián Modesto Ruiz y Ramón Infiesta para que prepare y redacte un índice o temario de las cuestiones fundamentales que sirva de pauta a los debates de la Comisión. Abordar, igualmente, el estudio de los términos en que habrá de manifestarse la Ley de Convocatoria de la Asamblea Constituyente en relación con la medida de la soberanía de ésta y con el Artículo 115 de la vigente Ley Constitucional de 1935.

Y designar Ponente para este estudio al doctor Fernández Supervielle. Crear la sub Comisión de Derecho Administrativo y encargar a la misma la Ponencia para el estudio de la legislación electoral que regule la elección de constituyentes, y las garantías que dicha legislación debe ofrecer.

Igualmente se acordó que la Comisión se reúna los viernes de cada semana de cinco a ocho de la tarde hasta dar cima a los trabajos aludidos, los que, una vez terminados, deberán someterse al conocimento de la Junta de Gobierno del Colegio, la que previa su aprobación los elevará a los Poderes Públicos.

Dándose un balazo en la cabeza, quiso matarse un hombre

Es la tercera vez que trata de huir de la vida. Se halla en grave estado. Al hospital

En el salón de tiro al blanco situado en la calle de Zanja número 24, trató de suicidarse anoche, Candelario Díaz Baluja, natural de San Francisco de Paula, de 30 años de edad y vecino de San Isidro núm. 37.

Díaz Baluja, para consumar sus propósitos suicidas, llegó al tiro al blanco y después de pedir una pistola al dependiente Orestes Saurís Pérez, en vez de tirar a los objetos allí existentes, volvió el arma contra sí, haciéndose un disparo en la región occipital.

El vigilante 1807, E. Cabrera, que se encontraba de servicio por aquellos alrededores, acudió al salón de tiro al blanco, procediendo a recoger al herido y trasladarlo al segundo centro de socorro, donde el doctor Mazas, le prestó los auxilios de la ciencia, certificando el estado de Díaz Baluja, de carácter grave.

Al capitán Herrera, al mando de la cuarta estación, que se constituyó en el centro de socorro, para iniciar las actuaciones, declaró el vigilante, que cuando conducía a Díaz al centro benéfico mencionado, por el trayecto le había manifestado que no culpara a nadie de su muerte, y que con ésta, eran tres veces las que ya había intentado matarse.

Díaz Baluja, ingresó en la sala «Alpízar», del Hospital Municipal, para continuar su curación.

VETERANOS BOMBEROS DE LA HABANA

De orden del capitán Rafael Vélez Mayorga, Presidente de esta Asociación, cito por este medio a los Veteranos Bomberos de La Habana para que de completo uniforme, se sirvan concurrir mañana martes, día 17, a las siete y treinta de la mañana, a la Estación Central, Corrales y Zulueta para asistir al desfile ante la lápida de Mercaderes y Lamparilla en homenaje a los compañeros caídos la trágica noche del 17 de Mayo de 1890, y a las dos y treinta de la tarde, a la Estación del Vedado, para la concurrencia al Mausoleo que guarda los restos de las víctimas de aquella hecatombe.

La Habana mayo 12 de 1938.

Leopoldo Massana Pérez.
Teniente ayudante-Secretario.

SESION DE LA SOCIEDAD NACIONAL DE CIRUGIA

La Sociedad Nacional de Cirugía celebrará sesión ordinaria mañana miércoles, día 18, a las nueve de la noche, en el Hospital Municipal «General F. Andrade»», (Salón de Actos).

Serán ofrecidos interesantes trabajos con ilustraciones, por los doctores Pedro González Lequerica, Ildefonso Domínguez, Gonzalo Aróstegui y Gonzalo Pedroso.

Para las Fiestas del 20 de Mayo.

Adelantándose brevemente a las fiestas y recepciones del 20 de Mayo, presenta EL ENCANTO en el Tercer Piso una importante colección de exquisitos vestidos en los modelos y materiales de última moda. Las señoras que deben asistir a estas fiestas y recepciones quedan cordialmente invitadas a examinar esta preciosa colección.

1 Exquisito vestido de noche interpretado en velo de seda color oro con chaquetica adornada con serpentina ——— 27.50

2 Juvenil vestido de noche interpretado en marquisette roja con amplia falda con trabajo francés en el mismo material. También en azul pervenche y azul cielo 32.50

3 Precioso modelo de noche exquisitamente confeccionado en organdí estampado ——— 14.50

4 Vestido de noche de tul bordado con bolero interpretado en tul salmón con lindas cintas color turquesa de adorno ——— 19.50

TERCER PISO.

El Encanto

El Departamento Postal servirá a usted inmediatamente cualquiera de los artículos anunciados.

Nuevas colecciones de HOOVERETTES

Acaban de llegar las nuevas colecciones de hooverettes —batas de casa— en las que hay tantas señoras interesadas.

Vienen en magníficas telas estampadas, frescas y de extraordinaria duración.

¡Ninguna mujer debe privarse de esta prenda tan cómoda y práctica!

EL DISEÑADO
1.65

OTROS,
2.35

TERCER PISO.
Sección Económica.

Medias para llevar con sandalias.

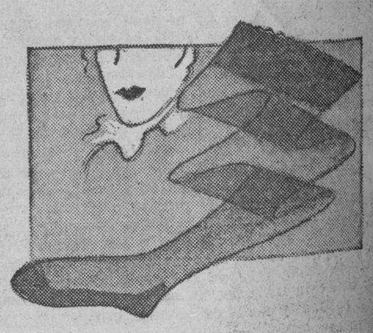

Acabamos de presentar las nuevas medias Gotham--hilo de oro--en estilos y tejidos especiales para llevar con sandalia. Vienen sin refuerzo ninguno o con un pequeño refuerzo en la puntera y en el talón. Entre los colores predominan los tonos mexican y mayfair.

1.50

Conjuntamente con esta colección nos llega otro nuevo tipo de media en chiffón con calados en la puntera y en el talón.

1.75

PLANTA BAJA.

Utilice este cupón para hacer sus pedidos por correo

EL ENCANTO. Habana.
Cantidad ——— Talla ———
Color ——— Precio ———
Nombre ———
Dirección ———
Localidad ——— Provincia ———

El Encanto

M.E.C.D. 2016

9A SECCION

TELEFONOS:
Dirección M-2856
Jefe de Redacción M-1287
Sección de Sports . M-7912

DIARIO DE LA MARINA

TELEFONOS:
Quejas M-7911
A. Clasificados . M-7915

9A SECCION

AÑO CVI — ACOGIDO A LA FRANQUICIA POSTAL — LA HABANA, MARTES, 17 DE MAYO DE 1938 — EL PERIODICO MAS ANTIGUO DE CUBA — PAGINA QUINCE

LA ACTUALIDAD

La fiesta del "Plato Unico"

Otra fiesta del «Plato Unico». Y otro desfile de españoles y cubanos por el Casino Nacional. Y otro desbordamiento de fervor y devoción hacia las causas nacionalista. Fué esta vez la Hermandad adscripta a Falange Española, institución «Auxilio Social», tradicionalista y de las J.O.N.S., que la organizó y quien, en justiciero homenaje de gratitiud, la dedicó a las dos naciones que sin farisaicos hipocritas y empinadas soberbias, sin todo temor y sobre todo interés de todo fuese el de la civilización, tendieron su mano noble y cordial desde los comienzos de la guerra, a España, casi sin soldados; a Franco, casi sin armas, que las de su genio y las de su fe invencible e inquebrantable en la justicia y alteza de su causa y en la espiritualidad y el heroísmo gigantes de España.

¡Cuán distinto aquel ambiente de amor fraterno, de hondo e intenso patriotismo, de compenetración unánime y sincera y desinteresada con todo sentimiento e ideal de grandeza, de hidalguía y de paz decorosa y noble! ¡cuán distinto, repetimos, el ambiente de odio mortal, de ferocidad y ruindad, de demolición y de perversión que envuelve a las hordas rojas y a cuantos las azuzan y las dirigen!

Gran España la grande y la gentil, de alma abierta siempre para todo lo espiritual y para todo lo delicado, las que allí hablaban y que aplaudían, rotas las manos y el corazón, y las que desahogaron sus entusiasmos en alborozados estruendos de vítores triunfales. Gran Alemania, la de férrea voluntad para la defensa de las altas metas, e Italia, la enamorada de todo lo hermoso, el paladín perpetuo de la civilización en la historia, las que se unían allí con España en estrecho abrazo, lo mismo que se unieron para salvar al mundo de la barbarie.

No era, no, aquél, «un festival frívolo», como lo dijo muy bien en su vibrante discurso Don Alejandro Vidaurreta, nuevo jefe territorial de Falange Española. Era un festival que celebraba la lejana retaguardia de España anti-comunista, unida por los vínculos de la más noble gratitud a los dos pueblos que con más tesón y eficacia, atacaron y contuvieron, desde sus primeros rugidos, al bolchevismo. Era el festival que desenmascaraba las patrañas de la canalla roja vocinglera, de la mentida unión de italianos y alemanes en España; de aquella carroña en cuyas entrañas clavó, con tan certero acierto, afincamiento el garfio de su justa indignación en su ovacionado discurso, el doctor José Ignacio Rivero. ¿Cómo no iba a ser incumplido en cada uno de sus pávidos si ellos ponían el Inri indeleble en aquéllos que volcaron en las arcas y en los bolsillos de sus agentes y comisiones en los países extranjeros la soldada correspondiente del «robado al Banco de España» y la de «las partes del terrazgo estético los cuadros de los museos, los documentos de los archivos y los cómodos de las bibliotecas», para que ellos, para que inflasen una democracia empapada de sangre y nutrida de traiciones? «Pueblos de judíos, de Italia y Alemania, habían de juntarse con la España nuevo, joven pueblo de juventud que, saciado del atontamiento con que le embargaron los letales efluvios marxistas se irguió pujante y gigante, para aplastar la alimaña.

Aquellas naciones, Italia y Alemania, que también se desligaron de las torpes y sucias zarpas, pueden, muy bien medir y justipreciar, como lo hicieron sus respectivos ministros, las gestas prodigiosas de Franco, comparándolas de Mussolini y las de Hitler.

España, Italia y Alemania fueron las que provocaron la vigorosa reacción del mundo civilizado contra la barbarie soviética. Ya, ya están entrando en esa inmensa liga, pueblos de Europa y pueblos de América, en que intenta penetrar.

La fiesta del «Plato Unico», probó que entre ellos se encuentra el pueblo de Cuba.

León ICHASO

PANTALLAS A LA ORDEN
OLMO
AGUILA 133 M-8040

MAS DE UNA TONELADA DE ORO EN ALHAJAS Y MONEDAS HA SIDO ENTREGADA AL GOBIERNO NACIONALISTA POR EL PUEBLO ESPAÑOL PARA EL TESORO

COMO ASESINARON LOS ROJOS AL TENIENTE CORONEL DON CARLOS NORELLA, POR NO QUERER MANCHAR SU HONOR MILITAR

Conmovedora entrada en la España de Franco de cerca de un millar de españoles que estaban del lado rojo

Durante el pasado bombardeo de Cartagena por la aviación nacionalista, desde los aviones se hicieron fotografías que revelan el hundimiento de un barco y las averías de otros

ZARAGOZA, Mayo 16 (SE).—Por El Tebib Arrumi.—Hoy el cronista se desligó de su vida azarosa del frente para aprovechar los momentos de relativa calma y sacar a la orilla de la guerra la cabeza para respirar unas bocanadas de aire sin mancha de polvo y de pólvora.

Yo tengo, sin embargo, algunas cosas de interés que contar. Es la primera el haber tenido ante mis ojos unas admirables fotografías tomadas por nuestra aviación sobre el puerto de Cartagena en el momento mismo en que, hace días, bombardeaban nuestros aviones los barcos de la escuadra roja amarrados en aquel puerto. No necesita nuestro parte oficial testimonio ni corroboraciones de nadie; pero bueno es que se sepa que yo, con mis propios ojos, he reconocido cómo en el fondo de las aguas de Cartagena hay un barco de guerra de gran porte y cómo en una de las dársenas—maravillosa fotografía ésta a que me refiero——al lado de otros cuatro navíos de guerra más pequeños, que el anteriormente aludido estallaban más de veinte grandes bombas que, forzosamente, tuvieron que haber destrozado esos barcos, dada la potencia expansiva de dichos explosivos y la escasa cantidad de agua de la dársena que, además, habrá actuado como verdadero ariete contra la quilla de esos barcos, tres de los cuales, en fotografías posteriores al bombardeo, aparecen claramente escotados, con signo ciertos de que no habrá tardado en saberse cómo estos tres barcos ya están totalmente en el fondo de las aguas cartageneras.

La proeza que realizó nuestra aviación fué de carácter realmente extraordinario, porque se entró sobre Cartagena teniendo que desafiar grave riesgo, ya que ellos—los rojos—han acumulado todas las defensas antiaéreas imaginables allí; pero, en vista de que la escuadra roja no abandona su cubil—su presidio de Cartagena—allá la hemos ido a buscar, y con derroche de valor y con el acierto acostumbrado, les hemos destrozado, por lo menos, cuatro de sus unidades.

Después de ésta, aún ofrece el día de hoy otra nota de emoción. En la frontera francesa, hasta la que he llegado, he presenciado el paso de cerca de un millar de españoles que, procedentes de la derrotada división de aquel belitre capitán Bayo, decidieron pasar a nuestra bendita España de Franco. Y es de ver con qué emoción saludan la enseña de la patria, y es de ver la beneficiencia con que se recibe en España a estos hijos pródigos, la mayoría de los cuales, para salvar la vida, figuraron en las filas rojas con el único objeto de buscar la ocasión de pasarse a nuestro campo. Muchos de estos reintegrados a nuestra España nunca pudieron ser rojos ni marxistas, ni con el pensamiento. Yo he conocido entre estas gentes que hoy han desfilado ante mis ojos, atravesando el puente internacional, algunos que llevaron siempre, toda su vida, dignamente el uniforme honroso del Ejército español. Y con algunos he conversado durante largo rato, y de ellos he aprendido muchas cosas acerca del heroísmo de los que en Madrid supieron entregar su vida antes que romper el juramento de fidelidad a nuestra España.

Entre ellos, quiero citar el caso verdaderamente excepcional, por lo emocionante y, desde luego, por lo gallardo, por lo digno, por lo que tiene de excelso patriotismo, del teniente coronel de Estado Mayor, don Carlos Norella. Este jefe de nuestro Ejército fué hecho preso por los rojos, y como éstos conocían su extraordinaria capacidad y preparación hicieron los dirigentes marxistas cuantos esfuerzos cabe imaginar para conseguir que se pasara al servicio de la España roja. Reiteradamente se negó a ello. Sufrió un llamado proceso ante unos llamados jueces, y fué tal la entereza de su negativa que esos presuntos jueces se mostraron visiblemente emocionados ante la fortaleza de espíritu de aquél a quien condenaban a muerte.

Ya en capilla, fueron a verle su esposa y sus hijos pequeños, allí mismo aún se realizó sobre don Carlos Norella la postrera y la más villana coacción, puesto que fué su propia mujer la que le puso ante la vista un pliego, suscribiendo el cual quedaba completamente libre de la pena inmediata que tenía que padecer. Lloraba su mujer y lloraban sus hijos, que se abrazaban a él pidiéndole que no les dejara huérfanos. Sin embargo, don Carlos Norella, pronunció estas palabras:

—No lloréis. Mi deber no es más que uno. Morir. La Patria es el supremo honor.

Y, efectivamente, con un grito de ¡Viva España! en los labios se despidió de la vida y entró en el seno de Dios ese hombre modelo, ejemplo y guía de lo que es el verdadero concepto de la dignidad del uniforme y el verdadero amor a España.

¡Gloria a los héroes que así se comportan y, aprended, corazones de españoles, a sentir como hay que sentir la grandeza de la Madre España!

Dr. ROSATI
DENTISTA
O-Reilly 67 — Tel. A-9422

La conmemoración del primer vuelo C. Hueso-Habana

Se ha otorgado una medalla al aviador Rosillo. El sello del histórico vuelo es inaugurado

CAYO HUESO, mayo 16. (AP.)—Domingo Rosillo llegó hoy a esta ciudad procedente de Miami y colocó dos coronas del gobierno cubano, una en el monumento a José Martí, y la otra en un monumento del cementerio donde se encuentran muchas de las víctimas de la explosión del Maine.

El Alcalde William M. Albury le colocó una Medalla de Oro en nombre de la Ciudad y por la noche se celebró una recepción en el Habana-Madrid Club.

Mañana, 25 aniversario del vuelo de Rosillo a la Habana en un aeroplano Morane-Sauliner con un motor Gnome de 50 caballos, el aviador cubano regresará a la Habana, esta vez en un clipper de cuatro motores.

Llevará una valija de cartas aéreas especialmente marcadas en Cayo Hueso por orden del departamento de Comunicaciones de Washington.

Se han dado instrucciones al Administrador de Correos de Cayo Hueso para que marque unas cartas aéreas

WASHINGTON, mayo 16. (AP.)—El departamento de Comunicaciones de los Estados Unidos cooperará mañana con Cuba en la conmemoración del vigésimo quinto aniversario del primer vuelo desde la Florida a Cuba.

Los funcionarios de Comunicaciones dijeron hoy que habían dado instrucciones al Administrador de Correos de Cayo Hueso, Florida, para que añada su cancelación a una valija especial de cartas aéreas que se envían desde la Habana a Miami y regreso.

Las cartas llevarán un sello especial cubano que conmemora el famoso vuelo que realizó Domingo Rosillo en 1913.

Vendrá Rosillo en el «China Clipper»

El aviador Rosillo llegar a la Habana en el «China Clipper», de la Pan American Airways, el mayor avión que en la actualidad surca los aires. Lo acompañarán el Presidente del Comité de Festejos, doctor José M. Vidaña; el señor Pizzi de Porras, director de «El País», y el comandante Luis Ardois, Presidente del Aéreo Club de la Habana.

Del muelle, acompañados por la Banda Municipal y representaciones de todos los clubs deportivos y sociales de la República, se trasladarán los viajeros al Parque Central, donde se depositará un ramo de flores enviado por el Alcalde de Key West y colonia cubana del Cayo, para el monumento a Martí.

Por la noche, a las nueve, en el «Anfiteatro», se le ofrecerá una velada-homenaje a Rosillo, con la cooperación de numerosos artistas.

La llegada de Rosillo en el «China Clipper» será a las diez de la mañana de hoy martes, por el muelle del Arsenal, siendo uno de los momentos más interesantes de esta conmemoración del vuelo Key West-Habana efectuado por Rosillo hace 25 años.

Diecisiete mil prisioneros rojos se hicieron en el frente de Teruel en los diecisiete días de la ofensiva

Además, los nacionalistas dieron sepultura a nueve mil 753 cadáveres de milicianos rojos. El día en que se dijo que la ofensiva de Franco fracasaba se enterraron 1,090

TERUEL, Mayo 16. (SE.)—En el balance de la batalla de Teruel hay que destacar como factor importante y decisivo, el elevado número de prisioneros y de bajas hechos a las tropas marxistas por el Ejército victorioso del Caudillo nacional.

Teruel hallábase defendido por buenas tropas rojas, entre ellas algunas selectas Brigadas internacionales, que al mismo tiempo tenían destacados numerosos contingentes en las fortificaciones naturales de Mansueto y Santa Bárbara, inmediatos a la capital, también ocupados. Al éxito conseguido por la capacidad ofensiva, heroísmo de los del Ejército Nacional, se unió la engañosa propaganda roja, que para ocultar sus derrotas, ocasionó el desconocimiento en las tropas rojas del avance del adversario y las posibilidades de que fuese a encerrarlo entre sus líneas, así cuando el Ejército del General Franco dejó a Teruel dentro de los círculos concéntricos, los rojos que buscaban la huida en la ciudad por la carretera Teruel-Valencia, encontráronse con los emprendidos del copo nacional.

Bajo estas condiciones y con la certidumbre de estos hechos, no es de extrañar que el botín de guerra, en número de prisioneros capturados por las tropas españolas del Caudillo sea cuantioso, extraordinario, y que tengase presente también que en la extensa zona conquistada superior a los mil doscientos kilómetros cuadrados, y que han pasado del dominio marxista a la liberación nacional en el escaso tiempo de diez días, del 5 al 22 de febrero.

La derrota de los rojos ante el Ejército Nacional da idea también entre otros datos, el hecho de que las baterías marxistas no pudieran siquiera ser desmontadas para retirarlas, y que los depósitos de municiones cayeron intactos en nuestro poder.

En estas posiciones copadas se hallaban las mejores tropas rojas. La Brigada «El Campesino», la de Carabineros, la de Guardias de Asalto, formada en parte por jóvenes de dieciocho años atemorizados por el látigo de sus jefes rusos. También se destrozó la descalabrada brigada internacional de norteamericanos que cuenta los fracasos por actuaciones; es la formada por los batallones yankees «Washington» y «Lincoln». La Brigada «Lister», famosa por sus crímenes y barbarie, que intentaba socorrer por el Sur a las tropas cercadas, sufrió la destrucción y un elevado número de prisioneros.

Son totalmente falsas las noticias propaladas por los partes de guerra del Gobierno de Valencia y por la prensa y radio que lo sirve, de una evacuación ordenada.—¡ni sin ordenar!—de Teruel y sus alrededores. El hecho del frustrado auxilio de «Lister» y las cifras de prisioneros que a continuación daremos, lo confirman plenamente.

El número exacto de prisioneros rojos en los diecisiete días señalados es el siguiente:

Día 5: 1,000 prisioneros.
Día 6: 3,000 prisioneros.
Día 7: 3,000 prisioneros.
Día 8: 120 prisioneros.
Da 9: 915 prisioneros.
Día 10: 200 prisioneros.
Da 11: 150 prisioneros.
Día 12: 300 prisioneros.
Día 13: 20 prisioneros.
Día 14: sin datos.
Da 15: 221 prisioneros.
Día 16: 511 prisioneros.
Día 17: 135 prisioneros.
Día 18: 875 prsioneros.
Día 19: 301 prisioneros.
Día 20: 420 prisioneros.
Día 21: 1.500 prisioneros.
Día 22: 3,600 prisioneros.

En total 16,298 prisioneros de las tropas más aguerridas del Ejército rojo. A esto hay que unir la cifra exacta de 9,753 cadáveres marxistas enterrados piadosamente por nuestros soldados. El día 18—que según la propaganda roja y cierta prensa extranjera había fracasado la ofensiva del General Franco—recibieron sepultura 1,900 muertos rojos.

LAS FLORES
¡¡SON LA NOTA DE LA ESTACION!!
Llévelas a su casa comprando AHORA lindísimos CUADROS en
EL ARTE
GALIANO 118
de $4.00 a $6.00
Los más exquisitos motivos en CUADROS DE FLORES y otros asuntos decorativos modernos, deben remozar su hogar, sintiéndose más optimista.
GRAN VENTA 35 ANIVERSARIO
1903 35 AÑOS AL SERVICIO DE LA CULTURA CUBANA 1938
Sin que usted LO PIDA, los descuentos SE LE HACEN.
EL ARTE, GALIANO 118
(Entre Zanja y Dragones.)

ZONA ROJA

—Pero, hombre, ¿cómo es que se le mueren a usted todos los enfermos?

—Es que Negrín prohibe hacer curas!

Para llenar el vacio dejado por la industria francesa de aviación, ha encargado Francia aviones a EE.UU.

Además de haber hecho ya un pedido de un centenar de aeroplanos americanos, una misión militar de la aviación de aquel país se prepara para ir a los Estados Unidos

PARIS, Mayo 16. (AP).— Francia ha tenido que acudir a los Estados Unidos para proveerse de aeroplanos, mientras el pueblo francés mostro su aprobación del programa de rearme suscribiendo en solo diez horas el primer empréstito de defensa nacional de 5.000 millones de francos.

El ministerio del Aire anunció que se han encargado cien aeroplanos a los fabricantes americanos con el fin de llenar el vacío causado por la industria francesa, que no pudo servir las órdenes urgentes del gobierno.

Además, una misión militar de aviación francesa está preparándose para ir a los Estados Unidos enseguida en relación con la compra de los aparatos, según se tiene entendido.

La rapidez con que el pueblo acudió a suscribir bonos de la emisión de defensa nacional ha venido a consolidar la situación del gobierno para las negociaciones de un acuerdo de amistad con Italia. El primer ministro Edouard Daladier ha redactado ya las condiciones para la conclusión de ese pacto.

Daladier conferenció hoy con el ministro de Estado Georges Bonnet y convocó después al gabinete para una reunión que se efectuará mañana, en la que únicamente se tratará de la cuestión internacional.

Bonnet se reunió con el Embajador de los Estados Unidos William C. Bullitt y varios otros líders del cuerpo diplomático con quienes trató de las negociaciones de un acuerdo con Italia, así como del arreglo del problema de la minoría alemana en Checoeslavia.

Un representante del ministerio de Estado dijo que las conversaciones franco-italianas se reanudarán mañana en Roma, cuando Jules Blondel, Encargado de Negocios francés visite al ministro de Estado italiano, Conde Galeazzo Ciano.

DR. MANUEL VILLAVERDE
De las Universidades de Madrid y de La Habana.
Médico de la Clínica del Profesor Gregorio Marañón, de Madrid.
Medicina General. Secreciones Internas. Consulta previo turno.
Teléfono F-3532. — Calle 17 Número 11. — Vedado.

Un profesor extranjero dió un curso de cirugía estética en el hospital "Mola" y donó al mismo mil dólares

Una dama francesa que tradujo al idioma de Moliére la obra de Arrarás «Franco», envió a la esposa del Generalísimo la cantidad de 11,000 francos de sus derechos de traducción

BURGOS, mayo 16. (SE).—Entre los donativos entregados para la suscripción nacional de España, figuran los siguientes:

Alcalde de Zamora, 1.580 kilogramos en alhajas de oro; 0,540 kilogramos en monedas de oro; 3,650 en alhajas de plata, y 4.840 kilogramos en monedas de plata antigua.

Señor Gobernador Militar de Orense, 0,235 kilogramos de alhajas de oro.

Recibido del excelentísimo señor general jefe del Ejército del Sur, 323,75 kilogramos en monedas de oro de diversos países. El general Queipo de Llano ha entregado también 0,515 kilogramos en monedas de oro; 658,938 kilogramos en 173 lingotes de oro; 2,420 kilogramos de oro en alhajas, rubíes, brillantes, perlas, diamantes, etc., de mérito artístico. También entregó más de 17 kilogramos de oro bajo.

La excelentísima señora doña Carmen Polo de Franco ha entregado 4,560 kilogramos en monedas de oro; 0,275 kilogramos en monedas de oro de dije, y 7.525 kilogramos en alhajas y lingotes de oro.

También es de destacar el rasgo de un prisionero rojo, procedente del frente de Aragón, que ha hecho entrega espontáneamente, en la Segunda Sección del Estado Mayor de la sexta región, de una alianza de oro que llevaba.

El profesor Schechang envía un cheque de mil dólares para el Hospital «Mola»

BURGOS, mayo 16. (SE).—El profesor Schechang, que durante el mes de enero dió cursillos de cirugía estética en el Hospital «Mola», de San Sebastián, ha puesto remate a su labor altruista en favor de la España Nacional, cursando un cheque por valor de mil dólares, como donativo para dicho Hospital, y con el destino especialmente para el Departamento de Cirugía.

Es un alto ejemplo que viene a mostrar el generoso desprendimiento y eficaz adhesión de personalidad extranjera afecta a nuestra causa.

Un donativo francés para nuestra causa

BURGOS, mayo 16. (SE).—George Sevatier, en nombre de su señora, autora de la versión francesa del «Franco» de Arrarás, ha visitado al Ministro del Interior, a quien ha entregado un ejemplar, primorosamente encuadernado, y 11.000 francos franceses, producto de los derechos de traducción de las dos primeras ediciones, para que los haga llegar a la esposa del Generalísimo, doña Carmen Polo de Franco, a fin de que disponga de ellos libremente en los fines benéficos que estime convenientes.

Donativos para Cataluña

OVIEDO, mayo 16. (SE).—Teniendo en cuenta que después de los sangrientos sucesos de octubre de 1934, Cataluña dió pruebas de su afecto a la región asturiana enviando diez vagones de géneros con los que se cubrieron las necesidades de muchas familias modestas próxima a liberarse aquella región, se han empezado a recoger donativos para enviar carne salada, carbón, conservas y otros productos.

Jean Wangal, agente de Rumania en la España Nacional

BUCAREST, mayo 16 (SE).—Va a publicarse un decreto elevando la Legación en Varsovia y la de Polonia en Bucarest al rango de Embajada. Los diplomáticos que dirigirán estas Embajadas han sido nombrados hoy por los Gobiernos, al mismo tiempo que el Gobierno de Rumania ha nombrado agente general cerca del Gobierno del General Franco al antiguo subsecretario de Prensa y Propaganda.

HOTEL BRISTOL
«Precisamente en el mejor lugar»
Cocina sana como en la misma casa. Fresco como el campo. Cómodo, agradable, familiar. Clientela escogida. Cada habitación, equipada con colchones «Simmons», tiene baño completo, agua fría y caliente y teléfono.
Precios moderados. Ambiente muy indicado para los clientes del interior.
Cía. Hotelera Bristol, S. A.
AMISTAD Y SAN RAFAEL
TEL. M-9831.—HABANA

40,962 prisioneros izquierdistas están cobrando su jornal

Cómo tienen distribuídos los nacionalistas el contingente enorme de prisioneros rojos

SALAMANCA, mayo 16. (Havas).—Radio Nacional comunica el siguiente informe oficial del Gobierno franquista, haciendo la aclaración de que todos los datos corresponden a la fecha del 27 de abril último.

«Existen actualmente en poder del Gobierno nacionalista diez mil prisioneros cuya situación está pendiente de la resolución de los tribunales que conocen de los diferentes delitos de que se les acusa; seis mil novecientos noventa y siete prisioneros rojos que han sido dedicados a servicios especiales, de acuerdo con sus capacidades técnicas; cuarenta mil novecientos sesenta y dos prisioneros que han sido distribuídos entre los batallones de trabajadores a los que se emplea en la construcción de carreteras y en diferentes obras a retaguardia de nuestras líneas; y a los cuales se les paga los mismos salarios que a los obreros, considerándoseles como tales.

«Aún no se ha resuelto sobre la situación definitiva de 42 mil 844 prisioneros que han sido repartidos en los campos de concentración y los que son muy bien tratados en ellos, como tampoco de un gran número de prisioneros capturados con las armas en la mano, combatiendo en las filas rojas, y de cuya suerte el Gobierno nacional se ocupa actualmente. Los milicianos que se presentaron voluntariamente en nuestras líneas, con sus armas o sin ellas, no están comprendidos en estas estadísticas».

UNA DAMA, CONDENADA EN INGLATERRA POR ACTUAR COMO ESPIA DE ALEMANIA

EDIMBURGO, mayo 16. (AP).—Mrs. Jessie Jordán, de 51 años de edad, que poseía un Beauty Parlor, ha sido condenada a cuatro años de prisión en Perth, después que se confesó autora del levantamiento de unos mapas del área militar prohibida próxima a Firth of Forth, y que recibió dinero de «agentes extranjeros en Alemania».

Mrs. Jordán es la cuarta espía que es condenada a prisión en los últimos dos meses. En el mes de marzo cuatro empleados del arsenal Woolwich fueron encarcelados y condenados a seis, cuatro y tres años de prisión respectivamente.

Declaró Mrs. Jordán que había pasado la mayor parte de su vida en Alemania después de su matrimonio. No se han dado a la publicidad los nombres de las personas con quienes trató en Alemania.

Siguen intentando el reclutamiento los líderes rojos

Magnavoces, tribunas y cuanto sistema tienen a mano lo usan en el empeño inútil de atraer

BARCELONA, Mayo 16. (AP).—El gobierno rojo está intensificando el reclutamiento de voluntarios para hacer frente a las ofensivas de los nacionalistas y ha establecido gran número de estaciones encargadas del alistamiento de los voluntarios.

Al mismo tiempo se han fijado en las calles de esta ciudad lo mismo que en todas las poblaciones del territorio dominado por el gobierno rojo gran número de proclamas en las cuales se hace un llamamiento a la juventud para que acuda a tomar las armas.

Gentes armadas de megáfonos recorren las calles de esta ciudad y cuando logran reunir un grupo comienzan a pronunciar discursos excitando a la población civil a que se arme para defender al gobierno bolsheviki

Ascendido un teniente coronel rojo por su capacidad como jefe de movilización.

BARCELONA, Mayo 16. (AP).—El teniente coronel José Ceron González, del cuartel general del ejército rojo, ha sido ascendido al empleo de coronel, a causa —según dice el decreto— de «su extraordinaria capacidad como jefe de la sección de movilización.

Don Fernando de los Ríos ha salido de Barcelona rumbo a Washington

BARCELONA, Mayo 16. (AP). — Don Fernando de los Ríos, que llegó hace días a esta capital en compañía de Indalecio Prieto, ha partido rumbo a los Estados Unidos después de haber celebrado varias conferencias con los miembros del gobierno de Barcelona.

Hasta ahora nada se ha dicho en la prensa acerca del motivo del viaje de Fernando de los Ríos, y en los centros oficiales se guarda el más absoluto silencio.

Después de visitar el frente, Miaja dió la orden de que no se permitiese al enemigo avanzar un solo paso más

Lo mismo que se había efectuado en Madrid, en Barcelona colocó el Gobierno en todas las fachadas los cartelitos de «No pasarán», a los que durante la noche agregaron «del mar»

MADRID, mayo 16. (SE).—Pasaron una hora en Castellón, el mariscal de los ejércitos de la república de Madrid-Valencia-Cartagena-Alcázar de San Juan, y el jefe político de los mismos, Jesús Hernández.

Miaja hizo manifestaciones a los periodistas, diciendo que había visitado varios sectores del frente, donde dió la orden de que el enemigo no avanzase un paso más.

No ha sido feliz Miaja en estas declaraciones, porque en el momento de estar hablando con los periodistas, sonaron las sirenas que anunciaban la presencia de la aviación. Enmudeció el mariscal y se dispidió rápidamente de los informadores para buscar un cómodo refugio.

VALENCIA, mayo 16. (SE).—Esta región estaba antes considerada como la Costa Azul de la zona roja, donde se refugiaban todos los políticos de «importancia» y todos los que disfrutaban de cargos excelentemente retribuídos por la administración roja. Pero los soldados de España, acercándose cada vez más, la han convertido ya en foco de inquietud.

Se ha reunido —según anunció la radio roja en la emisión de las dos de la tarde— el Frente Popular de Valencia, para ver la manera de inyectar optimismo a las fuerzas rojas. Se dió cuenta de que Miaja y Hernández habían visitado los frentes y habían dado órdenes para que el enemigo no diese un paso más en su avance.

Parece que se abrigan ciertas dudas sobre el exacto cumplimiento de esta orden, no faltando quién haga observar que si todo dependiera de semejante orden, podían haberla dado algunos meses antes, siendo extraño el proceder de esas autoridades que no dieron cuenta hasta ahora de un «remedio tan eficaz».

En Barcelona aparecen los famosos carteles del «no pasarán»

PARIS, mayo 16. (SE).—Noticias fidedignas, facilitadas por fugitivos de Barcelona, dan cuenta de que las autoridades bolcheviques se dedican ahora al reclutamiento forzoso de todos los individuos que estén en disposición de ser enviados al frente.

En Barcelona, grupos enteros de casas son cercados por las tropas, que entran a registrar las viviendas minuciosamente.

Milicianos hechos prisioneros en el frente de Tortosa han declarado que en Barcelona las autoridades rojas habían dispuesto la fijación en todos los muros de las casas de carteles con inscripciones de «¡No pasarán!» Dichos milicianos han añadido que de la noche a la mañana, al «¡No pasarán!» habían añadido en todos los carteles la palabra «del mar».

Esta ingeniosa manifestación de oposición a los cabecillas bolcheviques ha exacerbado a éstos, los cuales han ordenado a la Policía roja la detención de todos los elementos sospechosos.

Como consecuencia de estas medidas, varios centenares de personas han sido ya arrestadas.

Francia echa de menos la amistad de la España Nacional

PARIS, mayo 16. (SE).—Refiriéndose a la guerra civil española, «Griongoire» dice lo siguiente:

«Los diarios marxistas se obstinan en conceder el epíteto de «leales» a los asesinos de Madrid y de Barcelona. En revancha, el Movimiento nacional es calificado de rebelde».

A la hora actual, doce potencias han reconocido al Gobierno del General Franco: Alemania, Italia, Japón, Austria, Hungría, Portugal, Guatemala, Salvador, Nicaragua, Albania, El Vaticano y el Manchukuo. Además, otras diez potencias se relacionan con él bajo la forma de misiones comerciales en Burgos: Inglaterra, Polonia, Suiza, Holanda, Yugoeslavia, Uruguay, Finlandia, Grecia, Rumania y Turquía desde hace días, por decisión del Consejo de la Entente Balkánica, reunido en Ankara.

Francia, mientras tanto, sigue ausente.

Reparos opuestos a la reducción de la cuota azucarera

La casa Pierce la considera imposible; espera, sin embargo, remedios contra el bajo precio

NUEVA YORK, mayo 16. (Exclusivo).—Refiriéndose a la recomendación de Farias Fuentes de que reduzca la cuota azucarera de Cuba en un veinte por ciento, la casa de E. A. Pierce dice que tal reducción es imposible porque ya la zafra ha terminado, los productores en su mayor parte han vendido su azúcar y además causaría resentimiento general.

La declaración de dicha casa, según la publica el «Journal of Commerce», es así:

«En vista de la opinión general que las cuotas azucareras de 1938 de 6.861,761 toneladas serían excesivas, y de la discusión general sobre la necesidad de reducirlas, la casa E. A. Pierce & Co. cree que las cifras siguientes son pertinentes:

Distribución de enero a marzo de 1938	1.220,544
Si la distribución es igual a la de abril-diciembre .	4.715,949
En tal caso la distribución total sería de	5.936,493
Distribución de enero a marzo de 1938	1.250,544
Si la distribución es igual a la de abril-diciembre .	5.053,911
Entonces el total para 1938 sería de	6.304,455

«Sin embargo no sería razonable esperar una reducción paralela de la cuota porque la Ley azucarera de 1937 aclara que existirán los siguientes mínimos... «A menos... que una emergencia nacional económica exista con respecto al azúcar».

«Así, pues, para formar el balance de una reducción de 500,000 toneladas sería preciso rebajar la cuota de Cuba un veinte por ciento y las de otros países extranjeros en la forma siguiente:

Cuba, cuota actual	1.962,771
Otros países, cuota actual.	27,121
Cuba, cuota después de la reducción	1.570,217
Otros países, cuota después de la reducción	21,797

«Olvidando la pequeña cantidad, de la cuota extranjera, la situación en Cuba en esta época del año, aparentemente, hace que la reducción sea irrealizable. Ya la cosecha ha terminado y muchos embarcadores probablemente han vendido ya suficiente azúcar para exceder las cuotas individuales reducidas drásticamente, mientras que otros almacenan la mayor parte de su producción debido a los bajos precios.

«Aunque tal reducción fuera posible y Cuba fuera a solucionar sus problemas por sí sola, entre los ingenios, individualmente, se crearía mucho resentimiento, particularmente, puesto que la reducción en los territorios domésticos sería de solamente 3 por ciento y en las Filipinas de sólo 8 por ciento.

«Por tanto, parece difícil el vislumbrar una nivelación adecuada entre la demanda y el abastecimiento este año. Algún remedio, sin embargo, es de esperarse ya que la continuación de los bajos precios actuales, hará que los consumidores y los grandes refinadores tratarán de adquirir reservas, particularmente si los precios actuales siguen en vigor hasta fin de año».

DINERO
sobre alhajas
Prendas de Ocasión a precios sin competencia.
LA REGENTE
Neptuno y Amistad.

SUSCRIBASE Y ANUNCIESE EN EL «DIARIO DE LA MARINA»

TOMATE
RAFEL
TRIPLE-CONCENTRADO

M.C.D. 2016

LOS SEIS DE LA FAMA

	J.	V.	C.	H.	Ave.
Medwick, Cards	25	61	8	26	.426
DiMaggio, Yankees	12	46	11	19	.413
Trosky, Indians	23	75	22	30	.400
Hayes, Atléticos	17	46	6	18	.391
Moore, Giants	22	95	16	37	.389
Lavagetto, Dodgers	16	57	8	22	.386

EMPUJADORES

Foxx, Red Sox	
Galan, Cubs	
Ott, Gigantes	
Gehringer, Tigres	
Dickey, Yankees	
McCarthy, Gigantes	

Ofrecerán un estupendo field day los Institutos

Después del rotundo éxito alcanzado ayer con la celebración de las eliminaciones provinciales, y determinados los representantes de la Habana, en las primeras competencias nacionales Inter-Institutos, los muchachos, a las órdenes de los respectivos coaches se aprestan para rechazar el reto de los atletas que enviaran Santa Clara y Oriente, a las órdenes de los delegados provinciales Rafael Ruiz Miyar y doctor Raúl Gutiérrez.

Extraordinario es el entusiasmo que existe con motivo de estas justas nacionales, puesto que los organizadores no han descuidado un sólo detalle para brindar a la afición el máximun de espectáculos y el mínimun de gastos.

Las entradas puestas a la venta y agotándose con enorme rapidez, al precio de cuarenta centavos, conceden derecho a presenciar las eliminaciones, los finales y luego asistir al siguiente día a la fiesta bailable que se verificará en los jardines de la Cervecería Polar, donde la señorita Instituto de Marianao, procederá a entregar a los triunfadores los trofeos y medallas emblemáticas de su éxito.

Dos conjuntos musicales de primerísima clase han sido contratado para amenizar la fiesta bailable de la Polar, el día veintiuno.

Según las disposiciones dictadas por los organizadores de la competencia nacional Inter Institutos, nadie podrá pasar al campo a fin de garantizarse a todos los atletas competidores el mínimun de molestias, así como evitando a los jueces que en determinada oportunidad puedan ser impedidos por los curiosos que siempre molestan.

La Banda de la Beneficencia, cedida por el doctor Portela amenizará la fiesta deportiva del día veinte, que será iniciada con el desfile de todos los atletas competidores, al estilo olímpico.

Caracteres extraordinarios revestirán estas fiestas deportivo-sociales, y seguramente, su implantación resultarán uno de los valiosos aportes al mayor incremento deportivo nacional.

Como era de esperar, la temporada del emperador de los deportes norteamericanos, marcha viento en popa. He aquí una jugada espectacular en un juego celebrado entre los Yankees y los Atléticos en Filadelfia.

VERNON KENNEDY LE GANO AL WASHINGTON POR SU QUINTO EXITO

4 doble plays ayudaron mucho a impedir que los Nats le hiciesen carreras importantes

DETROIT, Mayo 16. (AP.)—Vernon Kennedy, que vino al Detroit procedente de los White Soxs de Chicago en el invierno pasado, se apuntó su quinto triunfo consecutivo mientras los Tigres destrozaban a los pitchers del Washington para triunfar, 13 por 7.

Rudy York, que con Charley Gehringer batearon home runs por los locales, produjo el suyo con las bases llenas en el sexto inning. Buddy Lewis bateó uno también en el sexto con las bases vacías.

A excepción de Harry Kelley, los demás pitchers usados por los Senadores estuvieron inefectivos, dando un total de doce bases por bolas.

Cuatro doble plays ayudaron a Kennedy a salir de los hoyos en que le metieron las siete bases por bolas que dió y los cuatro errores que cometió su campo.

WASHINGTON

	V.	C.	H.	O.	A.	E.
Almada, cf	5	0	0	0	0	0
Lewis, 3b	4	2	2	1	2	0
Simmons, lf	2	1	0	2	0	0
Bonura, 1b	4	0	0	6	1	0
Stone, rf	4	1	1	2	0	0
Travis, ss	4	1	1	1	5	1
Myer, 2b	3	1	1	4	1	0
R. Ferrell, c	2	0	0	5	2	0
Giuliani, c	2	0	1	3	0	0
Chase, p	1	0	0	0	1	0
Kohlman, p	0	0	0	0	0	0
Wright (1)	0	2	0	0	0	0
Phebus, p	1	0	0	0	0	0
Goslin (2)	1	0	1	0	0	0
Kelley, p	0	0	0	0	0	0
Totales:	33	7	7	24	12	1

(1)—Bateó por Kohlman en el 6o.
(2)—Bateó por Phebus en el 8o.

DETROIT

	V.	C.	H.	O.	A.	E.
Fox, rf	6	2	1	2	0	0
Walker, lf	2	4	1	1	0	0
Gehringer, 2b	2	2	1	4	8	2
Greenberg, 1b	4	0	2	14	1	0
York, c	4	1	2	2	1	0
Laabs, cf	4	0	1	0	0	0
Ross, 3b	4	0	0	1		10
Rogell, ss	4	2	2	3	7	0
Kennedy, p	3	2	1	0	2	1
Totales:	33	13	11	27	20	3

Washington	000 002 050— 7
Detroit	101 304 40x—13

Empujadores: York, 5; Laabs, Walker, Greenberg, 2; Fox, 2; Gehringer, 2; Lewis, 2; Stone, Giuliani, 2; Goslin. Two base hits: Walker, Kennedy, Fox. Home runs: Lewis, York, Gehringer. Base robada: Lawis: Sacrifice: Kennedy. Double plays: Ross a Gehringer a Greenberg; Rogell a Greenberg; Rogell a Gehringer a Greenberg, 2. Quedados en bases: Washington, 7; Detroit, 9. Bases por bolas: Chase, 7; Kohlman, 1; Phebus, 4; Kennedy, 7. Struck outs: Chase, 2; Kennedy, 1; Phebus, 1. Hits: a Chase, 2 en 2 y dos tercios innings; a Phebus, 5 en 2; a Kohlman, 3 en 2 y un tercio; a Kelley, 1 en 1. Dead ball: Kennedy, a Bonura. Passed ball: R. Ferrell. Perdió Chase. Umpires: Basil, Geisel y Greeve. Tiempo: 2:36.

LLEGA HOY POR LA MAÑANA OTTO REISELT EL GRAN BILLARISTA

Se espera un duelo grande entre Mundito Campanioni y el gran maestro americano

Hoy, a las 10 de la mañana llegará a la Habana, Otto Reiselt, el mago del billar que se enfrentará con Mundito Campanioni en tres blocks de cincuenta carambolas. El primero será mañana miércoles, teniendo el bello salón del Centro de Dependientes como escenario. A las nueve comenzarán Mundito y Reiselt, a realizar filigranas con el taco en su afán de apuntarse el primer triunfo, victoria que para el billarista cubano tiene la extraordinaria importancia de representarle un viaje a los Estados Unidos, ya que Mundo tiene ofertas de ser incluído en el torneo anual de maestros que se efectúa en New York si supera a Reiselt.

De una vez podremos conocer toda la grandeza del juego de Mundito. Reiselt tiene en su hermoso record dos campeonatos mundiales de tres tablas, siendo uno de los pocos maestros que en los últimos años ha terminado en los primeros lugares de todas las competencias efectuadas. Una victoria de la estrella cubana del taco significa para Mundito un brillante porvenir. Reiselt está conceptuado como hombre de mucho cálculo en su juego y, de ser vencido por Mundito esto es la mejor credencial que pudiera tener el criollo para que se le considerase fuera de Cuba con respeto.

Mundito ha estado practicando en el club de Comunicaciones,—donde están a la venta las entradas al precio de dos pesos por el abono a los blocks y ochenta centavos por una sola sesión, desde hace más de dos meses. Tan pronto el representante Manduley inició las gestiones para hacer posible este gran match, Mundito inició su entrenamiento . Como enseguida varios conocidos sportmen acudieron ayuda a Manduley, el campeón cubano no descuidó en ningún momento su preparación, ya que sabía que el match era coso hecho. A las nueve de la noche se puede ver a Mundito en el Club de Comunicaciones, donde se pase largo rato haciendo los lances más difíciles que se pueden presentar en las tres tablas, ya que Reiselt es un una verdadera garantía por su seriedad para cuantos confían en sus habilidades.

La pareja contraria está bien preparada para la lucha. Ya ustedes saben como está Pedrito y la circunstancia de que Julio Buendía cuidará los cuadros graves permite esperar una defensa hermética de este muchacho, que resultará un valladar inexpugnable para el ataque recio de sus rivales.

Una función en que no hay más que atractivos, debiendo añadirse a lo dicho el equilibrio de las justas cortas en que se peloteará mucho también.

Programa de la función de esta noche que comenzará a las 8 y 30

Primer partido a 25 tantos: Salvador y Rementería, blancos, contra Bernal y Ibarlucea, azules. A sacar ambos del cuadro catorce y medio.
PRIMERA QUINIELA, a 6 tantos: Salvador, Rementería, Bernal, Ibarlucea, Uría y Aníbal.
SEGUNDO PARTIDO a 30 tantos: Constante y Uría, blancos, contra Pascau y Aníbal azules. A sacar ambos del cuadro catorce y medio.
SEGUNDA QUINIELA a 6 tantos: Constante Pascau, Gabriel II, Cubota, Pedrito y Buendía.
TERCER PARTIDO a 30 tantos: Gabriell II y Cubota, blancos, contra Pedrito y Cubota, azules. A sacar los primeros del catorce y medio y los segundos del actorce.

FUERTE Y SEGURO, REAPARECIO ANDRES GANANDO AYER EN COMPAÑIA DE GOITIA

Hoy juega el hijo de Gutiérrez el partido estelar. Irigoyen Tercero y Uriona se plantaron en 19 tantos. Ferrer ganó ayer evitando con un rebote el empate trágico. Mañana es el cuarto del campeonato. Ruiz sigue ensayando con entusiasmo

Bien le hizo a Andrés el tiempo que estuvo sin jugar. Porque recobró brío y le hemos visto reaparecer jugando un gran partido: fuerte y seguro de revés, bien puesto al rebote y con el fuelle lleno de aire desde el tanto primero hasta el último.

La pareja que había merecido en las veladas del frontón Jai Alai que los fanáticos observadores le llamasen «la Cenicienta», porque de cinco partidos que jugaban perdían cuatro y terminaban el otro con el agua al cuello, anoche, por fin, llegó a la meta con facilidad que dejó buen margen de lucro para los catedráticos.

Andrés y Goitia hasta ayer no se habían entendido nunca en la cancha. «Monin» tuvo siempre la fatalidad de estremecer el miraguano del colchón en las ocasiones en que ha teniendo delante al criollo y éste también había logrado actuaciones destacadas cuando Goitia ha sido su compañero de pelea y de infortunios.

Pero en el segundo partido que ahora aludo, la historia no tuvo repetición. Andrés reaparecio entero y agresivo y Goitia estuvo como rifle en las tres decenas, más aún en la última, en que de revés puso bien la pelota y mostraba en el enceste una seguridad absoluta.

Fernando Irigoyen y Uriona mayorearon un rato en los diez tantos iniciales y como no había en la bolsa de valores del viejo Palacio abundancia de menudos, ese tramo de elevación fué más que suficiente para que se precipitaran momios sin cabellos. El empate vino en seguida. Irigoyen que anoche padecía estremecimientos en los aros, perdió pelotas fáciles a tres y cuatro cuadros y después todas las jugadas que intentó dejos de impulsar la propia cartonera, sirvieron para darle fuerza a la ajena.

Lo mas importante que puede sacarse en limpio de este partido, es que Andrés dió prueba clara de que pronto estará en su sitio y que volverá para el espectáculo de pelota el mismo delantero ganador, laborioso y única representación criolla, hasta ahora, en las contiendas estelares. Con la esperanza, desde luego, de que «Charrita» sigue subiendo.

Siendo un pelotari de látigo en el revés y de bastante empuje, Andrés no es lo que se dice un atleta de grandes restos físicos. Cede a la candela cuando es excesiva a través de muchos programas y quizá sus músculos estuviesen necesitados del receso que por fuerza mayor de una lastimadura tuvo que disfrutar y que tantísimo bien le ha hecho.

Irigoyen y Uriona hicieron 19 tantos.

Ferrer, el viboreño que al regresar de Miami entró a la cancha con el pie izquierdo, ganó un partido, después de haber perdido los anteriores. Y su trabajo le costó. Entre Arrondo y él redujeron a Creus y a Alvarez, por sólo dos mosaicos. Cuando estaba pintando la trágica, que en estos primeros partidos es a 24, Ferrer reboteó una pelota dificilísima, que dió ángulo y salió a la red. Arrondo ha estado muy bien y, sobre todo, jugó con mucha voluntad para que acabaran de salir los demonios que se le habían metido en el cuerpo al «Príncipe viajero del L-4».

Manolito Ruiz sigue ensayando, decidido a volver al deporte activo.

Anuncia la Empresa que para la función homenaje a Bonifacio Capetillo presentará uno de los mejores carteles del año.

Para mañana está señalado el cuarto partido del tantas veces interrumpido campeonato Habana-Miami. Guillermo ha hecho buenas demostraciones en las prácticas y Arrutí ha estado jugando mucho.

Eguiluz le da la alternativa en el estelar de esta noche a Gutiérrez pequeño. El muchacho está jugando un horror. La intendencia del Frontón le estimula con esta exaltación, en la que le deseo muchísima suerte. Porque el chiquillo de Gutiérrez está poniendo en el deporte gran empeño, seriedad innegable y unos deseos muy grandes de salir adelante. No importa que gane o pierda, porque cuando se trata de aquilatar los méritos de un pelotari joven, lo importante precisamente no es que llegue al tanto treinta, sino que demuestre que tiene clase para concebir las mejores en la profesión. Yo tengo la impresión de que en Gutierrito hay hombre de un «quede» magnífico, jugador muy conservador que domina perfectamente este difícil aspecto del billar. Reiselt hace maravillas con su taco, a la hora de ejecutar las carambolas, pero sn éstas fallan, entonces es el contrario el que tiene que «inventarlas», ya que por lo general queda en una posición muy difícil para el contrario.

Los días 18, 19 y 20 son los señalados para el gran match. Los dos maestros están en forma admirable y es de esperar q. ofrezcan a los fanáticos cubanos una verdadera demostración de lo que es este difícil juego, donde se aúnan la seguridad en los nervios y las facultades para practicarla....

madera para que se le ayude a subir. Que la de hoy sea una puneba satisfactoria, ha de ser bastante. Ribámosle esta noche con una ovación.

SECADES.

ESTA NOCHE
(A LAS 8 Y MEDIA)

PRIMER PARTIDO, A 25 TANTOS: Millán y Hugues, blancos, contra Morales e Iturriaga, azules. A sacar los primeros del cuadro 9 y medio y los segundos del cuadro 9 y medio, con ocho pelotas finas.
PRIMERA QUINIELA, A 6 TANTOS: Gutiérrez, Argárate, Maguregui, Mendizábal, Guernica e Ibarlucea.
SEGUNDO PARTIDO, A 25 TANTOS: Gutiérrez II y Maguregui, blancos, contra Guernica y Mendizábal, azules. A sacar ambos del cuadro 10, con ocho pelotas finas.
SEGUNDA QUINIELA, A 6 TANTOS: Salazar, Labat menor, Eugenio, Ochoa, Emilio y Vallejo.
TERCER PARTIDO, A 30 TANTOS: Emilio y Salazar, blancos, contra Labat menor y Eugenio, azules. A sacar ambos del cuadro 10, con ocho pelotas finas.

Se reúne mañana en la Unión Atlética la Federación de Atletismo en importante mitin

Discutirán la posibilidad de celebrar el próximo field day. En estos días comenzará la discusión de la Copa Carlín Sánchez. Protestó el Yara el juego al club Fortuna. Comentarios

Mañana miércoles se efectuará una importante reunión en las oficinas de la Unión Atlética de amateurs para tratar del segundo field day de la Federación Nacional. Octavio Lamas, presidente de la Federación, requiere la presencia de todos los delegados de clubs que están interesados en la próxima competencia para tratar sobre las mismas... El field day ha sido anunciado como un corto carnaval atlético, en el que tendrán participación representaciones de colegios e Institutos... El meeting será a las cinco y media.

TENNIS

En esta semana, probablemente, comenzará la discusión de la copa de tennis Carlín Sánchez, para damas... Se esperan representaciones de todos los clubs, siguiéndose el sistema de juego parecido a la copa Davis... Los teams participantes están compuestos por cuatro jugadoras, y cada serie comprende cinco encuentros... Tres singles y dos dobles... Lawn Tennis, Cubaneleco, Almendares Tennis Club, Miramar Yacht Club y el Biltmore han manifestado su intención de participar en la competencia, haciéndola brillante.

BASE BALL

El club Yara protestó el juego del domingo contra el Fortuna, alegando que los blanqui negros utilizaron indebidamente al pitcher Andrés Díaz, «el americano»... Las oficinas de la Unión Atlética aceptaron a las cinco de la tarde el pliego-protesta del Yara, dándole inmediato curso... El equipo de la sociedad El Pilar, que hizo una excursión por Cárdenas, el pasado domingo, por la tarde, perdió su exhibición con score de 6x5...

Armando García, delegado del Pilar, reporta que los caruenenses tienen una novena ligera, que ejecutó distintos doble plays... Ramiro Carlés, sigue jugando con éxito la segunda base de los muchachos de Cárdenas... Hablando de Cárdenas y sus atletas, Esteban Maciques, outfielder cardenense de los Tigres del Atlético de Cuba, ha robado ya Diez bases en cuatro juegos, luciendo en disposición de establecer un record dentro de la Liga Nacional.

—Los Blanqui-negros del Fortuna contarán desde el día primero de junio con un pitcher zurdo de puntería, Bautista Aristondo, de Caibarién, que cubrirá con éxito la vacante de Agapito Mayor... Aristondo no sólo podrá pitchear con tanta efectividad como Agapito, sino que en cualquier momento podrá encargarse del outfield con éxito... En los terrenos de la Universidad Nacional se está batiendo un home run como promedio todos los domingos... En esta última semana se conectaron cuatro, aunque uno de ellos sólo fué a los libros de records como hit... El hit más largo del campeonato, puesto que la bola recorrió al rededor de quinientos pies.

NOTICIAS VARIAS

Livio Morales, ha sido ratificado como coach de basketball de la Universidad Nacional... Embarcará en los primeros días de Julio hacia New York, para seguir un cursillo en Columbia... También embarcarán Neno Hernández, assistant-coach de footboll y Vitico Muñoz... Este último seguirá un cursillo de base ball. Hoy martes, en los jardines de la Polar, almuerzo en honor de los atletas de la Universidad que ganaron el campeonato de basket ball... La Unión Atlética continúa entregando las medallas que adeuda de la temporada de track y field de 1930... Se ruega a los que aún no han pasado por las oficinas de la UAA a recoger sus medallas, que lo hagan cuanto antes....

VENCIO BELLOISE

NEW YORK, mayo 16. (AP.)—Mike Belloise, ex campeón peso pluma del Estado de New York, derrotó esta noche, fácilmente, a Paul Lee, de Indianapolis, en el ring del St. Nicolas Palace. Bobby Pacho, pesando 145 libras, de Cleveland, noqueó a Eddie Ginley, de Danbury, en el primer round de un semi-final a ocho.

LOS PITCHERS

NEW YORK, Mayo 16. (AP.)—Los probables pitchers para los juegos de hoy, martes, en las Grandes Ligas, son los siguientes:

Liga Nacional:

Chicago en New York: Carleton (3-2) vs. Hubbell (4-0).
Pittsburgh en Boston: Baures (0-1) vs. Shoffner (1-3).
Cincinnati en Filadelfia: Derringer (4-2) vs. Passeau (1-1).
San Luis en Brooklyn: Weiland (2-3) vs. Hamlin (3-1).

Liga Americana

Boston en Chicago: Wilson (2-2) vs. Whitehead (1-0).
New York en San Luis: Ruffing (4-1) vs. Newsom (3-1).
Washington en Detroit: Deshong (2-1) vs. Poffenberger (2-0).
Filadelfia en Cleveland: Caster (2-3) vs. Feller (4-1).

AMATEURS ACES por DAN

—Nombrado Livio Morales.
—Para la season de 1938-39.
—Almuerzo Caribe, hoy.

RECUERDE, USTED LO LEYO AQUI...

Lo más interesante del field day senior de la Asociación Atlética Femenina fué el lanzamiento de 103 pies que alcanzó Florinda Viamonte en la jabalina... Nada lució tan sensacional como el esfuerzo de Florinda, que prueba una vez más sus condiciones excepcionales para el atletismo... La «Guajira» también se portó admirablemente al alcanzar 16 pies en el salto largo... Casi el salto de un macho!... Y Bertica Giraud logró bonitos honores en el salto alto, al pasar la barra a una altura de 4.5 pies, implantando un nuevo record... Hoy se efectuará un banquete en honor de los basketbolistas de la Universidad, por sus triunfos del año pasado, en los jardines de La Polar... La reunión es a la una p. m.... Livio Morales, incidentalmente, ha sido ratificado en el puesto de coach por la Comisión Atlética Universitaria... Magín será enviado a estudiar las mejoras del deporte a New York, saliendo de la Habana el día primero de Julio... Con él irán Nene Hernández y Vitico Muñoz, que estudiarán football y baseball, respectivamente... Rafael de J. Iglesias, líder de la Comisión Atlética, se irá con los muchachos por la misma fecha.

Juan Noa, que pitcheó hace años del club Whiz, ha pedido su ingreso en la Unión Atlética por el club. Regla, pero su solicitud ha pasado a la Comisión de investigación... Ayer comenzaron sus prácticas de remos, en las máquinas, los muchachos del club Naval, dirigidos por el comandante Argüelles... Los Marinos tienen intención de presentar este año un magnífico shell en las regatas de Cienfuegos, y se proponen actuar fuerte desde temprano... Es casi seguro que para el día 20 salgan por primera vez al agua... Los nadadores del Casino Español celebrarán mañana, miércoles un interesante dual meet con el equipo del Biltmore, en la piscina del Salvation Army, en Egido 12... Esto es, si Tobita Faura, director de Cultura Física del Ejército de Salvación, no insiste en cobrar mucho por el alquiler de la piscina.

Perico Neyra, que fué una sensación en los 400 metros del field day colegial, ha iniciado ya el entrenamiento de natación para la temporada, y es posible que pronto lo siga Ignacio Castañeda, candidato del colegio La Salle, en el concurso de simpatía de «Avance»... El próximo viernes, día 20, se inaugurará oficialmente la temporada de verano en el balneario Instituto Cívico Militar, y se están haciendo grandes obras en la piscina del mismo... Adolfo Martínez promete shows interesantes durante la campaña... El team de baseball del Casino Español derrotó el domingo al conjunto del Náutico de Marianao con un score de 10 por 5... Pero, según Perico Cardoso, éste no es más que el primero de una serie de games que han de darse en el verano... En la playa, el team de Freyre ganó al del hijo de Armando Ruz con score de 8 por 4...

Oscar Ruiz, el «handy-man» de los negri-rojos del ADC, no ganará, tal vez, el champion bate de la Liga Nacional, pero puede vivir convencido que el domingo conectó el hit más largo que se puede pegar este año en la justa que preside el entusiasta Enrique Nogueira... La bola recorrió unos 500 pies, y le permitió recorrer libremente las cuatro bases por un homer, pero el batazo ha ido a los libros de records como un simple hit... Eso era lo único que faltaba para decidir el encuentro!.... Los matches amateurs, dicho sea de paso, están durando más de DOS HORAS y es menester que players y managers pongan algo de su parte para hacerlos más rápidos... No hay motivo alguno para que un game dure más de una hora 45 minutos...

El Miramar Yacht Club inicia una serie de actividades interesantes para estos días... «Cedun», nuestro entusiasta corresponsal en el club caletero, nos tendrá al corriente de todo cuanto ocurra por allá... Le aconsejamos que siga sus interesantes crónicas... Los Caribes de la Universidad están jugando mejor cada vez y es posible que, para la segunda vuelta brinden una sorpresa agradable a todos... Se ve que Celestino Fernández y mister Kendrigan están entrenando a los muchachos en forma debida... Los Quintos Juegos Deportivos Centro Americanos se efectuarán en Bogotá, Colombia, y como el traslado de la Habana a Bogotá cuesta «un pico», por persona, parece difícil que Cuba pueda enviar representación... Ayer nos aseguraron que Paco Muñoz y Miguel Angel Moenck son los que redactarán los reglamentos de la Comisión oficial deportiva que se está tratando de organizar por ley del Congreso... También nos informaron que Adolfo Font, Fernando del Castillo y Ernesto Azúa, tres entusiastas camaradas de la crónica deportiva, forman la

FRED FITZSIMMONS PERDIO CON EL BOSTON BEES; SCORE: 5 POR 4

Un sencillo de DiMaggio dió entrada a la carrera de la victoria en el inning fatal

BROOKLYN, Mayo 16. (AP.)—Boston, anotándole tres carreras a Fred Fitzsimmons cuando había dos outs en el séptimo inning, ganó el juego final de la serie a los Dodgers 5 por 4. McFayden, que fué el pitcher ganador, se apuntó su segundo triunfo de la temporada.

La victoria, automáticamente, dejó sin efecto la protesta que el manager Stengel había formulado en el mismo acto, cuando el umpire Magerkurth, después de una conferencia con los demás umpires, cambió su decisión sobre un batazo de Vince Di Maggio, declarándolo foul, después que el corredor había tomado dos bases al declararse la bola fair.

Un doble de McFayden, una base a Fletcher, un doble de Garms y un sencillo de DiMaggio produjeron las carreras de la victoria.

Ahora damos el score:

BOSTON

	V.	C.	H.	O.	A.
Fletcher, 1b	4	1	2	11	1
Garms, 3b	4	1	1	1	1
DiMaggio, cf	4	0	1	4	0
Moore, rf	4	1	1	0	0
Cuccinello, 2b	4	0	2	0	4
West, lf	4	0	1	1	0
Cooney, lf	0	0	0	0	0
Mueller, c	4	0	0	4	1
Warstler, ss	4	1	1	5	2
MacFayden, p	4	1	1	1	0
Totales:	36	5	10	27	10

BROOKLYN

	V.	C.	H.	O.	A.
Rosen, cf	4	1	0	3	0
Hudson, 2b	5	0	2	1	4
Lavagetto, 3b	4	1	0	1	1
Camilli, 1b	3	1	1	12	0
Roy, rf	3	0	0	1	0
Phelps, c	4	0	2	1	0
Hassett, lf	2	0	1	1	0
Durocher, ss	2	1	0	4	4
Fitzsimmons, p	1	0	0	0	1
Pressnell, p	1	0	1	0	0
Brack (1)	1	0	0	0	0
Marrow, p	0	0	0	1	0
Totales:	30	4	6	27	10

(1)—Bateó por Pressnell en el 8o.

Anotación por entradas:

Boston	000 110 200—
Brooklyn	200 020 00—

Sumario:

Empujadores: Garms, 2; Fletcher, DiMaggio, West, Hudson, 2; Phelps, 2. Two base hits: Fletcher, MacFayden, Garms, Hudson. Three base hits: Warstler y Phelps. Sacrifices: Fitzsimmons y Koy. Double plays: Fitzsimmons a Durocher a Camilli. Quedados en bases: Boston, 5; Brooklyn, 8. Bases por bolas: Fitzsimmons, MacFayden, 7. Strike outs: Fitzsimmons, 2; MacFayden, 3; Pressnell, 1. Hits: a Fitzsimmons, 10 en 6 y tercios innings; a Pressnell, nada en 1 y un tercio, a Marrow, 1 en no en 1. Perdió Fitzsimmons. Umpires: Parker, Moran y Magerkurth. Tiempo: 2:01.

INICIARAN HOY EL TORNEO DE DOMINO EN LA FRATERNIDAD

4 teams, bien combinados, marán parte en la contienda que resultará interesante

Se inaugura esta noche, en los salones de la Fraternidad del Club Atlético de Cuba el campeonato interno de dominó que se ha organizado entre los socios del club.

Excelentes jugadores, encabezados por Sergio Varona, que unido a Pepe López espera ganar la jornada, intervendrán en las partidas, que prometen resultar de enorme interés.

Los cuatro teams que jugarán se forman:

Team Negro: Pareja número 1: Señor Fidel Fernández y señor Francisco Fernández. Pareja número 2: Octavio Amenázar y Fatil F. Washington. Pareja número 3: Gil y J. Boothy y señor Salvador Vila. Delegado: señor Octavio Amenázar.

Team Tigres: Pareja número 1: Dr. Asterio Latour y señor Armando Pizarro. Pareja número 2: Dr. Rogelio Calonge y sejor José P. Cuervo. Pareja número 3: Arturo G. Porriega Jr. y señor Manuel Castro. Delegado: señor Arturo G. Porriega Junior.

Team Anaranjados: Pareja número 1: señor Elpidio Pizarro y señor Augusto Feo López. Pareja número 2: señor Angel Meras y señor Luis Martre. Pareja número 3: señor Manuel A. Estrada y señor Abelardo Zaldívar. Delegado: señor Augusto Feo López.

Team Atléticos: Pareja número 1: Dr. Rogelio Valdés Jorge y señor Fernando Calves. Pareja número 2: Señor Sergio Varona y señor José López. Pareja número 3: señor Manuel Antonio Vila y señor Bernardo Catalón. Delegado: Señor Juan Antonio Vila.

Comisión de Sports de la Marina de Guerra Constitucional...

Luis (100 puntos) Moreno, la víctima, el domingo de una herida de consideración en el ojo... Jugando un match de pelota en el Ferroviario, una pelota batazada le dió en el ojo, produciéndole una herida grave... (Esperamos se recupere pronto) restablecimiento)... Mañana, el club ADC batallará con los Barrios del club Fernández, emergente por Julito Fernández, mientras dure la luna de miel de éste... Manolo cuidará exclusivamente del sector amateur. Julito, incidentalmente, embarcará el domingo para Miami, donde estará quince días... Después residirá en el Hotel Continental... La Fraternidad del Atlético habla de un campeonato interno de dominó que se iniciará pronto bajo los mejores auspicios... El «Tiñoso» Fernández, representante de la Escuela Técnica en el campeonato amateur de boxeo de los «Guantes de Oro», ganó ya su primera pelea en menos de 25 segundos!

DESDE EL BULL PEN

Por PEDRO GALIANA

NOTICIAS DE AQUI Y DE ALLA:

Aunque dicen que «los ex campeones jamás pueden volver», Helen Wills Moody está derrotando a todo el mundo en los courts europeos... Su última víctima fué Yvonne Law, a quien conquistó con fáciles scores en Londres... Mis Wills lucha por recuperar el cetro de Wimblendon, que está en poder de una compatriota californiana... Gabby Street, manager de los Carmelitas de San Luis, ha probado ya todos los medios para producir victorias en su equipo, pero, los muchachos se niegan a responderle y resultan dominados con facilidad... Un pitcher en quien muchos confiaban para ganarle este año el pennant a los New York Yankees, Alton Benton, acaba de ser enviado por los Tigres de Detroit a las Menores... Observen a Joe DiMaggio este año!... El niño está en camino de llevarse el championbat de la Liga, y pudiera sorprender con un batting de .400... Una de las razones que explican el alza de valores de los Senadores de Washington puede encontrarse en el batting y fielding que sostiene el club... En ambos departamentos los Senadores marcan el paso en la Liga, con averages de consideración...

* * *

Cuando los Cubs de Chicago adquirieron el pasado noviembre los servicios de Toni Lazzeri, los que creen saber todas las cosas—y no saben nunca nada—aseguraron que el ingreso de Lazzeri en Chicago significaba la deposición de Charley Grimm como director, y, parecían seguros de que Toni había terminado sus días como jugador, pues, de lo contrario los Yankees no lo hubiesen dejado escapar de su squad... Hasta ahora, estos señores se han equivocado totalmente... Grimm sigue de director entre los Osezños... Y Toni no sólo no ha acabado todavía como jugador, sino que está resultando la sensación de la Liga Nacional... Ha conectado ya cinco home runs, y, como cuarto bate del team ha empujado infinidad de carreras, para sostener un batting-average de .354... Jugando el short, posición que no defendía desde que salió del Salt Lake, de la Liga del Pacífico, en 1925; no ha tenido errores de consideración, luciendo tan efectivo como el mismo Dickie Bartell, que es la clase de la Liga...

* * *

Harry Kelley, adquirido por los Senadores, después de haber sido despedido por el Filadelfia; está recuperando su forma de 1936 y esto puede ayudar a los Nats... Bobby Doerr era la segunda base que los Yankees querían adquirir al desprenderse de Toni Lazzeri... «Si algún player puede ayudar a levantar al Boston, a punto de transformarlo en un equipo championable, ese es Doerr!»—dijo el otro día Joe McCarthy, que jamás ha quedado en tercer lugar, desde que está en la Liga Americana...

* * *

Cochrane acaba de confesar que el escolar Rowe lo tiene desorientado... Y dice que el Detroit necesita un pitcher de cabecera para detener a los New York Yankees... Mickey está satisfecho del trabajo del antesalista Don Ross, que ha sustituído a Marvin Owen... Pero, aún tiene un hueco grande en el left field... Jojo White, Roy Cullenbine y Chester Laabs son los candidatos... Mickey ha probado a Rudy York en la posición, pero, ya está demostrado que York no puede defender el outfielding... Su verdadero puesto es la primera base, pero, ahí está Greenberg, y resulta difícil eliminarlo...

* * *

Hace días, el cable habló de una «bronca» personal que sostuvieron Benny Chapman, outfielder del Boston Medias Rojas, y el catcher Georgie Tebbetts, del Detroit... Los detalles fueron mínimos, pero, hoy tenemos el gusto de transcribir a ustedes todo lo que sucedió...

...Allá por el cuarto inning del primer choque de la serie entre el Detroit y el Boston, Benny Chapman fué el bate con las bases llenas y dos outs, y Vernon Kennedy lo ponchó... A Benny no le agradó el asunto lo más mínimo, pero, lo consideró parte del baseball y continuó su trabajo en el outfield... Al jugarse la última mitad del séptimo, el Boston tenía hombres en primera y tercera con dos outs, cuando el bateador llegó al conteo de 3 y 2... El catcher Tebbetts detuvo el juego, miró para el bateador en turno, y observando que era Chapman, le gritó a Vernon Kennedy: «No te preocupes si le das la base a éste, Vernon, el rally termina aquí. Ahí viene Chapman!»

Benny oyó su exclamación, y dijo, desde donde estaba: «Te va a pesar eso que dijiste, manigüero!»

Concedida la base por bolas, Chapman ocupó su turno en el homeplate, y entonces fué cuando Tebbetts, tras de ponerle en dos y dos, detuvo el juego y le dijo:

«Mira, Benny. Así hacemos nosotros con los bateadores de tu categoría. Voy a pedirle a Kennedy una bola recta, a la altura del hombro y ten la completa seguridad de que no la vas a ver pasar!»

«Atrévete, junior!»—fué la única respuesta de Chapman...

Segundos después, Kennedy comenzó a darle vueltas al brazo... Lanzó por donde Tebbetts había indicado, y Chapman no la vió pasar, aunque le tiró fuertemente a la pelota... Tebbetts se echó a reír, mientras su mamá —que había ido desde Gleefully, New Haven, para verle actuar—aplaudió animada desde un palco...

«Una cosa como ésta te debiera costar un trompón en las narices!»—le dijo Chapman a Tebbetts cuando se retiraba del plate...

Y, Tebbetts lo paró en seco, diciéndole:

«Ninguna oportunidad como la presente para que comiences, si puedes, Benny!»

...Ya ustedes deben imaginarse el resto... Los dos players se envolvieron en una lucha formidable y no pararon hasta que los demás compañeros intervinieron... Tebbetts fué expulsado del game, y cuando se bañó y fué al palco donde estaba su madre, ésta lo recibió diciéndole:

«Está muy mal lo que hiciste, hijo; pero, me luciste como tu padre!»

Fortuna vs. Club Naval el día 20

Por GALIANA

El programa del baseball amateur que se anuncia para el viernes próximo por la Liga Nacional, llevará gran concurrencia a cuatro terrenos distintos.... En Cienfuegos, por ejemplo, jugará el equipo del ADC, que ha ofrecido hasta ahora impresionantes y convincentes demostraciones en el field, y esto garantiza un duelo espectacular entre los muchachos de Graupera y los de Peña de Armas.... El team de la Perla del Sur está probando ya que «hay que contar con él para decidir el champion», y el ADC confía mucho en su fuerte tanda de bateadores para ganar sus encuentros.... Los adecefistas tienen ahora un gran pitcher en Alberto Castillo, que trabajó hace años para el Fortuna... En Hershey actuará el team del Atlético de Cuba, y si los Tigres repiten la actividad que demostraron el domingo frente al Vedado, en el Cubanaleco, podrá hacerle pasar un susto grande a los azucareros....

El programa de la Habana, es:

En el Vedado Tennis:

1:45.—Universidad vs Yara.
4.00.—Club Naval vs. Fortuna.

En el Cubanaleco

1.45.—Cubanaleco vs. Regla.
4:00.—Pilar vs Teléfonos.

El match Universidad-Yara resultará extraordinariamente interesante.... Los Caribes están jugando pelota de calidad, mejorando cada vez más, y, los Yaristas tienen una novena peligrosa... No bromeamos!... Pregúntenle a los Fortunistas y ellos les explicarán detalladamente el susto que pasaron el domingo... En el gane Naval vs Fortuna también se jugará buena pelota... Los Marinos están mejorando por días, y bajo la dirección de Almeida actúan con más inspiración... Los campeones mantienen su invicto, y eso que no tienen a Agapito Mayor... Esto prueba que la novena no era precisamente Agapito, como muchos suponían...

El americano Díaz pitcheó admirablemente cuando Miguel A. Cordeiro se debilitó, y ahora el Fortuna cuenta con un pitcher más para detener a sus adversarios... El team Naval utilizará probablemente a Julián García, que está pitcheando muy bien como relief....

El duelo Cubanaleco-Regla será de importancia, si los eléctricos utilizan a Betancourt contra sus antiguos compañeros... Y el choque Pilar vs Teléfonos colocará frente a frente a dos teams que poseen buen material defensivo y magníficos bateadores... Armando García está seguro de que sus «Bailadores» han de levantarse antes de que lleguemos a mitad de la temporada y anuncia sorpresas para la próxima semana... El Pilar tiene bateadores y un team que batea no está perdido nunca... He ahí al ADC, por ejemplo...

Riestra tuvo un mal día el domingo último... Pifió tres lances, y el mismo se quitó... Había tenido una semana mala y no estaba en condiciones para el juego.... Pero, Riestra es un infielder de talla y conseguirá muchos aplausos en su posición antes de que finalice la season... Sergio Cervantes gozó el domingo de su mejor día de la temporada... Bateó bien y fildeó como los ángeles.... Su cogida sobre un texas leaguer en una entrada difícil fué la joya del juego... Dávila realizó también otra cogida monumental cuando fué hasta lo último del right para llevarse el batazo enorme de Tito López... Bercedo disparó un hit precioso a la hora buena... Y La Castellana ganó varias acciones más!...

El ADC está dirigido por otro trust del cerebro como el del Chicago Nacional, pero, para que el team avance en su lucha hacia el pennant será menester que los muchachos se pongan de acuerdo... El domingo lucieron equivocados varias veces... Remigio Vega, uno de los mejores antesalistas que tiene el campo amateur, está bateando fuerte este año... Su home run del domingo fué uno de los mejores batazos que se dieron en el programa del Stadium.... El batazo de Coco-liso Torres también fué estupendo... Lo mismo que el de Guasch... Incidentalmente, se han fijado ustedes que en el Stadium se están bateando este año más jonrones que en ningún otro terreno?.... El domingo se batearon cuatro, aunque sólo tres fueron a los libros de records...

Cabrer, el catcher del Cubaneleco, tocó una plancha formidable el domingo... Y Pérez, short de los Caribes, realizó una jugada preciosa para detener un rally de los eléctricos en el sexto inning... Este Pérez tiene un brazo poderoso y salva muchos errores con tiradas certeras de última hora... Los Caribes presentaron el domingo un novato, Ubieta, que tiene condiciones excepcionales para llegar a ser un gran player de baseball... Guasch tuvo un día grande... Bateó de 4-4 y estuvo colosal en todos sus aspectos... Vicieto no pitcheó mal game, pero escapó de muchos hoyos gracias al fuerte support que le brindaron sus compañeros... Gómez, el sensacional player del Atlético, no ha empezado a batear todavía, pero, esperen sus jugadas pronto!

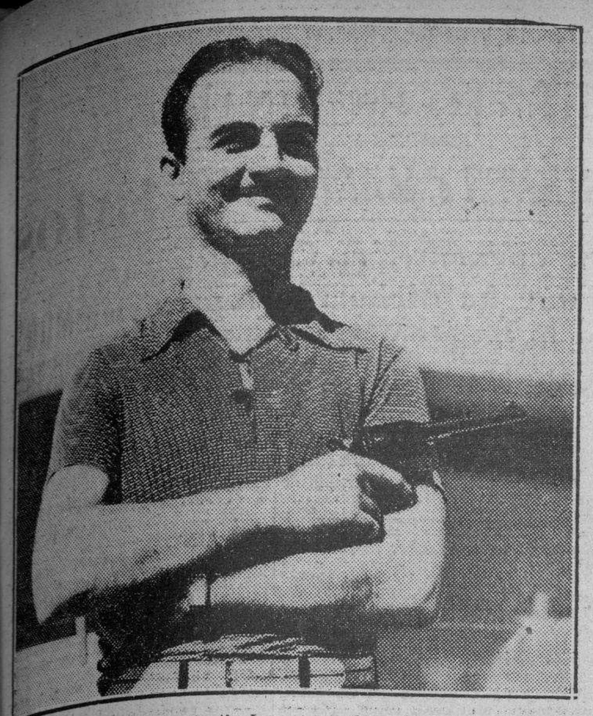

El doctor José Lastra, experto tirador, que en la justa del domingo en el Range de la Catedral de Tiro en Cuba, estableció nueva marca para el «National Match», con calibre 22. La performance de Pepe Lastra fué lo más señalado de la jornada del domingo, que fué una de las más grandes de la temporada.

ENTRE CAZADORES

—Dos nuevas marcas establecidas en tiro de revólver.
—Brillantes triunfos de Pepe Lastra y Castro Palomino.
—El Dr. Serafín Quesada hizo el primer score cerrado.

FATTY GARCIA OBTUVO UN GRAN EXITO EN PICHON

Por «PETER»

El domingo fué un día grande para los tiradores en el Club de Cazadores del Cerro. Realmente las performances de nuestros tiradores nos dieron una grata sensación, y no ya por los altos scores registrados, sino porque como estamos en vísperas de que lleguen los tiradores del Peoway Skeet Club de Miami, nos imaginamos que no nos han de dar «por la boca». «Quesadita», el formidable tirador doctor Serafín Quesada, Olímpico, de los que se hizo sentir en Panamá, ganó en la justa de platillos con 50 de 50 el primer score perfecto de la temporada en esa galería. Esta demostración del querido médico, nos da a entender que está o. k. para las justas que se han de celebrar los días 18, 19, 20, 21 y 22.

Otro que se distinguió el domingo fué Miguel A. García, el popular «Fatty», alto empleado de la Compañía Cubana de Electricidad, que ese día se convirtió en eléctrico y mató sin errar los diez pichones, hazaña que no pudo hacer ninguno de los veintidós restantes tiradores que optaron por la Copa de plata donada por González Byass. Fué digna de aplausos la performance de «Fatty», porque ese día los pájaros volaron bien, y la mejor demostración es que a pesar de haber en el «entry» muchos «tomates», a todos los pasó el gordito por la piedra.

Hay algo más digno de mención. Hubo otros dos tiradores, ambos de arma corta, que en el Range de revólver hicieron algo notable. Nos referimos a los doctores José Lastra y Chicho Castro Palomino, quienes ventearon en las dos competencias «national match», una con calibre 22 y la otra con calibre 38. Con esta arma «El Chicho» estableció un nuevo record, ganando el premio con score de 274, pasándose seis puntos por encima de su par handicap. Levantó mucho su score en slow fire y en rapid fire. Pero, en honor a la verdad, ya Castro Palomino pertenece al grupo de los consagrados. Es mucho más digna de encomio la labor del doctor José Lastra, que en otra competencia análoga, pero con calibre 22, venció a todos los ases para ganar el premio con la alta marca de 281, pasándose nada menos que en 23 puntos. Estableció una nueva marca, y al mismo tiempo, se ha nivelado en handicap con «El Cuco» (Florencio González Rojo) y con el doctor Charles Rodríguez Feo. El doctor Pepe Lastra hizo 96 dianas en el fuego lento, cinco diez en el tiro de tiempo y siete dianas en el tiro rápido! Una performance, en fin, que le valió los más cálidos parabienes de sus compañeros de tiro. Sin temor a la hipérbole, podemos decir que la labor de Pepe Lastra fué la más sensacional de todas las competencias celebradas el domingo en el Club de Cazadores del Cerro.

Para cerrar con broche de oro esta serie de triunfos notables, hemos dejado para lo último el triunfo de la señora Blanca González de Antero, que con la marca de 494, se fué diecinueve puntos por encima de su handicap y ganó el premio de Andrés Bustillo. La señora Blanca González venía tirando muy bien en las anteriores justas, pero en casi todas ellas, otros tiradores hicieron el fenómeno, y por eso fué que se dilató un poco el oficial triunfo de tan distinguida «sportwoman». Su triunfo, pudiéramos decir, se estaba cayendo de la mata.

Y ahora vamos a entrar en la parte numérica:

TIRO DE RIFLE A 50 YARDAS

Tiradores.	1	2	3	4	5	6	7	8	9	10	Total.
Federico Grande Rossi Jr.	50	50	49	50	50	50	50	48	50	49	496
Blanca González de Antero	50	48	50	50	49	49	50	49	50	49	494
Manuel Segura Cabrera	50	49	48	49	50	49	48	48	48	48	487
Luis Benito González	49	48	50	49	49	48	49	49	47	48	486
Justo Rodríguez	48	49	48	50	50	47	48	49	47	47	483
Armando Quesada	46	46	43	45	48	49	50	49	47	48	468

La tirada fué buena en términos generales, pues a excepción de Manuel Quesada, que está fuera de forma, todos los demás tiraron por encima del handicap. Aun el mismo doctor Segura, que hizo su score más bajo de la temporada, igual que el guajiro Justo Rodríguez.

LAS COMPETENCIAS EN EL «TRAP»

PLATILLOS			DOBLETES		
Dr. Serafín Quesada	50	de 50	Cap. Pablo Cruz	36	de 50
Rodrigo Díaz	49	» 50	Benjamín Gabriel	36	» 50
Fico Capín	48	» 50	Elicín Argüelles	34	» 50
Capitán Pablo Cruz	47	» 50	Fatty García	33	» 50
Frank Steinhart Jr.	45	» 50	Dr. F. M. Capote	32	» 50
Benjamín Gabriel	44	» 50	Rodrigo Díaz	30	» 50
Miguel A. García	42	» 50	Dr. Arturo Ojeda	29	» 50
John Duys	38	» 50	Frank Steinhart	27	» 50
Dr. Jorge R. Muñiz	37	» 50	Angel Naya	25	» 50
Elicín Argüelles	36	» 50	John Duys	25	» 50
Angel Naya	30	» 50	Jesús Capín	Retirado.	

La justa de dobletes resultó empatada. Para desempatar tuvieron que tirar un round de cinco dobletes, de los cuales el capitán Pablo Cruz rompió nueve y el hombre de «El Leader», cuatro. No obstante, hay que hacer resaltar la labor del domingo de Benjamín Gabriel. Además de distinguirse en el tiro de dobletes, antes había hecho una gran labor en el tiro de platillos, haciendo un 25 en el segundo round, y en el tiro de pichón, en la tarde, erró solamente el pájaro número ocho. De los tiradores nuevos, Díaz es uno de los que más ha adelantado.

EN EL TIRO DE REVOLVER (NATIONAL MATCH)

CON CALIBRE 22. Tiradores	1	2	3	Total.	CON CALIBRE 38. Tiradores	1	2	3	Total.
J. Lastra	92	94	95	281	Dr. C. Palomino	92	94	89	275
Dr. F. G. Roig	84	97	92	273	Dr. F. G. Roig	87	88	97	272
Dr. C. Palomino	87	89	96	272	Dr. J. Lastra	86	91	93	270
Dr. S. González	80	93	92	265	Manolo Quevedo	84	97	88	269
Manolo Quevedo	86	90	81	257	Com. S. González	61	88	88	237
Dr. Porto	89	82	84	255					
Dr. Quintero	79	85	77	241					
Dr. A. López	81	81	50	212					

Tiraron dos competencias de revólver, porque había una suspendida el abril 17 por un premio de Riera Toro and Twistern. El premio que Lastra lo donó el Club de Cazadores del Cerro.

EN EL TIRO DE PICHON (CON HANDICAP)

En la competencia de pichón triunfó Fatty García, que fué el único que terminó sin yerro. Es un triunfo muy celebrado por la calidad y cantidad del entry. «Fico» Mejer, Benjamín Gabriel, Carlos Quintero, Gastón Villalba y John Duys, se quedaron en nueve de diez y entre ellos tuvieron que dilucidar el segundo y tercer lugar de la «pool», saliendo vencedores Mejer y el hombre de «El Leader», pero después de una lucha muy reñida.

Fué una tirada bonita, plena de emociones. Y los rasgos más salientes fueron la chaqueta que se estrenó el doctor Porto Castañeda; la «Madre de «Madreña» para repartir botellas, el sombrero descolorido de Martínez, los bisteaks que se ganó la perra «Chiqui», la puntería de «Quedita» de la Haza, el pañuelo estrafalario de Panchito, que lució tan reñido como los negros congos... y las postalitas de Leopoldo Arias.

A continuación va el score:

Tiradores	1	2	3	4	5	6	7	8	9	10	Total.
Dr. Arturo Ojeda	1	1	1	0	1	1	0	1	1	0	7 de 10
Frank Steinhart Jr	0	1	1	1	1	1	1	1	0	1	8 — 10
Rodrigo Díaz	0	1	1	1	1	1	0	1	1	1	8 — 10
Fico Mejer	1	1	1	0	1	1	1	1	1	1	9 — 10
Benjamín Gabriel	1	1	1	1	1	1	1	0	1	1	9 — 10
Elicín Argüelles	1	0	1	1	1	1	1	1	1	0	8 — 10
Carlos Quintero	1	1	1	1	1	1	1	1	0	1	9 — 10
Fatty García	1	1	1	1	1	1	1	1	1	1	10 — 10
Gastón Villalba	1	1	1	1	1	1	0	1	1	1	9 — 10
Floridita de la Haza	0	0	0	0	1	0	1	0	1	1	4 — 10
Cap. Pablo Cruz	1	1	1	1	1	1	0	0	1	1	8 — 10
Dr. Eugenio Sardiña	1	0	1	1	0	1	1	1	1	0	7 — 10
Chicín Mejer	1	0	1	1	1	0	1	1	1	1	8 — 10
John Duys	1	1	1	1	1	0	1	1	1	1	9 — 10
Felipe Martínez	1	1	1	0	1	1	1	0	1	1	8 — 10
Juan G. Abreu	1	1	0	0	1	0	0	1	1	0	5 — 10
Carlos Sauvalle	0	1	1	0	1	0	1	0	1	0	5 — 10
Dr. F. Méndez Capote	1	0	1	1	1	1	1	1	0	1	8 — 10
Leopoldo Aguilera	1	1	1	1	1	1	1	0	0	1	8 — 10
A. González Gordon	1	1	0	0	1	1	0	0	1	0	5 — 10
Dr. M. Porto Castañeda	1	0	0	1	1	1	1	1	1	1	8 — 10
Tony Porto	1	0	1	1	1	1	1	0	1	0	7 — 10
Miguel Tarafa	0	0	0	1	1	1	0	1	0	0	4 — 10

El conjunto del Instituto Número Uno fué el ganador de las eliminaciones de ayer

Carlos Cervantes, el olímpico, Eneas Muñoz y G. Alvarez fueron los atletas más distinguidos de estas competencias de ayer en la Universidad

Los muchachos que a las órdenes de Sergio Macías defienden los colores del Instituto número Uno, de La Habana, en las competencias eliminatorias provinciales efectuadas ayer tarde en el Stadium de la Universidad fueron los ganadores de las mismas, habiendo hecho un total de 65 puntos, mientras que sus más cercanos rivales, los del Instituto número Tres, de la Víbora, sólo anotaban 44 puntos, y los del número Tres, del Vedado, marcaban un total de 15 puntos, casi todos ellos debidos al trabajo de Eneas Muñoz.

Carlos Cervantes, el olímpico, fué la figura máxima de esta jornada, habiendo ganado tres competencias con marcas soberbias, lo mismo que Muñoz, que fué el más destacado del Instituto del Vedado, y que Germán Alvarez, que pese a que a última hora lucía cansado, fué el mejor atleta del grupo de la Víbora.

Quince competencias se ofrecieron y todas ellas gustaron mucho al público, que, aunque no numeroso, se congregó ayer tarde en el Stadium de los Caribes.

Mojena, del Instituto de Artemisa, fué otro de los que actuó muy bien en las pruebas de ayer, habiendo conseguido un segundo lugar en los 100 metros y finalizando en el primero en los 200 metros, para dar a su instituto los ocho puntos que anotó.

El viernes serán los finales de estas competencias, en el propio Stadium de la Universidad, estando representados los cinco institutos de la parte occidental que clasificaron hombres en estas competencias, y también los boys de los institutos de Cienfuegos, Santa Clara, Santiago y otros de la parte oriental de la República.

Deben ser, sin género de ninguna duda, las mejores pruebas que se hayan efectuado en Cuba por colegiales en los últimos tiempos.

Resultado de las eliminaciones provinciales celebradas en el Stadium Universitario, el día 16 de mayo de 1938

800 metros:

1: Echemendía, I. Habana; 2: M. A. Rodríguez, I. Habana; 3: Castellanos, I. Víbora. Tiempo: 2.18.4.

Shot put:

1: C. Cervantes, I. Habana, 51.10 1|2; 2: E. Muñoz, I. Vedado, 46.11 1|2; 3: I. Cordovés, I. Vedado, 42.0.1|2.

Salto alto:

1: Medel, I. Habana 5.9.1|4; 2: R. Escobar, I. Vedado, 5.6; 3: Alvarez, I. Víbora, 5.6.

70 metros con obstáculos:
Primer heat.

1: Landa, I. Víbora; 2: Matos, I. Habana; 3: E. Muñoz, I. Vedado. Tiempo: 12 segundos.

Segundo heat:

1: Alvarez, I. Víbora; 2: Valdés, I. Habana; 3: Hernández, I. Víbora. Tiempo: 11.4 segundos.

Finales:

1: E. Muñoz, I. Vedado; 2: G. Alvarez, I. Víbora; 3: Valdés, I. Habana. Tiempo: 10.5.

Jabalina:

1: E. Muñoz, I. Vedado, 152.10.2; 2: J. Rodríguez, I. Habana, 151.10.1|2; 3: A. Varona, I. Vedado, 149.5.

100 metros planos:

Primer heat: G. Pulido, I. Habana; 2: Barciela, I. Víbora. Tiempo 11.5.

Segundo heat: Alvarez, I. Marianao; 2: López, I. Vedado. Tiempo: 11.8.

Tercer heat: Pérez, I. Habana; 2: Mojena, I. Artemisa. Tiempo: 11.7.

Finales: 1: Pulido, I. Habana; 2: Mojena, I. Artemisa; 3: Alvarez, I. Marianao. Tiempo: 11.8.

400 metros planos:

Primer heat: 1: A. Barceló, I. Artemisa; 2: R. Castro, I. Habana. Tiempo: 1.4.4.

Segundo heat: 1: González, Instituto Víbora; 2: Castellanos, I. Habana. Tiempo: 1.01.

Tercer heat: 1: J. A. Abreu, I. Habana; 2: O. Abreu, I. Marianao. Tiempo: 1.04.

Finales: 1: R. C. Pulido, I. Habana; 2: J. Abreu, I. Habana; 3: González, I. Víbora. Tiempo: 58.4.

1,500:

1: Pérez, I. Vedado; 2: Lismore, I. Vedado; 3: Fuentes, I. Habana. Tiempo: 5.07.4.

Garrocha:

1: A. Foya, I. Víbora, 11.3.3|4; 2: A. Martínez, I. Habana, .6; 3: D. Díaz, I. Habana, 9.6.

200 metros:

Primer heat: 1: De la Fe, I. Marianao; 2: Adán, I. Vedado. Tiempo 25.3.

Segundo heat: 1: Barciela, I. Víbora; 2: Castellanos, I. Habana. Tiempo: 25.2.

Tercer heat: 1: Castro, I. Habana; 2: Mojena, I. Artemisa. Tiempo: 24.2|10.

Finales: 1: Mojena, I. Artemisa; 2: Castro, I. Habana; 3: Castellanos, I. Habana. Tiempo: 24.2|10.

300 metros con obstáculos:

Primer heat: 1: A. Fernández, I. Víbora; 2: E. Muñoz, I. Vedado; 3: G. Valdés, I. Habana. Tiempo: 43.4.

Segundo heat: 1: G. Alvarez, I. Víbora; 2: Matos, I. Habana; 3: Daussá, I. Víbora. Tiempo: 45.4.

Finales: 1: E. Muñoz, I. Vedado; 2: A. Fernández, I. Víbora; 3: Matos, I. Habana. Tiempo: 45.1.

Martillo:

1: C. Cervantes, I. Habana, 147.4 1|2; 2: Pérez Goñi, I. Vedado, 110; 3: Martorell, I. Vedado, 87.5 1|2.

Salto largo:

1: A. Rodríguez, I. Habana, 21.1 3|4; 2: M. Mosquera, I. Vedado, 20.3|4; 3: H. Landa, I. Víbora, 19.4 1|2.

Triple salto:

1: Pedro Herrera, I. Habana, 41.7 3|4; 2: M. Mosquera, I. Vedado, 41.1; 3: G. Allende, I. Vedado, 40.11 7|8.

Disco:

1: Cervantes, I. Habana, 110.5.3|4; 2: E. Muñoz, I. Vedado, 103.8; 3: R. Cambó, I. Víbora, 98.10.3|4.

Puntuación final:

Habana, 65.
Víbora, 44.
Vedado, 15.
Artemisa, 8.
Marianao, 1.

UN EXITO SIN PRECEDENTE RESULTO LA FIESTA DE BOXEO AMATEUR Y SE PREPARA OTRA PARA EL DIA VEINTE

Casi dos mil personas presenciaron el programa del domingo, y la del día 20, que será por la tarde, se ofrecerá en el ring del Stadium Cerveza Tropical. La entrada será gratis

Como dato interesante, ofrecemos el siguiente a nuestros lectores; el domingo por la noche se estableció un nuevo record de entrada en peleas de boxeo amateurs, 1892 personas pagaron sus tickets para presenciar la segundoa eliminatoria del campeonato «Guantes de Oro».

He aquí los resultados:

Primera pelea: Guillermo Barrios, 118 libras, Sergio Mauri, 119 libras Ganador: Barrios por decisión.

Segunda pelea: Luis Camejo, 125 y media libras, Lorenzo Collazo, 125 y media libras. Ganó: Collazo por decisión.

Tercera pelea: Mito Zulueta, 123 libras, Alfredo Quesada, 126 libras Ganador: En un round extra ganó Zulueta por decisión.

Cuarta pelea: Ramón Tía, 102 libras, Pedro Calderón 104 libras. Ganó: con una fuerte derecha ganó por k. o. Tía en el primer round.

Quinta pelea: Placido Manrada, 101 libras, Ramón Dorta 100 y media libras, Ganador: En el round extra Manrada por decisión, Después de propinarle un K.D. con conteo de siete a Dorta.

Sexta pelea: Silvio Martínez, 107 libras, Pedro Martínez 110 libras. Ganó: Silvio Martínez por decisión.

Séptima pelea: Felipe Rueda 131 3-4 libras, J. Rodríguez Vázquez, 127 libras: Ganador: Rodríguez Vázquez por decisión, Vázquez envió a la lona a Rueda con conteo de 8 en el primer round.

Octava pelea: Gonzalo Piñero: 146. 1-2 libras, Manuel Hernández, 145 libras: Gano Piñero en un round extra por decisión de los jueces. Aunque el público chifló esta decisión, Piñero ganó su pelea con su continuo ataque al estómago así es que nos pareció justa la decisión.

Novena pelea: Mateo Corona 140.3-4 libras, Pedro Sierra 148 libras, Gano Sierra por decisión de los jueces. La diferencia de peso se hizo sentir en Corona, pues creemos que en esta peleas amatuers no debe existir la diferencia que en algunas hay.

Décima pelea: Star bout, Oswaldo Cantero (Chile) 114,3-4 libras, Santiago Sosa, 119 libras. Ganó Chile. La ligereza de las piernas de Chile y su continuo ataque de izquierda fué un factor decisivo en esta pelea. Sosa se pasó los tres rounds con su derecha amarrada en espera de dar un golpe definitivo cosa que aprovechó Chile para puntear los mejores golpes y llevarse la decisión unánime de los jueces.

Actuaron de Jueces: Firpo y Bueno

Referee: González.

AL QUE PERDIO UN LLAVERO

El señor Francisco Valmaña, Jefe de Despacho de la Comisión Nacional de Boxeo y Luchas, nos ruega que hagamos público que en la Arena Cerveza Cristal, a la terminación de las peleas efectuadas el sábado ppdo, fué hallado un llavero con varios llaves.

Dicho llavero se encuentra en las oficinas de la Comisión Nacional de Boxeo y Luchas, a la disposición de la persona que acredite ser su propietario.

CAMPEONATO «GUANTES DE ORO» PROGRAMA ELIMINATORIO DEL DIA 20 DE MAYO EN ESTADIO TROPICAL A LAS 3 p. m.

1ra. pelea: 104 libras: Horacio Lot, (A. N. Boxeo) vs. Pedro Herrera, (A. N. Boxeo).

2da pelea 126 libras: Adalberto González (A. N. Boxeo) vs. José Alvarez Mena, (club Naval).

3ra. pelea de 126 libras: Pedro Tellería, (club Naval) vs. José Soto, (A N. de Boxeeo)

4ta. pelea 135 libras: Angel Rodríguez(libre) vs. Lupis Moreda, (libre).

5ta. pelea 135 libras: Julián Ramos, (libre) vs. José Ferrer (A. N. Boxeo).

6ta. pelea 118 libras: Francisco Dedolgado (libre) vs. Nicolás Echevarría, (M. Social).

7ta. pelea 118 libras: Julio César Lago (A. N. Boxeo) vs. Manjel Peña, (libre).

8va pelea 126 libras: Eligio Alvarez (libre) vs. Ramón Casanova (N. del Vedado).

9na. pelea 112 libras: Reinaldo García vs. Francisco González, (A. N. de Boxeo.)

10. pelea de 11: Armando Rodríguez (libre) vs. Alberto Miranad, (N del Vedado).

11. Pelea de 112 libras: Raul Sanguily (A. N. de Boxeo) vs. Braulio Abreu, (San Juan de Dios).

12. Pelea 161 libras: Juan Delgado, (A. N. de Boxeo) vs. Gaspar Segrera. Estas peleas son gratis.

SE ENCUENTRAN LOS INDIOS EN SEGUNDO LUGAR DE SU LIGA

Derrotaron a los Atléticos después de empatarles en el séptimo acto con un rally

CLEVELAND, Mayo 16. (AP.)—Los Indios empataron a tres el juego que sostenían con los Atléticos en el séptimo acto y lo ganaron en el décimo por dobles de Hale y Heath. Con este triunfo, mientras los Yankees vacaban, el Cleveland quedó solo en el segundo lugar.

Los Indios llenaron las bases con un out en el noveno, pero Weatherly, bateando por el pitcher Allen, forzó un out en home y el otro lo produjo Lary bateando una palomita a Siebert. Hudlin, que terminó el juego, fué el pitcher ganador.

FILADELFIA

	V.	C.	H.	O.	A.	E.
Moses, rf	5	1	1	2	1	0
Ambler, ss	5	0	2	0	5	0
Werber, 3b	4	0	0	2	1	0
Siebert, 1b	4	0	2	12	1	0
Johnson, lf	3	2	1	1	0	0
Brucker, c	2	0	0	6	0	0
Chapman, cf	4	0	0	0	0	1
Lodigiani, 2b	4	0	2	4	3	0
Thomas, p	4	0	0	1	3	0
Totales:	35	3	8	28	14	1

CLEVELAND

	V.	C.	H.	O.	A.	E.
Lary, ss	5	0	0	4	3	1
Campbell, rf	5	1	2	2	0	0
Hale, 2b	5	2	3	1	3	0
Heath, lf	5	0	2	4	0	1
Averill, cf	5	1	0	3	0	0
Trosky, 1b	4	0	1	9	0	0
Keltner, 3b	4	0	3	0	0	0
Pytlak, c	3	0	1	6	2	0
Allen, p	3	0	0	1	3	0
Weatherly (1)	1	0	0	0	0	0
Hudlin, p	0	0	0	0	0	0
Totales:	39	4	12	30	11	2

(1)—Bateó por Allen en el 9o.

Anotación por entradas:

Filadelfia	010 011 000 0—3
Cleveland	000 200 100 1—4

Empujadores: Heath, 3; Pytlak, Lodigiani, Ambler, Chapman. Two base hits: Johnson, Heath 2; Hale, 2. Three base hit: Keltner. Sacrifice: Brucker. Double plays: Ambler a Lodigiani a Siebert; Moses a Brucker. Quedados en bases: Filadelfia, 6; Cleveland, 8. Bases por bolas: Thomas, 1; Allen, 3. Strike outs: Thomas, 3; Allen, 6. Hits: a Allen, 8 en 9 innings; a Hudlin, ninguno en 1. Ganó Hudlin. Umpires: Kolls y Moriarty. Tiempo: 2:21.

DOLORES REUMÁTICOS

se doblegan pronto con Absorbine Jr. porque penetra directamente hasta el mismo sitio del dolor. Sus aceites esenciales obran pronto y bien, calman el dolor, traen agradable sensación—de bienestar. No mancha. Usted puede confiar en el eficaz Absorbine Jr. Tenga siempre a mano un frasco.

ABSORBINE JR.

Por muchos años el alivio de Contusiones, Quemaduras, Heridas, Picaduras de Insectos e Irritaciones de la piel.

LOTERIA DE BENEFICENCIA

Números premiados en el sorteo celebrado ayer:

FIJO
049
CORRIDOS
002
030

PIERDE EL TEAM DE LA ESCUELA TECNICA, 9 X 8

Perico Cardoso debutó como instructor de baseball en el equipo de la Escuela Técnica

El pasado sábado por la tarde y en los terrenos Stadium Casa de Beneficencia se celebró un interesante y movido juego de base ball, entre los clubs Escuela Técnica Industrial, de Rancho Boyeros y Beneficencia, champión invicto de la Federación Atlética Intercolegial de Cuba, venciendo los campeones, bajo la experta dirección de su nuevo manager Raúl Chacón.

Acompañando a los estudiantes de Técnica, asistieron a presenciar su primer juego de exhibición, centenares de alumnos y los principales altos Jefes de esa institución, entre los que tuvimos el honor de conocer al doctor Joaquín Demestre, distinguido director de la mencionada Escuela; al doctor Otilio Campuzano, Director de Educación Física y Deportes y al muy querido Pedro Cardoso, director del team de base ball.

Los estudiantes estrenaron sus uniformes que son de buena calidad y muy vistosos.

Aunque en su primera salida oficial fueron derrotados, le auguramos a esos jóvenes atletas de la Escuela Técnica Industrial un brillante porvenir, pues reúnen todos sus jóvenes jugadores magníficas condiciones que bajo las órdenes del gran Perico han de conquistar muchos y merecidos triunfos.

He aquí el score del juego de referencia.

ESCUELA TECNICA

	V.	C.	H.	O.	A.	E.
D. Garsulla, lf	2	1	0	0	0	0
A. Morera, lf	3	0	1	0	0	0
R. López, 1b	5	2	1	10	1	0
J. Fonseca ss	5	1	2	3	3	0
A. Menéndez, 3b	4	1	2	1	2	2
L. Torres, c	5	2	2	5	4	0
E. Rufín, rf	3	0	0	0	0	0
A. Salazar, 2b	4	0	0	1	2	0
S. Sánchez, p	5	0	0	0	0	0
R. Mayea, cf	5	0	3	4	0	1
Totales	43	8	11	25	12	3

BENEFICENCIA

	V.	C.	H.	O.	A.	E.
E. Adams, lf	1	0	0	0	0	0
T. Rodríguez, cf	4	1	1	1	0	0
S. Santana, rf	2	0	0	0	0	0
V. Quesada, ss-3b	3	0	0	1	2	4
H. Henry, ss-lf	4	1	2	1	1	0
O. Tapia, 2b-rf-lf	3	3	2	1	0	0
J. Montero, 1b	5	1	1	12	0	0
J. E. Valdés, 1b	0	0	0	0	0	0
L. Prieto, 3b-2b	5	0	3	2	4	3
P. Báguena, cf-lf-p	4	0	0	2	1	0
Coizo, c	3	1	2	6	2	0
J. Alfonso, p-rf	3	2	2	1	3	0
Totales	37	9	13	27	13	7

ANOTACION POR ENTRADAS

E. Técnica	102 000 122—8
Beneficencia	001 050 102—9

SUMARIO:

Empujadores: Menéndez, 3, Mayea 2 Rodríguez 2, Prieto, Morera, Henry, Tapia, Montero y Torres. Tribeyes: Torres. Two base hits: Fonseca, Menéndez, Rodríguez, Tapia, Montero. Bases robadas: Alfonso 3, Hery 2, Tapia, Coizo. Quedados en bases: Técnica 11. Beneficencia 2. Double play: Báguena a Alfonso a Prieto; Strike outs: Alfonso 4, Sánchez 6. Bases por bolas: Alfonso 2, Báguena 1, Sánchez 5, Passed balls, Torres 2. Coizo. Umpires: Vicente García, Scorer: Octavio V. Diviñó. Observaciones: La carrera decisiva con un solo out. Lo ganó Báguena.

ALEJANDRO YANES CASTIGADO POR LA COMISION EN $10

Interesantes declaraciones fueron obtenidas por los redactores deportivos, del comandante Jaime Mariné, Presidente de la Comisión Nacional de Boxeo y Luchas.

—Quiere decirnos algo, comandante, sobre lo que ocurrió el sábado cuando la pelea de Bamy Oriental y Alex Yanes?

Y el Presidente de la Comisión nos dijo:

—Con gusto Tanto Baby Oriental como Alex Yanes infringieron reiteradamente las reglas del boxeo: agarrándose, pegando fouls, usando la cabeza etc, Cascante, el referee observaba, listo a

SEGUN NUESTRO CORRESPONSAL SON FRECUENTES LOS CASOS DE TRIPLE NACIMIENTO EN PINAR DEL RIO (COLUMNA CUATRO)

LA AUDIENCIA HABANERA INCLUYO AYER EN LOS BENEFICIOS DE LA AMNISTIA AL EX ALCALDE DE GUINES Y VARIOS FUNCIONARIOS (COLUMNA UNO)

Un exalcalde de Güines, amnistiado por la Audiencia

También fueron comprendidos en la amnistía los funcionarios del Ayuntamiento de esa villa

Dr. Mario Chardiet Sagurday, uno de los más jóvenes y altos prestigios de la abogacía cubana, quien acaba de obtener un ruidoso triunfo logrando fueran incluídos en la amnistía el ex Alcalde de Güines Díaz Valdivia y varios funcionarios del Ayuntamiento de aquella villa.

En la tarde de ayer la Sala Segunda de lo Criminal de la Audiencia de la Habana, a petición del letrado doctor Mario Chardiet Sagarduy, ha comprendido en los beneficios de la ley de amnistía de 23 de diciembre del año último, a los señores José Díaz Valdivia, Francisco Iruela Toledo, Mario B. Sánchez Iruela, Luis Martínez Burnes, Justo y José González Cagigas y Alfonso Amieva Pereira, alcalde municipal el primero y los restantes miembros de la Administración municipal de Güines, que se encontraban condenados en causa que se siguió a los mismos por delito de malversación y falsedad en el año de 1932.

Asimismo, la propia Sala aplicó, a instancias del mismo letrado doctor Chardiet, los beneficios de la amnistía de referencia al condenado Emilio Salazar Vasallo, Secretario del Juzgado Municipal de Catalina de Güines, en causa que se le siguió por malversación y falsedad en documento oficial.

Después de haber sido denegadas ambas solicitudes de amnistía por el mencionado tribunal, el doctor Mario Chardiet, uno de nuestros talentosos y cultos juristas, hecho cargo de la demanda, interpuso ante la Sala el caso de justicia y de derecho que asistía a sus defendidos y la repetida Sala, en la tarde de ayer dictó fallo conforme a su pedimento, amnistiando a los condenados.

La noticia de esta resolución ha causado en los centros jurídicos gran resonancia, especialmente en Güines por la personalidad de los encartados.

SOCIALES DE COLON

Ondina González

Se encuentra de temporada en casa de sus queridos padres, la elegante y bella dama, Ondina González, esposa de mi buen amigo Arturo Cabrera Díaz. Regresará en breve a su residencia en la Capital. Grata estancia le deseo.

Haydée Ferrarás

La encantadora señorita Haydée Ferrarás ha estado en nuestra ciudad, de paseo, con motivo de celebrarse la segunda Feria Popular, aprovechando esa oportunidad para venir a Colón, donde sabe se le distingue. Felicidades.

José Miguel Lorenzo

Procedente del legendario Camagüey, se encuentra entre nosotros el señor José M. Lorenzo, acompañado de su joven y bella esposa Fidelia González y su graciosa hijita.

Un buen tiempo le deseo.

Ada Carrillo

Para asistir a la segunda Feria Popular de Colón estuvo de visita en ésta, en casa de sus tíos, la interesante y linda señorita Ada Carrillo. Regresará después a su residencia de Pedemonte. Que pase un buen tiempo le deseo.

Boda elegante

El día 30 del pasado abril y en casa de sus padres, mis buenos amigos Santiago Debrás y su querida esposa María Hernández, se celebró la boda de su bellísima hija Zoraida, con el elegido de su corazón, un joven perteneciente a una de nuestras principales familias, el correcto joven Gustavo de Armas y Ruibal.

La ceremonia civil, ante el doctor Faustino Gutiérrez, notario de esta ciudad, fué celebrada por la mañana, siendo testigos por la bella Zoraida, el doctor Julio Miranda Leclere, reputado médico y el señor Francisco Sterling Brito, y por Gustavo, el señor Eulalio Díaz Santana y Julián Cairo García.

Y por la tarde, en nuestra iglesia parroquial se efectuó la ceremonia religiosa.

Lindísima lucía Zoraida, portaba un ramo de flores muy bellas, que fué especialmente confeccionado para ella por el jardín la Gloria, con el gusto que ellos saben hacerlo.

Fueron padrinos, María Hernández de Debrás, madre de la novia y el ex gobernador de Matanzas, Víctor de Armas y Nodal, padre del novio.

Fueron testigos, por ella: Raúl Cruell y Rosendo Fernández; y por él: Aldalberto Debrás y Raúl Miranda.

Para la ciudad de Cienfuegos partieron los dichosos desposados, donde pasarán su luna de miel, que les deseo sea eterna, y que siempre la dicha y la felicidad sean compañeras inseparables de tan simpática parejita. Después, fijarán su residencia en la capital de la República.

Aunque la boda fué celebrada dentro de la mayor intimidad por encontrarse enfermo un querido familiar de la novia, recibieron muchas felicitaciones y muy buenos y valiosos regalos.

M. Caballa,
Cronista

DE CANASI

El Día de las Madres

Con gran entusiasmo se conmemoró en Canasí esta fecha, ostentando nuestros vecinos las rojas flores de la alegría y las blancas del recuerdo, que, por iniciativa del gran periodista Víctor Muñoz, el segundo domingo de Mayo de todos los años, rinden tributo a las madres, constituyendo verdaderos homenajes de cariño.

Sr. Manuel Díaz

Por el sabio Dr. Ferrer fué operado en la capital de la República, este estimado caballero, que embarcó en compañía de su hijo el señor Teodomiro Díaz administrador del central «Puerto» en busca de la salud perdida.

Siendo su estado satisfactorio nos complacemos en ofrecer la noticia.

Agradables visitas

En estos días han sido varias las personas que visitaron esta localidad procedentes de distintos lugares de la Isla. Entre ellas tuve el gusto de saludar al señor Cabrera padre de los esposos Cabrera González, que es muy querido en el pueblo de Palos, donde tienen su residencia.

—También se encuentra en Canasí, pasando varios días, con su querido hijo el doctor Sabino Cartaya, la señora Rosa Vargas de Cartaya.

—Y fué visita de este pueblo, la señora Rosa García de Arana, en compañía de sus hijos y familiares, con motivo de visitar el cementerio el Día de las Madres.

Terrible determinación

El día 4 del corriente trató de pontr fin a sus días en la Habana, la graciosa señorita Serafina León León, lanzándose de un tercer piso. Motivó esta lamentable determinación la pérdida de un familiar querido.

Esta señorita está emparentada con una larga familia de nuestra localidad.

Su estado, dentro de la gravedad, ha mejorado bastante.

Hacemos votos por su total restablecimiento.

El día de «Don Pepe»

Este pueblo celebró ante el busto del gran educador, el día de Don José de la Luz y Caballero, denominado actualmente «Día del Maestro», desfilando todas las aulas, con sus profesores, por el parque de Don Pepe, donde se pronunciaron discursos y recitaron poesías cantándose himnos, por los alumnos de las escuelas.

Con un desfile y ofrendas florales, se cerraron los actos del día.

Visita de inspección

Desde la semana pasada se encuentra inspeccionando las escuelas de este distrito el doctor Castro Carol Aguirregaviria, mostrándose muy satisfecho de la labor de los maestros, que han logrado aumentar el promedio de asistencia a las aulas.

Brillantes exámenes

La culta profesora de la Escuela No. 14 de este distrito, señora Basilisa H. González Hernández, ha obtenido brillantes notas en los exámenes verificados en la Escuela de Pedagogía, así como las han obtenido también excelentes, las maestras señora Rosa Riera de Iglesia y señoritas Cándida Xirau Herrera y Josefina Amieva Dizle. Para todas mi felicitación.

Los sueldos del magisterio

Los maestros del distrito de Arcos de Canasí, al igual que los del resto de la isla se han dirigido al Presidente de la República y al Secretario de Educación, pidiendo que en el nuevo presupuesto se incluya el aumento de sus haberes, que fué aprobado en legislación anterior.

Según noticias, los maestros serán complacidos en su justa petición, ya que la remuneración que disfrutan no concuerda con la labor que realizan.

Lluvia y granizos

Con gran alarma por parte de nuestros vecinos cerca de las dos de la tarde del día 10 se presentó por el N. O. de esta población un fuerte aguacero, con ráfagas aciclonadas, cayendo gran cantidad de granizos, y destruyendo varios árboles frutales.

Juan PALMA

DESDE CAMAJUANI

En el juzgado municipal de esta villa se celebraron en la mañana de hoy los siguientes juicios municipales y correccionales:

Juicio No. 74.—Contra Oscar Carmona, Reemberto Paz, Manuel Valdés, y Oscar Gómez, por faltas al orden público; absueltos.

Juicio No. 102.—Contra Eleuterio Martínez por faltas contra las personas fué absuelto.

Juicio No. 111.— Contra Celia y María Rodríguez, por faltas contra el orden público y otras personas; absueltas.

Juicio No. 60.—Contra Antonio María Angulo, por infracción de la orden No. 34 de 1902, faltas y daños; absuelto.

Juicio No. 108.— Contra Manuel Brito, por faltas de daños; multa de dos pesos.

Juicio No. 74.—Contra Manuel Feito, por infracción de la Ley de Lotería, fué condenado a treinta y cinco días de prisión.

Juicio No. 82.—Contra Pedro Vázquez, por delito de estafa, fué absuelto, y condenado a tres pesos de multa el testigo Baldomero Paz, por no haber comparecido al juicio, sin justificar los motivos.

Juicio No. 81.—Contra José Orive Jiménez, por lesiones menos graves y faltas, fué condenado a multa de 31 pesos y Ramón Gumersindo Inerarity, a multa de dos pesos por los mismos delitos.

REPARACION DE UNA CALLE.—El doctor Manuel Valdés Alba, alcalde municipal de este pueblo, considerado por todos como el «alcalde modelo de Camajuaní» viene desplegando sus grandes energías en beneficio del mejoramiento de la población, y tras de grandes esfuerzos, sin apoyo oficial alguno y con muy escasa coperación por los elementos interesados en que sus propiedades mejoren, está llegando a conquistar un triunfo más de un ideal, al iniciarse dentro de breves días la reparación de la calle de General Naya, a cuya finalidad ya se están preparando los materiales necesarios. Nuestro alcalde no desmaya en la lucha, es perseverante, tenaz y firme en sus determinaciones, y esa entereza de carácter, lo hará triunfar en sus nobles empeños, porque cuando los funcionarios saben comprender las responsabilidades del cargo que ocupan y mantienen un principio de honradez en todas sus actuaciones, tienen que triunfar y el doctor Valdés Alba, que siente las necesidades de su propio pueglo que lo vió nacer, sabrá abandonar en su día la alcaldía con el dolor y el sentimiento de toda una sociedad que sabrá reconocer el bien que nos ha porporcionado su paso por la alcaldía, y sabrá guardarle el recuerdo de su esfuerzo y de su obra que perdurará su nombre.

Nosotros felicitamos al doctor Valdés Alba y le ofrecemos nuestro modesto concurso para coadyuvar a esas obras que se propone realizar y que son de verdadera necesidad para nuestro pueblo. Fe y adelante.

Enrique Quirós.

DE LA VIDA NACIONAL

SOCIALES DE CALABAZAR

EL REINADO DE SIMPATIA.—Como en años anteriores organiza la Asociación de Propietarios y Vecicinos el «Reinado de Simpatía» que tendrá este año un brillante epílogo con la coronación de la reina, en el gran baile que ha de celebrarse en dicha sociedad el próximo 6 de Agosto.

Ya están en acción los partidarios de las candidatas y se nota la pugna entre unos y otros, interesados en hacer triunfar a la más simpática señorita de la localidad.

Según el reglamento por el que se regirá el concurso sólo hasta el 10 de junio se admitirán inscripciones de aspirantes.

Puedo asegurar que los premios con que serán obsequiadas la reina electa y sus damas de honor superan en valor a los que hasta hoy se han hecho, ya que numerosas casas comerciales e industriales de la Habana cooperarán con espléndidos regalos.

Semanalmente iré informando de los resultados de los escrutinios así como de los nombres de las concursantes.

DE TEMPORADA. — El querido amigo Jesús Rivero Cueto, Presidente de la Asociación de Propietarios y Vecinos de Calabazar, y su distinguida esposa, señora María Bregolat de Rivero, han trasladado temporalmente su residencia a la hermosa casa que en la barriada habanera de la Víbora poseen.

Grata estancia en la Capital les deseamos.

Jesús Suárez Dumás.
Corresponsal Especial

SOCIALES DE TRINIDAD

De regreso

Ayer en el tren de la siete embarcó para la Capital de la República el Reverendo Padre Julián Fernández, Prior Provincial de los Dominicos de Cuba, y que ostenta los títulos de doctor en Filosofía, Letras y Teología.

Obedeció su visita al alto cargo que desempeña, llevándose las mejores impresiones de la actuación que como Párroco ejerce en esta ciudad el Reverendo Padre Fabián Encina.

Los días que ha pasado el Reverendo Padre Provincial le han sido muy agradables, teniendo frases de elogio para nuestro bello Templo Parroquial, así como también para la ciudad de Trinidad, que encontró rodeada de bellezas y de panoramas espléndidos.

Tuvo felicitaciones para las distintas Asociaciones religiosas que aquí laboran con tanto entusiasmo por el engrandecimiento de nuestra fé católica, y nos exhortó y alentó con frases cariñosas por el mantenimiento de nuestra doctrina.

Lleve un feliz viaje el muy Reverendo Padre Provincial, que aquí se captó tantísimos afectos en sus cortos días de visita.

Mejorada

Encuéntrase en vías de restablecimiento la amable y piadosa señorita Panchita Lloveras, que ha pasado muchos días sufriendo de penosa dolencia.

Nuestros ruegos fueron oídos, y hoy, con la alegría que nos produce el milagro de su curación, escribo esta nota.

Boda

Celebróse el sábado en la mayor intimidad la boda de la interesante señorita «Nena» Valle González, la menor de las hijas de la respetable señora Ramona González viuda de Valle.

Unió sus destinos al caballeroso joven Baldomero González, que aquí forma parte de la firma comercial «Viuda de Valle e hijos».

La ceremonia civil tuvo lugar en horas de la tarde y por la noche ante un altar exquisitamente adornado se unieron por lo católico, oficiando en la ceremonia el Padre Aureliano Prieto.

Los novios están disfrutando de su luna de miel en la Capital de la República y a su regreso se instalaran en la misma casa de su madre amantísima.

Sean muy felices «Nena» y Baldomero.

La fiesta de la rosa

Celebró nuestra iglesia el domingo primero de mayo la simbólica fiesta de la Rosa, como homenaje a la Virgen del Rosario.

Todos los actos celebrados revistieron gran solemnidad, ya que esta es una fiesta que simboliza fé y pureza y son las rosas las que escogemos para estas fiestas espirituales de la vida por ser la reina de todas las flores.

El domingo y después de la comunión general de las socias, celebróse la misa cantada con exposición de S. D. M. el Santísimo Sacramento, que estuvo de manifiesto todo el día, siendo muy visitado por las socias del Rosario y fieles en general.

Por la tarde del propio domingo se celebró el acto de la bendición de las rosas, y sermón a cargo del Reverendo Padre Aureliano Prieto, que con breves palabras hizo la apología de la Rosa y que como siempre, fué escuchado con sumo interés y devoción.

Acto seguido la reserva y procesión por las naves del Templo con la amada Virgen del Rosario que lucía lindísima.

Después de la procesión se efectuó el ofrecimiento de flores a la Reina del cielo por niños y niñas, que resultó hermosísimo.

Felicitamos a la Asociación del Rosario Perpetuo por estos lúcidos cultos, y al digno Director de dicha Asociación por sus esfuerzos en bien del auge de nuestra religión.

Las Flores de Mayo

Iniciadas quedaron desde el domingo en la Parroquia «Santísima Trinidad» con lucimiento grandioso esos ofrecimientos a la Reina del cielo que se repetirán durante todo el mes.

Las más bellas y fragantes flores de nuestros jardines quedarán depositadas todas las noches al pie de la Virgen por niñas y niños que hasta ella llegan, en culto ferviente.

Actos de romántico fervor. Que nos hace soñar nuestra niñez.

¿Qué cristiano en sus años infantiles no llegó a los pies de María, a ofrecerle las flores de mayo?

Trinidad, mayo 5 de 1938.

Caridad Valdivia PEÑA
Cronista Social

En la región pinareña son frecuentes los alumbramientos de triples, según la crónica de nuestro corresponsal

En 1936 fué asistida en el Hospital «Raimundo Menocal» de la capital de la provincia, la señora Crescencia Fernández, que dió a luz tres niños. Gozan de buena salud

La señora Crescencia Fernández de Hernández, que dió a luz en 1936, en Pinar del Río, tres hermosos vástagos

Los «triples» pinareños, hijos del matrimonio campesino residente a pocos kilómetros de Viñales, que nacieron en el hospital «Raimundo Menocal», de Pinar del Río, en 1936

Se ha puesto de actualidad el triple nacimiento del Hospital «Calixto García». Toda la República ha leído con ávido interés los comentarios de los médicos que asistieron a la pobre madre y ha aplaudido el gesto generoso del coronel Batista y de su gentil esposa; de nuestro director, doctor José Ignacio Rivero y de tantas otras personas caritativas que han realizado donativos a los padres de los tres recién nacidos.

El tema nos favorece y el momento es oportuno, para traer a colación otro parto triple ocurrido en el Hospital Civil «Raimundo Menocal» de esta capital de Pinar del Río el año de 1936.

Los padres de estos infelices triples son humildes campesinos: Crescencia Fernández, de unos cuarenta y ocho años de edad y el señor Juan Hernández, los que vieron aumentada hasta el número de once su prole de esa manera, viviendo en la mayor estrechez y pobreza. La señora Fernández fué asistida por el doctor Elpidio Barrial Quintero, valioso ginecólogo pinareño, y su esposa Adelina García.

Aquí mostramos a la madre de los triples cuando éstos cumplían cuatro meses de nacidos. En la otra foto puede verse cuando arribaron a los dos años, Juan, Elpidio y Adelina, que así se llaman, gozaron siempre de inmejorable salud y fueron alimentados con leche artificial.

En la Guasasa.

El periodista ha de vivir de la actualidad. De ella ha de alimentarse siempre para satisfacer a los lectores, los que exigen las últimos vibraciones nacionales, ora en lo político, en lo social, en lo económico o en cuaquier orden de cosas.

Teniendo esto en cuenta, marchamos hacia el lugar conocido por la Guasasa, distante a pocos kilómetros del pueblo de Viñales. Estamos frente a una casucha casi destruida, con pisos de tierra que denotan la carencia absoluta de higiene en que viven los infelices campesinos de las campiñas vueltabajeras. La limitación del local, nos dice bien a las claras cómo viven esos padres de familia con once hijos.

Sobre un típico taburete escribimos algunos párrafos. Crescencia Fernández nos cuenta una larga historia. Sacrificios, dolores y abnegaciones, toda esa gama de realidades amargas, surgen en su vida para poder sostener una larga prole. Cuando la cosa parecía haber llegado a su límite, de pronto un nuevo alumbramiento. Esta vez son tres hermosos niños que vienen a hacer más difícil y más imposible la lucha.

Habla con cariño del doctor Barrial y de la enfermera García. Fueron ellos generosos y buenos para con sus hijos. Les cuidaron cariñosamente y les hicieron valiosos donativos. Expresa su gratitud también para otras personas humanitarias que le ayudaron con regalos y alimentos para sus hijos.

No han tenido protección oficial

La señora Fernández nos muestra entonces algunos recortes del DIARIO con las fotografías de los triples del «Calixto García». Dice que ha visto con sincera complacencia el gesto del coronel Batista, de su distinguida esposa; del doctor José I. Rivero y de todas las demás almas bondadosas que han tenido para aquellos padres la cooperación necesaria, capaz de permitirle el sostenimiento de los recién nacidos.

Cree que si ella hubiese tenido la oportunidad de ser favorecida con alguna protección oficial, no habría sufrido tanto, conjuntamente con su pobre esposo, un infeliz campesino que apenas alcanza para llevar lo más perentorio al hogar humilde donde once hijos esperan el pan de cada día.

Mientras la señora Fernández nos contaba todas estas cosas, los triples nos rodeaban, como si ellos quisieran decirnos algo también de la horrible tragedia que viven sus padres. El corazón humano no puede a veces sentir emociones tan reales...

Otros triples.

Las pinareñas son pródigas en triples. Recientemente en las minas de Santa Lucía, el comandante médico del Ejército Constitucional, Dr. Gabriel Arias, asistió a una señora de cincuenta años que tuvo en un sólo alumbramiento dos niñas y un varón.

En una finca cercana a los Baños de San Vicente, hay tres bellas señoritas que también son triples y en el término de Consolación del Norte, nos informan los vecinos de la Guasasa, otra señora tuvo triples también.

La tarde comienza a morir. Por sobre los elevados pinachos de la Cordillera de los Organos se extingue la luz radiante del sol que forma tonalidades diversas... Iniciamos el regreso a la capital pinareña. Durante el trayecto contemplamos con tristeza el estado deplorable de la carretera hasta el pueblo de Viñales. Sentimos muy hondo el dolor de esos humildes guajiros que empinados sobre el arado que arrastran dos abnegados bueyes, abren el surco con la esperanza de que Dios se muestre misericordioso con ellos, ya que el hombre les olvida tan cruelmente.

Los luminosos farolitos de la ciudad, nos anuncian el fin de nuestra jornada en cumplimiento de un deber informativo. Cuántas dulces y melancólicas evocaciones nos producen siempre estas visitas al campo!

Guillermo Rodríguez.

DE NUEVITAS

Muy adelantados se encuentran los trabajos de la carretera que nos unirá con la Central sacando a Nuevitas del letargo en que se encuentra abandonada, gracias a las iniciativas del pundonoroso militar el muy estimado teniente coronel Sánchez Valera y de la buena voluntad de camagüeyanos y nueviteros que están haciendo esfuerzos sobrehumanos para terminarla. Pero la situación cada vez resulta más difícil y creo que sin una ayuda del Gobierno no podremos terminarla. Esa carretera es muy necesaria y compensaría en parte los tantos años de abandono en que siempre nos han tenido los que todo lo pueden hacer.

Nuevitas, con un poco de atención se convertiría en un paraíso ya que su puerto es el mejor de la costa Norte por su magnífica situación.

El doctor Laredo Brú y el coronel Batista debían hacer suya la obra comenzada por el caballeroso militar Sánchez Valera y dejar perpetuada su memoria con la terminación de la misma.

Un pueblo entero les quedaría agradecido, ya que es mucha la necesidad de su terminación.

El Instituto Cívico Militar

El domingo fuí en máquina a Camagüey para poder apreciar los adelantos de nuestra carretera y tuve el gusto de admirar los progresos del Instituto Cívico Militar que ya se está levantando en los terrenos de «Prudenciana» cedidos generosamente por su propietario el señor Varona.

Será esta una obra hermosa y de altos fines que sembrará la gratitud hacia su feliz iniciador, el coronel Batista.

El Acueducto

Llegó la hora de clamar por un Acueducto. Nuevitas está pasando verdadera necesidad del preciado líquido. Ya no hay agua en casi ningún algibe y se dan casos de que se amanece en los hogares sin un poco de agua para hacer el desayuno. Parece mentira que mientras pueblos de menor importancia, tienen agua en abundancia gracias al Acueducto, Nuevitas, año tras año añore esa esperanza sin verla realizada.

La necesidad se impone. Es necesario evitar las epidemias, y aunque solo sea por humanidad, calmar la sed de los nueviteros.

Si hubiera algún alma caritativa, de valer, que echara sobre sus hombres la idea de dotar a Nuevitas de un Acueducto, cristalizaría la obra y este pueblo resurgiría como por arte de magía; las industrias se multiplicarían, el Ayuntamiento aumentaría su recaudación y nuestra Aduana se convertiría en un chorro de oro que iría a aumentar las Arcas del Tesoro.

Si nuestro Congreso meditara en todo esto, no titubearía un momento en distraer la cantidad necesaria para estas atenciones que redundarían a la larga, en beneficio general. Nuevitas en la costa Norte es lo mejor de Cuba con dos puertos magníficos: Nuevitas y Tarafa y dos embarcaderos de gran importancia: Pastelillo y Bufadero que son arterias comerciales importantísimas.

El incansable luchador señor Emilio Fernández Buría, Presidente de la Cámara de Comercio, labora con tesón e interés sin límites por el engrandecimiento de Nuevitas. En mis próximas notas publicaré una interviu a este respecto con tan distinguido comerciante.

Nuestro Alcalde Municipal

Con gran interés leí la carta abierta publicada en el periódico local «El Triunfo» donde nuestra querida autoridad también quiere sacar a su pueblo del abandono en que se encuentra. Hace una llamada sutil y delicada a todos los vecinos para que le ayudemos en la pavimentación de las calles.

Muy bien, doctor Miranda, su empeño cuenta con las simpatías de todos y de seguro que lucharemos a su lado para obtener el éxito. Verbenas, excursiones y cuanto sea menester se organizará para recabar fondos. Con empeño y buena voluntad todo se consigue. Fe y adelante que es la hora de que Nuevitas se levante y deje de ser la Cenicienta de siempre.

Cuca Mejides Arias

Mi sugestiva primita guarda cama en la clínica Agramonte del legendario Camagüey donde fué intervenida por los reputados galenos doctores Verde y Barahona. Ya gracias a Dios, se encuentra muy mejorada y pronto tendremos el gusto de verla entre nosotros.

Nota luctuosa

En los albores del 10 de Mayo nos sorprendió la noticia de la muerte de la distiguida dama Marianita de Miranda de Loret de Mola, acontecida en el central «Senado». Ligada por grandes afectos a esta familia, he lamentado mucho la pena que la aflige.

En Nuevitas ha causado gran pesar ya que era muy querida en esta ciudad y su hijo Jorge convive hace tiempo entre nosotros.

Descanse en paz la dama bondadosa y distinguida y reciban sus familiares todos y muy particularmente Jorge, Florinda y Gustavo, mi más sentida expresión de condolencia.

Juan Rodríguez de Pereira,
Cronista Social.

DE MAJAGUA

Maida Cabrera y García

Esta criautra con su inteligencia y precocidad inunda el alma de misteriosa alegría. En el encanto arrebatador de su primer aniversario, es como una luz celestial que ilumina el hogar de sus amantísimos padres, los estimados esposos: señora Nena García de Cabrera y señor José Cabrera.

Con ese motivo se celebró una animada fiestecita en la morada de los padres de Maida, obsequiándose a los invitados con el clásico cake y exquisito ponche, que más de un elogio provocaron.

Allí tuvimos la oportuniad de compartir esos momentos agradables hasta altas horas de la noche, con damitas tan encantadoras como Zenaida Rodríguez, Polita Rodríguez, Estrellita y Georgina Oropesa, Nenita Rodríguez, Hilda Pérez, Alicia García y Nelly Oropesa.

Ojalá que la vida, precéndose a cada paso ante Maida, en los aspectos amables que encierra, le permita ver siempre el mundo envuelto en puros destellos de ilusiones y de esperanza.

Felicidades.

Luis de Armas.

Se encuentra en Cienfuegos un niño que ha dicho ser superviviente de la hecatombe de Santa Cruz del Sur

Se nombra Jorge Hernández y Rodríguez. Se halla al amparo del vigilante marítimo Manuel Pérez, en una cuartería de la Perla del Sur. Recuerda a sus 3 hermanas y a su hermano

La semana pasada un incendio de caña en la zona del central «Macareño» quemó la casa de vivienda y la casa tienda que en la Colonia Sitio Viejo tenía el señor Miguel Plaza, Jr.

—Ha sido visitada la nueva ciudad por el ex candidato a Representante y ex administrador de la Aduana de Júcaro señor Juan Blas Hernández.

—En un accidente automovilístico sufrió la fractura de una pierna y luxación de la otra el tenedor de libros y ex secretario de la administración municipal señor Marcos Jarque Bicente; quien fué trasladado a Camagüey en grave estado.

—Circuló con profusión una hoja suelta firmada por el señor Miguel Rodríguez, como teniente del Ejército Libertador y como comandante de la Chambelona en la que contesta el panfleto publicado ha pocos días por el señor Francisco García Cañete.

Se trata de asuntos políticos surgidos con motivo de haber cesanteado el alcalde municipal señor Mario García Fernández a varios empleados y haber defendido al candidato nacionalista doctor Francisco de la Rosa Quesada.

—El día primero llegó la excursión que a beneficio del Retiro Tranviario y Ferroviario vino desde Camagüey. Los excursionistas pasaron un magnífico día en el Balneario Público del Litoral; paseando por la pintoresca bahía y visitando los lugares históricos.

Luego se celebró un magnífico baile en los salones del Gremio Obrero Portuario «Ramón de León Batería.»

—Por conducto del impresor Jorge G. Sánchez nos llega la noticia de que en la ciudad de Cienfuegos, al cargo del miembro de la Policía Marítima, señor Manuel Pérez, se encuentra un niño como de doce años de edad que se nombra Jorge Hernández Rodríguez, el cual es superviviente de la hecatombe de Santa Cruz del Sur en noviembre de 1932; dicho niño dice que vivía en la Cuartería de cerca del cementerio y recuerda tenía tres hermanas y un hermano; se divulga la noticia a ver si puede localizar a sus familiares.

Clemente ARIAS

Los pinareños tendrán en breve un hermoso balneario al cual acudirán a librarse de los rigores del verano

Una excursión a las playas de «Las Cañas». Oficiales y alistados del Octavo Regimiento, así como el Liceo, han de tener su balneario. Muchas familias levantarán casas

La temporada de verano comienza. Las familias pinareñas buscan los lugares propicios para ponerse a salvo contra los rigores del calor. Se ha puesto de actualidad la playa de «Las Canas», a menos de dos kilómetros del vecino puerto de La Coloma.

Primero la distribución de pequeños solares que fueron rápidamente adquiridos por personas de alguna significación social y económica de esta capital. Después se inicia la fabricación de casas. En menos de tres meses se construyen quince y actualmente se sigue trabajando en la fabricación de otras tantas.

«Las Canas» ofrece ya un aspecto de playa moderna. Allí se levantan los edificios para el balneario de la Colonia Española, existen casas de huéspedes, bodegas etc. Es el espíritu del progreso que nace vertiginoso donde no existía más que agua, cielo y tierra.

La playa de los pinareños es más que una perspectiva, es ya una realidad halagadora. Hay que confesarlo así en honor a la verdad. En ello están las iniciativas y los esfuerzos de muchos hombres entusiastas. En ello está el dinamismo de José Rodríguez y de tantos otros que le han secundado con interés incansable. Y en ello está también la noble ambición de todo un pueblo que tiene derecho y quiere por todos los medios poseer su playa, donde pasar sus horas de expansión, de solaz y de descanso.

«Las Canas» comienzan...

Hay, empero la seguridad de que llegaremos a tener una magnífica playa, la mejor playa de la provincia, si el entusiasmo de José Rodríguez, de Francisco Cancsa y de todos los que con él trabajan, sigue como hasta aquí, haciendo verdaderos milagros.

La tarde esplendorosa como matizada de claridades primaverales y una caravana de automóviles que desafiaba el peligro de una travesía infernal, casi imposible, unas veces por sobre la destruida carretera y otras adentrándose en la castigada vegetación de la sabana. Nos dirigimos a «Las Canas». Era la aspiración máxima del Comité que tenía un feliz corolario: la presencia del Coronel Benítez, primera autoridad militar de la provincia y vueltabajero genuinamente regionalista, para que personalmente admirara lo que allí se había realizado y lograr su valiosa cooperación para continuar la obra gigantesca, pero imprescindible de ofrecerle a Pinar del Río una playa cercana.

Después de una travesía feliz, porque la pericia de los chauffeurs evitan muchos obstáculos del camino, llegamos a lo que será en definitiva el verdadero oásis de las familias pinareñas.

Allí nos esperaban los miembros del Comité.

Al Coronel Benítez y a sus acompañantes se le tributó un espléndido almuerzo, que fué servido por los artistas culinarios del Hotel Ricardo. No faltaba entre ellos la dirección hábil y la complacencia extremada del dueño señor Enrique Gils, quien también pone su granito de arena en cooperación a «Pepe» Rodríguez y demás integrantes del Comité Pro Playa «Las Canas».

En la mesa, sentáronse como comensales, en primer lugar el Jefe del Octavo Regimiento Teniente Coronel Manuel Benítez Valdés; el comandante Gabriel Foya, el capitán ayudante Alejandro Iglesias; los doctores Arturo de la Torre, Pedro Díaz, Consejero Provincial y Juan Francisco Sánchez, Superintendente Provincial de Escuelas; los señores Daniel Portilla, Francisco Canosa, Antonio Monteserín, José Rodríguez, Guido Carrillo; el Teniente Supervisor de la Policía doctor Antonio Fernández de Velazco, Bernardito Arias y otros.

El ágape tuvo lugar en la moderna y cómoda residencia de Pepe Rodríguez, donde para colmo de bienestar, existe un potente Delco, planta eléctrica que nos permite oír radio y disfrutar de las delicias de una refrigeración necesaria.

Los discursos

Como en todos los actos de alguna trascendencia pública, no faltaron los discursos después del almuerzo. Fué el primero en iniciarlos el Cónsul Portilla, para hacer una breve reseña de las actividades desarrolladas por el Comité. Le siguió el doctor Arturo de la Torre. Estuvo acertado en sus palabras. Hizo un cálido elogio del Coronel Benítez y aseguró que él sería factor determinante para lograr la aspiración máxima de los vueltabajeros. El doctor Sánchez habló más tarde, pronunciando breves palabras de aliento para los hombres que habían realizado el milagro de «Las Canas» y frases de reconocimiento para ellos mismos. A instancias de los concurrentes, usó de la palabra el Capitán Ayudante señor Alejandro Iglesias. Fué una grata sorpresa. Por la primera vez que había en publico Iglesias estuvo feliz, elocuente. Expresó el interés con que siempre ha trabajado el Coronel Benítez en favor de esta olvidada región, por que siente un cariño filial y a la que ha dado lo mejor de su vida.

El propio Coronel Benítez hizo resumen del acto. Más que discurso fué una charla amistosa y sencilla con sus amigos y compañeros. Dijo que hablaba como autoridad militar y que ofrecía todo su apoyo a la obra emprendida. Agregó que Pinar del Río necesitaba una salida al mar para pasar la temporada del verano y expuso que había forzosamente que dejar entre nosotros los muchos pesos que anualmente invierten los pinareños en visitar playas del interior de la región.

Benítez terminó asegurando que haría gestiones cerca del Presidente de la República y del Jefe del Ejército, a fin de obtener un crédito para la reparación de la carretera de esta capital al puerto de La Coloma, crédito que había oreciendo también el propio Coronel Batista durante su reciente estancia en Pinar y otros. También hizo un cálido elogio del entusiasmo y del interés del comité que preside ese hombre de iniciativa y todo voluntad que representa al nombre de José Rodríguez.

Un balneario para oficiales y alistados

Por la tarde, el Coronel Benítez separó el lugar donde habrá de levantarse un moderno balneario para oficiales y alistados del Octavo Regimiento. Este edificio ascenderá a cerca de diez mil pesos, porque es algo parecido al que actualmente posee el Ejército Constitucional en Habana y Matanzas.

Al propio tiempo, y como presidente del Liceo, la prestigiosa sociedad cubana, separó el terreno donde habrá de comenzar inmediatamente el club marítimo de esa mencionada sociedad con un costo de dos a mil pesos, habiendo obsequiado a la misma con la cantidad de doscientos pesos de su peculio personal para la adquisición del solar, etc.

Igualmente, prometió el Coronel Benítez construir una residencia particular para su familia. Estas obras se iniciarán inmediatamente.

Declaraciones del Jefe militar

Cuando regresábamos a la capital pinareña, jubilosos y satisfechos de un día lleno de vigor y con el deseo de estar que producen las corrientes de aire purificador del Caribe, sentíamos inquieto y bullicioso, interrogábamos al Coronel Benítez sobre la impresión que le había provocado la visita a la playa de «Las Canas».

A punta de lápiz anotamos sus palabras:

«Los pinareños tendrán playa. Es una necesidad imperiosa y es lograr ese noble objetivo, tenemos que unirnos todos. Por mi parte, puedo decir que seré un colaborador del Comité constituído efectivamente y ellos laboraré intensamente y en las gestiones que sean oportunas.

«Por de pronto, será una realidad la construcción de un balneario para los militares, un club para la sociedad Liceo que presido y una residencia particular para mí. Esas obras comenzarán inmediatamente.

«El problema principal es que los pinareños todos, blancos y negros, ricos y pobres, tengan playa. Y estamos encaminando los pasos, y no desmayaremos hasta lograrlo, porque es necesario y justo porque es la provincia que significa para la República el inicio de un nuevo progreso y de un efectivo estado de bienestar colectivo.

«Unas cuantas pesetas y cinco o seis hombres de buena voluntad, han logrado hacer algo que a mí me alegró al principio una obra mía, ahora estoy convencido que con algunos pesos y con toda la voluntad y buen deseo que debe animarnos a los unos y a los otros, podemos llegar a la culminación de nuestras aspiraciones. Por eso repito, que tener del Río tendrá playa».

Y con la grata evocación de un día colmado por todos los saludables efectos que produce la brisa marina y el sol tropical, llegamos a esta ciudad y el sol tropical, llegamos a esta ciudad y a sus casas bajo una temperatura muy soportable.

Guillermo RODRIGUEZ

M.E.C.D. 2016

VENDRA UNA COMISION DE VETERANOS A GESTIONAR RECURSOS PARA LA CONSTRUCCION DE SU HOSPITAL

(COLUMNA TRES)

EN EL ESPACIO DE TRES DIAS UNOS AFLIGIDOS PADRES HAN VISTO MORIR EN LA VILLA DE COLON A SUS TRES HIJOS

(COLUMNA DOS)

EN CIFUENTES CAYO UN NINO DE 18 MESES EN UN ARROYO CERCA DE SU CASA, MURIENDO AHOGADO

Háblase en Guanajay de organizar un sindicato para la regularización del precio de la leche. Pereció a consecuencia de las quemaduras el joven Armando Falcón

DE LA VIDA NACIONAL

PINAR DEL RIO

LO ENCONTRARON COLGADO DE UN ARBOL

P. DEL RIO, mayo 16. DIARIO. Habana. En las primeras horas de esta mañana, fué encontrado colgado de un árbol en el solar existente en la esquina de las calles Alameda y Volpelier, el anciano de la raza negra Eugenio Gómez, vecino de Yagruma 71. Desconócense las causas que dieron origen a este suicidio. Las autoridades conocieron del caso. —G. Rodríguez, corresponsal.

EL JUICIO ORAL CONTRA EL MATADOR DE HELIODORO GIL

P. DEL RIO, mayo 16. DIARIO. Ha sido a las tres de esta tarde comenzado el juicio oral con motivo de la muerte del doctor Heliodoro Gil cometido por Juan Montes Junco. La sala está integrada por los magistraos Chiriboga Borques y Rodríguez-Cowley. Sostiene el procesado el doctor Díaz Trujillo. El fiscal es el doctor Pérez-Cruz. El acusador doctor Villiers. Abierta la sesión, se acordó renunciar la lectura de las conclusiones. Juan Montes hizo minuciosa exposición de los momentos que antecedieron al hecho. Relevó las dificultades que había surgido en los negocios de su padre con Gil, así como de la pérdida de miles de pesos que había sufrido el autor de sus días. Su enredada con Gil obedeció al deseo de llegar a una solución armónica del problema, para evitar la ruina de su familia y la miseria de su familia. Gil expuso razones y en forma violenta todo esto lo acabó a tiros», por lo que él se defendió adelantándose a disparar, cuando vió que Gil unía la palabra a la palabra. José Montes Díaz, hermano de Juan y acusado también, se abstuvo de declarar. El público que asistió a la Audiencia, espera expectante el resultado de este juicio. —G. Rodríguez, corresponsal.

LA HABANA

POSIBLE FORMACION DEL SINDICATO DE LECHEROS

GUANAJAY, mayo 15. DIARIO. Habana. A causa de ciertas exigencias ganaderas originadoras de gastos, es posible la formación del Sindicato de Lecheros, que aumentaría el precio de la leche a diez centavos el litro en lugar de los seis que rigen hoy.

—Hoy se verificará el sepelio de Guillermo Cayado Chile, amigo de este DIARIO fallecido ayer en su casa situada en la carretera central, entre esta villa y Artemisa. Enviamos nuestro sentido pésame, especialmente a su hermano Enrique Cayabo.—Corresponsal.

FALLECIO A CONSECUENCIA DE HORRIBLES QUEMADURAS

SAN DE MELENA, mayo 16. DIARIO. Habana. Dolorosa impresión ha causado el fallecimiento del joven de 18 años de edad, Armando Falcón, quien sufrió inmensas quemaduras el día 8 del actual, al incendiarse el tanque de gasolina del ómnibus en que había tomado rumbo a la playa de Baracoa, cuando por San Antonio de los Baños pretendiese el combustible por la imprudencia de una persona ignorada que fumaba en esos momentos.

El fallecido era hijo del conocido fabricante de tabacos señor Lorenzo Falcón, ex-Alcalde Municipal por dos períodos sucesivos, quien está recibiendo el testimonio de pésame de sus numerosas amistades. El sepelio se verificará mañana. — Rodríguez, Corresponsal.

TOMO POSESION EL JEFE DE POLICIA DE SAN ANTONIO

S. ANTONIO DE LOS BAÑOS, mayo 16. DIARIO, Habana. Hoy tomó posesión de la jefatura de policía el capitán Pedro Pérez Pino. La Federación de la Juventud Católica Cubana, organiza varios actos para el veinte del actual, con motivo de su aniversario. —Hidalgo, corresponsal

MATANZAS

GRAVE INTOXICACION

MATANZAS, mayo 16. DIARIO, Habana. Hoy fué asistida en el centro de socorro, de un grave envenenamiento por ingerir bicloruro de mercurio, la joven Adela Santa Cruz, vecina de Maceo 17, ignorándose el motivo de su determinación. —LOVIO, corresponsal.

LA FATALIDAD DESTRUYE UN HOGAR

COLON, mayo 16. DIARIO, Habana. Ha causado en ésta profundo dolor, el caso de la familia del señor Francisco Zulueta vecino de Martí 106. Hoy han dado sepultura al más pequeño de sus hijos, habiendo perdido otros dos en los últimos tres días. Se dice que padecían de sarampión. Al dolor por la pérdida de los hijos, se suma la fatalidad de haber sufrido hoy quemaduras de consideración la señora María Luisa Forcade de Zulueta, al inflamársele un reverbero.—Corresponsal.

SANTA CLARA

HA SUBIDO EL PRECIO DEL ALCOHOL

CRUCES, mayo 16, DIARIO, Habana. A la subida del café de que nos hicimos eco en su oportunidad, se suma ahora la del alcohol, que muchos detallistas han dejado de vender, sufriendo con ello grave perjuicio los elementos pobres. —Gerardo Rivero, corresponsal

LAMENTABLE DESGRACIA

CIFUENTES, mayo 16.— DIARIO, Habana. Ha sido escenario de un lamentable suceso la finca Vista Alegre, del barrio Amaro, de este Término. Mientras los esposos Angel Roque Sosa y Regla Díaz, Sánchez, se encontraban en sus ocupaciones, su menor hijo Orestes, de 18 meses de edad, llegó al arroyo La Luisa, que pasa cerca de la casa, teniendo la desgracia de resbalar por una barranca muy inclinada, pereciendo ahogado. El caso ha causado honda impresión. Las autoridades están actuando.—Olivera, corresponsal.

PUSO FIN A SUS DIAS

MANICARAGUA, mayo 16. DIARIO Habana. En la mañana de hoy puso fin a sus días la señora Alfreda Estupiñán, vecina de la finca del senador Pedraza, en este barrio, vaciándose un litro de alcohol sobre sus ropas, y prendiéndose fuego. Las autoridades actúan.—Antonio de Jesús.—Corresponsal.

NO HAY DIFICULTAD EN LA ZONA FISCAL PARA ADQUIRIR SELLOS DEL EMPRESTITO.

REMEDIOS, mayo 16, DIARIO, Habana. Con motivo de haberse publicado en algunos periódicos capitalinos que en la Zona Fiscal de esta ciudad ponen dificultades a los que tienen necesidad de adquirir sellos del Empréstito, he podido comprobar que dicha información carece de fundamento, pues en la citada oficina todos los contribuyentes merecen esmerada atención, sin tener en cuenta muchas veces lo inhábil de las horas de labor. — Federico García, corresponsal.

Trataron de suicidarse.

Esta tarde fueron asistidas en la casa de socorro, Marcela y Elena Acosta Varona, de 16 y 18 años, respectivamente, vecinas del Reparto Mercedes, las que trataron de suicidarse tomando fuerte cantidad de perganmanato, siendo trasladadas en grave estado al Hospital. Se desconoce el móvil. ?

Investigaciones del Juzgado.

El Juzgado probó, en las inspecciones practicadas, que la niña de 5 años, Onelia Guerra Fuentes, que ayer mató a la madre, que estaba haciendo una visita en casa de una familia amiga, tenía suficiente fuerza para hacer el disparo. Siguen las investigaciones, pues se dice que la occisa murió misteriosamente.—Hernández, Corresponsal.

CAMAGUEY

VIENEN DE CAMAGUEY 240 NIÑOS CIVICOS-MILITARES

CAMAGUEY, mayo 16, DIARIO, Habana, salen para esa capital 240 niños, alumnos cívicos-militares, con el objeto de tomar parte en la reconcentración que tendrá efecto el día 20 en Columbia.

—Hoy partió para esa capital el senador Luis Mola, que lleva el propósito de que sea construído un matadero modelo.

—Darío Castañeda Recio, de 19 años y Marcial Borregó Benítez, de 10 años sostuvieron una riña, resultando el último con la fractura de la clavícula derecha. Ingresó en el hospital.

—En un punto entre Sibanicú y Siboney, un ómnibus de Habana- Santiago sufrió accidente al atravesársele un caballo que salió a la carretera y se estrelló. Sufrió graves lesiones el pasajero Antonio González Sanabria, natural de Matanzas y actualmente vecino de Guanabacoa. Fué asistido y curado.

—El niño de dos años Nino Andrés Estévez de esta ciudad, tomó gran cantidad de gas que estaba en una botella, en un momento de descuido de su señora madre. —Hernández, corresponsal.

ORIENTE

SALIERON PARA LA CAPITAL EL JEFE MILITAR Y UNA COMISION DE VETERANOS

S. DE CUBA, mayo 16 DIARIO, Habana. - En el tren especial salieron hoy para esa capital, el teniente coronel Diego Rodríguez y una comisión de veteranos de la Guerra de Independencia, presidida por el comandante Rojas, Van a gestionar el crédito para la construcción del hospital de Veteranos de esta ciudad.

—Mañana en el tren de las dos de la tarde saldrán el capitán Matos Britos y los alumnos de las Escuelas Cívico Militares.—García, Corresponsal.

LE EXIGIERON EL DINERO QUE TENIA ENCIMA

S. DE CUBA, mayo 16. Habana. Esta madrugada tres individuos nombrados Guillermo Borges Ulloa, Antonio Ramiro Lerent y Miguel Angel Pérez, blanco uno de ellos y los otros dos mestizos vecinos de esta ciudad, personáronse en el Círculo Nacionalista de Trocha 8, y haciendo abrir la puerta al Conserje, le exigieron les entregara el dinero que tenía encima, ascendente a la cantidad de doce pesos y centavos. Laurent le exhibió sin abrirlo un carnet, como que era cabo del ejército, diciéndole que los otros dos eran policías. Al abandonar el local los malhechores, el Conserje dió cuenta a la policía, pudiendo ser detenidos en una Academia. Fueron remitidos al vivac a la disposición del Juzgado de Instrucción del Sur.—García, corresponsal.

SUSCRIBASE Y ANUNCIESE EN EL «DIARIO DE LA MARINA»

SOCIALES DE BANES

Boda

Con la mayor alegría, acaban de unir sus destinos el correcto joven y estimado amigo, compañero en la prensa, Arsenio Camilo y la bella señorita Irma C. Jóbegas, pareja que cuenta con verdaderas simpatías en nuestra sociedad.

La boda por lo notarial, actuando el inteligente abogado doctor Vicente A. Pino Santos, se efectuó en la morada de la novia, ante numerosa concurrencia.

A las múltiples felicitaciones que recibieron los amigos Camilo Jóbegas, unimos la nuestra muy sincera.

El Certamen

El resultado del penúltimo escrutinio que tuvo efecto en la Colonia Esañola, para elegir a la Reina de las Flores, se celebró con la mayor animación, resultando triunfantes, en primer lugar la señorita Amalita Iglesias Rossés; segundo lugar, Asunción Cuesta, candidata de grandes probabilidades; tercer lugar, Erenia García; cuarto, Mérica Arburcias; y quinto Conchita Rojas Castro, linda rubia.

La impresión reinante es que el resultado final del evento quedará en la posición que ha marcado este escrutinio.

El Club Banes

También la sociedad «Club Banes», de la que es activo Presidente de la Comisión de Festejos, el señor «Lín» Fagés, celebró un escrutinio más, resultando en primer lugar la agraciada señorita María Esther González, celosa Presidenta de la Asociación «Minerva», y que goza de generales simpatías le siguieron Luz Varona, Paquita Riveiros y Esther Laffita.

La clausura de este certamen tendrá efecto en el mes de junio.

Próximo baile

El día 28 de mayo se efectuará un gran baile en los amplios salones de la Colonia Española, con motivo de la coronación de la Reina de las Flores.

Será esta fiesta, de las más lucidas de Banes. Amenizará la orquesta «Los Trovadores de Tono» de Santiago de Cuba.

Señorita Paquita Ribeiros Coira, flor de gracia y distinción, que figura como candidata de simpatía en el certamen que patrocina el Club Banes, de dicha población.

Toda la atención gira alrededor de este importantísimo evento social, al que la Comisión de Festejos le está dedicando sus mayores esfuerzos.

En la vidriera del gran establecimiento «El Encanto» se está exhibiendo la artística corona que lucirá la Reina de las Flores de la Colonia. Es igual a la que fué obsequiada a la Reina del Tabaco en Miami; sorprendente, y de un costo bastante elevado, también se exhiben los regalos que obtendrán la Reina y sus Damas.

Grata visita

Hemos tenido el placer de saludar al atento joven José Cabo, que procedente de Baire pasa una temporada en esta ciudad, al lado de su hermano, el activo Bonifacio Cabo, condueño de «El Encanto».

Le reiteramos nuestra amistad.

Entre nosotros

De Santiago de Cuba, en viaje de recorrido por toda nuestra provincia se encuentra en Banes el estimado amigo Domingo Lázaro Machado, activo y competente Inspector provincial de las cervezas «Cristal» y «Tropical» y de la Maltina.

Se hospeda el amigo Lázaro en el confortable hotel «París».

También hemos saludado al atento viajante comercial, señor Antonio García Palizas, quien tan estimado es en Banes. Para tan estimados amigos, nuestra salutación sincera.

Arturo I. TORRES
Corresponsal

DE CIFUENTES

VIAJEROS.—Han partido para la Habana, a pasar larga temporada la simpática señorita Marina Carbonell Alonso. Van con ella la inteligente niña Yolita Arencibia Huidobro, hija de nuestros particulares amigos Luz Huidobro y Juan Arencibia.

Embarcó para Ceballos, la distinguida señorita María Ramona Díaz Pérez, acompañada por su amantísima mamá, la señora Herminia Pérez.

Grata estancia les deseo en aquel pintoresco pueblo.

REGRESO.—Después de pasar varios días en la Capital de la República, ha regresado el caballeroso señor René Rodríguez Roque, Presidente del Partido Conjunto Nacional Democrático.

También regresó, después de su labor de zafra en el central Stewart el joven Orlando Olivera Aréchaga.

Mi saludo de bienvenida.

CUMPLEAÑOS.— En éstos días han celebrado su cumpleaños dos señoritas de esta sociedad: Evilia Hernández Martínez y Delia Alfonso Socorro, las que se vieron muy felicitadas por sus amistades.

Mario Olivera Aréchaga.

Protestan contra los gritos que se dan en un teatro

El vecindario se queja. El Jefe de Sanidad de Santa Isabel de las Lajas, actúa

De política

Han tomado posesión de sus cargos de Jefe Local de Sanidad y Obrero de dicho departamento los señores doctor José Manuel Gutiérrez y Rafael de León, respectivamente, los cuales responden políticamente a la tendencia Alomá-Pedraza que en esta localidad representa el doctor José M. Monzón.

Estas designaciones han sido a instancias del doctor J. M. Monzón, que en las próximas elecciones aspira a un acta de Representante por el partido Unión Nacionalista. Monzón tendrá que luchar con grandes inconvenietes pero al fin logrará su objetivo y será sin discusión alguna Representante a la Cámara.

Cumpleaños

En días pasados cumplió diez y seis años, la encantadora señorita Gladys Avello Aznares prometida de nuestro buen amigo Alvaro García.

Con tal motivo la señorita Avello Aznares se vió muy congratulada. La felicitamos.

A las autoridades

Queremos hacer llegar hasta el recto Jefe de la Policía Julio Quintanal Casalla nuestro ruego que lo es de innumerables personas que asisten al «Teatro Colonia», de que trate por medio de sus subalternos de evitar los gritos y frases pupilcheras que en el mismo se profieren cuando las cintas cinematográficas se encuentran en lo más culminante, lo que origina un fuerte escándalo que desdice de la cultura de nuestro pueblo.

Esperamos ser atendidos.

Víctor GOMEZ

SOCIALES DE PLACETAS

En la última sesión celebrada por los directivos de la sociedad «Liceo», se tomaron, entre otros muchos, los siguientes acuerdos: Que el próximo día 28 del actual se verifique un baile de reglamento y que el 2 de julio se celebre otro baile.

Como dijimos en notas anteriores, el baile que tendrá efecto el 2 de julio, será una fiesta provincial, puesto que serán invitadas todas las sociedades de la provincia, a fin de que las mismas organicen excursiones para ese día. Y en cuanto a la idea del baile el 28, surgió últimamente, y se proyecta que sea la orquesta de Benítico de Armas, de Camajuaní, la que amenice dicha fiesta.

Para el 2 de julio se contratarán buenos conjuntos musicales y se habilitará parte del parque de Casallas, en el frente del Loceo, donde se situarán kioscos y bazares.

Daremos amplios detalles sobre este importante evento.

B. Banga Rodríguez.

DE SANCTI SPIRITUS

Simpática boda

Se ha verificado en la residencia de los padres de la novia, calle de Martí número 89, laboda de la gentil señorita Argelia Bernal y Cabrera, muy celebrada en nuestra mejor sociedad, con el correcto y estimado joven señor Aníbal Gómez y Brizuela, empleado de la Zona Fiscal, hijo del decano de los secretarios judiciales de esta ciudad, señor Mario Gómez y Echemendía.

El acto tuvo lugar ante el distinguido y joven doctor señor José Antonio García y López, Abogado Notario en cuyo bufete se corrió el expediente matrimonial.

Fueron testigos del mismo, por la novia, los señores Raimundo Sánchez Bonachea, Administrador de la Zona Fiscal, Rafael Pérez Cabrera, Carlos Carbonell e Ignacio Bernal y por el novio los señores Roberto Acosta Rodríguez, Mario César Gómez Procurador público de esta localidad y aspirante a la Alcaldía espirituana y Manuel de J. Villar Meléndrez.

Los concurrentes a tan simpático acto fueron espléndidamente obsequiados brindándose allí por la eterna felicidad de los nuevos esposos.

Estos recibieron infinidad de regalos.

Por la tarde salieron para la hermosa Perla del Sur en cuyo lugar pasarán los primeros días de su luna de miel para después venir a esta ciudad a residir en la casa calle de Independencia número 135.

Nota de duelo

Ha dejado de existir en nuestra ciudad el señor Marcelino Arias y González miembro de una distinguida familia espirituana. El acto de su sepelio vióse concurridísimo habiendo despedido el duelo con sentidas frases el señor Mariano Hernández Pina.

Fallecimiento

Después de larga y penosa dolencia ha dejado de existir en esta ciudad a una avanzada edad la respetable señora Caridad Pérez y Jiménez viuda de Morell, tronco añejo de una estimada y antigua familia espirituana.

El acto de su sepelio vióse concurridísimo.

Dada de alta

Después de haber sufrido la operación de la apéndice en la acreditada Clínica Los Angeles de esta ciudad por el hábil cirujano señor doctor Manuel Orizondo Caraballe, ha sido dada de alta y se encuentra de nuevo en su hogar la gentil y graciosa señorita Carmela Ruiz y Murzuli.

Otro fallecimiento

Ha dejado de existir en nuestra ciudad tras larga dolencia el señor Tirso García, Director del periódico local «El Imparcial». Despidió el duelo con frases sentidas el señor Segundo Marina, presidente de la Delegación de la Prensa.

Las obras de la Nestle

Desde hace días han comenzado a llevarse a cabo las grandes obras en la edificación del soberbio edificio que se ha de levantar en las proximidades del caudaloso río Zaza por la Carretera a el Jíbaro en la hermosa finca Las Bocas, de la poderosa Compañía de Leche Condensada «Nestle» y cuya planta será montada con todos los adelantos modernos por lo que nuestro Término Municipal está de plácemes.

Al frente de esta magna obra se encuentra de contrastita el correcto y atento joven arquitecto, señor Alberto Mendigutia y Silvera joven de gran empuje, director técnico de esta gran obra que ya pronto la veremos levantada airosa en medio de esa gran finca ganadera.

Mucho ha de ganar con esto esa extensa zona sur de la ciudad espirituana.

Crespón de luto

Después de penosa dolencia que venía sobrellevando con cristiana resignación, dejó de existir en nuestra ciudad el señor Rafael Lucilo Rodríguez y Pérez, miembro de una estimada familia de esta ciudad.

Su desaparición ha sido muy sentida.

El acto de su sepelio vióse concurridísimo pues además era el fallecido miembro del Ejército Libertador.

Operada

En la Clínica Los Angeles ha sido sometida a la operación de la apéndice la estimada señorita María Providencia Valdivia y Alvarez. Dicha operación la llevó a cabo el doctor señor Manuel Orizondo y Caraballe, auxiliado de su compañero el doctor señor Santiago Echemendía.

Su estado es bastante satisfactorio.

Serra Carbonell,
Coresponsal.

CRUCIGRAMAS

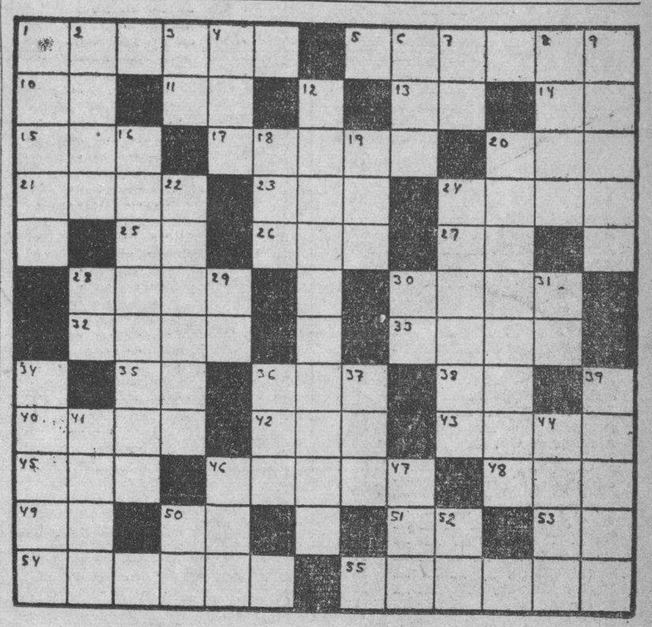

HORIZONTALES

1.—General romano vencido por Aníbal en Canas.
5.—Embarcación.
10.—Dios del Sol.
11.—Contracción.
13.—Interjección.
14.—En (en inglés).
15.—Unidad de energía.
20.—Flúido seriforme.
21.—Cofre.
23.—Escritor uruguayo, autor de «El carácter argentino»
24.—Tiempo del verbo pesar.
25.—Contracción.
26.—Oficial del ejército turco.
27.—Río en la provincia de Lugo.
28.—Estado de la Indochina sometido al protectorado de Francia.
30.—En aquel lugar.
32.—Batracio.
33.—Delincuente (pl).
35.—Interjección.
36.—Terminación de aumentativo.
38.—Símbolo de la Plata.
40.—Río de Armenia.
42.—Tiempo del verbo haber.
43.—Acaudalado.
45.—Monarca.
46.—Las dos.
48.—Río de Suiza.
49.— Ello (en iglés).
50.—Ciudad de los Estados Unidos (inc).
51.—Isla de la costa occidental de Francia.
53.—Diptongo.
44.—Ciudad de Holanda.
55.—Plátano.

VERTICALES

1.—Infierno, averno.
2.—Especie de liebre de las pampas.
3.—Artículo.
4.—Puerto del Perú
6.—Vocal (pl).
8.—Parientas.
9.—Ave palmípeda.
12.—Laguna de la Habana.
16.—Pueblo de la provincia de Pinar del Río.
18.—Rey de Wessex en la heptarquía sajona, desde 689 a 726.
19.—Medida de longitud.
20.—Ciencia que trata de la formación de la Tierra.
22.—Planas.
24.—Combatir, luchar.
28.—Terminación de infinitivo.
29.—Sílaba que repetida resulta un apodo familiar.
30.—Terminación de infinitivo.
31.—Es (en inglés).
34.—Nombre femenino.
36.—Célebre físico alemán.
37.—Nombre femenino.
39.—Península de Asia.
41.—Desafía.
44.—Hijo de Adán y Eva.
46.—Cerveza inglesa.
47.—Señora.
50.—Sociedad de Torcedores.
52.—Preposición.

A. L. G.

Solución al Crucigrama anterior

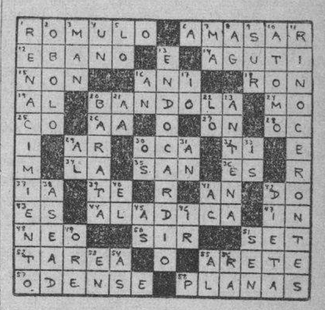

LA PATRULLA POLICIACA

TITINA LA MECANOGRAFA

EL PATO PASCUAL

EL PROFESOR NIMBUS

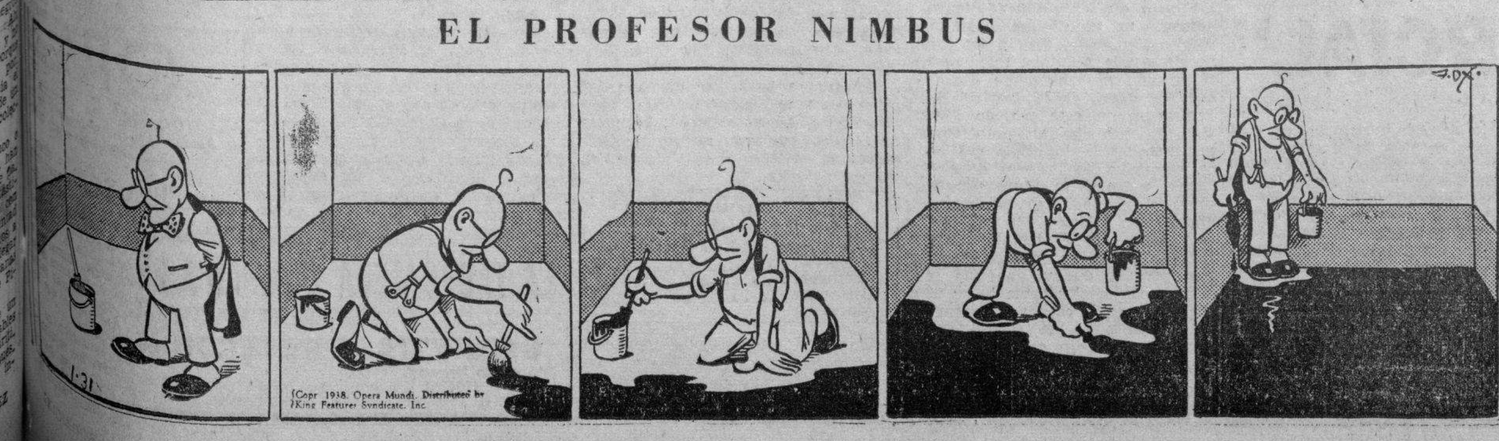

GACETILLA del foto-Aficionado

Caprichos de Sobre Mesa

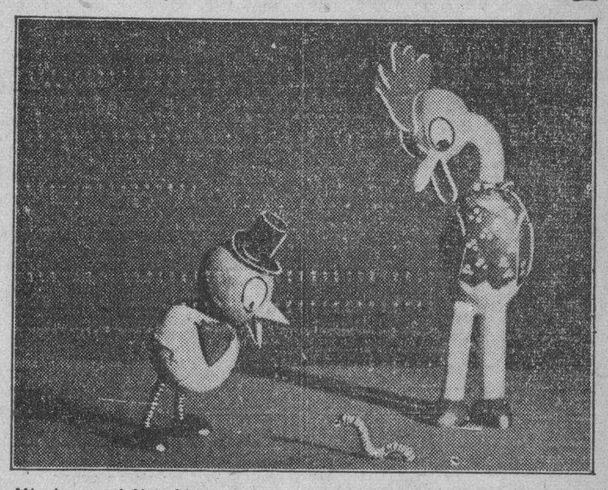

¡Mi almuerzo! Una idea graciosa nítida y sencillamente ejecutada. El foco de luz se hizo de un pedazo de cartón con una abertura redonda de 5 cm. sostenido delante de una bombilla extra luminosa Exposición ½ segundo a f.16.

MUCHOS aficionados esperan hasta encontrar una situación hecha a la medida para tomar una foto. Otros no esperan; la crean arreglando los elementos que tienen a la mano.

Las fotos fijas de ramilletes de frutas, de flores, de los efectos de la luz sobre tejidos y cristalería, son ejemplos de ingenio y gracia que ejecutados con cuidado denotan belleza extraordinaria. Sin embargo, estas fotos exigen ciertos conocimientos de composición, cuidado en el alumbrado y buena disposición para colocar y arreglar los elementos hasta que todo esté perfectamente bien.

Pero en la fotografía de sujetos "sobre mesa" no hay que ser tan exacto, especialmente cuando la idea central es graciosa. En este caso se debe dar énfasis al aspecto narrativo en lugar de al arreglo de luces y sombras. Por consiguiente, el aficionado se limita a destacar las características esenciales para acentuar ese efecto narrativo. Y los sujetos pequeños de que el aficionado puede disponer para esta fotografía de "sobre mesa" están limitados al alcance de su ingenio o imaginación. Muchos emplean juguetes pequeños que de por sí son graciosos y fáciles de arreglar y colocar. Pero dejemos al aficionado que use su imaginación.

Por otro lado, los materiales escénicos son fáciles de obtener cuando se necesitan. Por ejemplo, motas de algodón para representar montones de nieve; una rama pequeña para aparacer como un árbol; azúcar mascabado claro sirve de arena y un pedazo de cristal sobre una pieza de tela de color oscuro, representa un lago. Los muebles de juguetes añaden realidad a las escenas interiores.

Algunos aficionados construyen escenas en miniatura como si fuera para una producción cinemática a la Hollywood. El trabajo resulta sumamente fascinante y a veces causa admiración. Pero ésta es una cuestión de gusto y el que no quiera dedicar tiempo a detalles minuciosos, simplemente escoge una idea narrativa que no exija un fondo de efecto real y verdadero.

En la fotografía de "sobre mesa" es necesario que el aficionado trabaje muy cerca del sujeto. Para ello basta usar un aditamento para portrait (fotos de cerca) sobre el objetivo de la cámara, o una cámara de fuelle de extensión doble. Estas cámaras permiten fotografiar objetos pequeños en su tamaño verdadero y por lo general traen un vidrio esmerilado en el respaldo que ayuda a enfocar y componer la foto. Y cuando el sujeto aparece muy pequeño en el negativo, lo mejor es hacer una ampliación recortando el exceso de margen.

Juan van Guilder.

E.C.D. 2016

LOS FUTUROS MUNDIALES SUBIERON AYER DEBIDO AL REPORTE DE UNA BAJA EN LAS EXISTENCIAS DE CRUDO

BOLSA DE NUEVA YORK

COTIZACIONES AL CIERRE AYER

—A	
Amer. Crys	10⅛
Am. Radiator	11⅞
Adams Expr.	9
Air Reducc.	46
Alaska Jun.	9¾
Alleghany	1
Allied Chem	147¾
Allis Chal	41¾
Amer. Can	87
Am. Car Fou.	18¼
Am. F. Pow.	3½
Amer. Ice	1⅝
Amer. Inter.	—
Amer. Loco	15½
Am. P. Light	5⅝
Amer. Smel.	36⅜
Amer. Sugar	—
A. A. Alcohol	10⅜
Amer. T. & T.	129⅞
Am. Tobac. A	—
Am. Tobac. B	71
Am. W. Works	9⅛
Am. Woolen	4⅛
Anaconda C.	27
Atchison	28
Atlan. Coast	17½
Atlan. Ref.	21½
Ass. D. Goods	5⅞
Aviat. Cor.	3¾
Amer. Metal	30
Armour & Co.	4¾
—B	
Baldwin Lo.	7¼
Balt. & Ohio	5⅝
Bendix Avi.	—
Best & Co.	32
Beth. Steel	46⅛
Borden Co.	16
Briggs	18¼
Broow Man	10½
Byers A. M.	8⅝
—C	
Can. Pacific	6
Curt W. «A»	19¾
Curt. W. Com.	4¾
Case T. Mach	77½
Columb. Gas	6¾
C. de Pasco	36½
Ches. & Ohio	27⅛
Chi. R. Islan	—
Chrysler	42⅛
Coca Cola	133⅛
Col. Carbon	—
Comm. & Sout	1⅝
Cons. Gas	24½
Cons. Oil	8½
Cont. Can	38
Cont. Oil	26
Corn Prod.	63¾
Cont. Motors	1⅛
Cuba Co.	—
Cub Amer. S.	3¾
C. Am. Sug. P.	—
Cmm'l Solv.	7
Chesapeake	33
Cruc. Steel	25¼
Cons. R. Cuba	—
Canada Dry	15⅞
—D	
Del. Hudson	10⅜
Del. & Lack.	5½
D. Aircraft	45⅛
Drug Inc.	5⅛
Dupont	100
—E	
East. Kodak	154
El. Auto Lit	16½
El. Pow. Lig.	10⅛
Elec. Bond.	8¼
Erie (R. R.)	—
—F	
Fox Film C.	22¼
Frep. Texas	—
Foster Wh.	15½
Firestone	17⅝
—G	
Gen. Asphalt	16½
Gen. Elec.	34¾
Gen. Foods	25⅝
Gen. Motors	30
Guantánamo S.	—
Gillet Saf.	8¼
Gimbel Bros	7⅛
Godl Dust	6¾
Goodrich R.	13¼
Goodyear	18⅝
Gen. Bronze	—
Graham Page	1
Gramby	4¼
Great North	16½
—H	
Homestake	58½
Houston Oil	6½
Hudson Mot.	6⅛
—I	
Illi. Cent.	8⅝
Interb. R. T.	5½
Int. Cement	40½
Int. Nickel	46¼
Inter. Tel.	8½
I. Tel. F. S.	9
Illin. Glas	54
—J	
Johns Mansv	70¼
—K	
Kennecot	33¼
—L	
Lambert Co.	—
Lgg Myers—	—
Loew's Inc.	42⅛
Loose Wiles	—
Lorillard	16
Louisv. Nas	34
Ludlum Stl.	15⅞
Lehman or.	24¼
Liquid arb	—
—M	
Macy (H. R.)	30
Miss. Pac. C.	—
Montgomeri	31⅞
Miss. Pac. P.	—
Murray Corp.	5½
—N	
N. Y. Central	12¾
Nash-Kelvi.	7⅛
Nat'l Bisc.	22
Nat'l Dist	20⅛
Nat'l Dairy	13
Nat'l P. Li.	7⅝
Nat'l Steel	54
North Amer.	19⅞
N. A. Aviat'n	8⅞
Nort. Pacif.	8⅜
—O	
Ohio Oil	10
Otis Elev.	19⅞
Otis Steel	8¼
—P	
Packard Mot	3¾
Paramount	7⅞
Pennsylvann	16¼
Pat. Mines	9¼
P. Petroleum	32¾
Pullman Co.	26½
Proc. Gamble	48
Pure Oil	9¾
Puerto Rico	19½
—R	
Radio Corp.	5¾
Rep. I. Steel	13⅝
Reynolds	36½
—S	
Shen. Dis.	16¾
Safeway St.	14¼
Sears Roeb.	56⅛
Shell Uni.	12⅝
Simmons Co.	17¼
Soc. Vacuun	13⅝
St. Paul P.	—
So. Pacific	12¼
South. Ry.	7¾
Stan Brands	7⅛
Stand Gas	3¾
Stan. N. J.	47¾
Stan Oil C.	27
Stewart War	7
Studebaker	4
—T	
Texas Co.	37¼
Texas Gulf	30½
Tinken Roll	35¼
—U	
Union Carb.	64⅝
U. Pacific	64½
Union Oil	18¼
United Cor.	2⅞
Uni. Cor. Pfd.	30¾
Unit. Fruit	—
U. S. Rubber	27
U. Aircraft	26⅝
U. S. Steel	43⅝
U. S. Inb. Alc	17½
U. Gas Corp.	3¾
—V	
Vanadium	15
—W	
Warner Bros	5
W. Brothers	5
W. Brothers	2½
West. Union	20⅝
West. Elec.	76⅛
Woolworth	44¼
—Y	
Yellow-Tr.	11¼

VALORES

Se efectuaron ayer regulares ventas del bono de Obras Públicas en el mercado local, quedando el papel con tono firme entre 71¼ y 71½; precios de contado.

En New York se vendieron $21,000.

Las Obligaciones Oro también fueron objeto de regular demanda, presentando un tono favorable durante el día; pero a última hora se advertía alguna flojedad en dichas emisiones.

Con la demanda de origen inversionista y la firmeza que constituye su característica, actuaron los bonos de renta fija.

De las acciones fueron favorecidas por la demanda, las preferidas de la Jarcia de Matanzas, Cuban y Utilities del seis, como también las beneficiarias de la Nueva Fábrica de Hielo y las únicas de Unión Oil.

Hubo algunas operaciones en varias emisiones de los bonos de renta fija, en Obligaciones Oro del Tesoro con siete y cuatro cupones, y en las acciones mencionadas.

Los valores de la Cotización Libre que se efectúa en la Bolsa local, estuvieron sostenidos, pero quietos.

MERCADO DE LIVERPOOL

LIVERPOOL, mayo 16.—El mercado de trigo debió de abrir de ¼ a ¾ más bajo; abrió de ⅛ a ½ más alto; a las 12 y 30 p. m. estaba de ⅜ a ½ más alto. A la 1 y 20 p. m. estaba de ½ a ⅝ más alto.

El mercado de algodón debió de abrir de 5 a 9 puntos más alto, a la 1 p. m. estaba de 8 a 12 puntos más bajo, Recibos 2,000 Americano O Middlings 4.77.

MERCADO DE MANTECA

Cierre ayer en Chicago:

Mayo	8.40
Julio	8.65
Granel	7.70

GANADO

LOS PRECIOS EN PIE

Precios que pagan compradores, entregado el ganado en esta capital:

	Ctvs. Libra
Vacuno, de 3½ a	3¾
Cerda, de 7 a	9
Lanar, de 3 a	3½

LOS PRECIOS DE LA CARNE

En los mataderos de esta capital rigen los siguientes precios:

	Ctvs. Kilo
Vacuno, de 12 a	13
Cerda, de 28 a	30
Lanar, de 20 a	25

MATADERO DE LUYANO

Se sacrificaron ayer en el Matadero de Luyanó:

	Cabezas
Vacuno	95
Cerdos	50
Carneros	23

MATADERO INDUSTRIAL

Se sacrificaron ayer en el Matadero Industrial:

	Cabezas
Vacuno	228
Cerdos	92
Carneros	29

ENTRADAS DE CARROS

Llegaron 17 carros de Camagüey; 19 de Oriente y 1 de Santa Clara, con ganado vacuno para el Matadero Industrial; 6 de Sancti Spíritus y 2 de Rubio para el de Luyanó.

MERCADO DE GOMA

Cierre ayer en New York:

Mayo	11.72
Julio	11.78
Septiembre	11.91
Diciembre	12.10

EL ORO Y LA PLATA

Cotizaciones al cierre ayer en la Bolsa de la Habana:

Plata contra billete americano	98⅝	98⅞
Oro acuñado contra billete americano	148	—

ORO COMPRO

Sigo siendo el que más paga en Cuba

Pesetas, Banco de España, doy a

--- 4 Cts. ---

Dirijase a LUIS GONZALEZ

Hotel «Nueva Isla»

Teléfonos A-1130 y A-1138

En Santa Clara: Casa de Ignacio Alvarez

LA ASOCIACION DE DETALLISTAS CELEBRA UN FESTIVAL EL DIA 13 DE NOVIEMBRE EN LA TROPICAL

Quedó muy complacida la comisión que visitó al doctor José Ignacio Rivero, interesando de éste las gestiones pertinentes para el regreso de España de un asociado de esa entidad

Presidiendo el señor Jesús C. Portela, actuando de Secretario el señor Ramón López, asistido del Jefe de las Oficinas señor Alfonso de Rodríguez, con la asistencia del vice presidente José R. Gómez, José Busto Fernández, vocal nato, Segundo Formoso, tesorero; y los vocales Benigno Somoza Latorre, Isidro Muñoz, José Ramón López, José Villasuso, Antonio Queipo, Avelino Alvarez, Constantino Miramontes, Fernando Menéndez, Gerardo Sampedro, Juan Gómez, José Debasa, Celestino Pérez, Manuel Gómez, José Caviedes Higinio Pérez y otros, celebró sesión ordinaria la Junta Directiva de la Asociación de Detallistas de Víveres Unidos de la Habana. De los asuntos tratados y acuerdos adoptados, se entregó a los reporteros la siguiente información:

«El presidente una vez que hubo comprobado el quorum reglamentario, declaró abierto el acto, leyéndose la convocatoria y la orden del día, las que fueron aprobadas. Seguidamente se dió lectura al acta de la sesión anterior siendo aprobada por unanimidad.

«El señor Portela dió a conocer el fallecimiento del asociado señor Vicente Sierra y el de los padres del señor José Busto, vocal nato, y del asociado señor Aurelio Tamargo, ocurridos estos últimos en España, y la Junta en señal de condolencia, puesta de pie guardó silencio un instante, acordándose enviar el más sentido pésame a sus familiares».

«Siguiendo la orden del día, se dió a conocer el informe de tesorería, con la lectura del balance de las operaciones sociales del mes de abril último, donde aparecen detallados todos los ingresos y egresos, mereciendo su aprobación, lo que se efectuó».

«Después se dió a conocer el informe de secretaría, de los trabajos realizados por sus empleados, así como por los Abogados, Procuradores y tenedores de libros, en favor de los asociados, siendo aprobado».

«El informe de la Comisión de Propaganda al darse a conocer, produjo regocijo entre los presentes, al darse lectura a la lista de nuevas inscripciones de socios de número y anunciantes del Boletín Oficial, toda vez que su número superó en mucho a las inscripciones realizadas en tiempos anteriores durante una mensualidad, aprobándose en definitiva esos ingresos por haber sido informados favorablemente por la Comisión, pasando a estudio otras recomendaciones que hizo con fines de propaganda».

«La Comisión de Hacienda e Inmuebles rindió su informe de la administración de la casa que posee la colectividad con la Asociación de Industriales Panaderos, detallando los ingresos por alquileres y gastos de entretenimiento de dicha finca, siendo aprobado el informe».

«La Comisión de Inteligencia Comercial informó del asunto que le fué encomendado de un asociado que tiene diferencias con un mayorista, dió un informe verbal de la situación del mismo así como de las gestiones que realizó, y la Junta aprobó su actuación y acordó que continuaran éstas hasta terminarlas».

«El señor Portela, en su carácter de presidente social, informó que, en unión de los presidentes de las sociedades detallistas había celebrado una entrevista con el señor Jefe Local de Sanidad de la Habana, para tratarle de las penalidades que se les aplican a los detallistas, que en muchas ocasiones son productos de partes producidos a consecuencia de infracciones imaginarias, a lo que dicha autoridad contestó que atendería las quejas o recursos que se presenten o que personalmete le demuestren que se trata de infracciones de las enumeradas anteriormente».

«Sigue informando el señor Portela, que con el tesorero Segundo Formoso y el doctor Ricardo Elizalde, visitaron al doctor José I. Rivero, para recabar de éste ayuda para un asociado que se encuentra en España, y desea regresar a esta República, para poder atender a sus intereses abandonados, desde hace algún tiempo, saliendo satisfechos de la entrevista por las esperanzas que dió el doctor Rivero en conseguir su regreso».

«Que en compañía del secretario, tesorero, vocal nato y Benigno Somoza, concurrieron en representación de la Asociación, al banquete que en Pinar del Río, se le ofreció al Coronel Manuel Benítez, Comisionado Inmigración».

«Que por medio de la colectividad se le ha prestado al asociado Cecilio Rodríguez una fianza de doscientos pesos para gozar de libertad provisional en causa que se le sigue por lesiones, cumpliéndose así uno de los nuevos servicios sociales».

«El señor José Ramón López, Delegado de la Asociación ante el Comité de Fabricantes y Detallistas de Tabacos y Cigarros, informó del estado en que se encuentra ese organismo, y el cual ha de recibir reformas oportunamente y de las cuales informará en la próxima reunión. Asimismo como delegado ante la Junta Nacional de Comercio informó de los asuntos y de su intervención en los mismos».

«En la lectura de la correspondencia que fué numerosa, se tomó el acuerdo de que por secretaría se contesten, de acuerdo con los asuntos que tratan y oído el parecer de la Junta. Se acordó tomar un billete para el homenaje que se le tributará al coronel Gonzalo García Pedroso, como Gran Maestro de la Gran Logia de la Isla de Cuba en el Country Club, y cuyos sobrantes se dedicarán a obras benéficas».

«El señor Celestino Pérez, como presidente de la Comisión de Beneficencia, informó de que dicho organismo auxiliar de la Junta Directiva se había interesado por la salud de los compañeros que se encuentran recluídos en las distintas casas de salud; así como de la concurrencia al entierro del asociado señor Vicente Sierra, al que se le ofrendó a nombre de la colectividad una hermosa corona de flores naturales».

«El señor José Busto representante de la Asociación ante la Federación Nacional de Detallistas, informó de los asuntos en estudio por ese organismo así como los proyectos para el próximo Congreso que se celebrará en la Ciudad de Cárdenas este año».

«Por indicación del señor Somoza se tomó el acuerdo de que una comisión compuesta por los señores Segundo Formoso, Ramón López y José Caviedes, se interese por la salud de Iseñor Francisco Moscoso vicesecretario, que se encuentra enfermo, recluído en su domicilio de Avenida de Bolivar y San Nicolás.

«Finalmente se acordó en principio, la celebración de un festival benéfico en todos los Jardines de la Cervecería «La Tropical», el próximo día 13 de noviembre para recaudar fondos para la comisión de Beneficencia, la que viene prestando valiosos y positivos beneficios a los asociados con derecho a ese importante sector de la colectividad, en los casos que se comprueben el derecho a su disfrute».

«Terminándose la reunión a una hora muy avanzada de la noche, en la que se laboró mucho en pro de los intereses de los detallistas, al tomarse acuerdos en su favor y que se darán a la publicidad, una vez conseguida la finalidad que los originó».

TABACO

Según la recopilación hecha por nuestro reportero, durante la semana pasada se vendieron y entregaron en el mercado local, 1,920 tercios y pacas de Vuelta Abajo, Partido y Remedios. Correspondencia a:

Vuelta Abajo	1.182
Partido	553
Remedios	185
Total	1,920

Los 1,182 tercios de Vuelta Abajo eran 896 de broncos y colas, 252 de tripas limpias y 134 de pesados y punillas.

De «segundas capas» 462, y de capadura 91, eran los tercios y pacas de Partido.

Y los tercios de Remedios eran: 95 manchados y 90 de sextas.

Los totales recibidos

Durante la misma semana entraron en la plaza 3,113 tercios y pacas de Vuelta Abajo, Remedios y Partido. Eran:

De Vuelta Abajo	1,983
De Remedios	912
De Partido	218
Total	3,113

Las partidas que, sumadas por nuestro reportero, hicieron ese total, llegaron por los patios de los ferrocarriles, en camiones y vapores.

Las entradas de ayer

Entraron ayer en la plaza los partidas de tercios y pacas que relacionamos a continuación:

De Puerta de Golpe, para Calixto López y Compañía, 251.

De San Antonio de los Baños, para Severo Jorge y Compañía, 257.

De Alquízar, para estos mismos señores, 289.

De Mendoza, para Toraño y Compañía, 31.

De Camajuaní, para la General Cigar Company, 73.

De La Salud, para Toraño y Compañía, 27.

CAMBIOS

Tipos de venta al cierre ayer en Bancos de esta capital:

New York, cable	1/10P.
New York, vista	1/10P.
Londres, cable	4.97
Londres, vista	4.96¾
Madrid, cable	Nominal.
Madrid, vista	Nominal.
París, cable	2.83
París, vista	2.82
Italia, cable	5.28¾
Italia, vista	5.28
Bélgica, cable	16.87
Bélgica, vista	16.86
Alemania, cable	40.25
Alemania, vista	40.24
Toronto, cable	½D.
Toronto, vista	⅝D.
Hong Kong, cable	31.00
Hong Kong, vista	30.95
Amsterdam, cable	55.85
Amsterdam, vista	55.75
Buenos Aires, cable	26.50
Buenos Aires, vista	26.45
Suiza, cable	22.85
Suiza, vista	22.85
Japón, cable	29.10
Japón, vista	29.05
Suecia, cable	25.85
Suecia, vista	25.84

CAMBIOS EN NEW YORK

Cierre ayer en New York:

Libre Esterlina	4.96¾
Francos	2.79¾
Pesetas	5¾

MERCADO DE SEDA

Cierre ayer en New York:

Mayo	154½
Junio	152
Julio	150½

MERCADO DE GRANOS

Cierre ayer en Chicago:

Avena:	
Mayo	29¼
Julio	27
Septiembre	26¾
Centeno:	
Mayo	58½
Julio	57⅝
Septiembre	55⅝
Maíz:	
Mayo	57⅝
Julio	58¾
Septiembre	59⅝
Trigo:	
Mayo	79⅞
Julio	76⅞
Septiembre	77⅝
Trigo de Winnipeg:	
Mayo	115
Julio	104¾
Octubre	86¼

MERCADO DE CAFE

Cierre ayer en New York:

Mayo	4.25
Julio	4.25
Diciembre	4.17
Septiembre	4.13

MERCADO DE METALES

Cierre ayer en New York:

Cobre	9.66
Oro en barras	32.22
Plomo	4.50
Estaño	38.05
Nickel	35
Plata	42¾
Zinc	4.39

Compañía General de Seguros

"LA COMERCIAL"

DIVIDENDO

En cumplimiento de acuerdo del Consejo de Administración de esta Compañía adoptado en sesión de trece de mayo de 1938, hago saber a los tenedores de acciones preferidas de la misma que se ha decretado el pago de un tres por cinto (3%) sobre el valor nominal de dichas acciones, por cuenta de dividendo, y que pueden hacerlo efectivo desde el día veinte y tres de mayo de 1938 cualquier día hábil entre nueve y once a. m., en las oficinas de esta Compañía, tercer piso del edificio número 75 de la calle Obispo, siendo necesaria la presentación de los certificados de las acciones respectivas, así como el poder del accionista cuando éste no concurra personalmente a efectuar el cobro y las acciones sean nominativas.

Y para su publicación en los periódicos DIARIO DE LA MARINA, «El Mundo», «Avance» y «El País», de esta capital, expido la presente en la Habana a diez y seis de mayo de mil novecientos treinta y ocho.

Pedro P. TAPIA,
Director.

BOLSA DE LA HABANA

COTIZACIONES AL CIERRE AYER

COTIZACION OFICIAL

Bonos y Obligaciones República de Cuba

	Comp.	Vend.
Speyer, 1904	104¾	109
Deuda Int. 1905	100⅞	103
Cuatro y media 1909	99	105
Morgan 1914	104¼	109
Morgen 5½ 1923	104	105½
O. Públicas 5½ 1945	71⅛	71⅞
Obligaciones oro con 9 cupones	35	50
Obligaciones oro con 7 cupones	29	35
Obligaciones oro con 4 cupones	28½	34
Azúcar 5½ 1940	101⅞	104

República de Cuba, Morgan. Seriados, 5½%—1927:

	Comp.	Vend.
J — Vence 1o. de julio de 1937	101	104
Ayunt. Habana 1a. Hip.	95	—
Ayunt. Habana 2a. Hip.	95	—
Centro Asturiano	40	—
Banco Terr. S. B.	28	40
Cervecera	53	59
Cerv. Obgs. no Hipt.	13½	—
Gas	110	—
Hav. Elec. Cons.	38	44
Havana Electric, Debentures. Obgs. no Hipt.	1½	2½
Edificio La Metropolitana, S. A.	29	—
Mercados de Abasto y Consumo 1a. Hip	73	—
Nueva F. de Hielo	104½	—
Papelera S. B.	87	—
Teléfonos	90	—
Unidos	10	—

Acciones

	Comp.	Vend.
Banco Terr.	6	—
Banco Terr. Bnfs.	¼	—
Cervecera	22	—
F. C. Cons. de Cuba, P.	3⅝	6
Cuba R. R.	6	—
Fibras y Jarcia	30	—
H. E. Utilities Co. P. 6%	36½	38½
H. E. Utilities Co. P. 5%	7	12
H. E. Railway Co., Prfs	¾	2
H. E. Railway Co., C.	⅜	—
Jarcia, P.	77	89
Jarcia, C.	8	12
Licorera de Cuba	4	5⅜
Mercantil, La (Seguros)	100	—
Metropolitan Auto	100	—
Naviera, P.	13¼	—
Naviera, C.	1¾	2⅛
Nueva F. de Hielo	140	—
N. F. de Hielo Bnfs.	40	—
Pesca, P.	5	—
Pesca, C.	¼	—
Teléfono, P.	35	45
Teléfono, C.	12	—
Unidos	2	2¾
Unión Oil	3¾	5
1ra. Papelera Cubana	80	—

Cédulas Primera Papelera Cubana, 8%. (En circulación h500,000) 34 —

COTIZACION A TERMINO

Ayer 3:30 p. m.

Entregas: días 15 y último de mes

Bonos y Obligaciones República de Cuba

	Comp.	Vend.
Speyer 5%	104¾	108
Deuda Int.	101	103
Speyer 4½%	94	104
Morgan 5%	104⅝	—
Morgan 5½%	104½	105½
O. Públicas 1945	71½	71⅞
Obligaciones oro con 9 cupones	36	56
Obligaciones oro con 7 cupones	31½	35
Obligaciones oro con 4 cupones	31	34
Azúcar	101¼	105
J. Morgan julio 1937	101	104
Ayuntamiento, 1a.	95	—
Ayuntamiento, 2a.	95	—
Centro Asturiano	40	—
Cervecera Int.	53	—
Cerv. Int. Obgs. no Hipt.	13½	—
Gas y Electricidad	110	—
Hav. Elec. Railway Co.	38	43⅝
Havana Electric Railway Co. Obgs. no Hip.	1½	2½
Nueva F. de Hielo	104½	—
Papelera Cubana, S. B	—	—
Cuban Telephone Co.	92	—
Unidos	12	—

Acciones

	Comp.	Vend.
Cervecera Int.	20	—
F. C. Cons. Prfs.	—	—
Cuba Railroad, Prfs.	—	—
H. E. Utilities, Prfs.	36½	39
H. E. Utilities, Pretes.	7	12
Hav. Elec. Ry. Co. Prfs.	⅞	—
Jarcia, Prfs.	70	—
Jarcia, Coms.	8	12
Licorera de Cuba	4	6
Naviera, Prfs.	13	20
Naviera, Cms.	1	2½
Nueva F. de Helo	140	—
N. F. de Hielo, Bnfs.	40	—
Teléfonos, Prfs.	37	45
Ferrocarriles Unidos	2¼	4
Unión Oil Co.	4½	5

COTIZACION LIBRE

Bonos y Obligaciones

	Comp.	Vend.
Inter. Tel. Convert., 4½%	75	—
Inter. Tel. 5% 1955	50	—
Cuba Tel. Co. 7½%	95	—
Cuba R. R. 5% 1952	38	—
Cuba R. R. 6%	40	—
Nort. deCuba 5½% 1942	34	—
Manatí Sug. 5½ 1942	20	—
Vertientes Sug. 7% 1942	10	—
C. Gallego 6% 1975	40	—
V. Tennis 3% 1949	4	—
Pro A. Musical 7%	40	—
C. Español 6%	50	—

	Comp.	Vend.
Acciones		
Inter. Telp. and Tel.	8	—
Cía. Cubana de Electridad Prfs. $ 6.00	23	24⅞
Cuban Ame. Sug. Prfs.	—	—
Cuban Ame. Sug. Cms.	3	—
Cuba Company Cms.	½	—
Auxiliar Marítima (Suscripción)	3	—
Cuba Co. Cms.	½	—
Seguros La Comercia (Suscripción)	80	—
Seguros El Comercio	100	—
Central Vielta	5	—
Guantánamo, Prfs.	14	—
Guantánamo, Cms.	1½	—
Cía. Litográfica, Prfs.	30	—
Litográfica, Cms.	—	—

Cotizaciones de la Bolsa del Azúcar de Nueva York

NEW YORK, mayo 16. (Por el hilo directo de Luis Mendoza y Compañía):

CONTRATO NO. 3

Meses	Abre	Max.	Min.	Cierre
May.	1.83	—	—	1.84
Jul.	1.91	1.92	1.92	1.92
Sept.	1.95	1.96	1.96	1.95
Ene.	1.97	—	—	1.97
Mar.	2.00	2.00	2.00	2.00
Nov.	—	—	—	—

CONTRATO NO. 4

Meses	Abre	Max.	Min.	Cierre
1938				
May.	—	—	—	—
Jul.	9½	95	92	94½
Sept.	93	95	93½	95
1939				
Ene.	96	—	—	97
Mar.	98	99½	98½	99½
May.	101	102	101	102
Jul.	103	—	—	103½
Sept.	106	—	—	107½

Apreciación del Mercado del Azúcar

MAYO 16 DE 1939

	Ant.	Hoy
Costo y Flete		
Pronto embarque a E. Unidos	1.89	1.89
Flete	0.13½	0.13½
Libre a Bordo—Pago Inmediato		
EE. UU. Cuota Libre	1.76	1.76
EE. UU. Cuota Retenida 1939	1.66	1.66
Cuota Mundial conjunto de las 3 clases	0.91	0.93
Cuota Libre — Ex-Almacén	0.83	0.85
Todas las Cuotas	1.44	1.45
Cuota de Colonos Almacén después de pagados impuestos y Almacenajes	$4.10	$4.13

(Esta apreciación es de Luis Mendoza y Compañía.)

Bonos de Cuba

Cierre ayer en New York:

	Comp.	Vend.
Speyer, 5%	102⅝	—
Speyer, 4½%	98	99¼
Morgan, 5%	103½	104
Morgan, 5½%	101	102¾
Obras Públicas, 5½%	70½	71
Cuba Railroad, 7½%	48	51¾
Cuba Railroad, 5%	37	40
Cuba Northen, 5½%	33¾	34⅞
Manatí Sugar, 7½%	25	27¼
Inte. Tel. & Tel., 4½%	88⅛	88½

CIERRE DE LOS VALORES EN LA BOLSA DE N. YORK

NEW YORK, mayo 16.—Los acontecimientos del fin de semana no trajeron nuevos estímulos al mercado de valores, cuyo comportamiento hoy fué de un tono flojo y carente de interés. Los precios estuvieron algo más flojos fraccionalmente durante la mayor parte del día pero en los últimos momentos aumentó un poco la actividad y los precios flaquearon. Según los rumores del día la Administración no hará presión probablemente a fin de que sea aprobada la Ley de Reorganización en este período legislativo. El pequeño aumento experimentado en la industria del acero en cuanto a sus niveles de operaciones, no tuvo aparente influencia sobre el mercado. El tan esperado anuncio en relación con los precios del acero para el tercer trimestre, ha sido objeto de muchas discusiones, pero es dudoso que una revisión de los precios hacia bajos niveles pueda en sí causar una reacción de aumento en la demanda. Las compras de acero continúan siendo generalmente para cubrir necesidades momentáneas, y los precios no constituyen un factor importante en el curso actual del mercado. El mercado de valores necesita mucho de frescos incentivos si es que un movimiento de reacción va a resumirse en un próximo futuro.—Thomson and McKinnon.

GODOY-SAYÁN

SEGUROS Y FIANZAS

(INSURANCE AND BONDING)

TELEFONOS: M-9866 M-9867

AGUIAR 77

HABANA, CUBA

Cotizaciones

COTIZACION DE LA LIBRA

La libra esterlina se cotizó ayer al cierre del mercado local a $4.97.

COTIZACION DE LA PESETA

La peseta española se cotizó ayer, al cierre del mercado local, nominal.

COTIZACION DEL FRANCO

El franco francés se cotizó ayer en el mercado local, a razón de 35.33 por dólar

ACCIONES DE LOS BANCOS

Cierre ayer en New York:

Guaranty Trust Co.	222
New York Trust Co.	85¼
Chase Nat. Bank	29½
National City Bank	23½
Public National Bank	24½
Manufacturers Trust	34⅝
Irving Trust	11
Corn Exchange Bank	46¼
Chemical B. Trust Co.	39¼
Bankers Trust	44¾
First National of N. Y.	1.595
Bank of Mahattan	21½
Central Hannover	85¼
First Nat. Boston	37
Royal B. of anada	169
First Boston Corp.	17¼
Continental Bank	12

MERCADO DE LONDRES

LONDRES, mayo 16.—A las 2 p. m. se cotizaban en Londres U. S. Steel 44⅜, General Motors 30¼, Anaconda Copper 28; Int. Nickel 46½, Chrysler 43¼, New York Central 13⅛.

El oro en barras se cotizó a 140 chelines 1 penique contra 139 chelines 11 peniques anterior. La plata a 18¾ sin cambios; el oro por onza fina se cotizó a $34.79, contra $34.80 anterior.

MERCADO DE PIELES

Cierre ayer en New York:

Junio	8.88
Septiembre	9.21
Diciembre	9.53
Marzo	9.84

EN EL MERCADO DE EMBARQUE SE VENDIERON 1,500 TONELADAS DE FILIPINAS A 2.76 CENTAVOS

La Terminal de Londres cerró con alza en relación con el cierre del sábado, pero los cuadros fueron ofrecidos al equivalente de 0.92 y medio libre a bordo. No hubo ventas

El mercado de crudos para embarque varió poco durante el día de ayer. Las ofertas se concretan a tres lotes de Filipinas y Puerto Rico, en posiciones del presente mes, a 2.77, 2.78 y 2.80. Los refinadores persistían en su actitud de no pagar más de 2.75. La firma operadora de Lowrx compró después del mediodía 1,500 toneladas de Filipinas, para pronto arribo, 2.76.

MERCADO DE FUTUROS.—Cerraron a los mismos niveles del sábado, menos septiembre que perdió un punto, en relación con el cierre de dicho día, y marzo que ganó un punto. «Los productores compraron a operadores —dice una información recibida a última hora—, con los negocios centralizados en septiembre y los especulativos muy limitados. «El total de ventas fué así: 600 toneladas en julio, 4,550 en septiembre y 659 en marzo.

Los futuros mundiales estuvieron activos y firmes, con cierre más alto que el sábado. «Los intereses cubanos y los productores ayudaron a la lista. Hubo transferencias a meses lejanos —dice la misma información—. La mejoría se debió a las condiciones desfavorables del tiempo, pero principaimetne al reporte del Board of Trade que indica una baja de cerca de 100,000 toneladas en las existencias del mes de abril.»

Las ventas de ese contrato número 4 fueron las siguientes: 4,800 toneladas en julio, 5,050 en septiembre, 1,450 en marzo 150 en mayo del próximo año.

MERCADO DE LONDRES.—Estuvo firme la Terminal, con cierre más alto, debido a los factores anotados al hablar de los futuros mundiales en la Bolsa de New York. Las ofertas de crudos fueron pequ

Por qué el caso de Jackie Coogan causa alarma en Hollywood

La madre de Jackie Coogan y su segundo esposo el abogado Arthur Pernstein. Jackie en el papel del «Kid». Uno de los cheques semanales que la dama declara trabajo de su exclusiva propiedad aún cuando el dinero fuera pagado a su hijo por su trabajo.

El público puede desertar a los niños prodigio si sospecha que se les está robando del producto de su trabajo.

Por SAM LUKAS

Se predice que algo va a ocurrir entre el 23 de abril, en que se suspendieron las audiencias de la causa y el 2 de mayo en que se reanudarán. El plazo que el Juez de Los Angeles, considera indispensable para terminar el inventario de los bienes que Jackie Coogan— reclama de su madre y de su padrastro Arthur L. Bernstein. Los vaticinios de que algo ocurrirá que impida el curso del proceso se basan en que Jackie teme a lo que pueda decir su madre acerca de «esa cosa terrible» que él hizo y que causó seria amonestación y amenaza de desheredarlo de parte de su padre John Coogan. La viuda de John Coogan está perdiendo un poco de su actitud segura y desafiante frente a la creciente indignación ante que el público se impone de que los cuatro millones que ganó su querido «kid» están en los bolsillos de la atribulada dama y de su listo abogado y segundo marido, que Jackie está recibiendo hasta el día en que se le dan 6.25 semanales para gastos personales y que el día en que cumplió la mayor edad en vez de entregarle la fortuna que había ganado, su madre le dió $1.000 «de regalo» notificándole de que no era poseedor de un solo centavo sobre esta tierra.

La ley californiana es la «ley no escrita» británica

Los abogados tramitan ya un arreglo y los magnates del cine, se dice, han expresado su influyente voluntad de que esta «causa célebre» muera en los pasillos y no resuene más en los estrados judiciales. Temen el efecto que el escándalo pueda producir en la atracción de taquilla de muchos astros infantiles de Hollywood. Han tomado el pulso a la opinión y los aterra la idea de que la simpatía pública por estos niños prodigios que llenan sus bolsillos de dólares se torne en animadversión cuando la idea de que sus niños favoritos de la pantalla están siendo legal, pero lindamente robados del producto de su trabajo, porque existe en California una ley en virtud de la cual todo lo que un menor gana antes de cumplir sus 21 años pertenece de derecho a sus padres. Esta ley no es patrimonio civil de California; es común a muchos Estados de la Unión y proviene de la «ley no escrita» británica de donde derivan los estatutos civiles de los Estados Unidos. Al parecer tuvo su origen en los comienzos de la era industrial cuando los niños empezaban a trabajar para sus padres en los cultivos o talleres domésticos a los 9 o 10 años y la ley quiso que los padres disfrutaran por entero esa labor familiar.

Jackie Cooper está garantido en sus 3.500 semanales

En vistazo de ligera a los roles de pago de Hollywood revela que no menos de 80 padres y madres infantes que estarían en posición de adueñarse de lo que ganan sus hijos sin tener que rendirles cuenta alguna a su mayor edad. Parecen que el caso irritante de Jackie Coogan tenga similares. Después Jackie Cooper ha saltado a las columnas de los diarios para publicar que «tiene la más grande de las madres del mundo» y esta vez modelo ha declarado: «Cada uno que Jackie ha ganado está a nombre, nada en el mío. Cuando sea mayor de edad (Jackie tiene ya 15 años) recibirá una parte de su fortuna y todo el resto cuando cumpla 25». Jackie Cooper va a la escuela aún; vive con su madre y padrastro Charles Bigelow en una magnífica residencia de Beverly Hill. Empezó ganando 50 dólares a la semana con Hal Roach; ahora firma un contrato con la Monogram por el que le garantiza 3.500 dólares por semana. En 1931 su madre, por decreto de su padre John Cooper Clay, y obtuvo la tutela de Jackie, con autorización para gastar 1.000 dólares en su manutención y cuidados. Bigelow, que era empleado de un banco, se retiró y es ahora uno de los jefes de la Monogram Pictures. Con todas las expensas todo lo que Jackie gana va a una cuenta bloqueada en un banco que es examinada periódicamente por la Corte de familia respectiva. Se calcula que Jackie tiene ya a su haber unos cien mil dólares y una fuerte suma está acumulando esa fortunita semanalmente.

Los padres de Shirley Temple son administradores modelos

¿De qué se hace el dinero de Shirley Temple? preguntarán nuestros lectores que adoran a la chica de los hoyuelos que vale un millón. Pueden estar tranquilos: los padres de Shirley son modelos en extremo. George Temple era cajero del Banco de California en Los Angeles cuando en 1934 el público se volvió loco con Shirley que a la sazón hacía modestos 150 dólares a la semana; negoció un contrato con 1.250 por semana que lamentaba meses después cuando otra compañía le ofreció casi medio millón de dólares por un contrato de 20 meses. Shirley gana 125.000 por película garantizándole la empresa cuatro cintas por año. Su madre tiene 200 dólares semanales de sueldo de la compañía por «cuidar de Shirley», tiene además 500 dólares semanales que le ha otorgado el Juez que supervigila la tutela, para gastos de mantención de la casa. El padre de Shirley es su «manager» y recibe por este servicio la comisión corriente de 10 por ciento. Con tanta conciencia se estima en Hollywood que Mr. Temple ha manejado los negocios de su hija, que son muchos los actores que lo buscan para que los represente o les sirva de consejero en la administración de su talento y fortunas. Con las entradas de anuncios Shirley será pronto varias veces millonaria. Vive feliz con sus padres en una gran casa en Brentwood.

Deanna Durbin nada tiene que temer

Seguros están también los haberes de la nueva gran favorita juvenil Deanna Durbin, la chica (17 años) con voz de oro que trabajó con Stokowski y con sólo tres cintas se ha colocado a la cabeza de las «productoras» de taquilla. Empezó ganando 500 dólares a la semana que han subido a 1.300 en su nuevo contrato con la Universal y seguirá subiendo hasta 2.500 al expirar éste en 1942. Su padre James y su madre Ada son modestos comerciantes de Winipeg que se fueron a vivir a Los Angeles cuando Deanna (entonces Edna Mae) tenía apenas un año. Su padre está a cargo de la tutela y administración de los bienes por disposición judicial; el dinero es pagado a nombre de Deanna y se deposita en la cuenta de la curatela que es examinada por la justicia. Descuentan los gastos de mantención de la bonita casa que se han construído cerca de Universal City. El padre de Deanna no es su «manager».

Judy Garland, la más juiciosa

Judy Garland, la otra chica de voz milagrosa que está ganando más de 1.500 dólares semanales entre el cine y el radio, más lo que le rinden los «modelos Garland» de trajes, será acaso la más rica de todas estas precocidades; no porque gane más, sino porque su madre no ha entrado por los faustos de Hollywood sino que vive con su hija modestamente en un departamento de 200 dólares al mes, no tienen sirvientes ni automóviles, ni dan fiestas. Ella es curadora desde la muerte del padre y su administración, bien cuidadosa, está además supervigilada por la justicia.

Jane Whiters, la más gastadora

Jane Whithers y sus padres, Mr. y Mr. Walter Whiters piensan de la manera más opuesta a los Garland. Se han edificado un palacio en Westwood Hills, tienen otra gran residencia de campo y viven a todo lujo. Cierto que a los 12 años Jane está ganando 2.500 dólares a la semana por sólo su contrato con la Twentieht Century Fox, más unos 50.000 al año por anuncios. El radio le ha ofrecido fortunas pero la Fox se negó a darle el permiso requerido. Su padre que era un modesto empleado ha invertido bien los dineros de Jane y es ahora un gran industrial. No se sabe a ciencia cierta cómo se distribuye la renta de Jane; su madre dice que tiene una cuenta a su nombre en un banco donde se depositan semanalmente 1.000 dólares para formar un fondo que asegura la independencia económica así que llegue a la mayor edad o que pase la efímera fama de los niños prodigios.

Los quebrantos de Freddie Bartholomew

Un caso no tan sublevante, pero acaso más patético que el de Jackie Coogan es el del «Little Lord Fauntleroy», Freddie Bartholomew. Todos sabemos del escándalo de familia cuando su tía, Millicent, y sus padres, el capitán y Mrs. Cecil Bartholomew, pelearon en los tribunales de Los Angeles las rentas del niño suave y prodigioso de David Copperfield. La justicia decidió finalmente que su tía, que lo crió y lo trajo a Hollywood, quedaría a cargo de la tutela y recibiría unos 150 dólares semanales, que el 10 por ciento de lo que Freddie ganara iría a sus padres y otro 10 por ciento se repartiría entre sus dos hermanas. Freddie ganaba entonces 1.100 dólares a la semana. En una reciente presentación al Juzgado que supervigila la tutela de la tía Millicent, dice que de 93.000 dólares que Freddie ganó el año pasado sólo le han quedado 55 dólares. El resto se fué en gastos, comisiones, porcentajes y pagos a los abogados de él y de sus padres que litigaron en contra de él. La tía pidió que se le exonerara de la obligación de dar el 10 por ciento de su entrada a sus padres y el Juez Nye accedió contra la airada protesta del capitán y a pesar de que se vió que Freddie, con todos estos desastres, tenía una sumita apreciable a su haber en el banco. Lo cual puede servir de indicio acerca de la poca simpatía que va a encontrar en los tribunales la madre de Jackie Coogan si ésta resuelve seguir adelante el pleito que le ha iniciado.

Mamá Coogan puede pasar un mal rato

«Si mi padre viviera nada de esto habría sido necesario», ha dicho Jackie Coogan. Su padre murió en mayo de 1936, en un accidente de automóvil en que Jackie salió también mal herido. En diciembre del mismo año su madre se casaba con Arthur Bernstein, que había sido el abogado y consejero de los Coogan por muchos años. Richard Schayer, reputado escritor de cine, ha hecho declaración jurada de que John Coogan le dijo a él repetidamente que su testamento devolvía a Jackie todo lo que él había ganado; le agregó, asegura, que había tomado «todas las disposiciones necesarias para evitar que otra persona alguna pudiera meter manos en este dinero». El testamento de John Coogan no dice nada de eso; Jackie y muchos de los amigos del difunto creen que existió otro testamento que fué destruído por alguien. Se habla en Hollywood de manipuleos de bienes para desvalorizarlos en previsión de que Jackie reclamara sus haberes. Se habla de muchas otras cosas y se está formando entre tanto una constelación de estrellas desde Wallace Berry hasta Joan Crawford, que están dispuestas a mantener viva la indignación pública si no se da a Jackie a lo menos parte de su dinero.

El diputado Chester Gannon ha presentado un proyecto de ley a la legislatura de California, para evitar para siempre casos semejantes. Hay una ley que protege a los niños prodigios de Hollywood, pero al parecer es fácil de violar y, en todo caso fué dictada después que Jackie ganó su dinero. La situación puede volverse mala para la gorda mamá Coogan con el descubrimiento reciente de que en 1922 ella fué encargada por el Juez de la tutela legal de Jackie, para cuyo efecto Jackie fué «emancipado» legalmente. Esto la obligara a rendir cuentas, diga lo que diga la ley civil californiana. El hecho es que ese mismo año 1922 se organizó una llamada Jackie Coogan Studios Inc. que recibió todo lo que Jackie ganaba; Presidenta de esa corporación es la madre de Jackie; éste no tiene en ella una sola acción. Los bienes de esta corporación suben ahora de 1.000.000 dólares.

ANUNCIOS CLASIFICADOS DE ULTIMA HORA

COMPRAS

9 CASAS

COMPRO CASA DE ESQUINA BArata en Marianao, facilidades de pago, escriban a Trujillo Aguacate No. 142 Habana.

SEÑORITA INSTITUTRIZ COMPRA o hipoteca casa, bajo rédito tiempo quieran (urge invertir). Regalo finca recreo con Bungalow confortable. (Curva Cantarranas). También solar chico. Vedado, $2.100. Interesado: A-6558. (horas hábiles).

EL GENERAL HERRERA Y LA EMPRESA «SWIFT COMPANY», LLEGAN A UNA TRANSACCION

MIAMI, Florida, mayo 16. (AP).—Se ha llegado extrajudicialmente a una transacción entre el ex Secretario de la Guerra de Cuba, general Alberto Herrera y la Swift & Company, a la que reclamaba el ex Jefe del Estado Mayor del Ejército cubano una indemnización de $25,000 por daños.

No se han dado a conocer los términos del arreglo. El general Herrera reclamaba esa indemnización con motivo de haber sido arrollado por un camión de la compañía en el año 1936.

GERARD CAMPBELL HA SIDO NOMBRADO ALTO COMISIONADO EN CANADA

LONDRES, mayo 16. (United Press) —Sir Gerard Campbell, Cónsul general de Inglaterra en Nueva York, ha sido designado Alto Comisionado en el Canadá, sucediendo a Francois Floud.

Campbell, quien cuenta actualmente 58 años, ha sido Cónsul general en Nueva York, desde 1930. Anteriormente prestó servicios consulares en Filadelfia y San Francisco, y Río de Janeiro, Congo Belga, Venecia y Addís Abebá.

AUTOMOVILES CIRCULADOS

Por transitar con exceso de velocidad, fueron ayer circulados por la Policía, los vehículos siguientes:

Quinta Estación: 6.217; ómnibus 1,422.

Séptima Estación: 402, chapa oficial.

Octava Estación: 17,900 y 6,530.

Novena Estación: 17,325 y 12,325.

Décima Estación: 76,166.

Décimatercera Estación ómnibus 211.

DESFILE ANTE EL SALVADOR DE FINLANDIA

HELSINGFORS, mayo 16. AP.—Veinte mil miembros de la «Unión de Veteranos del Frente» desfilaron hoy ante el Mariscal Justus Mannerheim, conmemorando el vigésimo aniversario del término de la guerra de independencia que Finlandia libró contra Rusia.

A Mennerheim se le atribuye haber salvado a Finlandia del bolchevismo durante la revolución soviética.

FRANCIA ADQUIERE AVIONES MILITARES EN EL EXTRANJERO

PARIS, mayo 16. AP. El Ministerio del Aire informa que el gobierno francés contrató la compra de cien aviones militares en los Estados Unidos, en vista de que las fábricas francesas no llegaron a producir el mes pasado el número de aviones necesario para el cumplimiento del programa de rearme.

CUBRIRAN EL EMPRESTITO

PARIS, Mayo 16 (AP).—El Ministro de Hacienda, M. Marchandeau, anunció por medio de un discurso que fué radiotrasmitido por todas las estaciones de París que la campaña nacional que viene desarrollándose para cubrir el empréstito de cinco mil millones de francos para las Defensas Nacionales, ha tenido un éxito rotundo.

COMPRAS

9 CASAS

CASAS Y SOLARES

Compro varias casas chicas y medianas, Infanta a Cuba. Solares Miramar, La Sierra y Almendares, todo contado. Directo a los dueños. San Lázaro 360, bajos: U-1802. Manuel Llenín.

17 MUEBLES Y PRENDAS

U-6970. COMPRO MUEBLES, OBJEtos de arte, vajillas de porcelana y plata, máquinas de coser, escribir, pianos, pianolas. Todo lo que tenga por vender. Operación rápida. Dinero en mano. U-6970.

U-7033. COMPRO MUEBLES, MAquinas coser, escribir, plata, objetos arte, pianos instrumental clínico libros etc. Voy rápido pago bien. Voy enseguida. U-7033

M7084 — COMPRO MUEBLES MAquinar coser y escribir, objetos arte, lámparas, pianos, porcelanas, libros cuadros, alfombras, maletas, antigüedades, neveras y ropa. Acudo enseguida. Teléfono M-7084.

M-6720: Compro Muebles

Máquinas de coser y escribir, casas completas, piezas sueltas, neveras, burós, vidrieras, divisiones, pianos, radios, objetos arte. Llame antes de vender su mueble: M-6720.

21 INSTRUMENTOS DE MUSICA

COMPRO UN PIANO O UNA PIAnola vieja, rota, como quiera que se halle, pero sin comején. Llame al X-1205

Reparaciones

42 MUEBLES Y PRENDAS

«GARCIA ESPINOSA», MUEBLEría y tapicería, San Rafael y Soledad. Hacemos trabajos de tapicería, reconstrucción, pintura y decoración. Mejor trabajo y mejores precios, porque somos obreros, directores y propietarios. Nuestro teléfono: U-1424. English spoken.

VENTAS

48 CASAS

VENDO ENNA 678 LUYANO, CASA dos plantas tiene cada planta sala, 3 cuartos, baño intercalado, comedor cocina, servicio criados y portal. Informan F1-6452

GANGA SIN IGUAL. VENDEMOS en $4.900, hermosa casa gran construcción en lo meor de a Víbora. Costó $10,000: jardín, portal, sala, hall, 4 cuartos, 2 baños loujosos; comedor, cocina 2 cuartos baño criado, patio, traspatio. Informes: Telf. M-1072

VENDO GRAN CASA MAYIA ROdrígueez y Carmen, cuatro cuartos, sala, comedor, 2 baños, garage 200 metros patio: a la brisa; véala hoy mismo. $8.0000. I-3055

VENDO CASA DOS PLANTAS UNA cuadra San Lázaro con sala, saleta, tres cuartos, baño y cocina. Informan la misma de 9 a 11 y de 2 a 4 p.m. Aramburo, 15-B.

SE VENDE

A precio razonable, casa de tres plantas, compuesta de seis apartamentos grandes y uno pequeño en la azotea. Situada en Concordia número 100, entre Escobar y Gervasio. Buena venta.

INFORMES:

NATIONAL CITY BANK, O-REILLY Y COMPOSTELA, DEPARTAMENTO DE CREDITOS

CALLE ZEQUEIRA: $2,500

Vendo hermosa casa, pegado Infanta. Tiene 428 metros. Renta 70 pesos mensuales. Tiene hipoteca de $2,500 moratoriados. Puede reconocerlos. Renta el 12. J. Llanes, Sitios 42. Telf. M-2632.

NO COMPRE, FABRIQUE. HAY QUE ver la casa Rodríguez entre Cueto y Rosa Enríquez, ¡qué baño!, ¡qué portal! Haga una aunque no tenga todo el dinero: I-6235, con Francisco Valdés.

ALTURAS DE ALMENDARES

Vendemos elegante residencia, estilo colonial, rodeada de jardines. Compuesta de portal todo alrededor y jardín, vestíbulo, gran sala, biblioteca con zócalo de madera, recibidor, hall, 5 cuartos, 2 lujosos baños, hall, comedor estilo español, 2 cuartos de criados y baños, 2 garages. Se da en la mitad de su precio. Informes: J. P. Quintana e Hijo, Chacón 23: M-8182.

REPARTO LA SIERRA GANGA RESIDENCIA EN $2,500

Vendo residencia de una planta, reparto La Sierra. Compuesta de jardín, portal, sala, hall central, 4 grandes habitaciones, dos baños en colores, comedor al fondo, cocina, 2 cuartos de criados y garage. Precio: $2,500 y reconocer $6,000 moratoriados. J. P. Quintana, Chacón 23: M-8182.

AMPLIACION ALMENDARES

Vendo parcela de 15 por 35. Situada en calle 11 entre 3 y 4, manzana de la nueva Iglesia. Bajo precio. Informes: Chacón 23: M-8182 y FO-2188.

LA SIERRA: CALLE B. Y 8, VENdese chalet recién construído, villa «Lola». Situación inmejorable, a la brisa, frente ómnibus Rutas 30 y 57: sala, bibiioteca, 4 habitaciones, comedor y baño lujosísimos: $9,000, con facilidades. Véala, de 4 a 7: FO-3134.

VEDADO: SE VENDE LA CASA Paseo número 56, entre Tercera y Quinta. Construcción moderna, compuesta de jardín, portal, sala, vestíbulo, recibidor, hall, 4 cuartos, baño intercalado, comedor, cuarto y servicio de criados, cocina, garage y patio. Mide 380 metros. Precio: $14,500, $7,000 de contado y $7,500 en hipoteca moratoriada. Tratos directos: M-8182 y FO-2188.

VENTAS

48 CASAS

REPARTO MIRAMAR

Vendo parcela de 16 por 95, con playa propia, a precio de verdadera oportunidad. Informes: J. P. Quintana e Hijo, Chacón 23: M-8182 y FO-2188.

HABANA

Vendo edificio moderno, situado en punto inmejorable, con grandes vías de comunicación. Renta 500 pesos. Precio: un verdadero regalo. Informes: J. P. Quintana e Hijo, Chacón 23: M-8182.

VENDO RESIDENCIA UNA PLANTA monolítica, 4 cuartos, garage, 50 metros de Infanta; vacía. $11.000. Otra, 3 plantas, sin estrenar, $7.500. Obispo 65, bajos, departamento 9. A-9401. Morera.

PEGADA A REYES Y LUZ, VENDO casa frente brisa: portal, sala, 3 cuartos, amplio comedor fondo, regio baño intercalado, techo monolítico, paredes citarón, $4.250. Obispe 65, bajos, departamento 9. A-9401. Morera.

$3.300 CASA Y TERRENO, FABRICO su casa, baño en colores, techos monolíticos. Concepción, brisa, entre 18 y 19; otros barrios, $3.600, portal, sala, 3 cuartos. Contratista: Romero Jordán, Obispo 65, bajos, departamento 9. A-9401.

VENDO BARATO CHALET DE MAMpostería; jardín, portal, sala, comedor, dos habitaciones, baño intercalado, cocina, árboles frutales en producción. Reina 3 entre General Lee y Norte, Marianao.

QUE CASA POR $3.600! EN LO MEjor de Lawton, con todas las comodidades, a todo lujo; jardines, patios y gran traspatio con muchos frutales, gallineros ,etc., etc., cerca guaguas y tranvías; buen vecindario; vale doble, pero urge por deudas. Dueño: Goicuría y General Lee (Bodega). I-3706.

REPARTO MIRAMAR. ALTURAS Almendares, Ampliación, Nicanor, Sierra, Vedado, varias parcelas, $2.75, $3.50, $4.50 y $6.50. Otras. Casas, fincas chicas, grandes. Lotes Varadero. Piscinas Miramar. U-1405. Hurtado. Vapor 45.

REPARTO ALMENDARES, VENDO vendo casa, frente carros Playa, B entre Fuentes y Lanuza; jardín, portal, sala, 3 habitaciones, comedor, terraza, garage, cuarto servicios criados patio. Informa su dueño en la misma.

$7,000: AVENIDA DE ACOSTA, Víbora: jardín, portal, sala, recibidor, galería, 4 cuartos de 4 por 4, baño intercalado, comedor, pantry, cuarto y servicio de criados y garage, 500 metros. Martínez y Prieto, O-Reilly 23: Telfs. A-6951 e I-3456.

$2,800: CONCEPCION, PORTAL, sala, 2 cuartos, comedor y gran traspatio: a media cuadra de Juan Delgado: 3,600, jardín, portal, sala, comedor, 3 cuartos, cielo raso. Martínez y Prieto, O-Reilly 23: A-6951 e I-3456.

$3,800: AMPLIACION DE ALMENdares, calle 9 o Línea, portal, sala, comedor, lujoso baño, 3 cuartos, garage, patio y traspatio calle Steinhart, Marianao, 3 casas modernas: $5,500. Martínez y Prieto, O-Reilly 23: A-6951 e I-3456.

$6,750: A UNA CUADRA DE BElascoaín, 2 plantas, moderna, sala, comedor, 2 cuartos y un cuarto en azotea; $6,000: Someruelos, 2 plantas, 182 metros; Aguiar: 8,000 pesos. Martínez y Prieto, O-Reilly 23: A-6951 e I-3456.

VENDO CUATRO CASAS MODERnas, con 10 apartamentos, en 12,000 y reconocer hipoteca de 8,000 pesos. Renta: 200 pesos mensuales, en lo mejor de La Habana. Obrapía 33, Bolsa. Andrés Pérez.

CASAS A $1,200

Cerca de Primelles, Cerro, modernas, de sala, cuarto, servicios, patio y traspatio. Aguila 118, altos. Telf. A-6577.

CASA EN $3,800

Se vende a media cuadra del parque de Trillo, 6.60 por 15: sala, saleta, comedor, 4 cuartos, patio y servicios. Aguila 118. Telf. A-6577.

DOS CASAS EN $4,000

En Santos Suárez, cerca de tranvías: portal, sala, 2 cuartos, baño intercalado, comedor y cocina. Se vende juntas o separadas. Rentan: $40.00. Aguila 118, altos. Telf. A-6577.

CASA EN $3,800

En Nicanor del Campo, parte alta: jardín, portal, sala, hall, tres cuartos, baño, comedor. Construcción de primera. Aguila 118, altos. Telf. A-6577.

CASA EN $6,500

Calle Lacret, chalet de jardís, portal, sala, comedor, pantry, cocina y servicio de criados. Altos: sala, costura, baño y 4 cuartos. Está moratoriada. Con poco dinero se hace la venta. Aguila 118, altos. Telf. A-6577.

CASA EN $4,800

General Lee, pegado a tranvía: jardín, portal, sala, comedor, 3 cuartos, baño intercalado, cocina y patio. Tiene hipoteca. Aguila 118, altos. Telf.

CASA EN $1,700

Churruca, cerca de Santa Teresa: portal, sala, comedor, 2 cuartos, patio y servicios. Aguila 118, altos. Telf. A-6577.

VENDO EN STOS. SUAREZ FRENTe al tranvía, casa moderna, techos monolíticos, jardín, portal, sala, saleta, 3|4, hall, baño, comedor, 1|4 y servicios criados, gran traspatio. 5.500 pesos. Informa Vallongo. Belascoaín 641.

UNA EN LA CALLE NEPTUNO MOderna, preparada para dos plantas: acera de sombra; precio $5.000. Informa Vallongo. Belascoaín 641. Sastrería, esquina a Corrales.

SE VENDE MAGNIFICA RESIDENcia en el Vedado, calle E, No. 456, entre 19 y 21, construcción moderna estilo chalet: 7 habitaciones, patio, árboles, garages. Informan en la misma los dueños.

Precio de ganga

VENDO

JESUS DEL MONTE 417

Entre Quiroga y Colina. Casa de mampostería, azotea y tejas, 530 metros planos de superficie. Compuesta de sala, saleta, un salón corrido de 4.20 por 17 metros, dos cuartos, cocina de gas, dos baños con servicios completos y un hermoso sótano. Unica oportunidad. Escríbanos y gustosamente lo atenderemos. Informes: calle F. número 34. Vedado, Habana, Oficina de Inversiones

VENTAS

48 CASAS

VENDO LEALTAD ENTRE ANIMAS y Virtudes 6x19 metros, sala, comedor, 3 cuartos en bajos y recibidor, 2 cuartos en altos. $7,200. No corredores. M-3887

MIRAMAR NUMERO 3, ENTRE A. y B. Tranvías y ómnibus en la esquina: jardín, portal, sala, comedor, dos cuartos, baño intercalado, cocina y patio. Citarón y techos monolíticos. Precio: $2,800. Informan en la misma. No corredores.

VENDO CASA ACABADA DE CONStruir, dos plantas, propia para bodega, botica o similar, esquina de fraile. Situada: San Nicolás 271, esquina a Esperanza. Fabricación de primera, escalera amplia, servicios de primera. Precio módico. Informa su dueño: Méndez, Belascoaín 18. Telf. U-5406.

CHALET PROXIMO HOTEL NACIONAL

Brisa, espléndido: $15,000 y reconocer hipoteca moratoriada; otra casa esquina, calle 17, con 1133 metros: $14,500; esquina, 2 plantas independientes, 6 cuartos, cada planta: 26,000 pesos. Gerardo Mauriz: M-7586, Metropolitana 520.

Vedado, regio palacete, 2,500 metros, sumamente barato. No pierda este chance; otro, lo más céntrico calle 17, dos plantas independientes, mucho terreno: $16,000. Gerardo Mauriz: M-7586, Metropolitana 538.

Vedado: casa 5 cuartos: $12,500 parte alta, techos monolíticos; otra esquina, 2 plantas: $12,000; otra moderna, próxima calle 23: $7,000; otra, calle 23, con 4 cuartos: $10,500; otra, calle 23: $20,000 y un censo. Gerardo Mauriz: M-7586, Metropolitana núm. 538.

Casa 1,500 varas: $12,000. Ampliación de Almendares, esquina fraile, 6 habitaciones y demás; otra, La Sierra, una planta, 4 habitaciones, 2 baños: $9,000; otra lindísima: $6,800. Gerardo Mauriz: M-7586 y FO-1079.

Frente colegio Belén, espléndido chalet: $7,500; otro, próximo Candler College, moderna casa, terreno: $5,500; Alturas de Almendares, residencia Almendares, residencia espléndida, 4 cuartos, 2 baños, frutales: $8,500 y reconocer hipoteca moratoriada; otra: $9,500. Gerardo Mauriz: M-7586 y FO-1079.

49 SOLARES

VENDO UN SOLAR AVENIDA OCtava Ampliación Almendares, cuadra y media del tranvía y del parque. Informes: Martí 190, B Regla, señora de Arújula.

SOLARES

Vedado, 6 y 27, esquina, 23x23 mts a $16.00 mts. Quinta Ave de Miramar esquina a 16, acera de sombra, 24 por 45 mts. a $8.00 mt. En la sierra, calle 8 y A, esquina de fraile, mide 23.17 por 21.65, $2.200. Calle B y Consulado, 14.74 por 47, a $1.75 vara. Country Club, frente al lago, 20 por 100 mts. en la parte más alta, a $2.50 mt. Ampliación de Almendares, Ave. 6a casi esquina a 12, sombra, 12x58.96 a $2.00 vara. Ampliación de Almendares, calle 12 entre 6a y 7a sombra, 12x46 vs. a $3.50. Marqués González, 20x40 mts. $8.000 y varios más en todos los Reparto. Pedro de la Cuesta. A-8697 y FO-2419. Obrapía 36 departamento Nro. 2

SE VENDE: SOLAR EN JUAN DELgado, esquina a Vista Alegre a la brisa, 23.58x52. Informa su dueña teléfono I-3697

VENDO SOLARES MAYIA RODRIguez y Carmen 12x40 $1,550, 12x52, $1.800; 12x40, $1,20. Véalos hoy mismo. I-3055.

EN $500 DOY CINCO PARCELAS, reparto Juanelo, juinto a Luyanó, 1131 metros. Regalo al comprador $450 en créditos hipotecarios. U-5848

PARCELA

Con playa, en el reparto Miramar. Se vende en la Avenida Primera, a la acera de la sombra. Informes: Sr. Benítez: F-5958.

REPARTO BUEN RETIRO

Avenida de los Oficiales. Vendo solar d e17 por 40, acera de la sombra, una cuadra Calzada Real, muy barato. También una esquina, de 23 por 47. Informes: Chacón 23: M-8182 y FO-2188.

Alturas del Río Almendares

Vendemos solares de $3.00 a $4.00 vara, con facilidades de pago. También reparto Nicanor y La Sierra. Informes: J. P. Quintana e Hijo, Chacón 23: M-8182.

ALTURAS DE MIRAMAR

Vendo en lo más alto de este reparto, solar con una superficie de 6,500 varas, rodeado de magníficas residencias y con vista al Río Almendares. Informes: J. P. Quintana e Hijo, Chacón 23: M-8182.

GANGA: SOLAR DE 1.000 M. CON casa medio construír, en calle O'Farrill; $4.00 m. Informes: Teléfono U-3257. Hotel Manhattan.

VEDADO CALLE 21, SOMBRA, VENdo parcelita en $3.100, a media cuadra tranvía, por necesidad de embarcar su dueño al extranjero. Guillermo del Monte. Habana 84. M-2474.

MIRAMAR, SEPTIMA AVENIDA: vendo solar, acera sombra, a $5.00 vara; una ganga y entre las mejores residencias de este reparto. Guillermo del Monte. Habana 84. M-2474.

SE VENDE SOLAR EN JUAN DELgado esquina a Vista Alegre, a la brisa, 23.58 por 52. Informa su dueña: Telf. I-3697.

SOLARES. SE VENDEN A PRECIOS de situación, situados en las calles de Valle, Plasencia y Ayestarán y calle Catorce, en el Vedado. Informes: Dr. Lombard. Aguiar No. 95; de 4 a 6 p. m.

50 FINCAS RUSTICAS

FINCA "CAÑONES"

70 caballerías en el JIBARO

Magnífica para ceba de ganado 43 caballerías, 142.30 cordeles empastadas. Cercas en buenas condiciones.

Se vende en $32,000

Informes: THE NATIONAL CITY BANK OF NEW YORK

Más ANUNCIOS CLASIFICADOS de ULTIMA HORA en la Página 22

VENTAS

51 ESTABLECIMIENTOS

VENTA Y COMPRA

Bodegas, cantinas, cafés, panaderías y otros establecimientos. Mi seriedad y honradez es bien conocida, de muchos años. San Lázaro 360, bajos. Telf. U-1802. Informes gratis: Manuel Llenín.

PEREZ, EL QUE TIENE SIEMPRE BUENOS NEGOCIOS

Barra, café y fonda: $2,500; bodega en Calzada: $1,800; casa de huéspedes: $1,300; fonda, buen punto: $500.00; hotel, 50 habitaciones: $7,000; panadería, no paga alquiler: $3,500; casa tipo almacén, no paga alquiler: $3,500; lechería en $500.00. Pídame lo que usted necesita, tengo de todos precios. Facilidades de pago. ¿Quiere vender o comprar?, véame en Monte y Zulueta, café «Internacional, Sr. Pérez, de 1 a 5.

VENDO NAVE DE 10x25 METROS; carpintería preparada para toda clase de trabajos. Informes: I-6251.

53 AUTOMOVILES - ACCESORIOS

VENDO VARIOS PACKARDS, 30-31, abiertos, cerrados, de siete asientos; hago cambios; facilidades pago. Dodge 36, particular. Chevrolet Master, del 34. Presidente Studebaker 37. U-1405. Infanta 62. 953.

SE VENDE CHEVROLET DEL 36, con baúl, techo de acero, dos puertas y cinco gomas completamente nuevas. Jesús Peregrino 7, entre Belascoaín y Marqués González.

STUDEBAKER 1937, SE VENDE barato, con facilidades de pago. Tambien se admite carro en cambio, Zanja 24, garage.

SE VENDE EL OMNIBUS NUMERO 871 de la Ruta número 32, Playa-Estación Central, en magníficas condiciones, equipado de gomas para toda la temporada de verano. Informes: Concordia 196.

APROVECHE ESTA GANGA: STUdebaker del 31, particular, en perfectas condiciones, 48,000 millas caminadas. Informes: Cienfuegos y Apodaca, bodega, de 12 a 2 y de 7 a 9. José Pérez.

PYROIL

Garantizamos un 10 por 100 en el consumo de gasolina y un 50 por 100 en las reparaciones, Use «PYROIL», ligado con aceite AUDEC u otro similar en su automóvil, yacht o motor de cualquier clase. Unicos distribuidores en Cuba

«LUBRICANTES AUDEC S. A.»

Arbol Seco y Desagüe Telf. U-1276

54 MAQUINARIAS

OPORTUNIDAD: TRACTOR. SE vende un tractor McCormick-Deerling, modelo TD. 40, Diessel, con alumbrado eléctrico, serie TCC. 5124, motor TDC. 3006, con un arado «Cuban Special» de cinco discos. Solamente tiene un año de uso. Una verdadera ganga. Se puede ver, Concha 11. Para informes: Fernando Barrueco, Oficios número 18, departamento 302. Telf. M-2789.

56 MUEBLES Y PRENDAS

VERDADERA GANGA. VENDO MOderno juego de sala y comedor, 30 pesos, cuarto 3 cuerpos, $55, $45.00, caoba radio $20; buró $48. Omoa 31, entre Romay y Fernandina.

BARATISIMO

Se vende un juego en arte moderno de nickel cromo y cuero rojo con un bar completo con sillas y repisas, sofá, butacas, mesas, sillones en perfectas condiciones. Línea 363 casi esquina a G. Vedado de 2 a 4 p.m.

SE VENDE UN JUEGO DE CUARTO muy barato. Calle F, No. 459-B; 2o. piso, entre 21 y 23, Vedado.

MUEBLES A PLAZOS

Juegos cuarto: $8.00 fondo; sala: $5.00 fondo; comedor: $8.00 fondo. Cambiamos muebles. Tomo en fondo. Precios sin competencia.

«LA VICTORIA»,

Monte 193. Telf. M-7458

MUEBLES EN GANGA

Juegos cuarto, Arte Moderno: $4.00, mensuales; comedor, caoba, último estilo: $3.00 mensuales; sala, y recibidor, modernísimo: $3.00 mensuales; juego de cuarto, 3 cuerpos, caoba, últimas creaciones: $5.00 mensuales.

Precios muy bajos.

«LA EMINENCIA»,

Neptuno núm. 188

JUEGO CUARTO MODERNO, $18.00. Lunas y bastidor nuevos; el de tres cuerpos, menos de 32 pesos; radio de mueble, $10. Por pronto embarque. Sitios No. 40 entre S. Nicolás y Raye.

VENDO UNA NEVERA «GENERAL Electric, con su comprensor de 1|2 H.P. propia para café, restaurant o productos biológicos. Verla Virtudes 99, entre Perseverancia y Campanario.

SALUD 11

ACABADITAS DE LLEGAR VEALOS

Juegos livingroom, finísimo; cuarto, sala y comedor, Renacimiento, Arte Moderno; lámparas, neveras, refrigeradores, pianos, radios, juegos-mimbre, sillas, sillones, camas, escaparates sillas-café Viene sillones-barberos. Oficina: burós, archivos, máquinas escribir,

ANUNCIOS CLASIFICADOS DE ULTIMA HORA

Más ANUNCIOS CLASIFICADOS de ULTIMA HORA en la Página 21

VENTAS

60 INSTRUMENTOS DE MUSICA

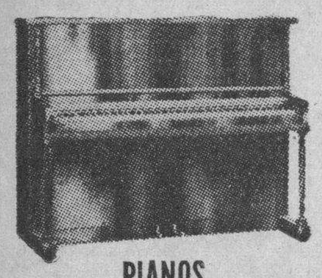

PIANOS

CASI NUEVOS

Se alquilan a $5.00 mensuales. Se venden a precios casi regalados. Desde $60.00 al contado.

JOHN L. STOWERS,
San Rafael núm. 29. Telf. M-1973. Habana.

61 DE ANIMALES

NUEVOS DE INCUBAR, POLLITOS y aves selectas de varias razas. Recibo órdenes de incubación hasta Junio 15 Granáa Los Cocos Teléfono I-6085.

Dinero-Hipotecas

64 OFERTAS

DOY DINERO

Sobre autos, muebles, etc., con buena garantía al momento. Sr. Blanco, Consulado 79, altos, notaría. Telf. A-9969. De 10 a 1 y de 4 a 6. Absoluta reserva.

PARA LAS DAMAS

70 INTERES PARA LAS DAMAS

MALECON 14. ANICETO QUIROPEdista. Ofrece sus servicios profesionales. Especialidad en la extracción de uñas enterradas sin dolor. Teléfono A5-5592. Consultas de 9 a 12; y de 2 a 7 p. m.

NUEVA FORMA

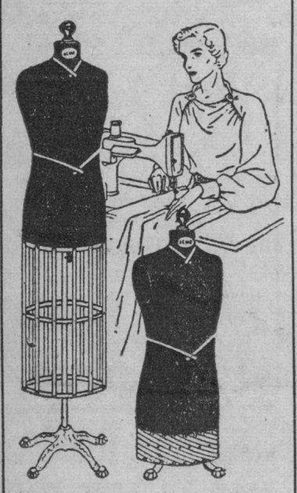

MANIQUI CON SAYA

Se puede reducir para trabajar sobre la mesa de costura. Forrado en jersey negro. Todas las tallas

$7.50

BAZAR INGLES
Galiano y San Miguel

ENSEÑANZAS

75 PROFESORAS - PROFESORES

BAILES: MAURICE

De nuevo en Cuba, últimos hits de New York, The Bi Apple Trucking, Pecking Susy y El Carlo. Además, las últimas variaciones en tango, fox, pasodoble, vals, son, conga, etc. Precios razonables. Informes precisos, 8 y media a 10, lunes, miércoles y viernes. Doy turnos exclusivos estudios provisionales. Amistad 35, altos, entre Neptuno y San Miguel.

INTERES GENERAL

UNA OPORTUNIDAD PARA LOS que deseen un negocio. Las herederas de don Pedro Muirias y Rodríguez, venden los derechos y acciones que pudieran corresponderles de la herencia de don Pedro Murias, mediante documento público Rosario Murias, Zapata Nro 1 antiguo Quinta La Integridad

ALQUILERES

80 CASAS DE HUESPEDES

EN REINA 23 SE ALQUILAN HERmosas habitaciones con baño privado; es casa de completa moralidad, toda asistencia; entre Aguila y Angeles.

GALIANO 103, ENTRE SAN JOSE Y Barcelona. Habitaciones y departamentos de dos habitaciones con lavabos, agua caliente. Excelente comida. Moral absoluta: M-7380.

81 CASAS DE COMIDAS

CONSULADO 03, ALTOS CIFESA, casa particular desea familia formal mandar comida, croquetas, tamal, marisco, papas rellenas, bacalao a la vizcaína. Esmerada limpieza y hora fija. Telf. A-7764.

82 APARTAMENTOS

APARTAMENTO EN SAN JOSE No. 178 entre Infanta y San Francisco, 2 habitaciones baño y cocina. Informan en la misma.

SE ALQUILA APARTAMENTO: BAllear 15, Carretera San Miguel del Padrón. Caserío Luyanó. Tiene 2 habitaciones, cocina, servicio, lavadero. Precio $11.00. Informes la misma. Teléfono A-7636.

VEDADO. CON GARAGE: $30.00. Apartamento moderno, living-room, dinete, hermosa habitación, baño completo, cocina y calentador de gas, etc. Calle 8 esquina Zapata. Fernández. Teléfono F-5724.

SE ALQUILA UN APARTAMENTO, con sala, cuarto, baño, cocina y patiecito independiente. Informan Compromiso No. 317, casi esquina a Rosa Enriquez. (Luyanó).

ALQUILO A FAMILIA QUE NO SEA más de tres personas mayores, hermoso apartamento de sala, habitación y su patiecito con servicio completo privado todo azulejado.; no hay nada igual en higiene, fresco y buen gusto. Hospital 25 entre San José y Valle.

ALQUILERES

82 APARTAMENTOS

GALIANO Y CONCORDIA, LO MAS céntrico de La Habana: edificio «Zéndegui». Apartamento fresco y cómodo: sala, comedor, tres habitaciones, baño completo y cocina. Informan: F-3275 y A-9096.

CARDENAS 31: $25.00. MODERNO apartamento propio para matrimonio sin niños; llaves y dueños, segundo piso.

EDIFICIO URSULINAS
EGIDO ESQUINA A SOL

Casa de apartamentos modernos, propios para matrimonios o reducida familia con servicios sanitarios completos, luz, agua caliente y fría. Situado en lo más céntrico de la ciudad con espléndidas vías de comunicaciones para toda la capital e interior de la República.

INFORMES EN EL MISMO
PRECIOS MODICOS

83 DEPARTAMENTOS

AVISO

Se alquilan hermosos departamentos con vista a la calle desde $15 San Lázaro 223-225 y 227

ALQUILO DEPARTAMENTO EN LA azotea de 3 habitaciones con servicio independiente, siempre agua, otro en los bajos de 2 habitaciones, juntas o separadas, agua corriente Virtudes 109

DEPARTAMENTO ALQUILO EN CAsa moderna y moral, tiene lavabo interior; hay agua corriente y caliente en los baños. Empedrado número 17, casi esquina a Cuba. Tel. A5-5441.

MARINA NUM. 16-C.
$35 y $40
EDIFICIO «ECHEVARRIA»

Magnífico departamento, compuesto de sala, comedor, 3 habitaciones, baño y cocina. Se puede ver, a todas horas.

Oficinas: Genios y Morro
Telf. M-6747.

MAGNIFICOS DEPARTAMENTOS Y HABITACIONES

Baño y luz. Elevador día y noche, en Marina número 2, esquina a 25, edificio «Carreño», desde $10.00 a $35.00. Informan en el mismo, a todas horas.

OFICINA: GENIO Y MORRO
TELEFONO M-6747

ALEJANDRO RAMIREZ 4, **$14.00**

Frente a la Quinta de Dependientes, magníficos departamentos, sala, cuarto, baño y cocina. Los puede ver a todas horas. Informan en la misma.

OFICINA: GENIO Y MORRO
TELEFONO M-6747

MERCADERES 9, ALTOS **$22.00**

Magníficos departamentos compuestos: sala, comedor, dos habitaciones, baño y cocina. Los puede ver a todas horas. Informan en la misma.

OFICINA: GENIO Y MORRO
TELEFONO M-6747

AMISTAD 68, ESQUINA A SAN MIGUEL

Magníficos departamentos, de 1 y 2 habitaciones, con baño, luz y elevador. Informan en el mismo, a todas horas.

OFICINA: GENIO Y MORRO
TELEFONO M-6747

CALLE 13, ESQUINA A M. **$30.00**
EDIFICIO «MAINE»

Magníficos departamentos, compuestos de sala, tres habitaciones, comedor, baño y cocina, cuarto y servicio de criados. Se pueden ver a todas horas.

Oficinas: Genios y Morro
Telf. M-6747.

GENIOS Y MORRO
$25, $37
EDIFICIO «GOMEZ»

Magnífico departamento compuesto de sala, comedor, 3 habitaciones, baño, cocina y servicio de criados. Puede verse a todas horas.

Informes: Genios y Morro
Telf. M-6747

CALLE 12 Y 23, VEDADO **$21.00**

Magníficos departamentos de 3 habitaciones, baño y cocina. Informan en la misma, a todas horas Hay elevador.

OFICINA: GENIOS Y MORRO
TELEFONO: M-6747

84 HABITACIONES

SE ALQUILAN DOS HABITACIOnes frescas, independientes ,anexas baño, casa pequeña, señora sola con o sin comida a matrimonio o señoras solas sin niños. Mucha tranquilidad; no falta agua. Verse a todas horas; no pregunten otros pisos. Neptuno 20, 2o piso.

EMPEDRADO Nro. 3, ESQUINA A Mercaderes. Alquilo habitación azotea baño completo propia para una persona, informan misma.

SE ALQUILA EN BAJOS ESPLENdida sala propia para profesional oficina o colegio; también una amplia y fresca habitación con baño anexo. Informes: Aguila Nro. 5

NIAGARA HOUSE. PRADO 47. HA bitaciones para familias, agua caliente, una en la azotea para dos personas, con sus servicios. $10.00; otra chica con baño privado, $12.00.

ALQUILO UN CUARTO CON BUEN baño a caballero solo; en la misma, dama extranjera que habla español, desea puesto de dama de compañía. Animas 97, bajos derecha.

EN LO MEJOR DEL VEDADO, CAlle 17 número 401, altos. Se alquila habitación con comida a matrimonio sin niños. Familia de absoluta moralidad.

SE ALQUILAN HABITACIONES EN casa acabada de reconstruir. Maloja número 176, casi esquina a Belascoaín, a dos cuadras de Reina: $7.00 y $7.50.

FRENTE AL MAR Y EN UN SEXto piso, se alquila magnífica habitación amueblada, para hombre solo que desee vivir absolutamente tranquilo. Manrique 2, departamento 24. Hay elevador a todas horas.

ALQUILO HERMOSA FRESCA HAbitación, vista a la calle en $12.00; otra en $7.00. Se dan y toman referencias. Aguacate 34-B; segundo piso esquina Empedrado.

87 HABANA

CARDENAS 79: SE ALQUILA UNA casa propia para depósito o pequeña industria. Informes: oficinas del hotel «Alcázar».

ALQUILERES

85 NAVES - LOCALES

AVISO

Se alquila el hermoso frente de la casa San Lázaro 225, propio para industria o comercio. Informan en el 223 o en el 227

EXCELENTE OPORTUNIDAD: SE alquila taller con maquinaria completa, propio para la fabricación de camisas y trajes de caballeros y niños. Informes: Industria 129

SE ALQUILA UNA NAVE PROPIA para cualquier clase de establecimiento, que mide 6 por 28 metros, Neptuno número 234, entre Espada y San Francisco. Informes: hotel «Florida»: A-1131.

87 HABANA

$40.00 HABANA 3, ALTOS, SALA COmedor, 2 cuartos, baño cocina y servicios. Informes Bufete de Arellano M-3936

$55.00 SAN LAZARO 15, ALTOS, sala, saleta, tres cuartos bajos, y dos altos; baño, comedor, cocina etc. Informes bufete de Arelano M-3936

ZANJA 138 BAJOS ENTRE HOSPItal y Espada. Sala, comedor, dos amplias habitaciones, baño, cocina, patio. Llave tren bicicletas. Informan A-8633, Sánchez, Aguila y San Rafael.

JOVELLAR 258 ENTRE INFANTA Y N, sala, saleta, tres habitaciones, baño completo, comedor, cocina, cuarto, servicio criados, garage, cuarto chauffeur patio. Llave alto. Informan A-8633, Sánchez.

SE ALQUILAN LOS BAJOS DE MERced 94 compuestos de sala, comedor, 3 cuartos y demás servicios, la llave en la carbonería. Informes: M-1373

SAN MIGUEL 224 F BAJOS, SALA saleta, tres cuartos, baño, $34. Informa Aldama cuartería interior.

SAN NICOLAS 160 PROXIMO REIna, se alquila el primer piso propio para matrimonio sala, saleta comer, dos habitaciones, baño completo. Informes Telf. F-5320.

PROXIMA A DESOCUPARSE SE ALquila en sesenta pesos mensuales, los altos de la casa Villegas Nro. 10, compuesta de sala, comedor, saleta, cinco habitaciones, baño, cuarto de criados con sus servicios. Informan en la misma.

ALQUILO LINDO ALTO DESAGUE 71 esquina a Franco, cuatro cuadras Belascoaín, capaz para regular familia. Garantizando agua día y noche, 30 pesos alquiler. Llave Desagüe 55 casi esquina Oquendo.

SE ALQUILA SAN MIGUEL 106, bajos, muy céntrica, cerca de Neptuno y Galiano. Informes M-2603. Llave en altos

SE ALQUILA INDIO 14, BAJOS, MOderna, fresca, amplia, sala, saleta, cuatro habitaciones; baño intercalado comedor y cuarto y servicios de criados. Informes M-2603 llave en los altos.

CAMPANARIO 12, BAJOS, SALA, saleta de comer, tres habitaciones, baño, servicio de criados y cocina. Las llaves e informes, en los altos.

HOSPITAL 72, BAJOS, MODERNA, sala, comedor, tres cuartos, baño completo, cocina y patio. Informes al lado.

SE ALQUILA EN VIRTUDES 45, un bonito apartamento. Informes en la misma: U-3126

ALQUILO: MARQUES GONZALEZ Y Estrella, altos. Llaves en Marqués González 54-A., encargado.

SE ALQUILA ACABADA DE REFORmar, la espaciosa y ventilada planta alta de Consulado 78, entre Refugio y Colón. Informan en la misma, de 9 y media a 6 p. m.

SAN LAZARO 206, BAJOS, ENTRE San Nicolás y Galiano: $50.00, sala, comedor, tres habitaciones, baño, cocina, cuarto, servicio de criados y patio. The Trust Company of Cuba, Obispo 53: M-6917.

MALECON 29, SEGUNDO PISO, ESquina a Crespo: $50.00, sala, comedor, gabinete, cuatro habitaciones, baño, cocina cuarto y servicio criados, The Trust Company of Cuba, Obispo 53: M-6917.

ANIMAS 101, BAJOS, ENTRE MANrique y San Nicolás: $100.00. Buena para laboratorio o consultorio, zaguán, sala, saleta, comedor, cinco cuartos, baño, cocina, local en el patio cuarto desahogo cuarto y servicio de criados. The Trust Company of Cuba, Obispo 53: M-6917.

INDUSTRIA NUMEROS 22 Y 24, SEgundo piso, entre Refugio y Colón: 40 pesos, sala, comedor, tres habitaciones, cocina, baño y servicio de criados. Llave en los bajos.

TENERIFE 96, ALTOS, ENTRE RAStro y Campanario: 25 pesos, sala, comedor, dos habitaciones, cocina y baño. Llave: Tenerife 106, zapatería.

SE ALQUILA: INDUSTRIA NUMEmero 81, entre Animas y Bernal, primer piso; sala, tres cuartos, baño intercalado, comedor al fondo, cocina de gas y servicio criados. Informan en la misma. Teléfono A-9754.

APODACA 2-C, SE ALQUILA EL principal; cuatro cuartos, sala, comedor; llave e informes: Cristo 33, bajos.

ALQUILASE: EMPEDRADO 56, ESquina Aguacate; hermoso primer piso propio para corta familia: 3 cuartos, sala, comedor corrido, baño completo, cocina de gas, agua abundante. Llaves e informes: Bar «El Gallo». A-8715.

ALQUILO: SAN LAZARO NUMERO 336, bajos y entrada Malecón, entre Gervasio y Belascoaín; portal, dos salas, dos recibidores, comedor, cocina, 2 baños, patio y zaguán. Informes: Leyte-Vidal. M-2222. $70.00.

ALQUILO: $32.00. ARAMBURO NUmero 13, altos, entre Animas y Virtudes; sala, comedor, 3 habitaciones, baño completo y cocina, agua por motor. Leyte-Vidal. M-2222.

SE ALQUILA ACABADA DE FABRIcar. Portal, sala, comedor, tres cuartos, baño lujoso intercalado, cuarto y servicios criados. Calle 20 entre Línea y Calzada. Módico alquiler. Informes: FO-2454.

SE ALQUILA EL MODERNO PISITO bajo de San Nicolás 141. Sala, dos habitaciones, baño completo y cocina de gas; la llave en la misma.

NEPTUNO 107, SEGUNDO, ENTRE Lealtad y Campanario; alquiler: 50 pesos: llave en el primero. Teléfono U-6283.

SALUD 180, ALTOS, ENTRE ARAMburo y Hospital. Sala, comedor, 2 cuartos, baño intercalado, cocina gas o carbén. Teléfono U-2381.

ALQUILO SAN LAZARO 252, ALTOS sala, recibidor, tres cuartos, baño, comedor, cocina, cuarto alto en la azotea; en la misma de 2 a 4.

MALECON Y GERVASIO: BAJOS SE alquila; sala, comedor, dos habitaciones, baño intercalado y cocina moderna; llave en la bodega. Informes: Cacheiro. Obispo 65. Teléf. A-7780.

SE ALQUILAN LOS ALTOS DE VApor No. 38, derecha, muy cómodos y frescos; las llaves en Vapor No. 38, centro. Informes: Tejadillo No. 17. Teléfono M-1112.

ALQUILO LEALTAD 13, BAJOS: SAla, saleta, tres cuartos, baño intercalado. Informan Monte y San Nicolás, «El Pueblo». Teléfono M-7191.

SE ALQUILAN LOS FRESCOS ALtos de San Miguel 40, entre Aguila y Amistad; sala, saleta, cuatro habitaciones y demás servicios. Precio: $50. Pueden verse de 8 a 12 y de 2 a 5. Teléfono M-7139.

EN $25.00, PLANTA BAJA, CON portal, sala, comedor, hall, dos habitaciones, baño y cocina. Carlos III y Almendares. Telf. U-2181.

ALQUILERES

87 HABANA

SE ALQUILAN: 27 DE NOVIEMbre (Jovellar) número 59, entre Aramburo y Hospital, apartamentos de sala, comedor, dos habitaciones, baño y cocina. Llaves en los mismos. Informes: U-5858.

SE ALQUILAN: MAZON 37, ENtre Valle y Zapata, casa de sala, comedor, tres habitaciones, baño y cocina. Llaves en las mismas. Informes: U-5858.

SE ALQUILAN: CALLE 16 NUMEro 3, entre 9 y 11, Vedado, casas de sala, comedor, dos cuartos, baño y cocina, cuarto y servicio de criados. Llaves en las mismas. Informes: U-5858.

SE ALQUILAN: SAN LAZARO NUmero 388, entre Espada y Hospital, casa de sala, recibidor, dos habitaciones, baño y cocina. Informes: U-5858.

SE ALQUILAN: SAN JOSE NUMEro III, entre Oquendo y Soledad, apartamentos de sala, dos habitaciones, baño y cocina. Llaves e informes en los mismos. Telf. U-5858.

SE ALQUILA: 27 DE NOVIEMBRE (Jovellar) número 60, entre Aramburo y Hospital, casa de recibidor, sala, 3 habitaciones, baño, comedor, cocina, cuarto y servicio de criados. Informes: U-5858.

NEPTUNO 183, ALTOS, ENTRE Gervasio y Belascoaín, amplia mansión acabada de pintar. Se alquila: sala, saleta, cinco habitaciones, baño intercalado, comedor, cocina, cuarto de criados y servicios. La llave en el primer piso. Informes: Cacheiro y Hermano, Obispo 65: A-7780.

ALQUILO PRECIOSA CASA OQUENdo y Salud al lado carnicería, por Oquendo; tiene sala grande, comedor, dos cuartos, buen patio, cocina carbón, instalación para gas, baño completo agua caliente, muy fresca; precio moderado; referencias.

SOMERUELOS 65, ENTRE ARSENAL y Misión. Alquilo bajos modernos: sala, recibidor, 3 habitaciones, baño intercalado y comedor al fondo. Llaves misma. Informes: A-9690.

SE ALQUILA: MALECON 328, PRImer piso. Tres habitaciones y demás comodidades. Moderna, fresca y agua en abundancia. Precio: $45.00 y dos meses en fondo. Puede verse de 3 a 5 de la tarde.

Aguacate 27, altos, esq. a Empedrado **$25.00**

Se alquilan estos altos, muy frescos y ventilados. Se pueden ver de 8 a 12 y de 2 a 6.

Oficinas: Genios y Morro
Telf. M-6747

Dragones núm. 12, esq. a Amistad **$14.00**

Magníficos departamentos con tres piezas y luz. Informan en la misma. Se pueden ver a todas horas.

Oficinas: Genios y Morro
Telf. M-6747

CUBA 44, ALTOS ESQ. TEJADILLO **$45.00**

Magníficos altos, compuestos de sala, hall, comedor, cuatro cuartos, baño intercalado, cocina y cuarto de criados. Se pueden ver, de 8 a 12 y de 2 a 6.

Oficinas: Genios y Morro
Telf. M-6747.

SAN MIGUEL 170 ALTOS **$55.00**

Magnífica casa, compuesta de sala, saleta comedor, 5 habitaciones, 2 baños y cocina. Puede verla, de 8 a 12 y de 2 a 6.

Oficinas: Genios y Morro
Telf. M-6747.

88 VEDADO

SE ALQUILA 21 ESQUINA A 4, ALtos con sala, recibidor, comedor, tres grandes habitaciones, baño intercalado, cuarto y servicio de criados. La llave en la bodega. F-6095

ALQUILO: 23 Nro. 666 VEDADO, bajos amueblados, sala, saleta hall 5 habitaciones, baños intercalados, cocina, pantry, cuarto servicio criados. Informan F1-6452

19 NRO. 1155 ENTRE 16 Y 18, PREcioso apartamento nuevo, sala, comedor, dos cuartos grandes con closets, baño de lujo, cocina, cuarto servicio criados. Informan la misma.

CALLE SEIS NUMERO 309, ENTRE 13 y 15: jardín, portal, sala, comedor, tres habitaciones, baño, cocina, patio, cuarto y servicio de criados. Llave al lado: 38 pesos.

CALLE 21 NUMERO 259, BAJOS, entre J. e I., jardín, portal, sala, dos habitaciones, baño intercalado, comedor, patio y cocina. Llave al lado: 34 pesos.

SE ALQUILA LA CASA, PASEO número 56, Vedado, compuesta de cinco cuartos, 2 baños, garage y demás comodidades. Alquiler: 80 pesos. Informes: Chacón 23. Telfs. M-8182 y FO-2188.

ALQUILO CHALET CALLE I, NUmero 305, entre 15 y 17, Vedado. Bajos: Jardín, portal, sala, recibidor, pantry, cocina, cuarto criados, lavaderos, garage, 2 cuartos, saletica con lavabo. Altos: 6 habitaciones, 1 habitación costura, 2 baños, terraza, patio con frutales. Leyte-Vidal. M-2222. 140 pesos.

VEDADO: CALLE D. NUMERO 517, casi esquina a 23. Alquilo bajos modernos: jardín, portal, sala, recibidor, 5 habitaciones, baño intercalado, cuarto de criados, patio y traspatio: $60.00. Llaves altos. Informes: F-6883.

ALQUILO MODERNOS Y FRESCOS altos, 23 esquina F, Vedado; recibidor, comedor, sala, cuatro habitaciones, baño, toilet, cuarto servicio criadas y cocina gas.

8a. entre Quinta Ave. y Línea **$34.00**
CASA NUM. 5, MIRAMAR

Magnífica casa, compuesta de sala, comedor, 4 habitaciones, hall, dos baños, garage, patio, etc. Se puede ver, de 8 a 12 y de 2 a 6.

Oficinas: Genios y Morro
Telf. M-6747.

ALQUILERES

88 VEDADO

VEDADO. CALLE 22 Nro. 111 ENtre 11 y 13, se alquila casa tres habitaciones, doble servicio y todo lo demás necesario.

SE ALQUILAN EN $30.00, PRECIOsos bajos, calle 8 número 454, entre 19 y 21: jardín, portal, sala, comedor, dos cuartos, baño completo, cocina y patio cementado. Telf. FO-3910.

ONCE No. 151, ESQUINA A L, VEdado; moderna y fresca casa: terraza, sala, comedor, 4 habitaciones, 2 baños de lujo, pantry, cocina, cuarto y servicios de criados, garage; llave al lado en L, No. 106. Informes F-2124.

89 CERRO - PALATINO

CERRO 545, UNA CUADRA ESQUIna Tejas accesorias y habitaciones grandes, pisos mosaicos casa tranquila.

CASA EN 21 PESOS. SALA, COMEdor, 3 cuartos; fresca, abundante agua. San Cristóbal 19, esquina Prensa, una cuadra del tranvía del Cerro; llave bodega esquina.

CERRO: CHAPLE Y ARMONIA. SE alquila hermosa casa; sala, saleta, 3 cuartos grandes, cuarto baño, patio, traspatio, cocina de gas. $25.00. Teléfono I-7302.

ALQUILO: PRENSA 3, CASA CON portal, sala, comedor, tres cuartos, baño y cocina. Llave enfrente. Informes: Bernaza 23. Telf. M-3983.

90 MARIANAO - REPARTOS

ALQUILO MUY BARATO LOCAL con armatostes esquina, sirve bodega, botica, puesto soda; calle 7 esquina Pasaje Santa Cruz; llave casa al lado, Buenavista; dueño, Rodríguez; 16 entre 10 de Octubre y Dolores. Pérez.

ALTURAS DE ALMENDARES. SE alquila casa moderna, 2 plantas; sala, comedor, 5 habitaciones, garage, baño y servicios de criados. Informan en el F-4270. Precio: $65.

91 JESUS DEL MONTE - VIBORA

LUIS ESTEVEZ ESQUINA DIEZ DE Octubre, soberbio segundo piso, sala, comedor, tres habitaciones, baño intercalado; llave en los bajos. Informes F-4992 $25.

DIEZ OCTUBRE 456 ESQUINA LUIS Estévez espléndido segundo piso, sala, comedor, tres cuartos, baño intercalado, cuarto y servicio criados llame en los bajos. Informes F-4992

JESUS DEL MONTE. SE ALQUILAN los frescos y hermosos altos en Dolores entre Santa Irene y San Bernardino compuestos de tres habitaciones, sala y saleta y demás comodidades. Informan U-2159

CALZADA DE MANAGUA 67, ENtre Línea e Imperio: 25 pesos, jardín, portal sala, comedor, cuatro habitaciones, cocina, baño, patio y garage. Llaves al lado.

VIBORA: ALQUILO EN $15.00 CASA calle Armas No. 26 entre San Mariano y Santa Catalina; portal, sala, dos cuartos, comedor, cocina, servicios. Informan la misma. Ramona.

SANTA IRENE 106, PROXIMO SAN Indalecio, moderna; dos ventanas, tres habitaciones, comedor al fondo, baño completo, calentador de carbón, agua siempre. Veinte y ocho pesos; llave Academia frente. F-6515.

SE ALQUILA LA MODERNA CASA de Armas No. 36, entre Concepción y Dolores, compuesta de portal, sala, comedor, tres cuartos, baño completo, cocina y cuarto de criados, patio y traspatio de tierra. Informan: Teléfono M-5015.

SE ALQUILA MORELL 22, ALTOS, Loma de Chaple, Víbora; compuestos de terraza, sala, saleta, 4 cuartos, baño, comedor, cocina, lavadero, cuarto y servicios de criados; la llave en los bajos. Informes Teléfono A-6331 o en Línea 254 entre I y D.

En lo más alto de la Avenida Serrano

ESQUINA A SANTA IRENE

Jardín, portal, vestíbulo, biblioteca, comedor, pantry y cocina. En los altos: 5 habitaciones y dos baños. Sótanos: garage dos máquinas, 5 habitaciones servidumbre, lavaderos y servicios. Véase a todas horas.

The Trust Company of Cuba
Obispo 23 M-6917

Correa núm. 5-D., altos **$17.00**

Se alquila esta casa compuesta de sala, comedor, 2 habitaciones, baño y cocina. Se puede ver, de 8 a 12 y de 2 a 6.

Oficinas: Genios y Morro
Telf. M-6747

F. núm. 266, bajos entre 27 y 29 **$90.00**

Magnífica casa compuesta de sala, saleta, 7 habitaciones, 2 baños, hall, pantry, patio, jardín, cuarto y servicio de criados y garage. Se puede ver, de 8 a 12 y de 2 a 6.

Oficinas: Genios y Morro
Telf. M-6747

92 SANTOS SUAREZ - MENDOZA

SANTOS SUAREZ 314, ENTRE DUrege y San Julio, una sola planta; jardín, portal, sala, saleta, cuatro habitaciones, baño intercalado, hermosa galería, comedor, cocina, despensa, cuarto y servicio criados, garage. Precio $55. Informan: Durege 30-A, esquina San Bernardino. F-5984.

¡VIVA COMODO Y FRESCO! SAN Indalecio No. 275, altos, esquina San Leonardo, Reparto Santos Suárez. Balcón, sala, saleta, 3 habitaciones, baño, cocina, comedor, pantry. Informes: Leyte-Vidal. M-2222. $28.00.

ALQUILO EN $34 LA CASA ZAPOtes 9, entre San Benigno y Flores. Sala, saleta, siete habitaciones y doble servicio. Informan en la misma.

ALQUILO EN $25.00, GENERAL LAcret esquina a Pasaje Oeste: sala, comedor, recibidor, 4 cuartos, baño, cocina, calentador. Llaves: bodega. Informes: Infanta 99, esquina a Benjumeda primer piso, por Benjumeda. Telf. U-2595.

SE ALQUILAN LOS BAJOS SANTA Emilia 209, entre Serrano y Flores, Portal, sala, recibidor, 3 cuartos, baño, cocina comedor servicios criados se informa en la misma.

93 LUYANO

SE ALQUILA LA PRECIOSA CASA de jardín, Nro. 11 Reparto Asunción propia para matrimonio de gusto o corta familia. Para informes: teléfono X-1354

CASITA EN 14 PESOS. SALA, CUARto, balcón, escalera a la azotea, todo independiente, fresco, abundante agua. Herrera 51, altos, esquina a Reforma; llaves en los altos de esquina.

98 ALQUILERES VARIOS

SAN MIGUEL DE LOS BAÑOS — Se alquila la casa Villa Margarita, con todas las comodidades, 4 habitaciones, y dos de criados, 2 baños, sala y comedor al fondo. Por los meses de Junio, Julio, Agosto y Septiembre. Informan FO-1903

SE ALQUILA AMPLIA Y COMODA cocina. Indispensable referencias. Aguila 5, bajos.

ALQUILERES

98 ALQUILERES VARIOS

FINCA «NEPTUNO», EN EL CANO, Se alquila la casa de vivienda, chalet moderno con media caballería de tierra. Teléfono F1-7481 y M-7471

SE SOLICITAN

99 SOLICITUD DE ALQUILERES

FAMILIA CORTA, DECENTE, NECEsita dos habitaciones frescas, sin muebles en casa familia o departamentos. Llamar a Juana U-6181

102 AGENCIAS - COLOCACIONES

MARIANAO EMPLOYMENT AGENcy, Tercera y 16 reparto Almendares: FO-1077 y FO-2015. Servimos con referencias toda clase de servidumbres de ambos sexos: criados, cocineros, choferes, manejadoras, mensajeros, etc. FO-1077 y FO-2015.

103 CRIADAS - CRIADOS

SE SOLICITA UNA CRIADA DE manos que sepa trabajar bien y sea formal y cumplidora. Sueldo: $10. Estrada Palma Nro. 15 Víbora.

SE SOLICITA UNA BUENA SERvienta de color, de mediana, que sepa coser y cortar, lavar ropa fina y servir mesa a la rusa. Debe tener buenas referencias. Calle 4 entre Tercera y Quinta, reparto Miramar.

SE SOLICITA UNA CRIADA DE mano española, que tenga recomendaciones y sepa cumplir. Cárdenas número 81. Ruego se presente antes de las 9 de la mañana.

SE SOLICITAN DOS CRIADAS BLANcas, una para lavar y cocinar y otra para limpieza casa pequeña, dos de familia. Sueldo: según aptitudes. Telf. I-3656.

SOLICITO CRIADA PARA TODO EL trabajo de una casa chica y matrimonio solo; tiene que saber cocinar bien y tener referencias. Aguilar 157, altos. Departamento 4; de 3 a 5 p.m.

104 COCINERAS Y COCINEROS

SE SOLICITA UNA COCINERA PAra cocina sencilla pero limpia, sueldo 12 pesos y una criada para ayudar a la limpieza sueldo: 8 pesos. Dormir fuera calle H Nro. 213 altos, entre 9 y 11 Vedado.

EN TEJADILLO 34, ALTOS, SUbiendo a la izquierda, se solicita una joven blanca para cocinar y limpiar. Sueldo: $10.00 y ropa limpia. Puede dormir en la colocación.

SOLICITO COCINERA BLANCA Y ayudar quehaceres corta familia; dormir colocación. Sueldo $10. Avenida de Acosta No. 170, entre Saco y Luz Caballero, Víbora.

105 MANEJADORAS

SE SOLICITA UNA MANEJADORA, para cuidar 3 niños de corta edad, con referencias, sueldo $25. No dormir en la colocación. Informan: XO-1180 Segundo

109 COSTURERAS - MODISTAS

SE SOLICITA UNA BUENA MODISta que sepa cortar y entallar de 9 a 11 a.m. San José Nro. 18 entre Galiano y Aguila.

SE SOLICITAN OPERARIAS DE vestidos. Hotel Andino, San Lázaro 490.

114 AGENTES - VENDEDORES

SOLICITO AGENTES PARA VENTA a domicilio, artículo de consumo diario; magnífica comisión. Zanja 12; 2do. piso derecha; de 3 a 5. Jesús María. 40, de 8 a 10.

VENDEDORES EXPERTOS SE SOlicitan para vender cepillos de todas clases, marca «Felo». Magníficas utilidades; se pueden ganar de diez a quince pesos diarios; se prefieren los que hallan trabajado con «Fuller». Para más informes llame al Teléfono XO-1231.

SOLICITAMOS DOS VENDEDORES de especialidades, relacionados con el comercio para vender producto noble y acreditado. Magnífica comisión. Cuba 59, entre Teniente Rey y Amargura, Sr. Sánchez.

SE SOLICITAN AGENTES VENDEdores para la Habana e interior de la Isla, prefiriendo los que tengan camiones para venta de chocolate, confitura, pasta de guayaba y dulces en almíbar. «Felices». Arbol Seco 44.

CREMA DENTAL DEL Dr BRUNET
UN GRAN REMEDIO
PARA LAS ENCIAS SANGRANTES E INFLAMADAS
TUBO GRANDE: 20 CTS.
TUBO CHICO: 10 CTS.
Fórmula de un dentista-médico
De venta en droguerías y farmacias
Se solicitan agentes en todos los pueblos de la República, en la Ciudad de La Habana y en el extranjero, con buen margen de utilidades. Las solicitures de Agencias deben venir acompañadas de 50 centavos en giro postal o en sellos de Correo para remitir muestras de distintos tamaños e instrucciones.
Laboratorio del doctor Brunet, San Rafael número 135, altos, entre Belascoain y Gervasio. Telf. U-3614, Habana.

117 SOLICITUDES VARIAS

SE SOLICITA UN APARTADO DE Correos, cuyo arrendatario no lo necesite. Se pagará con su traspaso $5.00. Escribir a M. S. Clasificados DIARIO DE LA MARINA.

SE SOLICITA UN MATRIMONIO ESpañol, sin hijos para encargado de casa inquilinato, con garantías y que sepa mecánica. Informan Amistad 130 altos; de 11 a 12.

SE OFRECEN

118 CRIADAS-CRIADOS

SE COLOCA UN CRIADO DE MAnos con buenas referencias donde ha trabajado. Telf. F-4366

DESEA COLOCARSE MUCHACHA española criada de mano o cuartos, es formal y cumplidora, tiene referencias. Teléfono U-5470

PARA EL COUNTRY CLUB O REparto Miramar, desea colocarse una muchacha para cuartos. Tengo referencias. Llamen U-5916 de 8 a 12.

DESEA COLOCARSE PARA CUARtos o criada de manos, corta familia, joven cubana. Casa particular, tiene referencias. No menos de 15 pesos. Telf. X-1791

SE DESEA COLOCAR UNA MUCHAcha española para cuartos o comedor. A5-1252

SE DESEA COLOCAR UNA JOVEN blanca de criada de mano. Quee duerme en la colocación. Menos de 10 pesos no. Informes teléfono I-5537. Pregunten por Angelina, tiene buenas recomendaciones.

SE OFRECE UN BUEN CRIADO ESpañol, sabe servir a la rusa, tiene inmejorables referencias de muchos años de las casas donde trabajó con las familias más distinguidas cubanas y americanas. Sabe hacer coteles. Teléfono M-4167

SE DESEA COLOCAR CRIADA DE mano o lavandera. F-3164

SE OFRECEN

118 CRIADAS-CRIADOS

DESEA COLOCARSE UNA MUCHAcha inglesa en casa de matrimonio los quehaceres de la casa o criada de cuartos. Tiene referencias. Teléfono FO-3464.

SE DESEA COLOCAR MUCHACHA blanca del país para limpiar o lavar y planchar, no importa ir a los repartos prefiere dormir fuera tiene referencias. Dirección, calle 23 Nro. 1160 entre 12 y 10 Telf. F-2666.

DESEA COLOCARSE CRIADO DE mano peninsular, experimentado en todo servicio fino; trabajador, y con esmeradas referencias de buenas casas. Teléfono M-1959.

SE DESEA COLOCAR UNA MUCHAcha española para comedor o criada de cuartos; sabe lavar y planchar ropa fina; tiene buenas referencias. Teléfono I-5784.

DESEA COLOCARSE UN HOMBRE blanco, para sereno o para cualquier trabajo. M-1822.

SE DESEA COLOCAR UNA JOVEN

ANO CVI

SU NIÑO

(Por ANGELO PATRI)

LA LABOR DE LA MADRE

...as vez me tropecé con una ma... que se veía fracasada en sus ...eres mantenerles porque tenía que ...cirle repitiendo continuamente a ...llos la misma cosa. Tenía que ...llos estrechamente porque, de ...modo, no la obedecían. —Qué ...o hacer—me preguntó — para ...no olviden lo que les digo y me ...tengan siempre?

¿Qué edad tienen? —fué mi res...

Uno cinco años y medio y el otro ... Ambos van al colegio, pero si ...lo vigilo no se limpian los dien... ni están vestidos a la hora ne...ria. En la mesa están siempre ...dio y aunque hago todo lo posi... porque me obedezcan, continua... tengo que estar encima de ...

¡Es terrible!

Pero ellos se limpian los dien... y se visten y se desayunan y ...a tiempo al colegio, no es ...?

Sí. Pero no puedo dejarlos solos. ...ando conseguir que hagan las co... sin que yo les esté continuamen... ordenando.

El trabajo de la madre es un ...a veces agotador. Necesita ...rlas a sus hijos muchas horas ...da día, durante largo tiempo. ...diario tiene que repetir las mis... cosas, obligar a sus pequeños a ...der de idéntica manera. Porque ...niños hay que repetirles las ...tenes, sin que el deseo o la ...ración de los padres los pue... cambiar. Aprenden solamente ...repetidas lecciones, y es muy ...ble que no haya un solo niño en ...do que no haya tenido que ser ...do muchas veces a que se lim... los dientes antes de ir a la es...

Y lo mismo pasa con la lim... de las uñas que es todavía más ...y penosa. ¿Cómo se comportan ...ños en la mesa cuando están ...?

Muy bien. Y eso es lo que toda... me pone más impaciente. Fuera ...a se comportan bien, pero en ...lo vuelven a ella, tal parece que ...en un parque zoológico. Eso ...decir que se preocupan de ...portarse bien entre otras perso... y en cambio no tienen la más ...ta consideración para mí. Y eso ...ciona un mal efecto tremendo; ...no debe tomarlo así, señora. To... esos ejemplos de buena educa... les resultan muy difíciles a los ...s. Cuando están en la casa aje... parece que todo el mundo se ...n ellos y procuran comportar... a costa de un gran esfuerzo. ...luego necesitan el descanso, ...en aquella forma artificiosa que ...gota. Y el resultado es siem... el mismo. Al volver a su casa ...entran otra vez a gusto, con... de poder hacer las cosas sin ...tiones que les impone la ...ta etiqueta. Quiere decir, sim... que están cansados y nece... descansar. Lo mejor es que en... los mande al patio, a la calle ...cualquier otro lugar donde pue... correr a sus anchas, dar rien... a la energía acumulada du... la visita, jugar todo lo que les ...n gana.

...do cuando tenga que darles ...¿Van a seguir jugando?

...Sí, fíjales, sencillamente, que ...para que puedan seguir en ...Y si no la obedecen y ...continuar jugando en la me... y hágalos comer en ha... distintas. Pero recuerde ...que sus muchachitos «tie... prisa». Las madres tienen que ...en condición de tales por ...trabajo que les dé. Tienen que ...frente a un «empleo» que ...tanto como sus vidas, un em... indudablemente les da mu... y en el cual no pueden ...que les suban el sueldo...

...QUELE AL NIÑO LA IDEA DE QUE ES BUENO.

...se usted mantener en su ...una idea determinada, acerca ...que le conviene? Pues há... cerca de ello. Cada vez que el ...hate algo que tenga relación ...que es motivo de su interés, ...el tema. Prafíquele siempre ...cosas que desea que adquie... siempre, lo mismo dentro de un ...de un año. Y alábelo cuando ...sus consejos y ha hecho ...usted quiere que haga. Esa es ...manera de orientarlo hacia ...que usted se pronone, ha... el muchacho tome un in... no hubiera sentido de otro ...

...mismo procedimiento, natural... debe seguir cuando se trate de ...lo de alejarlo de cualquier ...que usted crea que no le ...No hay nada tan poderoso ...la palabra hablada, sobre todo ...se escoge un buen momento ...pertarla. Ella conduce a los ...hacia el bien o hacia el mal a ...del orador.

...bien no es nunca una fuerza ...sino que impresiona y se ...en el cerebro de quie nlo es... y lo que usted dice lo mis... crear un buen impulso que ...Pero tenga la seguridad ...la semilla sembrada por us... fructificará a su debido tiempo. ...hable a un niño a menudo acer... ...bondad y cosas nobles y dignas ...y alabe siempre todo ...que estime conveniente para ...En cambio procure no de... una sola palabra sobre ...extremo que le pueda im... y perjudicar. Si tiene que ...acerca de alguna falta, hága... a lo escuche el niño. Re... siempre que el silencio mata ...tentáculos que puedan germinar ...de un niño que ha es... conversación que no de... oído. En cambio, si se le ...ello, se le despierta otra ...mal efecto que usted ...

...es que nosotros les ha... mucho a los niños acerca de ...cosas que hacen, y muy po... también. Y muy po... sobre todo lo bueno ...hacen también. No ...alabar a un niño por lo ...bien, y digaselo a otras ...mucha gente, se le «echa a ...su vanidad infantil, que ...procurará realizar otros ...también de alabanza, ...nuevos comentarios ...

...que el niño se forme una ...de sí mismo, co... muchas personas. En eso ...sino todo lo contrario. ...el niño se llegue a creer ...inteligencia o de ...Por eso se debe hablar ...buenas cualidades del ...y olvidar todo lo posible ...pueda tener.

Profesionales

ABOGADOS Y NOTARIOS

...CARGO DEMANDAS, DI... matrimonio nota... pasaportes, ...etc. Véame, ...Alberto Cuer... «Metropolitana», 342. ...Aguacate.

...ALO PICAZO COSSIO

...Asuntos civiles y crimi... ...«Metropolitana» ...337. Telf. M-6031. ...4 y 7 p. m.

Profesionales

3 DRES. EN MEDICINA

GABINETE UROLOGICO ALEMAN VIAS URINARIAS

Consultas gratis de 7 a. m. a 8 p. m. Tratamiento modernos que Vacunas Alemanas para curar la Gonorrea, en pocos días sin dolor. No importa que sean crónicas o mal curadas. Garantizamos por medios científicos la curación radical. Para consultas y curas reservadas llame al teléfono M-3606. Facilidades de pago. Impotencia, debilidad sexual, piel y sífilis, Jesús del Monte 135 bajos, frente a la quinta de Dependientes. Habana.

DR. JOSE RANDIN VERGARA

Comandante médico del Ejército
Director del hospital militar
«Dr Arístides Agramonte»
VIAS URINARIAS

Jefe de Urología de la clínica «4 de Septiembre y de la clínica Cardona. Consultas diarias, de 8 a 11 a. m. hospital militar; lunes, miércoles y viernes, a las 5 p. m., clínica Cardona, en 17 número 449. Vedado.

DR. A. LABRADOR

Especialidad enfermedades estómago, Intestinos, Flujos crónicos, Venéreos y Sífilis, Corazón, Riñones y Pulmones, inyecciones intravenosas. Se hacen toda clase de análisis Consultas gratis de 8 a 11. Pagos 1 a 3. Angeles 3, entre Reina y Estrella. A-0801.

POLICLINICA INTERNACIONAL

Director: Dr. David CABARROCAS

San Miguel 130-B. Consultas: de 9 a 10 a. m. y de 2 a 7 p. m., excepto sábados y domingos. Por turno: 50 cts., $1.00, $2.00 $3.00, $4.00 y $5.00. consultándose primero los de más precios. Tuberculosis, Asma, Bronquitis, Reumatismo, Diabetis, Sífilis, Blenorragia, Pielitis, Nefritis, Ictericia, Dispepsia, Vómitos incoertibles del embarazo, con raspado o cura, Neurastenia, Ulcera del estómago, Anemia, Disentería, Paludismo, Apendicitis. «Pobres: consúltense gratis, presentando este anuncio».

DR. ROSAL

Sistema nervioso. Corazón Medicina interna. Consulta diaria, de 4 a 6. San Miguel 117, bajos, entre Gervasio y Escobar. Telf. U-2342.

DR. FRANCISCO J. DE VELASCO

Corazón, pulmones, estómago e intestinos.

DR. RUBEN DE VELASCO

Corazón, pulmones, enfermedades de los niños. Consultas de 1 a 3, días laborables. Horas especiales, previo aviso. Salud 34. Telf. M-6068.

DR. JOSE ALFONSO

Ex-especialista del Centro Asturiano: ojos, garganta, nariz y oidos. Consultas mutualizables de 10 a 12 y de 4 a 5; $1.00; de 2 a 4: $2.00. Turno fijo: $5.00. Operaciones módicas. Monte 386. Telf. M-2330.

DR. ALFREDO COMAS

Especialista del Instituto del Cáncer. Enfermedades venéreas, sífilis, impotencia, afecciones de señoras, tumores del útero y pechos. Aplicaciones del Radium. Horas: de 2 a 5. Teléfono M-7728, San Nicolás 70. Habana.

DR. CARLOS LAMAR

Asma, Tuberculosis, Bronquitis.

Especializado en la curación del ma por un procedimiento especial. Tratamiento de todas las enfermedades del pulmón y de los bronquios y la Colitis. Consultas de 1 a 4, martes, jueves y sábados. Virtudes 130, altos, teléfono U-1809

DR. MESA RAMOS

PIEL, SILILIS, VENEREO

Impotencia, esterilidad, etc. Consultas y tratamientos 8 a 9 a.m., 5 a 7 p.m. Perseverancia 32, entre Animas y Virtudes.

DR. J. LYON

DE LA UNIVERSIDAD DE PARIS

Especialista en la curación radical de las hemorroides sin dolor ni operación. Consultas diarias, de 1 a 3. Consulado 27, altos, esquina a Genios

DR. A. VENERO

Curación rápida de enfermedades venéreas, impotencia, sífilis, electricidad médica, diaterma, ozoterapia, et. Cuota semanal. Consultas: de 10 a 12 m. y de 4 a 6 p.m. San Miguel 55, esquina a San Nicolás. Telf. A-9380

DR. J. B. RUIZ

Ex-especialista del Centro Gallego de los hospitales de Filadelfia y New York, Especialista vías urinarias, venéreo sífilis y trastornos sexual. Ure troscopía y Cistoscopía. Consultas de 1 a 3 Trocadero 35.

DR. OCTAVIO RIVERO

Asma, tuberculosis, enfermedades pulmonares y alérgicas.
(Coriza, urticaria)

Ex asistente Servicio del profesor Saye, (Barcelona), ex jefe clínico Dispensario Antituberculoso Municipal. Consultas: lunes, miércoles y viernes, 12 a 2 p. m.; martes, jueves y sábados 9 a 1 p. m. Campanario 43: M-6258.

INSTITUTO DEL VIEJO

NEPTUNO 120.

Especializado en el tratamiento de enfermos de más de 40 años. Servicio permanente. Laboratorio. Visitas domiciliarias: Curaciones, Consultas. Electricidad médica., Farmacia. Especialistas Clínica. CUOTA MENSUAL $1.50. Obsequiamos el primer recibo.

INSTITUTO HIGIA

ENFERMEDADES VENEREAS (EXCLUSIVAMENTE)

Curación rápida y garantizada de gonorrea, reciente o antigua, prostatitis, orquitis, artritismo blenorrágico, sífilis úlceras chancrosas, impotencia. Ultimos medicamentos. Método indoloro. Diatermia, fulguraciones. CONSULTAS Y RECONOCIMIENTOS GRATIS, de 7 a.m. a 9 p.m. Turnos especiales. Zanja 2, altos, entre Galiano y Rayo. Teléfono M-6605

DR. ALEJANDRO MUXO

VIAS URINARIAS

Especialista de la clínica-hospital «Cuatro de Septiembre» y de la quinta «Coyadonga», del Centro Asturiano. Cirugía génito urinaria, Enfermedades venéreas y trastornos sexuales. Consultas diarias, de 4 a 7 p. m. Perseverancia 49, entre Animas y Virtudes. Telf. A-7001.

DR. ANTONIO PITA

Enfermedades Nerviosas y endocrinas

Contando con un bien montado instituto de Fisioterapia. Tratamiento efectivo de la neurastenia, impotencia frigidez sexual, enfermedades crónicas y glandulares etc. Novísimo método de estimulación Vago-Simpático. No visita ni da consultas por Correo. Consulta previamente concedida: $10.00. Consultas de 2 a 4 p.m. $2.00. San Lázaro 45, a una cuadra de Prado y Malecón. Teléfono A-9292

5 DENTISTAS

DR. ARMANDO CRUCET

Cirujano dental y oral de la facultad de Pennsylvania y del Gareston Hospital of Oral Sugery. Exprofesor de la Moffit Porcelonin Dental School de Filadelfia.

Tratamiento médico quirúrgico de la piorrea alveolar, dentadu arde porcelana cordales impactados. Rayos X,diaterma, electro coagulación. Infrárojo. Alta frecuencia Rayos Violeta.

Consultas por hora fija.
Paseo núm. 17, entre Línea y Calzada, Vedado
Telf. F-5153

Profesionales

5 DENTISTAS

DR. J. M. GATELL

CIRUJANO DENTISTA

Calle Habana número 98, entre Obispo y Obrapía. Especialista en extracciones, puentes, coronas de oro y platino y dentaduras postizas. Arreglo de puentes y planchas en el día. A los clientes que lo deseen, los termino en 24 horas. Facilidades de pago. Consultas: de 8 a 8. Telf. A-8335.

6 COMADRONAS

CONSUELO RIJDA

Comadrona ex interna de la casa de Salud La Balear», Muchos años de práctica. Consultas gratis, Nueva del Pilar número 14, entre Benjumeda y Desagüe Telf. U-5824

COMPRAS

9 CASAS

COMPRO CASA EN EL VEDADO y también un terreno chico en acera de sombra. Trato directo con el dueño. Sr. Armas U-1644

COMPRO EN LA HABANA, EDIFIcio moderno, bien situado, buena renta. Directo con el propietario, reserva. No importa el precio. No corredores: U-2289, de 12 a 3 p. m.

COMPRO UNA O DOS CASAS CHIcas modernas bien construidas y que estén en las calles de San Francisco, Concepción, Arellano, Pocito o en Santos Suárez, no trato con corredores; informan en Dolores esquina a 15, Lawton, Botica Lancís.

SE DESEA COMPRAR UNA CASA en el Vedado que tenga 3 cuartos, hall o galería, buen baño y traspatio. Precio: no más de $4.500. F1-7991

SI UD. DESEA VENDER SU PROpiedad a precio razonable véame, hacemos negocio en 48 horas. Informes, San Lázaro 195 altos, A-9173.

$75.000 TENGO PARA COMPRAS DE casas en la Habana, Vedado y Repartos que no estén fuera de precio. Estrada Mora, oficina: San Ignacio 50, de 9 a 12 y de 2 a 5. Telf. M-7432

10 SOLARES

COMPRO UNA FINCA RUSTICA, BArata y una casa en La Habana o en sus barrios. Sr. D. Barrero. Escobar 7, altos. Telf. M-1779.

12 ESTABLECIMIENTOS

VIDRIERA TERMINALES BENEficencia, Billetes Lotería. Se desea comprar una vidriera de Terminales de Beneficencia y Billetes de Lotería. Tiene que haber negocio. Sr. Rodríguez, U-5159, de 1 a 2 exclusivamente.

15 MAQUINARIAS

COMPRO TORRE DE MOLINO SANson o un molino completo cualquiera marca. Informarán a René Díaz Tamayo, Monte 15 A, teléfono: A-8386

17 MUEBLES Y PRENDAS

U-1800: COMPRA MUEBLES

Pianos, máquinas de coser y escribir, objetos de arte, plata y porcelana, bronce, libros, antigüedades, neveras, cocinas completas archivos y lámparas. «El Ras», U-1800

COMPRO ROPA USADA DE CABALLEROS

Si usted tiene ropa de cama de caballeros, zapatos, maletas en buen estado, recuerde a Martínez en Villegas 70, esquina a Lamparilla teléfono M-2687

Compramos:
Brillantes, platino, plata y oro
BAHAMONDE Y CIA.,
(desde 1893)
Amistad 94, casi esquina a San José

TELEFONO A5-0722

Compro muebles finos y modestos, cuarto sala, comedor, sueltos, neveras, máquinas coser Singer, oficina, radios y otros. Telf. A5-0722.

U-1800: COMPRA MUEBLES

Pianos, máquinas de coser, y escribir, objetos de arte, plata y porcelana, bronce, libros, antigüedades, neveras, oficinas completas, archivos y lámparas. Todo cuanto represente valor. «El Ras». U-1800

COMPRO JUEGO CUARTO CAOBA. También cambio uno de uso y doy diferencia. Compro bidet y cizalla fotografa o cuchilla pequeña, bar «San Luis», Obispo y Habana.

U-1800: COMPRA MUEBLES

Pianos, máquinas de coser y escribir, objetos de arte, pata y porcelana, bronce, libros, antigüedades, neveras, cocinas completas, archivos y lámparas. «El Rass. U-1800.

COMPRAMOS BASTONES ANTIGUOS de todas partes de la República con algún adorno de metal o marfil. Pagamos buen precio. French Brothers. Prado 77-A., entre Animas y Virtudes. Phone: A-7886.

U-2530: COMPRO MUEBLES EN GEneral. Liquidamos casas completas: pianos, máquinas coser y escribir, objeto de arte, adornos, porcelana, plata, bronce, vajillas, libros, oficina. Compramos todo. Negocio rápido: U-2530.

A-6620: COMPRO MUEBLES

Juegos de cuarto, comedor, sala, piezas sueltas, neveras, refrigeradores, máquinas de coser y escribir, muebles de oficina, radios y equipajes. Liquido casa de huéspedes. «La Moderna». Salud 3: A-6620.

A-7190: COMPRO MUEBLES

De todas clases. Pagamos más que nadie. Vendemos y cambiamos. No venda sin antes llamar al A-7190. La Casa Otero, Suárez 45, euntre Apodaca y Goria.

A-7795: COMPRA MUEBLES

De todas clases. Pagamos más que nadie. También vendemos, cambiamos y alquilamos. No venda sin antes hacer una llamada: A-7795. Vamos en el acto. «La Honradez». Máximo Gómez número 75.

U-5154: COMPRO MUEBLES

Modernos, todas clases y máquinas coser. Pagamos más que nadie. Vendemos, cambiamos y aceptamos muebles en fondo. No venda sin antes llamar a Díaz y Chao, Neptuno número 197 y 200. U-5154

COMPRAMOS JOYAS

Antiguas y modernas, con brillantes, zafiros, rubíes y esmeraldas finas, oro, platino, plata y enchapes hasta en pedazos. Objetos de plata, bandejas juegos de café, cubiertería y otros artículos. Rosarios de oro y plata, con cuentas de perlas, coral, amatistas, etc. Pagamos bien. Vamos a domicilio.

CARBALLAL Y HERMANOS

San Rafael 138, entre Gervasio y Belascoaín. Telf. U-5744.

U-1488: COMPRO MAQUINAS

De coser y escribir, pianos, radios, lámparas, vajillas, objetos de arte, adornos, figuras de bronce, mármol, estatuas, neveras, relojes, muebles. Todo lo que venda. Negocio rápido: U-1488.

COMPRAS

17 MUEBLES Y PRENDAS

A-9003: COMPRO MUEBLES

FINOS Y CORRIENTES

Objetos arte, oficina todo, lámparas, equipajes, máquinas coser, sillones barbería, pianos, porcelana, bronce, ropa caballero. Todo lo que venda. Telf. A-9003.

COMPRAMOS JOYAS

Antiguas y modernas, con y sin brillantes y piedras, relojes de oro, rosarios y objetos de plata, porcelana, adornos finos y bronces.

PIGNORAMOS Y CAMBIAMOS
Necesitamos mercancía.
Vamos a domicilio.
Solicitamos lotes.
«LA SEGUNDA IMPERIAL»,
Corrales 157, esq. a Figuras.
A-9640.

M-2680 COMPRA MUEBLES MAquinas coser, escribir, alfombras, baúles, maletas, ventiladores, mamparas, divisiones, efectos sanitarios, liquido casas completas, todo lo que quiera vender. Camión en puerta, dinero en mano. Voy al campo, trabajo los domingos.

M-9603: "LA CONFIANZA"

Compro, vendo y cambio: máquinas de escribir, coser, contadoras, burós, archivos, joyas en general, muebles modernos y toda clase de objetos de arte y planos. Suárez número 7, esquina a Corrales: M-9603.

U-1510

Compro como particular para mi casa: máquina Singer, escribir, escritorios, libreros, neveras y muebles para la misma. Dinero en mano desde que llego. Oportunidad que se le presenta: U-1510.

18 UTILES DE OFICINA

COMPRO MUEBLES DE OFICINA: máquinas escribir, sumar y calcular, cajas caudales, archivos, sillas giratorias, baúles y maletas, oro, plata y brillantes. Pagamos más que nadie. «La Nacional», Villegas 93: A-9915.

19 LIBROS E IMPRESOS

COMPRO LIBROS USADOS Y MEtodos de música. Pasamos a domicilio o llame al teléfono A-6951, preguntar por Dulzaides. O-Reilly 23, entre Habana y Aguiar.

NO REGALE SUS LIBROS ANTIguos a librerías de viejo. La librería Albela se los compra, pagándole más que nadie. Belascoaín casi esquina a San Rafael. Telf. U-5783.

LIBRERIA MONSERRAT COMPRAmos Bibliotecas de ediciones libros en todas cantidades, no venda sus libros sin que le demos precios. Pagamos como nadie. Llame teléfono M-1502

COMPRO LIBROS DE TODAS CLAses y en todas cantidades. Pago bien. Voy a domicilio. Dirijase a José Marí, librería La Escuela en Monte y Egido, frente Compañía Cubana Electricidad.

NECESITO LIBROS USADOS DE todas clases, especialmente Texto: compro cualquier cantidad. Llame al M-9017; voy a domicilio. Librería Venecia. Obispo 82. M-9017.

Arrendamientos

A-2 ARRENDAMIENTOS VARIOS

ALQUILO PLANTA DE PASTEURIzar leche a 15 minutos de la Habana en perfecto funcionamiento; se da barata. También sirve para cualquier negocio de refrigeración por tener espléndida nevera. Telf. F-2732

LINDANDO CASERIO LUYANO arriendo estancia Guasabacoa más de caballería, casa mamposteria reparada cinco aposentos arboleda, corrales buenos, tierra agua. Telf. F-5109

Reparaciones

42 MUEBLES Y PRENDAS

!Repare a tiempo su nevera!

Rionda, Esmaltados por calefacción eléctrica. Infanta 1.059. Teléfono: U-3968.

REPARAMOS SUS MUEBLES POR poco dinero, dejándolos nuevos. Casa Pardo. U-5761. Los modernizamos, barnizamos a muñeca y esmaltamos «Duco». Pinturas mimbres a vapor y neveras. Tapicería en general. Azogamos espejos. Trabajos garantizados. San Rafael número 130.

REPARACIONES DE MUEBLES
CASA «CORO»

Barnizamos toda clase de muebles y tapicería. Especialidad en colores, combinaciones de maderas y chapas. Limpieza de muebles a domicilio. Estrella 27, entre Aguila y Angeles. Teléfono: M-2127.

GRAN TALLER DE TAPICERIA DE MARTINEZ

Avisa a su distinguida y numerosa clientela el traslado del taller a Sitios número 47. Tapice sus muebles con telas importadas a precios económicos. Doramos, barnizamos y reformamos toda clase de muebles. Trabajos garantizados. Recuerde: Sitios 47. Telf. M-7872.

VENTAS

48 CASAS

OFICINA SR. ALPENDRE FO-2542

Calle 9 y 12, Reparto Almendares. Vendo lujosas casas, Nicanor del Campo, chalet 2 plantas $12,50; otro planta baja de primera, $15.500; otro: $7.000; Almendares, 2 con 3 dormitorios y garage: $7.500; La Sierra, uno altos 4 dormitorios 2 baños, garage y cuarto de criados: $11.500. Ampliación uno esquina 4 dormitorios y garage $7.500; otro: $6.000. Otro sin estrenar, $5.800. En Crucero Playa chalecito $3.000. Un solar con 400 metros y 6 apartamentos, renta $50, $4.800. Para verlos: todas horas).

VENDO MIS PROPIEDADES CALZAda Jesús del Monte 2 locales, varios cuartos, $4.200; Cerro 5 casitas mamposteria $5.200; Almendares, dos accesorias y seis cuartos, $2.650; una casita sala dos cuartos, $1.650; solar grande, paradero Ceiba a peso. Informan de 1 a 5 en el teléfono FO-1097.

MIRAMAR, $3.00, ENTRE «A» Y «C», tranvías y ómnibus en la esquina. Jardín, portal, sala, comedor, dos cuartos, baño intercalado, cocina y patio. Citarón y techos monolíticos. Precio: $2,800. Informan en la misma. No corredores.

VENDO NICANOR DEL CAMPO 6 Y 15, casa esquina, cuatro habitaciones, otra criado, buen baño, gabinete, hall, comedor, cocina, pantry, patio y garage. Vázquez, FO-3983.

LA SIERRA, QUINTA ENTRE 6 Y 8, vendo casa sin estrenar, cuatro habitaciones, otra criado, dos baños en colores intercalados, amplio hall, comedor, garage, traspatio, FO-3983.

LOMA CHAPLE: $5,200

Vendo casa. Tiene jardín, portal, sala, recibidor, tres cuartos, baño moderno, comedor al fondo, patio y traspatio nuevecito: $5.200. Parte contado. Informes: J. Llanes. Sitios 42. Telf. M-2632.

REPARTO ALMENDARES VENDO casa esquina una cuadra curva Montalvo tres cuartos y garage, precio $4.500, otra $4.300, otra $13.000. Informa Abel Rodríguez FO-2212

VENTAS

48 CASAS

SITIOS $8,500

Vendo casa dos plantas sala, saleta, cinco cuartos, azotea, buenos servicios en cada piso, $8.500, parte contado. Informan, Y Llanes, Sitios 42. Tel. M-2632.

VENDO REPARTO MENDOZA HERmosa casa, construcción primera, parte alta, cerca Colegios Maristas, Salesianos, Loudes, 5 habitaciones, 2 baños lujosos, dos garages, terrazas, patios, jardines, árboles, etc. Costó más de $40.000. Se da tercera parte valor. Admito parte pago solar o propiedad bien situada. D-Strampes 415, entre Carmen y Vista Alegre.

BOLETIN DEL DIA

PEDRO DE LA CUESTA

INVERSIONES

VEDADO: $8,000 Y

Reconocer $5.000 al 7 por 100 moratoriado, calle A, cerca 23, compuesta: jardín, portal, sala recibidor, 4 habitaciones, baño intercalado completo, comedor fondo; pantry, cocina, cuarto criado y servicios patio lateral y al fondo. Véala. Pedro de la Cuesta, A-8697 y FO-2419

REPARTO ALMENDARES $5,000

Moderna, fabricación primera, calle D entre 12 y 14 compuesta jardín, portal, sala, hall, 3 habitaciones, baño en colores intercalado, comedor al fondo, cocina, garaage. Toda citarón y monolítica, herrajes de primera etc. Para verla Pedro de la Cuesta A-8697 y FO-2869

REPARTO ALMENDARES $4,500

Frente Parque Japonés, acera sombra, compuesta: jardín, portal, sala, 3 habitaciones, baño completo comedor, cocina, cuarto y servicios criados traspatio. Solar de 10 por 45. Pedro de la Cuesta. A-8697 y FO-2869

REPARTO ALMENDARES $7,500

Preciosa calle C y 14, a una cuadra Curva Montalvo, compuesta pardín, portal, sala, recibidor, grandioso hall, 3 habitaciones, baño intercalado completo, comedor al fondo, pantry y cocina, garage, patio latera y fondo traspatio, cuarto y servicio de criados. Pedro de la Cuesta, A-8697 y FO-2869

AMPLIACION ALMEMDARES $6,500

Acabada fabricar toda citarón y monolítica, compuesta jardín, porta, sala, 3 habitaciones, baño intercalado, comedor al fondo, cocina, servicios criados y cuarto, garage, acera sombra, mide 14 varas de frente por 23 de fondo. Está desocupada. Un regalo. Pedro de la Cuesta, A-8697 y FO-2419

AMPLIACION ALMENDARES $6,500

A veinte metros calle Doce, residencia compuesta jardín, portal, sala, 3 habitaciones, baño intercalado, comedor, pantry, cocina; servicio auxiliar, teraza al fondo, 2 cuartos criados con servicios y garage al fondo; traspatio con frutales. Techos monolíticos y paredes de citarón. Mide 12 por 47 varas. Pedro de la Cuesta. A-8697 y FO-2419

AMPLIACION ALMENDARES $9,000

Calle 12, entre las calles 8a Ave. y 9a, acera sombra, Chalet compuesto: jardín, portal, vestíbulo sala, comedor, cocina, cuarto y servicios criados, servicio auxiliar, traspatio y garage al fondo, en los altos 4habitarage al fondo. En los autos 4 habitaciones, baño completo, terrazas frente y fondo. Está desocupada, puede verla a todas horas. Puede dejar 2.500 besos en hipoteca y cancelar por partidas de $200. Pedro de la Cuesta. A-8697 y FO-2419

REPARTO MIRAMAR $11,000 Y $13,000

Ave. 7a Residencia sin estrenar, chalet compuesto: jardín, portal, vestíbulo, recibidor, sala, comedor, servicio de visitas, pantry, cocina, habitación de criado y chofer con servicios y garage. En los altos, recibidor, 4 habitaciones, 2 baños intercalados, terrazas al frente y al fondo. Pedro de la Cuesta A-8697 y FO-2419

CERCA CALZADA COLUMBIA $2,200

Calle Godínez letra G, entre Columbia y Buenavista, 6x29 metros, se compone de portal, sala, 2 habitaciones y baño intercalado, cocina y patio y otro cuarto, propios para renta. A una cuadra y media Calzada de Columbia y media cuadra del tranvía. Pedro de la Cuesta. A-8697 y FO-2419.

NICANOR DEL CAMPO $18,500

A 2 cuadras calzada Columbia, residencia de lujo, mide 20x40 metros, se compone jardín, portal, recibidor, sala, biblioteca, comedor, estilo renacimiento, gran hall central, 6 cuartos 2 baños intercalados con closets, pantry y cocina azulejeados hasta el techo, despensas, garage para 2 máquinas; 2 cuartos criados con servicios, tanque para agua de 500 galones (que no se necesita por haber mucha agua), terraza al costado, acera sombra, ómnibus y trnvías de todas las rutas. Puede dejar hasta $6.000 en hipoteca. Pedro de la Cuesta A-8697 y FO-2419

ALTURAS ALMENDARES $7,300

Regalo residencia compuesta jardín, portal, sala, comedor, 3 habitaciones, baño intercalado, cocina; cuarto y servicio de criados. Garage al fondo tras patio con frutales. Está desocupada: puede verse Pedro de la Cuesta Telfs. A-8697 y FO-2419

VIBORA, REP. MENDOZA $9,500

Residencia, 2 plantas, moderna, compuesta jardín, portal, sala, 3 habitaciones, baño intercalado, galería, comedor al fondo, cocina, cuarto y servicios criados y garage. Cada planta renta $50.00. Calle Vista Alegre. Pedro de la Cuesta A-8697 e I-3411.

VIBORA $4,800

Mayía Rodríguez y Estrada Palma, residencia compuesta de: portal, sala, hall, 4 habitaciones, baño intercalado cocina, patio, lavaderos, pasillos laterales cuarto y servicios criados. Toda decorada, un regalo. Pedro de la Cuesta, A-8697 e I-3411

LUYANO $3,500

Calle Pérez, a 2 cuadras Toyo, casa compuesta portal, sala, comedor, 3 habitaciones, baño completo moderno y cocina gas, patio lateral y traspatio, con frutales, vara verla: Pedro de la Cuesta, A-8697 y FO-2419

OBRAPIA MUM. 36 DEPARTAMENTO No. 1

SAN ANTONIO DE LOS BAÑOS casa de altos y bajos, calle Cacarajicara 43, construcción magnífica, precio barato, véala. Se vende por ausentarse.

VENTAS

48 CASAS

EN LO MAS BELLO DE ALMENDARES

Calle 14 esquina D se vende esta moderna casa fabricada en terreno amplio de 512 metros consta de jardín frente y costados portal, gabinete, sala 5 cuartos (cuarto alto) con su servicio garage Espacioso comedor al fondo; gran hall al centro, servicio de criados, patios lateral y traspatio, en $10.750. Informes directos al comprador. Victoriano Alvarez en la misma esquina de 14 y D. FO-3786

VARADERO, PLAYA NORTE, VENdo chalet esquina, 1003 varas solar, frente Playa, Este calle, Sur carretera, 200 metros Club Náutico. Informa Parravicini, Laborde 88, Cárdenas

AGUSTIN SOLIS

AGENTE DE NEGOCIOS: COMPOSTELA 50, ENRE OBISPO Y OBRAPIA. TELEFONO M-2751

VEDADO, CALLE 26, CERCA 23, 11.66 por 59, una planta monolítica, jardín, portal, sala, biblioteca, hall, 3 habitaciones, baño intercaldo en colores, comedor lujoso, curot y servicios criados, patio y traspatio, garage, $11.500.00. A Solís. Compostela 50. M-2751.

VEDADO, 12 CERCA 19, UNA PLANta monolítica, buena fabricación, sala, saleta, 3 habitaciones, baño intercalado completo cocina, cuarto y servicios criados y garage $9,000.00. A. Solís. Compostela 50. M-2751.

BUEN RETIRO, BARRIO REDENción, doble línea, casa moderna, citarón, sala, din portal, sala, hall, 3 hermosas habitaciones, baño intercalado completo, pantry, cocina, cuarto y servicios criados, patio y garage.

BUEN RETIRO, HORNOS, UNA planta, 850 varas, moderna, jardín, portal, sala, saleta, 3 hbiticones, baño intercalado, comedor al fondo, cocina, servicios y baños criados, despensa y sótano, garage, patio y traspatio, $4,500.00. A. Solís. Compostela 50. M-2751.

VIVES, CERCA AGUILA, MONOLItica, 121 metros terreno, sala, saleta, 4 habitaciones, baño completo intercalado cocina vantry, lavadero, patio $6,000.00. Otra en $4,500.00. A. Solís. Compostela 50. M-2751.

FELIPE FOEY, CERCA PATROCInio, una planta, 340 metros moderna, cielo raso, jardín, portal, sala, recibidor, 4 habitaciones, baño completo comedor, al fondo, cocina, patio, traspatio, un cuarto y servicios criados, $5,500.00. A. Solís. Compostela 50. M-2751.

SANTOS SUAREZ, CERCA D-STRAMpes, a una cuadra Avenida Acosta, casas modernas, 12 por 50, con jardín, portal, sala 3 habitaciones, baño intercalado y otro cuarto independiente, la otra jardín, portal, sala, comedor, 2 habitaciones, baño, cocina, $4,700.00 (las dos). A Solís. Compostela 50 M-2751.

A UNA CUADRA CALZADA JESUS del Monte. Una planta monolítica, sala, saleta, 3 habitaciones, baño, cocina, patio, $2,700.00. A Solís. Compostela 50. M-2751.

CERRO: CHURRUCA, CERCA SANta Teresa, una planta, azotea, portal, sala, sleta, dos habitaciones amplias, baño, cocina, y patio, $1.850.00. Otra esquina Tulipán, 2 plantas. Bajos, comercio; atos: fmii, renta: $30.00. $3,200.00. A. Solís. Compostela 50. M-2751.

PARA FABRICAR: PEÑALVER 6 por 32: $3.000.00. Chávez: 6 por 17. $3,500. Virtudes, 6 por 21, $6,200.00. Infanta, 7.50 por 24 $8,000.00. Misión, 5.20 por 25, $3,000.00. Manrique esquina 171 metros, $7,500.00. Omoa 6 por 23, $3,500.00. Paula, 8.50 por 23, $5.500.00. Aguiar 127 metros, $7,000.00. A. Solís. Compostela 50. M-2751.

MIRAMAR

Se vende casa acabada de construir 4 habitaciones, baños, garage 2 máquinas, etc. 3a Avenida esquina a 4 Invitamos a verla. Muy barata.

D. T. SILVA: FO-2149

CASAS Y SOLARES A PLAZOS

SEPTIMA AVENIDA 88, ENTRE 5 Y 6, BUENAVISTA

LINDA CASA, EN $2,700

Portal, sala, comedor, 2 habitaciones, hall. Fabricación de primera, muy bonita por dentro, una cuadra tranvía Playa. Informes: D. T. Silva. Telf. FO-2149.

CASA EN $2,000

Portal, sala, comedor, 3 habitaciones, baño, cocina y patio. Toda de citarón, media cuadra Ruta 9. Buenavista. D. T. Silva. Telf. FO-2149.

CASA EN $2,500

Con facilidades. Citarón, dos habitaciones, portal, sala, comedor, garage, hermoso jardín, esquina a dos cuadras de Barraqué. D. T. Silva: Telf. FO-2149.

ALMENDARES: $3,000

Portal, sala, comedor, hall, 2 habitaciones, baño, intercalado y garage, a una cuadra tranvía Playa. Monolític. D. T. Silva. Telf. FO-2149.

CASA EN $3,000

Monolítica: sala, comedor, 2 habitaciones, baño y cocina. Fabricación de primera. Una cuadra tranvía Playa. Buenavista. D. T. Silva. Telf. FO-2149.

CASA EN $3,200

Monolítica: portal, sala, comedor, 4 habitaciones, baño de lujo, servicio de criados, gran jardín y garage. Una cuadra tranvía Playa. D. T. Silva. Telf. FO-2149.

**AMPLIACION

VENTAS

50 FINCAS RUSTICAS

VENDO PROXIMO VEREDA NUEva, frente carretera, media caballería, terreno llano, colorado, fabricado, frutales, platanal, pozo, bien cercada Precio: $2,500. Informes: Juan Miguel Fernández, Vereda Nueva.

ARROYO ARENAS, SE VENDEN PEqueñas fincas, todas con frente a la carretera, a bajo precio y dando grandes facilidades de pago. Vea los planos. Oficina de Guillermo del Monte. Calle Habana 84. Teléfono M-2474.

SE VENDE LA FINCA «SERRA», EN Aguacate, de 22 caballerías empastada de guinea, con cafetal, naranjas, mucho palmar y aperos de labranza. Informes: V. Condales, Consulado 63, y en la finca.

CAIMITO, 5 CABALLERIAS $22,000

Con todos animales, aperos de labranza, carretera interior, pozo, turbina, buena tierra, muchísimas palmas; otra, Arroyo Arenas, con casa rardo Mauriz, Metropolitana 538: M-7586 y FO-1079.

25 kilómetros, 3 y media caballerías: $13,800, buena casa, batey, arboledas, tierra de primera, frente carretera asfaltada, agua inagotable; otra, 1 y media caballería: $5,800 otr, 1 caballería, casa, agua, carretera: $4,500. Gerardo Mauriz, Metropolitana 538: M-7586 y FO-1079.

10 caballerías, gran casa: $36,000, frente carretera, magnífica casa mamjostería, ómnibus; otra preciosa, 1 y media caballerdía, chalet espléndido, frutales finos: $25,000. Gerardo Mauriz: M-7586 y FO-1079.

Carretera Central, Matanzas, 35 caballerías, río, propia para vaquería: $14,000; otra Aguacate, 25 caballerías: $38,000; Camagüey, Carretera Central, 100 caballerías, $68,000; Colón, 140 caballerías: $35,000; Pinar del Río 500 caballerías: $30,000 y reconocer hipoteca moratoriada. Gerardo Mauriz: M-7586 y FO-1079.

51 ESTABLECIMIENTOS

SE VENDE ACREDITADO CAFE, cantina y fonda, venta diaria $50; contrato 4 años, céntrico. Informes: hotel «Bélgica», Egido 99. Marcelino.

VENDO LECHERIA BARRIO COLON 16 pesos alquiler, venta diaria: 12 pesos, me urge la venta por no ser del giro; nada mejor para dos dependientes sacar sueldo, $650, único precio. Cuenya, Monte y Someruelos. Café.

STUDIO FOTOGRAFICO EN PUNTO más céntrico y comercial. Informes: González-Valle, Edificio Otero, Cienfuegos y Apodaca, 1er. piso derecha.

VENDO CASA DE COMIDAS, CON habitaciones. Máximo Gómtez 147, altos Peletería La India.

VENDO CAFES CANTINAS, BODEgas, una casa Huéspedes $700, un depósito de leche en $280; arriendo café, fonda y billares. Teniente Rey y Villegas. Vidriera café Alfredo.

DOY BODEGA EN ARRIENDO VENDO SOBERBIA BARRA $1.500 CAFE-CANTINA BILLAR EN $2.000 Y CEDO LOCAL PARA BODEGA-BAR

Con armatostes, refrigeración y demás útiles necesarios. Daremos informes por correo, al que personalmente los solicite en vidriera tabacos Belascoaín y Figuras, café. De 1 a 6.

PROXIMO AL PARQUE CENTRAL vendo con facilidades renombrada juguetería quincallería etc. etc. en $6,0000.00. Diego Pérez El Gato Negro, Obispo, 65. 6872

VENDO DOS BODEGAS EN LO MAS céntrico de la Habana, 3 y 4 años contrato, $25 alquiler y $38 y $42 venta diaria. Contado, una $2,000 y la otra $1,600. No corredores. Teléfono M-4890. López.

SE VENDE UN CAFE-LECHERIA O se cede parte del local que ocupa, para fuente de soda o algo parecido, San José 134 B, entre Soledad y Aramburu.

VENDO RASTRO COMPRA Y VENta muebles para dos trabajen y uno que sea carpintero, muy barato. Tiene casa para familia si la desea. Informan Diez de Octubre 226.

SE VENDE ACREDITADO CAFE, cantina y fonda. Venta diaria $50.00, contrato 4 años, céntrico. Informes: hotel «Bélgica», Egido 99. Marcelino.

SE VENDE UNA VIDRIERA DE FErretería y loza en un mercado de esta capital negocio garantizado, poco dinero. Sr. González Galiano 124 Ferretería.

52 BOVEDAS Y PANTEONES

VENDO PANTEON MARMOL DE primera, tapas de ocho centímetros y forrado todo mármol, próximo puerta zona monumentos primera clase. Precio: $500.00. Dr. Hernández: FO-3340 y A-7062.

DINERO SOBRE BOVEDAS

Panteones, muebles, radios, autos, casas y solares, al tipo más bajo, directo del prestamista. No tiene que pagar corretaje. Fraga, Angeles 34. Telf. A5-1252.

BOVEDAS Y PANTEONES A PLAzos, contado, osarios, traslados de restos. Rogelio Suárez, Jardín Hortensia, junto al Cementerio de 8 a 11 y de 3 a 7 teléfono F-2382

VENTAS

53 AUTOMOVILES - ACCESORIOS

OPORTUNIDAD. VENDO DODGE 1938, Radio y extras en $1.000. Llame al A-9189 Sr. García de 9 a 11 o 4 a 6. Véame Hotel Providencia Obrapía 99. Telf. A-9189

SE VENDEN DOS BABY PACKARD, cerrados, del 30 al 31, en perfectas condiciones. Precio de ocasión. Hotel Sevilla pregunte por Blair. S tarter.

VENDO GRAN LINEA OMNIBUS EN $7.000; Hotel 160 habitaciones con baños: $17.000; Hotel 60 habitaciones $3.500; Casa huéspedes, $2.500; otra, $1.000; Gran barra-café en Prado 5.000 pesos; Cafés, barras-cafés, lecherías, bodegas, panaderías, casas víveres finos y boticas garages, cines, fuentes soda, vidrieras tabacos, vidrieras dulces; arriendo cafés, arriendo Gran Hotel. Negocios de todos precios. Solicito socios para establecimientos. Recibo propiedades o créditos en pago, doy vuelto. Prado y Dragones, café, Telf. M-4739. Yáñez.

COMPRO Y VENDO AUTOMOVIles de todas marcas. Grandes facilidades de pago. Auto Radio City. Pregunten por Domínguez. Malecón y Escobar. Abierto los domingos y días festivos.

BUICK NUEVO, 1938

Modelo 41, Special, 4 puertas, radio, y solamente 3,000 ks., caminados, color palo rosa, muy bonito. Un 32% menos que precio de agencia o acepto cambio por un Ford o Chevrolet 1936. Se puede ver garage Eureka, Concordia y Lucena, señor Moras, Hotel Gran América, tel. M-5951.

LINCOLN-ZEPHYR DE 1937 CON radio, está como nuevo y muy bien cuidado, tiene pocos meses de uso y se vende a precio de ganga. Agencia Ford de Marianao.

CUATRO PUERTAS DE 1935, SE vende. Está bueno de mecánica, vestidura y pintura. Se le interesa llame al FO-7637, señor Gotay. Doy facilidades.

MAGNIFICO CHEVROLET CUATRO puertas de 1932, pintura y vestidura y mecánica como nuevas, muchas facilidades. Llamar Aldrey, teléfono F-2139.

CUPE DE 1935. SE VENDE CON buen precio. Rebajado al contado. A plazos se dan 15 meses y poca entrada. Llame I-3917, señor García.

CAMIONES Y CHASSIS MODERNOS Ford y Chevrolet en buenas condiciones de mecánica, pintura y gomas. Con poca entrada y muchas facilidades. Agencia Ford de Marianao. Teléfonos FO-9220 y FO-9240.

LIQUIDACION DE CARROS DESDE 50 pesos, de todas marcas y tipos. Caminando perfectamente y bien marcados. Agencia Ford de Marianao.

MAGNIFICO CAMION V-8 FORD chasis reforzado y muelles auxiliares con dobles dobles gomas nuevas. Se vende barato y con facilidades. Agencia Ford de Marianao.

CUÑA GRAHAM PAIGE 1930 MUY bien conservada se vende en muy módico precio. Informan Misión 33.

STUDEBAKER 1937. SE VENDE barato con facilidades de pago también se admite como en cambio. Zanja 24. garage.

AUTOMOVILES, SE VENDEN, UN Buick cerrado 5 asientos completamente nuevo $350. Marmon 7 pasajeros turismo $250. Buick abierto $150. Morro 5-A. Garage Duval.

AUTOS DE USO

seguimos rematando automoviles de uso

desde $5

la ganga de esta semana: camion "Willys" 1936 de expreso.

MERCADO DE AUTOS DE USO

Marina 64, esq. a Vapor, altos,
FRENTE AL TORREON

SE VENDE UNA CUÑA DEL 29 EN $150.00 con 5 gomas, una ganga puede verse en San Miguel 179 garage.

CHEVROLET 2 PUERTAS MALETA, $360; Ford 33 cuatro puertas $360; cuña Buick $170; Studebaker cerrado 35, radio maleta; cedo contrato, hago cambios. Reina 24 M-4366 Braña.

SE VENDE UNA MOTOCICLETA Harley Davidson, moderna. Puede verse a todas horas en el garage Lucena 15 y medio, esquina a San Rafael. Para más informes: Telf. U-2559.

URGE VENTA FORD 1937; 4 PUERtas, motor 60, 4,000 kilómetros caminados, vestidura cuero nuevo completamente $600 Cash Tels M-9845 y FO-1697 véase en Aguiar 71

NO COMPRE...
SU CARRO DE USO SIN VER LAS OFERTAS DE LA AGENCIA
CHRYSLER-PLYMOUTH
Automóviles a $1.00
27 y Espada - U-1011-12

PARTICULAR
VENDE

Buick casi nuevo, modelo chiquito, al contado o a plazos. Informes: Estrella 14, garage: M-7051, de 8 a 10 y de 8 a 4.

VENDO: PLYMOUTH 36, 4 PUERtas, con maleta; Chevrolet 33, 4 puertas; Ford 32, 4 cilindros; Ford Victoria; Ford 31, 4 puertas; Ford 30, dos puertas: F-6055, 17 y A.

AUTOMOVILES

Buicks, del 37 y 38; Studebakers y Chevrolets, del 36 y 37, y varios más. Todos en perfecto estado. Facilidades de pago. Ramos y Leivas, Calzada y L., Vedado: F-7233.

54 MAQUINARIAS

PUNBON-PRENSA AMERICANO, LA última palabra: Corta, perfora y dobla planchuela. Otro que troza y anguletea angulares. Otro de garganta para agujeros grandes. Aguila 146 cerca Monte.

RE-ASERRADORA DE BANDA 6, con Rollietes Yates 341 y cepillo de 4 caras Fay y Egan como nuevos se venden muy baratos. Sr. Sánchez, Tamarindo 109, teléfono FO-1509

VENTAS

54 MAQUINARIAS

MOTOR ELECTRICO 35 H. P. TRIfásico nuevo, se vende muy barato. Sr. Sánchez, Tamarindo 109, teléfono FO-1509

SE VENDE UNA GUILLOTINA PAra cortar papel de 32 pulgadas con dos hojas nuevas y la máquina en buen estado. Se da muy barata o se negocea por una máquina para troquelar. San José No. 5, Guabanabacoa, Habana.

VENDO MOTOR DOBLE ENCENDIdo propio para lancha o yacht, y una máquina de 5 pasajeros cerrada, muy baratos. Puede verse en Rodríguez No. 209 moderno, esquina a Villanueva.

PARA GASEOSAS O AGUAS MINErales, se vende una máquina semi-automática, marca «Crown Corks» que pone jarabe, llena y tapa. Se da por la mitad de su valor y está en buen estado. Informes teléfono A-9605 También se vende una romana «Dayton» para instalar en el piso y varias carocerías de esqueleto para reparto de gaseosas o refrescos. Informes: Telf. A-9605.

OFERTA ESPECIAL
GANGA

Cines, Cabarets, Academias. — Vendo potentísimo aspirador acondicionador renovador aire 110|220 volts, solo 250 watts hora consumo, diámetro 36 pulgadas, numerosas paletas. Aspira increible volúmen aire nuevo. Precio: $250. Informes: José Esparraguera. Teléfono: A-7994 Habana 128, altos.

VENDO PLANTAS DE HIELO YORK 1, 2, 3, 4, 8 y 30 toneladas; Molinos para cacao, maíz y sal Nordy de 6 mazas 24x9; bombas Triplex P. P. 450 galones por minuto; donques luples 1; 2; 3; 4; 5; 6 y 12 pulgadas; bomba vacío; máquina de vapor 10 y 100 H. P.; motor de petróleo 120 M. W. M, cepillo cuatro caras Fay, escopio barrena y cadena, turbina 2, 3, 4, 5 y 6pulgadas. Manila Nro 314. I-5619

VENDO PASADOR DE GUAYABA Y tres pailas de cobre, planta de eter, 3 centrífugas 18x30, winches eléctricos de vapor y de mano, comprensor de aire 4x4 y 6x6 Curtis, correas, poleas, diferenciales 2, 4, 6 y 10 toneladas motores eléctricos 10, 15, 35, 50 y 150 H. P. tijera y punzón para herrería, planta de pasteurizar Burrey cortina Salmuera, camión volteo. Manila 314 Cerro, Hilario García I-5619

55 CAJAS CONTADORAS

GRAN LIQUIDACION DE CAJAS registradoras «National», de todos tamaños, con garantía mecánica. «La Nacional», Villegas 93, entre Teniente Rey y Amargura. Teléfono: A-9915.

56 MUEBLES Y PRENDAS

PARTICULAR (GANGA) URGEME vender cuarto 3 cuerpos nuevecito, $35, lujoso $62; el regio chiforrober, butacón, $120; sala, $42, comedor renacimiento $52, salón doble. Escobar 9, San Lázaro Lagunas

VENDO 2 PRECIOSOS JUEGOS DE cuarto 3 cuerpos con 6 piezas maderas enterizas, barniz muñeca, comedor arte moderno, todos nuevos, 2 camas personales, San Miguel 135, bajos, esquina a Gervasio.

A PARTICULARES: URGEME VENder máquina de escribir «Royal», casi nueva $35, sortija de brillantes, $20. Aretes de diamantes y brillante FO-7682

POR EMBARCAR VENDO LINDO juego de sala, baratísimo. Puede verse de 10 a 12 m. y de 4 a 7 p. m. Calle 10 Nro. 51 altos esquina a Tercera.

MAQUINA SINGER DE OVILLO central completamente nueva, $25; otra en $16, una de escribir Remington No. 10, $16. Prado 31, bajos, entre Refugio y Genios.

VENDO MAQUINA DE COSER SIN ger, ovillo central y máquina escribir Corona, moderna, completamente nueva. Se dan a primera oferta razonable. San Rafael No. 141, bajos, casi esquina a Oquendo.

VENDO CUARTO 3 CUERPOS, ARTE moderno, $35; otro, $60. Sala, $35; comedor $45. Comida, $5. Cama caoba media camera, $10. Monte 284 y San Joaquín.

LA CASA INGLESA
SALUD Nº 9 ESQ A RAYO
TELF. M-7179

COMEDOR RENACIMIENTO
$60.00

Arte Moderno: sacón, sala: $25.00; recibidor: $18.00; cuarto: $30.00. Surtido completo en oficina, pupitres, sillas café chaisselongs, paravanes, sillones, frigidaire, vidrieras, armatostes, divisiones, neveras, ceniceros, objetos de arte, juego dorado. Compramos y cambiamos. «La Casa Inglesa, Salud número 9, esquina a Rayo. Telf. M-7179.

VENDO JUEGO CUARTO 3 CUERpos moderno, $35, otro mejor finísimo comedor caoba $35, sala chica, $5.00. Radio $17. Calzada Jesús del Monte 29 altos, una cuadra Esquina Tejas.

MUEBLES EN GANGA: CONStruídos en las mejores maderas, estilos modernos y elegantes. Grandes facilidades de pago. Admitimos muebles en cambio. Visítenos y se convencerá. Díaz y Chao, Neptuno 197 y 200, entre Belascoaín y Lucena: U-5154.

VENTAS

56 MUEBLES Y PRENDAS

FAMILIA VENDE URGENTEMENte lujoso juego cuarto último modelo tres cuerpos, hermosa coqueta baratísimo regio comedor renacimiento $95 Living-room $75. Lámpara madera. Concordia 127, Belascoaín y Gervasio.

MUEBLES A PLAZOS

Y al contado. Casa Hierro. Compostela y Merced. Precio de liquidación, desde los más modestos hasta los más lujosos. Tomamos muebles usados en fondo. Vea nuestra exposición: M-1220. Alquilamos muebles.

Liquidamos un variado surtido en lámparas y objetos de arte y plata.
«LOS TRES HERMANOS»,
Consulado núms. 94 y 96.
M-3534.

VENDO GRAN COMODA FRANCEsa, valioso conjunto de reloj y candelabros bronce, 2 cornucopias decoradas, linda licorera Bacarat y objetos de arte. Calle 8 número 58, Vedado.

A-6827: LIQUIDAMOS
A PLAZOS COMODOS

Muebles finos y corrientes, joyas, ropas, equipajes, neveras, radios, máquinas coser y escribir, lámparas modernas, pianos cajas de hierro, cuadros, gobelinos y demás objetos que no mencionamos. Todo se liquida este mes por reformas. No compre sin visitar «La Competidora», en Gloria 68, esquina a Indio. Telf. A-6827, G. Arango y Compañía.

NEVERAS
Americanas, reconstruídas y garantizadas.
REFRIGERADORES

De uso, con garantía de todas marcas y tamaños. Rionda, Infanta 1059, entre Desagüe y Benjumeda, frente a Pennino: U-3968.

MUEBLES EN GANGA

Juegos cuartos: $25.00; idem tres cutrpos: $40.00; sala: $12.00; comedor, $30.00; escaparates: $9.00; con lunas: $15.00; mesas correderas: $5.00; aparadores $6.00; 6 sillas y 2 sillones: $10.00; neveras: $10.00; máquinas de coser y escribir. Se cambian y compran toda clase de muebles, pagando más que nadie.
«LA PRINCESA»
San Rafael 107, entre Escobar y Gervasio. Telf. U-5926

CAPAS Y FLUSES, DESDE $2
RADIOS, DESDE $5.00

Camisas, pantalones y zapatos, liquido una gran existencia, procedentes de subastas; muebles oficina, máquinas escribir, sumar, coser. Véalas: Monserrate número 39 y parque Zayas, «La Hispano Cuba».

A PLAZOS COMODOS

Juegos para cuarto, comedor, sala, livingroom, etc., finos y modestos, últimos modelos. No pague lujo.
COMPRAMOS Y ACEPTAMOS
Sus muebles usados en fondo y tenemos gran cantidad en liquidación. Venga hoy mismo. No repare en distancia.
Se vende una caja de caudales
«EL FENIX»,
Picos, Carballido y Compañía.
Neptuno y Soledad.
Telf. U-1360.

Antigüedades y objetos

De Arte: crucifijos de tallas admirables, cuadros de mérito, bandejas, juegos de café, cubiertería, candelabros, escribanías, jarras, palanganas y otras cosas. Toda plata legítima. Alhajas antiguas y modernas en profusión a precios reducidos.
CARBALLAL Y HERMANOS
San Rafael 135, entre Gervasio y Belascoaín. Telf. U-5744.

LA PREDILECTA

LA CASA QUE NO COBRA LUJO
Gran liquidación de lámparas de sala, comedor, cuarto, biblioteca, de bronce, cristal y madera, cuadros, alfombras y objetos de arte y artículos para regalos, a precio de ganga.
"LA PREDILECTA"
San Rafael y Oquendo,
(al lado del bar).
U-2530.

MAQUINAS ARCHIVOS

BUROS
CAJAS
Pupitres

Materiales de Colegios
DINERO Y JOYAS
Fluses y capas, a $2.00, procedentes de subastas.
"LA HISPANO CUBA"
Monserrate y Parque Zayas.
Telf. A-6054

VENTAS

56 MUEBLES Y PRENDAS

JUEGO CUARTO, 3 CUERPOS, NUEvo y moderno sin uso, con lunas biseladas, por pronto embarque. Lo doy en $40.00, a particular. Escobar 160, altos, entre Reina y Salud.

FAMILIA VENDE LUJOSO CUARTO, 3 cuerpos, moderno butacón, tiradores finísimos: $125.00; regio comedor Renacimiento: $95.00; lámpara madera: $25.00; recibidor finísimo: $38.00; leving room, Salud 54, entre Escobar y Lealtad.

NEVERA, MARCA STERLING. SER pentín circular. Filtro. Dos departamentos. Casi nueva. Véala. Precio cash, $10.00. Señor Iglesias, San José 146, esquina a Hospital, altos bodega.

PELOTARI QUE EMBARCAR, VENde cuarto 3 cuerpos, caoba, 6 piezas, butacón, aplique eléctrico, colchón y almohada sin estrenar, máquina Singer ovillo, Remington: $10.00, sala Arte Moderno, Belascoaín 52, al lado E. Medicina.

JUEGO CUARTO MODERNO, $18.00 Lunas y bastidor nuevos; el de tres cuerpos, menos de 32 pesos; radio de mueble, $10. Por pronto embarque. Sitios número 40 entre San Nicolás y Rayo.

VENDO JUEGO DE CUARTO DE tres cuerpos, comedor, de nueve piezas, un sofá y dos butacas, estilo inglés, más dos butacones de lectura sueltos y un chaislong. San Rafael número 143, E, entre Soledad y Aramburu. (A cualquier hora).

¡¡MUEBLES!!
A PRECIOS ASOMBROSOS

Juegos de cuarto, de 3 cuerpos, caoba: $90.00; comedor y sala, desde $28.00. Todo regalado. Venga hoy mismo, sea usted el primero.

«EL CAPRICHO»,
Angeles núm. 22, entre Estrella y Maloja.
Telf. A-7077.

LIQUIDACION DE FLUSES, ZAPAtos, capas de agua y toda clase de ropa y alhajas procedentes de empeño, «Los Jimaguas», Suárez número 62, esquina a Misión.

57 UTILES DE OFICINA

SE VENDEN: DOS MESAS DE CAOba, cinco sillas, un sofá, un archivo un estante de libros, una máquina de escribir, una máquina de sumar Dalton, Edificio Gómez Nro. 402, Genios y Morro.

MUEBLES DE OFICINAS
VENDO Y COMPRO
«LA CASA GONZALEZ»
Buróes, bibliotecas, pupitres, sillas giratorias y toda clase de muebles para oficinas.
CAJAS DE HIERRO
Arcivos, tarjeteros, Kardex, armarios de acero.
MAQUINAS DE ESCRIBIR
Sumar, calcular, mimeógrafos, adresógrafos.
Compostela 43, entre Progreso y O-Reilly
O-Reilly 58, entre Habana y Compostela
Telfs. M-8638 y M-8081

MUEBLES DE OFICINA
VENDO Y COMPRO
Burós, sillas giratorias, pupitres, libreros, satélites, juegos de recibidor.
CAJAS DE HIERRO
Caja de archivos, armarios de acero, archivos, tarjeteros, Kardex. Aproveche la liquidación de un lote de máquinas de escribir y sumar.
MAQUINAS DE ESCRIBIR
Sumar, calcular, mimeógrafos y adresógrafos.
«LA NACIONAL»,
Villegas núm. 93, entre Teniente Rey y Amargura.
Telf. A-9915.

58 LIBROS E IMPRESOS

VENDO «TESORO JUVENTUD», 20 tomos, Diccionario Enciclopédico, 28 todos, $23.00. Enciclopedia británica $15.00 y otros muy interesantes. «La Predilecta», San Rafael y Oquendo (al lado del bar).

59 RADIOS

NO CONFIE SU RADIO A MANOS inexpertas. Jesús Méndez, radiomecánico graduado. Trabajos garantizados. Precios módicos. Teniente Rey número 38. Telf. M-5565.

60 INSTRUMENTOS DE MUSICA

VENDO PIANO MODERNO. SE DA a primera oferta razonable. Me estorba. Campanario No. 9, altos, entre Campanario y Lagunas.

VENDO PIANO FLAMANTE, MOderno, tres pedales, Urge venta. Aguila 150, por Corrales, al lado de la Carnicería.

VENDO POR ENCARGO FAMILIA piano un cuarto cola Baldwin. No se repara precio. Y una lámpara de cristal preciosa. «La Predilecta», San Rafael y Oquendo, al lado del bar.

VENDO DOS LINDOS PIANOS CHIcos, propios para persona de gusto. Uno en $45 y el otro en $55, Aramburo 58 casi esquina a Zanja.

VENDO PIANO DE COLA MARCA Playel en perfecas condiciones. No tiene comején. José A. Saco Nro. 565 entre Avenida Acosta y O-Farrill.

VENDO PIANO ALEMAN DE LA acreditada marca R. Gors and Kallmann teclado de marfil, cuerdas cruzadas, magníficas voces, en $70.00. Aguila Nro. 139 entre San José y Barcelona.

«LA INTERNACIONAL», DE PRAdo 78 entre Animas y Trocadero vende los mejores pianos, cuarto de cola y verticales, europeos y americanos. Facilidades pago. «La Internacional». Teléfono A-6100.

VENTAS

60 INSTRUMENTOS DE MUSICA

BARNICE Y REPARE SU PIANO, con toda garantía y será el mueble más elegante en su hogar. Llame a Manuel Domínguez, se lo barnizará a muñeca. No se empañará ni tendrá que usar líquidos para limpiarlo. Es algo extra. Dragones frente al teatro Martí. Telf. M-3040.

AFINADORES

AFINE SU PIANO POR $3.00 CON toda garantía y seguridad. Manuel Domínguez afinador mecánico y barnizador de pianos, graduado en la escuela «Danguard», en New York. Taller de Reparaciones: Dragones entre Prado y Zulueta. Telf. M-3040

61 DE ANIMALES

VENDO CABALLOS FINOS DE PASO y trote. Finca «La Luisa», kilómetro 20 carretera Central entre Arroyo Arenas y Punta Brava.

PERRITOS POMERANIAN MUY FInos, de 3 meses de nacidos; se venden en proporción. FO-2378; de once a siete p. m.

VENDO VARIAS VACAS LECHERAS potro moro azul, otro propio para niño o otranca alazana, con sus equipos muy finos. Collazo, Santa Catalina 21 Loma Llaves, Marianao.

VENDO A PRECIO DE SITUACION, mulos, carros y arreos de todas clases caballos, mulos de monta, y Pony, 4 potros sementales, 7 y media cuartas, bonito color; 40 mulos criollos, domados de monta y cerreros cerrados, para lecheros y un burro semental, criollo; una cesta de mimbre, con sus arreos, montura y una Pony Domingo Jarro, Marina y Atarés, Jesús del Monte X-1576

CACHORRITOS DE PERROS SPITZ, legítimos, padres importados muy lanudos, parecen ositos blancos, se venden baratos. Concordia 6, (bajos) entre Amistad y Aguila.

VACAS RECENTINAS DE RAZA. Si necesita no compre sin ver las que hay en la finca sita en la Carretera de Vento y Avenida Boyeros. La ruta 76 lo deja en la puerta. También hay añojas y toretes de raza. Más informes: Telfs. M-2189 e I-6139

62 OBJETOS VARIOS

AVISO. —VENDO 1.000 POSTURAS de naranjas de dos años, de las variedades Valencia Nervis y Golingon Esterguilo Hernández, Empedrado 53

APARATOS DE DIVERSIONES VEN do barato por no poderlo atender, «Silla Voladora», «Aparato de Aeroplanos», para 18 personas, aparatos de tiro al blanco y mesita automáticas (billarcito). Triay, Prado 112. Tiro al Blanco, Habana.

MOSTRADOR, VIDRIERA Y BURO doble de doce gavetas nuevos se dan baratísimos, Amargura 61, de 2 a 5.

VIDRIERAS, CONTADORAS

Vidrieras de todas formas y tamaños, mesas Vitrolite, sillas, banquetas, exprimidores frutas, pasteleras, caja caudales, neveras, molino café, picadoras carne, rebanadoras jamón, contadoras «National». Compro, cambio y vendo.
MAQUINA DE ESCRIBIR, BUROS
Archivos, tarjeteras, sillas giratorias, libros, mesas para máquinas. Véame antes de cambiar, comprar o vender sus muebles de oficina, divisiones mostradores. Casa Cano. Habana 116 y medio entre Teniente Rey y Amargura: A-8607.

VENDO ARMATOSTE DE VITROLIte de 4 metros, cafetera Royal Conitadora National, banquetas y demás enseres de café. Rodríguez Telf. U-1167.

COMPRO -VENDO BIDELES, BAñaderas, o lavabos, inodoros, puertas, persianas mamparas divisiones planchas zinc, tejas, escaleras, mosaicos, cañerías, piezas sanitarios. Veintitrés 1209 entre 12 y 14. Vedado: F-6764.

Dinero-Hipotecas

63 SOLICITUD

DINERO
PIGNORAMOS Y COMPRAMOS

Muebles joyas, ropa y todo objeto que represente valor. Visite «La Competidora», Gloria 68, esquina a Indio. Teléf. A-6827, G. Arango y Compañía.

DINERO

No pierda tiempo. Cuando necesite tomar dinero en hipoteca o pagarés, vea a M. Fernández, San Ignacio 50, Telf. M-9272 de 2 a 5. Operación rápida y absoluta reserva.

64 OFERTAS

DINERO EN DISTINTAS PARTIDAS para hipotecas. Bufete Basterrechea. Habana 86.

DOY DINERO EN HIPOTECAS AL 7%; operación en 24 horas; también sobre bóvedas, panteones, alquileres, usufructo, nuda propiedad, etc. Alberto Cuervo. Edificio «Metropolitana», 342. M-2808.

HIPOTECA: URGEME COLOCAR $15,000, fracciones desde $300.00. Habana y repartos. También bóvedas y panteones, desde $50.0. Interés bajo, reserva. Firma en el día. J. Llanes. Sitios 42, esquina a San Nicolás. M-2632.

DINERO
Sobre joyas, en todas cantidades.
«LA PERLA»,
Animas 84, casi esq. a Galiano.
Telf. A-8222.

DINERO

Facilito grandes y pequeñas cantidades en primera hipoteca desde el 7 por cierto en adelante, para la Habana y sus barrios. Compro y vendo casas, solares y créditos hipotecarios. Compro y vendo Bonos y Acciones.
Julio C. Granda
Obrapía 33 Telf M-5921 y FO-1668

65 BONOS Y VALORES

COMPRO BONOS Y ACCIONES DEL Banco Asturiano y Banco Gallego, Cubana de Electricidad, Bonos Centro Gallego, se pignoran. Compro y vendo Bonos y Acciones de todas las Compañías cotizables y no cotizables en la Bolsa. Manuel Piñol, Obrapía número 14.

Dinero-Hipotecas

65 BONOS Y VALORES

CAJAS RESERVADAS

Las tenemos en nuestras bóvedas construídas con todos los adelantos modernos y las alquilamos para guardar valores de los interesados. En esta oficina daremos todos los detalles que se deseen.
N. GELATS Y COMPAÑIA
106 Aguiar 108 esq. a Amargura.

PARA LAS DAMAS

70 INTERES PARA LAS DAMAS

MODISTA: ALTA COSTURA BUEN corte solicita casa para coser por día; también en mi casa, buenos figurines buenas referencias. A-9804

LOLITA CARRASCO
CORSETERA

Especialidad en fajas para señoras gruesas. Use la faja Línea y lucirá esbelta, busto perfecto. Ajustadores «Lolita». Neptuno 121, altos, entre Perseverancia y Lealtad. Teléfono U-6252

SE CORTA Y ENTALLA: 50 CENTAvos, cualquier hechura. También se termina en algodón: $1.00; seda: $1.50 y $2.00. Reformamos sombreros a precios módicos. Planchamos y engomamos: 25 centavos. Clases de corte y costura, sistema Martí, Amistad núm. 70.

CORTE MODERNO NACIONAL
SISTEMA MENDEZ»

Reconocido como el más completo y rápido par aaprender a cortar y coser con perfección en poco tiempo y hacerse experta profesora por este modernísimo método. Venga a la Central, Neptuno 81, y convénzase; desde las primeras clases puede hacerse sus vestidos por figurín. Horas: 9 a 12 y 2 a 6. También correspondencia y a domicilio. Moldes a medida. Moralidad. Graduadas por este valioso método: señoritas Manuela Lara y Elia Rodríguez, su academia «Central Elia», Camagüey.

¡FUERA CANAS; OBTENGA UN hermoso color negro, castaño o rubio usando la tintura «La Favorita». Teñido del cabello: $2.00. Estuche: $1.00. De venta en todas las Farmacias. Depósito, Virtudes No 28, «Casa Pilar». M-9392.

EXPERTA PELUQUERA OFRECE sus servicios a domicilio, pelado o peinado manicure y cejas tres servicios $1.00, dos 70 cts. uno 50 cts. Teléfono FO-1075.

$1.00
JOSEFINA
Neptuno 121, altos

Un peso bien gastado vale por dos. No compre su ropa de fiesta para el 20 de Mayo, sin antes visitar a Josefina, donde por la mitad de costo encontrará desde el vestido de algodón de a $1.00, hasta el de más alta costura.

Limpiamos, reformamos y teñimos su sombrero, por unos centavos. Se alquilan trajes de novia, Neptuno 121, altos. Telf. U-6252.

MODISTA
Rosalía Hernández
San Rafael 152-B., bajos.
esquina a Oquendo:
U-3127.
Dobladillo de ojo, a:
2 cts. vara
Forramos hebillas a máquina.
Precios muy económicos
Plisados de todos tamaños bordados, festones y ojetes en colores. Forramos botones. Hacemos vestidos de alta costura y económicos.
TENEMOS MENSAJEROS

Corte y Costura
$1 50 MENSUAL
ACADEMIA «SANTA TERESA»

San Rafael 71, entre Campanario y Lealtad. Hágase profesora en tres meses. Desde la primera clase usted podrá cortar sus vestidos por figurín. También clases por correspondencia. Pidan la primera lección, incluyendo 3 centavos para franqueo. Expedimos títulos Telf. A-9222

GOTAS SUBLIMES
LOCION VEGETAL

Elimina las canas gradualmente en 7 días. Conserva su color primitivo, haya sido rubio o negro, brilloso y perfumado. Se usa al peinarse como loción. No mancha. Un estuche líquido suficiente para un año. «Encanto», «Precios Fijos». Droguerías farmacias peluquerías. Su representante: Universidad 27. Telf. M-3317.

SIETEMA "ALEMANY"
INSTITUTO NACIONAL DE CORTE Y COSTURA

San José número 9. Creadora: señora Matilde Alemany. Método reconocido y autorizado por la Secretaría de Educación y el supremo arte del buen vestir, garantizando la enseñanza por este famoso método. Numerosas profesoras siéntense orgullosas de haber obtenido el título de capacidad. Primeas clases confecciona sus vestidos perfectos. Pueblo: no se dejen sorprender por cierto sistema que dice ser oficial, siendo incierto pues todos los sistemas tienen el mismo derecho (declaración de la propia Secretaría de Educación). Clases gratis a los pueblos por sus numerosas sucursales en toda la isla. Señora de Orfila, Compostela 114; señorita Hortensia Atocha 6, Cerro; Monte 6, entre Aguila y Amistad; San Miguel 152; Zoila, Gervasio 174; Graciela, Cienfuegos 30 Dolores, Cerro 1267, al lado La Bondad; Estrella 198; Luisa Aguiar 43, segundo piso, ascensor; señora de Alfonso, Mercaderes 16; Eloisa, Josefina, Zanja 43, por Campanario. Vendemos métodos y clases a domicilio y nocturnas.

SUSCRIBASE Y ANUNCIESE EN EL «DIARIO DE LA MARINA»

PARA LAS DAMAS

70 INTERES PARA LAS DAMAS

VELLOS

Extirpación definitiva de vellos de la cara, muslos, pecho. Tratamiento garantizado. Sexander, calle Tercera número entre Dos y Cuatro. Vedado.

ENSEÑANZA

75 PROFESORAS - PROFES

GARANTIZO HABLARA IN gramática, lectura, dictado, cial. Especial para sostener sación. Prepara para viajes, nes. Competente profesora na. Campanario 139, altos, liano 93.

SEÑORA JOVEN CON TITU gisterio se ofrece para domicilio 1ra. y 2da. enseñ especializada en Aritmética ca. Teléfono A5-0071.

BAILES MODERNOS: «TOM Profesor de moda. Enseña rápido, elegante: son, pasodo blues, fox, tango de salón nés. Seriedad y garantía. Ve micilio. San Nicolás 264, es dras Monte.

A DOMICILIO, CUOTAS CO cionales. Profesor Especia ligrafía y Ortografía. Prometo lograr una hermosa letra en todas las variedades de Oficina dondilla, Francesa Bastar

ENSEÑANZAS

ACADEMIAS

ACADEMIA "BRAVO"

Clases especiales para repasar todas las asignaturas del Bachillerato que dan en las Escuelas de Ingenieros, Normales, Institutos, Cadetes y Elemental de Comercio. Curso Preparatorio para los exámenes de Ingreso al Bachillerato en Septiembre. Ingreso a las Normales. Técnicas Industriales. Mecanografía, Taquigrafía, Inglés y Correspondencia. Primera Enseñanza. Desde el Octavo Grado. Autorizados a expedir Certificados del Grado. Servicio de ómnibus a ambos sexos. Neptuno 198 esquina a Lucena. Teléfono: U-4158. Clases especiales de Griego para exámenes de la Universidad.

ACADEMIA RABIÑA

NEPTUNO NUMS. 78 y 80, ALTOS, ESQUINA A MANRIQUE. INGRESO AL BACHILLERATO. Clases individuales: Francés, Alemán, Taquigrafía «Pitman» y «Gregg», Mecanografía, Correspondencia y Aritmética Comercial. TAMBIEN CLASES DE CORRESPONDENCIA. Ingreso a Escuelas de Ingenieros, Arquitectos y Comercio. Servicio de ómnibus y tranvías. Pida prospectos. Expedientes y proveemos de empleados graduados.

HAVANA BUSINESS ACADEMY

Neptuno 357 y 359. —Teléfono F-3043. Moderna y eficiente enseñanza comercial en inglés y español. Profesores americanos especializados. Taquigrafía, Contabilidad, Gregg. Mecanografía, Correspondencia. Veinte cursos diferentes para aprender el idioma inglés. Grupos reducidos para adultos. Preparatorios para en las principales Universidades de Cuba y Estados Unidos. Primera enseñanza en inglés. Los últimos adelantos de la pedagogía americana. Omnibus. Pulman.

OBSEQUIO DE LA ACADEMIA DE COMERCIO LUIS B. CORRALES

Que presenten quince centavos y se recibirán una Aritmética práctica. Clases de Teneduría de Libros, Taquigrafía, Ortografía, Inglés. Clases de Mecanografía, Precio mensual, una hora diaria. Individuales: Lealtad 141, entre Virtudes y Tenerife.

CAREERS GENERAL

¿QUIERE USTED GANAR MAS? ¿No rinde lo que espera su negocio? Contabilidades por partida doble, dirección y revisión de cuentas, Formación de Balances e Informes. Asesoramientos técnicos. Teléfono: Damas 4, altos, Habana.

NOTAVI DE FRUTA BOMBA madurada en la mata, sabroso y dulce. Puro como rayo de sol. Pídalo mismo en establecimientos de bares y restaurants o Jobabo, Morro y Refugio teléfono [illegible]

NOSOTRAS GESTIONAMOS PASAPORTES de la República: título de chofer, Licencia Dactilar, cartas de ciudadanía, certificaciones de nacimiento, defunciones, antecedentes penales, pasaportes, licencias para toda clase de establecimientos, licencias de armas forestales presto fianzas. Por una pequeña gratificación nuestra toda diligencia sería un orgullo, referente a personas, tiendas, hospitales, etc. Teléfono Escobar 7, altos. Telf.

ALQUILERES

HOTELES

HOTEL "INTERNACIONAL", TEJAS 135, entre Cuba y Aguiar, habitaciones con comedor servicio. Una persona: matrimonio de 30 adelante.

SE NECESITA PARA ADMINISTRARLO exhotelero New York Malecón 1, ciudad. Juan A.

HOTEL "COLONIAL"

SAN MIGUEL 62. Habitaciones y apartamentos con baño y muebles modernos. Comedor en octavo piso. Día y noche. Huéspedes por meses, precios especiales. Teléfono A-6958.

HOTEL BIARRITZ RESIDENCIAL

Prado 94, frente al Capitolio, para matrimonios sin niños, exclusivamente habitaciones ventiladas habitaciones con baño privado y closets. Roof garden y cocina moderna. Se construir. Comida a la carta. Servicio día y noche. Confort. Estricta moralidad.

HOTEL "IDEAL ROOM"

Prado 93-B, (por Pasaje). Vivir en casa tranquila, mejor en su propia casa? Visite esta casa, aunque sea por curiosidad, por adentro, la mejor. Si usted la visitó y no encontró nada, vuelva a visitarla, hay muchos disponibles. Visite especialmente el patio andaluz. Se construyó el mejor. Precios los más económicos. Se exigen referencias de sus pagos.

HOTEL "REGINA"

CALLE CONCORDIA 135, FRENTE AL CAPITOLIO: M-5997. Se complacer a todas las familias que se han interesado por habitaciones o apartamentos en este hotel, como aquellas personas que desean vivir con todo el confort de hogar les participo que se ha hecha los precios son muy bajos al mes, con comida dos personas, para una persona desde familias honorables. Por ser absolutamente moral y tener a sus huéspedes un servicio en todos los órdenes, especial en todas las familias. Precios convencionales por [illegible]

HOTEL "REGIS"

ESPECIAL PARA FAMILIAS. Habana a Colón, M-3633. Especialmente Situada lugar céntrico. Habitaciones y apartamentos con baño, vista a la calle. Primer orden. Precios razonables. Día y noche. Huéspedes por meses, precio especiales. Moderno. A-6958.

HOTEL "ANDINO"

Teléfono 496, esquina a M. Lanuza, en su clase. Moderno, amplio, fresco, saludable. Universidad. Convenientemente que necesitan vivir cerca de los hospitales Calixto García y Clínicas. Habitaciones con baño, balcón, hermosa vista. Excelentes comidas: 45 pesos. Una persona desde $60. Pensión escogida. Pensión para huéspedes del Interior. Precios sin competencia. Servicio en mesas separadas.

ALQUILERES

79 HOTELES

HOTEL "ALCAZAR"

CARDENAS 81

Muy ventilado, magníficas habitaciones con baño privado, agua caliente, elevador a todas horas: comida exquisita, arreglos por meses, con precios económicos.

HOTEL «VANDERBILT»

Situado en la Loma de la Universidad Nacional, amplias y lujosas habitaciones con el baño privado, agua caliente y fría, en abundancia. Esmerada atención. Neptuno 309.

Hotel Roosevelt

AMISTAD Y SAN MIGUEL

$55.00 mensuales. Matrimonios con tres excelentes comidas.

Apartamentos para familias, todos con baño privado. Elevadores día y noche.

HOTEL PRADO

Prado 85, entrada por Virtudes. Lo más céntrico, habitaciones, balcón calle de sombra y brisa, muy frescas, precios limitados para familias estables buena comida y no nos falta agua. Telf. M-7660 F Marifio

"TROTCHA"

En lugar más céntrico del Vedado, amplias y frescas habitaciones, rodeadas de jardines, a una cuadra de tranvías y ómnibus. Calzada y Dos, Vedado. Telf. F-2383.

HOTEL «SANTA FE», S. A.

Amistad número 61, entre San José y San Rafael. Lo más céntrico de La Habana, próximo al Capitolio teatros y principales tiendas. Telf. M-7589. Grandes y frescas habitaciones. Excelente comida Precios moderados. Se exige moralidad.

THE SAVOY

F. y Quince, Vedado. Telf. F-6616

Situado en un lugar alto del Vedado, con fácil y frecuente comunicación con la ciudad y repartos. Rodeado de jardines, con 600 metros de hermosos portales. Las habitaciones tienen ventilación directa, teléfono, baño privado, con agua fría y caliente. Precios moderados, incluyendo tres excelentes comidas. El servicio en mesas separadas, para cada familia.

HOTEL "HARDING"

Crespo 9, a dos cuadras del Prado y Malecón, cerca del mar: A-6735

Hotel absolutamente moral y comidas excelentes. Dos personas, desde $46.00; una, desde $29.00. Elevador día y noche. Agua caliente y fría.

HOTEL "SAN CARLOS"

EGIDO Y MONTE

Céntrico y cómodo para vivir estable. Habitaciones individuales y para matrimonios. Departamentos de 2 y 3 piezas para familias. Buena comida, española y criolla. Ascensor día y noche. Servicio esmerado.

Precios económicos

80 CASAS DE HUESPEDES

CASA HUESPEDES RESIDENCIA entrada Vedado, O Nro. 14 frente Maine tranvías frente ciudad y playas, hermosas habitaciones baño anexo o privado chicas $25 persona tres magníficas comidas garage terrazas. F-6956.

CASA DE HUESPEDES LA REPUBLICA Aguila 155 esquina a Barcelona, A-6639. Apartamentos y habitaciones con todo servicio, agua fría y caliente, excelente comida. Precios módicos. Admitimos abonados.

CASA DE HUESPEDES «LA MATANCERA», Reina número 83. Teléfono: A-0238. Se alquilan amplias habitaciones con vista a la calle con o sin baño, agua fría y caliente; a precios muy reducidos. Comida española y criolla.

CASA DE HUESPEDES «LA GRAN Vía», frente al Instituto, Zulueta No. 36. Alquilo apartamentos a personas de moralidad. Agua caliente, lavabo, teléfono y buena comida. Telf. M-1395.

«TURIS». MANRIQUE 123. ESPLENDIDAS habitaciones muy frescas y ventiladas con o sin muebles; agua corriente; baño anexo; esmerado servicio de comida. Teléfono A-6388.

GALIANO NUMERO 84, ALTOS. ALQUILO apartamento con dos habitaciones, baño y balcón. En la misma una habitación con balcón. Asistencia completa a dombres solos: $23.00. Exquisita comida. Estricta moralidad.

«SANTA RITA»: HABITACIONES amplias, con lavabo, agua fría y caliente en los baños, buen comedor. Admitimos abonados; precios módicos. Pruebe y convénzase. O'Reilly 52; entrada por Habana. Hay elevador.

CASA PARA FAMILIAS: PRADO 65, exclusivamente para personas de estricta moralidad. Si no es así, no se presente. Habitación con balcón calle, con toda asistescia. Comida inmejorable. En azotea, habitación para matrimonios u hombres solos.

EN EL VEDADO 21 Nro. 456 ALTOS entre E y F matrimonio español, acaba de alquilar gran casa y alquila espléndidas habitaciones personas de moralidad con comida o sin ella, matrimonio a $40.00, con comida, hay teléfono.

81 CASAS DE COMIDAS

CASA PARTICULAR REPARTE COMIDA variada a reducido número familias. Artículos primera. Aceite Balcells, manteca chicharrón. Domingos: pollo y postre. Precio 1 persona 40 cts., dos: 60 cts. Telf. A-7146

82 APARTAMENTOS

SE ALQUILA UN APARTAMENTO 10 de Ocubre 1370 entre O-Farrill y Patrocinio, altos café «Partagás», Víbora, sala, comedor, tres habitaciones, baño, cocina treinta y cinco pesos. También apartamentos chicos interiores. Informa la encargada.

SE ALQUILAN APARTAMENTOS modernos, lujosos, agua abundante, ventilados, dos habitaciones, baño, cocina, calentador gas, $25 y $28. Matrimonios sin niños. Edificio «Fraternidad». Monte 65 lado Ten Cent.

SAN JOSE 178 ENTRE INFANTA Y San Francisco, apartamento 2 habitaciones, baño, cocina. Informes la misma rTelf. U-2582

«EDIFICIO ARCOS». SE ALQUILAN dos apartamentos al frente uno grande y otro pequeño. Informa el conserje del mismo. F. entre 19 y 21, Vedado.

EDIFICIO «AGUIAR». INDUSTRIA 72-1|2. Modernos apartamentos de 2 habitaciones y baño completo, luz, teléfono, agua caliente y ascensor todas horas. Solo personas absoluta moralidad.

SE ALQUILAN APARTAMENTOS modernos en San Miguel 96, a una cuadra de Galiano. Informan en la tintorería.

ALQUILO MODERNO APARTAMENTO en Jesús María 17 con 3 cuartos, baño intercalado con agua caliente sala y comedor, llave apartamento A

ALQUILERES

82 APARTAMENTOS

PLAYA DE COJIMAR

Lujosos apartamentos amueblados frente al mar con asistencia o sin ella. Precios módicos. Excelente comida: M-9921, Extensión 34, Sr. Angulo.

EDIFICIO "SOLIS"

Calle 29 números 155 al 159, entre C y D. Vedado. Se alquilan modernos y ventilados apartamentos desde 13 a 25 pesos con dos habitaciones y su respectiva sala, baño intercalado, cocina de gas, calentador y patios en el centro. Se exigen referencias. Informes a todas horas en la oficina del mismo edificio departamento 34.

AVISO

Hermosos apartamentos muy baratos, en casa nueva, Soledad número 6, entre Neptuno y San Miguel.

EN LA PLAYA DE COJIMAR

Se alquilan espléndidos apartamentos en la magnífica residencia villa «Pedralbes», lugar delicioso por su situación y por su bello jardín que la rodea. Véalos antes de que comience el verano. Para informes: Joaquín Boada. Telf. F-5956.

83 DEPARTAMENTOS

AYESTARAN 9.1|2 ESQUINA A DESAGÜE, Edificio Gelabert, departamento alto. Sala, comedor, 3 cuartos baño intercalado, cocina y servicio para criados. Treinta pesos.

AGUACATE NRO. 59, CASI ESQUINA a Muralla, se alquilan departamentos modernos acabados de fabricar, propios para corta familia. Baño moderno, cocina y calentador gas. Informes la misma.

SE ALQUILAN DEPARTAMENTOS Y habitaciones en Prado número 123, al lado de Saratoga, entre Dragones y Monte primer piso, izquierda; y se alquila una cocina para dar cantinas, en la misma cas. Precio rebajado.

84 HABITACIONES

ALQUILO MODERNA, CLARA HABITACIÓN, balcón calle, magnífico baño. A cualquier persona decente u oficina. Otra pequeña separada. Casa respetable. Galiano esquina a Concordia, entrada por Concordia. Primer piso.

ALQUILO HERMOSA SALA INDUSTRIA 130 altos, frente a Campoamor de mármol, con lavabo, agua corriente y balcón a la calle. Casa de moralidad. Telf. A-7828

SE ALQUILA UNA HABITACION ventilada independiente con lavabo, en la misma casa particular, a caballeros o damas solas. Buenventura 574 entre Concepción y San Francisco. Víbora.

HABITACIONES. PRADO NUM. 8. Amplias y ventiladas habitaciones con balcón a la calle y servicio privado y muebles con todo servicio o sin él. Extricta moralidad. Precios módicos.

ALQUILO HABITACION CON TODA asistencia a hombre solo, prefiero dos compañeros, casa de estricta moralidad. Escobar 89 A (altos)., entre Neptuno y San Miguel.

EN CASA DEFAMILIA SE ALQUILA barato, a un hombre solo, un cuarto con entrada independiente y servicio y ducha exclusivos. Se piden referencias. Compostela Nro. 36, altos.

EN MALECON 3, SEGUNDO PISO letra K, se alquilan dos amplias habitaciones, $9.00 y $10.00, bien ventiladas.

VENTILADA Y HERMOSA HABITACIÓN, se alquila Consulado 59, altos, entre Colón y Refugio. Hay teléfono.

EN CASA PARTICULAR ALQUILO dos habitaciones con entrada independiente, pasaje Enrique No. 20, esquina a Milagros, Víbora. Informan en la misma.

SE ALQUILAN HABITACIONES PRO pias para familias u oficinas en Habana 200, altos.

EN PUNTO CENTRICO Y COMERCIAL se alquilan amplias habitaciones altas y bajas. Hay teléfono, agua caliente y fría en abundancia. Aguacate 52 entre O-Reilly y Progreso.

ALQUILO HABITACION CON VISTA a la calle, amueblada. Módico, precios y casa de moralidad. Industria 62, por Trocadero.

HABITACIONES

Para hombres solos, lugar céntrico, cerca de Neptuno, edificio moderno. Informes: Sr. Portero. Telf. M-1642.

FAMILIA HONORABLE ALQUILA habitación con todo servicio en Neptuno 45 primer piso, entre Amistad y Aguila.

EN CASA DE FAMILIA, SE ALQUILA una habitación, Cienfuegos 20, segundo piso, izquierda.

FAMILIA HONORABLE ALQUILA magnífica habitación con baño anexo y referencias. Teléfono F-7102 Vedado Calle 25 Nro. 1111 (altos) entre 6 y 8

FAMILIA AMERICANA ALQUILA habitación grande amueblada, balcón y vista al mar. (Se prefieren hombres solos) Malecón Nro. 42 altos, esquina a Aguila.

MATRIMONIO SOLO ALQUILA PARTE de su casa o amplia habitación con baño intercalado. Siempre agua. Informan Salud Nro. 158 1er piso entrada por Oquendo no tiene cartel.

HABANA 109, PRIMER PISO, ENTRE Muralla y Teniente Rey. Se alquilan habitaciones solas, o con todo servicio. Hay teléfono y agua caliente.

AMISTAD 130, ESQUINA A DRAGONES, frente a la Plaza de La Fraternidad, lo más céntrico de La Habana. Se alquilan hermosas habitaciones con baño privado, vista a la calle. Casa de orden.

EN CRISTO 33 SEGUNDO PISO SE alquilan habitaciones amuebladas con comida desde $20. Vista a la calle.

RESIDENCIA PARTICULAR 17 No. 853 (altos) entre 4 y 6 se alquilan dos habitaciones con baño privado y todo servicio. Teléfono F-7016

SE ALQUILA HABITACION EN AZOTEA con lavabo de agua corriente, ducha y servicio; propia para dos compañeros; no señoras. Industria 113, altos.

CASA DE FAMILIA OBRAPIA 49, primer piso se alquila habitación fresca baño intercalado, telfono agua caliente a hombr e solo o matrimonio se exigen referencias.

EN LO MAS FRESCO DEL VEDADO y en casa de familia, se alquila habitación a matrimonio sin niños. Buena comida. Calle 17 y G., altos.

EDIFICIO «CUBA», SEIS PISOS. Empedrado número 42, se alquilan amplias y ventiladas habitaciones, muy baratas, elevador, lavavos, luz toda la noche. Orden y moralidad. Telf. M-5113

VEDADO LINEA 901 ESQUINA A 6, (casa con palmas) familia honorable, alquila magnífica habitación propia matrimonio todo servicio. Cambiamos referencias. F-5642 y F-3569 Precio módico.

LUJOSA HABITACION CON BAÑO privado otras anexas. Se alquilan a matrimonio sin niños o caballeros que deseen pasar el verano en la parte más alta, fresca y saludable de La Habana: la Loma del Mazo. Solamente a 14 minutos del Parque Central por la Ruta 15. Patrocinio 363. Telf. I-3653.

ALQUILERES

84 HABITACIONES

SE ALQUILA EN COMPOSTELA número 75, entre Teniente Rey y Amargura, espaciosos y frescos apartamentos y habitaciones acabados de pintar; llaves e informes en la misma. Propietario: Francisco Torres. Aguiar 63. Edificio «Pedroso».

85 NAVES - LOCALES

ALQUILO BARATILLO 8, NAVE tres puertas metálicas al frente, cuarto alto al fondo, propio para almacén o comisionista, llave bodega. Informan Belascoaín 36, altos, Teléfono U-5537

PARA COMERCIO SE ALQUILA buen local, Infanta pegado a Carlos III .Precio $30. Dueño Carlos III núm. 22., entre Soledad y Castillejo.

SE ALQUILA MALOJA 107 MAGNIFICO local para industria o comercio. Informes: M-6380 M-2781.

ALQUILASE LOCAL FRENTE CALLE Calzada Cerro 538 preparado para venta gasolina, tanque soterrado. También sirve para otro comercio: fuente soda, zapatería, etc. Alquiler: 10 pesos.

SE ALQUILA LOCAL PARA ESTABLECIMIENTO con mostrador, armatoste y nevera incluyendo accesoria de sala, habitación, cocina, baño, patio y traspatio. Alquiler bajo. Se da contrato. Avenida 2a esquina a calle 3, reparto Buenavista. Informan M-8495. Habana 86 apartamento Nro. 413

A LA ENTRADA CALZADA GUANABACOA caserío Luyanó, alquilo gran local dos grandes puertas metálicas, propia para café, lechería o comercio. Gran tránsito. Telf. F-5109

SE ALQUILA UNA NAVE DE MIL metros en Belascoaín y otra nave de quinientos metros con chucho de Ferrocarril· Informan «La Vinatera», Arbol Seco y Peñalver.

SE ALQUILA EN OBISPO 49, ESQUINA a Cuba, un local de 9 por 15, propio para comercio o fonda. Informes: café «El Tesoro».

ALQUILO LOCAL, 257 METROS, ESQUINA Aguila y Estrella. Véalo. Informes: Cuevas, Bernaza 39, Telf. F-5993.

AMPLIO LOCAL EN EL CENTRO de los negocios, Aguiar 84, bajos. Se alquila todo o parte, con o sin muebles de oficina. Renta exigua.

ALQUILO EN REGLA, PLAYA SUR entre Ambrón y Pereira, amplias naves, 700 metros aproximadamente superficie, cada una, con muelles propios, chucho ferrocarril, entrada para camiones y todo lo demás necesario para industria, depósitos o comercio gran escala. Aguilera, Mercaderes 27, Habana: M-8628.

ALQUILO PRADO 123 AL LADO HOTEL «Saratoga», parte del local de la Optica Gasel, con vidriera a la calle, contribución Consultoría Luz. Teléfono, limpieza; abierto hasta las doce de la noche.

ALQUILO: PRIMELLES 222, ESQUINA San Cristóbal, Cerro, amplio local, 81 metros cuadrados, con servicios, propio cualquier clase comercio o depósito de mercancías. Verlo: horas laborables. Informes: Telf. F-4113

SE ALQUILA UN HERMOSO SALON con dos puertas a la calle, propio para comercio. Amistad 63 entre San Rafael y San José

SE ALQUILA UNA NAVE NUEVA de azotea, 850 metros, Márquez y Manila, entrada por dos calles, media cuadra de la Calzada del Cerro y una del Paradero. Informes: Manila Nro. 314.

87 HABANA

SE ALQUILAN BARATOS LOS MODERNOS bajos de San Joaquín 22 B por Velázquez a una cuadra de Monte con sala, comedor tres cuartos baño intercalado y cocina de gas.

SE ALQUILA AVENIDA MENOCAL 1155, esquina Llinás, una casa alta, sala, comedor, tres cuartos, baño intercalado, cuarto y servicio criados, Informes: teléfono I-5021

ALQUILO FERNANDINA 47, ALTOS recibidor, sala, 3 habitaciones, cuarto baño y cocina y comedor. $34.00. Informan A-0384

ALQUILO SEGUNDO PISO DE ESQUINA moderno y ventilado. Jesús María 125 frente al Gobierno de la Provincia, compuesta de sala, saleta, tres cuartos; baño completo y cocina. Se piden referencias y buena garantía. Informes en primer piso.

ALQUILO LO PLANTA BAJA JESUS María 117 próxima Egido, Estación Terminal Secretaría de Gobernación, sala, saleta, cuatro habitaciones, agua abundante. Informan en la misma.

JOVELLAR Nro. 47, SE ALQUILA el 2o piso alto con sala, comedor al fondo, tres habitaciones, recibidor, baño completo, cuarto y servicio de criados, puede verse de 2 a 6; más informes Telf. M-1750

ALQUILO SAN LAZARO 337 VENTIlados altos con 3 habitaciones y demás comodidades.

ALQUILO LINDO PISITO VILLEgas 30. Sala, comedor, 3 habitaciones, cuarto baño intercalado, cocina fondo. Exijo referencias. Cuarenta pesos mensuales. Puede verse todas horas.

SE ALQUILA TENIENTE REY 85, segundo piso, tres habitaciones, sala, comedor, cocina. La llave Bernaza 37, imprenta.

SAN NICOLAS 46, PRIMER PISO. Construcción moderna, sala, recibidor, tres habitaciones, comedor, baño intercalado, cocina y servicios de criados. La llave en la misma. Informan: Empedrado 34, departamento 201. Telf. M-8413, de 4 a 6 tarde.

EN MALECON 3 LETRA L TERCER piso se alquila un departamento de vista a la calle con lavabo $18; 2 habitaciones en $9, de vista a la calle, luz, teléfono M-8468

VIRTUDES 110 ENTRE ESCOBAR Y Gervasio, bajos, muy frescos. Teléfono FO-1672

SAN LAZARO 241, SEGUNDO piso, entre Gervasio y Belascoaín, fresca y amplia casa con gabinete, sala, saleta, gran comedor, cuatro habitaciones, closet, baño intercalado, cocina, cuarto y servicio de criados. Llave en el primero.

MAZON 12, BAJOS

Entre Neptuno y San Miguel: portal, sala, 5 habitaciones, comedor, garage cuarto y servicio de criados y patio. Informes: Telf. M-2937. Alquiler: $60.00.

SE ALQUILA: MARINA 56, FRENTE al Torreón, casa compuesta de portal, recibidor, sala, hall, cuatro habitaciones, dos baños, comedor al fondo, pantry, cocina, cuarto y servicio de criados y patio. Llaves en la misma, de 2 a 6. Telf. U-5858.

SE ALQUILAN LOS MODERNOS ALTOS de Vives esquina a Figuras: Sala, comedor, baño intercalado, cocina y dos grandes cuartos. Informan en la misma. Teléfono X-1104.

ALQUILO ALTOS LUGAREÑO 17, esquina a Montoro, sala, comedor, recibidor 5 cuartos grandes, baño intercalado, cocina, pantry, despensa, 2 closets, 2 terrazas, cuarto y servicios de criados $70.00. Informan en los bajos. U-1214.

SE ALQUILAN ALTOS VIGIA Nro. 50 sala, saleta, 3 cuartos, servicios modernos. Informan Telf. M-2096, abundante agua.

ALQUILERES

87 HABANA

ALQUILO REBAJADOS AL ULTIMO precio $60, Industria 6, primer piso, claros y frescos sala, recibidor 5 cuartos doble servicio.

ALQUILO $34 MODERNOS BAJOS, Aguila 263, sala, comedor, 3 cuartos, etc.

LUGAREÑO 6, ALTOS, FRENTE Clínica Fortún Souza, Carlos III, teraza sala, tres amplias habitaciones, lujoso baño intercalado, comedor etc. Cuarto y servicio criados. Telf. U-1428 llaves en la esquina «El Espejo».

SE ALQUILA EL SEGUNDO PISO DE Paseo de Martí número 41, entre Refugio y Colón. Puede verse. Telf. U-3674.

ALQUILO LUGAREÑO, ESQUINA A Luaces. Altos: Terraza; sala; recibidor; tres cuartos; baño completo intercalado; comedor al fondo; cuarto y baño criados. $40.00. Aguilera. Mercaderes 27. M-8628. U-6509.

SE ALQUILAN LOS ALTOS DE CARmen 22, por Tenerife, con sala comedor, 2 cuartos, servicios y cocina. La llave en la Carnicería.

MONSERRATE 101, PRIMER PISO: sala, comedor amplio, 3 cuartos, cocina gas y baño completo: $50.00. Puede verse a todas horas. La llave e informes: segundo piso.

LEALTAD ESQUINA A MALOJA, moderna: sala, saleta dos cuartos, baño completo, calentador, cocina y patio: $34.00. Llave en la bodega. Informes: Telf. I-6249.

GERVASIO 108 BAJOS ENTRE SAN Rafael y San Miguel, sala comedor, dos cuartos grandes, baño completo, cocina gas y carbón. Informes, teléfono U-2381.

LEALTAD No. 49 CASI ESQUINA A Animas, alquilo amplios y ventilados altos 3 habitaciones, sala y saleta, baño intercalado, cuarto criados. $45.00 Informes Teléfono U-1417; la llave bodega esquina a Animas.

CASA DE GRAN LUJO PARA PERSONAS DE GUSTO

En $34.00 se alquila la fresca y ventilada casa, calle Agustín Alvarez número 3, entre Marqués González y Oquendo, a dos cuadras de la Secretaría de Justicia y de la Calzada de Belascoaín, con abundante agua: sala, saleta corrida, tres habitaciones, baño intercalado de colores, lujosamente decorado; cocina preparada para gas y carbón, calentador, lavaderos y servicio de criados. Toma corriente para radio, refrigerador, teléfono, etc. Llaves en el número 10. Informes: Francisco Torres. Aguiar número 65. Telf. A-7830.

BAJOS MODERNISIMOS: $22.00 Y $14.00

Alquilo a 10 minutos Parque Central, con sala y 4 cuartos; y con sala y cuarto, calle Justicia esquina Arango, una cuadra tranvías Calzada Concha. Informes bodega esquina.

SE ALQUILAN LOS ALTOS DE SAN Lázaro 329 entre Basarrate y Mazón, la llave en San Rafael Nro. 23, esquina a Mazón. Informes teléfono M-2988

88 VEDADO

VEDADO. ALQUILO BUENA CASA una sola planta, con muebles o sin ellos, calle B Nro. 405 entre 17 y 19 Puede verse de 2 a 5 de la tarde. Para informes: llámese al Telf. F-6819

ALQUILO NUEVE Nro. 17 ENTRE J e I jardín, portal, sala, recibidor, 6 cuartos 2 baños(hall comedor, pantry, cocina, 3 cuartos criados y servicios, garage, teraza interior. $90. Informan A-0384

ALTOS VEDADO, A ESQUINA ZApata, modernos, sala, comedor, dos habitaciones con closets, baño intercalado, cocina gas. Refrigerador eléctrico, último precio, $38. Informan en la misma.

FRESCOS Y COMODOS ALTOS CAlle 6 No. 511, entre 21 y 23, compuestos de terraza, cinco habitaciones y demás comodidades. A dos cuadras del Colegio Alemán. La llave enfrente, No. 522. Informes F-3422.

ALQUILO ALTOS ACABADOS DE pintar. Sala, tres habitaciones, baño intercalado y cocina. Acera de sombra. Calle I No. 468 entre 21 y 23. F16422. Informes en la misma.

SE ALQUILA HERMOSA CASA, BAños núm. 154 altos, entre Calzada y Línea, acera de la brisa, preciosa entrada de mármol, sala, saleta muy grande, 4 hermosas habitaciones con sus closets, baño moderno, comedor al fondo, cuarto criados con servicio, cocina, gas y carbón, pantry, terraza al frente cubierta, amplia galería de persianas y cristales, acabada de pintar, agua abundante. Informan en la misma de 10 a 1 y de 3 a 6 p. m.

VEDADO. CASA MODERNA PRIMER piso alto H y Calzada, sala, saleta, 3 habitaciones, baño, comedor, cuarto y servicio criados. Cocina $50. Llave bodega informes La Elegante, Galiano 64. Telf. M-9440

21 ESQUINA A E. ALTOS MODERnos, brisa, recibidor, sala, terraza, 4 habitaciones, 2 baños, comedor, pantry cocina, cuarto y servicio criados, garage. FO-3864. M-2863.

SE ALQUILA 27 No. 109, ENTRE M. y N., un primer piso, casa fabricada por Max Borges. Véala de 9 a 12 y de 2 a 5 p. m. Renta, $50.00. Informan U-5266 a dos cuadras de la Universidad.

SE ALQUILA 27 No. 13, ENTRE MArina y Freire Andrade, un primer piso casa fabricada por Max Borges. Véala de 9 a 12 y de 2 a 5 p. m. Renta $30.00. Informan U-5266, a una cuadra del Malecón.

SE ALQUILA EN $50.00

Los bajos de la casa Paseo número 461, entre 19 y 21. Vedado a media cuadra del colegio del Apostolado, compuesto de jardín, portal sala, recibidor, tres habitaciones, comedor al fondo, baño intercalado, cuarto y servicio de criados.

INFORMES:

THE NATIONAL CITY BANK OF NEW YORK

O-Reilly y Compostela

SE ALQUILAN LOS ALTOS CALLE C 407 entre 17 y 19, sala, comedor, cuatro cuartos, dos baños, demás servicios, informes llave en la misma de 10 a 5. Teléfono F-5761.

F. ESQ. A 21

Altos nuevos decorados, muy frescos: sala, comedor, 3 habitaciones, baño intercalado completo, cuarto y servicio de criados. Informes: Telfs. M-2037 y F-4407 y bodega esquina.

VEDADO. ALQUILO POR MODICO precio de $50.00 precioso segundo piso, moderno, pintado en colores, una cuadra Universidad, situación ideal. Sala, cuatro cuartos, recibidor baño intercalado, hermoso comedor al fondo, servicios criada,closets. M Nro. 451 esquina 27. Llaves al lado 27 Nro. 117, teléfono F-3871

ALQUILO CASA DE UNA SOLA planta: jardín, portal, sala, recibidor 6 habitaciones, tres baños, comedor, cocina, pantry, cuarto y servicio de criados, garage con servicio, patio con frutales, etc., 27 número 957, entre 6 y 8.

RESIDENCIAS CON Y SIN MUEbles en la Habana y sus repartos. Vendo compro y alquilo fincas urbanas y rústicas. Doy dinero en hipoteca. Lluria Metropolitana 213 teléfono M-7078

EDIFICIO «CASTRO», CALLE 25 número 160, esquina a O, pisos amplios, frescos, con balcones a dos calles, provistos de neveras eléctricas, closets, elevador. Agua abundante. Teléfono F-2990

VEDADO SE ALQUILA UNA BUEna casa de una sola planta, con muebles o sin ellos, en la calle B Nro. 405 entre 17 y 19 Puede verse de 2 a 5 de la tarde. Para informes: llámese al teléfono F-6819

ALQUILERES

89 CERRO - PALATINO

ALQUILO AYUNTAMIENTO 16 ESquina a Carmen, Cerro, portal, sala, comedor, 3 habitaciones, cocina y servicios, todo amplio, llave la bodega Informes I-6570

90 MARIANAO - REPARTOS

GENERAL MONTALVO ENTRE D Y E, reparto Larr azábal, junto a la Ciudad Militar y a una cuadra del tranvía se alquilan modernas casitas sin estrenar, compuestas de sala, dos amplias habitaciones; baño moderno con agua caliente cocina y patio. Informan teléfono FO-7827

SE ALQUILA AVENIDA DE COLUMbia, entre Godínez y Ave. de Consulado, apeadero «Ceiba», por tranvías calle Aguila o Parque Central Marianao. Jardín, portal, terraza, sala, hall 3 habitaciones, baño intercalado, comedor, cocina, cuarto y servicio criados; garage y cuarto bajo y mucho patio. Casa nueva. Verla de 2 p.m. a 4 máquinas por Calzada de Columbia, bajar por Consulado hasta la línea. 40 pesos.

ALQUILO A ENTRE 16 Y 18 ALMENdares, fresca y ventilada casa, portal, sala, tres cuartos, baño intercalado, comedor cocina, pantry, patio cuadra y media del tranvía pasa frente la ruta 28. Informes F-4239

MIRAMAR. SE ALQUILAN LOS frescos altos con terraza, sala, hall comedor, dos cuartos, baño completo, pantry, cocina, cuarto y servicio de criada $45. 3a Ave esquina a 12.

AMPLIACION ALMENDARES. ALquilo con o sin muebles moderna, lujosa casa; jardín, terraza, vestíbulo, sala, 3 cuartos con closets, precioso baño, comedor Renacimiento, cocina, cuarto criados, garage, traspatio con lavadero y frutales. Dueño en la misma. Avenida 10 No. 2, esquina a 13.

SE ALQUILA EN AMPLIACION DE Almendares, Avenida Primera entre 10 y 11 una casa moderna compuesta de sala, comedor, tres cuartos, cocina y garage. Con mucho terreno. Informan en la casa de al lado, No. 6, y por el teléfono A-0157.

REPARTOS ALMENDARES, MIRAmar y Avenida Columbia, al lado panadería «Primera de Aguiar»: sala, comedor, 4 habitaciones, doble servicio y garage: $30.00. Informes en la misma.

SE ALQUILAN

AVENIDA 10 ENTRE 11 Y 12, AMpliación de Almendares, jardín comedor, portal, pantry, sala cocina, cuarto y servicio de criados, cinco habitaciones, garage y dos baños. Informan en la misma. Precio $45.00.

CUATRO No. 180 (ALTOS) ENTRE 19 y 21 comedor, sala, hall, cocina, cuatro habitaciones garage y baño. Precio $45. La llave en la misma.

CHALET PROPIO PARA VERANEAR en el km. 3 de la Calzada de Vento, entre F. Misericordia y Andrés Naranjito. Precio: $40.00. Informa el encargado.

CALLE 19 No. 458 (ALTOS), ENTRE E y F, moderna comedor, sala, cocina, saleta, servicio de criados, cuatro habitaciones y baño. La llave al lado. Precio: $60.00.

FRESCOS Y VENTILADOS DEPARtamentos en 10 de Octubre 58-60, entre Omoa y Alejandro Ramírez. Precio $14.00. Informa la encargada.

LOCAL ESQUINA DE GUTIERREZ y Mendoza. Precio $20.00.

JOVELLAR, 35-B, 2do. PISO, ENTRE Aramburo y Hospital, comedor, hall, sala, saleta, servicio y cuarto de criados, tres habitaciones y baño intercalado. Precio: $34.00. Informa el encargado.

MILAGROS 47, VIBORA, ENTRE San Anastasio y Buenaventura, comedor, sala, cocina, tres habitaciones baño y patio. Precio: $23. Informan en la misma.

FRESCOS Y VENTILADOS DEPARtamentos en Requena 16, entre Carlos III y Ayestarán. Precio $23. Informa el encargado

PARA MAS INFORMES

THE NATIONAL CITY BANK OF NEW YORK. DEPARTAMENTO DE ADMINISTRACION DE BIENES TELEFONO A-9897

ALQUILO CHALET QUINTA SALA, saleta, comedor, cocina 6 cuartos, dos baños completos,

MAYO 17 DE 1938 — DIARIO DE LA MARINA — EJEMPLAR: 5 CENTAVOS

Precios remunerativos y trabajo para todos

Los azucareros cubanos están preocupados en estos días tratando de buscar una fórmula para elevar el precio de su producto. De todo corazón deseo que la buena suerte que hasta ahora han tenido siga acompañándoles. La suerte de Cuba es mi suerte.

Pero si se desea construir una verdadera nación cubana con una economía nacional fundamentalmente sana, habrá que seguir procedimientos distintos a los hasta hoy empleados. Si queremos evitar los apresurados viajes a Washington o a Londres para pedir tratados de caridad o consideraciones especiales cada vez que baje el mercado, tendremos que liberarnos de la concurrencia de los precios.

El comercio internacional, liberado del precio mundial, se convierte en un excelente servidor de **todos** y es un factor muy importante en la unión de los pueblos. Llevado a cabo en estas condiciones será el comercio internacional un verdadero instrumento de paz.

Pero si queremos sostener la lucha de los precios como preconiza el sistema **laissez faire**, tendrá el obrero cubano que contentarse con una cantidad de arroz por día mucho menor de la que consume el obrero en los países orientales. Nuestro nivel de vida bajará muy considerablemente.

Para Cuba es esencial, en primer término, exportar a precios remunerativos en la misma medida en la que está obligada a importar. Después, si queremos darnos el gusto de consumir artículos de importación no necesarios, tendremos que encontrar en el mundo las reciprocidades equivalentes.

Espero que estas reglas de simple sentido común sean aceptadas como norma fundamental para la vida económica del pueblo cubano. De serlo, resulta indispensable que nuestra economía nacional se sustraiga a la influencia destructiva de los precios mundiales. Digo destructiva, porque la competencia mundial, que ahora nos obliga a vender a precios no remunerativos, destruye ávidamente nuestro poder de compra.

Si queremos construir bases sólidas para nuestra futura vida económica, será, pues, necesario que las exportaciones e importaciones de Cuba se centralicen y se sometan a una disciplina dependiente del interés general.

Aún en el caso de que los azucareros cubanos lograsen vender su azúcar a precios remunerativos, ellos ciertamente ni podrían dar trabajo a los desocupados, ni pagar las medicinas que necesitan los pobres. Para satisfacer las necesidades del pueblo cubano no solamente hace falta un precio remunerativo sino también organizar el comercio exterior de la nación, de modo tal que permita la coordinación de los intereses privados y colectivos.

Pero si el futuro director de la política comercial de Cuba practicase la regla: «Yo te compraré a ti la mayor cantidad posible de mercancías si tú me compras, directa o indirectamente cuanto más puedas», podrá Cuba en su exportación obtener utilidades suficientes para sus necesidades sociales.

Desde el momento en que todos los pueblos, conscientes cada uno de su capacidad para satisfacer todas sus necesidades, se dispongan a organizar entre ellos el intercambio directo que complemente la producción y el consumo de unos y otros, habremos dado con la palanca de Arquímedes que, como por encanto, hará desaparecer del mundo el espectro aterrador de la desocupación.

El Gobierno de Cuba podrá muy bien decir en las actuales circunstancias: «Los precios no nos dejan utilidad. No podemos cumplir con nuestras obligaciones, de acuerdo con el contrato mundial. Tenemos que licenciar nuestra importación con el fin de aumentarla para que las otras naciones aumenten sus compras en Cuba».

Si los desocupados en Cuba quieren resolver su problema, harán bien en pedir que se inicie esa política comercial.

Fredrik NORMAN.

LAS CRITICAS DE LA CAMARA AL MINISTERIO DEL AIRE FUERON LA CAUSA DE UNA AMPLIA REORGANIZACION EN EL GABINETE DE LA GRAN BRETAÑA

DOSCIENTOS MIL JAPONESES AVANZAN EN TODAS DIRECCIONES SOBRE SUCHAO PARA ATACAR EL FERROCARRIL DE LUNGHAI

Se cree que haya unos doscientos cuarenta mil chinos en el terreno que están envolviendo los nipones

A pesar de que los chinos siguen negando que las tropas japonesas hayan cortado el estratégico ferrocarril, se confirma que están retirándose, aunque siguen combatiendo

SHANGHAI, mayo 17. (Martes.)—Doscentos mil soldados japoneses convergieron hoy desde todos lados sobre Sucha con el propósito de atacar directamente a ese centro vital ferroviario.

Las tropas japonesas que operan en el Sudoeste informaron que están a diez millas de Suchao, que está a 330 millas al noroeste de Shanghai, agregando que es sólo cosa de horas el bombardeo de la citada ciudad por la artillería.

El jefe de estas fuerzas comunica que las defensas chinas de la estratégica ciudad se divisan desde las posiciones conquistadas en un cerro cerca de la carretera de Suchao a Siaohsien.

Dentro del movimiento envolvente que realizan los japoneses se calcula que hay unos 240.000 soldados chinos, que tratan desesperadamente de impedir que ese nervio vital del frente central de la China caiga en poder de los nipones.

Los japoneses están encerrando a los chinos en un círculo de bayonetas que tiene un radio de 40 millas, y un alto representante del ejército nipón dijo que los chinos no tienen más perspectiva que «rendirse o perecer.»

Las informaciones japonesas dan cuenta de que el ferrocarril de Lunghai está cortado en Yangshan al oeste de Suchao, y en Sinanchen, al Este.

Los chinos informan que no ha habido defecciones en sus filas en Suchao y añade que sus fuerzas «seguiran luchando hasta el fin».

Una segunda columna japonesa anuncia que está a ocho millas al sudeste de Taierhchwag, a 35 millas al nordeste de Sunchao.

Los japoneses no mencionan, sin embargo, la recaptura de esa famosa ciudad que los chinos les quitaron el 6 de abril.

Más al Este, los japoneses están avanzando por el sur para ocupar la brecha que existe entre Suchao y Sinancheng, en el ferrocarril de Lunghai.

Los representantes militares japoneses dicen que sus jefes están empleando una ofensiva envolvente muy difícil que requiere una acción coordinada en frentes muy distanciados para lograr las ganancias que están conquistando.

Insisten los chinos en que los nipones no han cortado Lung-Hai, pero se retiran en el frente

LONDRES, mayo 1 . (Havas.)—La Agencia Reuter informa, desde Hancao, que el Gobierno chino insiste en que los japoneses no solamente no han cortado el ferrocarril de Lung-Hai, como dicen, sino que han fracasado en tres de sus asaltos. El primero fué al Norte de Lung-Hai, a 70 millas de Suchao; el segundo al Sur de Tang-Shan, a 55 millas de la misma ciudad; y el tercero tuvo por teatro la zona a 15 millas al Oeste de Suchao, y también al Sur de la vía férrea.

Sin embargo, actuando como si los nipones hubiesen cortado ya el ferrocarril, agregan en Hancao, las tropas nacionalistas se están retirando hacia el Oeste, mas sin dejar de combatir, como hizo el ejército de Shan-Si. Un pequeño destacamento invasor alcanzó Lung Kwan Tsi, al Nordeste de Lan-Feng, pero fué dispersado por los refuerzos chinos lanzados contra él. Sin embargo, se sabe que dos columnas japonesas, comprendiendo unidades motorizadas y caballería, están abriéndose paso hacia Lung-Hai, partiendo de Yung-Shen. Uno de esos contingentes, al decir del comunicado oficial nacionalista, fué rechazada en Tang-Shan por las brigadas de choque chinas, mientras que otras fuerzas amenazaban su retaguardia.

Al Norte del ferrocarril de Lung-Hai, los nacionalistas evacuaron King-Shian.

Se sigue combatiendo en el Frente Central

HANCAO, China, mayo 16. (Havas.)—La agencia Central News informa que aunque en el Occidente de la provincia de Shantung la situación sigue siendo difícil, en realidad está estancada, debido a que los japoneses no han atacado aún las líneas chinas.

En el frente central la batalla es muy reñida en torno a Ho-Fei, población estratégica, debido a que desde ella los nipones pueden iniciar un movimiento, hacia el Oeste, en dirección a Hancao.

Un vocero del Gobierno chino dice que entre el 7 de marzo y el 10 de marzo, en los combates de la provincia de Shan-Si han sido muertos 27.780 japoneses.

No se unen todavía los ejércitos japoneses

TOKIO, Japón, mayo 16. (Havas.) Los últimos despachos de la agencia noticiera Domei dicen que todavía no se efectuará la unión de los ejércitos japoneses del Norte y del Sur al Oeste de Suchao. La Domei informa, sin embargo, que la columna invasora procedente del Sur escuchó un rudo cañoneo en dirección del ferrocarril de Lung-Hai, creyendo sus oficiales que es de las baterías del **ejército que desciende del Norte,** por lo cual es de esperar que ambos se unan próximamente. El mensaje correspondiente fué enviado por avión.

El periódico «Asahi» anuncia hoy que desde la mañana del lunes 16 importantes fuerzas nacionalistas en la zona de Suchao, comenzaron la retirada hacia el Oeste.

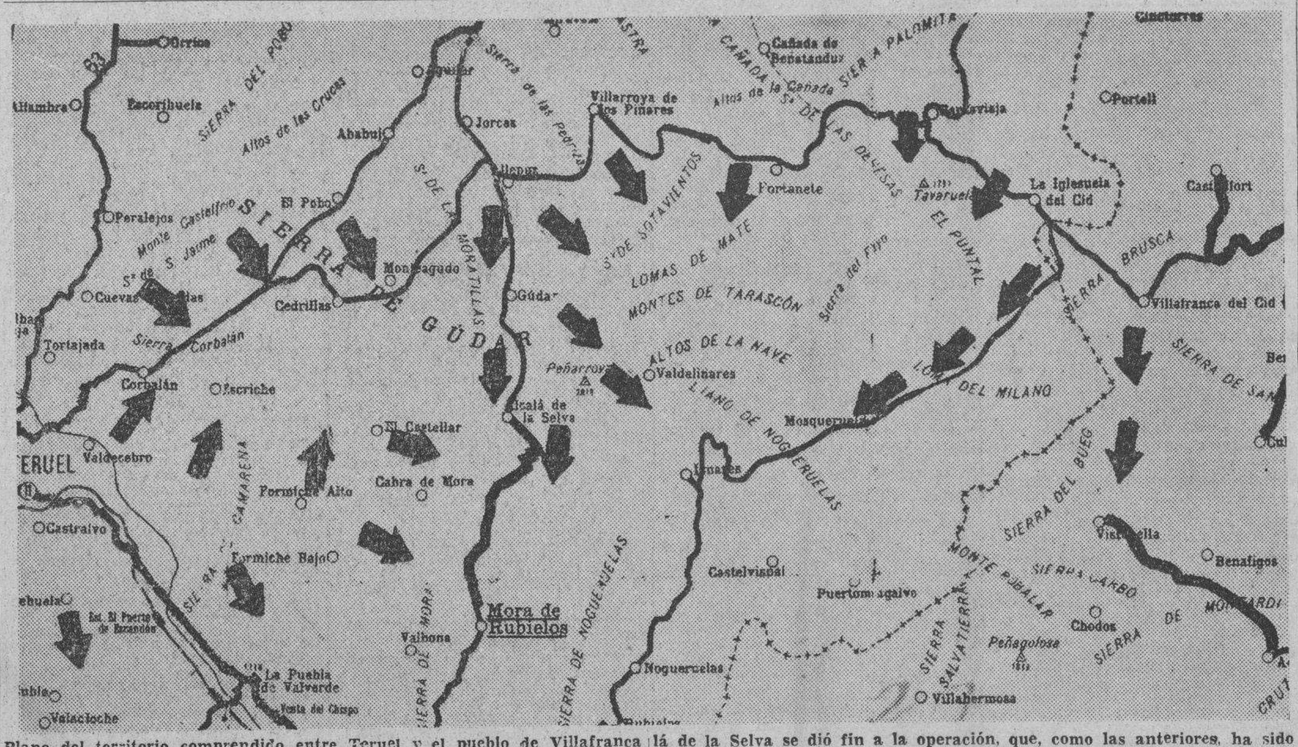

Plano del territorio comprendido entre Teruel y el pueblo de Villafranca del Cid, que en las informaciones de hoy se cita tanto por los corresponsales como por los comunicados de Madrid y Salamanca. El bolsón de la Sierra de Gúdar, que ayer estaba al cerrarse, hoy, con la captura de Alcalá de la Selva se dió fin a la operación, que, como las anteriores, ha sido una sorpresa para los milicianos del general Miaja. Obsérvese que al desenvolver el movimiento sobre Mosqueruela y Valdelinares desde lugares opuestos, se está trazando otro nuevo bolsón que, por las dimensiones, es aún mayor que el de la Sierra de Gúdar.

ITALIA AUTORIZA A LOS TRESCIENTOS ESTUDIANTES JUDIOS DE LA UNIVERSIDAD DE PISA A SEGUIR ALLI SUS ESTUDIOS

Churchill manifestó que Heinlein le había demostrado que el problema de los sudetes tiene un arreglo fácil

La Prensa alemana entiende que Checoeslovaquia está en el caso de buscar el acercamiento con el Reich. Ocurrieron incidentes entre populistas eslovacos y la Policía checa

BRISTOL, Inglaterra, mayo 16. (Havas).—En un discurso que pronunció esta tarde aquí, el líder conservador Winston Churchill declaró que se sentía satisfecho al decir que pudo constatar en sus entrevistas con Konrad Henlein, líder del Sudeten checoslovako, la semana última, que las perspectivas de arreglo amistoso de la controversia existente entre aquella minoría y el Gobierno de Praga, son mucho más favorables que lo que él esperaba.

—No veo el motivo—manifestó Churchill—para que todos los sudetas no sean participantes de los honores y beneficios en un Estado que es en realidad el más avanzado y democrático de los nuevos estados europeos. Si ese feliz resultado pudiera obtenerse, sería debido a las firmes y valerosas declaraciones de Francia, apoyadas en gran medida por el Primer Ministro Chamberlain y el Gobierno británico. Los habitantes de Checoeslovaquia, en gran mayoría, están resueltos a solucionar por sí mismos sus dificultades interiores, pero nadie puede afirmar que siempre prevalecerán los tiempos y las situaciones felices. He ahí por qué creo sinceramente que las dos partes de la controversia checa, no dejarán perder un solo día en el empeño de buscar la manera de resolver definitivamente su problema, mediante concesiones recíprocas, sabias y generosas.

Creen en Berlín que Checoeslovaquia debe buscar el acercamiento a Alemania

BERLIN, mayo 16 (Havas).—El periódico berlinés National Zeitung dice en su edición de hoy que Checoeslovaquia será contraria a toda alianza con Alemania. Comentando la estada del líder sudete aleman Konrad Henlein en Londres, el periódico cree poder afirmar lo siguiente:

Primero: Que se sigue manteniendo plenamente la reivindicación de la autonomía de los sudetas.

Y segundo: Que la cuestión de la denuncia del pacto checo-ruso constituyó un tema esencial de las conferencias de Londres.

El mismo diario agrega que la alianza franco-checa es interpretada en Londres de tal manera, que parece totalmente inconcebible su aplicación práctica. De esa manera el pacto ruso-checo sigue siendo el único origen de los trastornos que está sufriendo la política extranjera europea. Su eliminación dependerá, antes que de otra cosa, de la comprensión de la Europa occidental, y de la reconciliación interior checoslovaca. El Gobierno de Praga se verá obligado a liquidar esa cuestión, obteniendo otra alianza, que sustituya a la que ahora le una a la Rusia Soviética, con las potencias occidentales.

«Mas este método de mantener la paz en medio de amenazas de guerra —sigue diciendo el National Zeitnug— resultará insuficiente, y los Gobiernos no querrán participar en ella a ningún precio. La cuestión puede ser resuelta naturalmente, mediante un re-acercamiento de Checoeslovaquia a Alemania».

Incidentes entre populistas eslovacos y la policía checa

BERLIN, mayo 16. (Havas).—La agencia DNB informa desde Praga que ha habido incidentes entre la policía checa y los miembros del partido populista eslovaco Rosenberg y Freistaedtl, aquél de Cernova y éste de Tyrnau. Se agrega que uno de los dos fué arrestado.

Expedición científica alemana hacia la Groenlandia

BERLIN, mayo 16. (Havas).—Una expedición científica alemana dirigida por el doctor Harden Renten salió hoy hacia la Groelandia, para realizar diversas investigaciones durante el actual verano.

Al salir ayer para Roma, Mussolini fué objeto de clamorosa despedida por parte de la ciudad de Génova

El último recorrido por las calles de dicha ciudad fué verdaderamente triunfal, uniéndose las aclamaciones de la multitud a los fuegos de artificio y las salvas de cañón

GENOVA, Italia, mayo 16. (Havas).—Esta tarde terminó la estancia del Primer Ministro Mussolini en Génova. El Duce abandonó la ciudad en tren especial, dirigiéndose a Roma. En horas de la tarde, el jefe del Gobierno, después de revistar ocho batallones de milicias, recorrió en su primer tramo la nueva carretera que enlaza a Génova con el valle del Pó, y la cual es una importantísima vía de comunicaciones que une al litoral con el Norte de la península. Aunque la ruta está ya abierta al tránsito, el Duce no la había visto nunca, y por ello aprovechó su visita a Génova para conocerla. A todo lo largo de la carretera los habitantes aclamaron con entusiasmo a Mussolini, quien después de haber sido objeto de otra manifestación grandiosa de estimación, por parte del pueblo, tomó el tren de Roma.

Su último recorrido por las calles genovesas fué triunfal. El automóvil que le condujo desde la prefectura hasta la estación, avanzó lentamente en medio de una doble masa popular, cuyas ovaciones se sucedían. El Duce, de pie en el coche, las acogía con una sonrisa de satisfacción, respondiendo con la mano a los aplausos del pueblo.

Al llegar el cortejo a la plaza de la Victoria, fué saludado por vitores ensordecedores. Caía ya la tarde cuando Mussolini, antes de desaparecer en el interior de la estación, por la entrada principal de ésta, se volvió hacia la muchedumbre que continuamente le ovacionaba. Casi al mismo tiempo mil quinientos jóvenes fascistas, con las antorchas que llevaban preparadas, dieron fuego a infinidad de luces de bengala rojas y bombas, que al estallar en diferentes lugares de la ciudad crearon sobre ésta una humareda luminosa, de un efecto incomparable. Casi al mismo tiempo, al enrojecerse el cielo por el reflejo escarlata de los fuegos artificiales, todos los reflectores de la escuadra, fondeada en el puerto genovés, rompieron con sus haces de luz blanca el humo de las bengalas, mientras las salvas de artillería reglamentarias, como despedida al Jefe del Gobierno, atronaban el espacio.

Autorizan en Italia a 300 estudiantes judíos para continuar en la Universidad de Pisa

ROMA, mayo 16. (Havas).—La amenaza de expulsión de trescientos estudiantes judíos, todos de nacionalidad polaca, alumnos de la Universidad de Pisa, principalmente de la Facultad de Medicina ha sido dejada sin efecto por decisión de las autoridades italianas, las que han resuelto que todos puedan continuar sus estudios de este año, así como asistir a los exámenes correspondientes.

La amenaza de expulsión fué hecha por el Ministerio de Educación de Italia, el que entendió que los trescientos alumnos referidos fueron admitidos a los cursos de Pisa sin previo consentimiento del Ministerio de Estado, el cual es ahora obligatorio para todos los estudiantes extranjeros que lleguen a Italia, para ingresar en sus centros superiores de enseñanza.

Los hebreos enviaron una delegación especial al Ministerio, y escribieron directamente al Primer Ministro Mussolini, pidiendo autorización para continuar estudiando. La intervención en el asunto del Embajador de Polonia decidió a las autoridades educacionales, así como al Duce, a deja sin efecto la amenaza, aunque anunciando que no pueden garantizar a los judíos que en definitiva se adopte durante las vacaciones.

Virginio Gayda explica por qué Italia tiende a la autarquía

ROMA, mayo 16. (Havas).—En el Giornale d'Italia de hoy el director del periódico, Virginio Gayda, expone las razones de la autarquía económica.

El escritor comienza haciendo referencia a la oscuridad de muchas actitudes de elementos agresivos contra los regímenes autoritarios y a las amenazas de las democracias contra el fascismo y nacional-socialismo, a las cuales se asocian muchos irresponsables, y afirma que todo ello sólo ha servido para imponer esa doctrina económica a Italia y Alemania.

Por otra parte, agrega Gayda, las devaloraciones sucesivas han forzado a Italia a refugiarse en sí misma pasa rectificar el desequilibrio de su economía, en las relaciones internacionales. Sin embargo, si Italia se defiende contra el aislamiento, esto no quiere decir que pretesda aislarse a sí misma y esta es la razón de que el Duce dijera en Génova que «en los tiempos normales de paz, la lucha económica y política en pro de la Autarquía no está destinada a disminuir el tráfico, ya que el cambio es solamente una cualidad, que no altera el volumen del comercio».

Veinticinco personas murieron y otras veinte recibieron heridas al quemarse totalmente el Hotel Terminal de Atlanta

ATLANTA, mayo 16. (AP).—Un incendio que se registró al amanecer de hoy convirtió el Hotel Terminal, que data de hace más de 30 años, en un horno, pereciendo 25 personas y resultando heridas unas veinte más.

Los ingenieros calculan que ha de transcurrir todavía dos días antes de que pueda conocerse exactamente el número de las víctimas causadas por este siniestro. El Hotel ha quedado completamente destruído.

Las llamaradas comenzaron en el sótano del edificio de cinco pisos, a las tres de la madrugada cuando la mayoría de los huéspedes estaba durmiendo. Las llamas y el humo rápidamente se apoderaron de los pisos del hotel que en poco tiempo ardía totalmente.

El Hotel Terminal, donde se alojaban principalmente empleados ferroviarios, estaba situado frente a la estación terminal en la calle Spting, en el barrio bajo de Atlanta. El tráfico tuvo que ser suspendido en muchas manzanas alrededor del edificio incendiado mientras la policía impedía que el público se acercara al hotel por temor a que se desplomaran sus paredes.

Millares de personas, entre las que había parientes de los huéspedes, hacían presión sobre el cordón establecido por la policía.

Bellhop Charlie Labon, veterano con 20 años de servicio, estaba en el lobby del hotel cuando comenzó a arder. Dijo que oyó decir a un pinche de cocina que había fuego y que poco después comenzó a hacer su aparición el humo.

«Las llamas se propagaron tan rápidamente—dijo— que tuvo que saltar del elevador en el segundo piso y echar a correr. Berry, otro empleado, recibió quemaduras cuando trataba de llamar por teléfono a los bomberos.»

William Oscar Webster, maquinista, se arrojó desde una ventana del cuarto piso. En el choque de su cuerpo con el pavimento perdió la vida.

Una de las víctimas fué hallada cadáver en el segundo piso.

Muchos de los cadáveres están horriblemente mutilados a causa de los derrumbes.

Una mujer fué hallada sin vida en un sillón; una niñita arrodillada junto a la cama y un hombre y un muchacho tirados sobre el lecho.

Una pareja fué despertada por el humo y escapó con vida haciendo una peligrosa excursión por un salidizo del segundo piso hasta llegar a un lugar donde había una escalera de mano.

Los bomberos investigan si el incendio fué causado por una explosión de las calderas destinadas a proveer de calor a las habitaciones.

Los católicos de Bélgica, contra el Gabinete de Spaak

BRUSELAS, mayo 16. (Havas)—El Comité Director de la Federación de Asociaciones y Círculos Católicos aprobó por unanimidad una moción que declara «falto de confianza», al nuevo Gobierno del Primer Ministro Spaak, agregando que no puede dar adhesión a ninguna fórmula parlamentaria o no que implique la aprobación del Gabinete recién constituído.

El Comité Director ha encargado a sus representantes en la Cámara y en el Senado que adopten una actitud conforme a la decisión expresada.

BRUSELAS, mayo 16. (Havas). El nuevo Gabinete del Primer Ministro Spaak anuncia que se reunirá todos los días, desde hoy hasta el próximo lunes 23, para discutir minuciosamente los términos de la declaración ministerial que presentará al Parlamento. La Declaración será leída en francés al Senado y a la Cámara, por el propio Primer Ministro, y en flamenco por el Ministro de Transporte y vicepresidente del Consejo Marck.

Se calcula que el programa aéreo de Inglaterra tendrá que triplicarse para llegar al nivel del de Alemania

Informando a los legisladores sobre la ruptura de las relaciones diplomáticas con México, el Subsecretario dijo que se había recibido una sorpresa y que tomarían medidas

LONDRES, mayo 16. (AP.) — El Primer Ministro Neville Chamberlain salió al paso al insistente clamor del pueblo de que la Gran Bretaña supere en rearmamento aéreo a Alemania llevando a cabo una reorganización de su Gabinete.

El Vizconde Swinton presentó la dimisión del cargo de Secretario de Estado para el Aire, en vista de los ataques de que le había hecho objeto la oposición en el Parlamento por la lentitud con que se lleva a cabo el programa de rearme aéreo y fué sustituído por el rotundo y enérgico Sir Kingsley Wood.

La cartera de Salubridad que desempeñaba Sir Kingsley pasó a ser ocupada por Walter Elliot, que era Secretario de Estado para Escocia, puesto que desempeñara el teniente coronel John Colville, quien ingresa en el Gabinete por vez primera.

William G. A. Ormsby-Gore, que pasó a la Cámara de los Lores como barón Harlech a la muerte de su padre, ha dimitido la Secretaría de las Colonias.

Malcolm McDonald, laborista nacional, hijo del difunto Ramsay Mc Donald ha tomado posesión del ministerio Colonial y el puesto de Secretario de Dominios que desempeñaba ha sido encomendado a Lord Stanley, heredero del Conde de Derby.

El nombramiento de Lord Stanley reúne a dos hermanos en el Gabinete, pues Oliver Stanley es presidente de la Junta de Comercio.

Se calcula que el programa aéreo de la Gran Bretaña tendrá que triplicarse si se quiere llegar al nivel de Alemania.

El jueves pasado, cuando el Ministerio del Aire fué atacado en el Parlamento, el gobierno se comprometió a tener 3.500 aeroplanos de primera línea el primero de abril de 1940, o sea doble número de aparatos de los que proyecta tener en activo el primero de abril de 1939.

Lord Winterton, que actuaba como representante de Lord Swinton en la Cámara de los Comunes, ha quedado relevado de todos sus deberes en el ministerio. Winterton sigue, sin embargo, en el Gabinete como Canciller del Ducado de Lancaster.

Mientras Chamberlain se vea impedido de salir de su residencia oficial por causa de un ataque de gota, su gobierno anunció en la Cámara de los Comunes que se propone continuar sus intereses comerciales en México.

Rindiendo la primera información a los legisladores acerca de la ruptura de relaciones diplomáticas entre México y la Gran Bretaña, Richard Austen Butler, subsecretario de Relaciones Exteriores declaró lo siguiente:

«El gobierno de Su Majestad solamente puede expresar su sorpresa ante la decisión del gobierno mexicano, que lamenta. No puedo predecir la acción que se tomará.»

Siguieron numerosas preguntas de los bancos de la oposición al gobierno, pero Butler se negó a dar detalles acerca de la actitud que asumirá el Gabinete.

Provocó aplausos, sin embargo, cuando manifestó que esperaba que no se ahorrarían esfuerzos y que éstos contarán con el apoyo de todas las minorías de la Cámara.

El nuevo Gabinete fué esta noche al Palacio de Buckingham. De acuerdo con el antiguo ceremonial, cada uno de los ministros recibió el sello de su cargo, prestó el juramento y besó la mano del Rey.

Clement R. Attlee, líder laborista de la oposición oficial en la Cámara de los Comunes, hizo comentarios acerca de la reorganización del Gabinete.

El capitán Balfour, veterano de las fuerzas aéreas, ha sido nombrado subsecretario parlamentario de Estado para el Aire.

El capitán David Euan Wallace ha sido nombrado secretario financiero para el Tesoro.

En una carta enviada al Primer Ministro presentándole la renuncia, el Vizconde Swinton, secretario del Aire dice:

«Estoy satisfecho de abandonar el trabajo que he tratado de hacer en el ministerio del Aire para que se me juzgue en su oportunidad a la luz de los hechos que se vayan conociendo ahora.»

BENITO MUSSOLINI ESTA AGRADECIDO A NAPOLES

ROMA, mayo 16. (Havas).—Antes de partir de Génova, el Primer Ministro Mussolini manifestó a la Prensa su satisfacción por la acogida que le hizo el pueblo genovés y por los progresos que ha realizado la ciudad en todos los dominios, especialmente la industria de guerra. El Duce subrayó la importancia que tiene Génova para la vida de la nación.

MOSCU, Rusia, mayo 16. (Havas).—Sesenta esposas de oficiales del ejército rojo en la república autónoma de Moldavia, terminaron hoy una marcha de 90 millas, llevando siempre puestas las máscaras contra gases, para exponer ante las granjas colectivas la importancia de la defensa en tiempo de guerra. El recorrido que hicieron fué parte de la propaganda preliminar a las elecciones de Soviets Supremos en varias repúblicas autónomas rusas.

COMENTARIOS DE LA GUERRA

17 DE MAYO DE 1938

Las operaciones que se [illegible] lizando en la zona comprendida [illegible] tre Teruel y Castellón de la [illegible] van viento en popa para [illegible] nacionales.

Quedamos ayer con la [illegible] cierre del enorme bolsón [illegible] quedará cercada la Sierra de [illegible] cuya boca era la faja de [illegible] que media entre los pueblos [illegible] car y el Castellar.

El comunicado oficial de [illegible] manca, que se publica en [illegible] cha, ya participa la captura [illegible] bio de Alcalá de la Selva, [illegible] Este del Pico de Peñarroya [illegible] tanto, ya da como cortado [illegible] del gollete de tal manera que [illegible] el Castellar y Alcalá de la [illegible] únicamente quedan las dos [illegible] tes entre las cuales corre el [illegible] bona. Con este avance [illegible] manca comunica, la Sierra [illegible] dar ha quedado materialmente [illegible] cerrada en la misma forma [illegible] cientos y cientos de sierra [illegible] dado en esta campaña, [illegible] que la ineptitud ha sentado [illegible] les, al lado del Mando guber[illegible] tal.

Conviene advertir que [illegible] este enorme territorio está [illegible] dida la Sierra de Corbalán [illegible] cual según Barcelona [illegible] oportunidad, se habían [illegible] las trincheras por decenas [illegible] mas y condiciones tales que [illegible] bre cinturillo o cinturón [illegible] lo habían dejado en pantalón [illegible] de costumbre, la obra de [illegible] quedó reducida a cero [illegible] principal para llevar adelante [illegible] clase de empresas.

También este mismo [illegible] de Salamanca, cita los avances [illegible] lizados por las tropas leales [illegible] general Valiño en el sector [illegible] nafranca del Cid, que equivale [illegible] zarse a través de la Sierra [illegible] Cristóbal y con la dirección [illegible] aldea de Vistabella, que [illegible] el final de una carretera [illegible] de Castellón de la Plana [illegible] la Sierra de Bueg va a [illegible] que por la Sierra de [illegible] con un recorrido total de [illegible] metros, crucen los nacionales [illegible] los pueblos de Adzaneta y [illegible] més y se aparezca un nuevo [illegible] contra la propia Castellón [illegible] nos que por su parte Oeste [illegible] mando que hoy está en [illegible] Don Jose, no le presta [illegible] ción a esta aparición por [illegible] del Cid y se deja rebasar [illegible] tera que acabamos de [illegible] bolsa que se forma contra [illegible] queda en su centro la [illegible] tal de esta provincia.

Mientras esta maniobra [illegible] propia Castellón va empezando [illegible] lumbrarse y es así como [illegible] se en guardia por el estado [illegible] amenaza a las milicias del [illegible] no» legal, estas fuerzas que [illegible] de cuidarse de no caer en [illegible] va emboscada, se entretienen [illegible] cer presión en el sector que [illegible] cionalistas llaman de Tu[illegible] la zona comprendida entre [illegible] de Viromá y Albocacer, [illegible] le hacen el juego a la columna [illegible] el general Valiño ha tomado [illegible] Villafranca del Cid, y permite [illegible] los nacionalistas completar [illegible] niobra que no demorará [illegible]

Desde Madrid se refieren [illegible] operaciones de estos sectores [illegible] ruel y Castellón de la Plana [illegible] no perder la costumbre [illegible] falsedad mal confeccionada [illegible] mostrando con su inconsecuencia [illegible] siguen en el mismo estado [illegible] veces anteriores.

Dice Madrid que sus tropas [illegible] baten en el sector de Alfambra [illegible] han avanzado. No dicen [illegible] de y para saberlo, es necesario [illegible] currir al comunicado de [illegible] que antes citamos, por el [illegible] efectivamente han avanzado [illegible] de carga, pero en dirección [illegible] ra de Rubielos, porque [illegible] perder la aldea de Alepuz [illegible] ya ha ocurrido hace más [illegible] días, ahora en su loca y [illegible] nada carrera, cruzaron de [illegible] el pueblo de Gúdar y [illegible] más abajo han hecho lo mismo [illegible] el de Alcalá de la Selva; [illegible] es repliegue, ni retirada, [illegible] coche extraplano, es sencillo [illegible] el ¡Sálvese el que pueda... [illegible] hay freno hidráulico con [illegible] sin él, capaz de contenerlo.

Y mientras Madrid y Salamanca citan lo que dejamos [illegible] aparece la información de [illegible] en la cual se amplía lo ocurrido [illegible] este sector al Sur de Alfambra [illegible] te del pueblo de Gúdar. [illegible] daya participan que los [illegible] llega allí ponen de manifiesto [illegible] confirmar lo que da Salamanca [illegible] con Alcalá de la Selva ha [illegible] bién el pueblo de Valdelinares [illegible] significa el comienzo de [illegible] bolsa, porque al establecer [illegible] tacto con los nacionalistas [illegible] neral Valiño que por las [illegible] Milano se acercan a Mosqueruela [illegible] los que han llegado a [illegible] tienen a su disposición [illegible] de Noguerüelas y con esta [illegible] operación quedan encerradas [illegible] rras de Sotavientos, Mate[illegible] cón, los Altos de la Nave y [illegible] del Pavo, un saldo así [illegible] liquidar la existencia en [illegible] balance.

Hace tres días, el cable [illegible] que don José Miaja llegó a [illegible] de regreso de una excursión [illegible] tos montes de Teruel y Castellón [illegible] la Plana, y a su llegada [illegible] obligadas declaraciones: [illegible] de confianza y optimismo; [illegible] resultados han sido catastróficos [illegible] remos ahora quién carga con [illegible] pa y quién mide las consecuencias [illegible]

El Alférez de Complemento

Señor Marino de Agua [illegible] Habana.

La contestación a sus [illegible] es como sigue:

Primera. De los que hay en [illegible] cio, el mismo.

Segunda. Dos mil y pico de [illegible] das, sobre lo demás, silencio.

Tercera. El «Dato» y el [illegible] equivalen a un mosquito y [illegible] tiñosa, no crea en el cuento [illegible] hicieron, porque el paso del [illegible] cho fué en la mañana de ese [illegible] acorazado se presentó frente a [illegible] ta Carnero en horas de la [illegible]

Cuarta: El «Navarra» remedia [illegible] un buque similar al «Cervera» [illegible] trata del que antes llevó los [illegible] bres de «Victoria Eugenia» [illegible] blica». El tiro en la forma [illegible] ted dice, se utilizó en la [illegible] Jutlandia en donde solamente [illegible] empleó el cañón de 305 milímetros [illegible] a 18.000 metros.

El Alférez

SE PRODUCE ESCANDALO EN LA ARGENTINA ALREDEDOR DE UN TESTAMENTO FALSO

BUENOS AIRES, mayo 16. (Havas).—Se ha convertido en un escándalo judicial el proceso por testamento falso del millonario argentino Rircardo García, residente en París, y en el que se perjudica a los herederos legítimos, en beneficio de las señoritas Arnoult, se calcula pérdida en unos cincuenta millones de francos. El marqués de Saint-Aulaire y el notario Salvatierra han sido acusados de falsedad.

Dos de los jueces del tribunal que reconocieron la validez del testamento apócrifo, serán acusados ante el Parlamento.

Por
$ 1.30 *al mes*
$ 3.75 *el trimestre*
$ 7.00 *el semestre*
$13.50 *el año*

puede hacerse suscriptor de

Diario de la Marina

y disfrutar de un excelente servicio informativo, que tendrá en su domicilio antes de las 7 de la mañana

AMPLIAS informaciones cablegráficas de los más recientes acontecimientos del mundo entero, así como las últimas noticias de los sucesos nacionales. Páginas sociales, mercantiles, de sports, modas, entretenimientos y de la vida nacional; sección en inglés y colaboraciones de los mejores escritores conocidos.

SUPLEMENTO diario de cuatro páginas en Rotograbado, historietas cómicas en colores todos los jueves y domingos, y un Magazine gráfico de 32 páginas en colores, que se añade a la magnífica edición dominical.

Trasmita ahora su orden por los Teléfonos M-7911, M-7912 y M-7913,

M.E.C.D. 2016

SUPLEMENTO DIARIO EN ROTOGRABADO

DIARIO DE LA MARINA

ACTUALIDAD NACIONAL E INTERNACIONAL

LA HABANA, MARTES, 17 DE MAYO DE 1938

HEMEROTECA SERVICIO NACIONAL DE PRENSA

BELLEZAS chinas en una parada en New York.—Estas sugestivas muchachitas asistieron recientemente a una parada que revive una costumbre de hace 700 años, de su país, utilizada como medio de propaganda en favor de China. (Foto Wide)

ESTA ENORME bandera de China, fué paseada por el Chinatown de New York, durante la parada—llena de colorido—llevada a cabo como medio de propaganda a favor de la república oriental. (Foto Wide)

PRESIDENCIA del brillante acto efectuado el pasado domingo en el Gran Casino Nacional.—El Plato Unico, monumental gestivo para colaborar en la aportación de fondos destinados a la humanitaria labor del «Auxilio Social», reunió millares de simpatizantes de la causa nacional española. En esta mesa presidencia, rodeando al Encargado de Negocios del Estado Español señor Espelius, aparecen nuestro Director doctor José I. Rivero, el jefe de la Falange Española y de la JONS, el señor Ministro de Alemania en Cuba, el señor Argüelles, Jefe del Comité Nacionalista Español, y otros. (Foto D. M.)

DETALLE de una de las mesas del banquete del Plato Unico, organizado para engrosar los fondos del «Auxilio Social», al que asistieron millares de simpatizantes de la benemérita obra. Entre las personalidades más destacadas, en esta mesa, se ve a los señores Soliño, Piñeiro, nuestro director Dr. José I. Rivero, el señor Espelius, Encargado de Negocio del Estado Español y el Ministro de Alemania en Cuba. (Foto D. M.)

DEMOSTRACION elocuente de la potencialidad de la Tradicionalista y de la JONS, se ofreció el pasado con motivo del banquete del Plato Unico, al hipérbole, puede afirmarse que asistieron millares de personas simpatizantes de la causa nacional española. Esta foto—donde, en las mesas, están rotulados los sitios correspondientes a las representaciones del interior—es una prueba concluyente. (Foto D. M.)

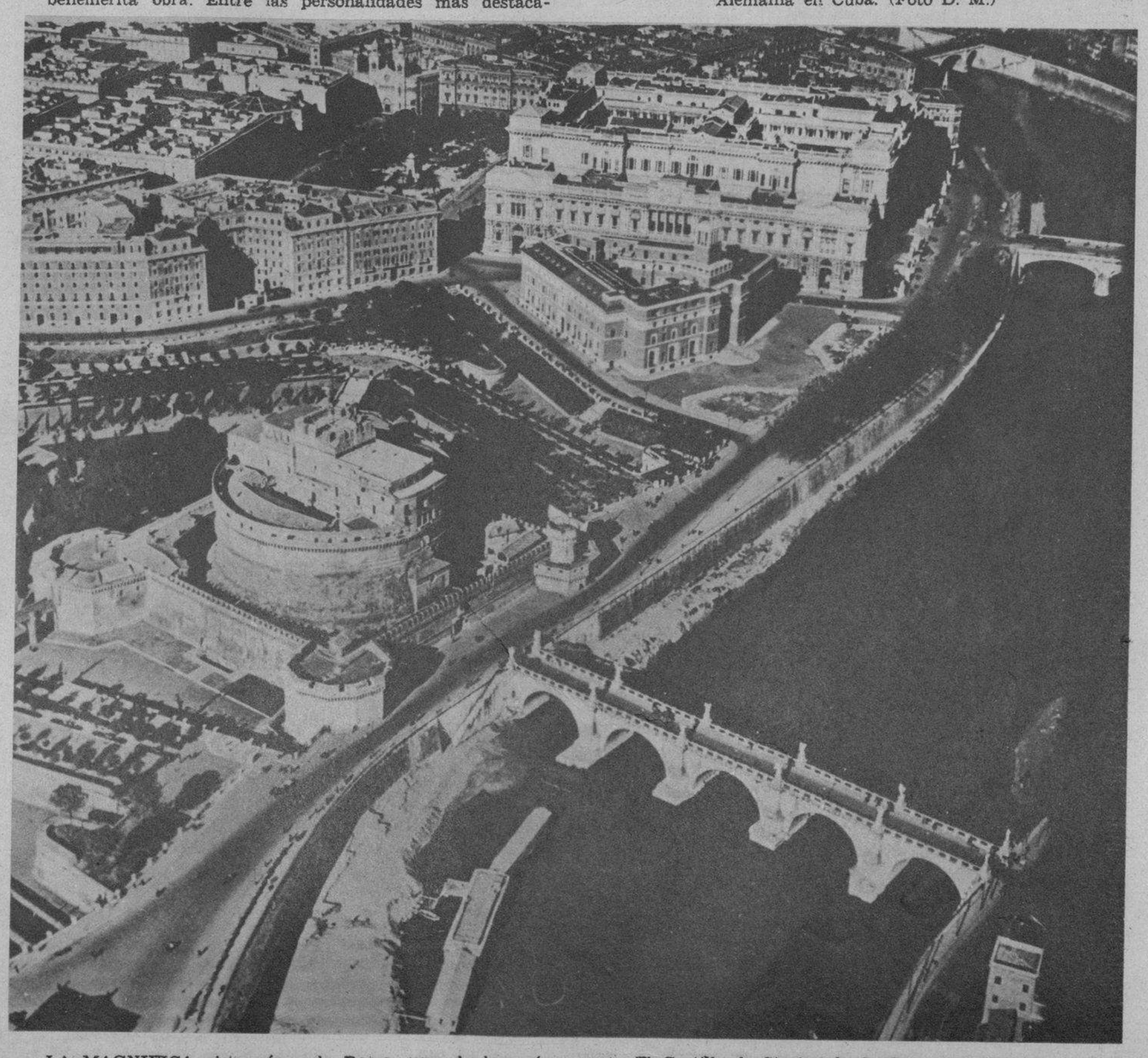

LA MAGNIFICA vista aérea de Roma—una de las más bellas de las conocidas hasta la fecha—hízose recientemente con motivo de la visita de Hitler a la Ciudad Eterna. El Castillo de St. Angelo, la Casa de los Mutilados, el Palacio de Justicia y la Plaza Cavour, están dentro del área captada por nuestro fotógrafo. (Foto Wide)

domingo y en uno de los restaurantes locales, de Mesilleros de los Mercados ofreció un ban- al Concejal Alejo Cossío del Pino y a los Municipalidad, con motivo de la aproba- que beneficia a aquella clase traba- recoge un aspecto de la presidencia, en la que, aparecen el festejado; su gentil esposa la señora Rosa Miralles de Cossío del Pino; el comandante Lombana, que asistió en representación del coronel Pedraza, Jefe de la Policía Nacional; los doctores José Agustín Martínez y Pelayo Cuervo Navarro y el señor Juan Vega Basconte, Presidente del Comité Gestor del Homenaje. (Foto D. M.)

M.E.C.D. 2016

JOSE MARIA HEREDIA, POETA NACIONAL DE CUBA

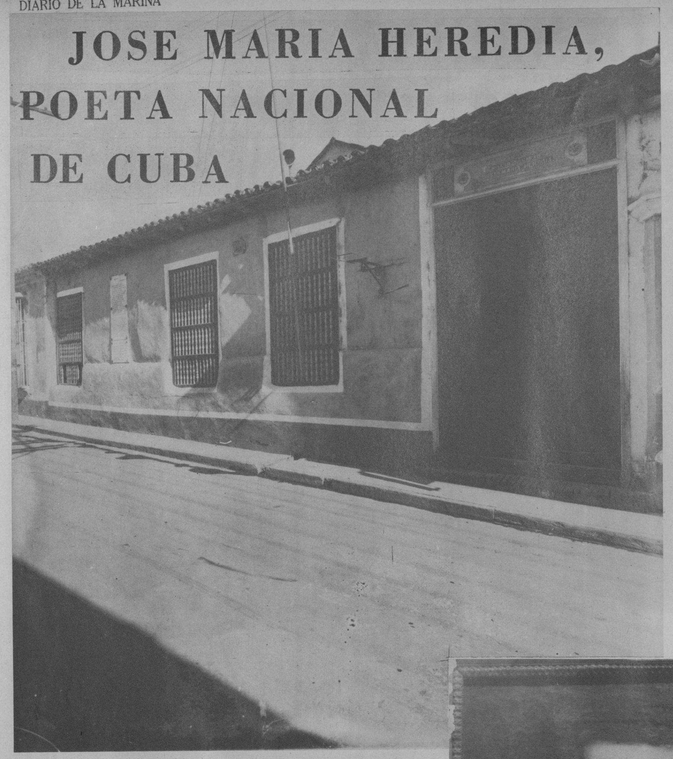

FACHADA de la Casa Natal del gran poeta cubano José Ma. Heredia, sita en la calle, antiguamente nombrada Alta de la Catedral, hoy Heredia, tal como se conserva en la actualidad.

Santiago de Cuba, 31 de diciembre de 1805.—Ciudad de México, 7 mayo de 1839

HACE muy pocos días—el 7 del actual—se cumplió el 99o. aniversario de la muerte ocurrida en la capital de México—país hermano donde encontró calor de hogar y una segunda patria—del más nuestro y caracterizado entre los grandes poetas nacidos en suelo cubano: José María Heredia y Heredia.

En Santiago de Cuba, ciudad que tiene entre sus más preciados timbres el hecho de haber sido la cuna del gran lírico nacional, se conmemoró ese día—tal como hemos publicado—con la celebración de un severo acto eminentemente intelectual, al que prestaron su decidido y entusiasta concurso, los escritores y artistas orientales y el culto elemento oficial de la Provincia.

También ha comenzado a circular en Oriente una notable biografía del cantor de **La Estrella de Cuba**, recién salida de las prensas de una editorial cubanísima, de la que es autor nuestro querido compañero el fino ensayista y poeta, Sr. Rafael Esténger, coterráneo de aquel inmortal sedia.

DIAEIO DE LA MARINA se apresuró a ofrecer a sus lectores, en su edición del día referido, uno de los notables capítulos de esa obra tan bellamente lograda, tanto para ofrecer a sus lectores las agradables primicias, como para llenar el deber de recordar a todos los cubanos, fecha tan señalada.

En Santiago de Cuba se conserva—aunque no con el cuidado y devoción merecidos, debido al carácter de Monumento Nacional que ya debiera ostentar la Casa Natal del poeta, adquirida por el pueblo cubano, desde tiempo de la Colonia, en virtud de una suscripción pública iniciada entonces con beneplácito de las autoridades españolas, encuesta que alcanzó, cumplido éxito y a la que concurrieron en enaltecedora competencia todas las ciudades y regiones de la Isla. Asimismo en uno de los paseos más hermosos y concurridos de la capital de Oriente, se alza la única estatua que hasta hoy se ha consagrado en el territorio nacional a la memoria del ilustre cantor del **Niágara**.

Esta página gráfica que hoy publica DIARIO DE LA MARINA, reproduciendo algunos de los objetos personales, manuscritos, libros, etc., que pertenecieron a Heredia, que se conservan religiosamente en nuestro Museo Nacional, —al que fueron donados por un nieto del mismo, prematuramente desaparecido, el notable artista Emilio Heredia—tiene el alto propósito de ir preparando la conciencia popular, y la mente de nuestras Autoridades, para la gran fecha—próxima a menos de un año vista— en que toda la América habrá de conmemorar cumplidamente el primer centenario de la muerte del autor de tan bellos y sentidos versos como los de la **Meditación frente al Teocalli de Cholula, Himno del Desterrado,** y tantos otros que viven y vivirán eternamente en la memoria de todos sus lectores.

Al propio tiempo nos complacemos en anunciar a los lectores, que tenemos noticias fidedignas de que en México, país al que Heredia consagró gran parte de su vida y afanes y donde se le considera también como una Gloria Nacional, se ha formado un Comité integrado por ilustres personalidades en las letras y en las artes, al que se le ha encomendado la preparación literaria y bibliográfica de los trabajos con que en dicho país se celebrara la memorable fecha en cuestión.

En la Habana se preparan ya homenajes dignos de la figura a quien se consagraran. La Sociedad Económica de Amigos del País ha lanzado las bases para un Concurso en el que será laureado con un remunerativo premio en metálico y la publicación del original, el mejor estudio crítico bibliográfico sobre la personalidad de José Ma. Heredia, que se presente en fecha oportuna y en opción al premio ofrecido.

Asimismo sabemos que por la Dirección de Cultura de la Secretaría de Educación de la República, se imprime, estando próxima a ver la luz, la notable **Cronología Herediana (1803-1839**, obra debida a los esfuerzos cuidadosos y fervientes de notabe historiógrafo doctor Francisco González del Valle, quien en dicha erudita compilación, ofrecerá reunidos en un solo volumen todos los particulares conocidos hasta el presente y divulgados en diversas y hoy inaccesibles publicacoines locales y extranjeras, sobre la vida y obras de nuestro Poeta Nacional, enriquecidos con infinidad de datos absolutamente inéditos que se conservaban en los archivos de estudiosos de Heredia principalmente los de los señores Vidal Morales, Domingo Figarola Caneda, Augusto Escoto y Enrique Larrondo y de la Maza, datos que ha ordenado debidamente el doctor González del Valle.

A esta publicación seguirán otras, también patrocinadas por el Departamento de Cultura de la Secretaría de Educación—bajo la personal dirección del doctor Chacón y Calvo—entre las que se cuenta la impresión de un volumen especial que contendrá todas las traducciones que se han hecho en idiomas extranjeros—¡las hay hasta en japonés!—de las composiciones originales de nuestro gran poeta. Este volumen que circulará preferentemente en el Exterior, se distribuirá con el popósito de difundir en los días actuales y en aquellos países de habla extranjera en las que aparecerán vertidas sus composiciones, el conocimiento de la obra heredia, que en sus días alcanzó enorme y merecida popularidad.

No estaría demás, que a estos justísimos homenajes que se preparan a la memoria de una de nuestras más puras y brillantes mentalidades de todos los tiempos—homenajes que han de estar limitados forzosamente por las circunstancias económicas en que necesariamente habrán de desenvolverse—se sumasen otros de carcter más amplio—tal como la publicación nacional de sus obras completas, ¡que aún están por conocerse!— que pudiera ser financiada, ya que no por el Estado Cubano cuyo erario no se encuentra en tan brillantes condiciones como para asegurar el éxito de dicho propósito, por algunas de las entidades que de él surgen y de él se nutren puesto que a la fundación misma de nuestra nacionalidad contribuyera Heredia con su inspirada producción poética y con su misma vida ofrecida desde temprano en aras del logro de la Libertad de Cuba!

La idea—y con ello se honra DIARIO DE LA MARINA—está lanzada.

J. A. F. de C.

DOÑA MERCED Heredia y Campuzano, la amantísima madre de nuestro gran poeta nacional (notable retrato hecho a lápiz, del original, en la Habana en 1835, por el artista cubano, primo del poeta, Agustín de Zárraga y Heredia). Este retrato se conserva en el Museo Nacional, y es el mismo a quien están consagrados los notables versos de Heredia que comienzan: «Es ella, sí, la adorada frente — Que adoró mi niñez — nuevo miro — Con profunda emoción, aunque las huellas — del tiempo y el dolor tiene grabadas». Nótese en el extremo de la derecha una imagen de la Virgen de Guadalupe, de quien era la devota la madre de Heredia.

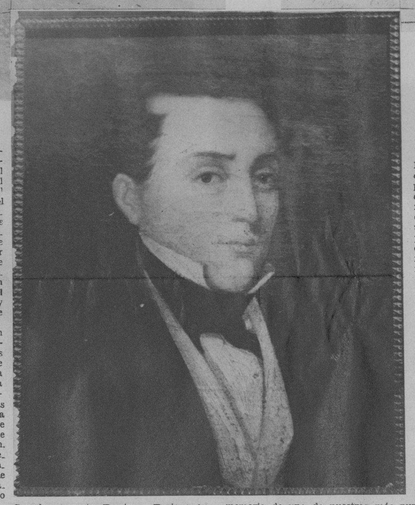

PORTADA del primer número del periódico «El Conservador», publicación editada en la ciudad de Toluca, de la que Heredia fué el principal redactor, desarrollando desde el mismo una campaña que según las propias palabras del poeta fué uno de los periódicos que «con más firmeza se oponían a la tiranía militar que amenazaba a México». La colección de este periódico, se guarda en el Museo Nacional.

EL CONSERVADOR.

Núm. 1.

Miércoles 1.° de junio de 1831.

Tenemos el gusto de empezar nuestras tareas en una época de esperanzas para la República. Apagado el incendio de la guerra civil, amortiguadas las pasiones rencorosas y la efervescencia de los partidos, cuya larga lucha por el poder ha dado tantos días de sangre y luto á la pátria, desengañados los pueblos del vértigo revolucionario, y persuadidos por una dolorosa esperiencia de que solo pueden ser felices bajo los auspicios de la paz y con la observancia de las leyes, parece que todo anuncia días serenos y apacibles, despues de la tormenta que nos ha combatido por espacio de cuatro años.

La nacion Mexicana es sin duda una de las que el cielo ha favorecido con sus mas benignas miradas. Asentada sobre un suelo fecundo, por cuyas entrañas corren ríos inagotables de plata y oro, debe á su singular constitucion física la posesion de todos los climas, que la hacen susceptible de todas las producciones del globo. Colocada como un istmo mas ó menos estrecho entre los vastos mares Atlántico y Pacífico, es el punto intermedio entre la culta Europa y las opulentas regiones del Asia, y parece destinada á ser algun dia el emporio del mundo.

Cuando se rompieron las cadenas coloniales, y Mexico revindicó su lugar entre las naciones, la Providencia nos hizo responsables de tan brillantes destinos. Nos hemos constituido bajo la forma de gobierno mas perfecta que ha podido resultar de las combinaciones del ingenio humano, y cuyas inmensas ventajas, que se descubren en abstracto á la mente menos reflexiva, están palpablemente demostradas por la esperiencia en el ejemplo de la República vecina del Norte.

Nuestra suerte, pues, pende absolutamente de nosotros.

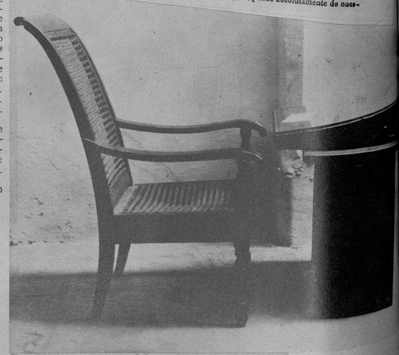

SILLON y pupitre de Heredia, que utilizaba en su oficio, que utilizaba los [illegible] Heredia y que en la actualidad se conservan en la donación de sus herederos, en el Museo Nacional.

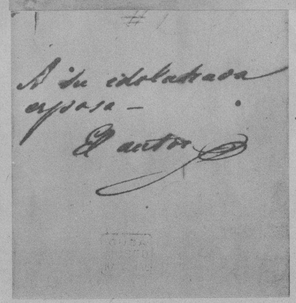

AUTOGRAFO de Heredia, dedicado a su amigo [illegible] plar primorosamente en un cuadernado de la primera edición de sus poesías, hecha en N. York en 1825 y a su esposa [illegible] coba Yáñez y Bellemar.

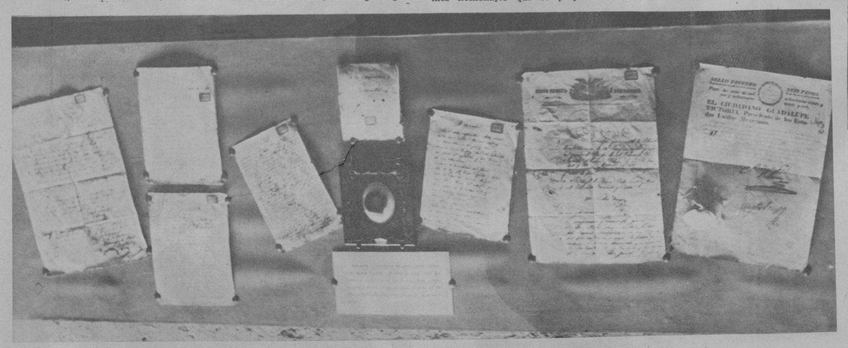

VITRINA existente en el Museo Nacional, en la que se exponen al público algunos manuscritos y otros documentos pertenecientes a José M. Heredia. El documento que se observa a la extrema derecha es el nombramiento hecho por el presidente de México Guadalupe Victoria, a favor de Heredia, de Juez de Veracruz. Los cuadernos contienen los primeros ensayos literarios del gran poeta. También aquí puede verse, un documento justificativo del derecho hereditario del poeta a un Mayorazgo o Título de Castilla, al que pudo optar si lo hubiera deseado.

modas

DOS MODELOS de vestidos de playa o campo dentro del estilo tirolés que tanto se advierte este verano. Las faldas son cortas y llevan boleros rematados con serpentinas estrechas haciendo contraste con el dibujo de la tela

Por M. R. de Fontanills

DENTRO de los más nuevos conjuntos de sombreros, propios para el verano, sobresale este modelo que se encuentra en la colección de ERIC, el cual lo interpreta en paja color natural con las cintas de dos tonos, azul y rojo

LAS FALDAS pantalón, acompañadas de boleros o chaquetas cortas, se destacan en los conjuntos para sports. Vemos aquí los modelos que nos ofrecen dos bellas que los lucen en Deauville que han sido escogidos como los más elegantes

MODELO de capa de baño dentro del nuevo estilo. El material es esponjoso blanco con rayas rojas llevando un capuchón que cubre la cabeza

MODELO adaptable para un vestido de comida o de ocasiones informales en un punto de ciré negro con rayas que al hacerse encontradas forman una combinación interesante

BANDAS de chiffon o encajes se desprenden de los vestidos de noche ofreciendo un aspecto romántico exagerado. Este que damos es de muselina de seda verde limón con bordados al estilo inglés

VIRGINIA Dale y Rita Hayworth nos ofrecen dos bellos modelos propios para playa en materiales estampados que tanto favorecen. Estas figuras del cine pertenecen a la gran compañía Columbia

LOS CONTRASTES de colores aparecen por todas partes. El paisaje florido, las telas estampadas y las combinaciones que se ofrecen dan un aspecto alegre al momento. Los tonos brillantes de rojo, azul, verde, amarillo y blanco son los que sobresalen

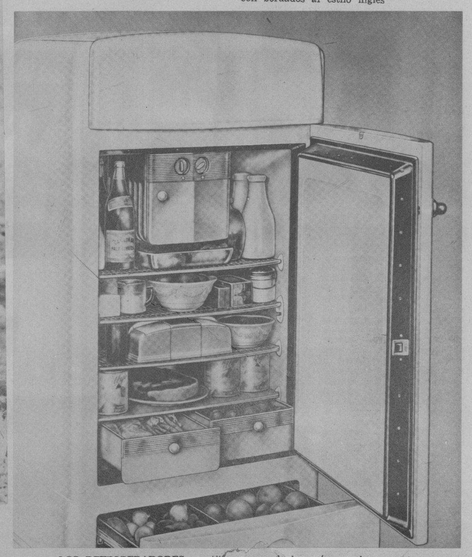

LOS REFRIGERADORES constituyen una de las más grandes necesidades del hogar. Los que tienen la marca COLDSPOT, que vienen en todos los tamaños y precios, garantizan la salud en una higiene y conservación de los alimentos. Pida demostraciones en la exposición de Neptuno 115 o en la agencia de la mueblería LA MODA, en Neptuno y Galiano

M.E.C.D. 2016

Cuando los Venenos Obstruyan los RIÑONES e Irriten la Vejiga

DELES UNA BUENA LIMPIEZA POR 40 CENTAVOS

Vaya hoy mismo a su farmacia y consiga este seguro, eficaz e inofensivo diurético y estimulante: Pida las Cápsulas MEDALLA DE ORO de Aceite de Haarlem y comience en seguida a lavar los riñones de desperdicios saturados de ácidos y venenos.

Es el medio experimentado de restablecer la actividad normal de los riñones y poner fin a esa irritación de la vejiga que suele ocasionar escasez y ardor de la orina, así como el sueño interrumpido por las levantadas de noche.

Recuerde que los riñones, al igual que los intestinos, necesitan de cuando en cuando una buena limpieza, y que entre los síntomas de debilidad renal figuran: el tener que levantarse una o dos veces en la noche—el abotagamiento de los ojos—los calambres en las piernas—y el dolor de cintura y las manos sudorosas.

Pero insista en que le den las Cápsulas MEDALLA DE ORO de Aceite de Haarlem, el legítimo y original de Haarlem, Holanda. El precio es módico (40 centavos). Los buenos resultados lo dejarán satisfecho.

LOS NIÑOS de las escuelas públicas cantaron a coro, dirigidos por el maestro Gonzalo Roig, en el concierto popular organizado por el Departamento de Cultura del Municipio. El acto—celebrado en el Anfiteatro Municipal—resultó brillantísimo. (Foto D. M.)

EL EQUIPO Hispano América, que aunque no se encuentra en el lugar de honor en el actual Campeonato, sigue defendiendo la insignia hispanófila como los Tigres de Cuatro Caminos, Almendares Park, etc. (F. D.)

CIENFUEGOS.—Rafael Lugo Viña, alumno del Internado Champagnat, de los Hermanos Maristas, que en las competencias de campo y pista organizadas con ocasión del aniversario de la Fundación de la Perla del Sur, conquistó la copa «Santa Cruz» por haber sido el atleta intercolegial que acumuló mayor número de puntos. (Foto D. M.)

ADOLFO Martínez, profesor de Educación Física y Natación, acompañado de la profesora Leonela Padrón, organizando una clase de educación física para niños en el Balneario Las Playas, del Vedado. (F. D. M.)

LOS CAMPEONES del Deportivo Centro Gallego, que actualmente se encuentran en primer lugar del Campeonato Regional. El pasado domingo batieron al Deportivo Hispano América con la anotación de 3x2. (F. D.)

AYRA, el goal-keeper del Deportivo Hispano América, haciendo una de sus características paradas en el juego celebrado el pasado domingo, contra el Deportivo Centro Gallego. (Foto D. M.)

EL TEAM de track del Internado Champagnat de los Hermanos Maristas (de Cienfuegos), con sus competentes profesores Darío H. Devesa y Luis Devesa. En las competenrias de campo y pista organizadas por el Ateneo de la Perla del Sur estos muchachos conquistaron la copa Luis D-Oclouet, porque en la categoría intercolegial obtuvieron el primer lugar. (Foto D. M.)

ALGUNOS de los comensales que asistieron al almuerzo celebrado por la Asociación Cruz Blanca de la Paz, el sábado 14, en el Hotel Nacional. En primer término la Presidenta, señora Blanquita Fdez. de Castro de Jardines; Secretaria, Conchita Valdivia de Santo Tomás; Tesorera, Carmen Fdez. de Castro de Rodríguez Capote, y Vocales: Angela López Recio, Margarita G. Gutiérrez y Carmela Berenguer de Abascal. Junto a ellas, las Delegadas de la Asociación en Sancti Spíritus y Cienfuegos, señoritas Ernestina Fariñas y Sara Fdez. Soto. (Foto D. M.)

EN EL ASILO Niño Jesús de Praga, adscrito a la Corporación Nacional de Asistencia Pública, fué sorteada la Muñeca donada por la señora Elisa Godínez de Batista, en la función infantil de la «Fiesta de la Caridad». Le tocó en suerte a la niña Silvia Cruz Serpa, de 11 años que, según declaró, tenía fe absoluta en ser la agraciada por sus invocaciones a la Caridad del Cobre. Concurrieron al acto las señoras Carballal de Remos, L. Diestro de Ferrer, M. Romero de Vieites, M. Montalvo de Soto Navarro, C. Gato de Cruz, E. Cué Méndez, A Gloria Delgado, A. Rodríguez M. J. Forment y M. Nilda Vázquez. También fué sorteado un pase para el Parque «Colón», que tocó al niño Francisco Méndez. (Foto D. M.)

LA VISTA anticipada de un nuevo Rey de los Mares.—He aquí el nuevo buque de la Cunard White Star Line «Queen Elizabeth», de 85.000 toneladas, actualmente construyéndose en los astilleros John Brown, de Clydebank (Inglaterra). Esta foto ha sido tomada del dibujo de los ingenieros autores del proyecto del gigantesco trasatlántico. (Foto Wide)

EL Jabón ANTISEPTICO COLGATE, además de limpiar la piel como un buen jabón de tocador, la desinfecta totalmente por la acción germicida del "ti-tri-oil" que contiene.

El baño diario con el Jabón Antiséptico Colgate, es positivamente un baño antiséptico que deja el cuerpo limpio, fresco y desinfectado. Es el preventivo perfecto para las erupciones cutáneas tan comunes en nuestro clima, y el desodorante más eficaz para evitar el desagradable olor del sudor.

...Y después del baño, use el Talco Antiséptico Colgate, cuyas propiedades antisépticas y secantes evitan el salpullido, eczemas y las grietas en los pies. Mantiene la piel fresca y protegida contra el mal olor en el cuerpo producido por el sudor.

El Talco Antiséptico Colgate se vende en un solo tamaño a 20 centavos.

Los más reputados médicos, ... tistas y enfermeros usan y recomiendan el Jabón Antiséptico Colgate. Entre ellos, el doctor Servando Fernández Rebouil dice: *"Considero el Jabón Antiséptico Colgate como un positivo ... para la higiene y desinfección de la piel".*

AC-5

EXIJA EL LEGITIMO JABON ANTISEPTICO COLGATE

M.E.C.D. 2016