SERVICIO DE ASSOCIATED PRESS. Esta queda autorizada para usar nuestro servicio y noticias de información.

Servicio exclusivo de la agencia «Havas» y del «Herald Tribune», de New York.

1A SECCION I

DIARIO DE LA MARINA

El DIARIO DE LA MARINA es el periódico más antiguo de Cuba. Fué fundado en el año mil ochocientos treinta y dos.

Servicios especiales de España. Hilo directo con New York y recepción directa por radio de otros servicios.

1A SECCION I

AÑO CVI.—NUM. 63 | ACOGIDO A LA FRANQUICIA POSTAL | LA HABANA, MARTES, 15 DE MARZO DE 1938.—SANTOS RAIMUNDO Y CESAR | TIEMPO PARA HOY: BUENO. | PRECIO: 5 CENTAVOS

SIN HALLAR RESISTENCIA, LAS TROPAS NACIONALISTAS CONTINUAN EL AVANCE HACIA LA REGION CATALANA

DURARA POCO EL NUEVO GOBIERNO MIXTO DE BLUM

Los conservadores del Senado lo combaten con tesón y no es posible que se sostenga mucho

CHECOESLOVAQUIA TENDRA APOYO BELICO DE FRANCIA

En los centros oficiales dicen que la maquinaria de guerra de Francia es hoy superior a todas

PARIS, marzo 14. (AP).—El Primer Ministro socialista León Blum y su gobierno están dispuestos a emplear la fuerza, si fuera necesario, para mantener el orden en Europa.

Blum y el Ministro de Estado Joseph Paul Boncour dieron seguridades al ministro checoeslovaco Stefan Osusky que Francia adoptaría una acción militar en el caso de que los nazis intentaran extender su influencia a Checoeslovaquia.

El cuarto ministerio del Frente Popular encuentra gran oposición en los medios financieros, políticos y diplomáticos.

El franco estableció una nueva cotización baja con relación al dólar como resultado de lo que los círculos financieros llaman seguridades poco cordiales de Blum de que no habrá control del cambio y a los rumores de que su gobierno no puede durar.

El franco se cotizó a 32.50 por dólar, o sea, a unos 3.07 centavos al cierre de la Bolsa.

Los observadores políticos dicen que la mayoría de los miembros conservadores del Senado francés es enemiga del gobierno. Los senadores conservadores consideran esencial la formación de un gobierno de Unión Nacional—compuesto de todos los partidos—y se cree que únicamente Edouard Daladier, ministro de la Guerra y de Defensa, o Edouard Herriot, Presidente de la Cámara de Diputados, pudieran formarlo.

El propio Blum dió a entender claramente que su ministerio no es más que de transición y que espera lograr la formación de un gobierno de Unión Nacional con el apoyo de los conservadores.

Diplomáticamente, la oposición contra el gobierno tiene su origen en la designación de Joseph Paul Boncour para ministro de Estado. Los críticos temen que su hostilidad a Italia pueda perjudicar a Francia en las conversaciones entre italianos e ingleses.

La no existencia de Austria como país independiente y sólo como Estado dentro de la nación alemana se considera como un hecho consumado e irrevocable, pero Francia está dispuesta a no permanecer ociosa ante las maniobras de Alemania respecto a Checoeslovaquia.

Después de la entrevista de Osusky, el Primer Ministro anunció que el gobierno había llamado a los ministros en Bruselas, Praga y Viena a París para conferenciar con ellos acerca de la peligrosa situación europea.

Los funcionarios franceses dicen que ven en el debate de la Cámara de los Comunes una indicación de que la Gran Bretaña se inclina a Francia para ayudarla en el caso de que Checoeslovaquia sea atacada.

En los centros militares se declara que la maquinaria de combate de Francia está preparada para cualquiera emergencia, con gobierno o sin él. El personal permanente del ministerio de Relaciones Exteriores declaró que Francia está dispuesta a actuar contra cualquiera otra variación en el mapa europeo.

Blum ha convocado al gabinete para una reunión que se celebrará mañana y se cree que se presentará el jueves ante el Parlamento con una declaración de política.

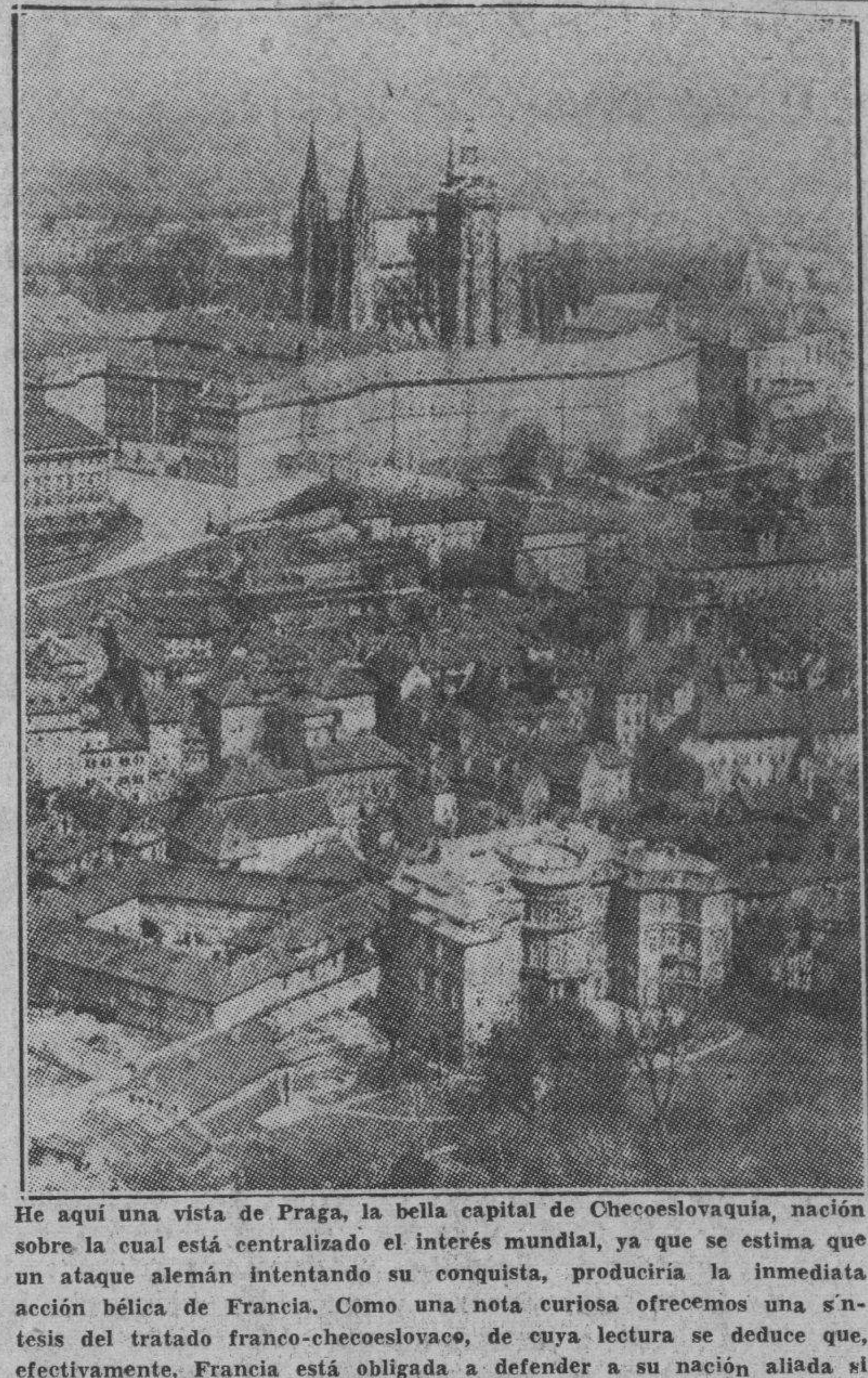

He aquí una vista de Praga, la bella capital de Checoeslovaquia, nación sobre la cual está centralizado el interés mundial, ya que se estima que un ataque alemán intentando su conquista, produciría la inmediata acción bélica de Francia. Como una nota curiosa ofrecemos una síntesis del tratado franco-checoeslovaco, de cuya lectura se deduce que, efectivamente, Francia está obligada a defender a su nación aliada si la atacan. Dice así el párrafo del tratado: «La Francia, firme y fielmente unida a los tratados que ha firmado con Checoeslovaquia, ve en ellos la expresión pública de los lazos sólidos y las obligaciones recíprocas que unen a ambas naciones, resueltas por igual a todos los sacrificios para su defensa y a todos los esfuerzos para mantener la paz.»

LOS ALUMNOS DE ODONTOLOGIA HAN ACORDADO NO CONCURRIR A CLASES DURANTE 48 HORAS

Este acuerdo se adoptó a causa de haber sido rechazada la propuesta del Dr. Ismael Clark para profesor eméritus. Esta madrugada estaban reunidos los profesores en la Universidad

Los alumnos de la Escuela de Odontología declararon ayer una suspensión de clases, por un término de 48 horas, como señal de protesta por haber sido rechazada en el Consejo Universitario la proposición de la facultad en el sentido de que se proclamara profesor eméritus al doctor Ismael Clark, uno de los más an[illegible] profesores de ese claustro.

En una reunión del Consejo, a la que sólo asistieron nueve de los doce decanos universitarios y el Rector, ingeniero José Manuel Cadenas, fué considerada la proposición, votando a favor de la proclamación siete y en contra de ella tres.

Aunque los votos en contra fueron tres solamente, hubo de denegarse la solicitud dado que el reglamento para nombramientos de esta índole exige que voten a favor las tres cuartas partes de los integrantes del Consejo. Es decir que eran necesarios nueve votos, dos más de los que obtuvo.

De haber concurrido los tres decanos restantes muy posible hubiera sido su designación.

Uno de ellos ha manifestado que en su opinión son las facultades las que debieran proclamar sus profesores eméritus.

Se reúne el Claustro de Odontología

De madrugada permanecía el claustro de profesores de Odontología, convocado expresamente, considerando el acuerdo del Consejo Universitario de rechazar la proposición que formulara sobre la designación del doctor Ismael Clark, prestigioso profesor de dicha facultad, para profesor eméritus del Alma Máter.

Varios profesores de dicho claustro han exteriorizado su descontento con la medida en la citada reunión y se espera que la proposición en ese sentido sea reiterada, es decir, elevada de nuevo.

Reanuda sus clases Bustamante

Ayer tarde, a petición de los alumnos de la cátedra de Derecho Internacional, comenzó sus explicaciones en la Universidad de La Habana el doctor Antonio Sánchez de Bustamante y Sirvén, el ilustre profesor cubano, de fama internacional.

Ya vencidas las dificultades surgidas al principio del curso, el propio alumnado ha solicitado que se haga cargo nuevamente de las explicaciones de su cátedra.

El doctor Pablo F. Lavín, que lo sustituyó provisionalmente, ha quedado a cargo de las explicaciones de esa materia para los alumnos nocturnos.

Los estudiantes que no puedan asistir a las clases de día, podrán hacerlo por la noche, debiendo previamente inscribirse en el grupo nocturno.

Para ello se les ha dado un plazo que vencerá el 31 de marzo.

El Claustro de Ciencias Comerciales

Mañana, a las cinco de la tarde, celebrará una reunión el claustro de la Escuela de Ciencias Comerciales, que habrá de considerar, entre otros asuntos, la construcción del edificio de dicha escuela a la derecha de la gran escalinata del plantel.

SUGIEREN AL NATIONAL CITY BANK QUE RETIRE SUS FONDOS DE MADRID

NUEVA YORK, marzo 14. (Exclusivo).—Se ha dicho aquí que la Oficina del National City Bank de Nueva York, ha recibido una solicitud del Gobierno de Barcelona, aconsejándole retire los fondos que tiene en Madrid y los deposite en la capital catalana.

Interprétase tal solicitud como señal de que los marxistas intentan retirarse de la zona central para reconcentrar todas sus fuerzas en la zona catalana, donde actualmente están siendo derrotados por los ejércitos de Franco.

Otros creen que el Gobierno intenta entregar a Madrid y organizar la salida de los dirigentes del territorio español, persuadidos de que es inútil continuar su resistencia.

Desde la plaza de Alcañiz lanzarán los nacionalistas su gran ofensiva sobre Cataluña, después de aislarla

Las que juzgaban principales defensas de esa región están en manos de los nacionalistas que continúan ocupando cotas y pueblos, sin encontrar resistencia, pues el enemigo huyó

CASPE OCUPADO POR YAGUE SIN DISPARAR UN TIRO

(Por George Bottó)

DAROCA, marzo 14 (Havas).—El Cuartel General Nacionalista anuncia que las operaciones contra las posiciones rojas del Mediterráneo han continuado desarrollándose en las mejores condiciones.

A las 10 de la mañana, las tropas nacionalistas entraron en la vieja ciudad de Alcañiz, ocupando el histórico fuerte de la Orden de Calatrava, sobre el cual se izó solemnemente la bandera roja y gualda. Esta posición, importante clave para las operaciones contra Cataluña, habrá de servir para el gran avance general de las tropas de Franco hacia el Mediterráneo.

Dos horas después, la columna del general Yagüe entró en Caspe, la histórica ciudad de San Vicente Ferrer, que fué en un lejano pasado sede de la orden de los Templarios.

Con estas operaciones de hoy, los nacionalistas son dueños de los pasos más importantes del Ebro y se encuentran solamente a 30 kilómetros de los límites de Aragón y Cataluña.

El famoso triángulo estratégico Hijar-Caspe-Alcañiz, se ha desplomado, pues, y ahora los nacionalistas se disponen a un avance re[illegible] sobre las posiciones de [illegible], tras de haber ocupado a Quinto, también en el Ebro.

Desde Alcañiz quedan completamente dominados los caminos de Castellón, Morella, Vinaroz, Gandesa, Lucena del Cid y los que conducen al Turia.

Por sus consecuencias, puede asegurarse que esta operación es la más importante que se ha ejecutado en toda la guerra civil y que militarmente es ya indisputable la victoria del Generalísimo Franco.

Las columnas motorizadas que realizaron este avance han hecho gran número de prisioneros, precipitándose tan sólo de llegar a los objetivos designados sin atender a los pequeños grupos de la retaguardia que han tenido que rendirse.

La aviación y la artillería rojas han desaparecido por completo de la región, por lo cual se supone que los nacionales no encontrarán nueva resistencia mientras no hagan la invasión de las provincias catalanas.

Las fuerzas del General Yagüe, entraron en Caspe sin disparar un tiro

HENDAYA, Frontera franco-española, marzo 14. (AP).—Los despachos nacionalistas llegados a esta ciudad dan cuenta de que la columna del general Yagüe entró en Caspe al mediodía de hoy, sin hallar resistencia por parte de los rojos. Cuando las fuerzas del general Yagüe pentraron en la ciudad ésta se hallaba desierta.

Las fuerzas nacionalistas habían cruzado el río Guadalupe, siguiendo la línea del ferrocarril hasta Caspe.

Al sur de Alcáñiz, las tropas nacionalistas ocuparon a Calanda, Castel Seras y la Codonera con una veintena de aldeas más.

Los rojos abandonaron una enorme cantidad de armas y municiones en su fuga de Caspe y Alcañiz.

El Gobierno rojo de Madrid confirma la ocupación de Alcañiz por los nacionalistas

MADRID, marzo 14. (AP).—El comunicado oficial del gobierno da cuenta de que Alcañiz ha sido ocupado por las fuerzas nacionalistas que descendieron por la carretera de Hijar. Otra columna tomó a Calanda a pocos kilómetros al Sur de Alcañiz.

Los nacionalistas han avanzado cien kilómetros por un terreno fértil y llano en los últimos cinco días.

Con la caída de Alcañiz los nacionalistas se acercaron a las sierras que obstruyen el camino al Mediterráneo.

Los empeños de las autoridades militares republicanas de cerrarles el paso se ven neutralizados por las actividades de la aviación nacionalista que está bombardeando las carreteras.

El Gobernador de Georgia llegará a Cuba el día 25

Viene acompañado de 200 cadetes de Riverside, en viaje de «buena voluntad»

ATLANTA, marzo 14. (AP).—El Gobernador de Georgia, E. D. Rivers, embarcará el 25 de este mes en Miami hacia Cuba en visita de «buena voluntad», al frente de un grupo de 200 cadetes de la Academia Militar de Riverside, los miembros de su estado mayor y el coronel Sandy Beaver, presidente de Riverside y miembro de la Junta de regentes de la Universidad de Georgia.

Los visitantes serán huéspedes de honor del Presidente Laredo Bru y del Gobierno cubano.

Dos cañoneros cubanos, el «Patria» y el «Cuba» irán a Miami para conducir a los cadetes a la Habana. El Gobernador y su séquito embarcarán el mismo día en un barco de pasajeros.

Los visitantes estarán dos días en la Habana y entre los agasajos figura una recepción organizada por el Presidente Laredo Bru.

Los cadetes se alojarán en la Ciudad Militar, en Columbia.

EN BARCELONA TRAZAN AHORA UN PROGRAMA

Después de reconocer que están perdiendo creen que ya conviene ir preparando algunas defensas

RECONOCEN TAMBIEN QUE LA SITUACION ES GRAVE...

El nuevo sistema de guerra que los franquistas han puesto en práctica los deja anonadados

BARCELONA, marzo 14. (Havas). El parte oficial del ministerio de Defensa es muy escueto, anunciando que los nacionalistas se ha adueñado, con tropas mecanizadas, de Alcañiz y Calanda.

Agrega el boletín que en los restantes frentes no se han registrado operaciones.

Esta tarde los componentes del gobierno se reunieron en el ministerio de Defensa, procediendo a conferenciar sobre los acontecimientos internos y externos.

La conferencia ministerial duró tres horas. No se ha dado ninguna nota a los periódicos.

Aparentemente, el gobierno se encuentra preocupado con la necesidad de erigir un sistema de fortificaciones en los límites de Aragón y Cataluña, para la defensa de la región vital del territorio rojo.

Se ha admitido que la situación militar es gravísima y que la guerra de movimiento, que acaban de inaugurar los nacionalistas es indicatoria de que los rojos tendrán que poner en la línea todos los elementos.

Se cree que el jefe de gobierno, Negrín, se dispone a dirigir una alocución a los rojos, exponiéndoles la condición actual de los frentes.

Las mujeres comunistas arengan en los cafés de Barcelona

BARCELONA, marzo 14. (AP).—Las noticias que llegan a esta ciudad dando cuenta de la rápida marcha de las columnas nacionalistas, que en menos de cinco días han realizado un avance de cien kilómetros, acercándose a Tarragona, comienzan a surtir efectos entre los elementos directores de la cosa pública.

La proximidad de los nacionalistas a los límites de Cataluña es motivo de ansiedad entre los barceloneses.

Camiones llenos de mujeres comunistas recorrieron hoy los cafés de esta ciudad, pronunciando arengas y pidiendo la movilización general de todos los varones de 18 a 45 años de edad.

Gandesa, próximo objetivo de Franco

ALCAÑIZ, marzo 14. (Havas).—En el curso de su avance general las tropas nacionalistas hicieron gran número de prisioneros y ocuparon un botín importantísimo, que aún no ha sido sometido a inventario.

Desde esta posición, las tropas nacionales ejecutarán la invasión de Cataluña, empleando los mismos elementos que han movido para la campaña en el centro y el sur de Teruel.

Los observadores extranjeros que [illegible] nalistas en esta operación estiman que ya han sido quebrantadas las defensas vitales de Cataluña y que la penetración de las tropas nacionales se efectuará sin graves obstáculos.

El próximo objetivo de los nacionalistas es Gandesa, al otro lado de las cúspides del Levante, ya sobre la vertiente del Mediterráneo.

HUNDIDO UN BARCO DEL GOBIERNO DE BARCELONA POR AVIONES DE FRANCO

BARCELONA, marzo 14. (AP).—Los aviones nacionalistas bombardearon y hundieron esta mañana al mercante del gobierno «Isla de Menorca» frente a las costas de Tarragona, a unas 50 millas al Sudoeste de esta ciudad.

Hasta ahora no se ha recibido ninguna noticia acerca de la suerte de la tripulación que llevaba el mercante de 1.003 toneladas.

Seis ciudades en la carretera de Barcelona a Tarragona fueron bombardeadas ayer, domingo, causando los aviones enemigos grandes pérdidas materiales así como algunas víctimas.

COMO SERA PLANTEADO EL CASO DE CHECOESLOVAQUIA

LONDRES, marzo 14. (Exclusivo).—Las declaraciones del Gobierno francés de que ayudará militarmente a Checoeslovaquia, si dicho país es invadido por Alemania, no causaron ninguna sensación en Whitehall, dice el corresponsal diplomático del «Daily Telegraph» hoy.

Según este diario, si Alemania decidiera absorber a Checoeslovaquia, podría hacerlo mediante una conmoción interna, semejante a la española, causando la llamada de tropas del Reich para mantener el orden, con lo cual Hitler «podrá presentarlo al mundo como una obra consumada». En tal caso, agrega, mal podría Francia enviar tropas a «una nación no existente».

ALEMANIA PROMETE NO PONER EN PELIGRO LA INDEPENDENCIA DE SUIZA

BERNA, marzo 14. (AP).—El Presidente de la Confederación, Giuseppe Motta, declaró en el día de hoy que el ministro alemán le comunicó que en lo sucesivo representaría los intereses austriacos y, a la vez, en nombre del gobierno de Berlín, reiteró sus manifestaciones anteriores de que «se respetaría la independencia de Suiza».

SE HA NEGADO EL INDULTO AL PERIODISTA BUJARIN

MOSCU, marzo 14. (Havas).—La agencia oficial «Tass», anuncia que la junta ejecutiva suprema de la U. Soviética, ha declarado sin lugar el recurso de gracia formulado por Bujarine y los restantes acusados por el «Colegio Militar de Todas las Rusias», por los delitos de espionaje y traición.

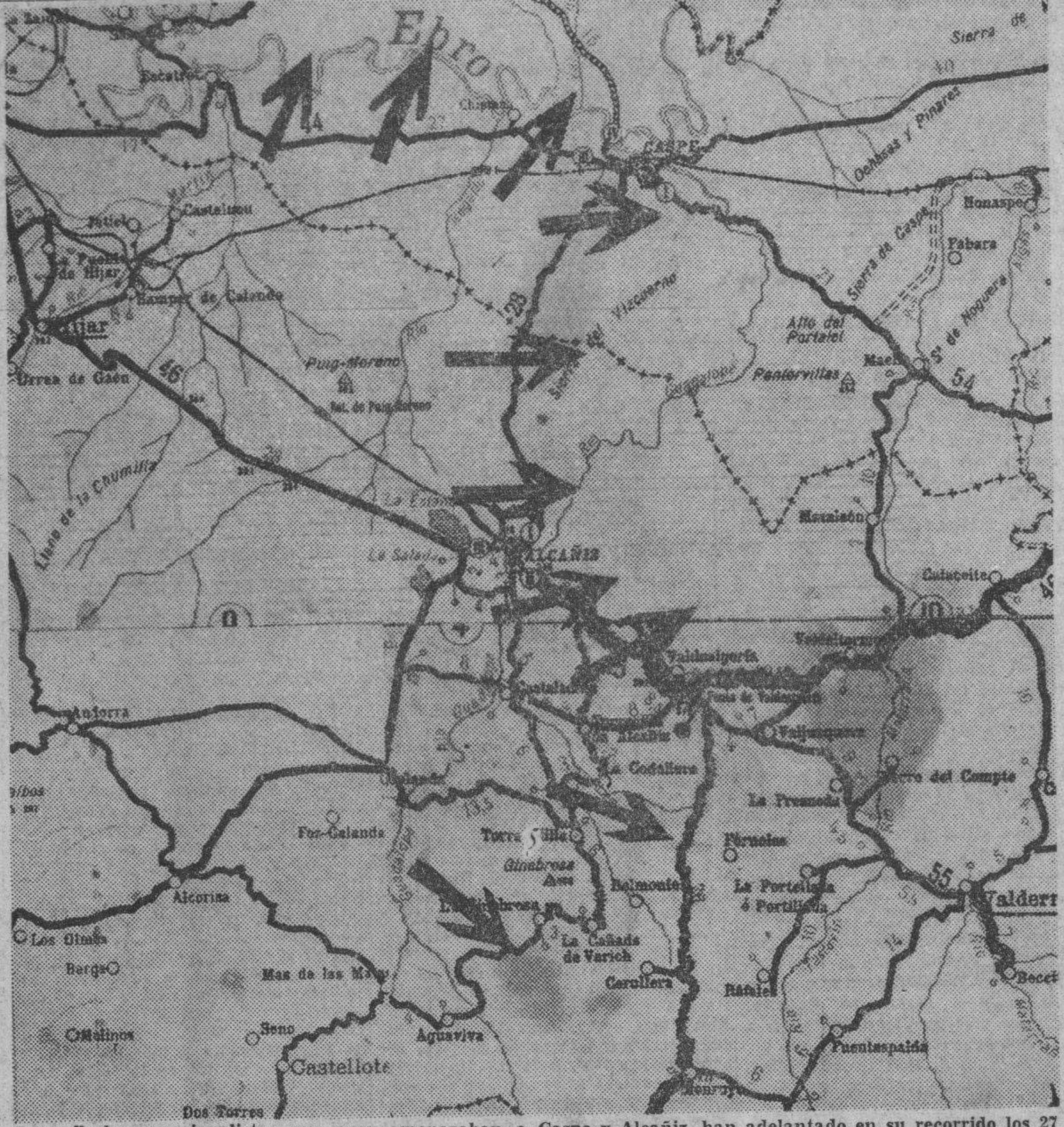

Las «flechas» nacionalistas que ayer amenazaban a Caspe y Alcañiz, han adelantado en su recorrido los 27 kilómetros que median entre Escatrón y Caspe, en las orillas del Ebro, y los 28 kilómetros que existen entre Hijar y Alcañiz. Asimismo, las columnas que por Alloza y Andorra cubrieron los 18 kilómetros que separan esta última aldea de su inmediata que lleva el nombre de Calanda, se lanzaron más hacia el Este, para hacer su aparición en Torrevelilla, situada al norte del monte Ginebrosa o cota 890. El avance continúa al mismo paso que empezó, pero la llegada a Alcañiz y Caspe, por la bifurcación de caminos, se presta a desarrollar en muy diversas direcciones las etapas finales, que sin duda alguna son el principio del fin en la Cruzada Española

El ex-Presidente de Austria, confinado en su casa de Viena

Schuschnigg será juzgado así como sus parciales. Incautan bienes de Otón

VIENA, marzo 14. (AP). — Se ha anunciado por la policía que el canciller depuesto, Kurt Schuschnigg, se encuentra arrestado en sus habitaciones del Palacio Belvedere; en su discurso [illegible] el régimen de Schuschnigg [illegible] de ilegal, lo cual fué acogido con silbidos para el depuesto estadista.

Más de 2.000 de sus parciales han sido arrestados y se asegura que a él lo juzgarán también. No se le dejará, en ningún caso, salir de Austria.

El presidente Miklás se encuentra confinado en su casa.

Los bienes de la dinastía de Hapsburgo, que habían sido devueltos a la familia de Otón, han sido incautados nuevamente, para dedicarlos a dispensarios, asilos, escuelas y hospitales.

Baldur Von Schirach, jefe del movimiento juvenil nazi, se encuentra ya en esta ciudad organizando a la niñez austriaca, en las mismas condiciones que se ha hecho con la alemana.

Von Ribbentrop y Von Papen llegaron en avión, para continuar en los trabajos de organización, en tanto que Josef Buerckel, organizador del Sarre, al ser incorporado a Alemania, como consecuencia del plebiscito de abril de 1934, ha venido también para hacer los preparativos de la consulta popular del 10 de abril que habrá de sancionar la unión austro-alemana.

Las Aduanas de las marcas de Alemania han sido convertidas en hospicios y sanatorios para la niñez. La desaparición de todo signo de soberanía nacional austriaca es ya un hecho consumado, antes de la celebración del anunciado referendum.

UN PROYECTO DE LEY PARA EL PAGO DE COMPROMISOS QUE SE ADEUDAN DESDE 1932-33 Y 34

Se hará una reorganización de la plantilla de la Cámara, y a ese fin se le ha otorgado un voto de confianza a la Comisión de Gobierno. Aprobación de cuentas administrativas

La Cámara de Representantes celebró ayer, a las dos de la tarde, una sesión secreta para conocer y considerar los balances rendidos por la Comisión de Gobierno Interior de dicho Cuerpo.

[illegible] cuenta en los expresados balances, la Cámara por unanimidad, procedió a aprobarlos.

Seguidamente se tomó el acuerdo de darle a la Comisión de Gobierno un voto de confianza por la actuación diáfana con que se ha producido, administrativamente, durante los meses de agosto, septiembre, octubre, noviembre y diciembre de 1937 y enero y febrero del presente año.

El último acuerdo de los representantes fué el de reorganizar la plantilla del personal de la Cámara, otorgándose a la Comisión amplio poder para hacerlo.

La sesión en que se tomaron los anteriores acuerdos estuvo muy animada, anotándose un quorum muy nutrido que según informes, ascendió a más de cien congresistas.

Antes de la referida asamblea, y en horas de la mañana, los miembros de la Comisión de Gobierno Interior de la Cámara habían celebrado un cambio de impresiones para examinar el balance correspondiente a los meses de agosto, septiembre, octubre, noviembre y diciembre de 1937 y enero y febrero de 1938, conviniéndose en rendirle cuenta al pleno cameral que se reunió en sesión secreta a las dos de la tarde.

Los uniformes de verano

Al abrirse el día 4 de abril próximo la nueva Legislatura, la policía, ujieres y servidumbre de la Cámara lucirán su equipo de verano, que es de dril blanco.

Proyecto para abonar atrasos de los años 1932-1933 y 1934

A la Cámara de Representantes fué presentado ayer el siguiente proyecto de ley:

«Se autoriza al Ejecutivo para que proceda, dentro del menor tiempo posible, a abonar los adeudos contraídos por los conceptos de: Haberes de funcionarios y empleados públicos, Dotaciones y gastos de Representantes del Congreso, Haberes del personal legislativo, Pensiones del Gobierno del presidente Machado, Pensiones de Leyes Especiales y Dietas devengados durante el año fiscal de 1932 a 1933 y meses correspondientes a 1933 a 1934, que por circunstancias especiales dejaron de satisfacerse por el Gobierno que cesó en el mes de agosto de 1933, mediante el correspondiente certificado de esos servicios por los Departamentos respectivos y también los derivados de habérseles reconocido hasta junio 30 de 1937 por pronunciamientos administrativos de la Comisión de Servicio Civil y como consecuencia de pronunciamientos judiciales, que por mandato de la Ley de Procedimiento Administrativo, es deber ineludible del Gobierno atender a su cumplimiento.

A los fines anteriormente expuestos se autoriza al Ejecutivo Nacional para que emita Bonos del Tesoro de la Deuda Interior hasta la cantidad de $10.000.000.00 en oro de curso legal, de peso y Ley que establece la Ley de la Moneda Nacional, los cuales devengarán como máximo el interés del cuatro por ciento anual, pagaderos por semestres vencidos. La emisión de estos Bonos se hará en una o más series, en la forma que acuerde el Ejecutivo Nacional. La amortización de la deuda se hará en el término de veinte años pero empezara a ejecutarse el 31 de diciembre de 1939 por sorteos semestrales, que se verificarán con la anticipación necesaria, pudiendo el Ejecutivo comprarlos en el mercado abierto, cuando circunstancias especiales lo aconsejasen. Los Bonos comenzarán a devengar interés el 1o. de mayo de 1937, fecha esta que llevará la emisión que se efectúe de los mismos, y podrán darse en pago o en garantía de cualesquiera obligaciones del Tesoro, pudiendo ser vendida o pignorada, toda o parte de la emisión, para obtener recursos pecuniarios para atender el pago de las obligaciones anteriormente consignadas en el artículo I de esta Ley, sin que en ningún caso el tipo de la venta o pignoración sea inferior a un 95 por ciento de un valor nominal. Los demás detalles o circunstancias de la emisión serán acordados por el Gobierno en su oportunidad.»

Freud se encuentra gravísimo

VIENA, marzo 14. (AP).—El Dr. Sigmund Freud, padre de la ciencia psicoanalítica, que tiene 82 años, se encuentra padeciendo de una perturbación endocrina, por lo cual su familia se ha reservado el no darle a conocer la fusión austro-alemana.

Cómo ve la prensa de E. U. la actual situación europea

«Las democracias tendrán que guerrear por lo que deseen defenderse», afirma

NUEVA YORK, marzo 14. (Exclusivo).—Los diarios más serios comentan la crisis austriaca, diciendo que es una unión natural entre pueblos hermanos y lamentan solamente la forma en que se llevó a cabo tal unión.

«Hace sólo seis semanas—dice el «Herald Tribune»—que el III Reich celebró su quinto aniversario. Fué el 30 de enero cuando se forjó el primer eslabón de la cadena de acontecimientos que acaba de traer este resultado en Austria. Hace una recapitulación de los acontecimientos desde la renuncia del mariscal von Blomberg a la conferencia hasta la conferencia de Berchstesgaden, que precipitó la crisis final.

Sobre la actitud del Premier inglés Chamberlain, dice:

«Chamberlain impuso a Europa su política de negociaciones con los Estados totalitarios, y éstos mejoraron su situación, aunque Mussolini pareció aceptar el papel de segundo miembro del fortalecido eje Roma-Berlín. Sin embargo, la política de Chamberlain mantuvo en vida la posibilidad de que este eje se debilite en el extremo italiano, cuando Schuschnigg comenzó a mostrar cierta resistencia. Esto culminó en el anuncio del plebiscito».

Termina diciendo que en seis semanas hoy se presenta potentísima con una población de 73 millones casi rodeando a Checoeslovaquia, bien fortificada en el Oeste y con enorme prestigio diplomático.

«Hitler es de momento el jefe del eje Berlín-Roma, y la política de negociaciones de Chamberlain está en ruinas», dice. Agregando que los países «democráticos» tendrán que pelear por lo que deseen defender y abandonar lo que no puedan defender peleando.

¡HACIA EL MAR! ES EL GRITO DE LOS VENCEDORES

Con la toma de Alcañiz dominan los nacionalistas una extensa red de carreteras estratégicas

LOS ROJOS NO HAN HECHO SINO HUIR HASTA AHORA

La perfecta coordinación entre las tropas y los aviadores fué la clave del éxito en el ataque

HENDAYA, Frontera franco-española, marzo 14. (AP).—Las fuerzas nacionalistas del frente del Bajo Aragón, se abrieron paso hoy por entre las defensas del gobierno y se encuentran a unas 45 millas del Mediterráneo.

La importante ciudad de Alcañiz cayó en poder de los franquistas que avanzan sin ser contenidos en dirección al Mediterráneo. La ocupación de Alcañiz da a los nacionalistas el dominio sobre una vasta red de carreteras que unen la costa y la provincia de Tarragona con Teruel y Zaragoza.

Al grito de «¡hacia el mar!», las fuerzas del Generalísimo Franco no solamente tomaban a Alcañiz sino que proseguían avanzando en dirección al Mediterráneo con la finalidad de separar a Cataluña del resto de la España roja.

El Cuartel General de Salamanca dice que las tropas de Franco, desde el primer día de la ofensiva, el 9 de este mes, sólo han encontrado dificultades materiales para el avance, pues los rojos no han hecho otra cosa que retirarse.

Los nacionalistas se han apoderado de toda la línea que corre entre Alcañiz y Caspe, línea que según los últimos comunicados del gobierno de Barcelona iba a ser un baluarte para la defensa de Cataluña de la que Barcelona es capital.

El rápido movimiento de las unidades motorizadas y de la caballería navarra han llevado la bandera rojo y gualda hasta la citada línea en menos de una semana.

Los nacionalistas dicen que el éxito se debe a la coordinación entre las fuerzas aéreas y terrestres.

Inmediatamente detrás de las tropas avanza la artillería encargada de destruir las defensas temporales levantadas por el gobierno.

Los aeroplanos nacionalistas bombardearon las fuerzas rojas obligándolas a abandonar sus posiciones.

Todas las carreteras y atajos que conducen hacia la costa están congestionados de soldados rojos en retirada.

En Alcañiz han quedado abiertas dos carreteras principales al avance de las fuerzas nacionalistas; una que va al Sur de la provincia de Castellón y la otra que sigue rumbo al Este por Tarragona y hacia Gandesa, pasando por las ciudades de Tarragona y Tortosa, al mar.

La ruta que va más directamente al mar es la del Este, donde las columnas que se encuentran en Caspe pueden seguir tomando la línea ferroviaria hasta Gandesa y de allí a Falset y Tarragona mientras las columnas del Sur corren el terreno accidentado que cubre el área de Valderrobres, Cretas, Calcaite y Caseras hasta Gandesa y Tortosa.

Los despachos nacionalistas, resumiendo las informaciones de la zona de guerra, dicen que la primera parte del avance fué la más dura e indican ahora que, una vez rotas las líneas enemigas en Caspe y Alcañiz, Franco encontrará pocas dificultades para abrirse paso por Cataluña. A lo largo de toda la línea aragonesa las tropas nacionalistas siguen haciendo prisioneros y los comandantes de muchos sectores dan cuenta de haber ocupado las posiciones abandonadas por los rojos.

Más de 1,500 prisioneros tomaron los nacionalistas en su avance del Alto Aragón, que desplomó la defensa roja

A las ocho de la noche estaba totalmente dominado Caspe por los franquistas, posición de la que hace tres días estaban a 40 kilómetros. Han hecho una limpieza general de enemigos

MUCHOS DE LOS PRISIONEROS TOMADOS SON EXTRANJEROS

SALAMANCA, marzo 14. (AP.)—El comunicado del gran cuartel general nacionalista dice hoy lo siguiente:

«En el frente de Aragón los legionarios y las tropas ocuparon ayer el pueblo de Calanda y continuaron hoy su avance. Después de un rápido combate pusieron al enemigo en fuga y ocuparon las alturas que rodean al Alcañiz así como a esa importante ciudad.

«Otras columnas ocuparon brillantemente los pueblos de Castel de Cabra, Camizar del Olivar, Gargallo, La Mata, valle de los Olmos y Montalvo.

«A la hora en que se expide este comunicado continúa el avance.

«Gran número de prisioneros y enorme cantidad de material de guerra ha caído en nuestras manos. Hasta ahora el número de prisioneros pasa de 1,500. Entre ellos se encuentran muchos extranjeros.

«Tomando seis piezas de artillería, más de cien subametralladoras, muchas ametralladoras y almacenes de víveres, municiones y gasolina.

«En el frente de Granada las posiciones que ocupamos ayer en el sector de Motril fueron atacadas por el enemigo, siendo rechazado, con grandes pérdidas.

«Durante un combate aéreo derribamos dos cazas enemigos y cinco aviones de bombardeo Curtis».

Todo un lienzo del frente rojo, al norte del Ebro, se desploma a consecuencia de la caída de Caspe

(Por Jean d-Hospital).

ZARAGOZA, marzo 14. (Havas.)—El boletín nacionalista, aunque parco en sus palabras, anuncia una victoria capital para las armas del generalísimo Franco: la ocupación total del triángulo de las defensas de Cataluña, en la región aragonesa. En efecto, Calanda, Caspe y Alcañiz, con 13 aldeas de esta región, toda la tierra baja de Terrúel, ha sido ocupada por las tropas nacionales sin gran esfuerzo, «sobre ruedas», como en la extraordinaria campaña de Santander.

Todas las posiciones ocupadas constituyen importantes nudos de comunicaciones y los rojos se verán precisados ahora a la evacuación de toda una extensa línea del norte del Ebro, en un repliegue general por lo menos hasta Mequinenza.

Las fuerzas del general Yagüe fueron las primeras que entraron en Caspe; una brigada se adueño de Alcañiz y la columna de Aranda tomó la zona de Calanda, esteparia, casi desierta, con los elementos concentrados anteriormente en Montalbán.

La importancia de Calanda se encuentra en que ahora se ha logrado la comunicación directa con Montalbán, en una pentración de cerca de 150 kilómetros.

Quedan amenazadas ahora las calzadas de Castellón, Valencia y Mora de Rubielos.

Desde Alcañiz a Montalbán no quedan ya elementos enemigos, que han tenido que rendirse, para no ser totalmente destruídos por la aviación, que ha estado volando bajo en esa zona, empleando sus ametralladoras en la destrucción de los rojos.

La Bandera de la Legión fué la primera en entrar en Caspe a las 6 de la tarde de hoy, dominando toda esa zona a las 8 de la noche, hora en que se estableció la comunicación con Quinto.

De la ciudad de Caspe había sufrido relativamente poco; se hallaba desierta a causa de haberla evacuado los rojos cuatro días antes de la llegada de los contingentes nacionales.

Para los observadores la ocupación de Caspe es un hecho que habrá de influír considerablemente en el estudio del arte de la guerra porque las tropas que han tomado la plaza se hallaban hace tres días a 40 kilómetros al oeste de la posición.

ESTADO DEL TIEMPO

Nota del mediodía del lunes:

Desde Cuba y La Florida hacia el Este y Nordeste hay altas presiones con buen tiempo, con centro al Este y lejos de las Bermudas. En gran parte de los Estados Unidos hay bajas presiones, extendidas sobre México y casi todo el Golfo.

Pronóstico para hoy, martes:

Buen tiempo. Iguales temperaturas. Vientos del Nordeste al Sur, flojos a frescos.

Observatorio Nacional.

M.E.C.D. 2016

NO HA SUFRIDO QUEBRANTO EL CONCEPTO MAYORITARIO DEL CND POR EL RESULTADO COMICIAL, dice su jefe

POLITICA y POLITICOS

NADIE LO NIEGA

Y es inútil que se establezcan recursos, que se cursen denuncias y que se trate de hacer ver otra cosa que la realidad: que los derrotados, que se quejan, hicieron menos «forros» (de ahí la derrota) pero no hicieron nada por la pureza del sufragio.

Y también es inútil que se trate de anular colegios. Con un poco de memoria, vendremos a la conclusión de que éstas han sido unas elecciones normales. Lo mismo que es normal hacer locuras en un manicomio. Lo anormal son las corduras y, así, en unas elecciones nuestras, lo anormal (y loco) sería el respeto a la voluntad nacional que, por otra parte, no debe tener mucha cuando tan poco hace por imponerla.

Porque no se conocen más que dos medios de pervertir los comicios, y uno de torcer la voluntad nacional: los primeros son, la fuerza pública en servicio a los candidatos impuestos por los gobernantes, y el dinero. Y del Gobierno nadie puede quejarse. El anatema es contra el dinero.

Pero no se ha torcido la voluntad nacional, porque para torcerla no hay más que la fuerza. El dinero no la tuerce, porque la voluntad nacional ha sido vender el voto, mientras no se demuestre lo contrario

Y eso, ya, nadie lo niega.

La actualidad es la institución comicial del fraude. Ya nadie se molesta en negar; ¿para qué? El que más, dice, y puede que tenga razón, que no ha habido más fraudes (ni menos) que otras veces. Nosotros creemos eso; que estamos en el «forro»» standard, agravado por el «voto preferencial», contra el que, tarde, se pronuncia el doctor Verdeja. Pero éste haría mejor con pronunciarse contra el «copo», que ha sido la causa del mayor desastre de su partido: el de Las Villas. Aquel «copo» no podía desmentir la historia de todos los copos: el de Machado en Oriente produjo la escisión de Mendieta y la creación del Partido Unión Nacionalista; por ahí puede calcular el Partido Liberal lo que le costó el copo de Machado, y el favor que Machado hizo al Partido Liberal. Pues por el estilo fué (y lo advertimos oportunamente) el «servicio» que le ha dado al Conjunto Nacional Democrático el autor del copo en Las Villas. Le ha costado nada menos que ¡tres! escaños en aquella provincia. Porque Aragonés, por consecuencia del copo, se fué al Partido Social Demócrata y no sólo salió triunfante él, sino que le quedó residuo para sacar remolcado a Benavides. Dos escaños que jamás hubiera tenido el Partido S. D., que pertenecían al CND y que, aumentándole su residuo hubiera asegurado el otro candidato más que se le han llevado por ese concepto. O sea, que la «brillante» operación del copo ha costado al Conjunto Nacional Democrático tres representantes en las Villas y milagro será que no vayan más lejos las consecuencias. No podía fallar la Historia.

Pero no es ese el único mal que ha sufrido el Conjunto; el otro mal ha sido el de las «palomas». Por eso nos han parecido acertadísimas, y muy de político avisado, las frases, el domingo, del Alcalde doctor Beruff Mendieta, que reconoce haber ayudado a los fuertes, a los que tenían «punch» en el boxeo político y comicial, para garantizar el éxito en la concentración de energías.

La «paloma» es otro tremendo error del individualisto en Política. Son candidatos «de relleno» con que los «vivos» completan una candidatura, para asegurarse ellos. Y no prevén que, con candidatos flojos en la opinión pública y en las esferas políticas, baja el factor del Partido. Y así vemos que el egoismo ha llegado a tales extremos que se sacrifica el Partido sin empacho, para asegurarse el hombre.

Pero también esto tiene sus quiebras a veces, pues una característica, de las que hemos venido registrando como enseñanza política, en estas elecciones, ha sido el fracaso de los «seguros». Hubo muchos candidatos que se consideraban «seguros» y no se ocultaban para proclamarlo así. Mas, no contaron con que el Gobierno había de dejar al pueblo producirse abiertamente. Y mientras los «seguros» se dormían sobre sus laureles (y no eran laureles; eran guau) los dudosos se lanzaron a apretar «más duro» porque contaban con la necesidad de vencer a los «seguros». Y el esfuerzo fué tan grande, que los dudosos se fueron a los primeros puestos en muchos sitios y «se ahogaron» los parientes, allegados y «amiguísimos» del Gobierno, los reeleccionistas y cuantos, por no creer en el voto, no salieron a la calle a buscarlo.

¿Que hubo fraudes? Nadie se molesta en negarlo, pero fué en mercado abierto. Ni el pueblo que vendió, ni los que compraron menos, o no pudieron comprar más, tienen razones para quejarse. La pobre Democracia sí, pero hay que decir con Lista: «Gemid humanos; todos en El pusisteis vuestras manos».

Y no hay más medio de evitarlo, que el que ya hemos sugerido. Voto único para toda la boleta y que el Tribunal Supremo, o el Superior Electoral sortee. Y a ver quién se gasta así el dinero: ¡antes a la bolita!

Joaquín ARISTIGUETA.

Negó permiso el Tribunal Superior Electoral para que las J. Provinciales puedan efectuar nuevos escrutinios

La solicitud la hizo el señor José I. Trasancos, que quería la apertura de paquetes en los casos en que no se determinara bien el resultado de los comicios

En su sesión de ayer, el Tribunal Superior Electoral resolvió sobre el escrito presentado por José Jacinto Trasancos Herrera, solicitando que se dicte una Instrucción que permita a las Juntas Provinciales para que, en los casos en que por deficiencia o errores evidentes de la documentación elevada por los distintos Colegios Electorales no pueda determinarse el verdadero resultado de una elección, se haga comparecer a los miembros de la mesa, , abriendo los paquetes de boletas en presencia de ellos y de los candidatos que concurran, se proceda a practicar el escrutinio primario en la forma establecida en el último párrafo del apartado 163 del Código Electoral y sólo cuando aún así le sea imposible determinar el resultado de la elección decrete la nulidad del colegio.

El Tribunal resolvió a ese escrito no haber lugar a dictar la instrucción solicitada, por cuanto, según ha declarado ya el Superior Electoral, todo lo relativo a la declaración de nulidad de colegios es de la competencia de las Juntas Provinciales y son ellas las que, con vista de los antecedentes de cada caso, que se le remiten conforme al último párrafo del apartado 179, deben resolver lo pertinente, según su criterio, y contra sus resoluciones cabe interponer los recursos que el Código autoriza.

Acordó el Tribunal decir a la Municipal de San Juan de los Yeras que no procede por ahora autorizarla para conservar el personal que pide, pues las exclusiones a que se refiere no pueden llevarse a cabo sino después de proclamados los candidatos a tenor del apartado 78, último párrafo. Igual se le dijo a la Municipal de Cidra.

También acordó pedir informes a las Juntas Municipales de Alto Cedro, Niquero y Matanzas, para que sin demora digan si han terminado de practicar el escrutinio y en caso contrario a qué obedece el no haberle terminado.

A telegrama de Salvador García Ramos, candidato a Representante por el Partido Liberal, desde Santa Clara, se acordó decirle que no ha lugar a lo que pide, porque la aplicación de la Instrucción Nro. 126, es función de las Juntas Provinciales y no estimarse necesario el nombramiento de inspector que solicita, a más de no ser posible la designación de Magistrado del Tribunal Supremo para Inspector, por no autorizarlo la ley.

García Pedrosa

El ex-Subsecretario del Trabajo, doctor García Pedrosa, estuvo ayer en Palacio y después de referirse a la resolución relativa al reconocimiento del Sindicato de Motoristas y Conductores de la Havana Electric manifestó que carecen de fundamento las versiones que había sido indicado para desempeñar nuevamente la Sub-secretaría del Trabajo, cargo que no podrá aceptar debido a la excesiva labor que tiene en su bufete.

JUVENTUD, divino tesoro..

¿QUE ES LO QUE HACE PERDERTE?

He aquí lo que al respecto contestan sabios alemanes:

«Desde que la humanidad existe no se ha dado punto de reposo esforzándose por evitar lo al parecer inevitable: la pérdida del vigor en el hombre.

Las enfermedades, los excesos o los años, al debilitar las glándulas sexuales dan paso a la decrepitud que convierte poco a poco al individuo en un ser físicamente arruinado».

«En tal sentido, la ciencia moderna pensó que en las glándulas de animales jóvenes estaba el principio del vigor sexual, y persistiendo en este fundamento dió a la humanidad necesitada el preparado Virilvitam.

Las tabletas Virilvitam son, pues, el resultado de una investigación noble, científica y tenaz por la que se devuelve al individuo prematuramente agotado las hormonas necesarias a su normalidad sexual y mental.»

Acerca de tema tan interesante se ha editado un ameno folleto que se suministra absolutamente GRATIS bajo sobre cerrado, solicitándolo a Representante del Dr. Weiss, Apartado 117, Habana. VIRILVITAM se encuentra en todas las Droguerías y Farmacias del mundo.

ANALIZA EL JEFE DEL "CND" LA SITUACION DEL CITADO PARTIDO DESPUES DE LA PUGNA COMICIAL

Explica que varios factores adversos con los que tuvo que luchar no fueron suficientes para quebrantar sus sólidos cimientos. Dice, además, que no tendrá actitudes derrotistas

De las oficinas centrales del partido Conjunto Nacional Democrático se nos envía para su publicidad el manifiesto que ha suscrito el presidente del partido, a raíz de las elecciones del día 5.

He aquí ese documento político:

A mis correligionarios y al país.

Un deber que emana de un exacto concepto de la responsabilidad, me determina, en estos momentos, a dirigirme al país y a mis correligionarios. Al país, porque soy el jefe de un partido mayoritario, cuyos principios básicos representan el firme aseguramiento del orden, de la paz y de la ciudadanía. A mis correligionarios, para esclarecerles, para fortificarles su fe, para vincularme aún más con sus demandas, y sus aspiraciones. Cumplo este deber con la firmeza que abona mi ejecutoria, con serenidad, sin sentirme alcanzado por los reproches injustos. Aun cuando los resultados electorales de los comicios del 5 de marzo, destinados a la renovación parcial de la Cámara de Representantes, no quedarán definitivamente fijados hasta que los organismos correspondientes procedan a las debidas proclamaciones, me parece oportuno proceder a un análisis político de la situación del Conjunto Nacional Democrático, dejando previamente establecido que un partido es susceptible, en cualquier etapa, de un quebranto electoral, sin que ello signifique su abolición o la merma en la fe y en el entusiasmo de sus afiliados. La historia de los partidos políticos, en todas partes, está llena de esas oscilaciones y las urnas que, en su libre juego, afirman o niegan, no son más que los signos operantes de la democracia. Quede, sin embargo, constancia en estas palabras sin ofuscación, que el concepto mayoritario logrado de una manera decisiva en unas elecciones generales no ha sufrido ningún quebranto en unos comicios parciales, donde el sentido de la lucha—mucho más en esta última consulta popular—desvirtúa un tanto el fervor partidarista para sustituirlo con pugnas personales.

Señaladas estas verdades irrecusables, quiero acentuar otros aspectos de este análisis, al que no influye el ardor de un jefe de partido sino al que lleva una precisa objetividad.

Un hecho cierto se destaca a la consideración de todos: en los últimos tiempos, todas las dificultades se acumularon en la ruta del CND, y puede decirse que la organización interna de nuestro partido fué sometida a peligros crecientes derivados de las peores asechanzas. La maniobra desenvuelta contra el CND, no se detuvo ante nada, en un afán de dislocar sus cuadros, en un deseo de destrozarlo, en un torpe anhelo de restarle a la vida civil,—para introducir en ésta, torticeramente, factores de desintegración—un elemento tan apto de ciudadanía. Los deberes contraídos hacia la agrupación y hacia el pueblo, fueron olvidados, por muchos que invocan un civilismo que no sienten hoy y sus hechos históricos no se lo abonan tampoco. Algunos organismos del partido, arrastrados en esa onda peligrosa, tomaron acuerdos insensatos, y cuando era más necesaria que nunca la homogeneidad, cuando la disciplina se convertía para todos en imperativo categórico, una escisión sustentada en viejos caudillajes, penetraba en nuestras filas. Bajo mi jefatura, que hizo frente con serenidad a esos riesgos, el Conjunto Nacional Democrático ha dado pruebas reiteradas de ser capaz de consentir duros sacrificios si éstos se orientan hacia el logro de un orden humano y generoso, de una concordia cívica. La escisión se empeñó tercamente en ver abdicaciones en lo que eran deberes indeclinables y superiores. Esa escisión no se justificó con un solo argumento, con una palabra razonadora, porque hablaba en nombre de la intransigencia personalista, fabricando una especie de infalibilidad o de providencialismo caduco, que es siempre inaceptable en el clima democrático que influencia a los partidos políticos y rige sus decisiones. Y al decir estas cosas, no se enturbia mi devoción por el general Menocal ante cuyos laureles merecidos soy el primero en inclinarme con respeto, aunque pongo en esto la tristeza de quien advierte en un gran cubano la presencia del error.

La porfiada tarea abstencionista predicada entre sus filas, no sólo por los que se ausentaron de ellas, sino también por lo que sin renunciar a posiciones adquiridas bajo su bandera permanecieron a la sombra de ésta para desgarrarla; las recomendaciones de esos propios elementos en cuanto al apoyo ilegítimo dado a candidatos adversarios, lo cual constituye un método reprobable, sin excusa alguna, ni aún la de la ofuscación; la necesidad de reconstruir con insólita premura los organismos de la agrupación, la brevedad de un período electoral que impedía el desarrollo de una cabal propaganda, la confección de candidaturas en que no siempre prevaleció un intenso espíritu selectivo, son hechos que se proyectaron sobre el Conjunto Nacional Democrático, como factores adversos, pero que no han sido suficientes para lesionar una organización que ha resistido todas las pruebas y que hoy más que nunca está decidida a robustecer su integración para construir nuevas victorias.

La hipérbole, una vez más, alimentada por elementos que sueñan para su medro destruir la fuerza del Conjunto Nacional Democrático, se ha encargado de pervertir los sucesos sin comprender que las palabras no engendrarán nunca actitudes derrotistas en las filas disciplinadas del partido que, frente a las declamaciones interesadas, permanece como una organización mayoritaria que responde a los móviles más puros de la ciudadanía.

Habana, marzo 14 de 1938.

Santiago Verdeja,
Presidente del Conjunto Nacional Democrático.

Hoy pagarán en el R. de Electores la última mensualidad

El Registro de Extranjeros recaudó ayer unos $4,000. Instrucciones a los jefes

Anunció ayer el coronel Amiell, Secretario de Gobernación, que hoy cobrarán sus haberes los empleados temporeros del Negociado del Registro de Electores que tan magnífica labor desplegaron en los escrutinios y demás obereciones de los pasados comicios. Dijo que ya se había situado los fondos a tal fin por la Secretaría de Hacienda.

El Registro de Extranjeros

La recaudación obtenida ayer en el Registro de Extranjeros ascendió a la suma de $3,895.60.

Se encuentran ya incpororados a sus respectivos cargos en esas oficinas, los delegados que prestaban servicio en los centrales azucareros.

En breve se reunirán con el Secretario coronel Amiell, los jefes provinciales del Registro, y al objeto de darle cuenta de la marcha de sus respectivos distritos y recibir instrucciones para el mejor desenvolvimiento de su labor.

La matanza en el Presidio y la Cárcel

Celebró ayer una entrevista el doctor Julio San Martín, presidente de los veterinarios con el Secretario de Gobernación coronel Amiell. Trataron de la designación de miembros asociados para supervisar la matanza de reses en el Presidio Modelo de Isla de Pinos y la Cárcel de la Habana.

Notas del Departamento

Han sido declarados cesentes en los cargos que desempeñaban en la Secretaría, los señores José Trujillo, José Zarandona y Manuela Escalona.

Ha sido suspendido el acuerdo del Ayuntamiento de Guamacaro por el cual se disponía un crédito para el pago de créditos atrasados a la entidad Soler y Hermanos.

MOVIMIENTO POLITICO

IMPUGNACIONES DE ACTAS EN LA CAMARA

En la Cámara recogimos ayer la impresión de que se pretende impugnar el acta de representación de algunos políticos que por las cifras de votación conocidas pueden asegurarse como representantes a la Cámara, especialmente por esta Provincia.

Las impugnaciones se basarán en infracciones del decreto-ley de 2 de junio de 1935, y de la octava transitoria constitucional.

El procedimiento parlamentario parece amenazar a aquellos candidatos a quienes se acusa de compra de votos.

ANULADOS 16 COLEGIOS EN MATANZAS

MATANZAS, marzo 14. (7 p.m. por telégrafo) —La Junta Provincial de ésta anuló últimamente varios colegios.

Hasta ahora hay anulados diez y seis colegios en toda la provincia.

Falta por escrutar Matanzas y parte de Cárdenas. —Lovio, corresponsal

Los electos en la Provincia camagüeyana

CAMAGUEY, marzo 14. (Por telégrafo, al DIARIO.) —Hoy terminaron las labores de la Junta Provincial electoral, habiendo quedado el resultado definitivamente fijado en los siguientes términos:

Liberales: Leonides Batuista Valera 4,420 preferenciales; Martínez Tapia, 3,825; y Alvaro Armiñán, 2,488.

Conjuntistas: Pardo Jiménez, 3,905 3,905 preferenciales; Alberto Meneses, 2,829; Miguel A. Xiques, 2,126.

Nacionalistas: Isabel Garcerán y Martín J. Pino. — Hernández, corresponsal.

Con muy poca diferencia del que ganó el tercer puesto, quedó el candidato conjuntista Sosa Calcines, que alcanzó 2036 preferenciales. Seguidamente, Tomeu, que logró 1,988.

Era cometnario ayer entre políticos cenedistas de Camagüey — y nos lo reiteró el senador Loret de Mole, entre otros, — que de haberse mantenido dentro del Conjunto el Alcalde de Camagüey, que dió votación a su hermano, candidato de un partido nuevo, el CND hubiera logrado un representante más por la Provincia de Camagüey, sin discusión de ningún género. «Los votos — no suficientes para asegurar factor a esa nueva organización política en aquella Provincia, garantizaban con creces un acta más para el Conjunto»— nos afirmó anoche Pardo Jiménez, candidato que logró cerca de cuatro mil votos para sí sólo, con la ayuda definitiva de Morón.

La votación cenedista en Ciego de Avila—según telegrama cursado a las oficinas centrales del Partido, Prado 66—aropa el siguiente resultado: Votos del Partido, 2,150. Votación de candidatos: Meneses, 284; Pardo Jiménez, 235; Sosa Calcines, 142; Zaldívar, 18; Tomeu, 55; Juan G. Gómez, 1,324; Caballero, 8; Xiques, 39.

La votación conjuntista en Güines, según los informes que son reportados a la oficina principal del Conjunto en la Habana, arojó el siguiente resultado: González Pérez, 235; Sardiñas, 269; Torres Linares, 224; Cueto Sánchez, 286; Caso Duchon, 234; Rodríguez Sust, 229; Remedios Langanehin, 225; Acosta Tovar, 224; Portocarrero Montero, 261; Inchaústeta García, 232; José Aparicio, 227; Rodríguez Cartas, 240; Henríquez, 237a Escasena Alpízar, 495; García Pedroso, 244; Ochoa Pérez, 338, Pintado, 226; Torres Calvo, 234; Fernández Tosco, 1109; Adriano Medina, 230. Votación del Partido, 1562.

Al terminar los escrutinios en la provincia de Santa Clara, los candidatos quedan en la forma que se relaciona seguidamente, según los datos que nos aportan quienes estuvieron presentes en las operaciones de la Junta Electoral de allí.

Conjuntista: Eliseo Gómez, 6579; F. Martínez Fraga, 5448; Manuel F. Ncdarse, 5379; Fernando Bolufer; 4948 y Abelardo Ruíz, 4545.

Liberales: Consuelo Vázquez Bello 6025; Eduardo Suárez Rivas, 5421; Pedro Martínez Leyro, 4089; Tirso Domínguez Fumero, 4038; José R. Fernández 3817.

Nacionalistas: M. A. Quintana, 7028 Francisco Alomá: 6198; Manuel Morales, 4128; Carlos Mata Trujillo, 3246.

Social Demócrata: J. G. Rodríguez Benavides, 3208; y Pedro A. Aragonés 3157.

Hemo tenido noticias de encontrarse seriamente enfermo en Santa Clara el Dr. Juan Espinosa, que fué a su provincia a luchar por un acta de representante, habiendo enfermado desde antes del día de las elecciones. Deseamos el pronto restablecimiento del batallador y estimado político.

Ha sido muy felicitado el doctor Juan Antonio Vázquez Bello por la dirección que imprimió a la campaña política de su hermana Consuelo que le valió el número uno de los electos por el Liberalismo en Santa Clara.

PALACIO

El Presidente dijo:

Los repórters palatinos enviaron un cuestionario al señor Presidente conteniendo preguntas sobre asuntos de carácter administrativos y nacional.

Respondiendo a ellas, el Jefe del Estado contestó que en breve serán convocados a Consejo los señores Secretarios.

«Aún no ha sido designado el agente fiduciario que entenderá en la emisión de bonos de ochenta y cinco millones.

«El estudio que realiza el Gobierno para llegar al establecimiento de la Banca Nacional, se encuentra muy adelantado.

Con relación a las gestiones que se hacen actualmente para obtener mejoría en el precio de nuestros azúcares, dijo que a tal fin se encuenta laborando activamente el Embajador de Cuba en Washington a la cabeza de otras distinguidas personalidades».

Añadió el señor Presidente que está siendo considerada la solicitud de aquellos colonos que demandan del Gobierno interceda con los ingenios para que les sea molida la caña, que por la terminación de la zafra puede quedarse en pie.

Y dijo finalmente que ha ordenado se haga una relación, para ser publicada, conteniendo, las obras públicas terminadas ya, en ejecución o en proyecto, de su iniciativa.

Entrevista

Con el señor Presidente se entrevistaron ayer, el director de la Havana Electric, señor Frank Steinhart y los letrados consultores de dicha empresa, doctores Angulo y de la Llama.

A esta entrevista se atribuyen los siguientes motivos:

El de obtener para la Havana Electric una delegación ante la nueva Comisión de Transporte, y el de darle cuenta al Jefe del Estado de la resolución de la Secretaría del Trabajo, declarando sin lugar el nuevo gremio de empleados y obreros de la Havana Electric y otorgándole derecho de reconocimiento al Sindicato de Obreros y Empleados que desde antiguo viene funcionando.

Reconocimiento

Se informó en Palacio que la Secretaría del Trabajo ha reconocido el derecho que asiste al Sindicato de Motoristas y Conductores de la Havana Electric, a ser admitido como tal Sindicato por la aludida empresa.

Banqueros en Palacio

Con el señor Presidente se entrevistaron ayer, los señores José A. Villamil y Miguel Mosqueda, pertenecientes a la alta dirección de «The National Bank of Boston».

El presidente del Turismo

Celebró una entrevista con el Jefe del Estado, el presidente de la Corporación Nacional del Turismo, doctor Luis Machado.

Manifestó que las corrientes turísticas de la presente temporada no habían disminuido a pesar de los brotes de ciertas enfermedades registrados en distintos lugares del país.

Añadió que con el crédito de treinta mil pesos de que dispone la Corporación se ha hecho bastante en favor del turismo, necesitándose para intensificarla debidamente lo menos medio millón.

El Secretario de Hacienda

El doctor Giménez Lanier, Secretario de Hacienda y el presidente del Senado, doctor Alonso Pujol, se entrevistaron con el Jefe del Estado.

El Secretario manifestó a los repórters que aún no había sido designado el agente fiduciario que se entenderá con todo lo concerniente a la emisión de los bonos.

Añadió que el Primer Magistrado de la Nación hará libremente ese nombramiento.

El Senador Rosell

Comentando la actualidad electoral con los repórters palatinos dijo el senador Ernesto Rosell, que los comicios celebrados en Camagüey habían sido modelo de pureza e imparcialidad. Hizo luego grandes elogios de la actuación del coronel Desiderio Sánchez, jefe militar del distrito camagüeyano, por su comportamiento y las garantías que ofreció a los contendientes.

Se refirió también a los fraudes electorales realizados en Oriente, diciendo que según sus noticias los de San Luis y otros lugares habían sido escandalosos.

No hay audiencias

El señor Presidente de la República no ha señalado audiencias para el día de hoy.

Visitas de senadores

Con el Jefe del Estado se entrevistaron indistintamente el presidente de la Alta Cámara Guillermo Alonso Pujol y los senadores: Ernesto Rosell, Aurelio Ituarte, Rafael Pedraza, Santiago Verdeja, Carlos Saladrigas y Calvo Tarafa.

Wolter del Río

Para tratar de asuntos económicos visitó ayer al señor Presidente, el ex-Secretario de Hacienda, doctor Wolter del Río.

El Secretario de Justicia

El Secretario de Justicia, doctor Alonso Pujol, informó a los repórters que su colega de Obras Públicas, había girado una visita de inspección al edificio que ocupa la Audiencia de la Habana, para determinar las reparaciones que se llevarán a cabo en dicho local, en forma de evitar nuevos deterioros.

La Audiencia permanecerá instalada en la antigua cárcel hasta tanto se edifique el Palacio de Justicia, lo que se hará en breve.

De Vega a Nueva Paz

Se están realizando gestiones cerca del señor Presidente por un grupo de representantes habaneros, con objeto de obtener un crédito destinado a la carretera de Vega a Nueva Paz.

El teniente coronel Benítez

El jefe del distrito militar de Pinar del Río, teniente coronel Benítez, fué invitado ayer a almorzar por el señor Presidente.

A estudiar al extranjero

El señor Presidente, designó ayer, a propuesta del Secretario de Justicia, a la señora Dolores Luis, para que se traslade a distintos países de Europa a estudiar los sistemas penitenciarios.

Saludaron al Presidente

Estuvieron ayer en Palacio, para saludar al señor Presidente los señores J. Fernández Concheso, Ministro de Cuba en Berlín y Ricardo Butlari, cónsul cubano en Amberes.

Lesivas a la Administración

Han sido declaradas lesivas a los intereses de la Administración, las reposiciones de los ex-empleados: Cándida Fernández y Amparo Fernández, de la Secretaría de Comercio y Manuel Díaz Betancourt, Gustavo Buljelles, Herminio Garrido, Enrique C. Varona, Pablo Trujillo y Manuel Silvera, de la Secretaría de Comunicaciones.

El Senador Verdeja

El doctor Santiago Verdeja, senador y presidente del Ejecutivo Nacional del «C. N. D.», se manifestó ayer en Palacio, con los repórters partidario de una legislación electoral tendiente a garantizar la pureza del sufragio, adoptándose medidas de acuerdo con la idiosincrasia del cubano.

El proyecto del doctor Verdeja, comprende los siguientes puntos:

Elección de congresistas por circunscripción-urnas electorales transparentes, verificación de los escrutinios por la Audiencia, término de 48 horas para que las Juntas reciban de los colegios la documentación electoral, pasada las cuales se declarará nulo el colegio que no haya hecho entrega de las urnas, pliegos de escrutinios, boletas sobrantes, soletas marcadas etc., etc. Mesas de los colegios integradas por funcionarios del Gobierno, estableciéndose fuertes sanciones contra los infractores. Abandono del sistema de votación por abecedario, haciéndose en la barriada que le corresponda al elector.

¡Conócete y cuídate!

Usted conoce su mal; conozca su remedio.

Desde que la Ciencia moderna ofreció al mundo el **notable patente**

BISMÁGEN

es fama que aún las más tenaces enfermedades del

ESTOMAGO

hígado, VESICULA,

úlcera gástrica o duodenal, COLITIS - intestinos,

desaparecen rapidísimamente cediendo el paso a una Salud magnífica.

¿Qué se siente Ud?

Dolor de Estómago, Espasmos, Cólicos, Digestiones lentas o dolorosas, Vómitos, Acidez, Eructos agrios, Gases, Dilatación, Enteritis y demás trastornos Intestinales, Dolor de vientre y espalda, Náuseas, Repugnancia, Diarrea o estreñimiento, Afecciones concomitantes al Hígado y Vesícula biliar, Desgane, Decaimiento... ¿presenta la enfermedad alguno de esos síntomas?

¡Pronto cesarán! ¡¡Use "Bismágen"!!

Significativo, **muy significativo**: Cada día aparecen bastardas **IMITACIONES.** El público, inteligentemente, las considera como "homenaje" al **genuino** Bismágen, y viendo **EN CADA IMITACION** un peligro... LAS RECHAZA.

Usted sabe que su mal existe; ahora sabe cómo vencerlo: Ensaye con un frasco del **maravilloso patente** Bismágen y **bendecirá la hora en que decidió tomarlo**

República de Cuba

UNIVERSIDAD DE LA HABANA

Facultad de Ciencias Sociales y de Derecho Diplomático y Consular.

CONVOCATORIA

Una cátedra titular denominada DERECHO POLITICO PRIMER CURSO (TEORIA GENERAL DEL ESTADO), queda sacada a concurso-oposición mediante la presente Convocatoria que se publica en la Gaceta Oficial, Boletín Oficial Universitario y en tres periódicos de esta Capital, correspondiendo a la Facultad de Ciencias Sociales y de Derecho Diplomático y Consular de la Universidad de la Habana, y dotada con tres mil pesos al año, pagaderos por dozavas partes, mensualmente, debiendo los que aspiren a ella, acudir dentro de un término improrrogable de cuarenta y cinco días hábiles que vencerán a las cinco de la tarde del día veinte y nueve de Abril de mil novecientos treinta y ocho, presentando ante el Secretario de dicha Facultad, por sí, o mediante apoderado, escrito dirigido al Decano de la misma con la consiguiente documentación probatoria de que concurren en el aspirante los requisitos siguientes: A. Ser cubano por nacimiento o naturalización. B. Estar en pleno goce de sus derechos civiles. C. Poseer el título superior correspondiente a esta Facultad que es exclusivamente el de Doctor en Derecho Público o su equivalente Doctor en Ciencias Políticas, Sociales y Económicas. Deberá acompañar el solicitante cuanta documentación crea conveniente sobre los servicios o méritos que puedan recomendar su designación para la cátedra y cualquier antecedente de carácter científico que pueda aprovecharle en relación con la misma, a más de presentar, necesariamente, un programa en forma de libro extenso y metódico, de la ciencia objeto de la cátedra determinando la bibliografía consultada. El aspirante, como justificación de sus méritos puede presentar, también, las obras, folletos y artículos de que sea autor, los certificados de los años de ejercicios si los tuviese, en la docencia oficial, en las Universidades, Institutos, Academias, Escuelas u otras instituciones análogas; las conferencias y cursos dictados en instituciones culturales o científicas; los premios y diplomas que hubiere obtenido en las materias de la cátedra; los certificados de los grados que haya obtenido; los cursos tomados en Universidades extranjeras y cualquier otro antecedente relacionado con las materias de la cátedra que desee someterlo al juicio del tribunal de oposición; debiendo atenerse siempre a cuanto se prescribe en el capítulo II, título V de los Estatutos de esta Universidad, fecha veinte y tres de Enero del año en curso, que tratan de la forma de realizar el concurso oposición. Se especifica que el contenido y extensión de la asignatura objeto de este concurso oposición es como sigue: El Estado ante la Filosofía, el Estado ante el Derecho, el Estado objetivo y aplicación de la Teoría General del Estado aplicada a Cuba. Habana, marzo quince, de mil novecientos treinta y ocho.

Dr. Francisco Carrera Jústiz,
Decano de la Facultad de Ciencias Sociales y de Derecho Diplomático y Consular.

COOPERATIVA DE OMNIBUS ALIADOS

CONVOCATORIA

SESION DE JUNTA GENERAL EXTRAORDINARIA, EN PRIMERA CONVOCATORIA

Señores Accionistas:

De orden del señor Presidente de esta Compañía, de la Comisión Interventora del Gobierno en la Dirección y Administración de la Cooperativa de Omnibus Aliados, S. A., y de acuerdo con lo dispuesto en los vigentes Estatutos, por medio de la presente CEDULA, que se publicará en dos periódicos de los de mayor circulación de esta ciudad y se fijará en las tablillas de anuncios de esta Cooperativa y de las distintas Rutas, CITO Y CONVOCO a todos los Accionistas para que concurran a la sesión de JUNTA GENERAL EXTRAORDINARIA, EN PRIMERA CONVOCATORIA, que se celebrará el día veintinueve (29) del corriente mes de Marzo, a las dos de la tarde, en la Cervecería «La Tropical», en el salón «Tropical», en Puentes Grandes.

Esta Junta Extraordinaria se convoca a solicitud de veinticinco señores accionistas de la Cooperativa, al amparo de lo dispuesto en el Artículo 56 de los Estatutos, y en la misma se tratará la siguiente:

ORDEN DEL DIA

Primero: Derogación del acuerdo o acuerdos del Consejo de Administración o de Juntas Generales, por que se dispuso traer el tráfico para la Oficina Central; y en caso de acordarse la derogación de dichos acuerdos, proceder a acordar la forma en que se desenvolverá el tráfico en el futuro.

Segundo: Derogación del acuerdo o acuerdos del Consejo de Administración o de Juntas Generales, por que se dispuso que la inspección secreta fuese dirigida, administrada y controlada por la Oficina Central; y en caso de acordarse la derogación de dichos acuerdos, proceder a acordar la forma en que se desenvolverá la inspección secreta en el futuro.

Tercero: Derogación del acuerdo o acuerdos del Consejo de Administración o de Juntas Generales, por que se dispuso el pago del Descanso Retribuído por la Oficina Central; y en caso de acordarse la derogación de dichos acuerdos, proceder a acordar la forma en que se hará en el futuro.

El accionista está obligado a exhibir su correspondiente carnet en la puerta, así como cuantas veces le fuere exigido.

Habana, Marzo 14 de 1938.

COOPERATIVA DE OMNIBUS ALIADOS:

Armando MULLER,
Presidente.

Dr. Antonio R. CAMPIÑA,
Secretario.

E. P. D.

LA SEÑORA

Caridad Pagán y de la Tejera, viuda de Acevedo

HA FALLECIDO

Y dispuesto su entierro para hoy, a las cinco de la tarde, su hija y sobrinos, en su nombre y en el de los demás familiares, suplican a las personas de su amistad se sirvan acompañar el cadáver desde la casa mortuoria, 23, esquina a 24, en el Vedado, hasta la Necrópolis de Colón, favor que agradecerán eternamente.

Habana, Marzo 15 de 1938.

María Gracia Caminero viuda de Ulmo; María Fernández de Castro viuda de Pellerano; Carmen y Alfredo Pellerano y Fernández de Castro; Rvdo. Padre Hilarión, C. D.; doctores José Centurión, Oswaldo Cabrera Macías y Guillermo López Rovirosa.

FUNERARIA DE PRIMERA CLASE

ALFREDO FERNANDEZ

SAN MIGUEL 63. TELEFONO A-6348

E. P. D.

LA SEÑORA

ELVIRA FORTUN VIUDA DE FORTUN

HA FALLECIDO

Y dispuesto su entierro para el día de hoy, martes 15, a las cuatro de la tarde, los que suscriben, hijos, hijos políticos, hermanos, nietos, sobrinos y demás familiares, suplican a sus amistades encomienden su alma a Dios y los acompañen a conducir el cadáver al Cementerio de Colón, desde la casa mortuoria, San Mariano, número 51, esquina a San Buenaventura, Víbora, por cuyo favor quedarán agradecidos.

Habana, 15 de Marzo de 1938.

Doctor Luis A., Mercedes y Joaquín Fortún y Fortún; doctor Esteban Valderrama; Antonia Llerena de Fortún; Joaquín (ausente); doctores Enrique y Claudio Fortún y André; Enrique Fortún y Govín; Joaquín Fortún y Hernández; Elvira Valderrama de Brito; Eduardo Brito y Santos; doctor Juan Alemán y Fortún; Jorge Fortún y Lastra; Enrique Fortún y Cabaleos; Rafael Galeana.

M.E.C.D. 2016

LAS ESCUELAS SUPERIORES SE CONVERTIRAN EN ELEMENTALES SI SU MATRICULA NO LLEGA A 100 ALUMNOS

EL 4 DE MAYO, LA VISTA DEL RECURSO DE ANA CELIA ORTA, QUE CUMPLE CADENA PERPETUA

FUE CONDENADA EN UNA CAUSA POR PARRICIDIO

La Sala Ira. de la Audiencia se niega a conocer de la causa por la conspiración

La Sala de lo Criminal del Tribunal Supremo ha señalado para el día 4 de mayo siguiente la vista del recurso de casación de Ana Celia Orta, condenada a cadena perpetua por parricidio en el proceso que se le siguiera por la muerte de su esposo Francisco Naranjo. El recurso será sostenido por el doctor José Miguel Pérez Lamy, personado recientemente.

Inhibición de la Sala Primera de lo Criminal del conocimiento del proceso

La Sala Primera de lo Criminal de la Audiencia dictó ayer una resolución resistiendo la inhibitoria establecida por la Sala Quinta de lo Criminal del conocimiento del proceso que se instruye por conspiración de la Cueva de los Camarones. Dice la Sala Primera que no es ella, sino la Quinta, la competente para el asunto y establece diversos fundamentos, entre ellos el de que los hechos que se investigan son constitutivos del delito contra la estabilidad de la República, previsto y castigado en una legislación cuya facultad está atribuida exclusivamente al Tribunal de Urgencia, adscripto a la Sala Quinta.

En cuanto a figurar en el proceso un Senador, ello no desvirtúa la afirmación de que carece la primera de competencia, puesto que si no tiene la facultad de aplicar la legislación especial de Urgencia, ésta no es exclusible a ningun caso sin que la propia legislación lo determine, lo que aquí no sucede, además de que esa prohibición, referente a la condición de aforado de un acusado, no tiene aquí actualidad alguna, por tratarse de un Tribunal, el que se inhibe, que al igual que la primera, tiene las mismas facultades para conocer de los delitos en que aparecen inculpados personas sujetas a la jurisdicción ordinaria y también de las aforadas a que se refiere la Ley Constitucional, con igual extensión, diferenciándose solamente la Sala Quinta de las otras en que tiene, además, la facultad de conocer exclusivamente de los hechos de la jurisdicción de Urgencia.

Además, resulta de las actuaciones que mucho antes de realizarse los hechos se ejecutaron, otros en distintos lugares de la ciudad que precisamente no pertenecen a la demarcación de la Sala Primera.

Dicha Sala Primera, en consecuencia, devolvió las actuaciones a la Quinta, la cual resolverá hoy si acepta o no el conocimiento del asunto, definitivamente. De no aceptar y resistir la inhibitoria, se planteará cuestión de competencia que resolverá la Sala de lo Criminal del Tribunal Supremo, superior común a ambas Salas. La Primera volvió a poner a disposición de la Quinta a los detenidos por el proceso en cuestión, que son Aurelio Varona Lastre, Félix Vázquez y Manuel Mazorra Campanioni, que se encuentran presos en la Cárcel de la Habana.

Denegada la amnistía por no tener origen político ni social

En sentencia dictada por la Sala de lo Criminal del Tribunal Supremo, con la ponencia del Magistrado, doctor Evelio Tabío, aunque con un voto particular del doctor Ricardo R. Moral, ha sido declarado sin lugar el recurso de casación de Salvador Agramonte Agramonte, condenado por la Audiencia de Camagüey, por delito de homicidio a la pena de 17 años 8 meses y un día, y que interesaba en su recurso que le fuera aplicada la Ley de Amnistía de 23 de diciembre último por los delitos políticos y sociales.

Como se recordará el procesado, yerno de su suegro José Garrido, inició en la Alcaldía de Camagüey gestiones oficiales para la apertura del camino de «El Pilón», que da acceso a la finca de su poseedor. Como el Municipio se declarase incompetente, en gestiones extraoficiales el 13 de marzo de 1935, se dirigió a la casa de Angel Viñas, en la finca «El Jobo», término de Camagüey, donde éste tenía un establecimiento de cantina interesando su conformidad, y como no llegaran a un acuerdo, en medio de la discusión el procesado, sin desmontarse del caballo, disparó su revólver contra Viñas, siguiendo su camino, resultando los familiares de aquel al herido que falleció más tarde.

En los considerados de la sentencia del Supremo se hace constar que si bien es cierto que otras personas se unieron a las gestiones que realizaba el procesado, es evidente en todo el proceso el interés privado, o sea la obtención de un beneficio de índole puramente personal, de forma que no es posible llegar a la conclusión de que toda la sucesión de hechos tuviera un cariz social, pues estos problemas por su generalidad, por su trascendencia que tienen respecto a las organizaciones o clases de la sociedad, quien siempre un extenso ámbito, que no abarcó nunca el conflicto entre los protagonistas del hecho.

Detenidos ocho carros

Por varios inspectores del Departamento de Gobernación Municipal se procedió en el día de ayer a la detención de los conductores de ocho carros dedicados a la venta en ambulancia de distintos productos, sin tener licencia para ello.

Conducidos a las correspondientes Estaciones de Policía, los detenidos depositaron la suma de $106.50 para responder al pago de los arbitrios respectivos, quedando en libertad.

Otro carro más, intervenido también, fué enviado a los Fosos, por negarse su conductor a realizar depósito alguno.

A nuestros Suscriptores

Enterada esta Empresa de que algunos señores suscriptores abonan sus cuotas a nuestros cobradores, sin cuidarse de exigir el recibo oficial que se expide por esta Administración, les suplicamos por este medio, NO EFECTUAR PAGO ALGUNO a los cobradores, sin que entreguen el recibo oficial de la Empresa. De este modo nos evitarán posibles quebrantos y cooperarán a garantizarnos el pago que realicen.

LA ADMINISTRACION.

El Comandante

ESTE nuevo receptor General Electric proyectado especialmente para fidelidad de reproducción en ondas cortas posee todas las ventajas técnicas posibles, entre las que se destaca el maravilloso Circuíto Monitor.

Brinda una recepción clara, libre de ruidos molestos, de sus programas favoritos, aún de las estaciones más distantes de onda corta. Es algo realmente superior!

OFERTA ESPECIAL

Adquiriendo ahora su radio modelo "Comandante" le obsequiaremos con un equipo de antena G E "V-Doublet" especial para la recepción en onda corta.

GENERAL ELECTRIC

Equipado con el Nuevo CIRCUITO MONITOR

11 Tubos — 4 Bandas
Indicador visual de sintonización. Construcción especial para climas tropicales.

HOY SE DISTRIBUIRAN PREMIOS A LAS MEJORES COMPARSAS QUE DESFILARON EN ESTE CARNAVAL

Prepara el Ayuntamiento la próxima Exposición de Arte Moderno. No celebró ayer sesión ordinaria el Consistorio. Los contribuyentes protestan contra el reparto de cuotas

Por cuarta vez consecutiva, en lo que va del presente período deliberativo, dejó de celebrar ayer su sesión ordinaria la Cámara Municipal, en la que sólo respondieron al pase de lista ordenado por el Presidente p. s. r., señor Francisco Agüero, ocho señores concejales.

Continúa en pie, por tanto, la crisis interna que aleja a estos representantes del pueblo del salón consistorial.

No obstante, en la mañana, el popular Presidente del Ayuntamiento, señor Francisco Rivero San Román, que por largas horas estuvo despachando, nos anunció que en una entrevista, que tenía pactada con el señor Alcalde, para el mediodía y que sabemos se llevó a cabo, resolvería todos los problemas de sus compañeros, inclusive los pequeñísimos relacionados con el movimiento de personal efectuado últimamente en el Municipio.

Parece, pues, que se trata de otra divergencia ideológica, que no hemos podido localizar aún pero que tiene estancada, con grave perjuicio para los intereses colectivos, la legislatura municipal.

Hoy vence el actual período deliberativo y si no hay quórum, verán abajo varios acuerdos, entre ellos el que autorizó un crédito de $1.250.00 para la misión identificada en El Cairo del doctor Alberto Oteiza, que ya emprendió viaje con la destinación de referencia.

Pago de contribución

La Compañía Cervecera «La Tropical», S. A., efectuó el ingreso de la suma de $562.50 en el Departamento de Impuestos Municipales, a virtud de la resolución dictada al efecto por la Alcaldía disponiendo que todas las empresas de ese giro paguen también por el concepto de venta en ambulancia.

Como se sabe, hace días, el doctor Beruff Mendieta desestimó un documentado recurso de dicha entidad mercantil.

Las actas capitulares

En breve, según nos informó el Historiador de la Ciudad, doctor Emilio Roig de Leuchsenring, será repartido el primer tomo de la colección de las «Actas Capitulares del Ayuntamiento de la Habana», importante obra editorial que ha acometido la presente administración.

Ese primer volumen contiene un largo prefacio del referido funcionario, en el cual se explica al lector, con minuciosidad de detalles, los antecedentes de esa vasta documentación histórico-municipal, que dentro de poco verá la luz pública.

Exposición de Arte Moderno

Continúan en el Municipio los preparativos para la celebración de la Segunda Exposición de Arte Moderno.

Al efecto, dentro de poco, convocados por Decreto oportuno de la Alcaldía, se reunirán todos los artistas locales de esa tendencia artística, entre ellos los señores Carlos Enríquez, Rita Longa, Peñita, Angelo Ramos Blanco, Helio Armenteros Roldán Capaz, Ponce de León, Abela, Víctor Manuel García, Portocarrero, Karreño, Romero Arciaga y otros, para elegir entre ellos los miembros de la Comisión Organizadora.

Como complemento de esa gestión ya el señor Alcalde ha girado a don Carlos Girón de la Serna la suma necesaria para reexpedir, desde México, los cuadros de Arte Moderno, originales de artistas criollos, que fueron exhibidos hace poco en aquella capital.

Protesta contra los repartos de cuotas

Como era de esperarse, ya comenzaron a recibirse en la Alcaldía, las protestas contra las Comisiones de Repartos de Cuotas contributivas por Industria y Comercio, para el próximo ejercicio de 1938-39, por no estar conformes algunos interesados con la contribución asignada por los Gremios.

La primera protesta recibida en la Jefatura de Impuestos, es la de los señores Carlos Gispert y Compañía, establecidos en la calle Neptuno número 190 con tienda de lámparas, y a los que según dicen se les ha fijado una contribución excesiva de $341.00 que a pesar de la modestia de su comercio, es casi igual a la asignada a la «Compañía Cubana de Electricidad».

Termina el recurrente expresado al Alcalde, que la cuota que en justicia le corresponde pagar al Municipio, es de $138.00 de conformidad con las ventas que realizan, como puede comprobarse por los funcionarios municipales.

Liquidación errónea

El señor John Mortenson, presidente de la Caribbean Contracting de O-Reilly número 114, ha recurrido ante el Alcalde contra la liquidación practicada por el Departamento de Impuestos en su establecimiento de Almacén de Ferretería, interesando se ordene una recomprobación para que sea rectificado el error.

Al efecto, se ha ordenado una investigación complementaria.

Resolución recurrida

La señora María Vidal viuda de Tamargo, recurrió ante el Jefe de Impuestos Municipales, contra la renta de $150.00 mensuales que se le ha fijado a la casa de su propiedad sita en la calle Línea 73, letra A. Vedado, por la Junta de Amillaramiento, alegando que debe concretarse la misma a la declaración jurada por ella presentada ante dicho organismo.

Se ha ordenado, en consecuencia, la formación del expediente.

Recaudación Municipal

El movimiento de fondos ocurrido en la Tesorería Municipal el día 12 del actual, fué como sigue, según la nota oficial facilitada:

Recaudación: Por Ejercicio Corriente, $3.609.77; por Resultas, $1.373.59; para el Consejo Provincial, $901.47; y por Plumas de Agua, $704.62. Existencia en Caja: de Ejercicio Corriente, $39.17; de Resultas, $1.028.43; del Consejo Provincial, $15.454.21; del Acueducto de Albear, $13.760.80; y por Depósitos de todas clases, $210.743.29.

Los nuevos comercios

Remitió al Municipio favorablemente informadas la Secretaría de Sanidad, las siguientes solicitudes de licencias para nuevos comercios:

De Jacobo Rubistein, para tienda de tejidos sin taller, en Avenida 10 de Octubre 304 y 306 B; Ramón Suárez Solís, para carpintería, Este de la Línea entre Durege y Serrano; Antonio García, para tabaquería al por mayor en Avenida 10 de octubre 168; y José Crespo y Ramón Rodríguez, papelería en San Ignacio 132.

Recaudación del Frontón

Informó a la Alcaldía el Administrador de la Zona Fiscal del Distrito Oriente de la Habana, haber entregado a la señora Hortensia Oliva, empleada del Departamento de Impuestos, la suma de $358.78 importe del 20 por ciento de las funciones celebradas en el Frontón Jai-Alai, desde el 10 al 28 de febrero último, a fin de que sea ingresado en la Tesorería Municipal.

Esta recaudación, según informan, marca una baja pequeña.

Las industrias molestas

Hn solicitado licencias del Municipio para industrias consideradas molestas al vecindario, los señores siguientes:

José María Pérez Gayol, para establecer una panadería y víveres, en Avenida 10 de Octubre 317; Julia Rey Fernández, para instalar un motor de 6 HP, en Sol 18; y Castel-Vizo S. A., para instalar un motor en Obrapía número 61.

El curso de introducción a la Historia de Cuba

Por la Administración Municipal se ha comenzado a distribuir, entre las instituciones culturales y el público solicitantes, el segundo cuaderno del «Curso de Introducción a la Historia de Cuba», que tan ventajosamente está siendo recibido por la intelectualidad.

Este ejemplar contiene distintos trabajos, que compendian varias etapas de nuestro pasado colonial.

He aquí el sumario:

La Colonia. Segundo Período: Apogeo (1762-1868).

Antecedentes y consecuencias de la Dominación Inglesa, por Francisco González del Valle.

La evolución económica, por Jorge L. Martí.

La evolución política exterior. Actitud de las potencias. Los Estados Unidos, por Emilio Roig de Leuchsenring.

La evolución política interior. Dos períodos de la vida constitucional, por José Antonio Portuondo.

La inmigración francesa. Fomento de los cafetales. Las nuevas ideas, por José Antonio Portuondo.

Los problemas de la esclavitud. Conspiración de Aponte, por Elías Entralgo.

El movimiento anexionista. Actitud de los Estados Unidos, por Emilio Roig de Leuchsenring.

Comienzos del separatismo. Primeros mártires. Narciso López, por Angel I. Augier.

El movimiento reformista, por Carlos Rafael Rodríguez.

La evolución cultural, por José A. Portuondo.

Moción importante

El señor Nicolás Duarte y Cajides, laborioso concejal de nuestro Ayuntamiento, acaba de presentar a la consideración de sus colegas una moción rectificando un acuerdo anterior de dicho organismo, por el cual se autorizó a los propietarios de solares y casas emplazadas en la calle Gram, para la apertura del tramo comprendido entre Gómez y la Calzada de Bejucal, con la condicional de que la construcción de calles y aceras fuese por cuenta de los interesados.

Ahora, por esa iniciativa del edil señor Duarte y Cajides, se pide al Consistorio que rectifique fundamentalmente dicho acuerdo, en el sentido de que no se exija a los propietarios el cumplimiento de esa obligación, por haberse convertido aquel tramo de la calle Gram en sitio de dominio público.

Premios a las comparsas

Esta tarde, a las cuatro, se reunirán en el Municipio los señores miembros de la Comisión Asesora del Departamento de Turismo, para otorgar los premios a las mejores Comparsas de Carnaval.

Como de costumbre, presidirá la asamblea el señor Alcalde.

Con esa gestión, terminará una ardua labor el Departamento en cuestión, cuyo jefe, señor Manuel Hierro, continúa prestando sus valiosos servicios a las órdenes del Mayor de la Ciudad, por lo que le sustituye interinamente el de Despacho, señor Patricio de La Guardia.

Protesta contra las tarifas de Libre Regulación

Los contribuyentes por concepto de Talleres de Confecciones al por mayor de Ropa para señoras, caballeros y niños, han protestado ante el señor Alcalde por el aumento de cien pesos que se le ha hecho a su epígrafe en las nuevas Tarifas de Libre Regulación.

Entienden los protestantes que, legalmente, según el parecer del concejal Cossío del Pino, no puede aumentárseles dicha suma en la contribución.

Molestias al público

El público contribuyente, funcionarios y demás personas que visitan diariamente el Municipio, se quejan de que hace ya una semana que no funciona el único elevador con que cuenta para el transporte la Casa del Pueblo.

Trasladamos la protesta al doctor Orosmán Viamontes, activo Secretario de la Administración.

LA ACADEMIA CUBANA DE LA LENGUA Y EL PROFESOR BUSTAMANTE

Esta Academia ha dirigido al doctor Antonio Sánchez de Bustamante, la siguiente comunicación, que con gusto transcribimos.

«La Habana, marzo 9 de 1938.—Sr. Dr. Antonio S. de Bustamante y Sirvén.—Profesor de la Universidad. La Habana.— Distinguido compañero.—En sesión celebrada por esta Academia Cubana el 7 del corriente, a propuesta del director, doctor Mariano Aramburo, se acordó, por unanimidad adherirse cordialmente a la justísima iniciativa del Colegio de Abogados de esta capital referente al problema universitario que afecta a usted como profesor de la Universidad, cooperando de ese modo al noble fin que dicha Corporación se propone en honor de usted, que es una de las más altas figuras de la intelectualidad cubana.— Y al ser intérprete de ese acuerdo, le reitero mi adhesión personal con todo afecto. De usted con toda consideración, s. s.(Fdo). **Antonio L. Valverde**, Secretario».

Fabricante de muebles de metal «Nickel Cromo», de Miami, desea distribuidor para una línea completa de sillas, mesas, etc., etc., todos productos de calidad.—Dirigirse a: Chrome Furniture Manufacturers, Inc., Miami, Fla., U. S. A.

Espléndido resultó el homenaje de ayer a Carlos Rafael Rodríguez y a Federico de Córdova en Alma Máter

Ambos fueron los triunfadores en los concursos celebrados por la Secretaría de Educación. Varios profesores y los alumnos participaron del ágape. Habló el Dr. R. Agramonte

Brillante resultó el homenaje rendido en el Patio de los Laureles de la Universidad a los estudiantes de Derecho Federico de Córdoba y Carlos Rafael Rodríguez, que resultaron premiados en los concursos literarios y periodísticos recientemente convocados por la Secretaría de Educación, el primero por el ensayo sobre Federico Nietzsche y el segundo por un artículo intitulado «Hombres en Congreso».

Distintos profesores de Filosofía y Letras y Derecho Civil y Ciencias Sociales y numerosos estudiantes se adhirieron al homenaje, participando del ágape cordial bajo los simbólicos laureles de la colina universitaria.

El estudiante José Miró, de la Escuela de Derecho, ofreció el homenaje a nombre de sus compañeros, declarando que el triunfo de Córdova y Rodríguez era un triunfo de la juventud, logrado fuera de la Universidad, para la Universidad y para los estudiantes, demostrando ello que en nuestro máximo centro de cultura «hay una juventud que piensa, que estudia, que lucha y que trabaja».

A nombre de los profesores habló después el doctor Roberto Agramonte, que destacó la significación del tributo y se adentró en el elogio de los homenajeados, manifestando que más que dos promesas eran dos realidades.

Dijo del trabajo de Córdova que era una biografía clínica y que para llevarla a cabo había estudiado y analizado todas y cada una de las obras de Nietzsche, desde la «Genealogía de la Moral» hasta el «Epistolario Intimo» afirmando que «hacía falta analizar a este personaje en sus complejos, en su fórmula en docrinica individual, en su efectividad, en sus voliciones, y Córdova acomete esta empresa».

Se refirió al opúsculo sobre el poeta Edgar Ellan Poe, en que Córdova lo estudió desde el punto de vista psicopatológico, sin abusar del exceso de metáforas como suelen hacer los escritores durante la primera juventud, añadiendo que esa vena científica continúa en él como lo demuestra el estudio que presentó ante el Seminario de Derecho Penal acerca de las conexiones entre la endocrinología y la criminalidad.

En sus palabras no olvidó al doctor Federico de Córdova, padre del homenajeado, de quien dijo, al ensalzar sus virtudes ejemplares, que era un hombre digno, y ser digno —afirmó— es ser iluminado.

Después se refirió a las actividades de Carlos Rafael Rodríguez y a la trayectoria de sus trabajos, manifestando que su estilo había sufrido una transformación, siendo al principio alquitarado, aristocrático, y después llano y sencillo, agregando que en él la fórmula aristotélica de que «el hombre por naturaleza se empeña en conocer» se alteraba, y que él diría «se empeña en hacer».

El propio Carlos Rafael Rodríguez, después, agradeció el homenaje en breves y sencillas frases.

Entre los asistentes al acto recordamos a los doctores Jorge Roa, Ramiro Capablanca y Oscar García Montes, Federico de Córdova, Augusto Valdés Miranda, Julián Solórzano, Francisco Corone, Felipe de Pazos, Leocadio Cabrera y Manuel Menéndez; las señoritas Amely Armengol, novia de Federico de Córvoca, Julia Iglesias, María Agra, Sylvia Hevia y Elena Iglesias; las señoras Edith G. Buchaca de Rodríguez, Eulalia M. de Díaz de Villegas y Esther Lima de Martel; el señor Leopoldo Díaz de Villega; nuestros compañeros en la prensa José Raúl y Roberto López Goldarás y Armando Valdés; y los estudiantes Guillermo Rodríguez Narezo, Carlos Díaz de Villegas, José Miró, Nicolás Rivero, Francisco Pérez Vich, Isaac Casariego, Mario de Cárdenas, Antonio Arazona, Armando de Córdova, Joaquín L. Montes, Tirso Clemente, Ladislao González Carvajal, Bebo Ramos, José Antonio Portuondo, Gamba, Camargo, Sánchez Merino Frank Figueroa, Azcárate, Alonso, Piñeyro, Morales, Rodríguez Walling, Recio, Vila, Porto, Salazar, Fernández, Andino, Valdés Rodríguez y Armando García jefe del decanato de Derecho Civil.

UNA CAMPAÑA IMPROCEDENTE

En asamblea celebrada ayer por la «Asociación de Defensa de los Coreros y Empleados Nativos» se trató, con significativa acritud, del problema creado—según los miembros de dicha entidad—por la resolución dictada el 15 de febrero último por el honorable señor Presidente de la República puntualizando que la antigüedad en el trabajo de los cubanos naturalizados comienza desde el día en que empezaron a prestar servicios en esta o aquella empresa patronal.

Los elementos de la entidad citada, y otros no menos impacientes, han venido desarrollando últimamente una campaña patriotera y propugnando que, a los efectos de las leyes del trabajo, sólo se cuente la antigüedad de los cubanos naturalizados desde el día en que hubiesen obtenido la carta de ciudadanía. Esto, desde luego, constituiría una incomprensión imperdonable. En este sentido hubo de manifestarse en cierta ocasión nuestra Secretaría del Trabajo, por lo que el señor Presidente de la República revocó dicha resolución, basándose en la sentencia dictada por el Tribunal Supremo el 6 de marzo de 1936, y que declaraba inconstitucionales y nulos aquellos artículos de la ley de Nacionalización y su reglamento que excluían del trabajo a los cubanos naturalizados.

Precisamente la «Asociación para la Defensa de los Derechos Ciudadanos», cuya autoridad es de todos conocida, ha manifestado en estos días que «la reciente resolución del honorable señor Presidente de la República es jurídicamente irrevocable, porque se ajusta a la Constitución y a las leyes; y si se llegase al extremo de modificarla con un decreto, habría que reconocer que en Cuba ya no hay intangibilidad de la «cosa juzgada», ni de los derechos que le están conferidos a todos los ciudadanos por igual. Es decir, que sería el derrumbe del sistema constitucional vigente».

La realidad es que esos elementos nativos, tocados de demagogia, a que hacemos referencia, pretenden demostrar que no se cumple la ley de cincuenta por ciento. Y en verdad que la resolución presidencial del 15 de febrero respeta, inclusive, las plazas cubiertas por nativos hasta el 6 de marzo de 1936.

Quien diga lo contrario se aparta en absoluto de la verdad.

FALTA EL AGUA EN JESUS PEREGRINO Y EN OQUENDO

Una comisión de vecinos de las calles de Oquendo y de Jesús Peregrino visitó la Redacción del DIARIO para que hagamos pública su queja de que carecen de agua para los usos más indispensables.

Nos informan que ya no se trata de ciertas y determinadas horas del día o de la noche, lo que ya supone suficientes molestias, reservándola en baldes y vasijas para necesidades domésticas urgentes, sino que les falta de modo absoluto durante horas y horas.

Por nuestro medio hacen llegar a las autoridades correspondientes su ruego de que remedien esta situación que incluye, aparte de engorros y falta de confort, un peligro grande para la salud del vecindario.

Bisma-Rex ES UN PRODUCTO Rexall PARA ENFERMOS DEL ESTOMAGO

SE CREARAN SOLO EN AQUELLAS POBLACIONES DONDE HAYA MAS DE 120 ALUMNOS INSCRIBIBLES

No podrán tener menos de cuatro aulas y se restablece para ellas la sesión doble de trabajo. Terminadas las obras en Artes y Oficios. Establecerán más aulas para las cárceles

Ninguna Escuela Primaria Superior podrá mantenerse como tal de acuerdo con el reglamento dictado para dichos planteles por la Secretaría de Educación si no cuenta con una matrícula mínima de cien alumnos en los grados propios de dicha enseñanza.

Dichos planteles deberán tener un número de alumnos no menor de 100 y en las poblaciones en que no sea posible contar con esa cifra podrá adscribirse a la escuela un aula de sexto grado.

Tan pronto como la matrícula de cualquiera de dichos planteles llegare a ser menor del límite fijado durante un período escolar se propondrá al Secretario de Educación por conducto reglamentario la transformación de dicho centro en una Escuela Primaria Elemental.

Se dispone asimismo en el citado reglamento dictado por el doctor Fernando Sirgo que en lo sucesivo donde quiera que se compruebe la existencia de más de ciento veinte alumnos de séptimo octavo y noveno grados se podrá establecer una Escuela Primaria Superior.

Los fines de los citados planteles son suministrar a los alumnos que ya han cursado la enseñanza primaria elemental conocimientos especiales de carácter vocacional y práctica para iniciarse en diversas ocupaciones útiles de la comunidad en que viven o en el estudio de oficios y profesiones determinadas y capacitar culturalmente para el ingreso en los Institutos de Segunda Enseñanza Escuelas Normales etc.

No menos de cuatro aulas

Se establece en el propio reglamento que en toda Escuela Primaria Superior se podrán formar tantas aulas de séptimo octavo o noveno grados como sean necesarias, pero que en ningún caso la escuela podrá funcionar con menos de cuatro aulas en las que se impartan estudios de carácter obligatorio.

La doble sesión

La doble sesión de trabajo diario en dichos planteles se vuelve a establecer una por la mañana y otra por la tarde durante los cinco días lectivos de la semana escolar, con no menos de cinco horas y veinte minutos de clase diariamente.

Como materias de carácter electivo figurarán los Estudios Comerciales, rudimentos de Comercio, práctica de oficinas, taquigrafía y mecanografía; Artes Manuales e Industriales: trabajo en madera, mecánica y preparación de productos; Corte y Costura; y Educación Artística; música, artes plásticas y dibujo aplicado.

En cuanto a estas materias cada alumno podrá seleccionar las que desee con la condición de que no matricule más de cuarenta clases semanales, entre las obligatorias y las electivas.

Otras medidas

Entre otras medidas adoptadas se destacan la de que ningún maestro podrá ser nombrado director de una Escuela Primaria Superior si no cuenta más de veinte y cinco años de edad, la de que no se admitirán alumnos menores de doce años ni mayores de diez y ocho, y la de que aquellos que hayan cursado y aprobado los estudios correspondientes al octavo grado académico tendrán derecho a ingresar en los Institutos de Segunda Enseñanza, las Escuelas Normales y otros planteles sin necesidad de realizar examen previo.

Terminadas las obras en Artes y Oficios

Han quedado ya terminadas las obras de construcción que se venían realizando en la Escuela de Artes y Oficios de la Habana y muy pronto serán instaladas las maquinarias especiales que recientemente fueron adquiridas en los Estados Unidos.

El ingeniero Fernando González y el doctor Montó, director y secretario del plantel, lo declararon así ayer.

Los exámenes parciales en dicho centro, según dijeron, se celebrarán en la segunda quincena de abril.

Varias cesantías

Con objeto de reponer a varios empleados temporeros de la Secretaría de Educación, que fueron cesanteados hace unos días, se decretó ayer la separación de otros empleados del propio departamento que se estiman de menos necesidad.

La medida, según se nos ha informado, es de simple carácter administrativo.

Se trata de establecer más aulas en las cárceles

La doctora Juana María Cata, jefa de la sección de Instrucción Primaria, informó ayer a los reporters que, de acuerdo con el Director de Prisiones de la Secretaría de Gobernación, está estudiando un plan tendiente a dotar con aulas de enseñanza común algunos establecimientos penales de la República, donde existen numerosos presos analfabetos.

En la mayor parte de los penales, según nos explicó, hay aulas, pero éstas a veces no resultan suficientes para que puedan recibir instrucción los presos analfabetos, principalmente en las cárceles del interior de la Isla y en la de Mujeres de Guanabacoa.

Terminó diciéndonos la doctora Cata que también se está estudiando la creación de un aula en el Bando de Piedad por existir allí cerca de cincuenta niñitos que no reciben instrucción.

Exodo de los judíos austriacos

BERLIN, marzo 14. (Havas).—El periódico: «Der Angriff», comunica en un despacho de Viena que los hebreos huyeron en masa de esa ciudad el pasado sábado, con rumtenidos en la frontera, fueron registrados a Polonia. Muchos de ellos, detrados, ocupándoseles el dinero que llebavan. Gran parte de las sumas de que se habían adueñado, las llebavan en los bancos de segunda clase del ferrocarril, que habían abierto con cuchillos y tijeras.

Se anuncia que las leyes de Nuremberg contra los hebreos serán promulgadas dentro de pocos días.

LOS PETROLEROS MEXICANOS SIGUEN NEGANDOSE A DAR ACATAMIENTO A UN LAUDO

CIUDAD MEXICO, marzo 14 (AP).—La intervención del Gobierno mexicano en la industria petrolera extranjera parece asegurada.

El Departamento del Trabajo notificó esta tarde a 17 compañías inglesas y norteamericanas que mañana pondrá en vigor el laudo de la Junta de arbitraje contra el cual apelaron, en vano, al Tribunal Supremo.

Los funcionarios de las compañías declararon esta noche que su actitud no ha variado lo más mínimo. Siguen opuestas las empresas a acatar el fallo arbitral, basándose en que de hacerlo, trabajarían exclusivamente para el Estado mexicano y para los obreros mexicanos.

ARMONIAS

DEL SIGLO PASADO

A fines del siglo pasado, un poco después del Grito de Baire, los vecinos de ciertas calles de nuestra vieja Habana comercial, Mercaderes, Oficios, Muralla, Inquisidor, pudieron haberse acostumbrado a ver andando por ellas lentamente y ensimismado, un negrito espigado y anémico que solía detenerse ante los almacenes de productos al por mayor y mirar con sostenido interés el movimiento de los empleados en la oficina, en «la carpeta», como entonces se decía.

Era yo, que por fin había elegido para mí una profesión: quería ser ¡tenedor de libros...!

¿Quién había visto un negro tenedor de libros en el alto comercio habanero? Por lo menos, yo no sabía de ninguno. Y, no obstante, quería serlo. ¿Cómo lograrlo? Mi afición se convertía en obsesión.

Aquellos grandes almacenes tenían para mí un atractivo fascinador. Sobre todo, los de víveres. Parado a sus puertas aspiraba con toda la fuerza de que mis débiles pulmones eran capaces, el vaho complejo de tasajo, bacalao, patatas, ajos y cebollas, jamón y queso que los oscuros depósitos despedían. Entonces me parecía que aquél era el ambiente mercantil que yo debía conquistar.

Tenía yo instrucción sobrada para haber aspirado siquiera a ser mensajero de alguno de aquellos almacenes. Por contacto habría podido aprender teneduría de libros. De haberlo solicitado, hubiera fracasado como Paul Williams cuando solicitó trabajo en los Estados Unidos, porque... yo era un negro. Además, porque, aun siendo blanco y hasta «peninsular»—en tal época sonaba mejor que decir «español»—esos comercios no acostumbraban colocar a nadie que no estuviese bien recomendado. Y a mí, ¿quién iba a recomendarme?

Visto que no podía «aprender» prácticamente la teneduría de libros, decidí estudiarla. Ya veríamos después.

Entre los libros de mi padre, muchos de ellos procedentes del tercer Conde de Cañongo y de sus herederos, tropecé con un viejo texto de teneduría traducido del inglés. La edición era de la primera mitad del siglo XIX. Necesitaba hallar quien me explicara aquello que me pareció un galimatías.

En tal fecha mi padre aún no conocía la partida doble; pero era profesor de instrucción primaria y elementos de inglés de uno de nuestros hombres bien conocidos: el ex Fiscal de varias Audiencias cubanas, doctor José Eugenio Urioste y Bernal. El papá de José Eugenio era un cubano que llevaba largos años de tenedor de libros en la antigua y ya desaparecida droguería de Lobé y Torralbas, situada entonces en la esquina de Empedrado y Aguiar.

¡Este era mi hombre! Este criollo blanco y camagüeyano se prestó en el acto a ser mi maestro de teneduría de libros por partida doble. Hoy pienso que lo hizo por pura filantropía. Por no frustrar una ilusión al hijo adolescente, negro y debilucho del profesor de su pequeño José Eugenio. Por no complacer a un paciente de debilidad pulmonar que acaso no alcanzara la mayoría de edad. Y si la alcanzaba, ¿de qué podría servirle aquella profesión de blancos?

El inteligente D. Pepe Urioste me preparó de su puño y letra modelos de las cuentas fundamentales en partida doble. Me hizo entender el concepto de deudor y acreedor en este sistema. Me puso problemas prácticos de jornalización. Yo comprendía y adelantaba.

Adelantaba tanto, que me asombraba la contradicción que yo percibía entre aquellas lecciones teóricas y la práctica que yo observaba en ciertos establecimientos. No entendía cómo se las arreglaban en los comercios detallistas que yo conocía, para llevar la cuenta de Mercaderías y de Almacén con la minuciosidad y precisión que me exigía mi maestro.

Y un buen día me fuí, «por mi propio derecho», a «El Encanto», que estaba recién instalado en su actual asiento de Galiano y San Rafael.

Como mejor pude pregunté a un dependiente qué notas tomaban ellos en el mostrador al hacer las ventas y le mostré mis ejercicios. El hombre me sonrió, y sacando del bolsillo un bloque de papel, me dijo:

—Cada uno de nosotros tiene una libreta como ésta. Aquí se apuntan los fiados... y el dinero, al cajón.

Ni más ni menos. Así era entonces en la generalidad de nuestros comercios minoristas. Cuando, años después yo fuí dependiente de calle de «El Encanto», ya se había implantado allí el sistema de contabilidad capaz de dar a conocer por los libros, en cualquier momento, la verdadera situación del negocio. Y ya sabemos la perfección casi científica que actualmente alcanza la contabilidad de ese establecimiento, de cuyo escritorio estuve a punto de ser yo un empleado, a pesar de ser negro. De esto hablaré otro día.

Pero yo era un candidato a la tuberculosis «con mucho arraigo en la opinión»... de los médicos. Tuve que abandonar los estudios. El Dr. Manuel Bango, el tisiólogo de moda en aquellos días, decretó que, para salvarme, yo debía irme a las montañas de Canarias. Un médico de menos timbres, sabedor de que aquella era mi sentencia de muerte, puesto que carecía de recursos para hacer el viaje, me mandó al pueblo del Rincón, entre Bejucal y Santiago de las Vegas, a que hiciera «una vida animal», en contacto directo con la Naturaleza: una casa sin puertas; salir al amanecer descalzo al campo, etcétera.

Así viví más de un año como agricultor «amateur». Pero con el olor de los almacenes de víveres en la imaginación y desesperado por volver a mis estudios comerciales. El tiempo volaba. Yo tenía ya 17 años y... era un negro. Mas tenía fe ciega en mi voluntad y en el porvenir.

Al cabo de aquel ostracismo rural di los primeros pasos en firme para entrar en el comercio por la puerta grande. Siempre ayudado por los blancos principalmente. Eran los que mejor podían impulsarme. En otro artículo veremos cómo fué eso.

Gustavo E. URRUTIA.

M.E.C.D. 2016

DIARIO DE LA MARINA

(S. A.)
FUNDADO EN 1832.
(Dirigido hasta 1919 por D. Nicolás Rivero y Muñiz)
DIRECTOR: Dr. JOSE I. RIVERO
ADMINISTRADOR: D. CELSO GONZALEZ
Domicilio Social: PASEO DE MARTI, número 103
Joshúa B. Powers, Ins. 220 East. 42nd. St. New York City

Editado por la Cía. DIARIO DE LA MARINA, (S. A.), cuyo programa consiste «en la defensa de los intereses generales y permanentes de la Nación cubana, de los especiales de la Colonia Española establecida en la misma y de la unión y armonía entre los diversos elementos que conviven en el país». Art. 1o. de los Estatutos.

TELEFONOS DEL DIARIO

Dirección	M-2856
Administración	M-7911
Suscripciones	M-7911
Quejas	M-7911
Clasificados	M-7915
Jefe Redacción	M-1287
Redacción	M-7913
Sports	M-7912
Ag. Guanabacoa	XO-1584

PRECIOS DE SUSCRIPCION

	Territorio Nacional	Extranjero	Países Fuera del Convenio Postal
Año	$ 13.50	$ 17.00	$ 20.00
Semestre	7.00	9.00	11.00
Trimestre	3.75	5.00	6.00
Mes	1.30	—	—
Dominical Año	—	5.00	7.00

EDITORIALES

Los colonos y el tiempo muerto

SE advierte un generoso empeño, tanto en la esfera pública como en la privada, por aliviar las condiciones económicas de nuestro pueblo durante el tiempo muerto. No hace mucho nos referimos a la iniciativa oficial de desenvolver un vasto plan de obras públicas, que abarque todo el territorio nacional y en el que se invierta una suma no menor de nueve millones de pesos. Ahora hemos de referirnos a otra iniciativa no menos importante, adoptada por la «Asociación de Colonos de Cuba».

Los colonos se vienen preocupando desde hace mucho tiempo por los problemas de nuestra economía. Es una preocupación de clase, pero a la vez una preocupación patriótica, que tiene su base en el hecho de que ninguna actividad de la producción está más íntimamente adscripta al suelo como el colonato. El colonato es, en definitiva, la tierra cubana agradecida y feraz, la tierra con su ingente riqueza de siglos. El colonato representa la fase más genuinamente cubana de la primera fuente de riqueza nacional y es lógico, por tanto, que sienta preocupaciones hondas por las alternativas de nuestra vida económica.

Los colonos se proponen hacer algo efectivo para mitigar la angustia de los trabajadores del campo cuando el rumor del último trapiche se haya extinguido. Miles de familias cubanas libran su sustento en las colonias de caña. Pero las tareas de preparación, de siembra de corte y de tiro duran poco tiempo. Hay en cada año un largo lapso de inactividad en que el campesino no halla faena con qué subvenir a sus necesidades más perentorias. Los colonos quieren remediar esto en lo posible fomentando cultivos especiales para el tiempo muerto en las propias tierras cañeras. A este efecto, la Asociación ha comenzado por dirigir a todas sus delegaciones un interesante cuestionario. En él se interroga sobre lo siguiente:

1—Cuántos colonos de cada delegación están dispuestos a cooperar con el plan para combatir el tiempo muerto.

2—Cuántos colonos podrán romper, cruzar y recruzar tierras antes del día primero de mayo.

3—Area de la tierra cultivable y clasificación de ella según los cultivos para los cuales resulte propia.

4—Diversos tipos de subsuelo.

5—Cultivo anterior en las tierras que se van a preparar.

Con vista de las respuestas que se reciban, la «Asociación de Colonos», por medio de sus organismos de trabajo, propiciará las actividades agrícolas procedentes en las diversas colonias cuyos propietarios o arrendatarios se hallen en condiciones de cooperar a este plan. La encuesta persigue imprimir un carácter realista y científico al proyecto. No todos los colonos se hallan en las mismas condiciones para abordar nuevos cultivos ni todas las tierras son útiles para las mismas siembras. De ahí que para llevar a cabo con buen éxito una campaña de esta naturaleza sea antes indispensable tener a la mano los datos por que se indaga en la encuesta.

Para determinar los cultivos propios de cada zona, los colonos cuentan con el concurso eficaz de la Secretaría de Agricultura, que tiene a su cargo técnicos de probada capacidad.

Uno de los cultivos que más se recomiendan en el proyecto de la «Asociación de Colonos» es el del maní, producto que se da fácilmente en nuestro suelo y que está siendo muy utilizado en la actualidad para elaborar aceite vegetal.

Para hacer más eficiente aún su labor y aplicar a ella los buenos resultados de una propaganda inteligente, la «Asociación de Colonos» se propone repartir entre sus asociados unos panfletos sobre cultivos que la Secretaría de Agricultura ha de suministrarle.

La empresa está bien planeada y cuenta con la colaboración indispensable de ese departamento del Estado. Hay, pues, razones para pensar que comience a dar buenos frutos en este mismo año y que contribuya poderosamente en los venideros a mitigar la situación de miseria de nuestros campesinos durante el tiempo muerto.

Los inspectores de Hacienda y el comercio

Es muy plausible que los inspectores de Hacienda vigilen con el mayor celo y la mayor diligencia la recaudación de los impuestos que han de engrosar el Tesoro nacional.

Esos ingresos rectamente administrados han de redundar al fin en beneficio común. Pero en el cumplimiento de este deber se ha de evitar, como en el de otros, aquella nimiedad, aquel «trop de zele» que viene a perjudicar lo que se estableció para provecho de todos. «Ne quid nimis», dice con mucho sentido común y con mucho acierto el famoso aforismo latino.

Los inspectores de Hacienda han de saber armonizar los intereses del comercio con los intereses de las arcas públicas. Al fin y al cabo es de las cajas del comerciante de donde, en muy gran parte, salen los recursos hacendísticos. Merece éste, por lo tanto, toda clase de consideraciones y miramientos como factor indispensable de la economía nacional.

El inspector no ha de constreñirle de tal modo a pagar sus impuestos que acabe por asfixiarle y ahogarle. Entonces será el erario quien pague las consecuencias de este celo inexorable e indiscreto. A menos comerciantes, menos recaudación. La letra siempre mata. Es el espíritu en el fin del impuesto y de la Ley y del Reglamento que lo establece el que ha de tener en cuenta el inspector.

Hemos de poner un caso concreto. La Ley del Uno y medio por ciento es ya de por sí harto grave y onerosa para el comercio. Ha levantado desde su principio múltiples y persistentes protestas. Los comerciantes han solicitado reiteradamente su derogación o su disminución. Sin embargo, hay inspectores de Hacienda que al amparo del artículo XIV del Decreto Ley número 393 de 9 de noviembre de 1935, imponen la exorbitante cantidad de 25 pesos de multa cada vez que se infrinje el Reglamento, según el cual el comerciante ha de presentar una vez al mes la Declaración Jurada. Salta a la vista la exagerada severidad de esa multa. Hay muchos establecimientos pequeños, cafés, puestos de frutas y otros semejantes, que arrastran una vida lánguida y anémica y apenas llegan a alcanzar entradas suficientes para pagar sus gastos mensuales. Estos no pueden con la carga del Uno y medio por ciento. ¿Cómo han de poder satisfacer la multa de veinticinco pesos por cada infracción del aludido Reglamento? Esto es condenar a muerte a todas esas humildes tiendas comerciales que tienen pleno derecho a vivir y que, si se les permitiera desenvolverse, pudieran contribuir a aumentar considerablemente los ingresos de Hacienda. Resulta, pues, peor el remedio que la enfermedad.

No son todos los inspectores de Hacienda los que llevan a punta de lanza su misión de vigilar el cumplimiento de los impuestos. Son generalmente los noveles; los que están ansiosos de aparentar que prestan celosamente sus servicios en el cargo: los que quieren alcanzar la gloria de nivelar el presupuesto. Mal camino es para ello el de desnivelar y derrengar al comercio. Al comercio que, por lo general y cuando puede, paga honradamente. Al comercio que, por la importantísima recaudación que da a la Hacienda puede pedir justamente que no lo estrujen demasiado. Al comercio que contribuye tanto a la vida económica de los mismos inspectores.

Son muchas las contribuciones; son muchos los impuestos y las gabelas que pesan sobre el comerciante. Algunos de ellos, a pesar de que fueron establecidos provisionalmente, por emergencia, continúan todavía. Ellos los soportan con resignación y siguen mientras les es posible, en su fecunda y benemérita faena. Sólo quieren que no se los acose, que no se los atosigue; que no se vea en cada uno de ellos un defraudador de Hacienda, sino un individuo que anhela cooperar con el Estado por medio de su trabajo y de su caja al mayor bienestar del país y al mayor acrecentamiento de la economía nacional.

DESDE PARIS

EUGENIO LABICHE Y EL TEATRO BURGUES

Hace cincuenta años, murió un escritor, todo bondad, todo actividad, al que la vida fué clemente. Un escritor que igual que Scribe conoció la fortuna y las formas más variadas del éxito y que fué... hasta académico en 1890 después de haber vacilado por modestia durante muchos años, a presentar su candidatura. Hasta se cuenta, que después de su entrada en la Academia, recibía tantas invitaciones a comer, que un día, dijo en público: «Ignoraba que la comida estaba incluída».

Durante medio siglo, hizo reir a sus contemporáneos, no con la alegría fuerte que Musset observaba en Molière, sino con una pequeña musa que se llama simplemente el buen humor y que en la sociedad de Luis-Felipe y de Napoleón III, contaba muchos adeptos.

—o—

Eugenio Labiche, fué la carcajada, de esta grande, pequeña y media burguesía que conquistó su «puesto bajo el sol», y se instaló con sus virtudes de labor y economía, su vanidad, su vulgaridad algo ridícula, y que iba a poseer sus autores, su teatro, en donde podría mirarse. La nobleza había tenido la comedia. La burguesía obtuvo el vaudeville.

Y de ahí nació aquella floración compuesta por Tiburce, Anais, Félix, Blanche, Ratinois, Montadour, Godefroi, Bautendon a los cuales se mezclaba a veces, para que su gazmoñería no faltase de comicidad, una Madame de Sainte-Poule.

Esas obras distrageron muchas generaciones a condición de que no narrasen más que asuntos divertidos aunque no despreciables.

No faltan en ese teatro las fórmulas felices, llenas de moralejas. Leyendo una de esas comedias, que desde antes de la guerra no había leído, encuentro en una de ellas, «Los pajaritos», esta conclusión: «Para ser feliz, es necesario saber hacer dos cosas. Abrir los ojos, y cerrar las cerraduras. O cerrar los ojos y abrir las manos».

—o—

Cada una de esas obras como las del teatro de Eugenio Labiche fueron escritas en colaboración de otros autores, cuyos nombres aparecían en los carteles en pequeñas letras. Es pues, difícil, conocer la parte de gloria, que les correspondía a estos últimos.

«El viaje del Sr. Perrichon» figura aún en el repertorio de la Comedia Francesa y parece que verdaderamente esa obra, siempre divertida, sea la más fina, la más típica de esta sociedad de 1860.

Recordemos esta llegada a la estación de Lyon y esta manera superior de esperar «Ya te decía que teníamos tiempo delante de nosotros; ni siquiera nos ha dejado tiempo para comer». Recordemos también ese carnet «para escribir a un lado los gastos y al otro, las impresiones que el Sr. Perrichon va a dictar a su hija» y toda la comedia humana del reconocimiento tratado con muy buen sentido y profundidad; los dos pretendientes, Daniel que gana siempre y que se arregla para ser el agradecido y el sencillo Armando, que se hace antipático a fuerza de ser siempre el que salva las situaciones.

Todo ello, encierra la mayor comicidad. Como por ejemplo aquella carta que el Sr. Perrichon, en vísperas de batirse en duelo con el pedante capitán, dirije al Prefecto de Policía. «Señor Prefecto de Policía: Creo necesario poner en conocimiento de su autoridad que dos insensatos piensan batirse mañana. Pertenece a su autoridad evitar el peligro que se cierne sobre sus ciudadanos. Uno de los combatientes es un antiguo comerciante, padre de familia, devoto de nuestras instituciones y que goza de gran notoriedad en su barrio».

Emile Augier, decía de Labiche: «Para que hubiese gozado una reputación de hombre profundo, sólo le faltó, un poco de pedantismo. Jamás usaba el látigo y si enseñaba los dientes era sólo para reir. No hay en él, esos odios injuriosos de los que habla Alceste. Escribe como Regnard, para divertirse no para satisfacerse. Era un hombre feliz por excelencia».

Rara calidad, pero que con la cual no se obtienen las mayores glorias. La posteridad busca sus elegidos entre aquellos que conocieron los sufrimientos. Por una especie de justicia distribuitiva, la posteridad corona sólo a estos últimos.

Pero no seamos injustos con los de nosotros y acordemos un recuerdo agradecido a la musa del buen humor de Eugenio Labiche, puesto que no es una empresa fácil, hacer reir a las personas decentes.

Pierre PARAF.

Al Margen de la Historia

DOS ANECDOTAS

EL gran actor Zamacois habla con varios periodistas y autores en su camerino.

—El público—dice—es muy susceptible al latiguillo. Es relativamente fácil arrancar una ovación al final de la escena más densa, si acudimos al recurso, nunca gastado, del grito y de la «pose».

—¿Usted cree?

—Lo creo y estoy dispuesto a demostrárselo a ustedes.

—¿Esta misma noche?

—Esta misma noche. Voy a hilvanar unos cuantos disparates y ya verán lo que pasa.

Los periodistas y los autores se acercan a las cajas para oír a Zamacois. Se aproxima el momento del mutis, un mutis sin importancia. El gran actor, después de declamar los versos del libro, se adelanta a las candilejas. Cruza los brazos. Adopta una posición trágica, y recita:

Los moros tienen sus moras
y la música bemoles;
pero España siempre es España
y españoles los españoles.

Ha utilizado el latiguillo en los dos últimos versos. Ha dicho esta solemne tontería con tanto énfasis, que «el monstruo de las cien cabezas» se rinde a sus pies. La ovación estalla y se prolonga varios minutos. Zamacois se inclina, reverente.

En el camerino, los periodistas lo asaltan:

—Pero ¿cómo se atrevió a tanto?

—Porque estaba seguro de mi éxito. Conozco sobradamente la psicología de los públicos. Si usted les dice algo a media voz y bellamente expresado, corre usted el riesgo de que no lo aplauda nadie; pero si, por lo contrario, hace la coma alta y pone cara de iluminado, aunque diga la mayor idiotez, lo aclaman, como acaban de aclamar esta noche.

—II—

Salvador María Granés, Jurado de la Parra y otros escritores, hablan con Carlos Arniches.

—No me explico—dice don Salvador—cómo usted colabora con autores de segunda categoría, don Carlos. Sus sainetes son geniales y me consta que lo mejor de ellos es enteramente suyo.

Arniches se disculpa:

—Les voy a decir la verdad. Necesito colaborar con algunos amigos, porque yo soy incapaz de hacer un cantable. Soy negado para los versos.

—¡No me diga! Pero si es facilísimo...

—Sera facilísimo para usted, don Salvador; pero para mí, no.

—Mire, le voy a hacer una demostración. La tiple está en escena con el tenor, el barítono y el coro. Comienza la música, y dice: «Yo tranquila en paz vivía», el tenor agrega: «Y Jurado de la Parra que a cualquier mano se agarra», interrumpe el barítono: «Vino y se agarró a la mía», y los coristas afirman: «Y a la mía, y a la mía, y a la mía», y ya está. ¿Comprende usted, don Carlos? Eso es coser y cantar...

—Bueno, pues yo coso y que canten los otros; pero sigo en mis trece...

José SANCHEZ-ARCILLA

FECHAS Y ANIVERSARIO

MARZO 15

En 1835 nació en Savigliano Piedmont Giovanni Virgilio Schiaparelli, el famoso astrónomo italiano.

En 1800 ocupó la silla pontificia con el nombre de Pío VII, Luigi Barnaba Chiaramonti. Pío VII tuvo un pontificado de extremas inquietudes y sinsabores. Había nacido en Cesean, en 1740; fué el que coronó a Napoleón en Notre Dame, de París, y el que sostuvo con Bonaparte una de las controversias más tirantes que registra la historia; ellas fueron las causantes de que el 2 de febrero de 1808 Roma fuera ocupada por las tropas del general Miollis y de que un mes más tarde quedaran rotas definitivamente las relaciones entre Napoleón y Roma. En 5 de julio del mismo año y obedeciendo órdenes del Emperador francés, el general Radet tomó prisionero al Papa, quien fué conducido a Grenoble y Savona, donde se negó a ratificar los nombramientos de obispos que había hecho Napoleón, por lo que hasta 1814 fué materialmente prisionero. No obstante, a la hora del ocaso de la corte napoleónica, Pío VII fué magnánimo para el infortunio de los Bonaparte. Murió el 20 de agosto de 1823 y fué sucedido por León XII.

En 1190 murió Isabel de Hainaut, Reina de Francia, hija de Balduino Quinto, Conde de Hainaut.

En 1673 murió Salvatore Rosa, el pintor de la escuela Napolitana. Salvatore Rosa fué un gran artista que en más de una ocasión trocó los pinceles por la espada en combates sangrientos. De una honradez sin tacha, se convirtió en bandido por el amor de una hija del capitán de «brigantes», sublevado con Masaniello en contra de la soberanía de España en Nápoles. Su especialidad fueron los paisajes, que a decir de los críticos son de una deliciosa frescura y la luz de los cielos viene desde el fondo del cuadro hacia los ojos que lo contemplan.

EN ALEMANIA

Por Roseñada

HITLER:—¿Qué es lo que usted desea?
CALANDRACA:—Venía a ver si quería que le ayudara a hacer el plebiscito en Austria...

Los juristas y la contienda española

a) El concepto de «piratería». — b) La guerra española ante el Derecho. (De nuestra Redacción Permanente en París)

Las cuestiones y conflictos constantes que la tardanza en el reconocimiento de la beligerancia, determinan necesariamente, han suscitado una serie de comentarios en la opinión jurídica inglesa. Ya nos hemos referido en un artículo anterior al estudio magnífico que sobre esta materia redactó recientemente W. L. Walker. Otro jurista eminente, una de las primeras autoridades británicas en el campo del Derecho Internacional, el profesor H. A. Smith, ha hecho oir su autorizada opinión.

Lo que se entiende por reconocimiento—declara el catedrático británico—, es una cuestión de grado. En el caso presente, «creo que hemos llegado a un alto grado de reconocimiento de la España nacionalista, más elevado que el que se haya atribuído jamás a una autoridad insurgente. Así por ejemplo, nosotros no celebramos tratados comerciales con las Repúblicas hispanoamericanas hasta que estuvimos dispuestos a reconocerlas «de jure», y nunca mantuvimos relaciones públicas y formales con el Gobierno de los Estados Confederados. Nuestras relaciones con el Gobierno de Franco son a la vez públicas y formales. Si admitimos su competencia para suscribir acuerdos internacionales con fuerza de obligar, si le hacemos responsable de lo que ocurre en su territorio, ¿podemos denegar su competencia para servirse de buques de guerra?».

A la cuestión que presta mayor atención en su estudio H. A. Smith es a la que se relaciona con la piratería. Los republicanos llaman a Franco, pirata. Lanzan el calificativo como una injuria. Recordemos que el uniforme de los revolucionarios españoles en los primeros tiempos de la Revolución, fué el de los piratas byronianos. Luego se trocó por otros, ante la influencia rusa. Pero en los primeros momentos, los revolucionarios ciñeron sus cabezas con pañuelos en forma exactamente igual que los feroces piratas. La silueta romántica del pirata les atraía. Ahora ellos quieren aparecer como gubernamentales y pasar el papel de pirata al adversario.

La piratería es un concepto jurídico, distinto de la insurgencia, de la rebelión. No todo rebelde es pirata. El concepto de pirata es por esencia un concepto anti-político—es el communis hostis omnium, de Ciceron—, mientras que el de rebelde, el de insurgente son por su propia naturaleza conceptos políticos. Hablar de piratería cuando se trata de actos que se realizan con designios políticos, es un absurdo. Y no sólo incurren en él los republicanos españoles, sino muchos diplomáticos poco informados, muchos políticos sin base jurídica. Escribe el señor H. A. Smith:

«La evidencia en la práctica puede juzgarse unánime, y en el derecho de las naciones, lo que es consuetudinario puede reputarse decisivo. Yo no he podido hallar un solo caso, en el cual los buques, oficialidad o tripulaciones regularmente comisionados por un gobierno insurgente hayan sido considerados como piratas por los gobiernos o los tribunales de los Estados extranjeros, incluyendo cuando no se había concedido a aquél los derechos de beligerancia».

En 1860 el Abogado de la Reina declaraba: «Garibaldi no es ciertamente un pirata jure gentium...» Tampoco lo es Franco, dice H. A. Smith. Y refiriéndose a los acuerdos de Nyon, y rechazando el término de «represión de la piratería», añade: «Si hemos de hablar de «merodeadores» debemos aplicarlo también al otro bando. En una palabra, nuestra acción normal es una simple medida de propia defensa contra actos de gobiernos extranjeros que reputamos injustificados».

Las palabras del profesor Smith son, repetimos, las de una de las primeras figuras juristas británicas. Ellas sirven para aclarar conceptos en momentos de delirante confusión ideológica. Es indispensable que se oiga en el mundo la palabra de los juristas. Que los pueblos tienen, como los individuos, derechos que emergen de su propia esencia, de su propia existencia, cuya subsistencia no depende del criterio de nadie, del favor de nadie, de la conveniencia de nadie, sino de su propia realidad en el mapa del mundo.

La guerra de España ante el Derecho (Concepto francés)

El eminente jurista Louis Le Fur, profesor de Derecho Internacional Público en la Universidad de París, miembro de la Academia de Derecho Internacional de La Haya y del Instituto de Derecho Internacional Presidente del Instituto Internacional de Filosofía, del Derecho, y de Sociología Jurídica, acaba de publicar la edición definitiva de su trabajo «La Guerre d-Espagne et le Droit».

El interés con que este trabajo ha sido acogido en los medios académicos y diplomáticos, se explica no sólo por los títulos del autor, sino también por su especialización en cuestiones como la actual de España, emplazadas en la zona de confluencia del Derecho Constitucional y del Derecho de Gentes.

En su actual estudio, el profesor Le Fur aborda varios problemas fundamentales: unos de Derecho Interno, como la legitimidad de la insurrección nacional frente a un poder ilegal y tiránico; otros, de Derecho Internacional, como el carácter trascendente de esa insurrección; es decir, la cuestión de si existe o no una guerra verdadera, que debe ser reconocida y tratada jurídicamente como tal, con sus consecuencias inmediatas—el hecho de la beligerancia—y ulteriormente—reconocimiento del nuevo Estado—; y con todo el enjambre de problemas anexos: neutralidad, no intervención, bloqueo, zonas de guerra, intereses extranjeros, etc., y, señaladamente posición de la Gran Bretaña y de Francia. He aquí unos párrafos finales de la primera parte del estudio del profesor Le Fur:

«De estos hechos y cifras, una conclusión se infiere: no se puede calificar de gobierno regular, legal y mucho menos único, un gobierno cuya autoridad, en disminución constante, se limita a una tercera parte del país que se declara a sí mismo en estado de guerra contra la mayoría de la población (aún a través de los mismos resultados electorales en que se ampara) y que emplea esa autoridad, en las provincias que ha conservado todavía bajo su dominio arruinándolas totalmente, hasta el punto de ni siquiera asegurar su abastecimiento. Era preciso todavía que, después del de la Rusia soviética, surgiera un nuevo ejemplo, para que se abriesen los ojos de las demás naciones de Europa y quedaran convencidas de que en todas partes la instalación del comunismo marxista no lleva consigo otra cosa que desorden y ruina general.

Así se comprenden los juicios severos formulados contra ese Gobierno, tanto por españoles como por extranjeros. El juicio de Unamuno, tantas veces citado: «En la España actual, de un lado hay la civilización y del otro la barbarie». O el más reciente del cardenal Verdier, contestando a la Carta Colectiva de los Obispos de España: «La lucha titánica que ensangrienta el suelo de la católica España, es en realidad la lucha entre la civilización cristiana y la pretendida civilización del ateísmo soviético».

En la segunda parte del trabajo de M. Le Fur, se tratan propiamente los problemas de Derecho Internacional, entre ellos la procedencia inexcusable del reconocimiento de la beligerancia y la conveniencia de no retrasarse por las Potencias el reconocimiento del Nuevo Estado. Los antecedentes históricos y jurídicos aducidos por el profesor francés, constituyen un magistral resumen de la situación española y de los principios a cuya luz debe ser enfocada y resuelta. Se puede asegurar que esta parte de la monografía de M. Le Fur, llena de aspectos nuevos y de atinadas reflexiones, trascenderá a los medios científicos y políticos internacionales.

Después de concluir razonablemente que la llamada España gubernamental no reune las condiciones exigidas internacionalmente para ser reconocida como Estado, el autor contrasta que «...el Gobierno Nacional, a pesar de hallarse en plena guerra, consigue mantener en el territorio a él sometido un orden que impresiona a los extranjeros que han podido hacer la comparación». Y añade: «No es, pues, solamente, del reconocimiento de la beligerancia de lo que se trata; un número cada vez mayor de Estados, lo lo han reconocido «de jure» Y un número no menos importante de otros Estados, sin decidirse a dar ese paso decisivo, han designado cerca del General Franco a cónsules o representantes especiales, encargados de ocuparse de cuestiones comerciales, del estado civil de sus nacionales, y en la práctica de muchas otras cuestiones, incluso más propiamente políticas que comerciales. Esos Estados son nueve, entre ellos ocho europeos Si a ese número se añade el de los otros cinco Estados europeos mencionados que han llegado a reconocer al Gobierno, resulta que la mitad de las potencias europeas están desde ahora en relación regular con los nacionales.

«Y este gesto parece ciertamente prudente y oportuno, sobre todo para los países que, como Francia, se hallan necesitados de productos que sólo pueden hallarse en la España Nacional. En su mismo interés será preferible que no esperen a hacerlo hasta el último momento. El General Franco, que ha cooperado con Francia en la pacificación de Marruecos, ha declarado siempre que conservaba hacia ella una gran simpatía. Más vale, pues, no ponerla demasiado a tiempo a prueba, y evitar que Francia, uno de los países más interesados en reconocer al Gobierno de un Estado limítrofe, sea la última potencia que se decida a ello».

París, marzo de 1938

Epistolario de OTEYZA

Sr. Conde de Romanones.
San Sebastián.

Ilustre amigo:

Recordará usted, seguramente, que en histórica ocasión hube de escribirle, felicitándole por la firmeza de sus sentimientos amistosos. Fué cuando las Constituyentes de la República abrieron proceso contra el ex Rey. Entre el coro de acusaciones que se lanzaron a la majestad caída, coro formado por tantas voces que acatado y aun reverenciado habían esa majestad antes de que cayese, la voz de usted se alzó solitaria en defensa del que, si dejó de ser monarca de España, no dejó de ser amigo suyo. Y yo, republicano de siempre, desde Nueva York, donde estaba con una representación gubernamental escribí a usted congratulándome de que un amigo mío tuviese tan firme concepto de la amistad.

Sí; estoy seguro de que lo recuerda usted, pues en ninguna de las entrevistas que después tuvimos dejó de aludir afectuosamente a esa carta mía. Y porque tengo tal seguridad, me pongo a escribirle esta otra carta, con motivo de las manifestaciones sensacionales por usted hechas a un periodista francés.

Según la referencia cablegráfica «el conde de Romanones declara que ha dejado ya de ser francófilo». Francófilo, esto es, amigo—etimológicamente más todavía: amante—de Francia. ¿Por qué, querido don Alvaro?... A la copiada afirmación se agrega, como salida de boca de usted la especie de que sin la ayuda del Gobierno francés a los rojos, la guerra española no hubiese tenido la gravedad y la duración que tiene. Esto es cierto. Pero no es menos cierto que no debe culparse a una nación entera nunca de lo que en determinado momento su Gobierno haga.

¿Acaso le **Front Populaire**, dominante ahora en Francia, puede considerarse toda la Francia de los pasados tiempos y ni siquiera toda la Francia de los presentes instantes?... Hacerlo fuese lo mismo que culpar a España entera de los crímenes y de las torpezas—la torpeza es peor que el crimen en casos de Estado—del Frente Popular. Francia se debate hoy en una lucha, si no como la en España emprendida desde el 19 de julio de 1936, como la latente durante el período inmediatamente anterior a esa trágica fecha. Y ni entonces ni aun ahora los que amaban verdaderamente a España—testifico, pues que resido en la América que por España siente filial amor—la han dejado de amar.

Francófilo entusiasta fué usted. Y, por ello, no pueden ser suyas estas palabras: «la actitud escandalosa del Gobierno francés me ha hecho cambiar de ideas». Las ideas de francofilia, nacidas del sentimiento amistoso hacia Francia, la secular y la eterna, no pueden, ni deben cambiarse, cuando se tiene la firmeza en la amistad que he elogiado a usted, porque momentáneamente gobiernen esa nación quienes la gobiernan. Lamentemos esto y nada más.

Empleo el plural, porque usted sabe lo francófilo que he sido. Lo fuí cuando en España lo éramos muy pocos. De las preeminentes figuras usted y Lerroux. Alcalá Zamora dirigía un diario francófobo, fundado con capital germano. Yo empleé cuanto tuve y pude en fundar el más francófilo de los diarios. Y conste que no me parangono, inmodesto, con Lerroux y con usted, sino señalo mi modestísimo contraste con Niceto... Era yo francófilo, sí. ¡Y sigo siéndolo!

Permítame que le diga que debe seguir siéndolo usted también. No he de exponer los motivos que para querer a Francia siempre—no antes ni ahora, ¡siempre!—ha de tener hombre de sus constantes ideas y de sus sentimientos más constantes aún. Le advertiré sólo que en ningún momento debe usted retrogradar a lo que fué un día Niceto Alcalá Zamora. Con esto nada más, supongo que le convenceré.

Y sin otra cosa que decirle, aprovecho la ocasión para reiterar a usted mi amistad invariable.

E. s. m.

Luis DE OTEYZA

La Habana, 15 de Marzo de 1938.

A TRAVES DE LA VIDA

SEMBRANDO FLORES

Con la perfección de los aparatos de radio, que han logrado la trasmisión nítida del sonido, tenemos, ya, el goce inefable de la buena música y los grandes cantantes de que disfrutan las ciudades privilegiadas. Nosotros también tuvimos a fuerza de dinero, pagando precios fantásticos, la gloria de que nuestros teatros figurasen entre los que más se codiciaban por los empresarios, no sólo de óperas, sino del drama y la opereta. Importándolo todo ¡a veces hasta el decorado! haciamos caso omiso de los valores nacionales, que si no disponían de artistas de «primissimo cartello», podían satisfactoriamente ofrecer capacidades competentes para los elementos necesarios, al cuadro en que habían de presentarse las primeras partes.

Luchando denodadamente con la indiferencia de muchos y con la falta de fe y energía de algunos, se ha ido educando el gusto y la perfección en escuelas creadas al azar, pero que llegaron al fin a ofrecer la magnífica Orquesta Sinfónica de La Habana, que cuenta con sesenta profesores, y una «batutta» eminente como la del concertador Gonzalo Roig.

Pero se ha hecho más; en una larga labor llena de confianza: se han organizado coros de valor intrínseco, escogiendo las voces apropiadas y no las de aquellos «veteranos» que en el viejo teatro de Tacón se unían al exiguo cuerpo de las necesarias tonalidades que eran indispensables, y que las empresas se veían forzadas a traer, porque nosotros carecíamos hasta de los «comparsas» que habían de figurar en el «Trovador» y en «Aída» y que servían «de relleno», como dicen los cafeteros.

Hoy tenemos todos esos elementos bajo la dirección de maestros entendidos con temperamento artístico y con capacidad refinada. Y por último con recursos propios y sólo con la ayuda de dos artistas extranjeros, se ha cristalizado el empeño de presentar hoy, dos óperas, perfectamente acabadas en todos sus requisitos; que podrán admirar aquellos que ignoran lo que es una representación completa del «spartito» musical, y que hasta ahora han encontrado suficientes las composiciones de tangos y boleros mediocres, aunque no desdeñables para el placer delicado del oído.

Tales son los esfuerzos que se han realizado y que hoy acoge la prensa con legítimo orgullo, porque es, como las letras, la manifestación de cultura más hermosa de toda sociedad civilizada.

Son muchas las personas que en reuniones y visitas me han preguntado con vivísimo interés cómo son «esas óperas». Pues serán—he dicho yo—no tan egregias como las del «Metropolitan», de New York, pero no menos apreciables, como todas las industrias que en brevísimo tiempo hemos acometido y en muchas hemos hecho tan perfecta obra, como las producciones extranjeras. Por otra parte, yo lo ignoro todo, y es el redactor de este periódico, Don Luis de Posada, el que está documentado. Sé que el señor Juan Bonich, crítico teatral de «El Mundo», coadyuva en el noble propósito de esta no menos honrosa manifestación de cultura distinguida y social, que es, además, mucho más patriótica que blasonar de criollo y envolverse en la bandera cubana para hacer carrera personal. Me ha parecido un denodado esfuerzo y por ello he tratado este asunto sin más interés que el que he expuesto celebrando a mi excelsa amiga, Sor Petra Vega, que educa en su noble plantel de «San Vicente de Paul» a mis paisanitas que tanto necesitan de tan inefable ayuda. He visto publicados los precios de las dos funciones y sólo tengo que censurarles el ser demasiado económicos. Cuatro pesos la luneta **por las dos funciones** es excesivamente modesto, lo que demuestra que los empresarios no van a especular con el engaño y la mentira. Nadie sabe—me decía el maestro Bracale—lo que cuesta levantar el telón para dar una ópera.

Yo sí sé lo que son **Gli artisti da teatro,** porque he leído a Ghislanzoni.

Héctor DE SAAVEDRA

LA HABANA DE AYER Y LA HABANA DE HOY

Después de larga ausencia. De La Habana viejecita a La Habana veintiabrileña. El Capitolio. Lluvia de progreso. Servicio rodante. El comercio habanero. «El Encanto» y sus tardes. Democracia y hospitalidad perdidas. «¡Libertad!»

—¿Que cómo he encontrado a la Habana después de mi larga ausencia?... Créeme: en punto y contento que ni por asomo me imaginé encontrar. Tan así, que me he visto por sus calles y suburbios boquiabierto y tropezando a manera de hurdano y lagarterano cuando por vez primera visita Madrid.

—Pero, muchacho, ¡qué exagerado has llegado de Europa!

—Di lo que quieras. La Habana ha sido embellecida con amor, vigoroso y gusto no vulgar. En catorce años ha variado tanto su fisonomía, que de viejecita desaliñada entonces, la he encontrado transformada en veintiabrileña y elegante pizpireta. Algunos yerbajos, sí, luce suvestimenta y barrizales y no pocos de sus jardines; pero, tal vez piense quien puede evitarlo, que mientras no produzcan juncos, ranas y carbón de turba... pueden pasar por jardines.

Nido de maravillas presenta el interior del Capitolio. Y la tarde del entierro de los aviadores caídos en Colombia, su frente probó una vez más a cubanos y extraños melindrosos, que es también escenario nacional de impecable magnificencia.

Y el Capitolio y la Plaza de la Fraternidad, y el Centro Asturiano, y el Paseo del Prado, y la Avenida del Golfo, y el marco del Palacio Presidencial, y el pomposo engrandecimiento y adorno del brujo Vedado con su Auditorium, y el colegio de Belén, y los casinos del litoral, y la Ciudad Militar, y la Clínica 4 de Septiembre, y el Instituto Cívico Militar... y cuanto nuevo he hallado, comprueba la pujanza de un pueblo que, con bastantes potentados y entre estos ni tan siquiera uno de obra hermosa donador, resístese a detener su encantadora y ligera marcha en busca del más allá de su progreso, coquetería y bienestar.

Admirable y hasta envidia y rabieta de Europa si ésta lo conociera, es el servicio de automóviles y ómnibus de la Habana. ¡Qué riqueza y abundancia de «máquinas»!... ¡Qué servicio mas al minuto!... Y entre tantas y tantas, tardío es el asomo de la despintada, destartalada o de anticuado modelo.

Repito: envidia y rabieta de Europa, sí... Y por venir al caso, permíteme este aparte que bien lo prueba.

En no lejanos días de paz y castañueleros de la ex capital de España, y al referirme a Madrid ten en cuenta que está acompañada de los más «postineros» centros del Viejo Mundo, abundaban en sus calles y paseos, automóviles viejos y con «resonancia» de agotamiento. Eso sí: tan limpios como el oro en chorros o agua de montañero manantial.

El observador forastero, al darse cuenta, para sí sonreía, como para preludiar no sabemos qué comentario.

Pues bien: ¿era la presencia especial de aquellos autos consecuencia de caprichos de avaros o de falta de recursos de sus dueños? ¡Ni pensarlo! Era legítimo distintivo de seres con títulos nobiliarios y riquezas, o con riquezas sin títulos nobiliarios, que acreditaba, además, no pertenecer al amo, al gremio de nuevos ricos ni al viejo con automóvil tardío. Medita, ahora, porque aquí se acabó mi historia.

—¡Vaya una indigestión de vanidad de vanidades!... Y la velocidad de los autos de la Habana, la encuentras discreta?

—¡Caray con tu pregunta!... La encuentro discreta y de perillas para las funerarias, y de legítimo atraco pistolero para los transeúntes y compañías de seguros. Velocidades tan exageradas, convengamos; tienen que producir en los turistas la sensación de que la Habana es una ciudad de locos o inmensa escuela de prácticas de bomberos.

—De acuerdo.

—Y mudemos el tiempo. Paso a comunicarte la impresión que me ha producido el comercio habanero. ¿Te parece bien?

—Y de perlas.

—Te habrás fijado en que nuestra capital cuenta con fantástico número de establecimientos comerciales. La mayoría muy bien presentados, muy bien atendidos y muy bien surtidos.

«El Encanto», ese encanto de San Rafael, Galiano y Neptuno, pongo por modelo y sin asomo de anuncio... aunque me desmienta nuestro bondadoso don Celso. Ese establecimiento, parece deliciosa exposición evadida del cielo. Y ¿qué decirte de sus tardes? Las tardes en «El Encanto» hágome la idea de que son copia fiel de las que pasan en los jardines paradisiacos los angelitos y coros celestiales... con la inevitable inmiscución de unos pocos diablos, diablillos y diablejos.

Pero, amigo mío, ¡no hay rosa sin espina!

Sensación molesta me invade al recordar cómo dejé y cómo he encontrado en la Habana los templos de los adoradores y «explotadores» de Mercurio. Y, sobre todo, los de esa calle de la Muralla. Los de esa calle en otros tiempos hispanocubanos y hoy cosmopolitas a rajatablas. ¡Qué mosaico!... ¡Qué bosquejo del Mediterráneo presenta la calle de la Muralla!...

De su comercio y de todo el que Cuba cuenta, robaron, o se perdió la joya benefactora, la de la ternísima camaradería que dejé entre jefes y empleados

Recordemos, amigo amable, que hasta no muy lejano año y con más celo en esta calle de Ricla o Muralla, cada casa cobijaba un grupo de seres laboriosos, cubiertos por la bandera de la más limpia democracia.

Y en esa casa...

En esa casa no faltaba ni la bien presentada, servida y espléndida mesa (por la gerencia presidida); ni el lecho confortable, ni la ropa limpia, ni el recibo de la Quinta, ni cursos de buenas costumbres, ni la invitación y premio al ahorro, ni el mismo amparo en el mismo hogar al familiar o amigo llegado sin recursos de España o de donde viniere, ni el ascenso de dependiente a dueño del negocio... ¡con el capital de los gerentes! Todo, absolutamente todo esto, de propio movimiento, pagado y enseñado y transferido por los «patronos», sin imposiciones ni de leyes ni de gremios.

Tan extenso y delicioso beneficio, tan cristiana y humana confraternidad, firmemente creo que han muerto y no de mentirijillas. Murieron en las dulces garras de otros sentires, ni qué decir tiene que más altruistas, hijos legítimos de la moderna democracia y de la moderna libertad...

Por la transcripción:

Ramón RIOS Y SAIZ.

Habana, marzo de 1938.

COMO SE HACE PRODUCIR A POZOS DE PRETROLEO YA AGOTADOS

Algunos pozos de petróleo, abandonados desde hacía tiempo, en Rusia, por improductivos vuelven ahora a adquirir actividad, gracias a un nuevo sistema que consiste en hacer penetrar en el suelo aire comprimido a una tempartura de 600 grados. Uno de los pozos abandonado en 1930, produce actualmente 550 toneladas de petróleo por mes, mediante el procedimiento aludido que hace pasar a la fuerza el aceite mineral a través de las arenas del subsuelo.

M.E.C.D. 2016

HAGA REGALOS PRACTICOS

DIA 19

SAN JOSE

Lo mismo para las Josefinas que para los Pepes, en "LA EPOCA" podrá usted adquirir un bonito regalo, con la más fina presentación por el precio más económico.

ARTICULOS

para Caballeros, Señoras, Niños y Niñas.

"la época"

NEPTUNO Y SAN NICOLAS

La tienda mejor surtida y la que más barato vende.

CRONICA HABANERA

SARA CARDENAS

LA BODA DE AYER.—En plena tarde, a las seis y media, se llevó a efecto ayer, ante el altar mayor de la iglesia de Monserrate, el enlace de la bellísima señorita Sara Cárdenas con el correcto joven Alfredo Párraga y Hernández.

Dicha ceremonia, que presenció selecta concurrencia, fué apadrinada por la distinguida dama Isabel Hernández viuda de Párraga, madre del novio, y por el Sr. Ramón Bonachea, cónsul general de Cuba en el extranjero.

Por parte de la linda novia fueron testigos los doctores Armando de Córdoba y Miguel A. Párraga, el capitán Eduardo Hernández, el representante Baldomero Acosta y los señores Lisandro Pérez y José Badell.

Por el novio, lo hicieron a su vez el ingeniero Luis Bay, los doctores Carlos N. Párraga y Eduardo Hernández, el comandante Alberto Barreras y los señores Ramiro Hernández y Valentín Cárdenas.

La novia lució un traje precioso, confeccionado por la incomparable Ana María Borrero en el Salón Francés de «El Encanto».

Como complemento llevaba un ramo lindísimo todo de gardenias, en cuyos detalles de originalidad y exquisitez se advertía la firma de «Milagros», el famoso jardín del Paseo del Prado.

LA SEÑORA DE DESPRADEL. Con motivo de embarcar a fines de semana rumbo a su patria, ofrecerá un recibo hoy en su residencia del Vedado, la señora Isabel Hernández de Despradel, esposa del Ministro de Santo Domingo.

La señora de Despradel se despedirá así de sus amistades de la sociedad habanera, entre las que goza de muchas simpatías.

Dará comienzo a las seis.

Será un recibo animadísimo.

SANTOS DE HOY.—San César.

En la fecha del día celebran su santo los siguientes caballeros.

El doctor César Salaya, conocido y prestigioso letrado, profesor auxiliar de Derecho Internacional de la Universidad de la Habana y miembro muy distinguido del bufete de Bustamante.

El doctor Salaya es, además, consejero de la Secretaría de Estado, cargo que desempeña con brillantez.

César Rodríguez Morini, culto caballero que goza de gran estimación en el seno de esta sociedad.

El doctor César Muxó.

El arquitecto, César Castellá.

César Cano, administrador del balneario «La Concha».

César Bustamante, César Carvajal, César Cancio, César Pérez Abreu y César Miyares.

Un distinguido caballero, muy estimado en esta casa, César Gorri, cónsul del Uruguay.

El doctor César Massino.

El doctor César Forns.

César R. Molina, César Carballo, César Tariche, César Pizarro, César Ureña, César Lorié, César Martínez Vivó y César Faes y Muro.

El doctor César Sotolongo, joven y talentoso cirujano de la Policía Nacional y de la Asociación Cubana de Beneficencia.

El maestro César Pérez Sentenat.

El doctor César E. Sánchez, joven y conocido letrado, muy bien relacionado en nuestro foro.

Los jóvenes César Armstrong y César Mena Serra.

Y un grupo de compañeros de la Prensa, entre ellos César Rodríguez, presidente de la Asociación de Reporters y persona muy querida en nuestro mundo periodístico y social.

César Faget, César Temes y César San Pedro.

LOS CONDES DEL RIVERO.—El Ministro de Cuba en Austria y ante la Santa Sede, señor Conde del Rivero y su gentilísima esposa la Condesa del Rivero que embarcaron hace varios días rumbo a los Estados Unidos para continuar viaje hacia Roma, contrajeron ambos un fuerte ataque de influenza a su llegada a Savannah donde tuvieron que recluirse en una clínica de aquel estado.

Por fortuna los distinguidos enfermos rebasaron prontamente de la gravedad presentada en los primeros momentos, y ya están a estas horas en franco período de mejoría.

Con gusto consignamos la noticia, deseándoles un total restablecimiento.

FUNCION INFANTIL DE LA CARIDAD.—Una agradable sorpresa.

Acaba de experimentar la sociedad habanera con el magnífico programa confeccionado por el Patronato Femenino de la «Corporación Nacional de Asistencia Pública» para la Función Infantil de Caridad que se efectuará el domingo 20 de los corrientes, a las diez a. m.

Es, sin duda, el más interesante y completo de los confeccionados hasta ahora entre nosotros para un espectáculo de esa naturaleza.

Se estrena ese día «Juguetolandía 1938».

Una deliciosa comedia musical original del doctor Modestín Morales, que será también el director de la presentación en escena.

Nos hacen grandes elogios de ella las personas que han presenciado los ensayos.

Debuta ese día en el «Nacional», como actores y actrices, el más granado conjunto infantil de la sociedad habanera.

Niñas y niños de familias pudientes harán las delicias del público menudo que se congregará esa mañana allí.

Interesantes números forman el programa.

Son ellos los titulados «En la Tierra de los juguetes», donde se distinguen mucho los diminutos artistas Oscar Arocena, Deliam G. Gamba, Alvaro Iznaga, Enrique Larrondo, Papo Batista, Tata Pedraza, Raúl Naranjo y otros más; y «Ha llegado la Flota», en la que se lucen Magda Fiddy, Sarita Alonso, Josefina Embade, Elia Lago, Mirtha Batista y muchas niñas más.

También causará sensación el coro de 32 alumnas de las Reverendas Madres Dominicas Francesas, que presentarán el bello número «Flowers Drill».

Todos los niños ostentarán trajes que son una preciosidad.

Harán así, lujoso pendant, con las decoraciones preparadas para esta Función Infantil de Caridad del domingo 20.

Por otra parte, el «Nacional» será bellamente engalanado con plantas y flores, el espectáculo tendrá efecto en medio de un ambiente de exquisito refinamiento.

Nos comunica la comisión organizadora de esta fiesta que hoy, de tres a seis de la tarde, se exhibirá en «El Encanto», la conocida tienda de Galiano y San Rafael, el perrito Pekinés obsequio de la linda niña Rosita Blanco Herrera valuado en dos cientos pesos.

También allí podrán ser adquiridas las papeletas para la rifa mencionada que valen a veinte centavos.

GRAN CASINO NACIONAL.—De la fiesta de moda del sábado en el Gran Casino Nacional, queda el recuerdo grato y amable que dejan siempre los acontecimientos sociales.

Y un acontecimiento brillante en todos sus aspectos fué aquella deliciosa «Gala Night» que congregó en los salones de nuestro más bello y elegante centro de diversiones a una representación numerosa y selecta de nuestra sociedad distinguida.

Antes de pasar a reseñar la fiesta, queremos anticipar una grata noticia para los asiduos al Casino, que es como decir cuanto vale y significa en nuestro gran mundo.

Se trata de «Los Tres Rancheros», están haciendo furor en los Estados Unidos y que acaban de ser contratados para actuar en el Gran Casino Nacional durante las tres últimas semanas de la temporada.

«Los Tres Rancheros» embarcarán en Nueva York el miércoles 16 a bordo del «Oriene» y debutarán el sábado 19 en una fiesta magnífica, de carácter especial, para la que ya se hacen los preparativos.

Esta adquisición valiosa es una nueva prueba de los esfuerzos de la Dirección del Casino por corresponder al favor constante de la sociedad habanera.

Y ahora pasaremos a referirnos a la inolvidable fiesta del sábado.

El concurso de son, resultó animadísimo.

Entre las muchas parejas que compitieron resultó triunfadora la formada por la señorita Rosita Antich y el joven Juanín Palacio, para los que hubieron como premios un lindo dije de oro y una cartera en oro y plata, de la «Casa Quintana».

Ramón y Renita, estrellas del «show» del Casino, se hicieron aplaudir en sus finos y bellos bailes de salón y en sus interpretaciones humorísticas del estilo de baile de las grandes parejas que hoy triunfan en los Estados Unidos: los de Marco, Veloz y Yolanda y Medrano y Donna.

Hubo también aplausos cálidos para Gustavo y Elba, pareja de rumba, y para la estrella del pregón, la encantadora Margot Alvariño.

La Orquesta Gran Casino, de René Touzet, y el Conjunto del Ritmo de Armando Valdespí tuvieron a su cargo la parte bailable.

Y el Cuarteto Luna, siempre celebrado tocó durante toda la noche en el Bar.

Numerosos los «parties».

Citaremos en primer término uno de tres matrimonios.

Eran Pepe Gómez Mena y Elizarda Sampedro, Antonio Vinent y Maricusa Sampedro y Bebito Argüelles y Carmela Sampedro.

El «attaché» comercial de Francia, Sr. Grimm Provence y Sra., con Mr. et Mme. Lincoln Harris, Madame Norberg, Monsieur Berry, las señoritas María Luisa Domínguez y Anita Roelandts y los señores Emilio Roelandts, Juan Roelandts y Emilio Roelandts Jr.

El Administrador General del Casino, doctor Julio Sanguily, y su interesante esposa, Caridad Betancourt, con el señor Sam Renick, Miss Edward y estos dos matrimonios: Juan Portela y Moraima del Pico y Chago Barraqué y Clara Sampedro.

El doctor Carlos M. Falla y su joven y bella esposa Julia Sanguily, Luis Falla y Toña Ruano y Cuco Morales y Carmen Torruella.

Un «party» del señor Julio B. Forcade y señora Angélica Pedro con Mr. y Mrs. Leslie Herman, el señor Luis Bassave, Mrs. Benjamín Kaufmann y el señor Tirso Mesa.

Una mesa de los jóvenes y distinguidos esposos Adolfo Arenas y Carmen Gómez Mena y Fernando Solís y Olga Gómez Mena.

El señor Alex Roberts y señora Mary Gutiérrez con el doctor Felipe Domínguez y señora Americana Alvarez y el doctor Armando R. Lendián y señora María Ofelia Berenguer.

Con las señoras Aurora de Antich y Evangelina L. de Palacio, estas dos parejitas: Ninina Palacio y Roque de Castro y Rosita Antich y Juanín Palacio, esta última triunfadora en el concurso de son.

Un animado «party» del doctor Manuel Viamonte y señora con el doctor Eduardo González, el doctor Enrique Rodríguez López, el doctor Elizondo Martel, el doctor Oscar Romero y señora y el doctor Pedro Sánchez Pessino y su esposa, Clarita Park.

En una «petite table» el señor Oscar de Freixas y señora María Cristina de la Torre.

El señor Alberto Armand, condueño del gran jardín «El Clavel», y su interesante esposa, Matilde de León.

Una mesa de parejas:

Mary Fabar y José Antonio Fernández Blanco, Carmitica Broobis y Juan Desvernine y Gina Chomat y José A. Valls. En la misma mesa la señora Domínguez viuda de Angulo.

Tres matrimonios en una mesa.

Carlos Sharbrevicky y señora María Barrié, doctor Angelo Rosati y señora Dolores Munder y Roberto Karman y señora Angélica Barrié.

El señor Bernardo Jorge y señora Josefina Cepero con el señor Alberto Malaret y señora Mariana Valdivia, el señor Rafael Armada y señora y el señor J. Piedra y señora.

El señor E. C. Melbourne Hart con el señor Francisco Torres Gener y señora Zorka Bragistti, el señor Cesáreo Díaz, el señor Donato Argüelles y señora Isabel Usategui, el señor Fernando Palicio y señora Nena Valle y la señora Anita Perkins.

Ina Gutiérrez y Abelardo Carús, Rosita Gutiérrez y Antonio Suárez, Olga de la Mata y Sabas Moré, Marita Olarriaga y Lalo Gutiérrez, Beatriz Echevarría y Paulino Unquera, Julia Alvarez Marrero y la señora Isabel Lamillo.

El señor Jack C. Gutiérrez de Célis y señora Margot Jorge.

El señor P. Morán y señora.

Mr. y Mrs. Charles Hansher con la señorita María Julia Moreyra y el señor Harry Lewis.

Margarita Bonachea y Oscar Vignau y Bertha Bonachea y Orlando Pita.

Alicia Solís y Paul Hernández y Mina Errasti y Juan Luis Baldasano.

Mrs. Grace Hurdle Ross con el señor Anthony Acosta.

Mr. y Mrs. Salmon, Col. Louis Paffenkeimer, Mr. Ed. Rosemburg, Mr. Jack Gant y Mrs. Sidney Bachman.

Mr. y Mrs. G. R. Roehm con Mrs. Fred G. Damaske.

Mr. y Mrs. Robert Solant.

Mr. y Mrs. Austin J. Parker, Mr. David Abravanel, Miss Claire White y Miss Ann White.

Mr. y Mrs. Fred C. Lurhs y Mrs. N. G. Van Velzen.

Miss Addy Brachet, Miss Olive Swan y Miss Benny Cayon.

SANS SOUCI.—Un gran lleno.

Así estuvo Sans Souci en su noche dominical, donde predominó la alegría y la animación de todas sus fiestas.

En aquella terraza se reunieron familias muy conocidas.

Se bailó toda la noche con la orquesta de los Hermanos Palau y el septeto Cauto, haciéndose aplaudir extraordinariamente el show.

Entre los parties citaremos:

Una mesa donde se reunían invitados por el señor Pepe Gómez Mena, y su señora Elizarda Sampedro, Mr. and Mrs. J. Bush, con la bella señora Edelmira Sampedro y los señores Pancho Arango y Raúl del Monte.

Un party simpático de parejitas: Nono Larrea y Luis Santeiro, Gilda Núñez y Mario Franca y Macusa Larrea y Miguel F. Rivera.

El señor Joe Ferrer y su señora Milly Mendoza, con el doctor Gonzalo Varona y su señora Josefina Mencía.

En otra mesa, Roberto Salmón y señora, la gentil Conchita Martínez Pedro y el joven Frank Senior.

La señora de Seiglie con estas parejitas: Beba Andino y José Vidal, Alicia del Valle y Paquito Fernández, María Luisa Milagros e Ignacio Almagro y Elsie Corbera y Mario Padrón.

El Subsecretario del Trabajo, señor Francisco Gómez Marrero con su esposa Mercedes Morales y el joven Marcos Kohly y la señorita Nice Montero.

Mr. and Mrs. Milton M. Stone, con Mr. and Mrs. Isidro Abrirael y Mr. and Mrs. W. J. Calhaun Jr.

En otra mesita dos parejitas: Laura Rivera y Pedro Menéndez y Rosa Ruiz y Carlos de Fuente.

Y en otra mesa: La señorita Lucía Whitehouse y los señores Armando Acosta y José Illas.

El jueves, noche de moda aparecerá radiante de concurrentes el bello lugar.

SALVADOR GUASTELLA.—En pasados días fué sometido a una difícil operación de la vista el conocido ingeniero Salvador Guastella, jefe de una distinguida familia de esta sociedad.

La operación la llevó a cabo con el mejor éxito, el joven y talentoso doctor B. Cruz Planas.

El señor Guastella, que se halla recluído en su residencia del Vedado, ya viene recibiendo visitas.

Un pronto restablecimiento le deseamos.

EL DOCTOR JOSE RAMIREZ OLIVELLA.—Una nueva distinción.

Acaba de recibirla una de las más prestigiosas figuras de la medicina, el doctor José Ramírez Olivella, notable tocólogo que goza de grandes afectos en toda la sociedad y en el mundo científico.

El doctor Ramírez Olivella en la sesión del 10 del actual, y como resultado de la votación unánime ha sido declarado Académico del la Sesión de Medicina de la Academia de Ciencias, para cubrir la vacante del inolvidable doctor Francisco María Fernández.

Felicitamos al nuevo Académico, recaído en quien alcanza unos prestigios y popularidad tan merecidos como envidiables.

(Continúa en la página SIETE)

EL HOSPITAL DE LA POLICIA

En el Hospital de la Policía Nacional, que dirige el comandante médico Dr. Eduardo García Porraspita, A.M., están de guardia en el día de hoy los doctores Ernesto Puget, Melchor Mir, Manuel Alonso y Victoriano Viña, auxiliados de los enfermeros sargento Zacarías Hernández y señorita Blanquita Pérez Zayas.

En el día de ayer fueron dados de alta los vigilantes José Padrón y Ventura González, y fueron ingresados el sargento Diego Figueroa y los también vigilante Rafael Rodríguez y Cirilo Lemourt.

Por el cirujano Dr. Antonio M. Rodríguez Díaz, le fué practicada al vigilante Delio Martínez Martínez, de la Sección de Viñales, una operación de resección de tres costillas y drenaje, por pleuresía enquistada.

También el vigilante José M. Hernández, de la Banda de Música, fué sometido a una difícil operación, de una radical de hernia inguinal izquierda estrangulada, la que fué practicada por el cirujano Dr. César Sotolongo.

No basta ser joven, hay que parecerlo.

Péinese con KABUL y su pelo canoso tomará en muy poco tiempo el primitivo color natural. Es un tónico perfumado, inofensivo para el cutis, que no mancha y se aplica con las manos. De venta en farmacias y perfumerías.

¿Dolores reumáticos? ALIVIESE CON SLOAN

COMPRE SUS REGALOS PARA

SAN JOSE

en la casa que más BARATO VENDE

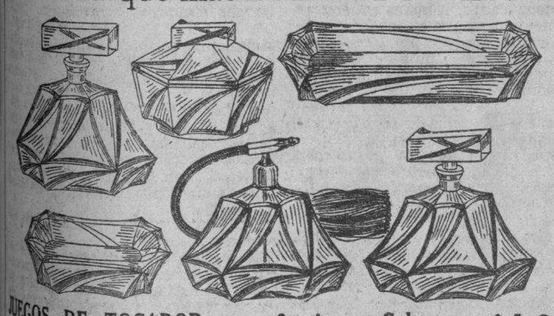

JUEGOS DE TOCADOR, con 6 piezas. Colores: Ambar, Rosa y Azul, a $4.00

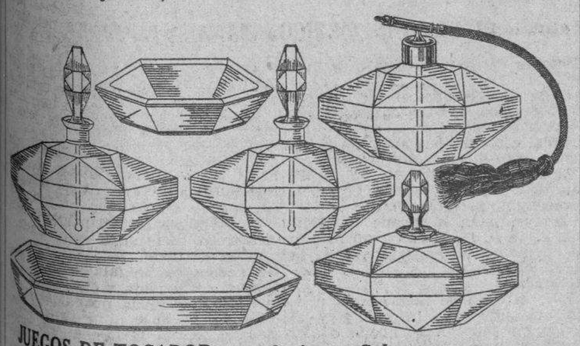

JUEGOS DE TOCADOR, con 6 piezas. Colores: Ambar, Rosa y Azul oscuro, a $5.00

JUEGOS DE TOCADOR, en Cristal tallado, Blanco con rayas negras, a $6.00

LOCERIA Y CRISTALERIA "LA MARIPOSA"

De MANUEL COTERA, S. en C.

Galiano 56 Entre Neptuno y Concordia Tel. M-6127

Envíos al interior con flete adicional.

Compre el verdadero JARABE DE GRIMAULT AL RÁBANO IODADO

LINFATISMO RAQUITISMO COMBATE LA ANEMIA

todas farmacias

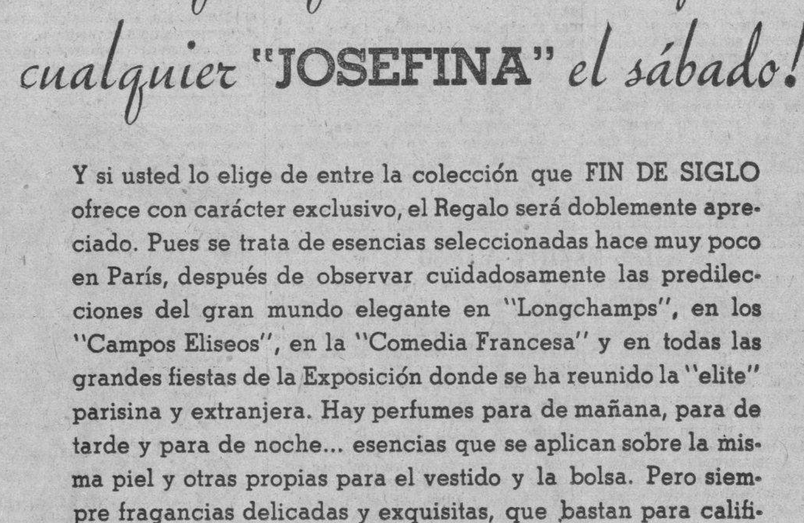

Un Perfume Francés es el obsequio que más ha de apreciar cualquier "JOSEFINA" el sábado!

Y si usted lo elige de entre la colección que FIN DE SIGLO ofrece con carácter exclusivo, el Regalo será doblemente apreciado. Pues se trata de esencias seleccionadas hace muy poco en París, después de observar cuidadosamente las predilecciones del gran mundo elegante en "Longchamps", en los "Campos Eliseos", en la "Comedia Francesa" y en todas las grandes fiestas de la Exposición donde se ha reunido la "elite" parisina y extranjera. Hay perfumes para de mañana, para de tarde y para de noche... esencias que se aplican sobre la misma piel y otras propias para el vestido y la bolsa. Pero siempre fragancias delicadas y exquisitas, que bastan para calificar a la dama que las use con propiedad. En todas ellas hay diversos envases, algunos muy finos, como para un Regalo distinguido. En la planta baja.

fin de siglo

san rafael y águila, teléfonos: m-5991-92-93

¿Por qué es JARET el SHAMPOO ideal?

porque si el pelo está áspero, cuarteado, desteñido o canoso el jabón "JARET" le volverá suave, limpio y del tono deseado.

JARET es el jabón ideal para el cabello, pues aunque no es un tinte, empareja paulatinamente el pelo y lo conserva siempre vivo.

Sólo 75 Cts. la pastilla que dura mucho tiempo.

Para devolver al cabello blanco la belleza perdida, hay una tonalidad especial de "JARET".

Su precio $1.00. Pedidos del Interior 20 cts. extra.

Representantes exclusivos:

PELUQUERIA MARTINEZ

El Salón de Belleza perfecto.

CIRIA e HIJOS. — Neptuno, 81 — Tel. M-1089

Para Calzoncillos

VITI

JOYERIA "LE TRIANON"

Regalos para SAN JOSE

TODOS NUEVOS

especialmente en precios desde $1.00 hasta $25.00

OBJETOS PRACTICOS, CUYO RECUERDO PERDURA.

La Casa De Los REGALOS ARTISTICOS.

Salvador Fondón: Galiano 91

VIOLETA SECA TAQUECHEL

¡¡Pruébela!! NO USARA OTRA

ELABORACION Y VENTA: FARMACIA DROGUERIA TAQUECHEL

OBISPO n. 27 TLFO. A-2146 HABANA

M.E.C.D. 2016

HOY
CAMPOAMOR
MAURICE CHEVALIER
en
"EL HOMBRE DEL DIA"
Una International
Paramount presenta
John Barrymore en
"El CABARET del ESCANDALO"
20 30¢

HOY ENCANTO RIVIERA
EXITO!! 20th Century Fox presenta a
Loretta YOUNG y Don AMECHE
"Romance entre Balas"
35¢ 40¢
JUEVES
John BOLES
Luli DESTE
Frances DRAKE
"Mi Marido es un ARTISTA"
Una Columbia

HOY PAYRET
ESTRENO en CUBA
Exclusivas BERNDES presenta a la sensacional soprano lírica
LOLITA GONZALEZ
-El RUISEÑOR de MEXICO- en un drama salpicado con fina comedia
"LA CUNA VACIA"
con Rene CARDONA y la revelación cómica del año Jose RACHINI
Dirección de Miguel Zacarías
Las penas de su alma por la tragedia de su vida tienen expresión sublime en su voz deliciosa!
20¢ hasta las 6½ Despues 30¢
DELEITESE OYENDO:
"El BESO" "CHIRI-BIRI-BI"
"SERENATA de TOSELLI"
"PLEGARIA" de "TOSCA"
y "DUERME"

ADEMAS: A PETICION COPIA NUEVA de:
Las CUATRO MILPAS
Ramon PEREDA y CHAFLAN Adriana LAMAR

ESCENARIO Y PANTALLA

N O T A S

ENCANTO: «ROMANCE ENTRE BALAS»

El idilio entre el detective y su perseguida es muy frecuente en el cine. Todo es que ella sea, como en este caso, además de ladrona de joyas, ladrona de corazones. Siempre habrá manera de demostrar que se trataba de una inocente cleptomanía o que se robaba, no por instinto, sino por la fuerza de la necesidad, por los malos hábitos adquiridos o por la influencia nefasta del ambiente. Por otra parte ya sabemos que ni el más empedernido delincuente está a salvo de esa cosa condenadora o redentora que es el amor.

En esta película el «romance» tiene lugar entre un policía de Scotland Yard —Tracy Egan o Don Ameche, como queráis— y una joven y linda ladronzuela —Loretta Young—, acusada del robo de cierto collar fabuloso. Se ha puesto la escena en España, la España de los primeros días de la guerra, en parte para explotar la actualidad y en parte también para hacer contrastar sobre el dramático fondo bélico la serie de escenas de comedia, fútiles en su mayoría, que forman la trama del «film».

En realidad, de la guerra no se ven más que los tiros, es decir, lo menos esencial de ella. Hay una escena de tiroteo en las calles que está bien lograda. También hay sus maniobras de aviación hechas con la facilidad técnica que Hollywood posee para estos menesteres. Lo demás son los percances de los dos personajes principales y de una divertida «troupe» de músicos yanquis en un ambiente tan incómodo y peligroso como el de un país en estado de guerra.

La aludida «troupe» tiene a su cargo las escenas más divertidas de la película. El excentricismo musical tiene muchos adeptos en los Estados Unidos. A nuestro público lo que más le divierte es la intervención de cierto filarmonista enano y macrocéfalo, que es en la pantalla «el que recibe las bofetadas.»

La película no busca otra cosa que entretener. Loretta Young y Don Ameche son sus principales intérpretes. Dirigió George Marshall.

EL RECITAL MARITZA ALONSO

Desde la primera vez que Maritza Alonso se hizo recitadora visible (antes nos había llegado el anticipo de su voz por las antenas) advertimos que era la nota dramática la más espontánea de su temperamento. Al principio se manifestaba un poco abrupta y estentórea, en sonido y gesto sin tasa. Se tocaba, sin embargo, una emoción auténtica, por debajo de la crispatura y del grito. El progreso de la artista ha consistido en recoger esa emoción dramática y en ceñirle un repertorio justo de expresiones. Lo observábamos en su «recital» del domingo en el «Campoamor», mientras interpretaba aquellos poemas en que la carga patética tolera la traducción mímico-oral. En realidad éstas son las composiciones poéticas que pueden ir al programa de una recitadora. Lo estrictamente lírico no es traducible a palabras y gestos. Como ha dicho recientemente Juan Ramón Jiménez «el poema no se prueba en los oídos, sino con los ojos y sobre la letra o su visión interior».

Uno de los momentos más dramáticos de este «recital» lo señaló la «Angustia IV» de Nicolás Guillén. Es una elegía desnuda por la muerte de Federico García Lorca; una elegía sin el tono elegíaco tradicional, limada de todo énfasis, de toda retórica; una elegía de dolor derramado y candoroso, llena de un horror trémulo de niño y de poeta. Guillén busca a Federico por todas partes, por el mar, por el aire, por la tierra; detrás de las vidrieras y en el fondo de los espejos; en la rosa y en la estrella; en el clamor y en el silencio; en lo puro y en lo impuro; en todo lugar donde la vida aliente todavía. Pero a la búsqueda angustiosa sólo responde el eco múltiple de la voz clamante. Un temblor de soledad y desamparo desborda en cada verso. Maritza Alonso ha sabido ser su conductor fidelísimo. Ha sabido gritar sin gritos la angustia del poema. El público palpitó como una gran víscera herida en este colmador momento del programa.

Ya antes habíamos anotado otros pasajes de cuajada emoción. El «Farewell» y el «Nocturno 20» de Neruda habían sido recitados con eficacia. La «Canción del hijo que no ha de nacer», de Mariblanca Sabas Alomá; «Después», de Emma Pérez y dos poemas de Regino Pedroso. «Canción despedazada» y «Canción del hilo de agua», hallaron también una interpretación honrada y limpia. Pero fué al final cuando la nota dramática se acentuó nuevamente, con el deliquio patético del «Martirio de San Sebastián», de Florit, que sigue siendo el máximo acierto de Maritza, y con un sentido romance del poeta argentino Juan Alcaide, a la memoria también del autor de «Bodas de sangre». Estos dos poemas clausuraron dignamente un programa tan bien electo como realizado.

Maritza Alonso se ha despedido así del público de La Habana. Otros públicos sabrán en breve de su virtud para hallar el camino más corto entre los escenarios y la poesía.

Francisco ICHASO.

HOY: Chevalier en «EL HOMBRE DEL DIA» en el CAMPOAMOR

Hoy se batirán todos los records de entradas en este simpático Teatro, por estrenar en Cuba una película original, repleta de escenas alegres y construida sobre una idea nueva y seductora....! Película de fantasía, de belleza y de lujo, con algo de sonriente filosofía: «El hombre del día». Una film que justifica plenamente su título, en virtud de su historia verdaderamente llena de agrado y de optimismo, y por la presencia de un Maurice Chevalier, más simpático y más parisien que nunca. Una producción maliciosa, picaresca.... entretenida....! Otra gran atracción del programa de hoy, es «El Cabaret del Escándalo», con el incomparable John Barrymore. El siniestro crimen de una mente privilegiada, tan sagazmente perspicaz, que la policía desconcertada no podía descubrir al culpable....! Completa el programa el Noticiario Universal. Los precios, 20 centavos de 1 y media a 5 y media y 30 centavos después. Niños a todas horas 15 centavos y tertulia 10

El viernes, Mischa Auer, Wendy Barrie, Kent Taylor y Dorothea Kent, en la deliciosa comedia «Receta para el amor». Mischa Auer, el actor que cada día adquiere más brillo, en un role que le encantará por el colorido que el novel artista da a su role de un Conde cuyo único capital era.... su cara. Comedia archihumorística, en que la emoción del drama se nos da envuelta en «caramelo»....! ¿Usted está enamorado? ¿Su amante no le corresponde? ¿No sabe usted cómo conquistar su corazón? Quizás sus métodos sean contraproducentes....! Vea «Receta para el amor» y no es difícil que encuentre la solución del problema que le ha quitado el sueño y hasta las ganas de comer....! Conjuntamente se estrenará el intenso y espeluznante drama de gangsters «La caza del malvado». La reina de los pistoleros tenía 87 años de edad.... pero hay que ver, acosada por los G-Men, lo que era esta temible vieja que todos respetaban y se hacía pasar por una dama caritativa.

CARTEL DEL DIA

POR LOS TEATROS:

LA COMEDIA: A-6737.—Compañía Garrido-Piñeiro. A las 9 p. m.: Así es mi Cuba y Rancho grande.

POR LOS CINES:

MARTI: M-2724.—A todas horas: Tres argentinos en París, El hombre número 13 y cartón.
CAMPOAMOR: A-7054.—A todas horas: El hombre del día, El cabaret del escándalo y revista.
ENCANTO: M-6055.—A todas horas: Romance entre balas, Idilio incógnito y comedia.
NACIONAL: M-6700.—A todas horas: Corazones cautivos, Melodías porteñas y cartón.
ALKAZAR: A-6869.—A todas horas: Locos de remate, Charles Chan en Broadway y cartón.
AUDITORIUM: F-4455.—Pagliacci y El prisionero de Zenda.
RIVIERA: F-2040.—Romance entre balas y Barreras de fuego.
TRIANON: F-2403.—Gracias Mr. Moto y El sargento de la guardia.
PAYRET: A-7157.—La cuna vacía y Las cuatro milpas.
NEPTUNO: M-1515.—Jalisco nunca pierde y Allá en el Rancho Grande.
RADIO-CINE: M-1407.— Hollywood y Contra el imperio del crimen.
ROXY: FO-3255.—La vida bohemia y La sirena del puerto.
RIVOLI: FO-1130.—Tovarich y Dame tu corazón.
REINA: M-2272.—El forastero y Al fin de la jornada.
RIALTO: M-1831.—Matrimonio y señorito y Camino del pecado.
LARA: M-2421.—100 hombres una muchacha y Carros blindados.
PRADO: M-2822.—La mujer marcada y El ejemplar perfecto.
VERDUN: A-9206.—No basta ser madre y Alhambra.
ACTUALIDADES: M-5575.—El expreso aerodinámico y La marca del fuego.
LIRA: M-4474.—La pícara puritana y Quiéreme siempre.
FLORENCIA: El bastardo y Trasnochadores.
MAJESTIC: M-4477.—El fantasma vengador (serie) y cartón.
INFANTA: U-3700.—Tifón y Almas en el mar.
CUATRO CAMINOS: M-3676.—Los misterios de Chandú (serie) y cartón.
VIVES: F-3126.—El lancero espía y No se puede tener todo.
GRIS: F-4292.—Allá en el Rancho Grande y Soñadores de la gloria.
MODERNO: X-1305.—Las masas rugen y Campeón de nacimiento.
NORMA: X-2321.—No basta ser madre, Almas rebeldes y el Tío Lamparita (en persona).
WILSON: U-5863.—Así es el tango y Reformatorio femenino.
MAXIM: U-7049.—Corresponsal de guerra y La condesa de Montecristo.
INGLATERRA: M-5527.—Así es el tango y Reformatorio femenino.
CUBA: M-9796.—Una en un millón y El misterioso Mr. Moto.
SALON ROJO: M-4794.— Canta, bandolero canta y Torero a la fuerza.
UNIVERSAL: Egido y Monte. «La emboscada sangrienta y Juguetes del destino.
BELGICA: A-9128.—El honor de la familia y El velo pintado.
VIOLETA: M-3238.—Bajo el manto de la noche y El viejo haragán.

MAÑANA: «LOCOS DE REMATE» EN EL RIVIERA

Hoy presenta por última vez la empresa de este elegante teatro, a Loretta Young y Don Ameche, en la preciosa aventura «Romance entre balas». Completa el programa la film plena de emoción y dinamismo «Barreras de fuego», con Frank McKinney, Edward Arnold Jr., y Frank Coghlan Jr., además el hilarante cartón «El lamparero», la graciosísima comedia «Fiesta improvisada» y el Noticiario Fox Movietone. Los precios, 30 centavos por la tarde y 40 centavos por la noche, niños, tarde y noche 20 centavos, y tertulia 15 centavos.

Mañana a precios populares, los impepinables y alocados Ritz Brothers, en la super-alegre y divertidísima farsa musical «Locos de remate», y Warner Oland en la más crispante y misteriosa aventura de Charlie Chan, titulada «Charlie Chan en Broadway».

El jueves, John Boles, Luli Deste y Frances Drake, en la bellísima super joya de la Columbia Mi marido es un artista». Cuando la esposa está ausente... la modelo se aprovecha... Tal es lo que sucede en «Mi marido es un artista»... pero cuando la esposa regresa... entonces sí que es la debacle... Las batallas se suceden... y el que sufre todas las consecuencias es el pobre marido... que no sabe ni qué hacer... ni de cual valerse para lograr la paz... Ved a John Boles, Luli Deste y Frances Drake, mezclados en un triángulo de magnitudes tales, que conmovió hasta lo más profundo sus corazones... con un resultado absolutamente inesperado.

El lunes, «la calamidad pública número uno», Jane Withers, en su más simpática y humorística creación, «Los papás», y el intenso drama de gangsters, «La caza del malvado». El miércoles 23, programa especial a precios populares: Peter Lorre en «Gracias Mr. Moto», y Mischa Auer en «Receta para el amor». El jueves 24 Fredric March, Franciska Gaal y cientos de autores y miles de extras, en la colosal super-producción de Cecil B. Mille, «El Bucanero».

NACIONAL: «MELODIAS PORTEÑAS» Y OTRAS. 20 Y 30 CTS.

Hoy serán las últimas exhibiciones en el teatro «Nacional» de la super-comedia musical «Melodías Porteñas», película llena de canciones, tangos y valses, conjuntos musicales escenas coreográficas y gran comicidad, sobresaliendo en su interpretación Amanda Ledesma y el gran actor cómico Enrique Discepolo. Se completa el programa con una interesante película histórica, «Corazones Cautivos» por David Manners, James Dunne y Mae Clark.

El horario de hoy es el siguiente: el teatro abre a la una y media, y «Melodías Porteñas» se exhibe a las 2.05, 4.40, 7 y 10 de la noche, y «Corazones cautivos», comienza a las 3.10, 5.40 y 8 y media. Precios 20 centavos entrando antes de las 6, y 30 y 30 centavos después.

Por fin mañana será el tan esperado estreno de «Bajo el cielo de México», realizada por Fernando de Fuentes, el director de «Allá en el Rancho Grande». «Bajo el cielo de México», figuran Vilma Vidal y Rafael Falcón, la pareja perfecta, Domingo Soler, Emma Roldán, Rosita Castro, y María Luisa Zea. «Bajo el cielo de México» permanecerá en el Nacional durante muchos días.

El día 23 «Mamá Colibrí», la película que más se comenta en la Habana.

UN PROGRAMA EXTRAORDINARIO EN EL ALKAZAR

Abarrotada hasta los topes se vió ayer la amplia sala de este popular teatro, con el extraordinario y monumental programa que hoy presenta nuevamente y seguirá en el cartel durante toda la semana. Nos referimos a la alocada, chispeante y archi-divertidísima comedia musical «Locos de remate», donde actúan por primera vez como estrellas los impepinables y graciosísimos Ritz Brothers, con la colaboración de Tony Martín, Gloria Stuart y Joan Davis. Conjuntamente se presenta la más espectacular y sensacional aventura del famoso detective chino Charlie Chan, «Charlie Chan en Broadway», con Warner Oland. Completa el programa el hilirante cartón «Miguel el Marino», la despampanante comedia «Colegiales», y el Noticiario Fox Movietone. Los precios, 20 centavos de una y media a cinco y media y 30 centavos después. Niños a todas horas 15 centavos y tertulia 10 cts.

El lunes, una obra maestra en la pantalla... Un monumento de arte y de emotividad... Artistas Unidos presentan al eminente tenor Richard Tauber, en la adaptación a la pantalla de la inmortal Opera de Leoncavallo «Pagliacci», con escenas en tecnicolor. La voz maravillosa de Richard Tauber le entusiasmará y le obligará a aplaudir. También se exhibe complaciendo innumerables peticiones, la hermosa super-producción «El Prisionero de Zenda», con Ronald Colman, Madeleine Carroll, Mary Astor y Douglas Fairbanks Jr.

El jueves 24, Anna May Wong en el crispante y super-emocionante drama de la Paramonunt, «Carne de contrabando. Contrabando humano... Contrabando de extranjeros que son ilegalmente llevados a los Estados Unidos por traficantes sin escrúpulos, que cuando se ven descubiertos, no vacilan en arrojar la prueba de un delito desde 10,000 pies de altura... El negocio más lucrativo y más peligroso de los hombres que por la conquista del oro, exponen temerariamente sus vidas, y están prontos a arrebatárselas a los que les estorban en sus siniestras actividades.

SELECT PICTURES presenta a
VILMA VIDAL y RAFAEL FALCON en
"BAJO el CIELO de MEXICO"
con
CHAFLAN BARCELATA PARDAVE
¡QUE PELICULA!
Canción TEMA
"NUNCA" de Guity de Cardenas
y otras bellas melodias de BARCELATA!
NACIONAL MAÑANA

«ASI ES MI CUBA» Y «RANCHO GRANDE» EN LA COMEDIA

Los asiduos al teatro de la «Comedia» podrán disfrutar esta noche de un programa pleno de grandes atractivos, y en el mismo tienen un amplio campo para divertir al público en grande, los cómicos más populares del momento: Alberto Garrido y Federico Piñeiro.

La función comienza a las 9. Es corrida, comenzando con «Así es mi Cuba» es una obra deliciosa. En ella ha volcado Julito Díaz su gracia sutil. Es un verdadero derroche de chistes de palpitante actualidad. Y la segunda parte está reservada para «Rancho Grande», el último «hit» de Carlitos Robreño. En la misma enfoca Robreño con su acostumbrada certeza los más destacados problemas de nuestra vida pública. Hay un cuadro que tiene una enorme gracia: el del Colegio Electoral. Hay que ver a Garrido y Piñero haciendo uso del sufragio. Es algo despampanante. Sin olvidarnos del resto de los cuadros que son un verdadero acierto.

En «Rancho Grande» actúa la pareja de bailes humorísticos «Villano-Vechas», que diariamente recogen cálidas ovaciones por su magnífica labor.

Para el viernes se prepara una obra que ha de gustar mucho. Se trata nada menos que de «Llora Ponciano». ¿Autor...? Julito Díaz, que ha logrado una obra graciosísima. 90 minutos en el reino de la alegría. Una carcajada por segundo. Otra verdadera creación de «Garrido-Piñeiro» con su gran compañía de teatro popular cubano. No deje de ver «Llora Ponciano».

Nota: recomendamos al público no pague más de diez centavos de prima a los revendedores por cada localidad. Es lo que marca la ley.

Nati Vilano, gran artista, que acaba de debutar con clamoroso éxito en «La Comedia», con «Rancho Grande», la deliciosa obra de Carlos Robreño. Ella forma parte de la pareja humorística Vilano-Vechas.

EL JUEVES: JOHN BOLES Y LULY DESTE EN EL ENCANTO

Nuevamente presenta hoy la empresa de este aristocrático teatro a Loretta Young y Don Ameche, en la aventura pasional en la turbulenta España: «Romance entre balas». Amor en un ambiente de guerra.... que llevará a su ánimo las emociones de Cupido, con las sensaciones de Marte....! «Romance entre balas» se exhibe exactamente a las 4, a las 6 y a las 10. En turno de 8:10, la lindísima film musical «Idilio incognito», con Sonja Henie y Tyrone Power. Completa el programa la divertidísima variedad «Desfile del corazón», la despampanante comedia «La chica de melodía» y el Noticiario Paramount. Los precios, 30 centavos de 3 y media a 5 y media y 40 centavos después. Niños a todas horas 20 centavos.

El jueves, John Boles, Luli Deste y Frances Drake, en una película bella.... lujosa, simpática.... y humana, desarrollada en un fino ambiente de exquisiteces y arte. He aquí el sentimental dilema de un artista: no podía vivir sin la esposa....! y la seductora modelo, libraban entre sí tal batalla.... que tenían desconcertado al pobre marido....! «Mi marido es un artista», es una deliciosa comedia, en que el romance, los celos y el arte se reúnen en tal forma, que no se puede uno imaginar cómo va a terminar.... y qué sentimiento va a triunfar en tal monumental batalla....!

El lunes, la espectacular y hermosa super-producción de Cecil B. de Mille, «El Bucanero», con Fredric March, Francisca Gaal, Akim Tamiroff, Margot Grahame, cientos de actores y miles de extras. Un monumento de la pantalla, que puede compararse con las mejores producciones de todos los tiempos.... sin excluir ninguna.... El miércoles 23, a las 9 de la noche, en función de gran gala, pre-estreno de la super-producción de Frank Lloyd, «Una nación en marcha». El lunes 28, Grace Moore y Melvyn Douglas en «La Vuelta del Ruiseñor».

TEATRO NACIONAL
EL NUEVO TEMPLO de PELICULAS en ESPAÑOL
HOY 30 20
MELODIAS PORTEÑAS
con la nueva estrella AMANDA LEDESMA y Ernesto RAQUEN
y el gran compositor argentino Enrique S. Discepolo, cuya música en esta película revolucionó a todo Buenos Aires

MARTI: Gran Estreno de «3 Argentinos en París». 20 y 30 Cts.

Hoy inaugura oficialmente la temporada de películas habladas en español, el teatro Martí, y para ello ha seleccionado una super-producción que la Argentina puede presentar con orgullo al mundo entero. «3 Argentinos en París» es una de las fims que ha sido realizada con mayor rango artístico y con un más selecto estrellato. Interpretan esta maravillosa cinta Hugo del Carril, el ruiseñor argentino, que entona en ella «Buenos Aires» precioso tango del que ha hecho una creación; y las hermanas Pagás que brindan las más bellas canciones brasileras, Tito Lusiardo, Florencio Parravicini y Enrique Serrano, aquel magnífico actor de carácter que la Habana aplaudió tanto en la brillante temporada de Paulina Singerman.

El «role» estelar femenino ha sido encomendado a una actriz de méritos notables, Irma de Córdoba.

La romántica vida de tres argentinos que arriban a París está admirablemente reflejada en esta superproducción que distribuye la acreditada casa «Republic Pictures». El argumento está hermosamente presentado entretejiéndose en el canevá de la anécdota las más bellas melodías argentinas y brasileras. ¡El más lindo romance musical de la época! Dada la calidad de la película la empresa ha decidido, sin omitir gastos, que sea radiada por las emisoras C. O. C. H. y C. M. C. F. (onda corta y larga respectivamente) intercalándose las necesarias aclaraciones sobre el desarrollo de la acción para que los radioyentes puedan disfrutar también de esta joya del séptimo arte.

También se exhibirá la emocionante cinta «El Hombre No. 13» por Inés Courtney y Waliden Heyburn.

El teatro abre sus puertas a las 2 p. m. en función continua a base de los siguientes precios. Luneta 20 centavos hasta las 6 y 30 p. m. y 30 centavos transcurrida dicha Tertulia a todas horas 10 centavos. Niños, siempre 15 centavos.

Próximo estreno, sensacional, abril 5, «Adiós Buenos Aires».

EL GRAN CAPITAN

TEATRO MARTI
3 EN Paris
HOY
Argentinos
ESTRENO EN CUBA
Tito Lusiardo
Irma Cordoba
HUGO DEL CARRIL - Florencio Parravicini
20¢ Tarde - 30¢ Noche - 10¢ Tertulia

RADIO CINE Hoy 30 20 EXITO!
WARNER Presenta la producción musical
HOTEL HOLLYWOOD
DICK POWELL con ROSEMARY LANE
HUGH HERBERT
y Copia nueva de
"CONTRA el IMPERIO del CRIMEN"
con James Cagney y Ann Dvorak

«BAJO EL CIELO DE MEXICO» MAÑANA EN EL NACIONAL

Después del sonado triunfo de Fernando de Fuentes en la cinta «Allá en el Rancho Grande» era preciso que los productores cinematográficos, cuya confianza descansaba en el prestigio del director, buscaran un argumento capaz de mantener y hasta superar los méritos del celebrado realizador de «Allá en el Rancho Grande». Ni tardos ni perezosos, los directivos de la Compañía Mexicana de Películas S. de R. L., lograron un asunto que en manos de Fernando, sería la feliz iniciación de sus labores cinematográfiaas.

«Bajo el cielo de México», la película aclamada por la crítica y el público en general, la noche de su estreno en una función extraordinaria de gran gala en el cine Alameda de México, es una cinta en la que palpita el verdadero espíritu de las canciones mexicanas, hábilmente desarrollada por Fernando de Fuentes, y en cuyo trama vemos a persona-jes humanos y de una fuerza y vigor capaz de convencer al más reacio.

«Bajo el cielo de México», es la mejor película profesional que ha salido de los estudios mexicanos, por no decir la única, en cuyas escenas hasta las partes más insignificantes logran destacar por la verdad de sus situaciones.

Una película distinta, emotiva, inspirada en la vieja y siempre nueva canción de Guty Cárdenas, «Nunca». Un poema convertido en canción... Una canción llevada a la pantalla que glorifica al cine mexicano.

Toman parte en esta película además de Rafael Falcón, Vilma Vidal, Domingo Soler, «Chaflán», Joaquín Pardave, María Luisa Zea, Emma Roldán, y Lorenzo Barceleta.

«Bajo el cielo de México», se estrena en el teatro Nacional mañana.

RADIO CINE: «HOLLYWOOD HOTEL» Y OTRAS

Estupendo, colosal resultó el estreno de ayer en el espacioso teatro de Galiano y Neptuno, y que continúa hoy todavía en cartel. Una preciosa revista musical, algo nuevo y original titulada «Hollywood Hotel» interpretada por Dick Powell que canta maravillosamente las preciosas melodías al compás de dos de las mejores orquestas de Hollywood, y al que secundan dos docenas de estrellas que hacen de esta comedia musical una super producción.

También se estrena la copia nueva de la grandiosa película de la Warner, titulada «Contra el imperio del crimen», interpretada por James Cagney, Ann Dvorak y Margaret Lindsay, completando el programa un gracioso cartón en colores y el último Noticiero Metrotone con los más recientes sucesos mundiales. Los precios luneta y primer piso 30 centavos antes de las cinco y media y después 40 centavos. Los niños 20 centavos y la tertulia entrada por Concordia 10 centavos.

Mañana este mismo programa.

El lunes: Dos monumentales estrenos de la Metro, «Ama vive y aprende» de Robert Montgomery y Rosalind Russell, y «Encrucijada del amor» de Franchot Stone y Maureen O.Sullivan.

Muy pronto: «Las aventuras de Robin Hood» de Erroll Flyn y Olivia de Havilland, un estupendo programa de la Warner.

Deanna DURBIN
en "LOCA por la MUSICA"

Véase las GACETILLAS en la página OCHO

M.E.C.D. 2016

VIBOREÑAS

Boda distinguida.

Se efectuó en la tarde de ayer en la suntuosa iglesia Parroquial del Nuestra Señora de Monserrate, ante una concurrencia tan selecta como numerosa.

Era la novia la distingnida, muy bella y elegante señorita Sara Cárdenas, y el afortunado novio el caballeroso joven Alfredo Párraga, amoroso pareja que por su libérrima voluntad ha jurado la fé de sus amores ante el ministro de Dios y la Ley de los hombres.

Sara presentóse con elegantísima traje de desposada, envuelta en interminable velo prendido en la simbólica diadema de azahares, y portando un preciso ramo nupcial.

Cruzó el pasillo central hasta el altar mayor de brazo del padrino, don Ramón, S. Bonachea, a los acordes de la gran marcha de Esposales.

Fué la madrina la amantísima madre de Alfredo, mi estimadísima amiga Isabelita Hernández viuda de Párraga.

Impuestos Sara y Alfredo de sus deberes y derechos firmaron el acta ante los siguientes testigos.

Por tan admirada novia:

El señor José Badell, doctor Armando de Córdoba, Capitán Eduardo Hernández, doctor Miguel A. Párraga, doctor Lisandro Pérez de Morales y señor Baldomero Acosta.

Lo hicieron por Alfredo:

El querido compañero ingeniero Isla Bay, doctor Carlos N. Párraga, comandante y ex Senador Alberto Barreras, doctor Eduardo Hernández, señor Ramiro Hernández y el señor Martín Cárdenas.

La boda notarial fué ante el doctor Alfredo Pequeño, con los testigos por el señor, doctor Ricardo Oteiza, señor Rafael Oriol, doctor Indalecio Cueto, teniente René Font señor José A. Párraga, señor Enrique Párraga y el señor Julio Garrido.

Por Alfredo el doctor Waldo O-Farrill, doctor Carlos F. Framil, ingeniero Humberto Hernández, doctor Arturo Hernández, señor Efraín O-Farrill y el ingeniero Juvenal O-Farrill.

Una vez más reitero mi más afectuosa enhorabuena a Sara y Alfredo, deseándole inquebrantable felicidad en su nuevo estado.

Para una boda

Que me inspira las mayores simpatías, he recibido esta invitación.

«Rogelio Marí, María Arias de Marí y Amparo Hernández viuda de Martínez tienen el gusto de invitar a usted al matrimonio de sus hijos Lydia y Alberto, que se efectuará el lunes 21 de marzo de 1938 en la iglesia de Monserrate, a las nueve y media de la noche».

Anticipadamente felicito a tan dichosos novios y les prometo una expresiva y detallada reseña del solemne acto que en tanto aumentará su actual felicidad.

Bodas de bronce

Celebraron ayer los ocho años de casados los apreciables esposos señora Gloria Ruiz de Herrera y el señor Néstor Herrera.

Los felicito y les deseo celebren sus Bodas de Diamante.

Dr. Gaspar Betancourt

Tan querido amigo embarca hoy para el Norte.

Motiva su viaje la invitación que aceptó para dar una interesante conferencia en la famosa Universidad de Columbia, Casa de las Españas, sobre un tema que tanto sabe dominar: «Sentido del Humorismo».

Le deseo mi más cariñoso saludo de despedida, seguro de su brillantísimo triunfo en esa tribuna por la que tantas celebridades han desfilado.

La gran excursión a Trinidad

Nuestro distinguido amigo el señor Federico Mola, agente general de Pasajes de los Ferrocarriles Unidos, remitirá el folleto explicativo de esta gran excursión del día trece de abril, para pasar el jueves y viernes Santo en esa histórica ciudad, si le es solicitado por el M-9488.

Lo participo a nuestras familias, que genuinamente católicas se disponen a tomar parte en dicha gran excursión que será presidida por nuestro amable Prelado Arzobispo de la Habana, Monseñor Manuel Ruiz.

Club San Carlos

Brillantemente ha dado su adiós al divertido reinado del viejo y alegre dios Momo nuestro decano Club, pues las fiestas en su honor han revestido como nunca los más brillantes éxitos, los que se deben a la nueva directiva que preside el dinámico y querido amigo Eduardo Cañas y Abril.

Y quedó plenamente confirmado lo que día tras día he dicho de la despedida al viejo Momo, pues, sabia que se estaba realizando una magnífica organización y la más aceptada propaganda.

S. M. el Exito entró en el San Carlos con todos los honores, los que le tributaron Eduardo Cañas Abril y todos sus compañeros.

He aquí una relación, y como es de suponerse no completa, de las figulinas que de tan alegre despedida a Momo disfrutaron:

Lila Martínez, Mercedes Prieto, Martha Espejo, Julia Balboa, Fina y Mercedes Gabarró, Montica Escarpenter, Olguita Peraza, Hilda Peraza, Dulce María Prats, María Teresa Veiga, Josefina de Para, Carmelina Bueno, Marina Bueno, Emilia Ravelo, Aída Medrano, Isabelita Vidal, Florinda Collado, Amelia Moreno, Carmen Castillo, Aída Segredo, Eva Adan, Mary Miguel, Teté Noroña, María Godoy.

Aída y María Parúas, Lydia Matas Larrañeta, Terita Torres Larrañeta, Graciella, Josefina y Olguita Díaz, Aurora y Adelaida Siré, Nena de la Vega, Ketty Conde, Mirella Martínez, María Antonia Díaz, Lucía López, Blanquita Sierra, Nieves Vilardell, Olga Rivas, Matilde Amores, Haydee Inclán, Elena y Olga Toledo, Margot y Olga Gómez de Molina.

Carmita, Sarah y Eugenia Collazo, Manuela Talavera, Panchita Castellanos, Luisa Balboa, Lucila Roqueta, Ulda López, Graciella Areacha, Blanquita Sierra, Mary -- Magda Valcárcel, Margarita Carreso, Nenita Núñez, Mirella Roig, Mara Herrera, Zoe María León, Georgina de la Cuesta, Zenaida Luna, María Rodríguez Menéndez, Julia Gómez, Mercedes Rodríguez.

Angelita López Recio, Estela Vázquez, Berta Alvarez, Herminia Vázquez, Dora Alvarez, Marina González, Caridad García, Lolita Muiña, Amalia y Flora González Montero, María Luisa Cueto, Elvira Cueto, Tina Leiro, Carmen Fernández, Blanca Silva, Hilda Velarde, Hilda Pando, Bebita Velarde, Mirella Núñez, Piedad Robles, Pucha y Lola Vázquez.

Olga Piñeiro, Olguita Suárez, Hilda Guanaga, Bertha Arce, Hilda Nieto, Mimí y Olga Nieto, Carmen Yara, Etedvina González, Carmen Garrido, Teresa Artigas, Herminda Robles, Aída Arangón, Carmita González, Fina Oliva, Martina García, Isabel Hernández, Otmara y Mercedes Masfera, Gricélida Torres, Georgina Sorondo, Caridad y Cuquita Serrano.

Olga y Eloisa Berard, Armantina Cardoso, Celia Herrera, Inés Ramírez, Dora y Lucrecia Hernández, Elisa y Martha Llavería, Rosa y Mercedes Abbadié, Caridad y Eetelvina Saura, Consuelo Lara, Nena y María Antonia Suárez, Olga Barroso, Adelina Alvarez, Hilda Viera, Esther Ceballos, Eva Delgado, Gerardina Garbalosa, Georgina Noriega, Ofelia Medina.

Ofelia Menéndez, Dora Alonso, Teté Couto, Caridad Bello, Graciella Pérez, Margot González, Martha Gloria Mojardín, Sarah Rubinstein, Carmen García, Esperanza Pascual, Elena Ruibal, Aída Cairo, María Santana, Lolo y Georgina Artigas, Rosa y Aída Toledo, Aleida Gardoso, Graciela Acosta, Conchita Pernas, Hortensia Riquelme, Amparito Valls, Eloina Reyes, Josefina Martínez, Isabel Minello, Iela Riera, Carmen Vega, Juana y Belén Vega, Onelia Torres, Ana González, Marina Gómez, Hildelina González.

Blanca Vázquez, Arminda García, Carmita Naranjo, Eladia Núñez, Josefina Fonda, Fina Espino, Carmen Batista, Hilda y Juana Pérez, Conchita de la Fuente, Concha Pérez, Sofía González, Josefina Llanes, Panchita Barroso, Carmen Savia, Carmelina Rodríguez, Dominga Gutiérrez, Juanita Campos, Carmen y Enriqueta de la Torre, Florita, Blanquita y Mercedes Bravo.

Olga Paseiro, Carola Castillo, Olga López, Caridad Viñota, Elvira y Claudina Castro, Otiz Rodríguez, Hilda Valdés Cabrera, Fina Fernández, Ana Ribot, Luz Divina Rivero, Angela Hernández, María Antonia Carneiro, Graciela Hernández, Isabel y Rosita Rodríguez, Ondina y Carmita Martín, Georgina Rodríguez, Julia, Esther y Margarita González, Nena, Yuya y Margot Puñerón, Raquel Don, Julita, Lolita y Nenita Bueno.

María del Sol Bueno, Anita Abelonda, Mina Ubor, Hilda Ledesma, Margarita Canosa, Elena Alberto, Zenaida Lorenzo, María Luisa Justiz, Mercedes Justiz, Terasa García, Estela Rivero, Elia Piedra, Elia Gómez, Gloria Valdés, Elisa Arazón, Zoraida Castilla, Julia Jiménez, Ofelia Virginia Rodríguez, Nieves Magaz y Rivero, Marcelina Recio, Martha Muro, Hilda Rivero, Elvira Márquez, Albertina y Laudelina Fonts.

Clarisa y María Boneti, Hilda Pérez, Olga, Delia y Onelia Morales, Rosario, Tomasa y Dolores Canales, Alicia Jérez, Elvira Cueto, Gudelia González, Hilda, García, Coralia y Noemi Hernández, Elsa Martínez, Catalina, Lilí y Antonia Serrat, Mercy Reyes, María Rodríguez, Josefina Hernández, Alicia Agüero, Olga Nieto, Georgina Hernández, Adolfina Barrera, Amelia Amable, Glaria Romero, Concha García, Olga Garrido, Alicia Robles, Hilda Pardo, Mercy y Carmen Arrugaeta, Eloisa Rey, Estela Calderín, Blanca Suárez, Hermilia Elso, Virginia y Vivina Rico, Nena Vera, Cusa Morales, Victoria Hidalgo, Anta Torres, Anita Sorondo, Clara Walk, Margot Sorondo, Martha Serrano, María Herrera, Mercy Pérez, Angelita Vera, Berta y Margot Aniado, Olga Cosío, Eloisa e Inés Gómez, Zoraida Fernández, Carmen Marín.

Emelia Valdés Anciano, Teresita Miguel, Eloisa Bay, Rosa Hidalgo, Emma Rodríguez, Violeta Ray, Sofía Pérez, Hortensia Rosin, July Vidal, Elisa Martínez, Eva Trujillo, Mara Antolín, Esther Mederos, Nena y Silvia Goicochea, Rosalía Valdés, Antonio Alonso, Yolanda Calvet, Georgina López Rovira, Mercedes Alvarez, Hortensia Maribona, Ana González, Hilda Báez, Delia Majardín, Aída Duque, María Antonia Fernández.

Emilia Rubio, Margarita Acosta, Zoraida Castaño, Hilda Guerra, Olimpia Rey, Bertha y Alicia Mederos, Lázara Pérez Trujillo, Caridad y Herminia Brignardell, Lima Sanz, Palmira Hernández, Dulce María González, Consuelo Audropp, Adelaida González, Juana María Fábrega, Olga Martínez, Pucha Vázquez, Emilia Alvarez, Aleida y Clara Valdivia, Dolores García, Carmen Muñoz, «Mequi» Vilano, Carmen Vatín, Olga Valdés, Carmen García, Leonor González y Asela Tellez.

Y antes de reiterar mi más cariñosa felicitación a Eduardo Cañas y a sus entusiastas compañeros de directiva diré que, en el mes de abril no faltará una atractiva fiesta, y que en mayo el tradicional baile de las Flores será algo fuera de toda ponderación convertidos los terrenos de nuestro prestigioso y decano Club San Carlos en el más admirable jardín, pues contará con las más preciadas flores sonrientes, los que siempre le dan su más decidida preferencia.

Comparto con los queridos amigos «carlistas» la intensa y legítima satisfacción que todos experimentan.

URBANO DEL CASTILLO.

TOMATE RAFEL
TRIPLE-CONCENTRADO

CONTRA LA HIDROPESIA

«En Guantánamo. «En el año 1927 me empezaron fuertes dolores de cabeza, hinchazón en los pies, piernas, manos, cara y ojos, en el pecho me ahogaba, como una pelota que me quería ahogar. Apenas podía caminar y enseguida me sentía cansado y tenía que parar la marcha. Así estuve varios meses. Orinaba con mucha dificultad y el líquido salía de color rojizo, espeso y dejaba un asiento grueso, como almidón en el depósito. Otro lo dejaba al sol 3 días y era lo mismo que vidrio o cristal molido. Cansado ya de tomar remedios y de ponerme inyecciones, me decidí a tomar la Anticalculina Ebrey. Empecé a tomarla, una cucharada en un litro de agua todos los días y a medida que gradualmente fué bajando la hinchazón y al frasco y medio me sentía bien. Gracias a la Anticalculina Ebrey, me he evitado la hidropesía, pues la hinchazón me estaba subiendo el vientre y el médico me decía que estaba propenso a ella. Como por encanto, la Anticalculina Ebrey dominó la enfermedad. Mientras viva seré el mejor propagandista de la Anticalculina Ebrey, para los demás». **José Jones Toledano.**

Anticalculina EBREY

Dolor de caderas, neuritis, ciática, lumbago y reumatismo son causados por depósitos de ácido úrico en forma de cristales puntiagudos que punzan los nervios y traen esos dolores tormentosos. Anticalculina Ebrey, un secreto de plantas frescas medicinales tiene la virtud de eliminar el ácido úrico del sistema, motivando de una sea expedido por los conductos naturales, limpiando el organismo de toxinas perniciosas que minan la salud. Haga un ensayo hoy mismo con Anticalculina Ebrey. Las primeras dosis traen marcado alivio.

CALIENTE
GENUINO
PAN FRANCES
DE LA 5 TARDE
CADA DIA
EN TODAS NUESTRAS TIENDAS

Cremería de Ward — Nuestro Nombre Es Su Garantía

nuestras 6 Tiendas

El Rendezvous, Industria y San Miguel. Habana.
Salón Pro-Arte de Ward, Calles 5 y D, Vedado.
Calle K, entre 21 y 23. Vedado.
Kiosko Miramar, Calzada Columbia y Calle 6. Almendares.
El Explorador, 10 de Oct. esq. a Estrada Palma. Jesús del Monte.
Salón Mendoza, Santa Catalina esq. a D'Strampes. Rpto. Mendoza.

Francés como París. — Tan Delicioso como Fresco. Tierno como el Amor. — Puro como el Oro.
Todos los días nuestros clientes alaban la corteza deliciosamente tostada y el agradable sabor de este pan.

Un RESFRIADO DESCUIDADO
SE TRANSFORMA PRONTO EN
TUBERCULOSIS PULMONAR
CATARROS, TOS, GRIPPE.
SE CURAN RADICALMENTE
—con el—
JARABE MARGARIS
Michel Delalande, 37 Avenue Marceau, PARIS (16me)

GARANTIZADO
El Antiséptico Listerine lleva la garantía de poseer el grado debido de potencia. Nunca es demasiado fuerte, por lo tanto es innocuo; nunca es demasiado flojo, por lo tanto siempre es eficaz. Exija el Antiséptico Listerine.
W-4
ANTISEPTICO LISTERINE

ELIMINE LA EXCESIVA GRASA DE SU CUTIS CON
JABON DE MAX FACTOR HOLLYWOOD

JAULAS PARA PAJAROS
DE BRONCE PURO Y FINISIMO, COLOR DE ULTIMA NOVEDAD. PRECIOS ATRACTIVOS, Ferretería OLAVARRIETA, Neptuno 106, entre Campanario y Perseverancia
A-9480, LA LLAVE

¿Dolor de espalda?
ALIVIESE CON SLOAN

Dr. Bengué, 16, Rue Ballu, París
BAUME BENGUE
Curacion radical de
GOTA-REUMATISMOS
NEURALGIAS
De venta en todas las farmacias y droguerías.

CRONICA HABANERA

EN LOS QUINCE

Una fecha feliz, la de los quince años, llega con la de hoy para la bellísima señorita Clarita Romero y Estrada.

Hasta su residencia del Reparto La Sierra llegarán flores y felicitaciones innumerables.

DOS «RECITE» DE OPERA.—Grandes acontecimientos artísticos constituirán los dos «recite» de ópera que se llevarán a cabo el miércoles 23 y el lunes 28 del corriente, a las nueve y media de la noche, en el «Auditorium».

Para estas funciones de gala que tanto interés han despertado en todos nuestros círculos sociales se vienen ensayando con el concurso de notables artistas dos óperas preferidas del público: «Carmen», de Bizet, y «Tosca», de Puccini.

Hoy podemos ofrecer la primera lista de abonados por la que nuestros lectores podrán darse cuenta del entusiasmo que reina para tan esperados acontecimientos.

Palcos:

El presidente de la República, honorable señor Federico Laredo Bru.

El secretario de Educación Pública, doctor Fernando Sirgo.

El secretario de Justicia, doctor Enrique Alonso Pujol.

El secretario de la presidencia, doctor José E. Bringuier.

El jefe del Ejército Constitucional, coronel Fulgencio Batista.

El alcalde de la Habana, doctor Antonio Beruff Mendieta.

Julio Blanco Herrera, Luis N. Menocal, Juan Gelats, Chicha Sánchez viuda de Sánchez, Elisa de la Torre de Montoro, Lolita Rams viuda de Gaye, Trino Alejo, Paco Mestre, María Ursula Ducassi de Blanco Herrera.

Lunetas:

El Marqués de Tiedra, el Marqués de Valle Siciliana, Fausto Menocal, Julio B. Forcade, Dulce María Lima de Albacete, Manuel Santeiro, Juan B. Santeiro, Obdulia Aguilera, Oscar Alonso, Manuel Alonso Patiño, Carmela Berenguer viuda de Abascal, Julio Aguado, Armando Alvarez Pedroso, José Alvarez Lérida, Tomás Armstrong, doctor Gonzalo Aróstegui, Valeria Marcos de Ascanio, Cuca Sánchez de Ascanio, Blas Casares, doctor Aurelio Alvarez Maruri, señorita Basterrechea, Antonio S. Barreras, Esperanza Hevia viuda de Betancourt, Pilar Martín viuda de Blanck, doctor Alfredo Botet, Lorenzo Comas, Augusto de la Cova, Antolín de Cárdenas, doctor Manuel Cabrera, doctor Raimundo de Castro, Emilio Carrera Peñarredonda, Guido Colli, Eduardo Chibás, Andrés Pereira, doctor Chediak, Lorenzo Daniels, Consuelo Gancedo viuda de Díaz, señora Piedra de Descamps, ingeniero Jorge Luis Echarte, Rafael Echevarría, Paco García Gómez, doctor Felipe García Cañizares, doctor Luis Rodolfo Febles, doctor Rogelio Pina, señora Fauler, doctor José M. Galán, doctor Tomás Galdós, doctor Frank García Montes, doctor Manuel Giménez Lanier, secretario de Hacienda; Loló Galbán, Raúl Godoy, Manuel Gutiérrez, Ricardo Herrera, doctor Alejandro Herrera Arango, Guillermo Piña Mata, señora viuda de Iglesias, Rogelio Izquierdo, Flora Ruiz de Kohly, doctor Lucas Lamadrid, doctor Mario Montoro, Katty Betancourt de Martínez, Juan Menéndez, María Morello, Carlos Miyares, Manuel Pérez Benitoa, Guillermina Pérez Fernández, señora Pissaremskaya, señorita Prado, señora Caridad C. de Quijano, Edgar Runken, Carmelo Rubio, Luis Alberto Rubio, José María Zorzano, doctor Celestino Somoano, señora viuda de Sánchez de Fuentes, Raúl Trelles, José Trinidad, José R. Villaverde, Moisés Maestri, Joaquín Viñals, Moisés Vietes, Raúl Maestri, doctor Verdés, señora de Barrera, señoritas Bulnes, señora de Villagelú, señor Dionisio Martínez, señor Rionda, Obdulia Prieto, doctor Gonzalo Zúñiga y Emeterio Zorrilla.

El sábado próximo, a las doce del día, quedará cerrado el abono que se atiende por el teléfono F-3057, publicándose la lista final el domingo.

Un éxito artístico y social.

Lo auguramos.

DEL COUNTRY CLUB.—Como todos los domingos muy animado se vió el té bailable del domingo último en el Country Club.

Se dieron cita allí aquella tarde distinguidos y numerosos elementos de nuestra sociedad elegante, bailándose con gran animación hasta pasadas las ocho y media de la noche.

La Orquesta Brito ejecutó el programa bailable.

He aquí una relación de los parties.

Citaremos primeramente el party de la bella y encantadora señorita Nono Larrea y Olozaga que estaba de compañera con el simpático joven Luis Santeiro.

Se reunían allí quince parejitas de muchachas y jóvenes ordenadas así:

Gloria Loredo y Alfredo Mendoza
Flora María Lamar y Leopoldo de Goicoechea
Peggy Smith y Mario Arellano
Lily Chabau y Manolín Menéndez
Adolfina Gelats y José Andrés Rionda
Cristina Gelats y Manolo Santeiro
Mimí Fernández Rivera y Paco Mendieta
Sylvia Pou y Pepe Smith
Babette Stevens y Manolo Bustamante
Hortensia Colás y Charlie Todd
Armantina R. Cáceres y Armando Acosta
Gilda Núñez Mesa y Miguel Fernández Rivera
Macusa Larrea y Mario Franca
Gloria Barrios y el Cronista.

Otro party de numerosas parejitas lo ofrecía la lindísima señorita Patricia Delgado y Angulo.

Con la señorita Delgado y su compañero el apuesto joven René de Solo reuníase este grupo de muchachas y jóvenes:

Alicia Menocal y Chicho Ortiz
Sara Giménez y Guido Conill
Elisita Montoro y Butty Montoulieu
Maeta Roces y Carlos Fernández
Carina de Posada y Johnny Sabatés
Elena Franca y Enrique de Cárdenas
Adriana Maduro y Jorge del Portal
Luisa Rodríguez López y Alfredo de Castro.

Con la gentil dama Isabelita Falla de Suero estaban la señorita Amalia del Valle y los jóvenes Eutimio Falla y Mario Darna.

En otro party dos matrimonios, Adalberto Gómez del Campo y María Bacardí y Raúl Cowley y Emma Recio.

Edgar Runken y su joven y elegante esposa Teresita Moas en una petite table.

Con el señor Francisco Dellundé el doctor Ventura Dellundé y su esposa Carmen Menocal y el doctor José A. García Ordóñez y su esposa Gloria Montalvo.

En otra mesa Fiquito Mejer e Hilda Sarrá, Eugenio Sardiña y Georgina Menocal, Enrique Arango y Ofelia Cortina, Rosario de Blanck y Go Smith, Livia Averhoff y Raúl de Monte.

El doctor Ricardo Rodríguez Cáceres y señora Paquita Morales Pasalodos.

El señor Edwin Alexander y señora Dinorah Boyez.

Pedro Gómez Cueto y señora Mary Mac Carthy con el doctor Clarence L. Marine y señora Jessie de Marine, Mr. y Mrs. Theodoro Kuntz, y Mr. y Mrs. Maurice Grill.

Con Chicho Ariosa y Nina Reyna de Ariosa, Mr. y Mrs. Ward Pitfield y Mr. y Mrs. W. C. Woodward.

Dos distinguidos matrimonios, Raúl de Cárdenas y Dulce María Blanco y Adolfo Delgado y Luisa Angulo.

En otra mesa Serafín Solís y Tina Hidalgo Gato, Mauricio Monteagudo y María Felicia Pérez Stable, Ramón García Mon y Carmen Fernández Valle y Ramón Martínez Pedro y Mariita Barruecos.

Mr. y Mrs. Roberto Salmón con Bebé Molina y Henry Riley.

Fernando Palicio y Nena Valle de Palicio, Donato Argüelles e Isabel Usategui de Argüelles, y Mr. E. C. Melbourne Hart.

Con Secundino Lozana y señora Josefina Fabián y Damián Monserrat y señora Matilde Fano distinguidos matrimonios de la mejor sociedad de Puerto Rico que se hallan en la Habana estaban en otro party la gentilísima dama Enriqueta Schueg de Bosch, y José María Bosch, Néstor E. Pou y Pepiña Benítez de Pou, y los señores Rogelio Pou y Jorge Schueg.

Tres parejitas en una petite table, Rosa María Zaldo y Bill Weiss Jr., Ohilda Touzet y Jorge Prats, Enita Rayneri y Ramón Antonio Crusellas.

Ramón Antuña y señora con la señorita Loló Suero y el joven Manolo Antuña.

Jorge Silva y su encantadora prometida Silvia Pedroso con la señorita Kika Sánchez y el joven Victor Pedroso.

Miguel Lasa y Conchita Urrutibeascoa y José Manuel Coroalles y Elena de Cárdenas.

Alin Suero y Olga Thomson de Suero, Frances Sutton, Julio C. Ulloa, June Williams y Salvador Acista y Dryla Forsyth.

Con Mr. y Mrs. Ernest Stewart estaban en otra mesa los distinguidos matrimonios Salvador Castañeda y Nena Pérez Piquero y Fausto Menocal y Ofelia Brito.

Tres gentiles damas en un party, Chicha Sánchez viuda de Sánchez, Mercedes Olózaga de Larrea y Nena Tabío de Chabau.

José López y señora Hortensia García con la señora María Vázquez de Smith.

Pancho Juarrero y señora Gloria Erdmann con la señora Lolita Hechavarría de Fernández Casas.

Pedrito Sánchez y su encantadora esposa Matilde Alvarez estaban en otra mesa con Tony Carrillo y señora Alina Sánchez.

Un petite table con la interesante Conchita Martínez Pedro y el doctor Carlos Mussó.

Y en otro, la señorita María Kindelán y el joven Rafael Montoro.

DE VIAJE.—Con el fin de pasar una temporadita en la ciudad de Miami embarcaron ayer a bordo del «Evangeline» el doctor Vidal Morales y su bellísima esposa Sylvia Durañona.

Feliz temporada les deseamos.

HONRAS FUNEBRES.—En la iglesia del Santo Cristo se celebrarán hoy, martes, a las nueve de la mañana, solemnes honras fúnebres por el alma del que en vida fué noble caballero, Ramón García Medina.

Acto piadoso para el que invitan sus familiares todos.

(Continúa en la página NUEVE)

Para San JOSE
Regale ALGO DISTINTO de lo que usted está acostumbrado a VER!!
NOVEDADES ACABADAS DE RECIBIR

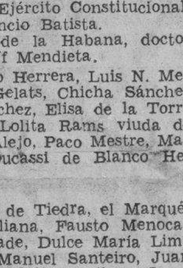

CENICEROS MESITA
en todos los colores, a
$4.80

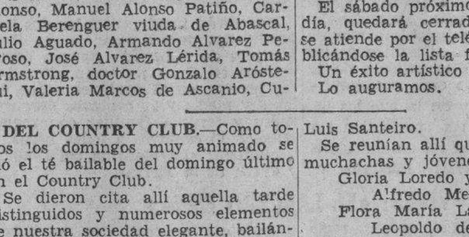

FUENTES DE METAL BLANCO PLATEADO marca «ROGERS», la pieza, desde
$4.80
Surtido completo de tamaños y formas

LIQUIDACION FINAL
DE TODAS LAS EXISTENCIAS DE LA
"Casa Versalles"
NEPTUNO 24-M-9374
Entre Industria y Consulado
Frente al Teatro «Encanto»
ENVIOS AL INTERIOR CON FLETE ADICIONAL

SAN JOSE...
MARZO 19
"LA ELEGANTE DE NEPTUNO" ofrece miles de novedades propias para regalos distinguidos A PRECIOS INIGUALABLES

Para las JOSEFINAS
Cortes de vestidos
Pañuelos
Carteras modernas
Medias de seda
Ropa interior
Perfumes delicados
Novedades en general

PARA LOS JOSES
Camisas elegantes
Pañuelos con iniciales
Corbatas modernas
Pajamas perfectas
Calcetines
Monederos y yugos
Pitilleras
Carteras, etc.

ANTES DE COMPRAR VEAN NUESTROS PRECIOS Y ECONOMIZARAN DINERO
la elegante de neptuno
AVISO: Solicitamos agentes en el interior. Si dispone de $50.00 o $100.00, escríbanos.

Busto desarrollado y reconstituido con las saludables y reconstituyentes:
PILDORAS ORIENTALES
Solicite gratis hoy el folleto descriptivo, se lo enviamos bajo sobre sin membrete. Diríjase a P. ORIENTALES. Apartado 1244.—Habana.

666 Domina el PALUDISMO en tres días.
Líquido - tabletas Salve Ungüento Gotas para la nariz
CATARROS en un día. Tónico y Laxante

CLINICA DE OJOS
DR. ENRIQUE CUELLAR DEL RIO
DIRECTOR OCULISTA
Consultas: 9 a. m. a 7 p. m. REINA No. 88. Teléfono M-7768

M.E.C.D. 2016

G A C E T I L L A S

AUDITORIUM: RICHARD TAUBER EN «PAGLIACCI»

«Pagliacci», la inmortal ópera de Leoncavallo, ha sido llevada a la pantalla en una moderna y exquisita versión sonora. Serenata, Su vesti la Giuba, son realizaciones que nos ofrece el estupendo tenor Richard Tauber, que encarna la figura central de esta magnífica super-producción de los Artistas Unidos. Richard Tauber, triunfante en las tablas, colosal ahora en el séptimo arte, es un astro de renombre mundial.

Con él actúa la bella actriz Steffi Duna, Diana Napier y Jerry Verno. «Pagliacci», con prólogo y epílogo en Chemicolor, se exhibe en las tandas elegantes de 5:15 y 9:45.

Y dando cumplimiento a varias peticiones formuladas, presentamos en los turnos de 4:00 y 8:30, «El prisionero de Zenda», la formidable interpretación de Madeleine Carroll y Ronald Colman.

Precios: Luneta tarde 30 centavos. Noche 40 centavos. Niños 20 centavos. Tertulia 10 centavos.

Mañana: Estreno en Cuba del sensacional e interesante film «La Rosa Deshojada» o «El milagro de Santa Teresita», exquisito drama sentimental, donde vemos la bondad y la abnegación de una pobre y linda muchacha, cuya vida es un rosario de sacrificios.

Inspirado en la vida ejemplar de Santa Terestia de Lisieux y presentado estupendamente, bajo la dirección artística del as de los Directores del cinema francés, Mr. George Pallu.

El viernes: la gran estrella Louise Rainer con Spencer Tracy en la colosal super-producción: «La ciudad de Acero».

TRIANON: «GRACIAS, MR. MOTO»

Con un soberbio programa a base de dos interesantes producciones de la 2th. Century-Fox, esta Empresa presenta en sus turnos de 5:15 y 9:45 la sensacional e interesante producción titulada: «Gracias Mr. Moto», interpretada por un notable conjunto de estrellas de diversas nacionalidades donde se anota un gran triunfo el magnífico actor húngaro, Peter Lorre, con la perfecta colaboración de Sig. Rumann, alemán, Thomas Beck y Jayne Regan, norteamericanos, con el actor Philipe Ahn de Corea en el papel de príncipe chino. A las 4:00 y 8:30 la super-joya de la Fox también, titulada: «El Sargento La Guardia», con el título en inglés, «The King of the Mounted», de argumento emocionante y preciosas escenas de los vastos y frígidos terrenos del Canadá, cuya fuerza de Policía, está conceptuada como la mejor del mundo.

Se completa el programa con Noticiero Mundial.

Precios: Luneta: Tarde 20 centavos. Noche: Mayores 30 centavos. Niños 20 centavos. Tertulia: Mayores tarde 15 centavos. Noche 20 centavos. Niños 10 centavos. El jueves: La simpática super-comedia de la Warner, titulada: «Tovarich» por dos populares estrellas como Charles Boyer y Claudette Colbert.

PAYRET: HOY SE ESTRENA «LA CUNA VACIA»

Hoy, en todos los turnos se exhibirá el estreno de la super-producción mexicana: «La cuna vacía» por Lolita González el ruiseñor mexicano oiga la preciosa voz de esta soprano en las cinco preciosas canciones de los más renombrados compositores, es una película que conmoverá sus sentimientos, la secundan en esta película nuestro compatriota René Cardona, además completan este programa, la preciosa película «Las cuatro milpas» podrá oir la bella canción del tema de del mismo nombre son sus intérpretes Ramón Pereda y Adriana Lamar, completan este programa el último Noticiero Metro, con los más recientes sucesos, y la preciosa variedad Destreza, los precios son los siguientes: 20 centavos antes de las 6 y media y 30 centavos después. Niños 15 centavos a todas horas. Tertulia 10 centavos.

Mañana: El mismo programa: «La Cuna Vacía» y «Las Cuatro Milpas».

Pronto, Estreno: «Ora Ponciano» por Chaflán y Chato Ortín.

NEPTUNO: «JALISCO» Y «ALLA EN EL RANCHO GRANDE»

El extraordinario programa que ha batido todos los records de entradas de este teatro cada vez que se ha presentado, se exhibe hoy complaciendo innumerables peticiones. Nos referimos a «Jalisco nunca pierde» y «Allá en el Rancho Grande». Completa el programa el Noticiero Paramount. Los precios: 15 centavos de 2 y media a 5 y media y 20 centavos después. Niños a todas horas 10 centavos.

Mañana: Dolores del Río, George Sandres; Peter Lorre; Lionel Atwil; Virginia Field y miles de extras, en la espectacular y escalofriante aventura «El Lancero espía» y Noah Beery Jr., Katherine Hughes y Larry Blake, en el crispante drama de gangsters «Trasnochadores».

El jueves: Richard Dix en el drama más fuerte y sensacional del año «El diablo al volante» y Jack Holt en el espeluznante y super-emocionante drama de gangsters «Hombres ocultos».

El sábado y domingo: Jeanette Mc Donald y Allan Jones, en la lindísima super-joya musical «La Luciérnaga».

ROXY: «LA VIDA BOHEMIA»

Una grata sorpresa para los asiduos del «Roxy» el simpático teatro de 14 y Primera en el Reparto Almendares, ha preparado hoy la empresa con el estreno de la magnífica producción hablada en español: «La vida bohemia», cuyo argumento interesantísimo está basado en la inmortal obra «Bohemios», y con un reparto incomparable que comprende a la popularísima Rosita Díaz en el papel de Mimí, Gilbert Roland como Rodolfo, el conocido actor J. Torena, interretando el papel de Marcelo y el incomparable Miguel Ligero en el divertido role del músico Schaunard, haciendo el papel más sonriente de la obra. Completando el programa se exhibirá un bonito cartón en colores, y una de las películas que más ha gustado de la gran actriz mejicana Dolores del Río, «La sirena del puerto» donde también actúa admirablemente el conocido actor Richard Dix.

Los precios a pesar de la calidad del programa serán corrientes: 15 centavos luneta por la tarde y 20 centavos por la noche. Niños y tertulia familiar 10 centavos.

Mañana, estreno de la fina producción Radio, «Música para mi dama» por el gran barítono Nino Martini y Joan Fontaine.

RIVOLI: «TOVARICH»

La nueva empresa del elegante «Teatro Rívoli», de 4ta. y 5ta. Reparto La Sierra, tiene el honor de presentar a su distinguido público en gran función de gala, y como preludio de la serie de grandes estrenos que se avecinan, la regia super-producción «Tovarich», la obra que conquistó a los públicos de 25 países cuando se presentó en escena, y que ahora en su versión a la pantalla ha causado unánime admiración. Claudette Colbert en su papel de la gran duquesa Tatania, que se encuentra arruinada en París y Charles Boyer, el Príncipe Miguel, su marido que la adora y que pasa con ella todos los malos ratos, viven en este film uno de los romances más apasionados y conmovedores que se han visto en la pantalla.

Completando este magnífico programa se exhibirá un bonito cartón en colores, y una de las más sublimes creaciones de la Reina de la Pantalla, «Dame tu corazón» donde luce incomparable la bellísima Kay Francis. Los precios para hoy serán los del primer turnos: 30 centavos luneta los mayores y 15 centavos los niños.

Mañana por última vez la soberbia producción musical, «La Luciérnaga», por Jeanette McDonald, y el jueves pre-estreno de la gran joya cinematográfica: «Pagliacci» por el famoso tenor Richard Tauber.

REINA: «El Forastero» y «AL FIN DE LA AVENTURA»

Los amplios salones que tiene el super-cine de Reina, fueron chicos en el día de ayer para darle cabida a la cantidad de público tan inmensa que acudió a ver el estreno de las dos grandes producciones que se exhibían, por eso hoy volvemos a repetir el mismo programa con el fin de que aquellas personas que no pudieron verlas por haberse agotado las localidades lo hagan hoy.

«El Forastero» con sus protagonista Irma de Córdova y R. Zárate es un espectáculo de proporciones formidables, un espectáculo de tanta magnitud y tanta emoción que difícilmente podía trazarse en unas líneas.

Es una obra maestra, Un triunfo más para la cinematografía de habla castellana. Motín en el gran océano!... Romance... La hija del capitán moribundo casada con un polizonte. Un millón de emociones en medio de un océano.

John Wayne y Diana Gibson son los principales intérpretes de «Al fin de la Aventura» en la cual aparece también el simpático morenito de 13 años que hace diabluras con los pies y que se llama Paul White.

Los precios que regirán hoy serán de: 15 centavos la luneta hasta las 6 y 30 y 20 centavos después, la cómoda tertulia familiar con sus regias butacas 10 centavos.

Mañana: «La madrina del diablo» y «Un viaje al Paraíso».

RIALTO: «MATRIMONIO Y SEÑORIO»

Con gran éxito, fueron exhibidas ayer en «Rialto» las dos bellas e interesantes producciones que llevan por título: «Matrimonio y Señorío» exquisita comedia dramática del más puro e intenso sentimentalismo, de la que son protagonistas principales tres luminarias de la pantalla: Joan Crawford, Franchot Tone y Robert Montgomery.

La otra producción se titula: «Camino del Pecado» cuya trama es un episodio de la vida moderna, en que el ambiente y los personajes nos son conocidos... Son sus intérpretes: George Murphy, Josephine Hutchison y Claire Dodd.

Estas dos películas vuelven a exhibirse hoy desde las 2 y 15 de la tarde en función continua, completándose el programa con el último Noticiero Metrotone Hearst de asuntos mundiales, totalmente explicado en español.

Precios: 20 centavos mayores hasta las 5 y media; 30 centavos después. Niños 15 centavos.

Mañana y pasado: Este mismo programa.

LARA: «100 HOMBRES Y UNA MUCHACHA». 10 CTS.

Un precioso programa brinda a sus asiduos hoy el simpático y coquetón cine de las familias «Lara», de Prado y Virtudes, con el teléfono M-2421, que al precio más popular ofrece siempre el mejor programa.

En función continua de 2 de la tarde a 11 y 30 se exhibirá revista, comedia, estreno de la maravillosa, regia, muy preciosa joya musical: «100 hombres y una muchacha» creación de la bella Deanna Durbin y Adolphe Menjou y estreno de la formidable dinámica producción «Carros Blindados» con César Romero.

Precios: 10 centavos la luneta a todas horas. Entre y salga cuando quiera.

Mañana: «El misterioso Mr. Moto» y «Camino de la gloria» con Fredric March.

VERDUN: «NO BASTA SER MADRE»

Un grandioso programa totalmente hablado en español, presenta hoy este popular teatro teniendo como base la extraordinaria producción titulada «No basta ser madre», en la que el magnífico actor Carlos Orellana logra en el papel del Tío Lamparita un verdadero triunfo. La otra atracción del programa es la interesante cinta española titulada «Alambra», con Miguel Molina y Florita Soler. Completa el programa el Noticiero Universal con los últimos acontecimientos mundiales.

La función dará comienzo a las 2 de la tarde rigiendo los siguientes precios: 15 centavos luneta hasta las 6 y 30 y 20 centavos después. Los niños y la tertulia con butacas 10 centavos a todas horas.

Mañana, dos estrenos: «Baccará», con Marcelle Chantal y Seducción con Herbert Rawlinson y Miraim Battista.

PRADO: «LA MUJER MARCADA»

Para hoy anuncian las carteleras del elegante teatro «Prado», dos formidables producciones por el mas bajo precio de 10 centavos. Comenzando la matinée como de costumbre a las 2, y las tandas a las 5, y 8 y 15, con la valiente cruzada de 5 muchachas que expusieron su vida, para salvar a la sociedad de una banda de explotadores «La mujer marcada», suprema creación de la trágica Bette Davis, y la película super-comedia del gran actor Errol Flynn «El ejemplar perfecto» con Joan Blondell. Completando el programa una variedad y un gracioso cartón. Mañana: «Primavera», por Jeanette McDonald, y «El viaje misterioso«, por Edmund Lowe.

ACTUALIDADES: «EL EXPRESO AERODINAMICO»

Colosal programa ha de ofrecer hoy a sus favorecedores el confortable y elegante cine de las familias «Actualidades», de Monserrate 8 y 10, con el teléfono M-4414.

En función continua, siempre de 2 de la tarde a 11 y 30 de la noche, a precios populares se exhibirá revista, comedia, estreno de la emocionante, original, magnífica producción «El expreso aerodinámico» con Evelyn Venable y Víctor Jory y estreno del estupendo, emocionante drama del oeste «La marca del fuego» con Bob Steele.

Mañana: «El as del acelerador» con Bian Donlevy y «Dos veces valiente» con Buck Jones.

LIRA: «LA PICARA PURITANA»

El más maravilloso programa de la temporada lo anuncia hoy el elegante y céntrico cine familiar «Lira», de Industria y San José, con el teléfono M-4474, ya que exhibe dos joyas cinematográficas que harán las delicias de sus asiduos.

En función continua comenzando a la 1 y 30 se exhibirá revista, comedia, estreno de la grandiosa, regia, preciosa joya de divertido argumento «La pícara puritana» creación de Irene Dunne y Gary Grant y estreno de la maravillosa joya musical «Quiéreme siempre» con la genial cantante Grace Moore y Leo Carrillo.

Precios: mayores 10 centavos hasta las 6 y 30 y 15 centavos después. Los niños 5 centavos a todas horas. Entre y salga cuando quiera.

Mañana: «Todo para tí» con Madeline Carroll y Francis Lederer y «Horizontes perdidos» con Ronald Colman.

FLORENCIA: «EL BASTARDO» Y «TRASNOCHADORES»

Un programa extraordinariamente monumental, presenta hoy la empresa de este nuevo y flamante Coliseo: J. J. Martínez Casado, María Calvo y María Luisa Zea, en la sentimental y conmovedora producción en español, «El Bastardo». Una página realista de la vida, llevada a la pantalla. Conjuntamente se estrena el intenso y vigoroso drama de gangsters «Trasnochadores», con Noah Peery Jr., Katherine Hughes y Larry Blake. Completa el programa, cartón, comedia y el Noticiario Universal. Los precios, 15 centavos de 2 y media a 5 y media y 20 centavos después. Niños a todas horas 10 centavos y tertulia familiar 10 centavos tarde y noche.

Mañana, Rosita Díaz, Miguel Ligero, Gilbert Roland, Juan Torena y José Crespo, en la lindísima joya del cinema en español, «La vida bohemia», y la encantadora Irene Dunne y Gary Grant, en la comedia más alegre y alocada del año, «La pícara puritana». El jueves, Richard Dix en el drama más fuerte y sensacional de la temporada, «El diablo al volante», y Jack Holt en el terrífico y espeluznante drama de gangsters «Hombres ocultos».

MAJESTIC: «EL FANTASMA VENGADOR» (SERIE)

Programa emocionante es el que presenta hoy el cómodo y elegante teatro «Majestic» de Consulado 116, teléfono M-4477, comenzando el programa a las 2 en punto por el orden siguiente: cartón, comedia y revista, Lon Chaney Jr, Francis X. Bushman y Yarima Canut en la emocionante Serie en 12 sensacionales episodios de escalofriante argumento que se exhibe completa titulada «El fantasma vengador». Los títulos de los episodios son: 1. «La Carrera de la Muerte», 2. «La Horda Arrolladora», 3. «La Furia del Fantasma», 4. «El tiro fatal», 5. «La prisión de lodo». 6. «La Senda del Terror». 7. «La trampa de fuego», 8. «Cara a Cara con la Muerte», 9. «La Carrera Fatal», 10. «Sobre el abismo», 11. «El Furor de los Pieles Rojas», 12. «La última Carrera».

Nota:—Este programa se repite en tanda de 5 y por la noche a las 8 y 15.

Precio: Luneta o preferencia antes de las 6 y 30 10 centavos. Después 15 centavos. Tertulia con cómodas butacas antes de las 6 y 30 5 centavos todos, después damas y niños 5 centavos, caballeros 10 centavos.

Mañana: Joe Brown en «El Marinero en Tierra» y Pat O.Brien en «El submarino trágico».

INFANTA: «TIFON»

Un regio programa tiene señalado para hoy el gran teatro «Infanta» del circuito de (Edelberto de Carrerá) sito en la calzada del mismo nombre esquina a Neptuno, teléfono U-3700, con dos estupendas cintas siendo la principal: «Tifón», con Oscar Homolka, Frances Farmer y Ray Milland, una aventura romántica traída a la pantalla con todos sus exóticos colores naturales, y el relato de una mujer que se halla sola en una isla tropical para enfrentarse con cuatro desalmados seres ebrios de codicia y de deseos.... le sigue en turno la cinta titulada: «Almas en el mar», con Gary Cooper, George Rafft y Frances Dee, un espectáculo inmenso, palpitante como el océano que le sirve de escenario, la obra maestra de Henry Hataway director de «Tres Lanceros de Bengala». Completa el programa el Noticiario Fox. Los precios de hoy son, todo el día: luneta mayores 20, niños 10, tertulia 10. Mañana: «La Diablita Mentirosa» y «Sofía Lang en Hollywood».

4 CAMINOS: «LOS MISTERIOS DE CHANDU» (ESTRENO)

En los turnos de 2, 5 de la tarde y 8 de la noche se estrena en Cuba en el coliseum de Belascoaín 637, teléfono M-3676, las más sensacionales aventuras del más notable personaje que ha figurado en el mundo de las ciencias ocultas. Una película de 12 episodios en la que cada protagonista es un enigma y en la que los intérpretes realizan a perfección sus difíciles papeles: es tal en síntesis el argumento de «Los misterios de Chandú, figurando en el reparto Bela «Drácula» Lugosi, María Alba, y otros.

Hoy serán insuficientes las dos mil localidades, pues a pesar de que «Los Misterio de «Chandú» figuran como estreno en Cuba no serán alterados los precios de 15 centavos antes de las 6 y media y 20 centavos después, niños y tertulia familiar con regias butacas 10 centavos a todas horas.

Mañana: «La Madrina del Diablo» y «Vivir de la Tierra».

VIVES: «EL LANCERO ESPIA»

«El Lancero Espía», es una regia joya, donde la atractiva Dolores del Río vuelve a reverdecer sus laureles de gran estrella, acompañada por George Saunders y Peter Lorre, «El Lancero Espía» se estrena hoy, en tandas elegantes de 5 y 15 y 9 y 30, en el conquetón cine «Vives» del Vedado, del circuito de Edelberto de Carrerá, teléfono F-3128, cubriéndose los turnos de 4, y 8 y 30, con la linda cinta musical, «No se puede tener todo», por Alice Faye y Don Ameche. Mañana, «El Gran Garrick», por Bran Aherne y Olivia de Havilland, y «Enterrados vivos», por Jean Muir. El jueves, homenaje a Shirley Temple con «Heidi» y «El ídolo del Regimiento». El viernes: el favorito Charles Boyer en sus dos mejores creaciones, «La tragedia de Mayerling» y «Corazones sin rumbo».

GRIS: «ALLA EN EL RANCHO GRANDE»

Un regio, monumental programa en español, ofrece hoy el elegante y moderno cine «Gris», de Baños y 17, en el Vedado, con el teléfono F-4292, en el que figura la maravillosa joya musical mexicana «Allá en el Rancho Grande».

En turnos de 4 y 8:15 se exhibirá la sensacional, magnífica producción de original argumento, toda en español «Soñadores de la Gloria» con Lia Tora y Paul Ellis.

En tandas elegantes de 5:30 y 9:45, revista, el cartón «Partida de Campo» y éxito de la maravillosa, bella joya musical «Allá en el Rancho Grande», con Tito Guizar, El Chafián, Barcelota y su trío Calavera y otros conocidos artistas mexicanos.

Precios: mayores 15 centavos en la tanda y 20 centavos por la noche. Los niños y la tertulia 10 centavos a todas horas.

Mañana: «Un día en las carreras» y «Por su patria y por su dama».

MODERNO: «LAS MASAS RUGEN»

Un grandioso programa Warner ofrece hoy en sus turnos de tarde y noche, el teatro «Moderno», de Ciudad Nueva, con el teléfono X-1305. «Las masas rugen», de Claude Rains, Gloria Rickinson; «Campeón de nacimiento», de Edward G. Robinson, Bette Davis; el cartón-comedia, «El barco fantasma» ; y una Revista Universal. Hasta las 6:30, diez centavos; después 15 centavos; niños 10. Mañana y el jueves: «La primera dama», de Kay Francis, Anita Louise; «El precio de la fama», de Kenny Baker y Jane Wyman. Lunetas 10 centavos hasta las 6:30.

El viernes, sábado y domingo, el estreno sensacional del momento, «Cenizas del ayer», de Bette Davis, Henry Fonda, Anita Louise. Tres amores en su vida... tres heridas en su corazón... La lucha tenaz que una mujer sostuvo tratando de borrar su pasado tenebroso con el sacrificio de su juventud y de su amor. Este es el drama sentido, en que Bette Davis nos ofrece una sublime actuación. La acompaña en el programa la cinta titulada «La secretaria de su marido», de Jean Muir y Warren Hull.

NORMA: «El Tío Lamparita» y «NO BASTA SER MADRE»

Un programa monumental, en el que figura la presentación en la escena del popular actor cómico Carlos Orellana, el tío Lamparita, es el que ofrece hoy el simpático y concurridísimo cine de las familias «Norma», de Concha y Luyanó, con el teléfono X-2321.

Hoy en tanda a las 5 y nocturna a las 8:30, se exhibirá revista, la estupenda producción toda en español «Almas rebeldes» o «Una mujer para diez», con Nancy Torres y Raúl de Anda», estreno de la grandiosa super joya española «No basta ser madre», creación de Sara García y Carlos Orellana y en la escena, presentación del popular actor Carlos Orellana ,en su caracterización del Tío Lamparita.

Precios para hoy: mayores 10 centavos y niños y tertulia 5 centavos en la tanda y mayores 15 centavos. Niños 5 y tertulia 10 por la noche.

Mañana: «Don Quintín el amargao» y «La hija de Juan Simón, (ambas en español).

WILSON: «ASI ES EL TANGO»

«Wilson», en Belascoaín y San Rafael, U-5863; 10 centavos de 1:30 a 6:30 y 15 centavos después. Niños 10 centavos a todas horas.

Hoy, tarde y noche, la revista semanal (Fox Sound New); y la comedia musical toda en preciosos colores «Lluvia de estrellas», y las super atracciones «Así es el tango», estupenda joya extraordinaria argentina toda en español, interpretada por Olinda Bozan y Tito Lusiardo y «Reformatorio femenino», magnífica atracción especial, interpretada por Preston Foster y Helen Vison.

A las 5 p.m. «Reformatorio femenino», por Preston Foster y Helen Vison.

Mañana: «No se puede tener todo», estupenda super producción extraordinaria de la Fox, interpretada por Alice Faye, Don Ameche y los hermanos Ritz e «Idilio incógnito», estupenda super atracción joya, interpretada por Sonja Henie y Tyrone Power.

El jueves «Abnegación», magnífica producción en español, interpretada por Virginia Fábregas, Fernando Soler y Miguel Arenas y «A la orden, mi general», colosal atracción especial, interpretada por Spanky Mac Farland y Phillips Holmes, con Ralph Morgan.

RESULTO MAGNIFICO EL AGAPE DE LA SOCIEDAD CUBANA DE INGENIEROS, AL QUE ASISTIERON COMO INVITADOS DE HONOR RUIZ WILLIAMS Y L. CASTRO

Los señores Enrique Ruiz Williams y Amadeo López Castro, secretarios de Obras Públicas y Agricultura, respectivamente, presidiendo el almuerzo celebrado el sábado por la Sociedad Cubana de Ingenieros, y al que asistieron numerosas y distinguidas personalidades pertenecientes a tan prestigiosa institución.

La Sociedad Cubana de Ingenieros, la prestigiosa institución que cuenta entre sus miembros a los elementos más distinguidos de la ingeniería cubana, celebró el sábado un brillante almuerzo con motivo de haberse sobrepasado al número le cuatrocientos entre sus socios.

Tuvo lugar este acto de lo más concurrido y animado en «Río Cristal», y a él asistieron como invitados de honor los Secretarios de Obras Públicas y Agricultura, ingenieros Enrique Ruiz Williams y Amadeo López Castro, quienes presidieron la mesa con el ingeniero señor Miguel Villa, Presidente de la Sociedad Cubana de Ingenieros, los ex-presidentes de la misma señores Luis Morales, Eduardo Chibás y Eduardo Gastón; Mr. Alexander Poter, los señores Hilario Rojas, Carlos Pichardo, Vicente Sallés y Rodolfo H. Lorenzen, Secretario particular del Secretario de Obras Públicas y Félix Malberty organizadores del almuerzo conjuntamente con el señor Hilario del Castillo, Secretario de la Sociedad que por repentina indisposición se vió impedido de asistir, habiendo enviado un mensaje de cariñosa adhesión a todos sus compañeros.

En los demás puestos se encontraban los ingenieros señores, Félix Rousseau, José Antonio Buch, José M. García Montes, José A. Fránquiz, Ramiro Fernández Quintanal, José Menéndez, M. Gastón, Eduardo Morales Ubeda, Modesto Ulloa, Mario Guiral Moreno, Oscar Contreras, B. Sánchez, Hugo Vivó, Luis Echeverría, José A. Vila, Antonio Tella Jorge, Eduardo Tella, Angel Zárraga, Angel Colina, Antonio Fernández de Castro, Aquiles Maza, E. Martínez, Angel Ortega, Miguel Fernández de Castro, Rafael de los Reyes, Manuel Febles, José G. du Defaix, J. M. Valdés Roig, Jorge Luis Echarte, Fidel Vascós, Enrique Luis Varela, Pedro P. Cartañá, Francisco Guerra Estrada, Raúl Cossío, José J. de Cisneros, Miguel A. Martínez Hernández, Francisco Centurión, Miguel A. Rodríguez, Rogelio Santana, Carmelo Rubio, Guillermo Pagés, Manuel J. Puente, Honorato Colete, Francisco Rodríguez, Benito García Vázquez, Chester Torrance, Guillermo Du Bouchet, Daniel Rodríguez Batista, Rodolfo Arango, Raúl Pérez, José J. Pagliery, José M. Santos, Enrique Cayado, Santiago Rodríguez, Rafael Fiterre, Juan M. Dobal, Oliverio García, Agustín Guitart, C. C. Fitz Gerald, Eugenio de Bernal, Adolfo Betancourt, Eduardo Montoulieu, Horacio Taveira, H. F. Jewett, Facundo Guanche, Frank Trotter, Delfín Molins, Arturo Molins, Francisco J. Ferrer, Juan A. Gomis, Francisco Gastón, Juan J. Planas, Luis Hernández Savio, Joaquín Molinet, Antonio Calvache, Lorenzo Capó, Gil Plá, Luis de Sena, José J. Manzanillo, Antonio Portuondo, José A. Vivanco, Leonardo Zapico, Q. Fernández, Benjamín de la Vega, Juan P. Echeverría, Edualdo Muñoz, Alfonso L. Luaces, Juan P. San Martín, Baltasar Moas, Manuel Moas, Miguel A. de la Torre, Ramiro Guerra Deben, Nicanor del Campo, R. Fernández Ruenes, René Echarte, Juan Manuel Lagomasino, Jaime Suárez Murias, Nicolás Rivero y Antonio Aguilar Fernández y nuestro compañero Orestes del Castillo, auxiliares de la comisión organizadora.

El Presidente señor Miguel Villa leyó un breve discurso.

MAXIM: «CORRESPONSAL DE GUERRA»

Un programa colosal, rigiendo sus popularísimos precios de costumbre, es el que anuncia hoy el favorito y confortable cine de las familias «Maxim», de Bruzón y Ayestarán, con el teléfono U-7049.

En tanda a las 5 y nocturna a las 8:30, se exhibirá revista, comedia, estreno de la formidable, estupenda producción «Corresponsal de guerra» con John Wayne y estreno de la soberbia, magnífica, regia producción «La condesa de Montecristo», con Fay Wray.

Mañana: «Angel», con Marlene Dietrich y «Cántame tus amores», con Alice Faye.

El jueves: «La dama de las camelias» y «El viaje misterioso».

INGLATERRA: «ASI ES EL TANGO»

«Inglaterra», en San Rafael y Consulado, M-5527; 10 centavos de 1:30 a 6:30 y 15 centavos después. Niños 10 centavos a todas horas.

La mejor proyección y el más perfecto sonido de la Habana, con el nuevo equipo sonoro «Sincrofilm Philips» en pantalla de cristal.

Hoy, tarde y noche, la revista semanal (Fox Sound New); y la comedia musical en preciosos colores, «Lluvia de estrellas»; y las super atracciones «Así es el tango», colosal super extraordinaria joya en español, interpretada por Olinda Bozan y Tito Lusiardo; y «Reformatorio femenino», magnífica producción especial, interpretada por Preston Foster y Helen Vison.

A las 5 p.m. «Así es el tango», por Olinda Bozan y Tito Lusiardo y «Reformatorio Femenino», por Preston Foster y Helen Vison.

Mañana: «No se puede tener todo» magnífica film extraordinaria de la Fox, interpretada por Alice Faye, Don Ameche y los hermanos Ritz e «Idilio incógnito», colosal joya excelsa de la Fox, interpretada por Sonja Henie y Tyrone Power.

CUBA Y ROJO: DOS ESTUPENDOS PROGRAMAS

Muy estupendo resulta el programa que brinda a sus favorecedores hoy el simpático y elegante cine familiar «Cuba», de Suárez y Corrales. En tanda a las 5 y nocturna a las 8:15 se exhibirá «Una en un millón», con Sonja Hennie y Tyrone Power y estreno de la formidable, sensacional super producción «El misterioso Mr. Moto», con Virginia Fild y Peter Lorre. Precios: damas y niños 5 centavos y caballeros 10 en la tanda y mayores 10 y niños 5 por la noche. Mañana: «Rumbo al infierno» y «Es mía», con Claire Trevor.

Concurridísimo se verá hoy el elegante y coquetón cine familiar Salón Rojo, de Monte y Antón Recio. En tanda a las 5 y nocturna a las 8:15 se exhibirá revista, comedia, estreno de la preciosa joya musical «Canta, bandolero, canta», con Nino Martini, Ida Lupino y Leo Carrillo y estreno de la divertida super revista «Torero a la fuerza», con el cómico Eddie Cantor. Precios: damas y niños 5 centavos y caballeros 10 en la tanda y mayores 10 y niños 5 por la noche. Mañana «Es mía» y «Una en un millón».

UNIVERSAL: «LA EMBOSCADA SANGRIENTA»

«Universal», el gran cine sito en Egido entre Muralla y Sol, anuncia hoy un programa muy formidable, ya que rigiendo los más populares precios exhibirá dos estupendas películas.

En función contínua de 1 de la tarde a 11 de la noche se pasa por la pantalla gigante revista, comedia, estreno del emocionante, estupendo drama del Oeste de mucha acción «La emboscada sangrienta», con Bob Allen y estreno de la magnífica, interesante producción «Juguetes del destino», con Paul Kelly.

Precios: damas, niños y tertulia 5 centavos y caballeros 10 hasta las 6:30 y mayores 10 y niños y tertulia 5 centavos después.

Mañana: la serie completa de «El tesoro oculto» y «Travesía oriental».

BELGICA Y VIOLETA: FORMIDABLES PROGRAMAS

Un regio estreno para hoy a 5 centavos damas y niños en matinée y tanda, pasándose todos los turnos la maravillosa producción interpretada por Lionel Barrymore titulada «El honor de la familia». Como complemento se pasará la grandiosa producción por Greta Garbo y Herbert Marshall «El velo pintado». Mañana miércoles: el episodio 5 de la gran serie «El nuevo Robinson Crusoe», «La casa de Quirós», por Luis Sandrini y «Malditas sean las mujeres», con Chato Ortín, Ramón Pereda y Adriana Lamar. El jueves 17: «Fuera de la Ley» y «Besos brujos».

Un grandioso programa ha seleccionado para hoy la empresa de este concurrido cine de Monte y Rastro. En sus turnos de matinée, tanda y noche, se estrena la grandiosa producción que lleva por título «Bajo el manto de la noche» y como complemento se pasará la grandiosa producción por Wallace Beery, «El viejo haragán». Mañana un grandioso programa: «De regreso» y «Una mujer intrigante» y el episodio 5 de la gran serie «El nuevo Robinson Crusoe». El jueves 17: «Genio y figura», por William Powell y Myrna Loy y «El honor de la familia».

OMNIBUS "LA CUBANA", S. A.

(OFICINA EN LA HABANA)

DRAGONES, 16. TELEFONO A-7166

AVISO

Ponemos en conocimiento de nuestros clientes que, a partir del día 1º de Marzo de 1938, los itinerarios de nuestra Empresa quedarán variados en la forma siguiente:

SALIDAS DE LA HABANA:

4.30 A.M.	Hasta	Santiago de Cuba.
7.00 ,,	,,	Holguín.
12.01 P.M.	,,	Camagüey.
3.00 ,,	,,	Santiago de Cuba.
6.30 ,,	,,	Santiago de Cuba.
11.00 ,,	,,	Santiago de Cuba.

LLEGADAS A LA HABANA

5.10 A.M.	De	Santiago de Cuba.
8.50 ,,	,,	Santiago de Cuba.
12.30 P.M.	,,	Santiago de Cuba.
5.00 ,,	,,	Camagüey.
8.30 ,,	,,	Holguín.
11.30 ,,	,,	Santiago de Cuba.

ARROLLADO

En el Centro de Socorro de Luyanó fué asistido de lesiones menos graves Jesús González Peña, de 29 años y de Pasaje Segunda número 5, Reparto Juanelo, que sufrió al ser alcanzado por un ómnibus cuyo chofer se dió a la fuga.

Está anunciada para el día 17 la llegada del vapor alemán "Iberia" que procede de puertos europeos

Los excursionistas «Lafayette», «Pilsudski» y «Empress of Australia» llegaron ayer. Recaudó la Aduana $96,047.57. Trajo el «Santa Clara» el cadáver del Ing. Alvarez Urrutia

El «Santa Clara»

Procedente de Valparaíso y escalas, siendo la última Cristobal, llegó el vapor americano «Santa Clara», que trajo carga y 24 pasajeros para la Habana. También conduce carga y 84 pasajeros en tránsito.

Llegaron en el «Santa Clara» el banquero americano Alexander D. Kent, Norwood V. Calvert y señora, Antonio López Novo y familia, el profesor veterinario argentino Walter Schuchard y señora Madelaine y Marion Smith.

El cadáver del ingeniero Alvarez

En el «Santa Clara» ha regresado la señora Estrella viuda de Alvarez, el señor Oscar J. Alvarez y familia, quienes han traído el cadáver del ingeniero cubano señor Armando M. Alvarez Urrutia, fallecido en la ciudad de Lima, donde desempeñaba el cargo de director técnico de las obras de mejoras y construcción de muelles de aquel puerto peruano.

Numerosos compañeros de profesión, familiares y amigos de la familia Alvarez, acudieron al muelle para recibirlos y testimoniarle su pésame, así como acompañarla en el acto de conducir el cadáver al Cementerio de Colón, donde fué inhumado.

Diplomáticos

Entre los pasajeros en tránsito del «Santa Clara», viajan el Ministro de México en el Perú, General Manuel Pérez Treviño y familia y el diplomático alemán señor Carlos Hamell y señora.

El «Evangeline»

Directo de Miami, llegó el vapor americano «Evangeline», de la Compauía de Navegación del Atlántico, que representa en la Habana, la firma Dussaq y Co.

Trajo 225 pasajeros, en su mayoría turistas norteamericanos, pero, además, llegaron los señores Raimundo Ferrer, Federico Fuminas, Aracelio Díaz, Cristóbal Saavedra y señora Carlos Parets; Graciela A. Pedro, Antonio Pedroso; José Rodríguez y señora José Meléndez; Thomas Falis y familia, la artista mexicana Consuelo Moreno e hijo Armando, los señores Caldwell y Pitchin, hombre de negocios, y Joseph McLaufkin, Ingeniero Jefe del Condado de Queens, New York.

El «Cuba»

Con 175 pasajeros, en su mayor parte turistas, llegó ayer tarde procedente de Tampa y Key West, el vapor correo americano «Cuba», de la Peninsular y Occidental SS. Co.

En este barco han llegado Silvina G. de Morán, Luciano González Cruz, y el señor Félix Caignet, creador de los dramas radiofónicos de Chan Li Po.

El «Cuba» regresará en la mañana de hoy a los puertos de su procedencia conduciendo carga general y pasajeros, entre ellos a los señores Francisco M. Arredondo, Benjamín Clark, Constantino Camín, Juana C. de Lambarri, Manuel Vega, Enna Gato, Luciano Pérez, Roberto Bovi y Sixto A. Estrada y familia.

Tripulante lesionado

Trabajando a bordo de su barco, resultó lesionado levemente el tripulante del vapor «Evangeline», Alfred Sawgesr, que fué asistido en el Primer Centro de Socorro.

El «Onondaga»

Procedente de New York y con un cargamento completo de automóviles y piezas para los mismos, llegó ayer tarde el vapor americano «Onondaga».

El «Acasta»

El vapor noruego «Acosta», llegó de Tampico con cargamento de petróleo crudo.

El «Neptuno»

El vapor hondureño «Neptuno», llegó de Pensacola y Mobila, con cargamento de madera.

Las salidas de ayer

Salieron ayer los siguientes vapores: «Santa Clara» para New York, el inglés «Britannic», para el propio puerto, el americano «Evangeline» para Miami, el Sixaola» para Cristóbal.

El «Lafayette»

Con un total de 463 pasajeros turistas, y cuatro pasajeros para la Habana, llegó ayer tarde de New York, vía Nassau, el trasatlántico francés «Lafayette», que realiza un viaje de excursión.

El «Iberia»

El señor Luis Clasing, Agente General de la Hamburguesa Americana en la Habana, recibió ayer un radiograma del Capitán de la motonave alemana «Iberia», informándole que arribará a la Habana el día 17, por la mañana procedente de Hmburgo vía Lisboa.

El «Sixaola»

Con carga general y 28 pasajeros para la Habana y 35 pasajeros en tránsito, todos turistas, llegó ayer de New Orleans, el vapor americano «Sixaola» de la Flota Blanca.

La recaudación

Durante el día de ayer la Aduana de la Habana, recaudó $96,047.57.

Recluído en Tiscornia

El Guarda Jurado José Ballesta presentó en la Estación de la Policía Marítima, a Stanislaus Polek, natural de Polonia, sin ocupación ni domicilio, el que fué recluído posteriormente en el Campamento de Tiscornia a la disposición del Comisionado de Inmigración toda vez que de lo actuado por la Policía, se pudo comprobar que dicho sujeto se ha convertido en carga pública, por carecer de recursos para su sustento.

Por exceso de carga

El vigilante Antonio Domínguez de la Marítima, acusó al chofer Ramón Abilio Castillo, vecino de Luz 81, de llevar su camión con exceso de carga.

Formaban escándalo

El vigilante Cabrera, de la Marítima, procedió al arresto de Roberto Lazo Pérez, José Ortiz Hernández, Mariano Cervello y Teresa Dorticós (alias) «La Marquesa de Lis», porque en el muelle de Luz, formaron un fuerte escándalo.

Todos estos individuos carecen de profesión y domicilio y fueron remitidos al vivac.

El «Siboney»

Procedente de New York llegará hoy el vapor correo americano «Siboney» de la New York and Cuba Mail SS. Co., que trae pasajeros para la Habana y que conduce carga y pasajeros para Progreso y Veracruz, para donde seguirá viaje hoy mismo.

Llegarán por éste barco los señores Carlos Niebla, Manager de la Metro Goldwing en México, Henry Shaw, Administrador General del Circuito de Teatros Loew de Nueva Inglaterra, que van a México y para la Habana los señores: José de Matos, Salvatore Sittembie, Geovanni Bifern, Pascuale Baratto, Tomás de Bary, John J. Gates y señora Angel Prado, M. Camporeale y otros.

El «Talamanca»

Directo de New York y en ruta a Centro América, llegará hoy a nuestro puerto el vapor americano «Talamanca» de la Flota Blanca, que trae carga general y pasajeros tanto con destino a la Habana como en tránsito.

El «Florida»

También es esperado hoy en nuestro puerto en su viaje regular procedente de Miami el vapor americano «Florida» de la Peninsular y Occidental SS. Co., que también trae pasajeros en su casi totalidad turistas.

Dos excursionistas

Los vapores excursionistas, «Pilsudski» y «Empress of Australia» llegaron a nuestro puerto, con turistas en tránsito.

Denuncia una dama que otra no quiere entregarle a su hija

La tiene oculta en Oriente y no permite que la niña regrese ahora a La Habana

Se personó ayer en las oficinas de la Policía Secreta la Sra. Rosa ... Pérez, viuda y vecina de San Ignacio 23, participando que desde hace un año dejó al cuidado de la Srta. Carolina Criado, domiciliada en ... lugar situado entre Holguín y ... bara, a su pequeña hija Sara, trasladándose ella a esta capital; la señorita Criado nunca le negaba el ... a su hijita, pero últimamente al extremo de que a pesar de haber enviado a su hijo con dinero para que le mandara a Sarita, la señorita Criado no solamente se negó, sino que la ocultó para que no la viera, ignorando la denunciante que ... persigue la acusada.

La veja su vecina

También denunció al oficial de guardia en la Secreta Asunción ... jurjo Lapido, de Infanta 55, que su vecina Elena Menéndez, que ... víctima de un robo, recientemente la ha vejado, pues se personó ayer en su habitación y le dijo que todos los vecinos le han asegurado que ella, la denunciante, es la autora el citado robo, lo cuál es absolutamente incierto, pues ella es incapaz de tomar nada que no sea suyo.

Le arrebataron una hoja de billete

Encontrándose el menor Catalino Díaz García, vecino de San Ignacio 74, en el Paseo del Prado vendiendo billetes de la Lotería Nacional se le acercaron dos menores los cuales, de acuerdo, le arrebataron una hoja de billete de la Lotería Nacional ... del próximo sorteo, emprendiendo veloz carrera. Un detective del grupo 1 de la Policía Secreta pasó en esos momentos por el lugar y al observar que Catalino lloraba, le preguntó, conociendo la causa.

El citado detective practicó pesquisas y pronto supo que uno de los autores del robo fué Francisco Nussa Moreno, de once años, domiciliado en Pocito 28, al que detuvo, ocupándole cinco fracciones del billete, refiriendo Nussa que con él había participado en el hecho otro menor cuyo nombre y generales ignora por ser la primera vez que lo veía y el cual le había dado las cinco fracciones ocupadas. La Secreta siguió investigando y pronto supo que el otro menor participante en el despojo a Catalino fué el hermano de Francisco nombrado Diego, al cual detuvo ocupándole cuatro fracciones del billete en cuestión y quince centavos en efectivo, producto de la venta de una fracción, descubriéndose entonces que los dos hermanos realizaron el hecho de acuerdo, aunque Francisco trató de encubrir a su hermano Diego.

M.E.C.D. 2016

LAS EXPORTACIONES DE TABACO EN 1937 TUVIERON UN AUMENTO DE $1.593,091 SOBRE EL AÑO 1936

Se ha debido en gran parte a la magnífica publicidad que se le hace a nuestro tabaco en el extranjero, y la cual debiera intensificarse cada vez más. Lo que se ha realizado

Durante el pasado año de 1937 el total de nuestras exportaciones tabacaleras ($14,924,008) mejoró en $1.593,091 el de $13,330,917 alcanzado en 1936, llegamos a superar también las cifras de 1935 ($15.700,711), pero el avance sobre las de 1936 fué notable, sin duda alguna, y parece iniciar una firme tendencia a la recuperación de los mercados exteriores de nuestro tabaco.

La labor de la Comisión Nacional de Propaganda y Defensa del Tabaco Habano, tan incomprendida, a veces, por una parte, y tan difícil por otra, pues continuamente ha venido tropezando con factores adversos que no estaban a su alcance conjurar, tendrá que producir al cabo las más provechosas consecuencias, según ya empezamos a advertir.

Bajo la presidencia del actual Secretario de Agricultura, doctor Amadeo López Castro, y con el concurso del propio doctor Cortina, creador del organismo, pudo éste desarrollar múltiples y muy felices actividades durante el pasado año. Y si, pese a la subsistencia todavía de algunos de esos factores contrarios —como la guerra de España y la pérdida de los derechos que a nuestro tabaco y sus productos concedió el Tratado de Reciprocidad con los Estados Unidos— se logró sobrepasar en más de millón y medio de pesos el valor de las exportaciones tabacaleras, hay derecho a esperar que para 1938 la restitución de aquellos derechos y la vigencia de los Tratados de Comercio con Inglaterra y Chile permitirán que las brillantes actividades de la Comisión rindan frutos mucho más satisfactorios aún.

Por lo que se refiere a propaganda, la obra realizada en 1937 ha sido admirable por todos conceptos.

La campaña de publicidad en la prensa del Africa del Sur, contratada con una agencia de los Estados Unidos, y el número especial de la revista «Habano» en el mes de diciembre, son dos acabados ejemplos de cómo hay que actuar en este orden de ideas.

No basta anunciar. Es imprescindible saberlo hacer. Y, afortunadamente, puede afirmarse que la Comisión del Tabaco demuestra tener a su srvicio verdaderos técnicos en materia que hoy día constituye en verdad una ciencia.

Producto de condiciones tan excepcionales como nuestro tabaco, tiene forzosamente que recibir grandes beneficios de la propaganda, si —como en el caso de las que efectúa aquel organismo-está bien concebida y mejor realizada. Situaciones imprevistas, accidentales, incontrolables, habían venido entorpeciendo la obra inteligente y tenaz de la Comisión del Tabaco en ese aspecto, pero al fin comienza a dar saludables frutos que, con el advenimiento de otras muy distintas circunstancias, habrán de multiplicarse fácilmente en este año.

La instalación de exposiciones permanentes y oficinas de venta de nuestros tabacos y cigarros en las ciudades de Panamá y Colón, ha sido una de las más felices concepciones de todos los tiempos en favor de estos productos.

Gestionada y conseguida, por iniciativa de la Comisión, la entrada libre de derechos de nuestros habanos en Panamá, donde se expenden ya a casi iguales precios que en esta capital, tendremos allí, no solo un mercado importante por el turismo que cruza el Canal durante todo el año, sino un centro de distribución que hará llegar el producto hasta los últimos confines de la tierra en el equipaje de los propios turistas, consiguiéndose así que muchas operaciones en aquellas oficinas tengan el valor de una venta y el de una propaganda directa, pues no otra cosa harán los tabacos que numerosos viajeros comprarán para ofrecer al regreso un fino obsequio a sus amistades.

En la campaña contra las falsificaciones de nuestros incomparables tabacos se anotó también señalados triunfos durante 1937 la Comisión, haciendo retirar de sus habilitaciones, envases y marquillas a fabricantes extranjeros, denominaciones y distintivos con que trataban de hacer pasar como precedentes de Cuba sus productos.

La Estación Experimental del Tabaco creada y sostenida por dicho organismo en San Juan y Martínez, ha continuado sus investigaciones científicas y sus valiosos servicios a los cosecheros. El reparto gratuíto de semilla entre los mismos alcanzó en 1937 a unas cinco mil seiscientas libras.

Otro departamento que sigue ofreciendo muy completas y provechosas informaciones es el de Estadística, con sus regulares publicaciones de los estimados de la cosecha, cifras de exportación y de consumo, catastro de fincas tabacaleras, etc. etc.

Dentro de nuestro propio país se ha hecho también labor de propaganda para el mayor consumo de cigarrillos cubanos, con preferencia a los extranjeros, fijándose atractivos carteles en sitios públicos y en tranvías y ferrocarriles.

En estos momentos presta la Comisión atención preferente a la posible revisión del Tratado de Comercio entre Francia y Cuba, con vistas a obtener positivas ventajas para la producción cuya defensa le está encomendada; y confía en ver coronados muy pronto por el éxito sus incesantes esfuerzos tendientes a la restitución en los Estados Unidos de los derechos que concedió a nuestro tabaco y sus productos el Tratado de 1934.

HIGADO Y AZUFRE

para dar vigor y salud a sus niños

Las madres confían en el Compuesto Tunison de Hígado y Azufre para mantener a sus niños saludables y vigorosos.

El extracto de hígados frescos que contiene el Compuesto Tunison aumenta la riqueza y vigor de la sangre en los niños. El azufre, famoso purificador de la sangre, contribuye también a conservarlos sanos y robustos.

El Compuesto Tunison es el mejor fortificante para grandes y chicos. Se prepara en cápsulas y líquido. De venta en todas las farmacias y droguerías. 5C

EL TÓNICO QUE VIGORIZA.

COMPUESTO TUNISON

HIGADO Y AZUFRE R. 678

Líbrese del estreñimiento

sin arriesgar los efectos de purgantes drásticos

Sientase saludable, despejado, dinámico

Cuando siente la cabeza pesada y mal el cuerpo; cuando está desganado, nervioso, sin apetito, no exagere sus preocupaciones hasta enfermarse de veras — ni, con la intención de aliviarse, tome tampoco "cualquier" purgante, pues podría resultarle más perjudicial que beneficioso.

Lo que usted necesita es simplemente despejar el intestino grueso que está obstruído, entorpeciendo el funcionamiento de todo el organismo. Lo que haría su propio médico puede hacerlo usted: ayudarse con una preparación vegetal, inofensiva pero eficaz, para eliminar todo residuo tóxico. Con tomarse al acostarse dos píldoras de Brandreth, que son puramente vegetales — se levantará muy aliviado. Notará un despertar de nuevas energías, estará en mejor disposición — cumplirá mejor sus tareas — y disfrutará plenamente las cosas gratas de la vida.

No demore en tomar las Píldoras de Brandreth. Tienen que ser un producto de confianza cuando miles y miles de personas las toman. Es un laxante favorito en la mayoría de los países del mundo. Siempre que sienta la más leve indisposición — pesadez, desgano, o note que le salen granos o que su piel se marchita, tome Píldoras de Brandreth — y no se sienta más. Las venden las buenas farmacias. No admita sustitutos.

Un millón de niños examinados ....

AL examinar a un millón de niños de escuela en Estados Unidos recientemente se observó que cada niño tenía dos o más dientes picados. Si se descuida la dentadura el caso se agrava con el tiempo, pues la caries puede retardar al crecimiento y aun causar serias enfermedades.

Pequeñas partículas de alimento que se quedan entre los dientes se fermentan y forman Acidez Bactérica, la causa principal de la caries dental. Para evitar este peligro *sus niños deben combatir la Acidez Bactérica cada vez que se limpien los dientes.*

Hay ahora un medio fácil y agradable: usando la Crema Dental Squibb. Es *antiácida* y neutraliza la Acidez Bactérica. No contiene ingredientes que pudieran afectar la boca más delicada... es pura... es eficaz ...y es económica. Comience a usarla ahora mismo.

CREMA DENTAL SQUIBB

Neutraliza la Acidez Bacterica ... causa de la caries dental

Tubo pequeño 10¢ Tubo mediano 20¢ Tubo grande 35¢

DOLORES MUSCULARES Y DE LAS COYUNTURAS — Extrae la inflamación, es suave y no irrita.

ACEITE DE San Jacobo PENETRANTE Y CALMANTE

DOLORES REUMATICOS, LUMBAGO Y CIATICA — El remedio casero de eficacia comprobada. 8141

Pajamas "RIVON" Guayaberas "RIVON"

Dos productos fabricados por "VITI"

AUTOMOVILES CIRCULADOS

Por transitar con exceso de velocidad fueron circulados ayer por la Policía los vehiculos siguientes:

Primera Estación: Omnibus 214.
Segunda Estación: 13,990.
Quinta Estacion: 13,575; 65,340; 25,517 y 7,763.
Séptima Estación: 12,746; 40,370; 5,450; ómnibus 1474; 1749 y 1734.
Novena Estacion: 27,273.
Décima Estación: 5,886 y ómnibus 437.
Oncena Estación: 27,319; 30,815; 26,532; 7,690; 9,297 y ómnibus 55,429.
Décima Cuarta Estación: 33,387 y 12,358.
Décima Quinta Estación: ómnibus número 62.

DETENIDOS POR LA SECRETA

Detectives de la Secreta procedieron al arresto de José Leonardo Ballesteros Manito, de Santa Brígida 22, en Marianao; Heriberto Rodríguez, de Parque 25, en el Cerro; José Cárdenas, de Dragones 10 y Jacinto Lam, de Infanta 64; los cuales estaban circulados por ser infractores del Municipio y Sanidad.

Los detenidos quedaron en libertad al prestar fianza.

. . y al amanecer ¡Adiós Resfriado!

Gracias al Masaje VapoRub "Dos por Tres"

Nada que tragar—nada que desarregle el estómago delicado del niño. Al acostarlo hágale Ud. simplemente esto: (1) frótele Vick VapoRub fuertemente en el cuello y el pecho; (2) fróteselo del mismo modo también en la espalda; (3) luego, para que su famosa doble acción dure más y sea todavía más eficaz, úntele, sin frotar, una capa gruesa del ungüento en el pecho y cúbrala con paño caliente.

Sin espera: Obra al momento

El fuerte masaje hace que el VapoRub comience su obra *directa* a través de la piel, como las cataplasmas de tiempos antiguos. Aun antes que acabe Ud. de frotarlo, el niño ya siente la espalda y el pecho calientes y cómodos.

Al mismo tiempo, al ser calentado por el cuerpo mismo, VapoRub hace salir sus vapores medicinales que el niño respira 18 veces por minuto *derecho* hacia los conductos irritados de adentro de la nariz, la garganta y el pecho.

Efecto doble y largo

Al obrar de estos dos modos *directos* a la vez, el VapoRub alivia la irritación, afloja la flema, calma la tos, ayuda a que pase la congestión. Al aclararse los conductos del aire, la respiración es otra vez fácil y natural. Y sintiéndose entonces cómodo el enfermo, en poco tiempo logra dormirse, mientras que el VapoRub sigue haciendo su buena obra por horas, cortando el resfriado, casi siempre, para el amanecer. Los resfriados de los adultos ceden del mismo rápido modo a la acción poderosa de este ungüento.

VICK VAPORUB

A la venta

el número de Marzo de

fiñe

—una revista para niños de todos tamaños—

Trae material aún más interesante que los anteriores:

muñequitos cubanos, cuentos, pasatiempos, dibujos para colorear, etc., etc.

Pídalo a su vendedor

CRONICA HABANERA

EL RECIBO DE AYER

Selecto y elegante, el recibo de ayer.

Recibo del gran mundo que ofrecían el distinguido caballero Manolo Gómez Waddington y su bella y dulce esposa Guillermina García Montes tan queridos y tan bien relacionados en nuestra sociedad.

Festejaban así un grato suceso, el compromiso amoroso de su primogénita, la señorita Enriquetica Gómez Waddington y García Montes, en la que se aúnan maravillosamente la espiritualidad, la gracia y la simpatía, con el puesto y caballeroso joven Waldo de Salazar y Pagliery, formalizado oficialmente en horas de la tarde.

Aquella suntuosa mansión de los señores de Gómez Waddington, en el Reparto Larrazábal fué marco dorado a la distinción y brillantez del recibo.

Recibo de la tarde que culminó en fiesta.

Indescriptible la belleza de los salones cuajados de flores.

Flores innumerables llegadas hasta la linda Enriquetica, que ya en cestos, ya en cajas, adornaban también las terrazas, el palm room, la biblioteca...

El comedor era una maravilla.

Decorado fué por los artistas incomparables del jardín «Milagros» el famoso jardín de Prado y Colón, que una vez más dieron muestras de su arte y de su buen gusto.

Sobre la mesa, que aparecía cubierta por un finísimo mantel, destacábase un centro de plata valiosísimo, cuajado de rosas «Belle Blonde» y lindísimas rosas exclusivas de «Milagros», combinadas con alelíes blancos.

Las mismas flores se veían en las esquinas de la mesa y sobre el resto del rico mobiliario de aquella pieza.

El buffet estuvo abierto durante toda la tarde.

Y también permaneció abierto un bar en una de las terrazas, donde se bailó animadamente a los acordes del septeto Nacional.

Con el señor Manolo Gómez Waddington y su esposa Guillermina García Montes —vestida la gentil dama con exquisito chic— atendían a la concurrencia sus dos hijas Enriquetica y María Teresa.

También compartían los honores de la casa los padres del novio, matrimonio de tan alta distinción como Carlos Martín de Salazar y María Paglieri.

Pasaremos a dar cuenta de la concurrencia entre la que se destacaba este grupo brillantísimo de señoras y señoritas.

Citaremos en lugar preferente, encabezando las señoras, a la respetable dama Enriqueta Waddington viuda de Gómez Mena, amantísima abuelita de la novia.

Emma Cabrera de Giménez Lanier, gentil esposa del Secretario de Hacienda.

Serafina Diago de Gómez, la bella y siempre elegante esposa del doctor Miguel Mariano Gómez, ex-Presidente de la República.

La Condesa de Jaruco.

La Marquesa de Casa Núñez de Villavicencio.

María Ojea viuda de Guzmán, Marie Dufau de Le Mat, Ernestina Varona de Mora, María Usabiaga de Barrueco, Dulce María del Junco viuda de Fonts, María Vivancos viuda de Gómez Mena.

Amelia Hierro de González, interesante esposa del Administrador del DIARIO DE LA MARINA, señor Celso González.

Alina Sánchez viuda de Aguilera, Lola Pina viuda de Larrea, Teresa Córdova viuda de Miranda, Hemelina López Muñoz de Lliteras, Gloria Erdmann de Juarrero, Chela Robelín de Morales Broderman, Isabel Ribot, viuda de Oña y la señora viuda de Calderón.

Celia Comas de Hidalgo Gato.

Elsa Penso de Senior.

Rosita Cadaval de Rayneri.

Renée Molina de García Kohly, Cheita Aróstegui de Pedroso, Juanita Cano de Fonts, Teté Angulo de García Montes, Chata Rescalvo de Estéfani, Elisa Branham de Martínez, y Julia Sedano.

Mina Pérez Chaumont, viuda de Walsh.

Rita María Arango de O-Naghten, María Montoro de Seigle, Nena Velasco de González Gordon, Helena Lobo de Montoro, Ana María Maciá de Sánchez, Mercy del Monte de Maciá, y Carmelina Laurrieta de Fondón, que iba de verde, bellísima.

Lolita Maciá de Paglieri.

Alicia Nadal de Menocal.

Aida Escalona de García Montes, Nina Reyna de Ariosa, Olga Gómez Mena de Solís, Elisita de la Torre de Montoro, Mariíta Barruecos de Martínez Pedro, Ofelia Brito de Menocal, y Beba Larrea de Alonso Patiño, tan bella.

Malula Rivero de Scull.

Nena Rivero de Angulo.

Chicha Sánchez viuda de Sánchez, María Estrada de Fanjul, Graciella Cancio de Cabrera, María Teresa Miranda de Figueroa, Graciella Calderón de Carrerá, María Luisa Sánchez de Ferrara, Justina Monteagudo del Portal, y Ondina de Armas de Pantín, de rojo, muy «chic».

Carmelina Guzmán de Alfonso, elegantísima, de negro.

Rita Faz de Saladrigas, y su hija, tan encantadora, Herminia Saladrigas de Terry.

Nena Ariosa de Cárdenas, Lolita Hechavarría de Fernández Cañas, Seida Cabrera de la Torre, Lucila Vennet de Guzmán, Rosilda Verdeja de Guerra, Gladys Fernández de Smithies, y Lilliam Gómez de Fanjul, la joven y encantadora dama.

Esperancita de Cárdenas de Suárez.

Lala Falla de Gutiérrez.

María Josefa de Regil de Portuondo.

Sarah Larrea de García Tuñón, Cuca Alfonso viuda de Lawton, Mariíta Barruecos de Martínez Pedro, Gloria Juarrero de Maestri, Isabel Falla de Suero, Celia María López Muñoz de García Montes, Conchita Giberga de Oña, Raquel Larrea de Pla, Alina Sánchez de Carrillo, y la bellísima Corinita Aballí de Castro Montejo.

Eulalia Juncadella de Valdés Fauli.

Rosa Perdomo de del Valle.

Isolina Rodríguez de Falcón.

Emilia Aguilera de Johnson, Nena Larrieu de Portuondo, María Teresa de Varona, Ofelia Larrea de Colmenares, Graciella Sánchez de Villada, y Ruby Gall de Arango.

Mrs. Fox.

Mrs. Dawl.

Y completando la relación de las señoras, las tías de la novia, Blanca García Montes de Terry y Corina García Montes de Aballí, tan distinguidas las dos.

Y la madre del novio, la gentil dama María Pagliery de Salazar, con su hija Evelyn, la bella y joven señora de Mendoza.

Señoritas:

Loló Suero, Flora María Lamar, Cecilia Portuondo, Gloria Loredo, Mercedes Carrillo y Adolfina y Cristina Gelats, muy bonitas las dos.

Hortensia Colás.

Lindísima.

Alicia Menocal, Loló Goytizolo, Patricia Delgado, Alicia Cadenas, Nenita y Angelina Ariosa, Josefina Piedra, y Amalia del Valle, tan encantadora.

Esperanza Suárez.

Ofelita Menocal.

Gloria Carrillo, Cecil Fernández, Irene Pagliery, Kika y Mimí Sánchez, María Kindelán, Celita Hidalgo Gato, Rosita Barraqué, Carina de Posada, Elisita Montoro, Olga Seiglie, Yolanda Lima, Elena Franca, Lilliam Lombard y la linda Josefina Giménez.

Rosita y Margarita Rayneri.

Adriana Maduro, Margarita Pedroso, Beba e Irene Quevedo, Teteíta García Montes, Gloria Ortiz, Margarita Azcárate, Graciella Cabrera, y Graciellita Carrerá.

Seida del Portal.

Ena Senior.

Carola Olavarría, Paulina Adriaensens, Luisa Carlota Párraga, Celia Velazco, Monona y Lolita de Varona, Conchita Freyre, Zaida Jones, Virginia Gall.

Elena Godoy.

Nina Gómez Diago.

Y cerrando bellamente la relación de las señoritas, Mary Wright, hija del Embajador de los Estados Unidos.

Larga, muy larga la relación de obsequios florales.

Citaremos en primer término las flores del novio, un precioso corsage de orquídeas que lucía la encantadora Enriquetica como complemento de su elegante toilette azul.

Tan bello obsequio procedía de «Milagros», el aristocrático jardín de Prado y Colón, y llamaba la atención por la hermosura y belleza de las orquídeas.

Con la firma de Milagros eran también las siguientes:

Un precioso cesto de callas y gladiolos blancos de Martín Salazar y señora, padres del novio.

Un cesto de gladiolos de Evelyn e Ignacio.

Una caja de Belle-Blonde de Juan Pedro Baró.

Elena Portela y Castillo, un cesto de gladiolos blancos.

Mariana de la Torre un precioso cesto de larkspurs blancos y rosados.

Pepe y Joaquín Rionda, un cesto de dalias blancas.

Olga, Mario y Gastón Arellano, una caja de gladiolos primolinos.

Una caja de callas de Consuelo Lamar de Mendoza.

Una caja de Belle-Blonde de Lolita Hechevarría de Fernández Casas.

Una caja de callas de Silvia Parraga de Martínez.

Un cesto de gladiolos y larkspurs de Cristina Kindelán de Mendoza.

Una caja de callas de Silvia Pedroso.

Entre aquel mundo de flores bellísimas se destacaban por su frescura y lozanía, por su fragancia y su exquisita presentación las que llevaban la firma de «El Clavel», el famoso jardín nacional de los hermanos Armand.

Lindos obsequios florales que, como de «El Clavel» al fin, eran un prodigio de arte, de belleza y de buen gusto.

Con la firma de los Armand eran las siguientes:

Un cesto de «easter lillies», de Tomasita Chabau de Sosa.

Un cesto de crisantemos, de José René Morales y señora.

Un cesto de «easter lillies» y alelíes, de Consuelo y María Antonia Barceló.

Un cesto de alelíes blancos, de Rosa María de Zaldo.

Un cesto de callas y alelíes, de Carlos A. Verdura y señora.

Un cesto de «easter lillies» y alelíes blancos, de María Teresa y Miguel Figueroa.

Un cesto copos de nieve y alelíes azules, de Frank Figueroa.

Un cesto de gladiolos blancos, de María Teresa C. viuda de Miranda.

Un cesto de callas, de María Teresa de Varona.

Un cesto de «easter lillies», de Nena Terry viuda de Varona.

Un cesto de hortensias y alelíes, de Mr. y Mrs. Frank Quevedo.

Un cesto de callas y alelíes rosados, del doctor Manuel Giménez Lanier y señora.

Un cesto de gladiolos blancos, de Margarita Pedroso.

Un cesto de crisantemos blancos y alelíes rosados, de Jacinto Pedroso y señora.

Un cesto de hortensias blancas de los Condes de Jaruco.

Un cesto de alelíes, de William Piedra y señora.

Un cesto de copos de nieve y alelíes rosados, de Amelia Hierro de González.

Un cesto de hortensias, de Elena Lobo de Montoro.

Un cesto de callas y crisantemos blancos, de Mercy del Monte de Maciá.

Un cesto de crisantemos blancos, de Cambucha y Mateo Molanphy.

Un cesto de la nueva y bella flor copos de nieve, de Silvitica Rivero.

Un cesto de ardenias, de Graziella y Pancho Miranda.

Un cesto de pensamientos, de Jorge Acevedo.

Un cesto de gladiolos blancos, de Elena Alfonso.

Un cesto de alelíes blancos y azules, de Carina y Luis de Posada.

Un cesto de «easter lillies», de Chicha S. viuda de Sánchez.

Un cesto de gardenias y copos de nieve, de Kika y Mimí Sánchez.

Un cesto de «easter lillies» y alelíes, de Celia Velasco.

Un cesto de «easter lillies» y crisantemos blancos, de Zula y Amelia del Castillo.

Y un cesto de gladiolos «Adonis», de Camilo y Alberto Armand.

Con la firma de Trías, esto es de la acreditada Casa Trías del Vedado, destacábase un grupo valiosísimo de obsequios florales presentados con un gusto y un chic únicos.

Eran cerca de ochenta cestos y cajas lindísimos.

He aquí la relación:

Una caja de gladiolos de la Condesa de Revilla de Camargo.

Un cesto de «larkspur» y alelíes de los Marqueses de Casa Núñez de Villavicencio.

Un cesto de callas y alelíes de José Pagliery y señora.

Una caja de gladiolos de Alina Sánchez de Aguilera.

(Continúa en la página ONCE)

REGALOS para San José

Norton EMBAJADORA DE ELEGANCIA

PRESENTACION DISTINGUIDA

Dr. HUMBERTO FAZ TABIO

Especialista en ENFERMEDADES DE NIÑOS.
CALZADA No. 90 entre PASEO y A. VEDADO — CONSULTAS de 3 a 5 P. M. Teléfono F-2679

EN LA SUCURSAL DE LA CASA FERRERO, SAN MIGUEL, 29-B, ENTRE AGUILA Y AMISTAD, encontrará el mejor surtido en materiales para sombreros de señoras, tales como formas, pajas, tricots, cintas, crinolina, alambres y cualquier otra materia prima necesaria para la confección de sombreros; todo lo más nuevo que exige la moda y a los precios más ventajosos.

¿UNA ROZADURA? ¡OJO! ¡Peligro de infección!

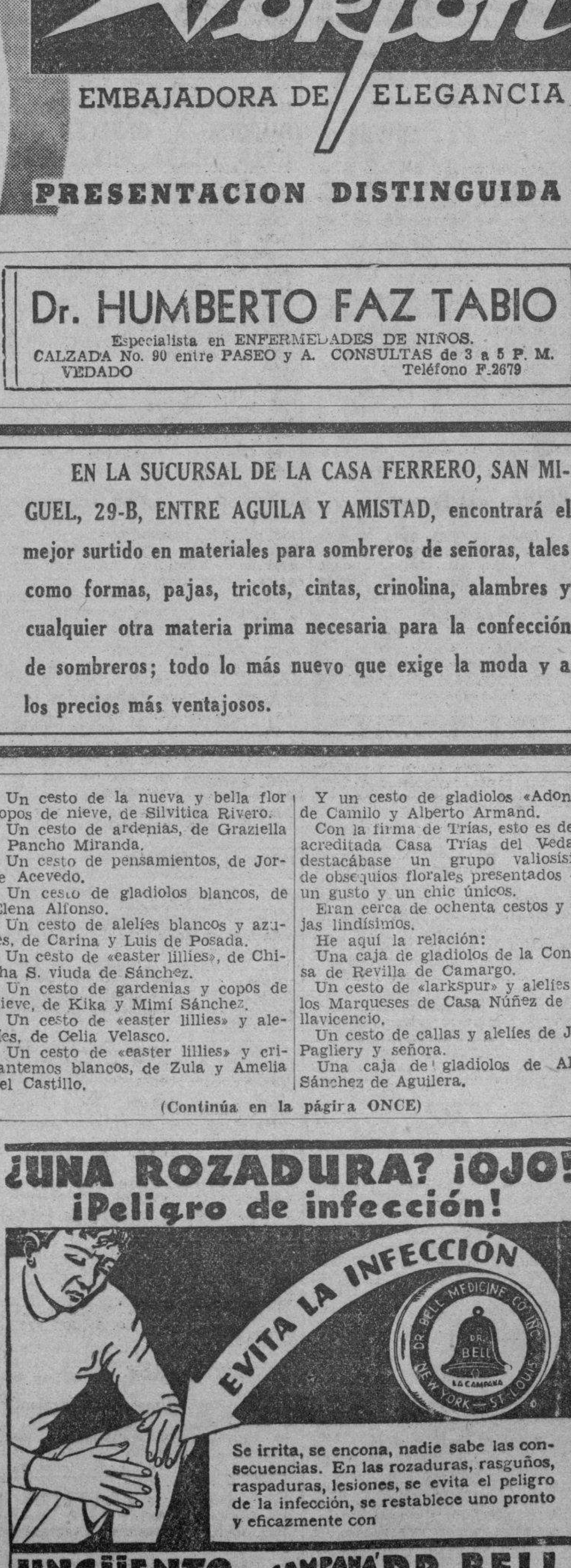

Se irrita, se encona, nadie sabe las consecuencias. En las rozaduras, rasguños, raspaduras, lesiones, se evita el peligro de la infección, se restablece uno pronto y eficazmente con

UNGÜENTO 'LA CAMPANA' del DR. BELL

M.E.C.D. 2016

REGIO BAILE HOY EN EL «DEPORTIVO DEL CERRO»

Hoy por la noche el «Club Deportivo del Cerro» abrirá sus puertas para recibir a los cientos de bailadores que todos los martes, acuden a rendir culto a la diosa «Terpsícore», en este simpático «Club», situado en la Calzada del Cerro 549, al lado del «Club de Ferreteros».

Esta fiesta, como todas las que celebra, promete ser grandiosa. Basta saber que la orquesta de Belisario López, Cheo Belén Puig y la «Gloria Matancera», son los llamados a hacer pasar un rato de alegría a todos los que tengan la dicha de asistir a este baile. Los caballeros abonarán una pequeña cuota por concepto de guardarropía, que será de 20 centavos, y las damitas gratis.

GRAN FESTIVAL BENEFICO SE EFECTUARA EN BREVE

Varios distinguidos miembros de la Orden Caballeros de la Luz, entre los que figuran los señores José Sánchez, Ramiro Failde, José García, Juan Martín, Gonzalo Sánchez, José Alvarez Fernando Fleitas y José Casas, organizan para fecha relativamente cercana un festival espléndido, titulado: «Una Tarde con Ella», que será amenizado por los mejores conjuntos de Cuba. Estamos seguros de que la juventud bailadora conservará el más grato recuerdo de tan soberbia fiesta.

En el día de hoy se constituirá un comité de damas gentilísimo, que habrá de contribuir al máximo auge de: «Una Tarde con Ella», en torno a cuyo acto ampliaremos detalles oportunamente.

SECRETARIA DE DEFENSA NACIONAL

POLICIA NACIONAL
División Central

JEFATURA

ANUNCIO OFICIAL

Anuncio de Subastas.—Secretaría de Defensa Nacional.—Policía Nacional. —División Central.—Habana, 21 de Enero de 1938.—En el Cuartel Maestre de esta División, sita en Salud y Castillejos, y hasta las 9 a. m. de los días que más adelante se expresan, se recibirán proposiciones en sobres cerrados para los siguientes suministros durante el Año fiscal de 1938 a 1939: Materiales de construcción y maderas, el 16; Forraje, el 17; Material de Ferretería, el 18; Medicina y veterinaria, el 21; Material Eléctrico, el 22; Material de automóviles, el 23; Material de Escritorio, el 24; Impresos, el 25; Material de talabartería y vestidura, el 28 y Equipos, el 29; todos del mes de Marzo de 1938. En cada una de las fechas indicadas y a la hora consignada se abrirán los sobres que contengan las proposiciones presentadas y se leerán públicamente. En el referido Cuartel Maestre, se facilitarán los Pliegos de Condiciones y pormenores a quienes lo soliciten. (f). M. Hendel S. D. Capitán del Ejército Constitucional, Cuartel Maestre de la División Central de la Policía Nacional.

FARMACIA DROGUERIA DE "JOHNSON" DE TURNO LOS LUNES Obispo Nº 30 TELEFONO-A-2129.

LA MAYOR 35 EDIFICIOS 700 EMPLEADOS SARRÁ DROGUERIA ABIERTA TODOS LOS DIAS Y TODA LA NOCHE LOS MARTES A-8026 A-3641

FARMACIAS DE TURNO HOY MARTES

DESDE BAHIA A PASEO DE MARTI (PRADO)

Calle y No.	Teléf.
Tte. Rey No. 41	A-8026
Mercaderes No. 29½	M-8755
Compostela No. 163	A-3411
Animas No. 1	M-5557
Tejadillo No. 38	M-1120

DESDE PASEO DE MARTI (PRADO) A PADRE VARELA (BELASCOAIN)

Manrique No. 7	M-4231
Reina y Manrique	M-1229
San Lázaro No. 203	M-4263
Escobar y Virtudes	M-2788
Consulado y Colón	M-4640
S. Nicolás y Rayo	M-1080
S. Miguel y Lealtad	U-6743
Monte No. 172	M-4148
Corrales y Cienfuegos	A-7836
Aguila y Barcelona	M-4517
Vives No. 139	M-9976
Salud y Gervasio	M-5410
Neptuno No. 59	M-4170
Virtudes No. 16	M-2737

DE P. VARELA (BELASCOAIN) A AVE. DE MENOCAL (INFANTA)

Infanta y Concordia	U-7070
Infanta y Estrella	U-6668
Carlos III y Oquendo	U-6830
Concordia y Oquendo	U-6841
Monte 485	M-4128
Príncipe 19	U-7097
San José 122	U-2507

VEDADO

17 entre J. e Y	F-6092
15 y 12	F-6193
Calzada y 10	F-6262
23 No. 257	F-4044
Zapata y B	F-6007

VIBORA

10 de Oct. 444 y Chaple	I-7700
10 de Oct. 1310	I-5067
Carretera de Managua	I-5342
S. Francisco y Lawton	X-2326
S. Catalina y Luz Caballero	I-7474
16 y Tejar, Lawton	X-2318

JESUS DEL MONTE Y SANTOS SUAREZ

10 de Oct. y Municipio	X-1717
10 de Oct. y Sta. Emilia	I-7576
S. Leonardo y Flores	I-7463

LUYANO

Fábrica y Herrera 54	X-1466
Rosa Enríquez No. 50	X-2333

CERRO

Calzada del Cerro 599	M-5113
Churruca 16	I-7440
Florencia y S. Quintín	I-7485

Este grupo deberá prestar servicio público todo el día y la noche de los domingos siguientes:

Enero 9, Febrero 20, Abril 3, Mayo 15, Junio 26, Agosto 7, Septiembre 18, Octubre 30, Diciembre 11.

Estos turnos han sido acordados en cumplimiento de lo dispuesto en el Artículo VI del Decreto-Ley 2604 de 1 de noviembre de 1934.

SOCIEDADES ESPAÑOLAS

DESDE LA PROVINCIA DE ORIENTE, UN ASOCIADO DEL CENTRO DE DEPENDIENTES HACE REFERENCIA A LAS ATENCIONES DE QUE FUE OBJETO EN EL SANATORIO

No tardó el testimonio acreditativo de lo que tantas veces hemos comentado en torno al sanatorio de la Asociación de Dependientes del Comercio. En la carta que a continuación copiamos se contiene un juicio cabal acerca de la nombrada institución sanitaria.

Dice así:

«Señor presidente de la Asociación de Dependientes. Yo resido en Veguita, Oriente; y me ví en el caso de venir a a Habana, para curarme en el sanatorio «La Purísima Concepción» de una grave dolencia del estómago. Me atendió el especialista, doctor Madariaga, con gran acierto, y después de veinte días de tratamiento obtuve tan notable mejoría y a los 25 salí de alta. Yo no conocía la quinta. Me quedé admirado cuando la ví. Es algo asombroso. Una verdadera ciudad, edificios de tres y cuatro plantas, calles, parques. Más de quinientos enfermos, y un gran cuerpo médico.

Antes de despedirme visité todos los edificios y es de admirar ese pabellón «Moas», con su piscina, sus baños de sol y sus aparatos «Zander»; y el edificio de Rayos «X» y el Laboratorio que es un centro científico; en fin, todo lo que tiene la quinta, que es muy bueno. La farmacia parece una droguería de las mayores; y el consultorio donde van los socios a ver a los médicos tiene mucho movimiento, pues siempre está concurridísimo. Lo mismo pasa en los gabinetes dentales».

«La verdad es, que uno no sabe lo que tiene en la quinta de Dependientes. Si todo el mundo se diese cuenta habría un millón de socios. Todo lo que uno necesita para la salud lo encuentra allí. Y también está garantizado el enfermo, pues los alimentos son de primera calidad».

«Me voy encantado de nuestra quinta, que es inmejorable, y de la gloriosa obra de la Asociación y diré en todas partes lo bien que se me atendió y lo mucho que le debo al doctor Madariaga. En la quinta me dijeron que usted había hecho mucho por la Asociación y por eso le feicito como socio agradecido. Señor presidente quedo a su disposición, su affmo. (fdo.)

Juan A. García».

SE SUPERA CADA DIA EL CENTRO ASTURIANO. ESTO ATRAE NUEVOS ASOCIADOS

La mejoría constante de todos los servicios, que se practica como doctrina primera en lo que se refiere a la gran casa de salud «Covadonga», del Centro Asturiano de la Habana, hace que los presuntos asociados de un sanatorio converjan hacia las filas sociales de la institución astur.

Un pabellón que se moderniza, un departamento que se mejora, un aparato o equipo que se adquiere, un nuevo servicio que se presta; en fin, cosas visibles, mejoras materiales. Y, por sobre todo eso, como una manifestación de plenitud, el servicio inmejorable, la atención constante y minuciosa, la suma perfección de todo. De ahí que los asociados del Centro Asturiano que han disfrutado de los beneficios de la continuamente a los que en ella se casa de salud «Covadonga» ofrece recluyen por necesidades imprescindibles, sean los mejores portavoces de la propaganda en pro de a sociedad.

Cuando de la gran cantidad de ingresos que se obtiene en un Centro como el Asturiano se dedica toda ella a cubrir las atenciones generales de los asociados, y la porción mayor a las necesidades de asistencia sanitaria, se habla bien claro de que los mayores beneficios para los socios emanan de la sociedad montadas en función de cooperativa de servicios mutuos, y de éstas las que mantengan un «status» permanente de atenciones más considerabes y mejor logradas.

Durante el pasado mes de febrero ingresaron como asociados del Centro Asturiano trescientas veinticuatro personas del sexo masculino y ciento veinticinco del femenino, habiéndose levantado treinta y ocho bajas.

Esta magnitud creciente de afluencia hacia el Centro Asturiano obedece en grado sumo a la fama bien merecida que disfruta la casa de salud «Covadonga», y a la no menos honrosa del magnífico plantel «Jovelanos», servicios ambos a prestar a os socios todos por la módica cuota social.

«JUVENTUD ASTURIANA» SE DISPONE A OFRECER UNA GRAN FIESTA MUY PRONTO

La gran fiesta bailable que están preparando los chicos de «Juventud Asturiana», para el domingo, 10 de abril, promete ser el éxito cumbre del año: tal es el interés que los socios de «Juventud Asturiana» se han tomado por la dicha fiesta, y si agregamos a ello el mayor interés aún que tienen Lacrea y los suyos porque así sea, es cuestión de decir como el otro: «Apaga y vámonos», es decir, éxito seguro, rotundo, ruidoso.

Y ya sabemos como se las gastan esos jóvenes asturianos, que a testarudos no les ganan ni los aragoneses. Cuando ellos dicen: hay «hay que lo hacer», no hay más remedio, a hacerlo; por eso le auguramos un gran éxito en la fiesta «Alegre Despertar», porque se han propuesto que así sea, y así será.

Y contando como cuentan con seis de los mejores conjuntos musicales de la Habana, y costando la entrada para caballero solamente 50 centavos, miel sobre hojuelas; mayores posibilidades de triunfo, que sabrán aprovechar los de «Juventud» a su favor.

EN EL «CLUB ESPAÑOL» SE CELEBRARA MAGNA FIESTA

Para el próximo domingo, día 20, está señalada la monumental verbena homenaje al popular cantante Joseíto Fernández.

Dicho acto se celebrará en el «Club Español», de 6 y 17, en el reparto Almendares, y será amenizada por los mejores conjuntos musicales de Cuba, entre ellos la orquesto de Riveiro, con el homenajeado; la «Sonora», el «Bolero 1935», el quinteto «Barcalés» y la «Lira Matancera».

Se ha fijado en treinta centavos la entrada a esta simpática fiesta, por lo que auguramos un éxito rotundo a los organizadores de la misma.

Los choferes de los Omnibus Aliados, que consideran a Joseíto Fernández, su defensor máximo, se han dado cita para concurrir a esta fiesta demostrar su gratitud y simpatía al «Rey de la Guantanamera».

FUE ELECTO PRESIDENTE DE AFIRMACION GALLEGA EL SR. C. GARCIA LAGO

Ultimamente celebró junta general el partido «Afirmación Gallega» que representa a la mayoría en la Asamblea de Apoderados del Centro Gallego. Se llevó a cabo la reorganización de su directiva, siendo electo presidente, el señor Cayetano García Lago; vicepresidente, el señor Jesús María Bouza Bello; secretario de actas, el señor José Paredes; secretario de correspondencia, el señor Eladio Vázquez Ferro; y director político, el licenciado Secundino Baños.

GRANDES PROPORCIONES HA DE ALCANZAR EL ULTIMO BAILE DEL CENTRO GALLEGO

La popularidad que al través de los años han conquistado los bailes de máscaras del Centro Gallego y los famosos e inolvidable de Tacón, alcanzará el sábado próximo proporciones gigantescas con el baile «Los Mamarrachos», último de pensión de la temporada carnavalesca, ya que el día 26 habrá de celebrarse otro a beneficio de los socios y sus familias exclusivamente.

Este del sábado próximo, que se conoce con el nombre específico de «Los Mamarrachos», bien pudiera dar lugar al equívoco malintencionado, pero la alusión se ve que es para el disfraz de las máscaras más o menos extravagante y nunca para los mamarrachos de condición que donde quiera se dan por generación espontánea, como los hongos.

Explicado esto, pasamos a informar a los aficionados a la coreografía que numerosas comparsas, originales unas y pintorescas otras, aprovecharán este último baile de pensión para lucir sus disfraces; que los ocho conjuntos musicales que tan ovacionados vienen siendo por los «académicos» y por los mero aficionados, estrenarán bonitos bailables; que la entrada para el baile del Centro y el del teatro «Nacional», practicamente son dos bailes, sólo cuesta un peso sin otra clase de erogaciones, ni siquiera por el servicio de guardarropía. Todos estos alicientes tendrá el estupendo baile «Los Mamarrachos», último de pensión de esta brillante temporada carnavalesca. Los palcos pueden adquirirse por $3.00 sin entrada en la contaduría del teatro.

Al siguiente día, domingo, se romperá la «Piñata» en el baile infantil que la Sección de Orden dedica a los niños, el cual comenzará a las dos de la tarde en los salones del Centro solamente.

GRAVE CASO TRATADO EN «NTRA. SRA. DEL PILAR»

En la clínica «Nuestra Señora del Pilar», y bajo la dirección facultativa del eminente especialista, doctor Marcelino Segurola, se halla recluído el querido amigo Alberto Fernández.

Tan distinguido enfermo es familiar del doctor Armando Cabrera, conocidísimo radiólogo de esta capital. Los profundos conocimientos que acerca de estas afecciones posee el doctor Segurola y la esmerada asistencia que la clínica «Nuestra Señora del Pilar», presta a sus enfermos, ha logrado vencer la grave «cistitis» que sufría el señor Fernández.

Rápido restablecimiento le deseamos y felicitamos a la vez al doctor Segurola y demás personal de la clínica mencionada.

EL FESTIVAL «IDEALES» DESPIERTA ENTUSIASMO EN TODA LA REPUBLICA

La «Asociación de Representantes del Comercio», se anotará otro de sus grandes éxitos por medio del festival: «Ideales», señalado para el día 3 de abril próximo, en todos los jardines de la cervecería «La Tropical».

Millares de entradas de las que dan derecho a participar del mismo han sido vendidas a socios y simpatizadores, aumentando cada vez más las adhesiones de comerciantes e industriales que desean cooperar al mejor resultado de este acto, atendiendo a la plausible finalidad que se persigue.

Ya han sido contratados los conjuntos musicales de Antonio María Romeu, Belisario López, «Hermanos Martínez», «Gloria Matancera» «Sonora Matancera», y el quinteto «Tomé», los cuales están encargados de amenizar el más grande festival de todos los tiempos: «Ideales», símbolo de un bello ideal humano, toda vez que obedece su celebración a recaudar fondos destinados a fines benéficos.

U. PROGRESISTA GALLEGA ANUNCIA MAGNA ASAMBLEA

Nos comunica el directorio del vigoroso partido «Unión Progresista Gallega», que el próximo día 18, por la noche y en su propio local de Prado 115, altos, celebrará dicho organismo una importante asamblea, a la que se proponen asistir grandes contingentes de socios de la máxima entidad galaica, entre los que habrán de destacarse numerosos alumnos del plantel «Concepción Arenal».

En dicha reunión se abordarán importantes asuntos, entre ellos el problema creado en el plantel de referencia.

DE LA ARTISTICA GALLEGA

Hoy por la noche, se efectuará la toma de posesión del Comité de Damas de la Agrupación Artística Gallega, la simpática entidad de Zulueta 46, altos.

Se celebra a las nueve, y, según nos dice el secretario de Propaganda, señor José M. González, quedará lucidísima.

ACTOS PARA HOY

CENTRO ASTURIANO DE LA HABANA: Junta de la Sección de Asistencia Sanitaria, a las ocho y media de la noche, en el palacio social.

CENTRO CASTELLANO: Junta general de asociados por la noche, en los salones sociales, para la cual cita el secretario, señor Constantino Gutiérrez.

AGRUPACION ARTISTICA GALLEGA: Toma de posesión del nuevo Comité de Damas por la noche, en Zulueta 46, altos.

VIVERO Y SU COMARCA: Junta general de asociados a las ocho y media de la noche, en el Centro Gallego, cita el señor Francisco Docal.

CENTRO GALLEGO: Junta de la Sección de Propaganda por la noche, en el palacio social.

HIJOS DEL AYUNTAMIENTO DE LA ESTRADA Y CIRCULO HABANERO DE LA DEVESA: Junta de directiva por la noche, en el Centro Gallego.

CLUB DEPORTIVO DEL CERRO: Magnífico baile por la noche, en sus amplios salones de Cerro 549, al lado del «Club de Ferreteros», amenizado por Belisario López, Cheo Belén Puig y la «Gloria Matancera».

CLUB BELMONTINO DE LA HABANA: Junta de directiva por la noche, en el Centro Asturiano. Cita el señor José Rey.

CENTRO DE VENDEDORES COMERCIALES: Junta de la Sección de la Bolsa del Trabajo por la noche, en Prado 118, altos. Cita el señor Antonio Castro.

CENTRO MONTAÑES DE LA HABANA: Junta de la Sección de Recreo y Cultura, por la noche en los salones sociales. Cita el señor Ignacio Soriano.

FIESTAS PROXIMAS

CENTRO GALLEGO DE LA HABANA: Grandiosa verbena para despedir el carnaval, el sábado en sus propios salones y en el teatro «Nacional». Dicho acto será amenizado por los ocho mejores conjuntos.

SALONES DEL CLUB ESPAÑOL DE ALMENDARES: Homenaje bailable a Joseíto Fernández, el domingo por la noche, con la cooperación de varios notables conjuntos. Dicho club se halla en 17 esquina a 6.

LICEO DE MEDINA: Magnífico baile el domingo, por la noche en sus amplios y frescos salones de 23 esquina a D, Vedado, amenizado por la gran orquesta de Emilio Parada.

CLUB HISPANO HABANERO: Brillante matinée de disfraz el domingo, en el Centro Castellano. Por la noche habrá gran baile, también de disfraz, amenizado por los mejores conjuntos.

CLUB DEPORTIVO ASTURIAS: Regio baile de carnaval el sábado por la noche, en sus amplios terrenos de Estrella y Subirana.

Centro Castellano

CONVOCATORIA

De orden del señor Presidente General, y de conformidad con lo que dispone el reglamento en los artículos 35 y siguientes, se cita por este medio a todos los asociados del CENTRO CASTELLANO para que concurran a la JUNTA GENERAL ORDINARIA que se celebrará hoy, MARTES, día QUINCE del actual, a las NUEVE de la noche, en los salones sociales de Egido número 2.

Habana, Marzo de 1938.

CENTRO CASTELLANO,
Constantino GUTIERREZ,
Secretario.

EL BELLO PALACIO DE ASTURIAS SERVIRA DE MARCO AL GRAN AGAPE EN HONOR DEL DR. HDEZ. ALBORNA

Un grupo de caballeros, entre los que se encuentra el señor Carlos Alonso, viene preparando con grandísimo interés un homenaje al doctor Julio Hernández Alborná, el que consistirá en un banquete y se efectuará el domingo 10 de abril, en el cafe-taberna del Centro Asturiano.

Motiva esta manifestación de cariño y aprecio el hecho reciente de haber sido nombrado Sub-director de a casa de salud «Covadonga».

Son muchos os merecimientos del doctor Julio Hernández Alborná, no sólo como clínico, cuya competencia nadie discute, si no también el fervor con que se dedica a su profesión, al trato afable, cordial y distinguido que tiene para todos. Viene a representar el verdadero sentido sacerdotal de la Medicina, pues para él no hay turnos, sino dolientes.

Por todo eso, el banquete que se le abrá de ofrecer el domingo 10 de abril, será una demostración cabal del aprecio que disfruta y de la admiración que ha inspirado; y, sin lugar a dudas, el salón del cafe-taberna del Centro Asturiano será pequeño ese día para albergar a tantas y tantas personas que se están adhiriendo a dicho homenaje.

HOMENAJE AL ARBOL EN LOS JARDS. LA COTORRA

Gran actividad viene desplegando el «Club de Cantineros», en la organización del bello acto que celebrará en «La Cotorra», el próximo día 27, y consistirá en un homenaje al árbol; acto al que han sido invitadas numerosas instituciones.

Dará comienzo en horas de la mañana, en que llegará una cabalgata encabezada por la hermosa carroza de «La Polar», a la que seguirán otras.

A las once de la mañana, se iniciará el almuerzo, para lo cual han de los jardines al objeto de que cada familia se encuentre reunida. Las reservaciones para estos lugares es indispensable que se soliciten del «Club de Cantineros» con la debida anticipación.

A las doce se efectuará el acto homenaje al «Arbol», en el que harán uso de la palabra los señores: Hilario Alonso y Rogelio Caramés, procediéndose a la una de la tarde a los actos bailables que será amenizados por dos conocidos conjuntos musicales; matinée que se extenderá hasta horas por la noche, en que las familias retornarán a sus hogares.

Conviene advertir que este acto es absolutamente gratuito e igualmente el disfrute de la matinée, manteniéndose, sin embargo, la necesidad de que se provean de la invitación correspondiente.

MAS PREMIOS HABRA EL 19 EN EL DEPORTIVO ASTURIAS

Otro rotundo éxito alcanzaron el sábado, los muchachos del Deportivo Asturias», con su verbena de «Bobos y Mamarrachos».

Tres valiosos premios fueron entregados, alcanzando el primero, la comparsa de las «Estrellitas», dirigida por la secretaria del Comité de Damas, Nenita García; el segundo premio, la pareja de los «Príncipes», dirigida por el señor Higinio, alcanzando un estuche de vino «Morera»; y el tercer premio, la «Princesa Húngara», que llamó muchísimo la atención.

Para este sábado el «Deportivo» anuncia la verbena de los Pepes, un homenaje a los que en ese día celebran su onomástico. Nuevamente se repartirán tres premios entre las mejores máscaras. Los conjuntos musicales que se han impuesto en esta temporada carnavalesca volverán actuar: Cheo Belén, «Los Melódicos», «Sonora Matancera» y «Trío Criollo». Para el sábado 26, preparan los chicos del «Deportivo» el cañonazo del año; el resumen del carnaval.

GUANABACOA AL D[ÍA]

Mercedes Mesa de Costales

Continúa muy delicada de salud la distinguida señora Mercedes Mesa de Costales.

Su estado grave aún no ha desaparecido.

Habiéndose hecho necesario su ingreso en la clínica «Casuso» para poder atenderla con todos los cuidados que la ciencia requiere.

Deseamos una vez más su pronto restablecimiento.

Regio baile

Muy animado estuvo el baile de «mamarrachos» con que la sociedad «Alianza Juvenil» despidió al Rey Momo.

En la noche del pasado sábado.

Puede calificarse de regio.

Por las numerosas parejas y comparsas que invadieron sus salones.

DAMAS DE LA COVADONGA ES UNA ENTIDAD MODELO

Cada día que transcurre se observa mayor auge en la elegante institución clínica «Damas de la Covadonga», situada en la calle 17 esquina a J, Vedado.

El cuerpo médico, bajo la direción del eminente doctor Elpidio Stincer, y el administrativo, encabezado por el caballeroso, señor Rafael García, rinden una labor digna de los más cálidos elogios.

Entre los departamentos que más actividad han desarrollado en estas últimas semanas, figura el de «Metabolismo», donde los incansables galenos Eduardo y Ulices Ros, llenan su cometido científico de la manera más admirable, asesorando así a profesionales tan estudiosos como, por ejemplo, el doctor Reinaldo Alvarez Montano.

Nos es extraño, pues, que las lislistas sociales de «Damas de la Covadonga», acusen un aumento considerable.

12 HORAS DE FIESTA EN EL CENTRO CASTELLANO

El próximo domingo, día 20, habrá un programa extraordinario de fiestas en el Centro Castellano, Epido número 2.

A las dos de la tarde, comenzará la matinée bailable de disfraz, que finalizará a las siete en punto de la noche, actuando la orquesta de Cheo Belén Puig y el septeto «Gloria Matancera».

Por la noche, comenzando a las nueve y para terminarlo a las cuatro de la madrugada, habrá otro soberbio baile de disfraz, que será amenizado por la orquesta de Belisario López, la de Cheo Belén Puig, el septeto «Gloria Matancera», el jazz band «Caribe» y el quinteto «Tomé», cinco conjuntos que harán las delicias de los concurrentes.

En ambas fiestas los caballeros pagarán solamente el servicio de guardarropía y las damas y damitas tendrán libre acceso.

integrada por distinguidas damitas y cumplidos jóvenes de otros círculos sociales.

Que lucieron vistosos trajes llamando mucho la atención la originalidad de los mismos.

Imposible hacer una reseña detallada de esta fiesta bailable que ha quedado grabada en la memoria de cuantos disfrutaron de ella [...] gratos ratos de las horas [...] tener que incurrir en lamentables omisiones.

For lo que solamente me limito a decir de su suntuosidad y que deben sentirse satisfechos sus organizadores por el éxito alcanzado.

Y les felicito.

Nuestro saludo.

Ayer llegaron a esta villa, hospedándose en la residencia de los señores de Trueba, el distinguido matrimonio José Carrall, acaudalado hombre de negocios y su esposa María Campa de Carral, acompañados de sus hijos la gentil señora [...] ra Carral de Souto y las [...] señoritas Esther y Sarita Carral Campa, procedentes de la ciudad de Santiago de Cuba.

A quienes saludamos cordialmente y les deseamos grata estancia entre nosotros.

Próximo baile

Gran actividad está demostrando la Sección de Fiestas del Casino Español que preside el señor [...] Fernández Fernández Suárez [...] organización del extraordinario baile «Cinco millones de Estrellas».

Anunciado para la noche del [...] do veinte y seis del actual mes.

Muchos han de ser los alicientes que esta nueva fiesta bailable del Casino, brinde a los bailadores.

Siendo el principal de ellos [...] conjuntos musicales que lo amenizarán.

Jazz-band «Happy-happy» [...] ta típica de Ulacia y el septeto [...] rry.

Además de la fantástica decoración de los hermosos salones.

Sabemos de muchas comparsas [...] están formándose entre nuestras principales familias.

Existiendo verdadero entusiasmo por superarse una a la otra.

Lo que nos hace pensar que [...] un torneo de bellezas en comparsas maravilloso con los lujosos trajes que han de lucir en esa noche.

Teatro Fausto.

Dos cintas gráficas se proyectarán en las tandas de hoy en el teatro Fausto, calificadas por la crítica como de las mejores producidas hasta la fecha en los laboratorios de [...] ne.

«Ritmo caliente» por William Cagan y Judith Barret.

«Hombres viriles», por Scott Colton y Jean Rogers.

De Regreso

En horas de la mañana del miércoles llegará al puerto habanero el vapor «Iberia».

Trayendo a su bordo a los esposos Domingo Trueba y Gabina Campa de Trueba, muy estimados en nuestros círculos sociales.

Y sus hijos Enrique Carmba [...] Pedro.

Procedentes de la república española donde residían desde hace algún tiempo.

Los cuales serán recibidos por la sociedad guanabacoense con grandes muestras de afectos por las relaciones de amistad con que cuentan en ella.

A los que enviamos nuestra bienvenida.

La excursión a Trinidad

Mucho interés ha despertado en la Villa el anuncio hecho de la peregrinación a Trinidad en Semana Santa por ferrocarril.

Excursión que organizan los reverendos Padres Dominicos y R[...] Padres Franciscanos.

No sólo por el bajo precio de los pasajes sino la oportunidad que brinda a los excursionistas de participar de los actos cívicos religiosos que di a conocer en mi anterior crónica y de visitar lugares históricos que se veneran en la legendaria región villaclareña.

Tales como la Ceiba en la que 1518 Hernán Cortés amarró las naves en las que emprendió la conquista de México; la casa que en 1804 habitó el sabio alemán Alexander Von Humboldt, aquella otra en que los patriotas Iznaga, Borrell y Hernández, Cano planearon su viaje en busca de Bolívar, así como la casa en que vivió Narciso López.

No menos interesante ha de resultar el Palacio de Cantero, inmensa casa cuyas pinturas estuvieron a cargo de un famoso pintor de la época, expresamente traído de Italia. En el Palacio Trinitario se conservan las habitaciones de los esclavos y en la cocina hay que admirar su gran tamaño. El mirador dobla sin duda todo el mérito de la casa, tanto por su panorama como por el original persianaje que envuelve la escalera y por existir en uno de ellos la bella inspiración que Plácido grabó con su propia mano en una de sus visitas a dicho palacio.

Otros muchos detalles históricos pudiera dar a conocer, para curiosidad de aquellos amantes de lo bello que la más romántica de las ciudades de Cuba brinda a sus visitantes.

Teatro Carral.

El coliseo guanabacoense, tiene anunciada para sus tandas de este día dos proyecciones extraordinarias.

«Yoshiwara» por Sessue Hayakawa y Mischiko Tanaka.

«La trata de blanca», por Kitty Nagly.

Enfermo

Guarda cama desde hace varios días el estimado joven Manuel Díaz Carral.

Aunque hoy se encuentra bastante mejorado.

Nuestros votos por su pronto y total restablecimiento.

José A. Arango de la Maza.

EDICTO

DOCTOR MANUEL R. ZALDIVAR Y CORDERO, Juez de Primera Instancia de Almendares del Partido Judicial de la Habana.

En virtud del presente edicto HAGO SABER: que en los autos de la declaración de quiebra de AUGUSTO USATEGUI, mayor de edad, del comercio y vecino de L. Nro. 122 esquina a 17, en el Vedado, de LAUREANO GARCIA Y FERNANDEZ, mayor de edad, del comercio y vecino de Línea Nro. 76, entre A y B, Vedado, y de la entidad denominada «SILVER FISH COMPANY, S. A.», cuyo actual domicilio no se expresa, decreta a instancias de la Compañía Abonos Químicos Gancedo, S. A.», he dispuesto librar el presente haciendo notoria la quiebra de los expresados demandados; SE HACE SABER la prohibición de que nadie haga pago, ni entrega de efectos a los quebrados, ni a sus gestores, sino al depositario nombrado, señor Isolino Iglesias, vecino de la calle de O'Reilly Nro. cuatro, bajo la pena en virtud de no quedar descartados en virtud de dichos pagos y entregas de las obligaciones que tengan pendientes a favor de la masa; previniéndose, asimismo, a toda persona en cuyo poder existan pertenencias de los quebrados, que hagan manifestación de ellas por notas que entregarán al Comisario Sr. Carlos Ardavín, vecino de Zulueta Nro. 36 D, bajo pena de ser tenidos por ocultadores de bienes y cómplices de la quiebra, significándoles que este Juzgado se encuentra situado en Paseo de Martí No. [...] bajos, Habana. Y para su publicación en la tablilla de Anuncios de este Juzgado, Gaceta Oficial de la República y un periódico diario de los de mayor circulación, de esta capital, libro el presente Edicto en la Habana, a cuatro de Marzo de 1938.—Dr. Manuel R. ZALDIVAR Y CORDERO, Juez de Primera Instancia de Almendares. —Ante mí: Miguel A. SAINZ SILVEIRA, Secretario Judicial.

DIRECCION GENERAL DE LA LOTERIA NACIONAL

Sorteos ordinarios números 1093, 1094 y 1095 de la Lotería Nacional, que se efectuarán en La Habana, los días 16, 23 y 30 de Marzo de 1938, a las dos de la tarde, en el edificio que ocupa la Renta de Lotería.

Constan estos sorteos de 23,000 billetes a $15.00 moneda de curso legal el entero, divididos en centésimos a 15 centavos cada fracción.

23.000 billetes a $15	$345.000
30% para el Tesoro y gastos	$103.500
70% para premios	$241.500

DISTRIBUCION DE PREMIOS:

1	Premio de	$ 80,000
1	„ „	„ 20,000
1	„ „	„ 10,000
5	Premios de $1000	„ 5,000
10	„ „ „ 500	„ 5,000
15	„ „ „ 200	„ 3.000
25	„ „ „ 100	„ 2.500
1,319	„ „ „ 70	„ 92,330
2	Aproximaciones „ „ 800 anterior y posterior al 1er. premio	„ 1,600
2	Aproximaciones „ „ 400 anterior y posterior al 2do. premio	„ 800
2	Aproximaciones „ „ 240 anterior y posterior al 3er. premio	„ 480
99	Aproximaciones „ „ 70 al resto de la centena del 1er. premio	„ 6,930
99	Aproximaciones „ „ 70 al resto de la centena del 2do. premio	„ 6,930
99	Aproximaciones „ „ 70 al resto de la centena del 3er. premio	„ 6,930
1,680	Premios	$241,500

Los premios se pagarán por la Lista Oficial que autorizará esta Dirección General.

Antonio Rodríguez,

Director General. p. s.

Dr. OVIDIO MIRANDA
Cirujano-Dentista de «Hijas de Galicia» y del «Centro Gallego»
Consultas de 8 A. M. a 10 P. M.
Luz, número 67, esquina a Villegas. Teléfono M-9252.

M.E.C.D. 2016

¡No corra riesgos!

Salud, Seguridad y Nutrición Ideal

puede obtenerlos tomando la

Leche Tip - Top de Ward

producida por vacas saludables y bien alimentadas, que viven bajo un absoluto control sanitario en la primer vaquería del mundo - la Finca Patricia.

Cremería de Ward

Nuestro Nombre Es Su Garantía

CRONICA HABANERA

QUINCE AÑOS

Cumple hoy los quince años, la suspirada edad de los quince, una encantadora señorita: María Raventós, hija del estimado matrimonio Antonio Raventós y América Ill.

Con tal motivo tendrá un recibo en la residencia de sus padres en el Reparto La Sierra.

Felicidades.

EL RECIBO DE AYER.—(Continuación)

Una caja de dalias de Lola Pina viuda de Larrea.

Una maceta de porcelana con callas de Dolores Bonet viuda de Falla Gutiérrez.

Un cesto de callas de María Luisa Sánchez de Ferrara.

Un cesto de callas del doctor Viriato Gutiérrez y señora.

Un cesto de callas de Juan Gelats y señora.

Un cesto de dalias y gladiolos del doctor Frank García Montes y señora.

Una caja de dalias de Ana María y Bernabé Sánchez.

Un cesto de callas y alelíes del doctor Juan O'Naghten y señora.

Una caja de gladiolos de María Luisa Gómez Mena.

Una caja de dalias y gladiolos de Adelaida Gutiérrez de Carrillo.

Una caja de dalias blancas del doctor Arturo Aballí, Jr.

Una caja de gladiolos de María Luisa Gómez y Peña.

Un cesto de tulipanes color fresa de Elena Godoy.

Un cesto de «larkspur» y alelíes de Carmita y Oscar García Montes.

Una caja de dalias y gladiolos blancos de Graciela Cancio de Cabrera.

Un cesto de callas de María del Calvo viuda de Giberga.

Una caja de callas de Francisco Juarrero, Jr.

Una caja de gladiolos de Guillermina y Lucrecia Cagiga.

Una caja de callas y alelíes de Gloria E. de Juarrero.

Una caja de gladiolos blancos de Loló Larrea de Sarra.

Un cesto de callas de Olga Seiglie Martínez.

Un cesto de callas y alelíes de Manolo Santeiro.

Un cesto de callas de alelíes de Seida Portal.

Un cesto de «larkspur» de Loló Suero.

Un cesto de gardenias de Irene Pagliery.

Una caja de gladiolos de Emilia Aguilera de Johnson.

Un cesto de alelíes de Patricia Delgado.

Un cesto de callas y alelíes de Sara y Josefina Giménez.

Un cesto de tulipanes de Gustavo Tomeu Lamar.

Un cesto de alelíes de Maggie y Gonzalo Aróstegui.

Un cesto de dalias blancas y alelíes de Elisita Montoro.

Un cesto de callas y «delphiniums» de José Silva y señora.

Una caja de callas de Juan Pedro Baró.

Una jarra de porcelana con claveles de Gloria, María Luisa y Josefina Ortiz.

Una caja de gladiolos del doctor Gerardo Gutiérrez Valladón.

Una caja de dalias de Elena y Enrique Sardiña.

Una caja de gladiolos de Fernando y Emilio Azcárate.

Una jardinera de tulipanes de Nena y Alvaro González Gordon.

Un cesto de callas y alelíes de Alina y Tomás Hidalgo Gato.

Una caja de dalias del doctor Blas Rocafort y señora.

Un cesto de callas de Olga Gómez Mena de Solís.

Un cesto de «delphiniums» de Ofelia Menocal y Brito.

Un cesto de gardenias de Renée Molina de García Kohly.

Un cesto de callas y alelíes de Mr. Fox.

Un cesto de callas y alelíes de Alicia, Conchita y Lidia Menocal.

Un cesto de dalias de Charles Fanjul.

Un cesto de gladiolos de Harry y Falelo Fanjul.

Un cesto de callas de María e Higinio Fanjul.

Un cesto de alelíes de Inés María Blanco.

Una caja de dalias blancas y alelíes de Gloria Barrios.

Un cesto de callas y alelíes de Elizarda y Pepe Gómez Mena.

Una caja de dalias y alelíes de Elena y Mario Franca.

Una salsera de gardenias de Valentín Planiol y señora.

Un cesto de «delphiniums» de Cuca Casteleiro de Salaya.

Un cesto de alelíes de Aurelio Portuondo, Jr. y señora.

Un cesto de gardenias de Andrés Fernández Morell.

Un cesto de gladiolos blancos de Manuel Portuondo y del Regil.

Una caja de gardenias de Ramón de León.

Un cesto de «delphiniums» de Gloria y Carlos Carrillo.

Una caja de dalias de Yolanda Lima y Gilda Morales.

Un cesto de callas de Luisito Santeiro.

Un cesto de gladiolos de Juan Luis Bilbao.

Una caja de dalias de Ricardo J. Suárez.

Un cesto de dalias y «sweet-peas» de Rosita Barraqué.

Un cesto de callas y alelíes de Cristina Casteleiro.

Un cesto de alelíes y «snapdragons» de Raúl Valdés Fauli y señora.

Un cesto de gardenias de Teresita Rionda.

Un cesto de gladiolos de Rosita, Margarita y Enita Rayneri.

Un cesto de alelíes de Flora María Lamar.

Un cesto de tulipanes de María Kindelán.

Un cesto de callas de Adriana Maduro.

Un cesto de gardenias de Ofelia Larrea de Colmenares.

Un cesto de callas de Alicia Cadenas.

Un cesto de dalias blancas de Isis.

Un cesto de «delphiniums» de Lillian y Alfonso Fanjul.

Un cesto de «sweet-peas» de Carlos Ortiz Cabrera.

Un cesto de callas y alelíes de Celita Hidalgo Gato.

Y un cesto de dalias de la «Casa Trías».

Seguiremos la relación de obsequios florales con los que procedían de «La Dalia», el conocido jardín de la calle 12, entre 23 y 25, en el Vedado.

Era un grupo precioso que llamaba la atención por la originalidad y la exquisitez con que estaba presentado:

Un cesto de gladiolos blancos, de Nicolás de Cárdenas y señora.

Una caja de callas, de Isabel Ribot viuda de Oña.

Una caja de gladiolos y callas, de Conchita Giberga de Oña.

Una caja de crisantemos blancos y claveles, de Cucuca Giberga de Rodríguez Cáceres.

Y un cesto de dalias blancas, de la familia de Cárdenas.

De otros jardines eran éstas:

Un precioso cesto de rosas «Snow Ball», de Lily Hidalgo de Conill.

Un cesto de claveles blancos, importados, e iris azules, de Segundo Casteleiro y señora.

Un cesto de claveles color púrpura, de Mercy CastroMontejo.

Un lindo diamante de «cellophane», de claveles rojos importados con los nombres de los novios y los simbólicos anillos grabados, de Edelberto de Carrerá y señora.

Una caja de «cellophane» con claveles rosados y margaritas del Japón, de la señora viuda de Calderón.

Un cesto precioso de claveles rosados importados, de José Manuel Casanova y señora.

Un cesto de claveles blancos, de Martha Castro Montejo.

Un cesto de tulipanes color oro, de Gloria Loredo.

Un cesto de margaritas del Japón, de Cocó Loredo.

Y un lindo cesto Cinderella de rositas «Chinie», con su pareja de novios, de Antonio Martín y señora.

DESPEDIDA DE SOLTERA.— El jueves próximo, en el Country Club de la Habana, le será ofrecido un almuerzo de despedida de soltera a la bellísima señorita Antonieta de Goicoechea y Abreu, que contraerá matrimonio el jueves 24 del corriente con el doctor Pedro Du-Quesne y de Zaldo.

Asistirá solo un grupo íntimo y se le ofrecerá un Kitchen Shower, que organizan la señora María de la Torriente de Giménez y las señoritas Mariíta Scull y Carmelina Gastón.

EL GENERAL JOSE MARTI.— Ayer se ha recibido la noticia de encontrarse enfermo en la ciudad de Miami, donde pasa una corta temporada, el general José Martí.

El distinguido caballero sufre un ataque de pulmonía que contrajo en aquella ciudad.

Hacemos votos por su pronta mejoría.

GRAN CASINO NACIONAL.— La Dirección del Gran Casino Nacional anuncia a la sociedad habanera que abrirá sus puertas diariamente desde las tres de la tarde.

La plausible innovación, que ha sido acogida con muestras de vivas simpatías por la sociedad habanera, comenzó a surtir sus efectos desde ayer, lunes.

El «Blue Room», la sala de juegos y el bar se vieron animadísimos durante toda la tarde.

Se sirvió ayer y se seguirá sirviendo todos los días, un rico buffet como obsequio a la concurrencia.

DE REGRESO.—Se encuentran de nuevo entre nosotros, después de haber pasado el fin de semana en Miami, el doctor Justo Lamar Roura y su gentil esposa María Sánchez, así como sus hijas Flora María y Betty y la señorita Margarita Rayneri.

Bienvenidos.

Luis DE POSADA.

TÓNICO BAYER
VIGORIZA Y FORTALECE
BAYER

¡CUIDADO!
El aire esta cargado de
MICROBIOS
Proteja Vd. sus pulmones tomando regularmente
PASTILLAS
VALDA
vendidas solamente en cajitas

ALCO-ELITE
Alcohol puro extra refinado,
No debe faltar en ningún hogar
Pídalo en tiendas de víveres
Es un producto ARECHABALA

LAS VEINTE CURAS VEGETALES DEL
ABATE HAMON

UN NUMERO PARA CADA ENFERMEDAD
Curan radicalmente, SOLO CON PLANTAS, cura No. 1 la Diabetes, No. 2 Albuminuria, No. 3 Reumatismo, Etc., así se tratan las siguientes enfermedades: ASMA, BRONQUITIS, ESTOMAGO, (dispepsia etc.) NERVIOS, CORAZON, RIÑONES, HIGADO, ULCERAS del ESTOMAGO, ESTREÑIMIENTO y así cada medicina su número. Numerosos testimonios encontrará en el libro «LA MEDICINA VEGETAL», que se regala a quien lo solicite. No es precisamente necesario enviar este cupón. Pida hoy mismo el Libro «LA MEDICINA VEGETAL», con su nombre y dirección clara al Dr. P. RAMIREZ, Representante y Depositario de los Laboratorios Botánicos de Bruselas (Bélgica) Ave. S. Bolívar 141, Habana.

Camisas
VITI
Examínelas.

Defunciones ocurridas ayer en La Habana

José Carballo Corral, blanco, 50 años, Revillagigedo 72.

Carmen Alonso Pilar, blanca, 20 años, H. Las Animas.

María Lueobet Ramírez, blanca, 27 años, Rayo No. 4.

Josefina Galán Galán, mestiza, 23 años, 2 y 39, Vedado.

Francisco Brea Andión, blanco, 60 años, Agramonte y Aranguren.

Olga Larrainaga Sandoval, negra, 7 meses, Indio 50.

Juan Miguel Acosta Puyol, blanco, 70 años, Infanta 118.

León Wong, amarillo 45 años, Fs. Ciénaga.

Kaleston Haboian, blanco, 33 años, San Nicolás 128.

Ada Aranguren y Acea, mestiza, 24 años, H. Lebredo.

José Wong, amarillo 56 años, Reparto Batista.

Etelvina Corripio García, blanca, 75 años Tenerife 17.

Manuel Fernández González, blanco, 83 aos, Corrales 1424.

Juana Madrigal Lumpay, negra, 95 años, Asilo Santa Marta.

María Pérez Pereira, blanca, 54 años, San Lázaro 114.

Miguel Puig Núñez, negro, 24 años, 2 No. 269, Vedado.

Hilda Vega Pazo, blanca, 5 1|2 años, H. Infantil.

Máximo Fijon Guiñas, blanco, 62 años, 2 No. 18, Vedado.

María Rovirosa de la Paz, blanca, 62 años, A y 25, Vedado.

Un desconocido, blanco, 60 años, H. C. García.

Adolfina Palet Vila, blanca, 24 años Regla No. 52.

Beatriz Laborde Pereda, blanca, 78 años, Lealtad 143.

Caridad González Sosa, blanca, 33 años Tulipán 262.

Juana Méndez, blanca, 74 años, Condesa 16.

Carlos Mariné, blanco, 4 meses, Cristina 10.

José Granados, blanco, 54 años, H. C. García.

José Montes Roque, blanco, 84 años, Gloria 188.

LA BANDA DE LA POLICIA

La Banda de Música de la División Central de la Policía Nacional, que dirige el teniente Vicente Braga, ejecutará hoy, martes 15, de 8 a 10 de la noche, en el Anfiteatro Nacional, el siguiente programa:

1.—Fasodoble andaluz «Gitanería andaluza», Cambronero.

2.—Selección de la opereta americana «Cin-Ko-Ka», Copper.

3—Obertura de la ópera «Il Guarany», Gómez.

4.—Fantasía morisca en cuatro partes «La corte de Granada», Chapí. (Primera parte: Marcha al torneo. Segunda: Meditación. Tercera: Serenata, y Cuarta: Final).

5.—Tanda de valses «Azul Danubio», Strauss.

6.—Mosaico cubano «Capitolio», Rojas.

7.—Danzón «Echa un pie», F. Valdés.

8.—Himno Nacional Cubano, P. Figueredo.

SORPRENDIDO

El vigilante Ramón Morera, de la Tercera Estación, arrestó a Ricardo Pereira López, de 19 años y sin ocupación ni domicilio, por haberlo sorprendido frente a la casa Genios 32, cuando se daba a la fuga al ser perseguido por Félix Pérez Lemus, vecino de la misma, por haberlo sorprendido cuando con una lima trataba de violentar la puerta de su casa, con el fin de robar. Al practicarle un registro el vigilante, le ocupó un reloj pulsera y varios utensilios para el robo.

LO ARROLLO UNA BICICLETA

Encontrándose presenciando el desfile de automóviles que se dirigía al Paseo de Carnaval, José Ruiz Sánchez, de 8 años de edad, con residencia en Vives 154, se bajó de la acera cuando pasaba por dicho lugar montado en una bicicleta, el jovencito de 18 años de edad, José Collazo Curbelo, vecino de San Nicolás 265.

El niño fué arrollado, sufriendo graves lesiones.

Al darle cuenta del caso la Policía Nacional al Juzgado de Instrucción de la Sección Tercera se formó la causa 127, radicándose por imprudencia y lesiones graves. La Secreta informó que el suceso se produjo por imprudencia del ciclista, que transitaba en dirección contraria.

SUBSTRAJERON UNA BOMBA

Amalia Bacallao Landa, vecina de Bernaza 52-B, denunció en la Secreta que de su casa sita en Norte entre Calzada de Bejucal y Matanzas, en el Reparto «Los Mameyes», cuya residencia la tiene arrendada a Rosalia Cervantes, le habían substraído una bomba de agua. Los autores tuvieron que violentar el candado de la caseta.

Sombreros, Vestidos, Bolsas...
Todo de verano, acaban de llegar.
CHEZ
Mathilde Cumont
Prado 88.

...SUFRIBLE ECZEMA
...DESAPARECERA PRONTO

...Esmeralda Moone, además de ser un antiséptico tan extra... que inmediatamente mata ...bios, tiene propiedades sa... tan eficaces que la eczema, ...la tiña tonsorial, la der... reumática y las erupciones ...desaparecen en pocos días. ...hace muchos años viene ...para diviesos, clacotes, úl... cesos y llagas, con perfectos...

...Esmeralda Moone está ...en todas las buenas far...

...zones por las cuales ...debe siempre tener
Resinol
...Todos los días alguien necesita ...Ungüento mitigante y curativo ...aliviar ...Excoriaciones Irritaciones de los pies ...Picazón Cutis barroso
...hoy toque a Vd. Un accidente ...una afección cutanea puede ...inesperadamente en cualquier ... Resinol le aliviará pronta...
...en todas las droguerías y farmacias. ...gratis del Ungüento y del Jabón ... Pídalas a Resinol, Dept. 49, Baltimore, Md.

...REPUBLICA DE CUBA
...SEJO NACIONAL
...DE TUBERCULOSIS

...toria para Oposiciones de ...Directores de Dispensarios

...oratoria para cubrir por oposición ...plazas de Directores de los ... «Furbush», «Joaquín L. ...», «Laennec» y «Cándido Hoyos» ...ciudad de la Habana.

...admitirán solicitudes durante ...7, 8, 9, 10, 11, 12, 14, 15 y ...corriente mes de Marzo de ...a 12 m. en la oficina de ...taría del «Consejo Nacional ...ulosis» en la Calzada, de ...y Calle Octava, Marianao, ...dicho plazo el 16 de los ...a las 12 meridiano.

...posición constará de tres partes:

...: Valorización del expediente ...de acuerdo con el punteo oficial ...aprobado por el «Consejo Nacional de Tuberculosis».

...: Prueba de capacidad ...del aspirante, con exposición ...casos clínicos, bajo el triple ...de diagnóstico, pronóstico y ... Se concederán dos horas ...el estudio, examen de los ...confección de la Historia ...antes de la exposición.

...: Desarrollo por escrito de ...elegido a la suerte por el ..., cuyo temario confeccionará ...mente el Tribunal. El Tribunal ...concederá al exponente dos ...para desarrollarlo, quedando a ...del Tribunal prorrogarlo ...más. Terminado el plazo ...el candidato entregará su ...al Tribunal para calificarlo.

...tener derecho a dicha Oposición ...expedientes de los candidatos ...ajustarán a las siguientes ...

...ación del expediente arroje ...suma no menor de cuatro ...(400) puntos.

...admitidos los candidatos que ...más de cinco años dedicados ...consecutivamente a la especialidad ...en servicios de Tuberculosis ...alcancen la suficiente garantía ...Tribunal.

...aspirantes comunicarán en su ...la dirección de la Institución ...cual aspiran.

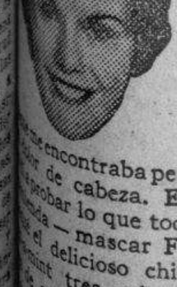

Ya me ven sonriente...
desde que dedico
3 minutos a mi bienestar!

...me encontraba pesada, biliosa, ...dolor de cabeza. Entonces me ...probar lo que todo el mundo ...nda — mascar Feen-a-mint. ...el delicioso chicle ...mint tres minutos ...de acostarme. Hoy ...como nueva — y ...mejor, he encon... laxante cuya acción es suave, eficaz y que no debilita. Para mí terminaron los purgantes de "efecto rápido". Le doy mi voto al método más agradable: mascar 3 minutos Feen-a-mint.

MASQUELO 3 MINUTOS
...een-a-mint
...EL CHICLE LAXANTE

Un buen regalo para
San José

El próximo sábado es San José.

Sin duda Ud. tiene algún compromiso pendiente que desea cumplir, con un amigo, con su médico, su abogado...

Una caja de PETIT CETROS HOYO DE MONTERREY es un regalo «bien», que será apreciado, agradecido, y cuyo costo está al alcance de todos.

En Cajas de 25 y 50 tabacos
De venta en las mejores vidrieras
Petit - Cetros
HOYO DE MONTERREY

M.E.C.D. 2016

A LA FIRMA DEL PRESIDENTE EL DECRETO EN QUE SE ADJUDICA LA SUBASTA DEL AGENTE FIDUCIARIO

SITUAN A LA UNIVERSIDAD $100,000 PARA SEGUIR LAS OBRAS DEL 'STADIUM CARIBE'

Réditos de censos del Estado por medio millón de pesos se han puesto al cobro por la vía de apremio. Existe otro censo a favor del Estado por $60,000, que no están cobrando

En las últimas horas de la tarde de ayer fué informado nuestro repórter en la Secretaría de Hacienda por el señor Miguel Angel Carbonell, jefe del Despacho de la Secretaría, que aún no había sido firmado por el Presidente de la República el decreto designando agente fiduciario de la nueva emisión de bonos de la Deuda de Obras Públicas.

Es de esperarse que hoy, o mañana a más tardar, el Presidente de la República firme dicho decreto.

Los censos del Estado

Los inspectores de la Dirección General de Consultoría y Bienes del Estado, enviados en comisión a Guanajay, ya han regresado y rendido el primer informe en relación con los censos del Estado que se hallaban abandonados, encontrando que han dejado de abonar los réditos al Estado censos por valor de $500,000.00.

En su informe dicen los citados inspectores que han puesto al cobro dichos censos, utilizando la vía de apremio con los intereses correspondientes por nueve anualidades; agregan que en la Zona Fiscal solamente habían encontrado inscriptos unos $20,000.00.

En las actuaciones que se están llevando a cabo en la Dirección General de Consultoría se ha encontrado un censo por la suma de $60,000.00, que desde hace varios años se encuentra en iguales condiciones que los anteriormente expresados, y cuyos intereses se pondrán al cobro inmediatamente por la respectiva Zona Fiscal.

Se modifica un apartado

Por Decreto Presidencial, a propuesta del Secretario de Hacienda, ha sido firmado un decreto modificando el apartado primero del Decreto número 1921, de 30 de junio de 1937, que quedará redactado como sigue:

«Primero: se autoriza al Secretario de Hacienda para que con cargo a las rentas públicas del actual año fiscal, tome la cantidad de $100,000 para restituir al fondo especial «Construcciones Universidad Nacional», cuya cantidad será destinada a la terminación de las obras que se realizan en el Stadium Universitario».

Por el expresado decreto 1921 se había autorizado la cantidad de $70,000, pero el Presidente de la Comisión Atlética de la Universidad de La Habana manifestó a la Secretaría de Obras Públicas que diferentes obligaciones pendientes necesitaban cubrirlas debidamente para poder dar por terminadas las referidas obras del Stadium.

Solicita permiso para una tómbola

El Cuerpo de Bomberos de Güira de Melena se ha dirigido al Presidente de la República interesando permiso para la celebración de una tómbola durante la verbena que se celebrará en el parque de dicha población durante los días 19, 20 y 21 del mes de mayo próximo; dicha tómbola es con objeto de recabar fondos para adquirir una bomba contra incendios en sustitución de la única que posee el pueblo, ya que el Municipio sólo contribuye a los gastos del Cuerpo de Bomberos con la cantidad mensual de $20.00.

Pensiones a veteranos

La Dirección General del Servicio Central, Pensiones y Jubilaciones de la Secretaría de Hacienda, ha ordenado la inclusión en el Registro General de Pensionados, de las siguientes pensiones:

De $630.00 anuales a favor de las hijas del coronel que fué del Ejército Libertador Juan Suárez Prieto; $360.00 a favor del teniente segundo Ricardo Muñiz; $360.00 a favor del teniente José de la A. Rubio Salas; $360 al teniente Federico Bernard Henedy; $315 a favor de la viuda del capitán Antonio Gutsens Castell; $240 al sargento primero Ramón Aguiar Agüero; $216 al sargento segundo Francisco Cruz; $216 al también sargento segundo Antonio Rivero Rivero; $192 al cabo Juan E. de la C. Pupo Peña; $180.00 a favor de cada uno de los soldados José Torres, Juan Sosa, Inocencio Galván, José Toledo Peláez, Felipe Alvarez Quintero, Antonio Osorio Ricardo, Severino Tamayo, Juan R. del C. de J. Quesada Agramonte, Rafael Potrier, Joaquín Cruz, Julio M. Fernández, Pedro Alarcón Figueredo, Federico Castellanos González, Lino Despaigne, Agustín Guerra Brocets, Gabriel Ríos García, Eusebio Salazar Basulto y Ramón de la C. Peña Marrero; y de $135.00 a favor de los herederos de los soldados Plácido Colas, Mauricio Santander Pérez y Enrique Castañeda Clavo.

La Secretaría de Comercio dice que hay suficiente ganado gordo en la República, para abastecer el consumo

Hoy a las diez de la mañana se reunirán los ganaderos con el Sr. Zárraga y el Sub para cambiar impresiones sobre ese asunto. Ya lo hicieron representantes y dueños de mataderos

En la mañana de ayer se efectuó en la Secretaría de Comercio una importante reunión entre los dueños y representantes de los Mataderos, señores José López Serrano y José Ramón Rodríguez, por el Matadero Industrial; R. W. Chapman, por el Matadero de Luyanó y Segundo Tellechea por el Matadero de Regla y el Secretario y Subsecretario de Comercio, señores Raúl Zárraga y Francisco Gómez Marrero, tratándose en la misma acerca del problema relacionado con el precio de la carne.

Después de haber finalizado la reunión, el Subsecretario de Comercio hizo a la prensa las siguientes declaraciones:

«Acabamos de celebrar una reunión, la cual fué presidida por el Secretario de Comercio, señor Raúl Zárraga, con los representantes y dueños de mataderos, en relación con el debatido problema del precio de la carne.

«Impuestos los señores José López Serrano, José Ramón Rodríguez, R. W. Chapman y Segundo Tellechea, de la decisión del Gobierno de no permitir que se eleve el precio de carne al público consumidor, por razones ya tantas veces expuestas, y examinado el problema más a fondo, un alza en estos momentos en el precio del ganado en pie, no reportaría beneficio alguno y más bien perjudicaría a la industria ganadera en el sector «cebadores» por ser ya conocido que el precio del ganado gordo regula y determina el precio del ganado de mejora.

«Los dueños de mataderos están dispuestos a poner sus plantas a la disposición de los ganaderos para que éstos sacrifiquen su ganado, en tanto subsista esta situación; y por lo tanto el margen de utilidad que pudieran tener estos señores como encomenderos será absorbido por los ganaderos, desapareciendo el intermediario.

«Estima la Secretaría de Comercio que esta medida resuelve el problema y destruye el argumento esgrimido en cuanto a que por no pagar las aspiraciones de los tenedores de ganado podría faltar la carne en esta capital próximamente».

Se reunirán hoy los ganaderos

En cuanto al último extremo de las declaraciones que preceden, los repórters fueron informados también que la Secretaría de Comercio tiene conocimiento que le permiten asegurar, que existen en los mercados productores suficiente ganado gordo para abastecer el consumo de toda la República.

Para hoy, martes, a las diez de la mañana, se encuentran citados los ganaderos con el Secretario y Subsecretario de Comercio para cambiar impresiones alrededor del problema de la carne.

Otras noticias de la Secretaría de Comercio

El Dr. Miguel A. Martínez, de la Cámara de Comercio de Santiago de Cuba, ha dirigido una comunicación al señor Raúl Zárraga, Secretario de Comercio, agradeciéndole que dé las órdenes oportunas para que por el negociado correspondiente de esta dependencia se le informe en qué fecha fué cancelada la autorización para operar a la compañía de seguros y fianzas denominada «La Protectora Nacional S. A.», constituída por escritura pública número 56 de 27 de marzo de 1932 ante el Notario de Santa Clara Dr. Jorge L. Besada, así como la causa que motivó esa cancelación y clase de garantía, que tenía constituída la referida compañía.

El escrito del Dr. Martínez le ha sido trasladado al Director de Seguros de Comercio, Dr. Jesús María Bouza, para la evacuación de la consulta que se hace.

La gerencia de «The Royal Bank of Canadá» ha enviado un escrito al Director de Comercio, señor Juan Rodríguez Arango, acompañando los estados relativos al número e importe de los giros librados sobre plazas extranjeras por las sucursales en Cuba de ese banco, así como número e importe de los giros procedentes de países extranjeros satisfechos en esas sucursales durante el pasado mes de febrero.

De acuerdo con los datos enviados a Comercio, resulta que en febrero último «The Royal Bank Canada» libró 4,984 giros por un valor de 3 millones 965,177 pesos y pagó en igual período de tiempo 584 giros ascendentes a la suma de $2.622,028.16.

En cumplimiento de lo dispuesto en el Decreto Presidencial número 1123, el señor Enrique José Barbero, en su carácter de Presidente de la «Compañía Farmacéutica Barbuí S. A.», ha presentado en la Dirección de Comercio de la Secretaría de Comercio, copia de la escritura de constitución de esa compañía, otorgada ante el Notario Dr. Avila González, en 23 de diciembre de 1936.

El señor René F. Carbonell, Jefe de Publicidad de la Cámara de Comercio de la República de Cuba, se ha dirigido al Secretario de Comercio solicitando que por el Negociado del Censo Comercial de esta dependencia se le facilite una copia de la relación de las panaderías existentes en toda la República, ya que dicho trabajo fué confeccionado por ese Negociado, según información publicada por los periódicos en días pasados.

La Administración del Ferrocarril de Tunas S. A., ha reportado a la Sección de Estadísticas de la Secretaría de Comercio, que de acuerdo con los datos interesados, durante el pasado mes de febrero la recaudación de dicho ferrocarril por el concepto de pasaje, equipaje, expreso, etc., fué de $36.420.01 y por el transporte de 850,578.80 kilógramos de carga general, ésa empresa obtuvo un ingreso de $34,632.04.

TRES MUELLES QUE SON DE LA PROPIEDAD DEL ESTADO NO DEBEN PAGAR TRIBUTOS

En ese caso se hallan los de la Machina, Santa Clara y San Francisco. Informe

El doctor Ruperto Arana, designado ponente por la Junta de Amillaramiento para dictaminar sobre el recurso de inconformidad establecido por la Havana Docks Corporation contra el acuerdo de la propia Junta que dispuso se le fijara como valor en renta la cantidad de trescientos sesenta mil pesos anuales al muelle de Santa Clara, cedido por la entidad referida para que fuera operado por la United Fruit Co., por entender que existe un contrato de arrendamiento entre ambas compañías, ha rendido su informe a la Junta de Amillaramiento del Ayuntamiento, proponiendo se declare con lugar el recurso interpuesto y se revoque el acuerdo tomado anteriormente por dicha Junta en 22 de junio de 1937, tomándose un nuevo acuerdo declarando exentos del pago del Impuesto Territorial los muelles de Santa Clara, San Francisco y Machina, propiedad del Estado cubano, quien tiene el dominio directo de esas propiedades, las que de acuerdo con la Ley de Impuestos Municipales, están totalmente exentas del pago del referido impuesto.

El informe rendido por el doctor Ruperto Arana, confirma el anteriormente elevado a la Junta de Amillaramiento por el doctor Agapito Balmori, quien también señaló el hecho jurídico que los muelles de Santa Clara, San Francisco y Machina son propiedad del Estado y que de acuerdo con la ley están exentos del pago del impuesto territorial.

Los cronistas de curiosidades suelen no decir más que tonterías, como esa que se refiere a los bomberos de Londres que, según parece, están organizados de tal modo, que en treinta segundos se pueden vestir de uniforme y presentarse a prestar servicio. Pero hay que tener en cuenta que los bomberos de Londres (¡y tan «bomberos», porque miren que se dan «bombo») están muy bien pagados y, así, cualquiera se viste pronto y bien.

Y sino, ahí tienen aquellos 400 cesantes de Obras Públicas: que hace un año no se pueden poner un mal flus.

* * *

«La experiencia es la madre de la Ciencia», dice un axioma popular; y la leche condensada «La Lechera» es hija de la Ciencia, dice la Compañía Nacional de Alimentos. Luego: la Experiencia es la abuela de la leche condensada «La Lechera». Y el que quiera saber si la leche condensada «La Lechera» es buena, ¡que se lo pregunte a su abuela!

* * *

Ya saben los lectores que Holanda está regocijadísima porque, al fin, ha nacido una heredera al trono, de la sangre de los Orange, que cualquiera creería que es un refresco, pero no, puesto que es azul.

La noticia es verídica, puesto que la Princesa Emma ha dado al reino una nieta de la Reina Guillermina. Así que, aunque la noticia sea de Holanda, no se trata de «dárnosla con queso». O sea, que-eso no es «bola».

* * *

Ya comienzan a aparecer los nuevos estilos de zapatos primaverales y «La Casa Grande», de San Rafael y Amistad, que tiene diseñadores propios, presenta ya los modelos de temporada; y no decimos que «el último grito», porque tratándose de zapatos con soporte Patente 9263, tan cómodos y firmes, no puede haber gritos de ninguna clase. Allí la moda es «la última sonrisa».

* * *

Hay un verdadero movimiento de opinión en favor del que debe ser Palacio de Justicia, para que la diosa de la balanza en una mano y la espada en la otra, encuentre albergue digno de ella y, sobre todo, para que la Audiencia salga de la Cárcel, cuyo edificio está inclinado y amenaza ruina.

Pues no está bien, la Audiencia, en un edificio de esas condiciones. La Audiencia no puede estar como la torre de Pisa (que no pisa con garbo) inclinada; porque la Audiencia no debe inclinarse ni a un lado ni a otro.

* * *

Ya saben ustedes que el sábado es San Pepín (¡qué manera más hábil de señalar para nuestro Director!) y por tanto, hay que ir pensando en los regalos. Y «El Encanto» tiene preciosidades. Yo voy a regalar a Pepín unos pañuelos bordados a mano, de «El Encanto», que van a hacer época. Sí, porque no me negaran ustedes que mi regalo ¡va a ser sonado!

* * *

Un informe de la Dirección de Estadística anuncia que Cuba ha llegado a contar 4.154,996 habitantes, cosa que nos sorprende, la verdad, porque nunca creímos que habría tantos: al menos, por los parques y paseos, no se ven más que algunos miles. Jamás pensamos que el «habitanteo» hubiera alcanzado tanto esplendor.

Bien es verdad que muchos «habitantes» se esconden en las oficinas públicas...

* * *

Cuando dábamos la anterior noticia de Holanda, la tierra del queso, nos acordábamos de «Partagás»; y nada más que por ser un reino donde todo el mundo fuma esos tabacos famosos. No hay una casa «bien» en Holanda donde, después de la comida no se coma queso; y tras el queso, el «Partagás». Y nada más. Porque después del postre y el café, el «Partagás» y nada más.

* * *

Ya hemos pasado «la cuesta de enero, de febrero y casi de marzo». Ahora los negocios se animan y los industriales y comerciantes avisados (y si no lo son, nosotros los avisamos), deben intensificar sus propagandas con fe y optimismo. Y el optimismo lo tenemos nosotros con las «CARCAJADAS». Así que llamen por teléfono a nuestra Administración, para que Aristigueta les visite para tratar de la propaganda risueña, que es la más atractiva a los clientes...

«Hagan reír y les recordarán». Y si no, los competidores les van a dar un «palo», que se van a acordar.

Así que ¡muchas «CARCAJADAS»: y ríanse ustedes de la competencia! Pero ríanse con «CARCAJADAS».

JOTA ARIS.

CELEBRARA JUNTA LA SOCIEDAD DE ESTUDIOS CLINICOS DE LA HABANA

Por encargo del Presidente de la Sociedad de Estudios Clínicos de la Habana, doctor Octavio Montoro, el Secretario de la misma, doctor G. García López nos ruega hagamos público que se han cursado las oportunas invitaciones a la clase médica para la sesión que celebrarán el jueves 17 del corriente a las 9 en punto de la noche. Lugar: la Academia de Ciencias, Cuba 84.

El programa confeccionado para ese acto es como sigue:

«Bacteriología de la fiebre tifoidea», por los doctores Reinaldo Márquez y Arturo Curbelo.

«Vacunación antitífica», por el doctor Alberto Recio.

«La fiebre tifoidea infantil», por el doctor Teodosio Valledor, y

«Clínica y tratamiento de la fiebre tifoidea en el Hospital «Las Animas», por el doctor Enrique Saladrigas.

Queja de colonos contra ingenios que burlan la ley

El Secretario de Agricultura les promete, en nombre del Gobierno, que actuará pronto

Visitó ayer al Secretario de Agricultura un grupo de colonos que expusieron sus quejas por la forma en que son tratados por los ingenios que, en su mayoría, burlan las disposiciones de la Ley de Coordinación Azucarera.

Explicó el ingeniero López Castro a los colonos que «antes de confeccionarse la Ley de Coordinación Azucarera se computó el censo general de cañas y las correspondientes a cada ingenio, para defender los derechos del pequeño colono; al confeccionarse el Reglamento de dicha Ley, se cuidó de amparar los intereses de los subcolonos para que en cualquier momento pudieran exigir el respeto de sus derechos».

Posteriormente el Jefe de la Agricultura llevó a los colonos a la Oficina de Asuntos Azucareros, mostrándoles los distintos estimados, confeccionados por algunos ingenios, en los que no sólo se aumenta la cantidad de sacos sino que se modifica totalmente la relación de los colonos, aumentando el número de éstos, especialmente de los pequeños, con el objeto de aumentar, así, la cuota que corresponde al ingenio. Les señaló, igualmente, el caso de que en una de esas relaciones modificadas, ha desaparecido un colono con más de quinientas mil arrobas de caña y, en otra relación se varía de quinientos a seiscientos el número de colonos del ingenio.

«Aun cuando —agregó el ingeniero López Castro, estas nuevas relaciones fueran exactas y no se tratara con ellas de mixtificar la verdad para obtener mayor cuota, el Gobierno, que procedió de buena fe al dictar la Ley, nada puede hacer para variar esta situación. El cálculo para formar el fondo de distribución a los pequeños colonos, no se hizo en forma caprichosa sino basándose en documentos oficiales confeccionados con los datos facilitados por los propios ingenios y la Asociación de Colonos de Cuba y son los mismos los que deben aceptarse como base para el cálculo y no los hechos con posterioridad a la promulgación de la Ley.

Finalmente, el Secretario López Castro dijo que algunos ingenios trataban de burlar la Ley, que tal cosa no podría ocurrir y que si sucediera, daría instrucciones al Instituto Cubano de Estabilización del Azúcar para que no expidiera los correspondientes certificados, impidiendo así que la Ley se vulnere.

Función infantil de la Caridad el domingo próximo

Será un acto brillante, pleno de originalidad. Se llevará a efecto en el Teatro Nacional

El programa confeccionado por la Corporación Nacional de Asistencia Pública para la Función Infantil de Caridad que se efectuará en el gran Teatro Nacional el próximo domingo 20, a las diez de la mañana, acaba de llegar a nuestra redacción y podemos asegurar, después de una simple lectura, que el espectáculo que se presentará ese día desde la célebre escena, será algo nunca visto en Cuba.

Más de cien niños de ambos sexos convenientemente ilustrados sobre su respectivo role artístico, interpretarán una preciosa comedia musical, titulada «Juguetolandia 1938», bajo la dirección del propio autor, doctor Modestín Morales, y la impresión que nos llega, a través de los ensayos, pronostica un éxito clamoroso de taquilla y de arte.

«Juguetolandia 1938» se compone de distintos parlamentos, igualmente bellos y artísticos, pero entre los que sobresalen por su rara ternura, por su exquisita poesía, los titulados «Soldaditos de madera», que será ejecutado por un grupo de graciosos chiquillos, compuesto por Tatica Aizcorbe, Papo Batista, Patricia Burunat, Pitucha Campuzano, Marta Gloria Curbelo, Mayito García, Jorgito Izquierdo, Chavelita Mola, Raúl Naranjo, Elenita Olozoaga, Angel Páez, Gladys Vizcaya y Cecilia García, y en un «Jardín de otra época», se lucirán las niñas Mirtha de la Torriente, Beba Alvarez Villa, Raquel Castellanos, Coralia Espinosa, Ninón Rosa Pineda, Fefa Alvarez Vila, Mirtha Batista Godínez, Olga Castellanos, Lucrecia Lanza, Yolando Abalo, Hortensia Bru, María Teresa Santamarina, Hortensita Hernández Nevares y los niños Tata Pedraza y Ariel Ramos.

También cautivará al público que llenará esa mañana del domingo 20 la vasta sala del Teatro Nacional, los números titulados «Ha llegado la flota», «Una estampa de actualidad», «Flowers Drill» y Petit Jaz».

Cantarán preciosos números, a su vez, las encantadoras cantantes Lita Mar (la Lily Pons cubana), Myrna Valliers (la pequeña Shirley Temple tropical) y Lilia Alvarez Vila, que serán acompañadas al piano por el eminente maestro Ernesto Lecuona.

En el coro de «Flowers Drill» debutarán las alumnas de las Reverendas Madres Dominicas Francesas, en número de 32, de cuyo conjunto se hacen grandes elogios. Su talento artístico y su sentido de la unidad, así como los deslumbrantes trajes que usarán, impresionarán vivamente al auditorio.

Por otra parte, los decorados que se utilizarán serán sencillamente admirables. No adelantamos detalles para no restar interés a la sorpresa de los espectadores.

Muy concurrida debe verse esta Función Infantil de Caridad, pues como se sabe, el producto íntegro de la recaudación se destina al socorro de todas las instituciones benéficas del país.

LOS PLOMEROS, DISPUESTOS A PRESTAR SU COOPERACION A LA CAMPAÑA SANITARIA

Un gran número de plomeros se disponen a realizar una intensa campaña por toda la Isla, que beneficiará grandemente la salud pública y a este efecto se ha designado una comisión organizadora, presidida por el señor Antonio de Ayala, que será secundado por el secretario señor Domingo Puñales.

La campaña que los plomeros se disponen a realizar es la que corresponde a todos aquellos ciudadanos que sacrifican el interés personal por el bien de la humanidad y por el engrandecimiento de la sociedad en que viven y de su patria.

Estos colaboradores de las autoridades sanitarias, por medio de la campaña que proyectan realizar, brindan a los Poderes Públicos la magnífica oportunidad de combatir la serie de epidemias que a diario se manifiestan en las distintas poblaciones del interior y en la propia capital, motivadas en su mayor parte por falta del saneamiento que tanto necesita la nación.

Para esta grandiosa obra piden los plomeros la cooperación unánime de todos los ciudadanos que sienten verdadero amor por la patria, para así hacer buena la frase del gran maestro

Practique la elegancia social del regalo.

Sábado 19:

San José.

Quedan sólo 4 días, contando el de hoy, para hacer la elección de sus regalos de San José. Una visita a EL ENCANTO le resolverá el problema de la elección: Millares de regalos del más exquisito buen gusto, marcados a los precios más convenientes, esperan por usted en nuestros 50 Departamentos

PARA NIÑAS Y NIÑOS

En el Cuarto Piso están todos los regalos para niñas y niños, incluyendo los juguetes, con las famosas muñecas de Blanca Nieve a la cabeza.

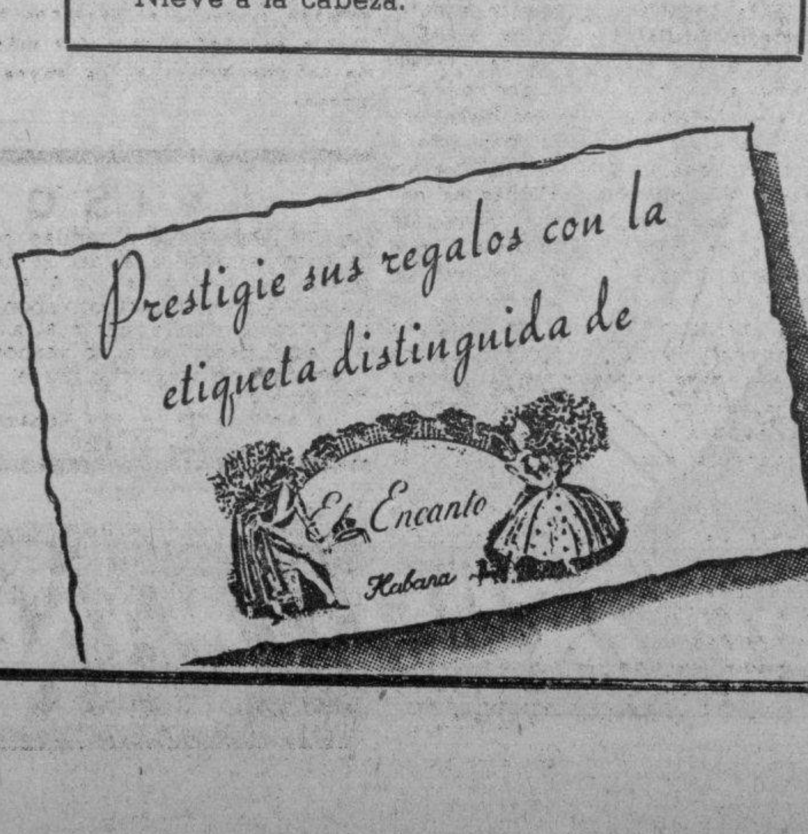

¡El verano llama ya a las puertas de su guardarropa!

Pero el problema que esta llamada plantea a la mujer elegante está brillantemente resuelto en las maravillosas colecciones de novedades que EL ENCANTO ha recibido en todos sus departamentos, y de modo muy especial en la Sección de tejidos, en la que nuestras distinguidas clientes podrán admirar ya todas las novedades que por su belleza y elegancia son consideradas como las "sensaciones" de este verano.

CREPE CRASH liso y de obra, en tejido suave y poroso, en todos los colores — **85c. y 1.00**

CRASH DE SEDA con pequeños dibujos y liso, de tejido inarrugable. Todos los colores — **1.25 y 1.50**

JERSEY DE VERANO "Bourdeline" liso y a listas, de tejido inarrugable, suave y transparente. La Alta Costura favorece mucho este nuevo material — **2.75**

"ROMAIN VENDOME", otra novedad del último minuto, de efecto mate y brillante y de aspecto suave y poroso, muy a propósito para nuestro clima — **1.75**

ESTAMPADOS FRANCESES.

CREPE GLAMOUR de lindísimos diseños sobre fondos blancos y de colores — **1.25**

CREPE DE PURA SEDA de excelente calidad en dibujos bicolor y multicolor sobre fondo negro, carmelita, verde, prusia y otros tonos claros — **1.50**

FLEUR DE SOIE -- la seda por excelencia para nuestro clima -- de exquisita calidad e insuperable elegancia. ¡Los más finos y lindos diseños! — **2.25**

Tienen también un especial interés para la mujer elegante las novedades que acabamos de recibir en nipes y organzas con dibujos de encaje, a rayas fondo mate y rayas brillo ciré, en dibujos de guirnaldas en forma de listas, en dibujos de flores las más diversas.

Desde **1.75** hasta **5.00**

Una infinidad, además, de exquisitas telas que por su elegancia y novedad han constituído la nota sobresaliente en las últimas exhibiciones de París, marcadas para nuestra distinguida clientela a precios de la mayor conveniencia:

Novedad - Calidad - Economía.

PLANTA BAJA.

El Encanto

Los artículos que usted nos pida por carta le serán enviados inmediatamente. DPTO. POSTAL

M.E.C.D. 2016

9A SECCION 2

TELEFONOS: Dirección . . . . M-2856 Jefe de Redacción M-1287 Sección de Sports . M-7912

DIARIO DE LA MARINA

TELEFONOS: Quejas . . . . . . M-7911 A. Clasificados . M-7915

9A SECCION 2

AÑO CVI — ACOGIDO A LA FRANQUICIA POSTAL — LA HABANA, MARTES, 15 DE MARZO DE 1938 — EL PERIODICO MAS ANTIGUO DE CUBA — PAGINA TRECE

PANTUFLAS FINAS
Para Sra. y Caballero
de $1.00 a $6.00

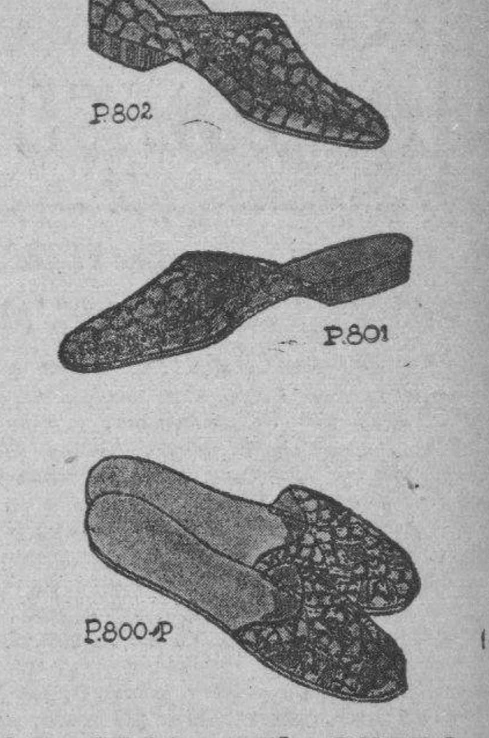

LA CASA DEL PERRO
Neptuno 38

LA ACTUALIDAD

Niceto Alcalá Zamora

Niceto Alcalá Zamora fué un poquillo a lo Portela Valladares, aunque con un poquito más de énfasis y prosopopeya. Ejerció primeramente, como éste, de caciquillo en su pueblo natal, Priego. Gracias a su oratoria tan altisonante como consorra llegó a diputado y después a ministro bajo la monarquía. Pasó luego a las filas republicanas. Fué derrocado del efímero ministerio bajo una interpelación, no volvió a sentarse más en el Banco Azul. Católico, apostólico, romano, según proclamaba a todos los vientos, no tuvo reparo ninguno en unirse a los marxistas Largo Caballero, Álvarez del Vayo, Indalecio Prieto, Negrín y compañía, que después abrieron las puertas a la invasión comunista. En un rasgo de farsa ... parlamentaria renunció, a pe... de católico, a la Presidencia pro... de la República porque en las Cortes Constituyentes, dominadas por las izquierdas, se aprobó la supresión de la Compañía de Jesús y la ley que prohibía la enseñanza a las Ordenes religiosas. Pero le ... la Presidencia definitiva, y ... dicha supresión y todas las ... leyes anticatólicas y antirreligiosas. Hemos de advertir que Niceto Alcalá Zamora había sido abonado de los Padres Jesuítas de Es...

Durante los diversos ministerios de la República estuvo siempre bailando en la cuerda floja, más hacia las izquierdas que hacia las derechas, aunque él había pugnado por un régimen republicano conservador. Más ... fué con Portela Valladares ... de aquel desdichado engendro ... que se llamó Partido Centro y que puso la escala para que, en la farsa electoral de febrero de 1936, subiesen al Poder los del Frente Popular. Esa maniobra le ... a él la expulsión de la Presidencia, decretada por los mismos a quienes quiso servir, y a España toda aquella situación bochornosa de ...lismo y de anarquía que provocó la gloriosa protesta de Franco. ... todavía habla, y todavía dis..., y todavía publica Alcalá Zamora en periódicos franceses artículos en que hasta se atreve a amenazar. En uno de éstos ha escrito lo siguiente:

«Anuncio que en mi próximo artículo irritaré a la extrema derecha y agradaré a la extrema izquierda». ... Don Niceto no ha pasado ... en España. Todavía habla de ... derechas, cual si estuviera en el Parlamento. Todavía sigue ... centrista. Como si en la España nacional hubiera derechas, se entiende este vocablo el «diputado del mulo» (así lo llamaban bajo la monarquía después que pasó por un ministerio). En la España de hoy no hay ya ni derechistas ni ... ni políticos partidaristas de ninguna clase. No hay más que ... nacionalistas; españoles ... de los entuertos que hicieron Alcalá Zamora, Portela Valladares y todos los politicastros de ... Entre esos nacionalistas no ... ni Niceto ni los demás Pila... Judas que aprovechaban la ... ocasión para vender a España por una Dirección General o un ministerio o por una Presidencia. No gesticule, no bracee, no ... la voz, porque es inútil. Niceto está ya muerto y enterrado para la política.

... lo sabe bien todo el mundo. ... el mundo menos él, que todavía tiene el cinismo de decir: «Des... el terreno, se podrá continuar como se quiera... en republicano desde luego».

... en republicano ni en monárquico ... significa ya nada en España, Niceto. Y muchos menos en español. ... pierda la ilusión de poder «irritar» a ninguno de los nacionalistas. ... irritarle ni halagarle. Hay hombres que, después de haber pasado ... escena metiendo ocasionalmente ... ruido vacío, caen de tal manera ... no sirven ni para agraviar ni ... enaltecer. Ellos quieren seguir ...gritando, pero nadie oye sus gritos. Ellos continúan manoteando, pero nadie les hace caso. Entre esos ... está Alcalá Zamora, ex ministro monárquico, ex Presidente de la República Española y... ex hom-

León ICHASO.

UN JEFE MARXISTA PRISIONERO HACE EL RELATO DEL GRAN DESCALABRO SUFRIDO POR LAS HORDAS ROJAS A CAUSA DE LA OFENSIVA DE ALFAMBRA

NUESTRA RABIA AL VERNOS TAN VILMENTE ENGANADOS VA A DAR MAS JUEGO DE LO QUE SE CREE, DICE UN PRISIONERO

La proporción de catalanes en el frente aragonés es sólo de un 47 por 100, a pesar de su proximidad

Los prisioneros pintan un cuadro terrorífico respecto a la situación en las poblaciones y el campo de retaguardia de la zona roja, sin alimentos y con la industria paralizada

BILBAO, marzo 14. (SP). Del «Tebib Arrumi», cronista oficial de la campaña, es la siguiente crónica:

Como continúa el temporal, la calma se impone por estos frentes.

El cronista ha aprovechado la jornada para visitar un campamento de prisioneros de los capturados recientemente en el frente de Teruel.

Y tras de recoger, de viva voz, datos de gran interés oficial sobre estos prisioneros que lleva fecha 12 de febrero.

La información se refiere a ciertos datos de lo más interesante de ellos. De los 725 prisioneros de este campo, pertenecen a Valencia y Murcia, 282; a Cataluña, 17; a Andalucía, 122; vienen luego 77 castellanos; 35 aragoneses y 9 gallegos. En grupos de uno a cinco figuran los extremeños, leoneses, vizcaínos, santanderinos, asturianos y canarios.

Parece lógico que cuando se está peleando en Aragón y al lado de la región catalana, fuesen los catalanes los que luchasen en las Unidades; pero, a pesar de ello, los catalanes no alcanzan a la 47a. parte del total y los aragoneses no llegan a la 23a. parte, cosa que por cierto, habla muy en favor de los hijos de la Pilarica. Y conste que estos datos de la procedencia no están tomados sobre individuos de la misma Unidad; porque los 725 expresados proceden de muchas Brigadas distintas y de más de 22 Unidades, Batallones y Regimientos, traídos a Aragón de todos los frentes rojos de España.

Pertenecen a los reemplazos de los 30 a 39 inclusive. La quinta del 40 está ya en filas; pero aún no han sido distribuídos en Cuerpos, aunque muchos se apuntaron como voluntarios porque se prometió oficialmente que los que tal hicieran no irían al frente sino que harían servicios de retaguardia, promesa que no se ha cumplido.

GENTES DEL CAMPO

Los oficios son muy diversos, pero gran parte son gentes del campo, sumando 256. Por orden de importancia siguen los albañiles, obreros de industria textil, panaderos, carpinteros, mecánicos, electricistas, metalúrgicos, 21 estudiantes, 1 ingeniero electricista, 2 funcionarios del Estado, 9 médicos, 3 maestros y 3 religiosos.

LA COMIDA

Todos declaran que comían muy mal y muy escaso. El rancho ordinario es arroz y garbanzos condimentados, durante largas temporadas, sin sal y con muy poco aceite.

La carne la veían muy pocas veces y era, generalmente, de burro o lo que ellos llaman «búfalo», es decir: la carne americana congelada.

En algunas ocasiones se distribuía, para veinte hombres, una lata de medio kilo de carne en conserva. El vino que les daban, una vez por semana, no había quien lo quisiera beber porque dicen que está hecho con polvos.

La víspera de los combates se repartía una especie de «cognac» que no servía para nada, sino únicamente para avivar el fuego por lo bien que ardía.

TABACO Y ROPA

En general, están bien equipados, especialmente en prendas de abrigo, la mayoría llevan pasamontañas.

Van sucios, a más no poder y la ropa interior es verdaderamente andrajosa. Llevan alpargatas y sólo un quince por ciento van calzados.

SIN NOTICIAS

De lo que más se quejan es de la falta de comunicaciones postales con sus familiares. A veces se pasan dos meses sin recibir noticias de sus familias cuya miseria atormenta sus recuerdos.

Son muchos los prisioneros que confiesan que fueron al frente para dar de comer a los suyos. No lo consiguieron, pues a pesar de que se les paga mensualmente a razón de diez pesetas diarias, sus familiares con este dinero no consiguen alimentos, ya que todo está racionado.

DESORGANIZACION Y MISERIA

Afirman que las colas de pan en Barcelona son interminables y hasta se han matado mujeres por disputarse un puesto en ellas, pero los dirigentes comen y beben magníficamente.

De su retaguardia dicen que la agricultura está perdida porque se ha trabajado muy poco en el campo por falta de brazos, de caballería y simientes.

En Castellón hay bastantes patatas; pero en Alicante sólo la mitad de ordinario. En Ciudad Real y Murcia ha faltado la simiente y en Lérida ha quedado mucha acetituna sin recoger a causa de haberse incautado de la cosecha el Gobierno y negarse los propietarios a efectuar la recolección.

La naranja no la han probado este año los rojos. Toda la tienen almacenada por si algún barco valiente logra ir a cargar y llevársela al extranjero.

SOLO TRABAJAN LAS MUJERES

Un prisionero de Castellón asegura que en Burriana y Villarreal han empezado los agricultores a destrozar los naranjos de sus huertas para plantar hortalizas y tener algo que comer, y otro de Ciudad Real afirma que en toda la Mancha sólo trabajan en el campo las mujeres.

En las industrias metalúrgica y textil sólo se trabaja tres o cuatro días semanales, entre otras razones, por carencia de materias primas.

Los periódicos han reducido su tamaño, y en dos terceras partes su número. Todo ello trae como consecuencia una moral muy deprimida y derrotista.

EL ENGAÑO

Lo de Teruel no levantó el espíritu ni en vanguardia ni en retaguardia. Ha pasado ya y nadie se acuerda del cacareado triunfo. Pero el ánimo de todos—dicen—es que la guerra se acabe, y esto se dice en las calles y en los cafés. Afirman que a veces si no fuera por las represalias con los familiares se pasarían a nuetro campo unidades enteras.

También dicen que al entrar presos en Zaragoza, no salieron de su asombro, porque los jefes les habían asegurado que la «Temerosa» había arrasado por completo la ciudad.

«Nos engañaban como chinos aquellos canallas», y uno de los prisioneros, sin poderse contener, gritó:

«Muera el farsante de don Inda».

COBARDIA

Los jefes y oficiales rojos—dicen—en tal o cual batallón se portan bien, pero que, por lo general, son muy cobardes. Los milicianos, después de haberlos visto correr, tanto o más que ellos en los combates, acogen sus órdenes con carcajadas y cuando se presenta nuestra aviación y ven desaparecer hacia los refugios a sus jefes, les gritan: «¡Hala, hala!... ¡a correr!»

Pero cuando llega el momento todos los oficiales se arrancan las insignias para no ser reconocidos.

Mi asombro y mi sorpresa mayor la he tenido a la hora de la oración, en la tarde de hoy, cuando se arrió la bandera nacional a la que saludaron, brazo en alto, los 725 prisioneros que después entonaron el himno de la Falange. Al preguntar a uno de ellos dónde había aprendido le letra y la música, dice: «Anda, ¡Si esto lo hemos cantado muchas veces en nuestras mismas trincheras!» Y luego, tras una pausa, añadió: «Créame usted; el coraje, la rabia que llevamos en el pecho al sabernos tan vilmente engañados va a dar más juego de lo que Prieto y los suyos se figuran».

Cinco cuerpos de ejército -dice- con un total de treinta brigadas fueron aniquilados durante la operación

Para reconstruir de mala manera las unidades de choque, en opinión de ese jefe marxista, serán necesarios, por lo menos, 2 o 3 meses. Una contraofensiva muy desastrosa

BILBAO, febrero. (Correspondencia especial para el «DIARIO DE LA MARINA»). El corresponsal de la «Gaceta del Norte», Aguilar, publica la siguiente crónica:

Aunque se sorprenda, sin duda, el lector, ha habido hoy actividad bélica en el frente turolense. El día no estaba ciertamente como para aventuras. Ha amainado algo el temporal, pero sigue el cielo cubierto de nubes y el frío es otra vez intensísimo. No obstante, parece que los expertos en fenómenos meteorológicos auguran una pronta bonanza. Así sea.

Decía que ha habido actividad. La han desencadenado los rojos en un ataque que, al parecer, quería haber sido general, pero que en definitiva se ha reducido a un nuevo desastre local. Al sur de Teruel, se han lanzado de mañana, arropados entre la niebla contra dos cotas del sector de La Muela. Un ataque a tono con el día: sin calor y sin nervio. Media hora ha bastado para que otra vez la calma se haya adueñado del paisaje nublado. Los rojos han trabajado algún tiempo más para retirar los cadáveres que habían quedado en las laderas.

Por el sector de Vivel del Río el combate ha sido más fuerte y ha tenido mayor duración. Por allí se han lanzado los rojos hacia las diez contra nuestras posiciones. No sabemos lo que buscaban. Acaso es nuestra proximidad a Montalbán lo que les ha alterado los nervios y han tenido la ingenua esperanza de alejar con un contra-ataque, falto en absoluto de cabeza, lo que ellos juzgan amenaza por nuestra parte.

Lo curioso es que se ha visto avanzar a su infantería con algunos tanques, sin que hubieran precedido apenas preparación artillera. Nuestros hombres han esperado la proximidad y entonces han abierto fuego de armas automáticas que ha deshecho las filas enemigas. En la retirada, la artillería nacional ha aprovechado cierta benignidad de la niebla para machacar las concentraciones rojas en fuga.

El Copo

Eran en total dos divisiones marxistas las puestas en juego por el mando enemigo. Pero la nota destacada de la jornada ha corrido a cargo de las fuerzas rojas del flanco izquierdo. Allí una Brigada entera se ha metido ingenuamente en el bolsón que forman nuestras antiguas posiciones del sector de Vivel del Río y las recientemente establecidas como consecuencia del maravilloso avance del Alfambra, en el extremo norte. Los rojos han avanzado incautamente y en el momento preciso, nuestras fuerzas de los flancos han comenzado a maniobrar con una seguridad y precisión maravillosas.

Los batallones enemigos más avisados se han dado cuenta del peligro inminente y han buscado la salvación en una huída demasiado apresurada para no dejar sobre el camino ríos de sangre. Pero otros no han advertido la tenaza que iban dibujando los soldados de Franco y hacia el mediodía tenían ya cerradas todas las salidas.

De esta forma, cuando se iba a iniciar la operación de aniquilar a los encerrados entre el círculo de hierro de nuestras bayonetas, trescientos milicianos se han apresurado a arrojar las armas y entregarse a la misericordia de España.

El jefe y el Estado Mayor íntegro de la Brigada no parecían, ciertamente, tan propicios a la entrega, pero se ha impuesto el sentido común y han acabado por constituirse prisioneros. El jefe, que es al parecer comandante de carrera, tenía graduación entre los rojos de teniente coronel.

A última hora de la tarde eran ya quinientos los prisioneros y todavía continuaban entregándose. Las bajas abandonadas en otros sectores sobre el terreno y recogidas hasta el anochecer, son unas cuatrocientas. Entre el material, además de unos setecientos fusiles, figuran ametralladoras, algunos morteros y dos tanques han quedado inutilizados, en tierra de nadie.

Este es el balance de la nueva intentona roja. Una intentona—lo repito—que no ha alcanzado en ningún momento, caracteres de ataque impetuoso, porque los rojos más parecían cumplir una obligación penosa, sin fe y sin entusiasmo. Y es que el triunfo formidable del Alfambra ha dejado huella demasiado honda en el Ejército que tenemos enfrente.

Un relato interesante

Por cierto que voy a recoger hoy un relato sobre la ofensiva nacional del Alfambra que tengo desde hace días en mi poder. Es bien significativo porque se trata del relato hecho en el Cuartel General de uno de nuestros generales por uno de los jefes marxistas que cayeron en nuestro poder.

Procuraré atenerme en la referencia a la más escrupulosa fidelidad:

«Nuestro Estado Mayor—habla el jefe marxista—estaba al corriente del ataque que iban a lanzar los nacionales y había concentrado en torno a Sierra Palomera efectivos más elevados de los que tenía veinte días antes en las proximidades de Teruel.

Se pidieron refuerzos a Huesca y al frente de Madrid, pero el general Miaja solamente pudo enviar una Brigada, compuesta de 3.400 hombres en total.

Ya un día antes del comienzo del ataque vimos que las cosas iban mal al comprobar que dos batallones nuestros, en las proximidades de Singra, quedaban deshechos por el ataque impetuoso de un sólo escuadrón de caballería nacional.

El verdadero desastre se produjo el día 5 de febrero, segundo día de ofensiva. Las dos columnas nacionales que operaban por los flancos se apoderaron de todas las fortificaciones que habíamos preparado y todas las guarniciones fueron hechas prisioneras.

Los milicianos que iban llegando a reforzar las líneas se encontraban ante la carnicería espantosa que habían hecho la artillería y la aviación nacional y su desmoralización era enorme. No nos quedaba más que una esperanza: que nuestra aviación se decidiese a hacer frente a la de Franco. Apareció una escuadrilla e inmediatamente los cazas nacionales se lanzaron sobre ella y la propinaron una tremenda paliza. A partir de este momento la «Gloriosa» siguió el ejemplo de los milicianos y se apresuraron todos los aparatos a salir huyendo hacia sus bases.

Entonces comenzamos a recibir instrucciones para ver si era posible efectuar una retirada ordenada. Las señales se irían dando por medio de bengalas de color verde. Pero sin duda el mando nacional conocía este detalle, porque en cuanto se lanzaron las primeras bengalas ordenando el abandono de las primeras posiciones, súbitamente escuadrones de caballería nacional, en formidable galopada, se colocaron a nuestra retaguardia. Allí se consumó el desastre.

Nuestros batallones, no pudiendo resistir el terrible fuego que se nos hacía, decidimos rendirnos. El desastre del ejército marxista fué completo. Cinco cuerpos de ejército, con un total de treinta Brigadas, han quedado prácticamente desorganizadas y deshechas. Para reconstituir de mala manera solamente las unidades de choques serán necesario dos o tres meses».

EL MEJOR REGALO PARA SAN JOSE
¡¡UN CUADRO!! Los CUADROS siempre recuerdan al donante!
VISITE la Exposición de CUADROS DECORATIVOS modernos DE «EL ARTE», para que quede doblemente admirado de su exquisita belleza y de sus INFIMOS PRECIOS

Vea ahora los nuevos estilos de Cuadros montados con propiedad, originalidad y elegancia, a .... $ 5.00
La Casa Mejor Surtida y la que MAS BARATO VENDE LOS CUADROS ES
EL ARTE — GALIANO 118 (Entre Zanja y Dragones)

DINERO
sobre alhajas
Prendas de Ocasión a precios sin competencia.
LA REGENTE
Neptuno y Amistad.

AEVOS
AFEITADO SUAVE

Dr. ROSATI
DENTISTA
O-Reilly 67 — Tel. A-9422

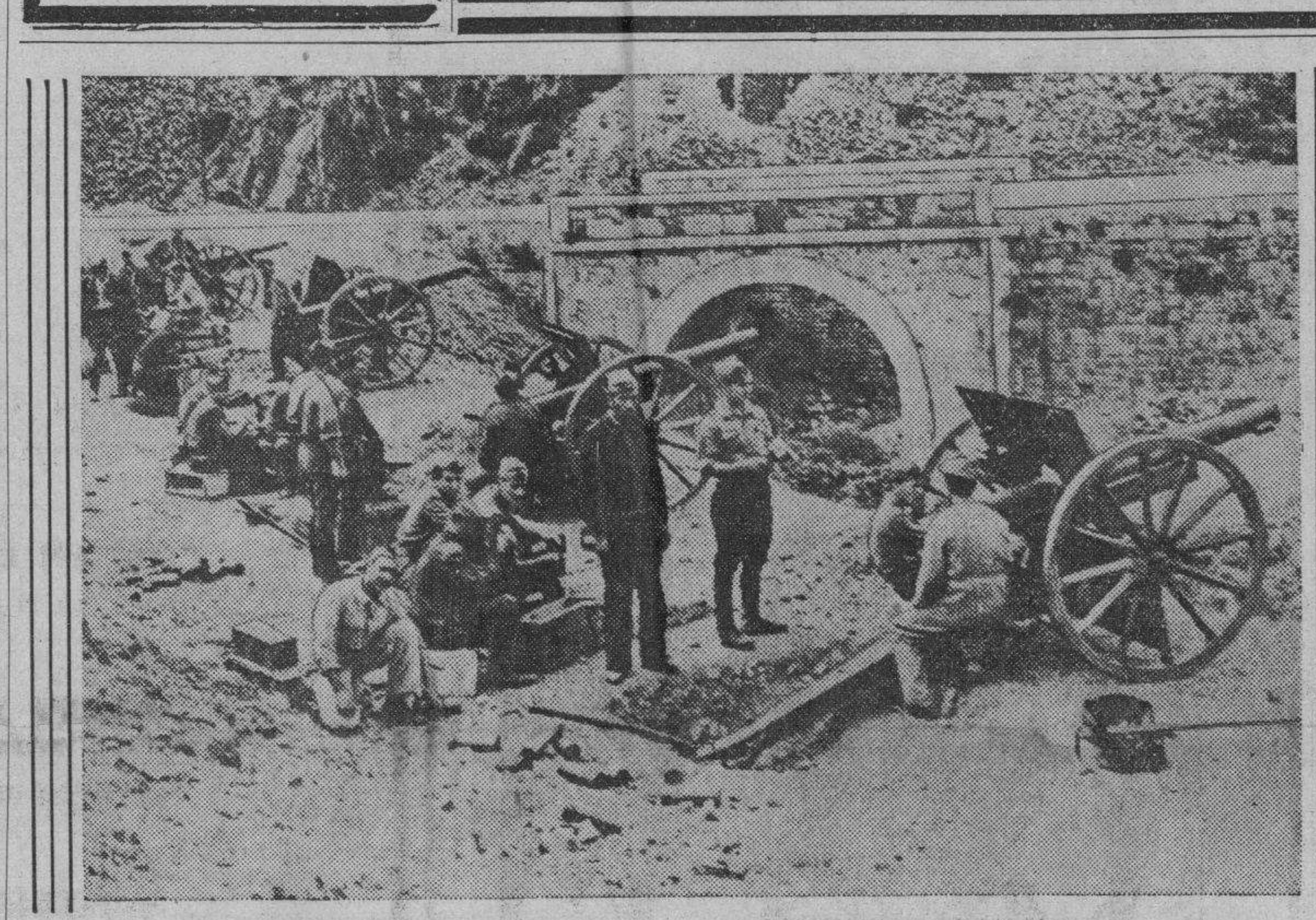

LA ARTILLERIA NACIONALISTA FRENTE A TERUEL

La recaptura de la ciudad de Teruel por las fuerzas del Generalísimo Franco tras continuas y encarnizadas batallas, es uno de los hechos de armas más sensacionales de cuantos se han han registrado en la contienda española. En la foto aparece una sección de la artillería nacionalista disponiéndose a bombardear la ciudad pocos días antes de que fuese capturada.

Mensaje del Gobierno a España

AL PUEBLO ESPAÑOL

Unión con los combatientes

El Gobierno nacional, en el mismo momento de constituirse, expresa su solidaridad profunda y emocionada a los ejércitos todos de tierra, mar y aire. A todos cuantos los integren, a los generales, jefes, oficiales, clases, tropa, marinería y milicias va dirigido este saludo, que es al mismo tiempo de que la primera y principal preocupación de este Gobierno, nacido por la guerra y en la guerra, ha de ser el mantenimiento de la comunidad espiritual con los combatientes, unidos en una misma voluntad de gran victoria. Estén seguros de que ellos tendrán la primacía en la atención del Gobierno.

Que llegue también el saludo a quienes por la guerra han dado su sangre o visten el luto o sufren el dolor. A quienes la viven en el frente terrible de la retaguardia roja. A quienes en ella participan, hundidos aún en el error, desde las trincheras enemigas, de las que les sacaremos primero con la fuerza de nuestras armas y luego con la verdad de nuestros argumentos y la realidad de nuestras obras.

A todos cuantos españoles participan en la lucha y a cuantos lejos de España viven nuestros afanes y sienten ante nuestra epopeya el orgullo de nuestra raza, llegue el saludo de un Gobierno que tiene por primer empeño dar fin a la campaña con una victoria total y definitiva.

Después de esta primera y substancial empresa del Gobierno, otras innúmeras han de atraer su atención.

La organización nacional sindicalista en el Estado

Tenemos una clase trabajadora en claro camino de recuperación, que hay que incorporar a aquella organización, para que pase a ser el instrumento utilísimo en que tres grupos—empresario, técnicos y trabajadores—ayer rivales se conviertan en los impulsores de la producción nacional.

El estatuto de prensa

Hay una prensa en camino de olvidar aquel doble concepto de «cuarto poder» y de «libertad de pensamiento» a la sombra de cuyo abuso se pudo impunemente envenenar a un pueblo. La prensa recibirá un estatuto que sea instrumento de su elevación al servicio de la verdad de España.

Nueva estructura municipal

Otra tarea a reclamar la atención del Gobierno habrá de ser la organización de una nueva estructura municipal, que haga posible una buena administración y un buen Gobierno local. Urgente labor esta que, acabando con una política de campanario, airee pueblos y aldeas con un sano y auténtico sentido nacional.

Saneamiento y reconstrucción

Precisa asimismo acometer la empresa del saneamiento moral y material de todo el pueblo español, necesitando hasta el máximo de una auténtica política cultural y sanitaria, que por medio de médicos y maestros borre cuantos gérmenes enfermaron las mentes y la salud de un magnífico, probablemente único material humano. Hay montones de ruinas que convertir en pueblos, en iglesias, en puentes, para demostrar con obras que la voluntad constitutivamente revolucionaria del Gobierno es algo más que un conjunto de palabras. Toda la atención que merece, ha de darse a este aspecto de reconstrucción nacional. Obras públicas creadoras de riqueza, habrán de ser emprendidas para rehacer lo que la locura asiática destruyera y para elevar el nivel de vida de quienes en suburbios o en aldeas no tienen hoy un medio digno de existencia.

Los funcionarios públicos

El Gobierno fijará su atención en los funcionarios públicos, pieza imprescindible en la Administración, y conseguirá para ellos una dignidad que ya muchos hoy merecen y de la que todos habrán de hacerse acreedores. Se exigirá, a cambio de esta consideración, un cumplimiento del deber fervorosamente entendido, y se conseguirá que de nuevo vuelva a ser timbre de honor, como en los mejores días de España, el ser servidor del Estado.

Política comercial

Se dará toda la enorme importancia que tiene a nuestra política comercial. Arma de tanta más importancia cuanto que de ella ha de deducirse el valor de una moneda, si hoy privada por la traición de los rojos de un apoyo de nuestra reserva de oro, sustentada firmemente en cambio por la riqueza inalienable de España y por el tesoro de nuestro esfuerzo y de nuestro trabajo.

A este respecto, se afirma que en materia de hacienda se mantendrá con rigor y con severidad nuestro sistema fiscal, mientras que en el aspecto económico, con el que España da al mundo una prueba arrolladora de su fortaleza y sus recursos manteniendo estimables condiciones de vida, se habrá de llevar a todos el ánimo de un sacrificio que será necesario para la reconstrucción de la Patria.

Política internacional

España reivindica su gran puesto en el mundo. Nuestra política internacional aspira a ser de paz, pero óigase bien: de una paz compatible con la más alta dignidad de un pueblo decidido, por el título más alto de una guerra heroica y de una historia inigualable al respeto máximo de todas las naciones. Esta política exterior, que tendrá por norte constante el interés nacional y por deseo su contribución a la paz de Europa, la profesa un pueblo que ante su caballerosidad no olvidará a sus amigos de los días de la gran prueba, ante el peligro comunista dirigido por Rusia. Atención singular merecerán nuestras relaciones con las naciones hermanas de América y el cuidado de los intereses espirituales y materiales de los grandes núcleos de españoles allí establecidos, y a los que en el Extremo Oriente conservan la lengua y la cultura de España.

Justicia auténtica

Se llevará a cabo una auténtica política de justicia, palabra sagrada que va en ese triple grito que acompaña a nuestros hombres de guerra y que hoy hace suyo el Gobierno que nos la representa. Una política de justicia que haga de esta augusta misión algo sagrado, incompatible con la debilidad o el despotismo; serena, tanto más inflexible y más rigurosa cuanto más elevada sea la persona sobre quien recaiga. Una política de justicia que sólo pueda ser realizada por un Gobierno como el actual que se siente investido de la más completa autoridad, tan distinta de las demagogias como de la frivolidad.

Política agraria

Hay también una política agraria urgente que llevar a cabo. Primero, porque así es justo, y además porque el buen campesino español así la ganó en siglos y siglos de fidelidad a los destinos de España. Una política agraria que proporcione al campo la forma de vivir humanamente logrando su dignificación por una revalorización de los productos de la tierra, un perfeccionamiento de los sistemas de cultivo, una organización nacional de crédito y una mejor y más justa distribución de la propiedad rústica.

Sentido religioso

Es preciso reafirmar el hondo sentido y la fe religiosa que acompaña desde sus orígenes al pueblo de España y que capítulo por capítulo quedó impresa en su historia. Con rapidez y energía se irá, pues, a la revisión de toda la legislación laica, que pretendiera inútilmente borrar de nuestra patria su profundo y robusto sentido católico y espiritual.

Reivindicación de nuestro territorio

Hay, finalmente, afirmaciones terminantes que hacer a todos aquellos que aún se obstinan en tratar con un Comité rojo, sin ningún atributo efectivo de gobierno. Afirmaciones ya bien claramente expuestas por el Caudillo en todo lo que a hipotecar el suelo español se refiere. Nulas son cuantas enajenaciones se lleven o hayan llevado a cabo sobre porciones del suelo español, y consiguientemente de su intangible e imprescriptible soberanía. Se reivindica hasta la última pulgada de nuestro territorio y de cuantos tesoros se nos arrebataron. Labor ingente la que el Gobierno encuentra frente a sí.

Lealtad al Caudillo

A ella, con decisión y constancia, va inmediatamente a entregarse. En el silencio, que es donde se elaboran las cosas precisas, se va a iniciar todo este gran trabajo. Antes de que se produzca este silencio, que sólo habrán de romper realidades, sólo restan pocas palabras. Las necesarias para que conste claramente la firme y constante lealtad del Gobierno al Caudillo salvador de España y aquellas otras de saludo a la nación toda. Que no pueden ser sino éstas, húmedas de sangre, de héroes y ennegrecidas con la pólvora de mil victorias: ¡Viva España! ¡Arriba España!

LA ESPAÑA DE HOY

LA SINIESTRA FIGURA DE VALENTIN GONZALEZ ALIAS "EL CAMPESINO"

Tropas de la división del «Campesino» eran las que, bien elegidas por el Estado Mayor rojo, se opusieron a los batallones de España en las cercanías de Teruel. Tienen mucha fama de valerosas. Aparecen allá donde el peligro es mayor. Este sombrío personaje de la revolución y de la guerra españolas es uno de los que más crédito han alcanzado en el campo marxista. Muchos han querido compararle con los grandes guerrilleros de nuestras guerras civiles del siglo XIX. Yo os aseguro, lectores, que no se parecen en nada. Comenzando porque el «Campesino», como Lister (nombre supuesto de un hombre del pueblo nacido en Galicia y apellidado Barreiro), no es un guerrillero, no ha organizado guerrillas, no ha dado muestras de la menor genialidad militar, no es capaz sino de inspirar y mantener el terror a fuerza de monstruosidades.

Ponerle al lado del Cura Merino, del Empecinado, de Espoz y Mina, de Savalls o aun del mismo cura Santa Cruz, es un risible disparate. Los personajes que he citado, cada uno en muy diferente medida, eran hombres excepcionales. Organizaron puñados de combatientes que, al margen de toda disciplina típicamente militar, tuvieron en jaque maestro ejércitos bien organizados. La escuela de los guerrilleros geniales en el género de guerra que ellos hicieron cabe escuela— llegó a ser preocupación hasta de los grandes generales de Napoleón. En esa escuela se formó Zumalacárregui, dentro de España; y en Cuba, Máximo Gómez. Máximo Gómez y Zumalacárregui no fueron únicamente guerrilleros, sino que su obra militar va mucho más allá y entra en la zona de los capitanes de estirpe anibalina.

Mencionar tales nombres, asombro de la Historia, cuando se piensa en Valentín González, no puede ser otra cosa que pueril dislate o ganas de tomar las cosas en broma y de echarlas a chufla.

En los comienzos de esta guerra hizo su aparición por Madrid el «Campesino», que traía consigo unos centenares de hombres de sus tierras extremeñas y se aprestaba a combatir contra las columnas de soldados de Mola y Franco. Por aquellos días, todo español que organizara un grupo de combatientes rojos bajo su mando adquiría posiciones de jefe y lo mismo podía darle la humorada por colocarse sobre el pecho una estrella que cincuenta. Diversos agitadores, empujados por la ambición, vieron en ello un medio de ganar políticamente, y no vacilaron. Casi todos ellos sucumbieron; los unos a las balas, los otros a la indisciplina y desobediencia de los propios milicianos. Los que no han desaparecido se encuentran refugiados en un total olvido, reintegrados a sus faenas habituales y curados del espanto de la improvisación militar. Tres o cuatro de estos consiguieron prevalecer. Entre ellos figura «El Campesino». Durante varios meses, se creyó que su división se llamaba «la de los campesinos» por estar integrada por trabajadores del campo. Luego se supo que el verdadero nombre de la unidad era «la del Campesino» a causa de estar mandada por un hombre a quien se conocía mediante este mote o apodo. Comenzó el hombre con una compañía; tuvo después un batallón; más tarde una brigada; hoy es nada menos que todo un divisionario.

Lejos de mí desdeñar a estos personajes que salen del seno, de la entraña del pueblo y se revelan como geniales conductores de masas armadas para elevarlas hacia la victoria. «El Campesino» no pertenece al género. La razón de que prevalezca a lo largo de la guerra —como sucede en el caso de Lister— ha de buscarse en un vulgar empleo de los más crueles métodos de terror. Si esto es un mérito, no hay duda de que «el Campesino» merece los laureles mejor cortados.

Veinticuatro horas antes de la entrada de las tropas nacionales en Teruel, Valentín González se encontraba allí. Pensó, sin duda, en labrarse un pedestal para la inmortalidad defendiendo la plaza contra los asaltos de las divisiones gallegas. Estableció su puesto de observación en la torre de San Martín, y siguió los movimientos de las columnas que avanzaban. ¿Qué vería en aquel prodigioso juego de las unidades mandadas por los generales más prestigiosos de España? Nada, como no fuese la seguridad de su derrota. Ni siquiera comprendió que estaba cerrándose sobre él un copo seguro. Cuando se lo dijeron —porque tuvieron que decírselo— pidió un tanque, se encerró en él, y salió de la ciudad antes de que el cerco fuera completo. Hay que añadir que dejó dentro de las calles cerca de una brigada completa, de la cual no escapó un soldado. ¿Qué finalidad tuvo el sacrificio de esa brigada? Ninguno; si el «Campesino» hubiera sido un jefe de verdad, pudo haber salvado hasta el último de sus hombres. A Zumalacárregui no le hubiera costado un combatiente la operación de la retirada; a Máximo Gómez, ni siquiera uno de los sombreros de sus soldados. Pero ya he dicho que mezclar nombres tan augustos con el del «Campesino» es una blasfemia. Allí se quedó la brigada, muerta o prisionera, mientras el tanque del «Campesino» huía hacia el Puerto del Escandón. Ni comprendió la operación, ni adivinó el envolvimiento, ni fué capaz de organizar una retirada. Tal es el jefe divisionario; tal el «genio» que los rojos exaltan. ¡Un «pobre hombre»! Un pobre hombre que ha tenido la frialdad de ánimo necesaria para inspirar un pánico espantoso entre sus tropas, que saben que mandaría fusilar a toda la división sin un sólo pestañeo, y se quedaría tan tranquilo. El último día de Teruel, ciento diez milicianos tuvieron que acogerse a la ciudad porque no podían resistir en la posición que se les había señalado; nadie les daba órdenes, ni les enviaba refuerzos, ni les orientaba en sus decisiones. Enterado el «Campesino» de aquella retirada ordenó que los ciento diez fueran inmediatamente fusilados. Para él, semejante «limpia» en las filas es cosa de poca monta. Cuentan quienes lo saben —aunque no estoy cierto de si es el «Campesino» o Lister el protagonista de la atroz anécdota— que un día, en los altos del Hipódromo de Madrid, mandó formar la unidad que le habían encomendado; caprichosamente fué entresacando de las filas veinte o veinticinco pobres milicianos que ignoraban la finalidad de todo aquello. Los alineó aparte y tomando una pistola ametralladora los mató por su propia mano, añadiendo después, cara al resto de la unidad espantada: —«Esto hago yo con los tibios». ¿Es que aquellos infelices asesinados eran «tibios»? No; pero el «jefe» explicó a los íntimos: —«Hay que dar estos espectáculos de vez en cuando para que el miedo guarde la viña».

Junto a Teruel ha quedado la fama del «Campesino» donde tenía que quedar: hecha un guiñapo bajo las bombas de mano de unos soldados bien mandados. Y menos mal que todavía tienen los rojos algunos artilleros profesionales que se encargaron de retirar, con la debida antelación, la artillería y los tanques; si del «Campesino» hubiera dependido el asunto, los rojos habrían perdido en los alrededores de la capital bajoaragonesa hasta el aliento. ¿Y ese es el guerrillero que nos quieren presentar?

Manuel AZNAR.

Febrero 23 de 1938

AVISO
La Cía Préstamos Cuenllas celebrará subasta pública el día 21 de Marzo del año actual a las 9 A. M., de las joyas pignoradas correspondientes a contratos vencidos lo cual avisamos por este medio para no vernos en la necesidad de incluirlas en el referido remate.
Animas 35 y 37. Habana.
Tef: M-4286.

VERMOUTH CINZANO

M.E.C.D. 2016

JOSE M. FERNANDEZ ELOGIA EXTRAORDINARIAMENTE A AGAPITO MAYOR

CON UN GRAN RALLY EN EL NOVENO INNING VENCIERON AYER LOS NEW YORK YANKEES

DESDE EL BULL PEN

Por PEDRO GALIANA

NOTICIAS DE AQUI Y DE ALLA:

La designación de Dolf Luque para manager del equipo del Sexto Regimiento confirma una noticia exclusiva publicada en estas columnas durante el mes de noviembre, y, que —en aquellos días— fué puesta en duda... Juanito Eckelson, Carlos Fleites, receptor del Team Olímpico amateurs, y Alberto Torres actuarán bajo las órdenes del «Havana Perfecto», dándole bastante colorido a su squad... Eddie Roush, que fué un buen compañero de Luque en la época en que Adolfo vestía el uniforme de los Reds de Cincinnati, ha sido nombrado coach de los Rojos por el manager Bill McKechnnie... Eddie se encontraba últimamente dando clases en una escuela basebolera de Miami... Hablando de los Reds, probablemente le gustará a usted saber que el pitcher Paul Derringer y el outfielder Chick Hafey están «al caer» para completar el squad de la novena... Con la firma de Pinkey Whitney, los Phils terminaron sus preocupaciones con los jugadores rebeldes del team, pero, esto no quiere decir que los dolores de cabeza han finalizado para Jimmy Wilson... Ahora viene la dura tarea de colocar a los players, procurando colocarles en la debida posición... Whitney, por ejemplo, no tiene su puesto seguro en la tercera base... Leo Norris está ofreciendo impresionantes demostraciones en la posición y debe fracasar... El infielder Eric McNair puede ser cambiado antes del día 15 de junio, si se nos permite creer lo que sobre él ha dicho Joe Cronin... Oscar Vitt insiste en afirmar que Bob Feller no será utilizado con frecuencia en los matches de exhibición del Cleveland y el New York, y esta es la mejor noticia que los Giants han recibido desde que se anunció el fin de la última serie mundial de base ball.

Aunque se han hecho esfuerzos en ese sentido, no habrá más games entre los olímpicos y los Cuban Stars de Fernández... En lo que a los amateurs se refiere, el squad olímpico de baseball de 1938 ha pasado ya al libro de los recuerdos!... Fred Apostoli vuelve a enfrentarse con Glenn Lee el próximo día 1o., en el Garden, y el californiano promete que esta vez no habrá decisiones dudosas... Mike Jacobs se vuelve loco buscándole nuevas peleas a Ceferino García, pero, aún no ha conseguido firmarle otro bout de revancha con Barney Ross, que es precisamente lo que el filipino desea...

Glenn Gunningham es un tipo raro... Pone todo su interés en las carreras de milla donde toma parte, y, en cambio no se preocupa lo más mínimo por sus estudios de la Universidad de Kansas... Cuando usted vea en acción el team de base ball del Teléfonos, no pierda de vista el trabajo del shortstop Clemente Delgado... Es de lo mejorcito que hemos visto entre aficionados en los últimos tiempos... Manolo Rivero, que ha sido la mejor representación que ha tenido Cuba en el football americano, ha retornado a la Universidad de Columbia para continuar sus estudios... Manolo es ahora coach en una Universidad de Liga Menor.

JO-JO MOORE

Buddy Myer está bateando con tanta furia en el campo de entrenamiento de los Senadores que Bucky Harris está pensando, seriamente, en situarle en el tercer turno del batting-order, bajando a Cecil Travis en el cuarto... Lou Chiozza será la segunda base de los Giants, hasta que Burguess Whitehead pueda recuperar su salud... Lou fué un magnífico second-baseman cuando estuvo con los Phils, y, se siente mejor en la posición...

Buddy Hassett está contento al verse en el outfield... «Yo soy player profesional, y, como tal, tengo que someterme a las decisiones de mi manager» —dice Buddy... «Si Burleigh cree que yo puedo aportar mejor ayuda como outfield, allí estaré hasta que disponga otra cosa»... En sus primeros trabajos como jardinero, Buddy ha perdido cinco libras, lo cual da una idea de lo que le han hecho correr... Jack Winsett, que fué comprado a precio de oro por los Dodgers el año pasado sólo para fracasar lastimosamente en la season, dice que «o batea .300 este año o se retira del game»... Y, Grimes piensa exactamente lo mismo... El zurdito Al Smith estuvo el otro día de visita en el campo de training de los Giants, y no parecía muy contento con el cambio de panorama que ha experimentado... Ahora está con los Phillies, lo que significa que se ha separado, por largo tiempo, del dinero de la serie mundial... La lucha que sostienen Slick McCarthy y Sambo Leslie por la primera base de los Giants es la quinta que libran desde que ambos están en el baseball...

Stagehand es, por ahora, el favorito de los «libretos» para ganar el derby de Kentucky que se correrá en mayo, pero, esto no es cosa que deba alarmar a los que tengan simpatías con otros ejemplares... Casi nunca el favorito de abril se ha dado en mayo!... Tips: Tom Baker sustituirá a Clyde Castlemann como quinto pitcher de los Giants... Y, Hy Vandenberg será el primer relief hurler en lugar de Dick Coffman... Los Yankees tienen ahora un pitcher, Lee Stinex, que estuvo hace tiempo con los Reds de Cincinnati, y McCarthy cree que podrá sacar un regular de él... El muchacho está entusiasmado en verse con los campeones del mundo y dice que si le dan la oportunidad podrá quedarse en las Mayores:

«Una vieja rivalidad que había entre los Cubs y los Reds de Cincinnati fué lo que me sacó de las Mayores en 1936» —dice Stine.

«Yo estaba con los Reds de Cincinnati cuando, sin querer, le di un terrible dead ball a Woody English, que jugaba de los Cubs... English creyó que había sido intencional y me dijo cosas que no pude resistir... Me le fuí encima y cambiamos golpes, con tan mala suerte que, cuando varios compañeros trataron de separarnos, dos me cayeron encima del brazo... En seguida me resentí... El Cincinnati se dió cuenta y prometió ayudarme, pero, cuando llegó el invierno me vendió al Kansas City, de la Asociación Americana... De nada me valió que tuviese un triunfo de 1 x 0 sobre Carl Hubbell, ni que hubiese derrotado una vez a Clyde Castlemann en otro duelode pitchers... Fuí enviado al Kansas y allí he estado hasta ahora, que los Yankees me brindan la oportunidad de volver... El chance, pues, es grande y tengan la seguridad de que lo aprovecharé en condiciones.»

GALLOS por SILEPER

Siete magníficas peleas se efectuaron el domingo pasado en la Encerrona privada de La Lisa. La primera, la pierde un indio coli-blanco de Adriano Delgado con un pinto de Cheo Ramos. Los dos entran peleando muy bien, pero se nota que el indio no ejecuta gran cosa. El pinto le da la arteria del oído y el indio contesta con un ojo y un pequeño perillazo, del que el pinto se repone pronto. Se juega de a doblón y de a dos pesos al pinto. Rodríguez Cartas ordena al Manco que levante y éste cumple la orden, con prenura... Un canelo del Coronel Benítez, pierde enconada pelea con «El Perro», ejemplar indio de Diego Trinidad. Es esta pelea con mil alternativas. El dinero sale al indio. Los dos se fajan bien. El indio, cogiendo bien a la pluma, da un ojo. El canelo no se doblega. Contesta también con un ojo, y el indio se tuerce. Prosiguen, picada a picada, su sangriento duelo y el indio parece haberse cegado. Se juega de 20 a 10 al canelo, pero se paga de 20 a 8 por el indio. La pelea hasta ahora, es sangrienta y feroz. El indio se ha repuesto bastante y se paga 20 a 10. Está picando el indio a la pluma peligrosamente. El canelo luce ahora también ciego y se juega parejo al indio. El canelo, con picada seca, repite y da un perillazo al indio, que vuela de un extremo a otro de la Valla y cae, precisamente, en el aserrín, frente al asiento de su dueño. De ahí sale y vuela dos veces la Valla. Restituído el ruedo, guapea y se faja. El canelo ahora se priva momentáneamente. Pasa el goloe, vira, coge y tira. El canelo se ciega y el indio lo aprovecha. Se juega de 12 al indio. El canelo, en un retrueque da una picada seca y el indio hace una mueca. El indio tiene ahora una espuela gacha y la otra completamente ida. El canelo le tira y el indio camina. El dinero ahora de 20 a 8 al canelo. «Prueba». El canelo al salir de la prueba, tira y queda parado serio en el aserrín. El indio, al salir de la mano, se tirotea, escarba, se sacude, cacarea. «Ya no sabe que otra mueca hacer», pero siempre pica con picada entera. Tiene vista y el canelo está bien ciego. El indio le está tirando unos revuelos espantosos, los efectos de los cuales, (los revuelos son y constituyen la peor herida para un ciego), hacen al fin desistir al canelo en la chica... Un giro del Teniente Coronel García Pedrosa, gana sin dificultad y sin recibir un puntazo, a un pinto de Amador, que suelta Leocadio. En esta pelea, costó mucho trabajo a la cátedra convencerse que el pinto perdía y necesitaron los inteligentes que la pelea estuviera de a peso para decidirse a poner 20 a 10... «El Despreciado», el gallo indio de l afinca de Hoyo Colorado, vencedor del «Jalisco» del Coronel Benítez, haciendo, una vez más, gala y derroche de su clase, de su buena calidad, resistencia y superior cuido con un ojo sacado a punta de espuela, da una ollita y domina a un indio colipricto de Chinchin Sierra, que se rinde al fin «aterrillado de cabeza». El Chino, ejemplar indio de nuestro querido amigo el Concejal Armando Cabrera, da un ojo y tumba las patas, ganando así sin susto a una paloma pinta del Coronel García Pedrosa... Un indio de Adriano Delgado el ganar fácil a un amarillo de Cheo Ramos, sirve para el victorioso debut de nuestro afectuoso y viejo amigo, el Senador Carlitos Saladrigas. Y un amarillo de Chinchin, da vista y sentido volviendo loco, al «Indigente» de Punta Brava, que soltó el Sargento Martínez, y al que se jugó el guano Benjamín, con una «alegría», la mayor de la tarde. La última, la entablan, los dos, ciegos, un indio de Juanillo Rodríguez Pintado y otro de Gonzalito.

E. viernes primero del entrante abril, se celebra en la Valla Habana, una magna concentración de criadores de toda la República. Es el homenaje de la afición a nuestro colega J. R. O-Farrill y a juzgar por los barruntos que corren, va a ser esa «concentración» sencillamente horrorosa.

SPORTS **DIARIO DE LA MARINA** SPORTS

PAGINA CATORCE | LA HABANA, MARTES, 15 DE MARZO DE 1938 | AÑO CVI

Hacer la milla en 4:04:4 fué una notabilísima proeza del gran atleta Glenn Cunningham

Una hazaña que tiene hablando sólos a los más notables deportistas del mundo. El secreto de la velocidad que Cunningham le imprime a sus piernas. Algo de interés sobre su hazaña

ESPECIAL PARA EL «DIARIO DE LA MARINA»

NUEVA YORK, marzo 15 (Editors Press.—Como corredor de una milla, Glenn Cunningham, el celebérrimo atleta de Kansas que acaba de establecer un nuevo «record» mundial, no ha tenido rival en el mundo.

Hace diez años, cuando se hablaba de Paavo Nurmi, se expresaba con el nombre la más alta concepción de la velocidad humana. La marca de 4 minutos y 10 segundos que el filandés le había dado a la milla era considerada poco menos que imbatible. A pesar de lo cual Glenn Cunningham, en una carrera celebrada en Darmouth el 3 de marzo corriente estableció un record increíble de 4.04.0. Es decir, que mejoró en cinco segundos y medio la hazaña más conspícua de aquel célebre corredor fantasma.

Por supuesto, no ha sido solamente Cunningham quien ha hecho la milla en menos de 4.10. Los nombres de Sidney Wooderson de Inglaterra—4:6.4—Archie San Romani de Kansas—4:07.2—Don Lash de Indiana—4:07,2—Jack Lovelock de Nueva Zelanda,—4:07.6—Bill Bonthron de Princeton—4:08.7; Luigi Recali de Italia—4:09—y Jules Ladoumegue de Francia—4:09.2—han recabado para sí la atención del mundo, cuando en una fecha u otra y varios de ellos repetidamente, establecían sus admirables records. Pero Cunningham ha llegado ahora a un nuevo límite del esfuerzo humano que parece imposible de superación. Y al hacerlo, ha mejorado por dos segundos exactos la marca estabiecida por el inglés Sydney Wooderson.

EL SECRETO DE LA VELOCIDAD DE CUNNINGHAM

Es verdad que esa marca la ha hecho Cunningham indioor—bajo techo —y que son las que se hacen al aire libre las que se certifican oficialmente como «recodrs» mundiales. Pero nadie duda que el popular atleta de Kansas pueda revalidar su marca, «outdoor»—al aire libre—en cuanto llegue la primavera, pues este año está corriendo más velozmente que nunca, como lo prueba el hecho de que en todas las carreras en que toma parte, la distancia que al final lo separa de sus competidores es mucho más amplia que había sino hasta ahora.

Nada menos que ocho veces—cosa realmente asombrosa—ha superado Cunningham la marca de los 4:10 para la milla, lo que prueba que para él no existe dificultad en llegar a una velocidad que para otros atletas requiere un esfuerzo excepcional, no repetido luego. ¿Qué de dónde surgió esa elasticidad de piernas que hace a Cunningham un verdadero fenómeno del track? Pues del incendio del colegio donde el atleta, siendo un muchacho, estuvo a punto de parecer carbonizado.

A Cunningham se le quemaron las piernas en ese incendio, de un modo que se llegó a temer que el muchacho no pudiera volver a caminar nunca. Pero esos temores fueron infundados y llegó el momento en que el chico, en lugar de no poder caminar, tuvo que correr para que se le endurecieran las extremidades. He ahí todo el secreto de la maravillosa velocidad de Cunningham. Método, desde que era niño, no para establecer records mundiales—con los que entonces ni siquiera soñaba, sino para curar los estragos del fuego, que había dejado sólo una frágil capa de piel sobre sus músculos.

El record del muchacho de Kansas, que ahora tiene 28 años de edad, no puede ser más expresivo. En 1931 obtiene ya prominencia como corredor y en 1932 logra un lugar en el team olímpico americano que compitió en los Angeles.

En 1933 logra su primera marca realmente notable, haciendo la milla en 4:09.8. En 1934 corre la misma distancia en 4:08.4 y establece con ella el record mundial «indoor». Luego corre al aire libre y logra también la marca mundial de ese tiempo en 4:06.7, mejorando así la de Jack Lovelock de 4:07.6, establecida dos meses antes. En 1935 logra solamente hacer la milla en 4:09.8.

El año pasado, Cunningham vuelve a correr la milla «indoor» en 4:08.7 y «outdoor» en 4:07.4, y en éste ha vencido en once carreras seguidas, en las que su marca para la milla, antes del nuevo y sensacional record, fué en una ocasión de 4:08.6.

El record de 4:04.4, marca, en opinión del gran corredor, el límite de sus posibilidades. El había anticipado que iba a hacer la milla en 4:04, y a ese efecto había pedido a los 3.000 estudiantes de Dartmouth que presenciaron su proeza, que no fumaran en el estadio donde se realizó la prueba. Y a esa ausencia de humo de tabaco en la Davis Field House de Dartmouth achaca él, al menos en parte, su grandioso éxito.

Cunningham estudia medicina en la New York University, es casado con Margaret Cunningham, antigua estudiante de la Universidad de Kansas, y disfruta siempre en sus menús de grandes trozos de carne, que le prepara su joven esposa. Respecto a su gran proeza del 3 de marzo, un diarista ha comentado: «En cerca de 40 años, las piernas del hombre apenas han ganado en velocidad un cuatro por ciento. Lo hemos hecho mucho mejor con los automóviles y los aeroplanos».

Arthur Brisbane el gran periodista fallecido, acostumbraba comentar cuando asistía a una pelea de boxeo: «Un gorila los hubiera aniquilado a los dos».

Lo que, naturalmente, no les quita interés a esas justas.

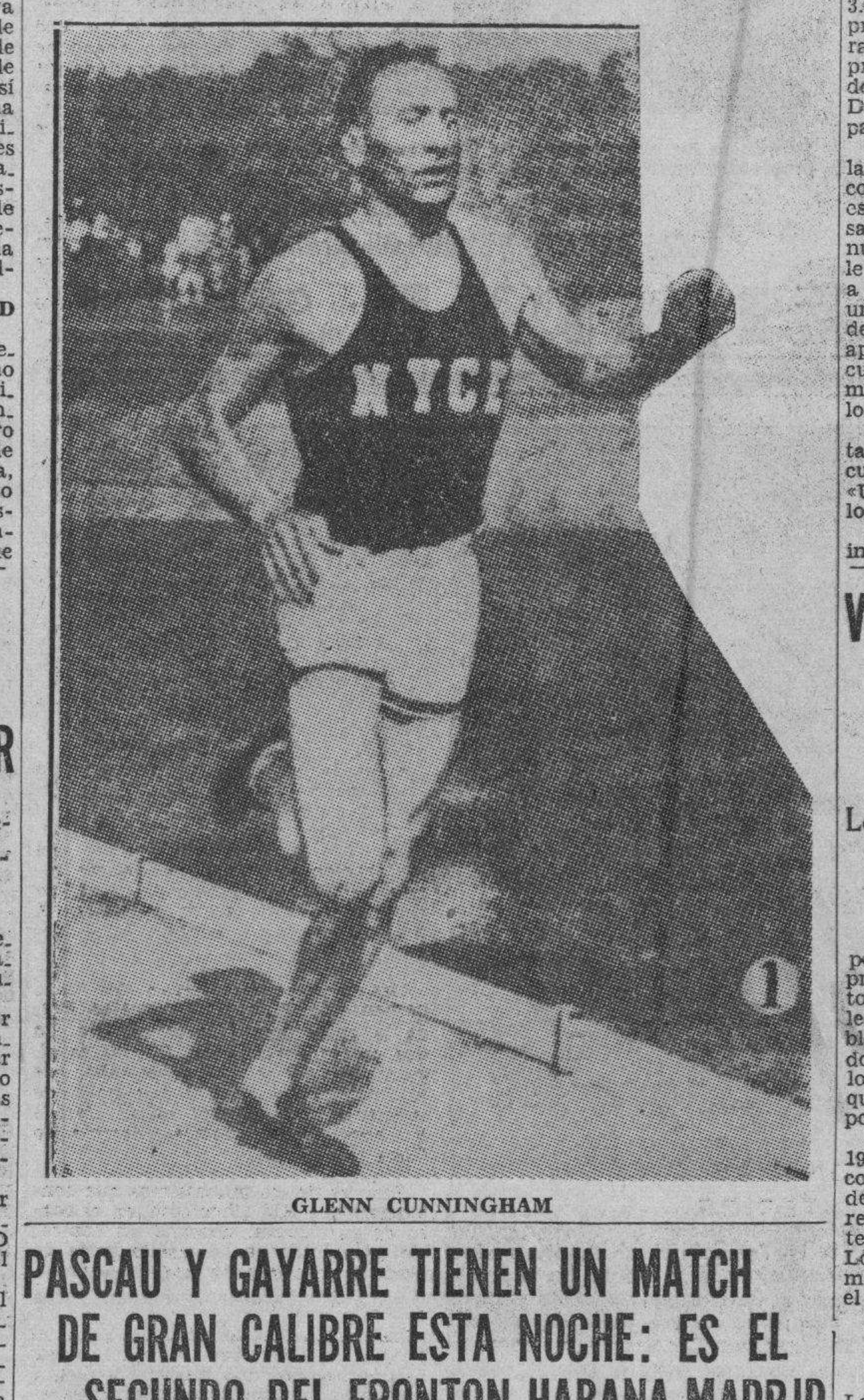
GLENN CUNNINGHAM

JOSE M. FERNANDEZ PONDERO MUCHO AL PITCHER A. MAYOR

Considera que todo lo que necesita para triunfar en el profesionalismo es más peso

«Todo lo que Agapito Mayor necesita para triunfar en el profesionalismo es... un poco de más corpulencia física».

Esto es lo que nos ha dicho ayer por la mañana José María Fernández, inteligente y popular manager de los Cubans Stars, cuando estuvo por esta redacción para darnos las gracias por la cooperación que brindamos al encuentro celebrado el sábado último a beneficio del Monumento Martí.

«Observé detenidamente a Mayor en el juego del sábado y puedo asegurarte que el muchacho TIENE LO QUE SE NECESITA para ganar en el base ball profesional».

«Yo no le bateé en el match del sábado, pero, Rodolfo, Salazar, Arango y el Pollo me aseguran que Agapito tiene magnífico control, una buena curva, que engaña fácilmente—aparte de que rompe a la altura de las rodillas del bateador—y, mucha calma para salir de los momentos de apuro».

«Muchos creen que Rojas debió sacarlo del box cuando le empezamos a batear. Pero, no estoy de acuerdo con esa teoría, y creo que el manager olímpico hizo admirablemente en dejarlo en la lomita. El desenvolvimiento del juego prueba que Agapito no fué realmente responsable de las carreras que le hicimos, y la verdad es que, si llega a recibir mejor support, la diferencia del score hubiese sido más baja».

«Yo creo que Agapito tiene magníficas condiciones, y si consigue esa fortaleza física que necesita podrá llegar a ser uno de los buenos pitchers cubanos. Admiro sinceramente sus condiciones»—termina diciendo Fernández. Y creo que llegará lejos en el game».

Los otros players profesionales que actuaron en el desafío ofrecido el sábado en el Stadium de La Tropical quedaron igualmente impresionados con el pitching de Mayor, asegurando Lázaro Salazar, que fué ponchado una vez, aparte de no poder sacar la pelota del cuadro en otros dos chances que tuvo, que «Mayor tiene mejor control que algunos pitchers profesionales que ha visto».

ARREGLAN LOS BROWNS SUS DIFICULTADES CON LOS PLAYERS REBELDES

SAN ANTONIO, Texas, marzo 13. (AP.)—Las dificultades de los San Luis B., con sus jugadores terminaron hoy cuando el outfielder Sammy West y el infielder Roy Hughes aceptaron sus contratos de 1938, ayer firmó el catcher Billy Sullivan y ésto puso a Gabby Street extremadamente dichoso.

PASCAU Y GAYARRE TIENEN UN MATCH DE GRAN CALIBRE ESTA NOCHE: ES EL SEGUNDO DEL FRONTON HABANA-MADRID

Federico llegará pasado mañana para reforzar aún más el cuadro de la Bombonera. Areitio y Cubota al estelar de hoy. Un partido bien equilibrado será el último de esta noche

Un programa admirable de tres partidos se ofrece esta noche en el Habana Madrid. Comenzando con una lucha intensa entre Ibarlucea y Rementería, frente a Torres y Esparza. Un match bien combinado en que se peloteará de lo lindo, ofreciendo los atletas que participan en este match una demostración de sus buenas condiciones actuales y de su espíritu de batalla.

En el match intermedio Areitio y Cubota sostendrán una batalla recia frente a dos pelotaris de positivo cartel. Así los defensores del color blanco tendrán en Pascau y Gayarre dos tremendos contricantes. Jesús posee ataque de consideración mientras el Tenor es un exponente exquisito de lo que debe ser la defensa de los cuadros graves.

Por ello Areitio y Miguel precisados a rendir una labor impecable, si bien los que han visto jugar a estos dos muchachos sabrán que para vencerlos será preciso que sus rivales no se descuiden ni un momento.

Areitio está en plenitud de juego y Cubota es simpre un pelotari batallador que rinde su máximo esfuerzo en todos los momentos.

Gabriel Segundo y Montes y Pedrito y Azpeitia se enfrentarán en el último de la noche, un partido de altos quilates en que se jugará mucho. El nuevo pelotari del cuadro del Habana-Madrid está en condiciones de seguir adelantando mucho. El Guajiro será un compañero ideal esta noche debido a su espíritu de combate mientras el hábil Pedrito se verá bien secundado por su pelotari del calibre de Azpeitia.

Federico llegará el jueves y con este pelotari se reforzará mucho el cuadro del popular frontón de Belascoain y Sitios.

PROGRAMA DE ESTA NOCHE A LAS 8 y 30

Primer partido a 25 tantos: Ibarlucea y Rementería, blancos, contra Torres y Esparza, azules. A sacar ambos del cuadro catorce y medio.

Primera quiniela a 6 tantos: Ibarlucea, Rementería, Torres, Esparza, Bernal y Cubota.

Segundo partido a 30 tantos: Areitio y Cubota, blancos, contra Pascau y Gayarre, azules. A sacar los primeros del catorce los segundos del catorce y medio.

Segunda quiniela, a 6 tantos: Areitio Pascau, Gayarre, Gabriel II, Pedrito y Azpeitia.

Tercer partido a 30 tantos: Gabriel II y Montes, blancos, contra Pedrito y Azpeitia, azules. A sacar ambos del catorce y medio.

RESULTADO DE LA FUNCION DE ANOCHE

PRIMER PARTIDO

	Tantos.
Torres-Vales, blancos	25
Bernal-Ibarlucea, azules	[illegible]

Ganador blancos.

PRIMERA QUINIELA

	Tantos.	Pagos.
Torres	1	5.16
Vales	1	1.16
Bernal	6	2.12
Ibarlucea	1	3.77
Uria	1	1.64
Rementería	2	1.90

Ganador: Bernal.

SEGUNDO PARTIDO

	Tantos.
Constante-Aníbal, blancos	30
Sarmiento-Uria, azules	22

Ganador, blancos

SEGUNDA QUINIELA

	Tantos.	Pagos.
Constante	2	1.66
Sarmiento	0	2.08
Aroitio	2	1.43
Aníbal	5	4.16
Gabriel II	3	8.33
Cubota	6	4.62

Ganador: Cubota.

TERCER PARTIDO

	Tantos.
Areitio-Rementería, blancos	23
Gabriel II-Cubota azules	30

Ganador: azules.

GANO MIKE BELLOISE

NEW YORK, marzo 13. (AP).—Mike Belloise, que estuvo reconocido una vez como campeón mundial de los pesos plumas, logró una fácil decisión sobre Julio González, de Puerto Rico, en el bout que ambos celebraron en el Coliseum. El bout duró 10 rounds.

VENCIO FACIL EL CUBANELECO A LOS CARIBES, 14 POR 4

Los eléctricos se preparan para la próxima temporada de la vieja Liga Nacional

Preparándose para la próxima temporada de base ball amateur, que promete ser de gran nota en la historia de la Liga Nacional, el Cubaneleco visitó el domingo pasado el pueblo de Catalina de Güines, celebrando un buen match de exhibición con los «Caribes, de la localidad, a quienes derrotaron con score de 14 por 4.

Los eléctricos batearon un total de 19 hits, con los cuales marearon por completo a sus rivales... El team se defendió admirablemente al campo, resultando extraordinariamente fuerte a la defensiva... El short stop López trabajó mucho a la defensiva, mientras Quintana pitcheaba bien en el box.

El score:

CUBANELECO

	V.	C.	H.	O.	A.	E.
Lafuente	4	2	1	1	0	0
López, ss	6	1	1	3	7	0
Pérez, lf	5	2	2	11	0	1
Torres, cf	5	2	3	3	0	0
Carcas, 2b	5	2	4	5	4	1
Ojeda, 3b	5	1	2	0	0	0
Cabrer, c	5	2	3	3	1	0
Quintana, p	3	0	1	0	3	0
Espinosa, rf	2	0	0	1	0	0
Zamacona, p	1	0	0	0	0	0
Rodríguez, 2b	0	0	0	0	0	0
Totales	45	14	19	27	15	3

CARIBE

	V.	C.	H.	O.	A.	E.
Alvarez, ss	5	0	1	6	4	2
González, 2b	1	0	0	0	2	1
Blanco, 3b-p.	2	0	0	0	3	0
Pérez, 1b	2	1	0	11	1	1
Valiente, p-3b	3	1	2	1	0	0
Trujillo, rf	4	1	1	0	0	0
Fraga, cf	1	0	1	0	0	1
S. González, lf	3	0	3	1	0	0
A. Fraga, c	1	0	0	2	1	1
V. González, 2b	4	0	0	2	1	0
Torres, cf	3	1	0	2	0	0
J. López, c	3	0	0	2	2	0
Totales	32	4	8	27	14	6

ANOTACION POR ENTRADAS

Cubaneleco	123 800 000—14
Caribe	000 004 000— 4

SUMARIO:

Empujadores: Torres 2, Lafuente 2, Ojeda 2. Cabrer, Pérez, Quintana S. González. Home runs: Torres, Pérez, Lafuente. Tribeyes: Torres, Ojeda. Tubeyes. Carcas. Cabrer. Bases robadas. Martine, Doble plas: López a Carcas a Martínez 4, Quintana a Cabrer a Martine , López s. a. Quedados en bases: Cubaneleco 6, Caribe 5. Struck outs: Quintana 0. Valiente 3, Blanco 1. Zamacona 1. Bases por bolas: Quintana 4. Valiente 1. Blanco 2. Zamacona 0. Dead balls: Quintana a Valiente, Zamacona a Blanco: Hits a los pitchers: a Valiente 10 en 3.12- ing. y 23vb; a Quintana 1 en 6 ing 22 vb. Pitcher ganador: Quintana. Perdedor: Valiente. Tiempo 2. 30. Umpires« Ojeda y Alcin, Anotador: José Torres.

SE REUNE EL JUEVES LA FEDERACION DE ATLETISMO DE LA UNION ATLETICA

Octavio Lamas, Presidente de la Federación Nacional de Atletismo y delegado olímpico del deporte, anuncia para el próximo jueves por la tarde, una interesante reunión en las oficinas de la Unión Atlética de Amateurs, a fin de conocer la opinión de todos los periodistas y figuras autorizadas del sector sobre lo que debe hacerse para fomentar el atletismo entre nosotros.

Lamas está entusiasmado y tiene ya interesantes planes en cartera, pero, como desea la cooperación de todos, se propone pedir la opinión de todos los críticos, a fin de que el plan que se ponga en acción resulte una obra general.

«Hay que levantar el atletismo en Cuba para que no vuelva a ocurrir lo que pasó en las últimas Olimpiadas»—dice Lamas, animado.

Y la Unión Atlética se dispone a abrir sus oficinas para recibir a todos el jueves, a las cinco de la tarde.

HAN EMPATADO DOS TEAMS EN LA JUSTA DE LOS JUVENILES

Los muchachos de Carteles le dieron la lechada al team de Bohemia: 7 por 0

Sigue animado el campeoanto juvenil de base ball... En el primer juego efectuado el domingo en los terrenos del Vedado, el team de la Ganadera derrotó a la Academia Castro Poey, al no tener el pitcher Guedes apoyo en el primer inning, y en el segundo, el Carteles volvió a conquistar al Bohemia, logrando empatar en el primer lugar del campeonato... El pitching estupendo del zurdo Saenz, que dejó en tres hits al Bohemia, fué el factor principal de la victoria... El estado de los teams es:

	J.	G.	P.	Ave.
Bohemia	7	4	3	571
Carteles	7	4	3	571
Academia Poey	7	3	4	429
Ganadera	7	3	5	429

Los scores.

CASTRO POEY

	V.	C.	H.	O.	A.	E.
Alonso, 2b	3	1	0	2	0	1
López, 3b	4	1	1	1	3	1
Pérez, ss	3	0	0	1	5	0
Ullivarri, 1b	4	1	1	9	0	1
Vizcaíno, lf	4	0	1	1	0	1
Carreras, c	2	0	0	3	0	0
González, cf	3	0	1	3	1	0
Morales, rf	2	0	0	1	0	0
Guedes, p	3	0	0	1	1	0
Martínez, c	2	0	0	2	0	0
Durán, rf	1	0	0	0	0	0
Totales	31	3	4	24	10	4

GANADERA

	V.	C.	H.	O.	A.	E.
Miró, cf	4	1	2	1	0	0
F. Miró, rf	4	1	2	0	0	0
Tamayo, p	3	1	1	0	6	0
Aguilar 2b	4	1	0	5	2	2
Dimas, lf	4	0	0	2	0	0
Castellanos, ss	4	1	0	2	3	0
Leonard, 3b	4	0	2	3	3	0
González, 1b	4	1	0	13	0	2
Wellestey, c	4	0	1	1	3	0
Totales	35	6	8	27	17	4

ANOTACION POR ENTRADAS

A. C. Poey	000 002 001—3
Ganadera	500 100 00x—6

SUMARIO:

Empujadores: Miró, Leonard 2. González, Miró, López, Ullivarri, Vizcaíno. Two base hits: Tamayo, Leonard. Three base hist: Miró y López, Bases robadas, González, Leonard, Double pals: Leonard a Aguilar a González, González a Alonso. Struck outs: Tamayo 2. Guedes 5. Bases por bolas: Tamayo 2. Guedes 1. Quedados en bases: Castro Poey 4, Ganadero 6. Tiempo. 1.36. Umpires: Peñalver. Martínez, Anotador: Sisebuto Salas. Observaciones: Pitcher ganador: Tamargo. Pitcher perdedor: Guedes.

BOHEMIA

	V.	C.	H.	O.	A.	E.
Guzmán, 2b	4	0	0	1	3	1
Plasencia, lf-3b	4	0	1	3	0	0
Ballesteros, 1b	4	0	0	6	0	0
Quesada, ss.	1	0	0	1	0	1
Montero, rf	3	0	1	0	1	0
Mayor, c	3	0	0	3	1	0
R. Ballesteros, 3-ss	3	0	0	4	1	0
Durán, p. lf	3	0	0	1	0	1
Díaz, lf	1	0	0	0	0	0
Trillo, p. lf	2	0	1	0	3	0
Báguenas, p	1	0	0	0	0	0
Totales	29	0	3	24	9	3

CARTELES

	V.	C.	H.	O.	A.	E.
Gutiérrez, ss	5	0	1	0	5	1
Canut, 3b	5	0	1	2	6	0
Piedra, cf	4	1	1	1	0	0
Ordoñez, 1b	3	1	1	14	0	0
Cordero, lf	4	1	1	5	0	0
Martínez, rf	3	0	0	1	0	0
Santa Cruz, 2b	3	2	2	2	3	0
Valdés, c	3	1	0	2	1	0
Trillo, p	3	1	3	0	2	0
Nieva, c	1	0	1	0	0	0
Pino, c	0	0	0	0	0	0
Carreras r	0	0	0	0	0	0
Totales	24	7	11	27	17	1

ANOTACION POR ENTRADAS

Bohemia	000 000 000—0
Carteles	000 213 00x—7

SUMARIO:

Empujadores: Cordero 2 Gutiérrez 2. Canut. Two base hits: Saenz Cordero. Three base hits: Ordoñez. Sacriice: Valdés y Pérez. Bases robadas Trillo Gutiérrez Cordero. Sta. Cru Piedra. Double plays: Gutiérrez a Santa Cruz Ordóñez. Struck outs: Trillo 4. Saenz 2, Báguena,0 Wilds: Trillo 2. Quedados en bases Bohemia 2, Carteles 7. Tiempo 1.54. Umpires: Peñalver y Martínez, Anotador. Sisebuto Salas: Observaciones: Hits a Trillo 9 en 6 y un tercio innings y 25vb. Pitcher ganador Saenz, Perdedor: Trillo.

LOBETO Y LAUREANO GANARON BUEN PARTIDO ANOCHE EN EL «ADC»

Fernando Lobeto y Laureano Domínguez, jugando con mucha seguridad y castigando oportunamente a sus rivales, lograron anoche un bonito triunfo en el campeonato de handball del club ADC, dejando en 22 tantos a Armando Lobeto y Pepín Fernández, que reaccionaron demasiado tarde para ganar el partido.

En una curiosa quiniela de exhibición, Wilfredo Benítez superó a un field de competidores donde figuraban: José Ignacio Digón, los hermanos Armando y Fernando Lobeto, Laureano, y «Simoncito» Carrión, haciendo los 10 tantos antes que su rival más cercano llegase a cinco.

VENCEN LOS YANKEES

En Tampla, Fla.

		C.	H.	E.
New York (A)	010 030 034—	11	19	3
Cincinnati (N)	410 000 301—	9	14	2

Baterías: Gómez, Pearson y Gleen; Grisson, Hollingworth. R. Davis, Gehrmann, y V. Davis, D. Moore.

GANO EL JERSEY

LAKE CHARLES, La.

		C.	H.	E.
Jersey C. (Int).	620 050 00—	13	14	0
Filadelfia (A)	000 021 001—	4	8	1

Baterías: Hubbell, Carpenter, y Padden; Gumpert, Mc Crabb, Caster, y Wagner.

PERDIERON LOS CARDENALES

En St. Petersburg. Fla.,

		C.	H.	E.
Boston (N)	103 011 001—	7	15	1
San Luis (N)	000 100 040—	5	6	1

Baterías. Errickson, Hutchinson, y Mueller. López, Warneke, Grist, Mc. Gee, y Harrell. Owen.

AMATEURS ACES por DAN

—Gran season de natación.
—Tendremos este año.
—Se acerca el base ball.

TIPS DE TODAS PARTES.

Un sportsman conocido, decía ayer con muchísima razón, que «YA BASTA DE CUENTOS SOBRE LAS OLIMPIADAS»... Es ridículo estar hablando todavía, a estas alturas, de lo que ocurrió en Panamá, algo que pertenece ya a la historia de las competencias... Toda la atención de la masa amateur debe dedicarse ahora al atletismo, a la natación y al base ball, que, son los deportes que tenemos, «al doblar de la esquina».

Sobre natación podemos decir lo siguiente: La piscina del Vedado Tennis no podrá estar hasta los últimos días de la temporada... El agua filtra en proporciones alarmantes en la piscina y el VTC hace esfuerzos considerables para remediar ese mal... Se esperaba que todo quedara solucionado ayer por la mañana... El Vedado Tennis, el Miramar Yacht Club, el Habana Biltmore y el Habana Yacht Club están estudiando la posibilidad de celebrar una serie de competencias novicios, juniors y seniors, entre sus teams en la season, independientemente, a las justas oficiales... Manolo Díaz, Oscar Martínez Conill y Fernando Espino están ya de acuerdo, pero, todavía falta por conocer la opinión de Tito Silverio, que, parece más interesado en las cosas de la Universidad de la Habana.

La justa junior de natación y diving se efectuará este año en Cienfuegos, el día antes de las regatas... Y la senior en Varadero, siguiendo la fecha tradicional... La Unión Atlética de Amateurs, por su parte, organizará sus justas oficiales para dar un gran programa mixto que tendrá lugar, casi con seguridad, en la piscina del Hotel Nacional... Mientras tanto, el anunciado viaje de Periera Miranda a Panamá podrá darse por el mes de agosto.

Todas las chiquillas del team de basket ball de La Milagrosa estuvieron ayer en la estación de radio del Plaza, dando las gracias al público de la Habana por la acogida que les tributó el domingo, al iniciarse la serie final del campeonato femenino de basket ball... Incidentalmente, ¿no creen ustedes que debe hacerse algo para impedir que el basket ball llegue hasta el mes de marzo?... No hay derecho a que una temporada que se inicie en octubre se extienda SEIS MESES por el almanaque... Con razón todas las atletas que parecen valer algo se queman tontamente, no pasando de ligeras medianías en el sport.

Hace meses, un diario local inició una bella campaña tendiente a impedir que chiquillas menores de 16 años tomasen parte en competencias demasiado fuertes... Mucho se escribió, se dijo y se prometió en aquel entonces, sin embargo, ahora nos encontramos con que se está celebrando una dura serie de basket ball femenino—el deporte más fuerte que existe para mujeres—en el cual toman parte las chiquillas de La Milagrosa, que son verdaderas pipiolas, sin que nadie se haya acordado de la cruzada que se emprendió... Las lindas matanceritas están ganando, desde luego, pero, la derrota o la victoria no altera nuestra opinión de que niñas de tan corto desarrollo físico deban competir con ese exceso en un deporte tan fuerte como el basket ball.

Este año tendremos el mejor campeonato de base ball que recuerde la historia de la Liga Nacional de Amateurs... Unos 15 clubs piensan pedir su inscripción, dando al circuito que preside Enrique Nogueira un record de asistencia... Como consecuencia a este entry numeroso, el campeonato tendrá que dividirse en zonas, apareciendo el Cienfuegos Stany Sport Club y el Club Deportivo de Cárdenas en la zona interior, mientras el Fortuna, Regla, Hershey, Teléfonos, ADC, Marina, Universidad, Atlético, Vedado, El Pilar, el Yara, Cubaneleco y Luz Caballero, de Artemisa... Habrá que jugar matches en tres terrenos distintos, en la Habana... Y puede que se habiliten los sábados.

Nadie puede citar el favorito... El Fortuna luce bien por contar con Agapito Mayor y con León, un muchacho que trae fama del interior de la República, pero, los demás teams se han reforzado considerablemente y lo más probable es que le brinden una resistencia formidable a los campeones de 1936 y 1937... El Teléfonos, por ejemplo, abrirá la temporada con el mejor cuadro de la Liga—si es que el Hershey nos perdona la apreciación... El Hershey tendrá casi un trabuco, contando especialmente con Natilla Jiménez, que está encaminado a la mejor campaña de su carrera... El Atlético ha de hacerse sentir por tener al viejo Rojas de director y a Galate Gómez en el hitting... Y, el ADC, el Regla y el Luz Caballero presentarán squads que han de hacer daño desde el primer momento.

El domingo se efectuará el homenaje al Club Yara en los terrenos del Vedado Tennis y esta es una oportunidad que tienen los fanáticos de conocer a los teams que van a ir al campeonato... Chichi Córdova anuncia un bonito programa en el que no faltará excitación... El domingo se ofreció el homenaje del Club Regla, y para demostrar que el público ya está loco por que se inicie la season de base ball, en el field del Cubaneleco se reunieron más de mil fanáticos... La nota más sensacional de la tarde la dió Clemente Delgado con su fielding espectacular... Este comentarista, que ha visto torpederos como Leo Durocher, Dick Bartell, Frankie Crosetti y Bill Rogell, quedó realmente maravillado con el estilo de Delgado, y, si es cierto que ese muchacho puede mantener ese juego a través de toda la temporada, creemos que Quilla Valdés encontrará un rival de consideración en la próxima campaña.

Mañana daremos múltiples tips sobre los teams de base ball... No los pierda.

INICIAN UNA BONITA JUSTA DE BASE BALL

Organizado por el profesor de Cultura Física de la Escuela Normal de la Habana, señor Wilfredo Marrero, fué inaugurado el pasado sábado en los terrenos deportivos de ese centro el campeonato de Base Ball inter cursos.

Compitieron los teams de alumnos de las Sesiones Matutina y Vespertina, resultando triunfadores los primeros 11 por 5.

M.E.C.D. 2016

LUQUE DIRIGIRA EL JUEVES EL TEAM DE BASEBALL DEL SEXTO REGIMIENTO

FIRMO DICKIE BARTELL SU CONTRATO PARA LA SEASON DE 1938 CON LOS NEW YORK GIGANTES

TOPICOS FUTBOLISTICOS

—El regalo de los hispanófilos a su Presidente.
—Un arbitraje magnífico y enérgico de Luis Borrazás.
—Y un empate de los asturianos cuando no lo esperaban.

Por «PETER»

«Créalo o no», como diría Al Posen, el Deportivo Hispano América continúa en el primer lugar. El team de los Tigres se ha mantenido en el lugar de honor y lo más sensacional del caso es que defendió su puesto nada menos que contra el cuadro del Deportivo Centro Gallego, que amenazaba con domesticar a los felinos, pero éstos se defendieron boca arriba.

Se dió el vaticinio de algunos jugadores. El de Juan Ayra, por ejemplo, y el de Mongo, quienes casi aseguraron que el regalo que ellos le iban a hacer al Presidente del Deportivo Hispano América, con motivo de su onomástico, era dejarle al team en el primer lugar. Y se cumplió. Hoy está el Hispano en el primer lugar, y hoy está de días el señor Longinos Rodríguez, a quien de paso saludamos con el afecto y el cariño que puede hacerlo quien como nosotros le tenemos en gran estima. No vamos a desearle al Presidente de los Tercios Hispanófilos que sus Tigres continúen «per sécula seculorum» en el lugar de honor, porque ello sería buscarnos el odio de gallegos, asturianos e iberistas. No podríamos aguantar a Pedro Senra, ni al Montañés, ni al querido «Fene», a quienes de veras también deseamos muchas cosas buenas, y no malos ratos como los que deben estar sufriendo ahora. Pero sí deseamos al querido Longinos Rodríguez, el Presidente del Hispano, muchas felicidades, y éstas se producen de muchas otras maneras más que viendo a los Tigres en el primer lugar del campeonato...

SIN SUERTE LA JUVENTUD EN EL PRIMER TIEMPO

Se registraron dos empates. Toros y Leones empataron a dos, y Alacranes y Tigres, a uno. Lo mejor de la tarde fué el primer tiempo jugado por Juventud e Iberia, mitad en la que los astures, con un poquitín de suerte, hubieran sacado margen en el momento que estuvieron fallando los medios iberistas. Tampoco tuvieron suerte los hispanófilos, quienes unas veces por fas, y otras por nefas, desperdiciaron algunos goals. Y para su mayor aflición, el goal producto del empate fué producto de una indecisión del «guajiro» Ayra, que se quedó como petrificado cuando dos jugadores, uno de cada equipo, se discutían el esférico en sus mismas narices. En otras ocasiones, hemos visto a Ayra lanzarse como perro de presa al balón.

UNA FELICITACION PARA EL ARBITRO BORRAZAS

El trabajo de los referees, en términos generales, fué bueno. Y ya que hablamos de estos oficiales, queremos felicitar, en párrafo aparte a Don Luis Borrazás. En primer lugar, porque se le vió más empeñado que otras ocasiones en hacerlo bien, y en segundo término, porque estuvo enérgico, echando fuera del campo a un jugador, que parece que lo insultó. La felicitación no debiera producirse, pensará el fanático, porque es más natural que un árbitro mande para la ducha a un jugador que lo insulta, pero es que aquí se viene soportando esa fea gracia. Y el hecho de que Don Luis «se haya parado bonito» en esta ocasión, merece el aplauso porque, como había sido rechazado por el Iberia, hubiera pasado por alto esa falta grave para congraciarse con ese club. Al no hacerlo, ha demostrado que poco le importa lo que digan, y que cuando sale al terreno es para administrar justicia balompédica, sin tener en cuenta absolutamente nada. Muy bien, Don Luis, merece usted una felicitación, y nosotros, que no somos muy liberales en esto de las felicitaciones, se la enviamos, pero que muy sinceramente.

PELIGROSO EL IBERIA CON SOLO 10 JUGADORES

Cuando Luis Borrazás envió al jugador del Iberia para la ducha, el score estaba empatado a uno. Pero el Iberia, con diez jugadores, es más peligroso que con once, lo hemos advertido en varios partidos. Después, Berges, jugando en el puesto de que no debiera salir nunca, de medio ala, anotó el segundo goal para el Iberia. Y aunque ésta parecía la anotación última, en los momentos finales fué cuando Benegas y Ma... consiguieron anotar el del empate, que fué realmente una sorpresa para todos, porque en esa segunda parte la línea de ataque del equipo ... estaba infumable.

LA "ACADEMIA GREGG" VENCIO CON SCORE DE 2x1

Excelente se puede decir que fué el partido que se celebró a primera hora entre los muchachos de la Gregg Academie y Unión 50. Durante el desarrollo del mismo, hemos visto jugadas muy bonitas realizadas tanto por los representantes de la Gregg como por los del Unión 50. Los tantos: A los siete minutos del primer tiempo, Rufino, el extremo izquierda de la Gregg Academie, hace una escapada y después de driblarse al defensa de los Unionistas despide un tremendo y bonito chut, para anotar el primer goal del encuentro. Y faltando poco para la terminación del primer tiempo, Rufino, el extremo izquierda, centra y Ciro, el medio centro, se hace de la bola y despide un bonito chut para anotar el segundo tanto para los muchachos de la Gregg. No por eso los Unionistas se desanimaron, sino que al contrario pusieron numerosas veces en verdadero peligro la puerta defendida por los muchachos de la Gregg y si no hubiera sido por las oportunas intervenciones realizadas por los defensas y medios, hubieran culminado en sendos tantos. A los dieciocho minutos del segundo tiempo, Bebo, el extremo de los Unionistas, se hace de la bola y después de driblarse magistralmente al medio y defensa de los Gregg, despide un bonito y colocado chut para anotar así el tanto de la honrilla para su club. Ese partido lo arbitró Jacinto Barquín, que actuó perfectamente bien.

CUATRO POR CERO VENCIERON LOS DEL "SOTO"

Monumental fué el partido que se efectuó a segunda hora entre los muchachos de la Academia Soto y los del «Concepción Arenal», venciendo los primeros con la anotación de cuatro por cero. Del desarrollo del partido podemos decir que durante casi todo el primer tiempo los representantes del «Concepción Arenal» evitaron que los muchachos del «Soto» anotaran, pues si no hubiera sido por las intervenciones acertadas de los defensas y medios, y el portero Arenalino, que realizó estiradas dignas de ser vistas, los muchachos del «Soto» hubieran perforado varias veces las mallas del «Concepción Arenal».

Los tantos: A las veintiocho minutos del primer tiempo, y en una melée en la puerta arenalina, Carnerita, el interior izquierda, se hace de la bola y tira un bonito chut para anotar el primer tanto para su club. A los seis minutos del segundo tiempo, Carnerita se encarga de anotar el segundo tanto, al hacerse de la bola y despedir un fuerte chut. A los diez minutos del segundo tiempo, y en una melée en la puerta arenalina un defensa da mano y el referée canta penalty, el cual se encarga de ejecutarlo Quintanilla, el portero del «Arenal», logra pararlo, pero el delantero del «Soto» entra valerosamente al remate para conseguir el tercer tanto. Y faltando poco tiempo para la terminación del encuentro y como si esto fuera poco, Bartolo, el extremo, se hace de la pelota para anotar el cuarto goal de un fuerte chut. Entre los más distinguidos, podemos contar al portero del «Concepción Arenal» (Timiraos), que evitó que el marcador aumentara más a favor del «Soto», con sus oportunas intervenciones y bonitas estiradas. Y por el «Soto», Kari, el centro medio y los defensas, que no permitieron que la delantera arenalina lograra ningún avance efectivo. Este partido lo arbitró Mascaró, que actuó bien.

EL ULTIMO PARTIDO HUBO CAMARA HUNGARA

A tercera hora se enfrentaron los muchachos del «Onital» vs. los del «Jovellanos», estando el resultado del encuentro cuando fué suspendido por el árbitro, uno por cero a favor de los primeros. Del desarrollo del partido podemos decir que durante el primer tiempo se realizaron jugadas muy vistosas, tanto por los jovellanistas como por los onitalinos. En un avance de la delantera de este último, el interior izquierda, Lupe, se hace de la bola y después de driblarse valerosamente al medio y defensa del «Jovellanos», sirve al extremo Alvaro, el cual, de un bonito y colocado chut, logra anotar el único tanto. A los ocho minutos del segundo tiempo el referee suspendió el encuentro en vista de haber habido discusiones entre varios jugadores de ambos clubs.

CONGUITO CAMAGUEYANO ES DE OPINION QUE KID CHOCOLATE PUEDE GANARLE AL FILLO ECHEVERRIA POR K.-OUT TECNICO

El valiente pugilista cubano, estuvo presenciando el trabajo del negrito del Cerro, en su campo de trainning, y salió muy bien impresionado de las condiciones físicas en que se halla

QUIERE PELEAR, EL CONGO, CON EL GANADOR

Conguito Camagüeyano, que mantiene su decisión de pelear con el vencedor en la pelea de Fillo y Kid Chocolate, estuvo ayer en el training de Chocolate. Conguito al hacer estas declaraciones formales a la prensa, insiste en que la Comisión Nacional de Boxeo, en el propósito de dar peleas naturales, le reconozca el derecho suyo a ponerse los guantes con el que salga triunfante en el pleito del domingo próximo. Iterrogamos a Conguito sobre la forma del Kid y el bravo camagüeyano hubo de decirnos:

«Sinceramente estoy asombrado. Yo no creí nunca que Chocolate llegase a coger una forma tan completa. Yo acaba de regresar con Enrique Zayas, de Bahía Honda. Allá en la finca leíamos las propagandas y pensamos que todo lo que se decía del Kid era eso. Propaganda. Pero acabo de verlo y no tengo la menor duda de que el Chocolate que verán los fanáticos el domingo próximo es el mejor que habremos visto desde que fué campeón a estos días.

Kid Chocolate

Conguito prosigue:

—Ayer le vi hacer guantes con Pequeñito Loughran y con dos sparrings más. Loughran, que le duró siete rounds al Fillo en Sagua, se fajó con Chocolate y las piernas y los brazos y la vista del Kid respondieron en todos los momentos. Yo—insiste Conguito—estoy maravillado. Chocolate está entero, tiene buen peso y desarrolla una velocidad admirable.

Interrogamos al Conguito sobre el posible resultado de la pelea y nos hizo esta declaración, de gran interés para el público todo:

Yo antes pensaba que Chocolate, estando bien, debía ganar la decisión de los jueces. En la forma en que yo le vi trabajar ayer, punteando con esa velocidad y dominando todo, casi tengo la certeza de que va a ganar por knockout técnico. Chocolate descansó el sábado y el domingo—prosiguió el Conguito—y el lunes, ayer, volvió a la candela y luce como un campeón. Eso fué para mí una verdadera sorpresa. Yo admiro al Fillo, que ha sido uno de los contrarios más peligrosos que ha encontrado en su carrera. Le reconozco todos los méritos, pero en el terreno leal de una declaración entre deportistas, me parece que Fillo no tiene con qué vencer al Chocolate que acabo de ver en el training.

Las noticias que llegan del campamento del Fillo son optimistas. Braña le guía como él sabe hacerlo. Lo que está trabajando el Chaval es algo misterioso, hemos podido saber que el Chaval está bien y que no tiene la menor duda de que va a inferirle a Chocolate la primera derrota en Cuba.

Fillo es de los muchísimos que consideran que Kid Chocolate, en el ocaso de su carrera, necesita un contrario como él, joven y que le pelee de verdad, para acabar para siempre.

La venta de localidades para el programa del sábado es asombrosa. El bout de los dos ídolos. El choque que todo el público ha estado esperando, tendrá por escenario el campo Polar.

El precio de la grada es de un peso.

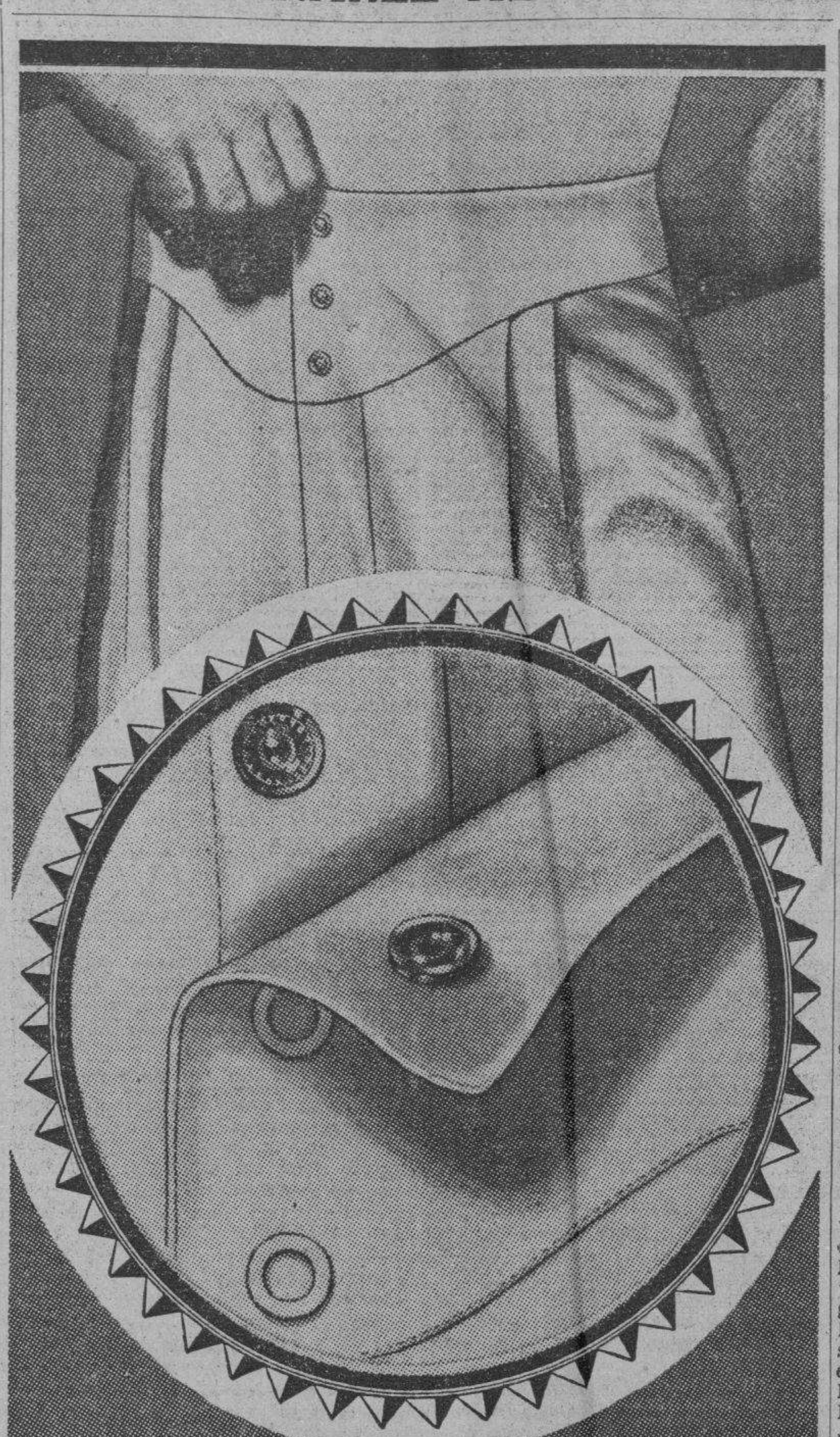
CALZONCILLOS CON Grippers NO BOTONES
LA INNOVACION MAS UTIL EN ROPA INTERIOR
UNA NOVEDAD EXCLUSIVA DE "CRUZ BLANCA"
PRONTO ESTARAN A LA VENTA
DISTRIBUIDORES: GONZALEZ Y FRAGA, S. en C.
APARTADO 8.—HABANA

LUQUE DEBUTARA EL 17 COMO MANAGER DEL 6o. REGIMIENTO

El Havana Perfecto está seguro de que su equipo ha de ganar el pennant este año

El próximo jueves por la tarde, a las tres, se efectuará un bonito encuentro de baseball en los terrenos del Stadium de La Tropical que servirá para que Adolfo Luque, la «Havana Cubanola», haga su debut como manager del team del Sexto Regimiento.

Owen Parr, ex-director de la novena militar, nos hizo el anuncio, oficialmente, el sábado último, asegurando que Luque estaba encantado con dirigir la novena del Coronel Galíndez, después de haber renunciado al coaching de los New York Giants.

«La novena del Sexto Regimiento será este año más fuerte que nunca» —nos dijo Owen Parr. «Aparte de presentar a Luque en la dirección, lo que es suficiente para garantizar el éxito de la competencia, tendremos en el team una serie de jugadores de puntería que darán verdadero colorido a la novena.

Carlos Fleites al profesionalismo

«Carlos Fleites, que fué el compañero de batería de Agapito Mayor en los encuentros de las Olimpíadas, será el catcher oficial del team y teniendo la protección de Adolfo Luque, puede asegurarse que adelantará lo suficiente para saltar, definitivamente, al profesionalismo.»

«Juanito Eckelson, Alberto Torres y otros aparecerán en el box y el resto de la novena será escogido hábilmente por Luque, que no necesita presentación.»

El team juega el jueves por la tarde contra el team de los Cuban Stars de Fernández, y este duelo dará a todos una buena idea de lo que será el conjunto para el campeonato de las Fuerzas Armadas, que está al comenzar.

La novena de los Cuban Stars, dicho sea de paso, presentará el jueves el mismo team que conquistó a las Estrellas amateurs el sábado último, con score de 7 por una. Rodolfo Fernández volverá a ocupar el box y Fernández se encargará en esta ocasión del catching.

LOTERIA DE BENEFICENCIA

Números premiados en el sorteo celebrado ayer:

FIJO

011

CORRIDOS

065

098

GRAN FIESTA DARAN EL SABADO LAS SOCIEDADES LOCALES ADC Y YMCA

El ADC y la YMCA, que forman un feliz binomio social y deportivo y que están celebrando entre sus asociados dos campeonato uno de Hand ball otro de Dominó, preparan para el próximo sábado 19 un gran baile de mamarrachos para sus socios y simpatizadores.

La casa de Colón 35 lucirá esa noche sus mejores galas y los muchachos han hecho cuestión de honor asistir a ella debidamente caracterizados, y entre ellos estará el Mahatma Ghandi vizcaíno.

Muchas las comparsas que asistirán. La titulada ¡Qué niñas, ché!, que ganó el primer premio en el baile de carnaval celebrado por esas sociedades hace; la de los Caballeros de Frac-saco, dirigida por Robertine Amenabarine, y la simpática, divertida y muy caracterizada comparsa de negritas negritos que hará inolvidable la noche del próximo sábado 18 en el ADC y TMCA.

Dos conjuntos musicales darán tema a los asistentes para el «arrollao».

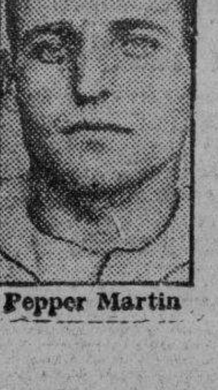
Pepper Martin

Rip Collins

MAURICIO LALONDE, IGUALO UN RECORD MUNDIAL EN EL TORNEO DE PISTOLA EN LA CIUDAD CORAL GABLES

Mauricio Lalonde, As del equipo de tiro de la Policía de Detroit fué la sensación de las últimas tiradas del Fleming Pistol Tournament que se celebran en la ciudad de Coral Gables, al igualar el record del Mundo con un score de 292 sobre el National Match Cource en la tirada por equipos de dos hombres. Su compañero de equipo Al Hemming acumuló 290. Esta pareja con esa formidable tirada de ...2 ha roto por 20 puntos el record mundial para el equipo de dos hombres, que será muy difícil de mejorar en el futuro. El segundo lugar lo ocupó el duetto formado por E. Echols y P. M. Chapman de la Policía Aduanal con 276 y 275 respectivamente y el tercer lugar fué ocupado por los también cuardadores del orden de Detroit, L. Sander y A. Chapiro con 275 y 274 respectivamente.

En un curso individual Camp Perry, Lalonde volvió a ganar el puesto de honor con una formidable tirada de 295 seguido del Comandante Maxwell de Baltimore con 283 y Mark Wheeler de los Angeles 282.

Ralph Kirk de Tampa fué el ganador de la tirada Especial del Camp Perry para no ganadores anteriores con 286 ocupando el segundo lugar el popular Smitty Brown, también de Tampa con 281 y F. J. Neif de la Policía de Coral Cables se plantó en el tercer escalón con 280.

La competencia para damas sobre el Cap Perry Course la ganó la señora Gertrude S. Ladue, de Nueva York y Miami con score de 262. El place lo capturó Hele Stiles y el show la simpatiquísima Marie Canfield, con 265, ambas de Miami.

FIRMO DICKIE BARTELL SU CONTRATO DE 1938

BATON ROUGE, La., marzo 13.—(AP)—Dickie Bartell, short stop regular de los Gigantes y último de los rebeldes del club, se puso hoy de acuerdo con el manager Bill Terry, firmando su contrato de 1938. Bartell demandaba un aumento de sueldo considerable, pero se tiene la impresión de que aceptó los $17.000 que le dieron el año pasado.

Terry aprovechó también la oportunidad para anunciar que Tom Baker, Mi Vanderberg y John Meketi serán los pitchers de los Gigantes en sus duelos con el Jersey City el miércoles.

PERDIO EL TEAM DE LA UNIVERSIDAD CON LA SELECCION, 7 A 3

Los Caribes cometieron 4 errores que resultaron verdaderamente costosos

Los Caribes de la Universidad, jugando un match de exhibición contra una selección el domingo por la tarde sufrieron una derrota de siete por tres, al no poder batear más que cinco hits frente a los players de la selección... Los universitarios realizaron su mejor esfuerzo, pero, fueron contenidos a la hora buena. En el match de campeonato, el team azul derrotó al Rojo, con score de 4 por tres, jugándose solamente cinco innings.

Los scores:

SELECCION

	V.	C.	H.	O.	A.	E.
Rovirosa, ss	3	2	1	2	2	1
Deschapelles, lf	3	1	2	3	0	2
Fernández, lf	0	0	0	0	0	0
Hernández, 3b	4	1	0	1	2	1
Pérez, 2b	4	1	0	3	4	0
Sotto, c	4	2	2	4	1	0
Motera, 1b	4	0	1	8	0	1
Ubieta, rf	3	0	0	0	0	0
Argudín, rf	0	0	0	0	0	0
Rodríguez, p	4	0	0	1	3	0
Cuervo, cf	2	0	0	2	1	0
Totales	32	7	6	24	13	5

UNIVERSIDAD

	V.	C.	H.	O.	A.	E.
De la Torre, 3b	3	2	1	1	0	2
García, rf-cf	2	1	1	3	0	0
Montejo, 1b	2	0	1	6	0	1
Guascr, lf	4	0	0	1	0	0
Díaz, cf-2b	3	0	1	3	0	0
Morales, 2b-s	3	0	0	4	3	0
Pérez, ss	3	0	0	0	2	0
Wilryex, rf	1	0	0	0	0	0
Fernández, c	3	0	0	6	0	0
Vega, p	4	0	1	0	5	1
Totales	28	3	5	24	10	4

ANOTACION POR ENTRADAS

Selección	302 000 11—7
Universidad	100 000 20—3

SUMARIO:

Empujadores: Sotto, Montejo, Morales, Tubeyes. Rovirosa. Home runs: L. Sotto. Bases robadas: Cuervo 1. de la Torre 1. Pérez. Double plays. Mortera a Rodríguez a Hernández, Roviroa a Pérez a Mortera, Rodríguez a Roviroa, Vega a Morales a Montejo. Struck outs: Rodríguez 3, Vega 6. Bases por bolas: Rodríguez 8. Vega 3. Quedados en bases: Selección 2. Universidad 9. Umpires: Padilla, Echeverría.. Tiempo: 1.51. Anotador: Eugenio de Torres.

ROJO

	V.	C.	H.	O.	A.	E.
Díaz Galup, 2b	2	1	1	3	1	0
Castro, ss	3	0	0	2	1	0
Sotto, c	2	0	2	3	0	0
Deschapelles, 3b	2	1	1	0	2	0
Rivacoba, 1b	2	1	1	3	1	0
Calienes, cf-rf	1	0	1	1	0	0
Escobar, lf	2	0	1	0	0	0
Lapeira, rf	1	0	0	0	0	0
González, cf	1	0	0	0	0	0
Arazoza, p	2	0	0	0	1	0
Totales	18	3	7	12	6	1

AZUL

	V.	C.	H.	O.	A.	E.
Díaz, 2b	1	1	0	2	2	0
Carneado, c	0	0	0	0	0	0
Ara, c	2	1	0	2	1	1
Rovirosa, ss	2	0	1	1	0	0
Rodríguez, 3b	2	1	0	0	1	0
Mortera, 1b	2	1	0	5	2	0
Ubieta, cf	2	0	1	2	0	0
Argudín, rf	2	0	1	2	1	0
Tellechea, lf	2	0	0	1	0	0
Morcate, lf	0	0	0	0	0	0
Ojeda, p	2	0	1	0	2	0
Totales	17	4	4	15	9	1

ANOTACION POR ENTRADAS

Rojo	021 00—3
zul	004 0x—4

SUMARIO:

Empujadores: Calienes, Escobar, Ubieta, Argudín, Tubeyes. Deschapelles. Bases robadas: Sotto, Rivacoba,. Double plays: Ojeda a Mortera a Ara; Argudín a Mortera. Struck outs: Arazoza 1. Ojeda 1. Bases por bolas. Arazoza 4. Ojeda 2. Dead balls. Arazona a Rovirosa. Passed ball. Ara. Wilds: Ojeda. Quedados en bases: Rojo 2. Azul 4. Tiempo: 1.20. Umpires: Padilla: Echevarría. Anotador: Eugenio de Torres.

EMPATO LA SERIE EL CUBANELECO AL VENCER ANOCHE

Con suerte actuó el Cubaneleco, mientras que las matanceras no lo hicieron como el domingo

El Cubaneleco empató la serie final del senior de basket ball femenino al derrotar anoche en su floor a las chiquillas de la Milagrosa en un juego bastante bueno, pero en el cual las matanceras no jugaron como en su noche anterior.

De 28 por 18 fué el score final de este match, en el cual aunque hubo muchos momentos que las colegialas amenazaron de verdad, todo se volvió una falsa alarma, después que comenzó el segundo half, ya se sabía que el Cubaneleco era el team que sería vencedor en ese encuentro.

Zenaida Castro, aunque perdió la bola con mucha frecuencia en sus locos tiros al aro, fué la mejor jugadora del Cubaneleco, lo mismo que las dos Gay, Nereida y Zaida, que jugaron mucho. Lidia Navarrete que aunque poco tiempo, en ese rato gardeó mucho, Concha Méndez, que se lució hasta su salida del match y en general todas las jugadoras de este team, que anoche fué el que tuvo de frente a la suerte.

Del quinteto de Matanzas diremos que en términos generales no actuaron ni la mitad del primer día, y María Caridad Isalgué y Berta Flor fueron las que mejor lo hicieron dentro de la caída total.

Hasta el sábado no se reanuda esta serie, jugándose entonces en el floor del Cubaneleco, el tercer encuentro de la misma.

CUBANELECO

	Fig.	Fog.	Fc.
T. Quiñones, f	2	0	1
M. Salmón, f	2	0	1
Z. Castro, c	4	2	1
Z. Gay, g	1	0	2
C. Méndez, g	0	1	4
N. Gay, g	3	1	3
L. Navarrete, g	0	0	2
Totales	12	4	14

MILAGROSA

	Fig.	Fog.	Fc.
P. Pardiñas, f	1	0	1
O. Veulens, f	0	2	4
M. C. Isalgué, c	2	1	1
B. Flor, g	2	1	1
G. García, g	1	0	3
C. Pardiñas, g	0	1	0
M. Camaraza, g	0	0	0
M. Flor, f	0	0	0
M. Isalgué, f	0	0	0
S. Obies, c	0	1	0
Totales	6	6	10

RESULTADO

	1hf.	2hf.	Total
Cubaneleco	14	14	28
Milagrosa	11	7	18

A CANASTAZOS EVITARON LA VUELTA EN EL PARTIDO ESTELAR DE ANOCHE, EL "MILAGRERO" LOPEZ Y URIONA

Cuando fué enviada a la enfermería una pelota vivísima, don Ramón y Goitia metieron los monos en el cuerpo de la cátedra. Fidencio y Uriona defendieron el dinero de la cátedra

BUEN PROGRAMA PARA ESTA NOCHE EN EL JAI ALAI

Con balines se jugó el segundo partido de anoche. Con esas pelotas, el brazo de Egozcue barrena los canastos ajenos y Uriona con la derecha le hace el «ondulao» al delantero contrario. Astigarraga es jugador seguro, aunque monótono, cuando dispone de tiempo para el enceste. Cuando no, se le ve en la cancha saltando como si tuviera resortes en las zapatillas. En vez de dominar la bola, es la bola la que le domina a él. Y le hace ceder, le obliga a retroceder por la pared y a tirarle el golpe de botepronto, sin aislarse nunca de una actitud defensiva. El milagrero, que anhela salir de la racha mala, anoche no anduvo con tonterías y a cada píldora le imprimió la mayor velocidad y la peor intención. Lo que le pasa a Fidencio es que con todo su estilo de espectacularidad y de fuerza, no sabe muchas veces cómo hacer el tanto. Si no lo logra por poder, virando el canasto para disparar costados a donde salgan, no malicia una jugada, ni rubrica un remate, ni sabe enviar el cuero a donde no pueda ser alcanzado por el contrario. Egozcue la emprende con la pared, ilusionado en que los que visten camisas de distinto color a la suya, tengan que rendirse a la candela de sus músculos. Por eso cuando las pelotas son voladoras como las de anoche, luce jugador de tres escalones más arriba de su verdadera división.

Uriona desde que pisó por primera vez la cancha del Jai Alai, ha tenido partidos enteramente brillantes, como el de anoche, y partidos en los que ha indicado que va a pasar muchos trabajos para obtener un encanchamiento completo. Ayer sacó buen provecho de la pelota viva y puso a los pies de Don Ramón crucetas de fuego y en otras ocasiones envió la goma a la lateral, con buena dosis de palmacristi. Y Astigarraga, tan trabajador, tan valiente, ese inmenso Don Ramón que tanto y tanto codicia cuando se ve vencido, convertía las tripas en corazón para evitar que sus antagonistas le arrollasen. Y por poco lo evita.

Egozcue y Uriona se habían puesto siete tantos encima, cuando aconteció que la mejor de las pelotas sufrió una fractura en el pellejo y tuvo que ser enviada a la enfermería. Y sacaron Astigarraga y Goitia de la media luna de caoba una más dócil, más muerta y que alteró por completo la pulsación violenta del peloteo. Entonces Astigarraga se ponía bien y echando el alma al rebote, dominaba y se le veía cuadrado y firme. Y en cuatro ocasiones los de abajo subieron tanto, que a un solo punto del empate consiguieron instalarse. Primero 18 por 19, más tarde 20 por 21 y por último 22-23 y 23-24. Anoche Egozcue no estaba para emociones fuertes y echó el resto de energías y de ganas para evitar la vuelta. Uno de los intentos lo cortó cogiendo con la derecha en el cuadro dos y clavando la bola en el ángulo inferior del rebote. Uriona también estaba crecido al propósito de que no igualaran y fué grande la protección que tuvo el dinero de los catedráticos. A pesar de eso, llegaron a pedirse y llegaron a hacerse traviesas sueltas de catorce y de quince a veinte. Cuando le plantaron el remiendo a la pelota viva, las cosas tornaron al estado primitivo.

La ovación de la noche, en uno de esos acercamientos, fué para Astigarraga, que se tiró en el suelo, en la contracancha casi, para devolver un rebote que abriendo, había pasado a Goitia. La postura le facilitó dirigir al ángulo del frontis y además de salvar la situación, hizo tanto, por que la esfera en un bote largo, fué a la red. Acto seguido Uriona cruzó un derechazo incogible y Egozcue, que tenía unos deseos enormes de terminar, mandó un disparo que dió en el rebote un patinazo de chi-chá... Don Ramón, muy empinado, y Goitia, después de haber jugado un buen partido, se plantaron en 26.

El primero fué trágico. Millán y Arrondo decidieron la igualada a 24 sobre Creus e Iturriaga. Y en el último, Olaso y Eugenio fueron ganadores de Emilio y Malluquiza.

Hoy: Ituarte y Celaya contra Ramos y Azpiri.

SECADES

Resultado de la función de anoche

Primer Partido

	Tantos
Millán y Arrondo, blancos	25
Creus e Iturriaga, azules	24

Ganador: BLANCOS.

Primera Quiniela

	Tantos	Pagos
Astigarraga	1	$ 6.41
Ramos	6	2.82
Egozcue	1	5.87
Uriona	2	10.07
Goitia	1	3.52
Argárate	0	8.81

Ganador: RAMOS. Pagó a:

2.82

Segundo Partido

	Tantos
Egozcue y Uriona, blancos	30
Astigarraga y Goitia, azules	26

Ganador: BLANCOS.

Segunda Quiniela

	Tantos	Pagos
Malluquiza	0	$ 6.34
Eugenio	3	6.87
Salsamedi	1	5.49
Gutiérrez II	6	3.29
Salazar	3	5.88
Emilio	3	4.58

Ganador: GUTIERREZ II. Pagó a:

3.29

Tercer Partido

	Tantos
Emilio y Malluquiza, blancos	23
Olaso y Eugenio, azules	30

Ganador: AZULES.

PROGRAMA PARA HOY

PRIMER PARTIDO, a 25 tantos: Salsamendi y Mujica, blancos, contra Lucio y Alvarez, azules. A sacar, ambos, del cuadro 10.

PRIMERA QUINIELA, a 6 tantos: Ramos, Ituarte, Apiri, Pistón, Celaya y Andrés.

SEGUNDO PARTIDO, a 30 tantos: Ramos y Azpiri, blancos, contra Ituarte y Celaya, azules. A sacar, ambos, del cuadro 10.

SEGUNDA QUINIELA, a 6 tantos: Argárate, Echarri, Salazar, Eguíbar, La Paz y Guernica.

TERCER PARTIDO, a 30 tantos: Guernica y Echarri, blancos, contra Argárate y La Paz, azules. A sacar, ambos, del cuadro 10.

CIERRAN HOY LAS INSCRIPCIONES DEL FIELD DAY COLEGIAL

A las 5 de la tarde expira el plazo de inscripción para las justas de los colegiales

Hoy, a las cinco de la tarde, se cierra la convocatoria para las Competencias de Campo y Pista que celebrará los días 24, 26 y 27 del presente mes la Liga Intercolegial de Cuba.

Hasta ahora se sabe que competirán el Colegio de Belén, la Academia Baldor, el Candler College, el Colegio Cubano Arturo Montori, el Instituto Edison, el Instituto Yverdon, la Escuela Militar Pitman y el Instituto de Santa Clara.

Con esta calidad de competidores, no nos extrañaría que este año se rompieran algunos de los records existentes, pues la preparación cuidadosa de que son objeto los atletas de los referidos planteles por los distintos entrenadores, nos hace afirmar esto.

La Liga Intercolegial de Cuba, no descansa un momento en la preparación de estas Competencias que tendrán efecto los días 24, 26 y 27 del presente mes en los bellos terrenos del Gran Stadium «Cerveza Tropical».

En la junta que se celebrará esta tarde, se acordarán todos los pormenores de estas justas, como son los jueces, precios, etc.

Gabby Hartnett

Pat Malone

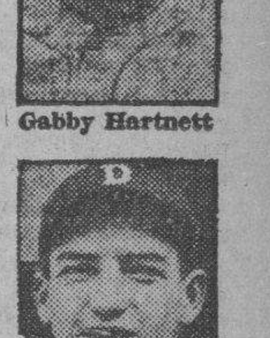
Schoolboy Rowe

OMNIBUS DE CAMAGÜEY
(LOS MEJORES DE CUBA)
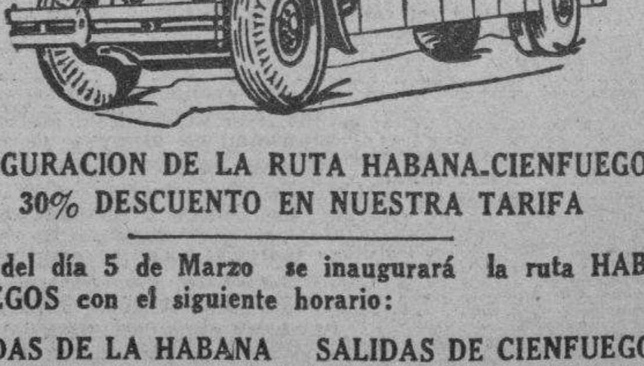

INAUGURACION DE LA RUTA HABANA-CIENFUEGOS.
30% DESCUENTO EN NUESTRA TARIFA
A partir del día 5 de Marzo se inaugurará la ruta HABANA-CIENFUEGOS con el siguiente horario:
SALIDAS DE LA HABANA SALIDAS DE CIENFUEGOS
7.00 A. M. 2.30 P. M. 12.00 P. M. 5.30 A. M. 2.00 P. M. 11.15 P. M.
Además 10 Salidas para Camagüey y Santiago de Cuba
SERVICIO DE EXPRESO PARA PAQUETERIA
ESTACION HABANA.
Hotel Pasaje: Tfnos. M-1715 y M-4838
SEGURIDAD CONFORT HORARIO FIJO

M.E.C.D. 2016

SE PIDE A LAS AUTORIDADES SANITARIAS ATIENDAN PRONTO EL ESTADO DE LA POBLACION DE PLACETAS

(COLUMNA SIETE)

SE FELICITA AL PRESIDENTE Y PERSONAL DE LA JUNTA MUNICIPAL ELECTORAL DE CIFUENTES POR SU LABOR EN LOS COMICIOS

(COLUMNA TRES)

TIERRAS DE ORIENTE

Una entrevista, en Holguín.—Ciénaga de Santa Clara.— Sobre la culpa que tenemos todos...

Esta historia se cuenta en dos palabras. Aún es demasiado breve... Aún está en el capítulo inicial. Aún no hizo más, en efecto, que marcar directrices en el aire.

—Y cuánto tiempo...?

—Muy poco...

Cinco meses... Seis meses...

—Eso es...

Son cinco meses... seis meses... —pongamos siete meses, a lo más—, los que cuenta el capítulo de Holguín. Pero antes de esa historia, hay otra historia de grandes intensidades, desarrollada en un espacio de años. El laboraba en Aguada, pero iba con frecuencia de excursión. La Ciénaga, en Santa Clara, era como terrazgo predilecto para sus siembras de bien...

Allí se trabaja mucho; se trabajaba mucho, por lo menos, en tiempo próximo aún. La industria de la madera ocupaba gran número de obreros, y enriquecía apresuradamente buen número de caciques. El calificativo de «caciques» no soy yo quien lo da, me lo da él. Yo los decía contratistas, y él los nombra caciques, sin embargo...

La vida de los obreros era allí de amarguísima crueldad. La instalación, la comida, el salario, la salud... Nada preocupaban estas cosas al «caciquismo» absorbente, con tal de que al estrujarlos—aún mucho más con garras que con uñas—, dieran en abundancia los dineros que precisaban sus lujos

El les llevaba dineros, a los pobres obreros de la Ciénaga, según sus medios humildes. Esto me dijeron de él; esto, sin duda, es verdad. Me dijeron también sus discusiones, sobre la urgencia de llevar justicia, y espiritualidad, y orientación, a esos pobres obreros irredentos de la más dolorosa servidumbre. Sobre esto, ya le pregunto:

—Y es verdad...?

Calla un instante...

Elude el responder directamente, pero confiesa por fin:

—Lo que es verdad es que a veces, cuando se proclamaban estas cosas, no faltaba un cacique sin conciencia que asentara esta opinión:

—Bueno, instruir a esos hombres... Pero puede decirme para qué...?

Esta era su pregunta:

—Para qué...?

Y este hombre no me dice su respuesta, pero ya yo la conozco.

* * *

Ya yo la conozco, sí...! Era la inevitable, en su misión. Estaba, seguramente, encendida en justicia y en coraje. Pobres, los pobres hombres de la Ciénaga, con el paludismo encima, el hambre encima, la miseria encima, y en manos muchos de ellos de individuos que afirmaban tener este concepto de su personalidad...! Algunos, no eran caciques, eran tales contratistas de sensibilidad y de conciencia, los que les daban trabajo; pero un solo individuo de esta clase, en empresas de esta clase, es como una alimaña ponzoñosa sobre el ojo de una fuente. Por muchos arroyuelos en que el agua se desbarate después, por limpios que sus cauces se mantengan, por puras que sean las copas en que se haya de guardar, ya el agua repugna a todos...

En empresas de esta clase, basta un solo individuo de esta clase para envolverlas en sombras. Negreros sin dignidad; déspotas sin corazón... Hombres que se imaginan del obrero que no es más que un esclavo sin espíritu, nacido exclusivamente para proporcionarles la riqueza y depararles el goce, a cambio de un pedazo de batata o de un mendrugo de pan... El pecado en que incurren los patronos que no piensan de este modo, es el de conservarlos a su lado; es el de no expulsarlos de su centro como animales con sarna; es el de hacerse, en apariencia al menos, cómplices de su conducta...

Las conmociones sociales, ya desgraciadamente tan frecuentes, envuelven en idéntica tortura, la misma destrucción e igual despojo, al patrono patrono de verdad, y al patrono negrero de verdad. En infinidad de casos, la tragedia de España esto demuestra; tragedias mucho menores, ocurridas en pueblos diferentes, esto demuestran también. En infinidad de casos, la historia de un suceso de esta clase suele terminarse así:

—Eso fué una vilísima injusticia...!

Lo fué, sin duda ninguna...

En estas conmociones, sin embargo, hay injusticias peores. Las hay, cuando la tragedia envuelve totalmente a una persona que ha dedicado su vida a esparcir beneficios a granel. Se nubla entonces el juicio, y no encuentra manera de explicarse, ni la causa de este daño ni la fatalidad que lo dirige:

—Pero esto por qué, Señor...?

La magnitud de la hecatombe rusa, que hundió en el polvo el imperio, y llevó a los palacios de los Zares una turba de asesinos, no tiene precedentes en el mundo. Ahora se sabe de Gorky que murió astutamente envenenado por un médico rufián. Ahora se sabe de Trotsky que anda dando gritos candorosos para convencer al orbe de que esta acusación no tiene base, porque el rufián con título en cuestión, era uno de sus adeptos... Todos tragediantes líricos...! Como si no fuera Gorky quien denunció en «La Palabra», su gran publicación de periodista, los crímenes, las torpezas, y las ferocidades y los robos que cometieron los hombres que prometieran redimir a Rusia de la torpeza y del crimen...! Es en esa labor, hecha en Moscú, de cara a los tragediantes, donde mejor puede verse la cantidad de terrores en que envolvieron al pueblo, ya no en la agitación, ya en el poder. Berdiaef, sin embargo, escribe así:

—Los rusos no podemos lamentarnos de catástrofes tan honda: en realidad la merecimos todos...

Y cuando se termine la de España, y se sompese la ruina y se advierta el dolor que echó sobre ella en toda su magnitud, también dirán, irremediablemente, los espíritus sinceros:

—En realidad, la merecimos todos...

Todos...? Por desgracia, sí... Y todos, por esto mismo que está ocurriendo en Cuba a todas horas... Todos, porque los hombres de conciencia, —patronos o contratistas, periodistas o escritores, autoridades y particulares, y sacerdotes o laicos...—sabemos de esta injusticia y no nos atrevemos a atacarla, aislando, condenando, descubriendo, si es preciso, expulsando, si es preciso, a quienes la cometen de costumbre, de todo trato social, e imponiendo las leyes necesarias y obligando al estricto cumplimiento de las leyes necesarias, para que si se dan los individuos capaces de hundir al hombre a cambio de un puñado de lentejas en una verdadera esclavitud, vean también los esclavos, los humildes, los que ganan las lentejas, que no vino Jesús inútilmente a decir la doctrina del espíritu; que hay quienes siguen su vida con hondo sentimiento fraternal; que hay quienes tienen corazón bastante para ir a su corazón, por sobre todas las codicias bárbaras de los especuladores... Los especuladores, en efecto, apenas se enteraron todavía de que, en efecto, vino ya Jesús, y de que en la doctrina que El expuso, cuando se le habla a Dios, se empieza así:

—Padre nuestro...

Padre nuestro... Padre de los esclavos, los humildes, los que ganan a diario las lentejas con el sudor de su frente... Padre de todos, sin duda; pero más padre de ellos que de nadie. Contra los que ignoraban en su tiempo esta verdad inicial, clamó Jesús con dureza; contra los que pensaban, en su tiempo, que a los hijos de Dios, hermanos suyos, se les podía tratar como a hermanastros, alzó su condenación; y contra los que henchían sus bolsones con artimañas de cualquiera clase, en cualquier sitio que fuese, también levantó el látigo una vez...

Nosotros permitimos, sin embargo, que se construyan fortunas estrujando sin tasa la miseria... Nosotros consentimos, sin embargo, que aun en las sociedades empapadas de doctrina de Jesús, se alce por sobre todas las virtudes fundamentales en ella, la bestialidad del oro, aun cuando esté forjado en el dolor... Así, de nuestro silencio hacemos celestinaje, e incluso alguna vez complicidad... Y así, de nuestro silencio, de nuestro celestinaje, de nuestra complicidad, también mana esa culpa incoercible que ante las grandes tempestades de odio que estas situaciones causan, hace que se derrumben muchos nombres en el espanto y la ruina, que obligan, siempre, a interrogar después:

—Pero esto por qué, Señor...?

Nosotros no lo sabemos, pero no aventuremos juicios vanos, porque el Señor sí lo sabe...

* * *

Hablo con un sacerdote, y no debe extrañar que mis palabras parezcan un sermoncillo. Sermoncillos así son de su gusto: se llama él D. Constantino Urraldi, uno de los dos párrocos de Holguín. Aún llegó hace unos meses a esta Iglesia, y apenas si aún tuvo tiempo para trazar sus planes de actuación. Ha conseguido hasta ahora ponerse en relación con los muchachos, que son actividad y juventud. Cuenta ya con un número importante.

—Cuántos...?

—Ciento ochenta y seis...

Materia que hay que formar; cerebros que hace falta dirigir; impulsos que es preciso encaminar hacia la comprensión, el sentimiento y el afán de la justicia...

Ciénaga de Santa Clara fué una revelación alucinante para este sacerdote de Jesús. El ya pensaba, de siempre, que es el valor social del Evangelio la única solución definitiva de los problemas del mundo. Por no decirlo así, gritarlo así, y proclamarlo así de todos modos, —por no decirlo así, gritarlo así, y proclamarlo así con la entereza que el mismo Evangelio impone, se han derrumbado las masas en un escepticismo destructor. Delante de los hombres sin conciencia, y sin moral, y sin humanidad, que echaban sus apetitos en plena inundación sobre el trabajo, fueron pocas las manos consagradas que abrieran el Evangelio, y repitiesen la lección divina con santísima altivez. A los hombres que actuaban de esta suerte y se llamaban cristianos, era preciso arrancarles el título de cristianos, para que su propia culpa no se fuera extendiendo como un humo sobre todos los demás...

Es el valor social del Evangelio el que importa más hoy para vivir. El lo creyó así, de siempre; Ciénaga de Santa Clara fué una revelación alucinante, que le ahondó esta creencia para siempre, y le fijó, para siempre, la ruta principal de su deber.

C. CABAL.

DE CAIBARIEN

SENCIBLE FALLECIMIENTO.—En la madrugada del día 10, dejó de existir la respetable dama Sra. Doña Angela Baldrich vda. de Sánchez madre amantísima de un numeroso grupo de apreciables vecinos de nuestra Villa entre ellos el compañero y amigo señor Juan Sánchez Baldrich, director del periódico local «El Deber» y tesorero de la Asociación de la Prensa de esta ciudad.

Inmediatamente se conoció la triste nueva las innumerables amistades con que cuenta la familia Sánchez en nuestra sociedad se apresuraron a testimoniarle sus simpatías y acompañarles en su inmenso dolor.

Gran cantidad de ofrendas florales llegaron a casa del compañero Sr. Sánchez Baldirch, procedentes de nuestros jardines.

El sepelio verificóse esta mañana, constituyendo una imponente manifestación de duelo.

Paz a sus restos.

EN LA CAPITAL.—Desde hace varios días se encuentra en la capital el ilustre galeno doctor Alberto Castillo Prado, subdirector del hospital, de esta Villa, acompañado de su bella y elegante esposa la señora Carmita Villavé de Castillo.

Motiva dicho viaje el delicado estado de salud de la señora madre de la esposa del doctor Castillo, que ha sido sometida a una arriesgada operación de la cual ha salido con toda felicidad.

LAMENTABLE ACCIDENTE.—En el día de ayer en la carretera de Caibarién a Camajuaní, en el lugar conocido por la Resbalosa falleció en un lamentable accidente, al chocar el auto en que viajaba con un camión el joven estudiante del Instituto de Remedios Valerio González.

Su sepelio verificado esta tarde fué concurridísimo, asistiendo gran cantidad de alumnos de dichos Institutos pertenecientes a esta localidad.

Las clases quedaron suspendidas en señal de duelo.

RVDO. PADRE GABRIEL GONZALES.—En días pasados celebró su fiesta onomástica el Rvdo. Padre Gabriel González, Coadjutor de nuestra Iglesia Parroquial y Consiliario de la Unión 12 de Caballeros Católicos.

Con tal motivo por la noche nos trasladamos un grupo de asociados de dicha Sociedad a la Iglesia Parroquial, para felicitarle, siendo obsequiados por el festejado con ricas pastas y exquisito vino.

Largo rato duró la visita que terminó deseándole al homenajeado mil venturas en el porvenir.

PROXIMA VELADA.—En la Sociedad de Caballeros Católicos la progresista y prestigiosa Asociación se celebrará el próximo lunes día 14 una magnífica velada lírico musical en la que tomarán parte distinguidas señoritas y jóvenes de nuestra mejor sociedad.

En nuestra próxima crónica la reseñaremos.

Antero Morales.
Corresponsal.

DE LA VIDA NACIONAL

Meritoria labor la realizada por la Junta de Cifuentes

Fué la primera que envió a la Provincial, el resultado de los escrutinios comiciales

La Junta Municipal Electoral de este pueblo, ha terminado los escrutinios de los distintos Colegios Electorales del Término, en el más breve plazo, siendo por tal motivo, una de las primeras en enviar la documentación a la Junta Provincial Electoral.

Ha sido objeto de grandes elogios el personal de la Junta Electoral, dirigidos acertadamente por el doctor Pablo Enríquez Goizueta, Presidente de la Junta, dignísimo Miembro del Poder Judicial, probo e inteligente, que honra la carrera a la cual pertenece.

Secundando la labor se encontraba el joven Rafael Clapera y Fernández, Secretario del Organismo, Justo Pastor Ajuria, auxiliados a la vez por los demás empleados de la oficina.

Ha sido encomiable la labor desarrollada por esta Junta, que contando solamente con un mecanógrafo y un escribiente, que demostrando amplias aptitudes, mantenían siempre toda la documentación al día y la atención al numeroso público que visitaba el local, en solicitud de asuntos relacionados con las elecciones efectuadas el día cinco de marzo, haciendo posible dicho mecanógrafo y escribiento con la extraordinaria labor que realizaron, que la Junta Municipal Electoral de Cifuentes, quedara a gran altura.

Quiero reiterar por este medio, la felicitación que hice personalmente al Dr. Enríquez Goizueta, y demás empleados.

Mario Olivera Aréchaga,
Corresponsal.

Cardenenses

EN EL SANATORIO MODELO

La Misa de San Leandro

De año en año.

Siempre en esa fecha.

No falta nunca en ese día de San Leandro, esa Misa que la Colonia Española de Cárdenas, dedica por acuerdo de su Directiva al que fué su digno Presidente don Leandro Ruiz Austri, ligado al Cronista por lazos de familia.

Un benefactor de la Colonia.

Un gran amante de ella.

Don Leandro en vida laboró siempre con sus entusiasmos, sus energías que no se agotaron hasta la hora de morir, además de su capital, a mantener grande la sociedad que es casa en momentos de alegrías y en momentos de tristeza de los españoles de Cárdenas.

Y gozaba con sus éxitos.

Con sus mejoras.

Un año más la Capillita del Sanatorio de la Colonia Española, congregó en una hermosa mañana de luz y de sol a un grupo de fieles, que reverentes oyeron la misa que se dedica a don Leandro Ruiz Austri.

Fué solemne.

Muy solemne.

Las Matildes

De días hoy.

Las Matildes.

Recuerdo entre ellas a la respetable señora Matilde Tresería viuda de Dalmau.

María Matilde González de Rodríguez.

Matilde Pons de González, Matilde de Vega de Faz.

Entre las señoritas: Matilde Darnas, Matilde Rodríguez, Matilde Vega, Matilde Tellería y un lindo botón de rosa: Matilde Rodríguez González.

A todas saludo.

Con esta nota.

Cumpleaños

De una señorita hoy.

Airosa y esbelta.

Refiérome a la hermosa y linda figulina Carmita Balanzategui Vidal, que en la fecha del 15 de abril celebra su natalicio y que es la citada prometida del siempre caballeroso y correcto joven Raúl Calderín.

Llega a edad primaveral Carmita.

De dulces quimeras.

Gelsy Guerra

Linda bebita.

Muy simpática.

Nueve abriles cumple hoy la vivaracha y risueña Gelsy Guerra, a la que deseo las mayores satisfacciones.

Tenga un día feliz.

Lleno de alegrías.

Aniversario de bodas

Lo celebra un matrimonio.

En la fecha de hoy.

Los jóvenes y felices esposos señora Alejandrina Neyra de Herrera y el señor Ignacio Herrero, entusiasta Presidente de nuestro Liceo, que cumplen siete años de casados.

Tengan siempre suerte.

Mucha suerte.

De días

Una joven dama.

Muy elegante.

La señora María Felicia Sánchez de Jaimes, esposa del apreciado amigo el señor Juan Jaimes, acreditado industrial de esta plaza, que en la fecha del 15 de marzo celebró su cumpleaños.

Reciba mi saludo.

Muy cumplido.

Natalicio

De un jovencito el 15.

Simpático y gracioso.

Quince años cumple en esa fecha el inteligente amiguito Cuquito García Toca, uno de los encantos de los jóvenes y felices esposos señora Cuca Toca de García y el señor Avelino García, propietario de «El Gallito», la acreditada peletería.

Mi saludo a Cuquito.

Con mis votos por su suerte.

Francisco González Bacallao

Grupo de alumnas que asistieron al Cursillo de Eco nomía Doméstica ofrecido por la Secretaría de Agricultura el pasado mes de febrero, en el colegio «San Juan Bosco», de la ciudad de Sancti Spíritus. Este cursillo fué organizado por el señor Rafael Acosta, inspector municipal de Agricultura de dicho término, bajo la dirección del doctor Juan F. Roig, director General de Enseñanza del Departamento, y fué dirigido por la doctora Blanca Prieto y su auxiliar, señorita Angela Lobato.

MATANCERAS

En las Siervas

Las fiestas del domingo.

Coronadas por el más brillante de los éxitos, tuvieron feliz epílogo las gestiones que la sociedad matancera, desplegara en favor de ese Convento de la calle de Milanés, cuya reedificación era una sentida necesidad y era un imprescindible deber para esta población, que veía asfixiarse en aquel tétrico y lúgubre caserón a las abnegadas mujeres que dedican su existencia al cuidado de los enfermos y al auxilio de la humanidad.

Con unos solemnes oficios religiosos se inauguraron las obras que han convertido aquel convento en un hogar amplio, ventilado, cómodo y alegre, para descanso de quienes no se dan reposo ni se dan tregua en su noble afán de mitigar dolores y endulzar la agonía de los que penan y sufren.

Bellamente decorada la preciosa Capillita del Convento que fué objeto también de una total renovación, aparecía la imagen de María, entre infinitos cirios y delicadas flores, que eran dalias y gladiolos, con espigas de nardos y azucenas.

Una concurrencia numerosa, selecta, escogidísima colmó la hermosa nave de ese templo que llena en aquella barriada su más eficaz cometido.

Ofició primero en la misa de siete—de comunión general—el Párroco de San Carlos, doctor Jenaro Suárez,—recibiendo la sagrada forma, con las Siervas de María, las Hermanas de la Milagrosa, de San Vicente de Paúl, del Asilo de Ancianos, y asociaciones y congregaciones religiosas de la localidad.

Después a las diez se dijo la misa de Ministros por un sacerdote Paúl, el Padre José Luis del Carmelo, y el Párroco de San Juan, Reverendo Luis Azcona.

Ocupó la cátedra sagrada, el Vicario Provincial, la más alta autoridad eclesiástica de Matanzas, que desde el fallecimiento de Monseñor Sainz, está hecho cargo del Obispado de la Diócesis. Con palabra fácil y elegante, el Reverendo Padre Trabadelo, exaltó la obra de las damas matanceras en favor de ese Convento y la misión altruista, de abnegación, y de infinito amor a la humanidad que realizan esas Ministras de los enfermos.

En el coro el Maestro Ojanguren con un numeroso grupo de cantantes y Profesores musicalizó el santo oficio.

Terminada la misa, la concurrencia visitó el Convento, apreciando la obra espléndida que allí se ha llevado a cabo y por la que tan agradecida se muestra Sor Elisa de Diego, la Superiora de la casa y las doce hermanas que la acompañan allí.

Con objeto de asistir a estos actos vinieron expresamente desde la Habana la Madre Provincial y las Superioras de los Conventos de Cárdenas, y Cienfuegos.

Para esas visitantes tuvieron las Siervas un obsequio, que fué gentileza de muchas de las damas que integraron el Comité de Colecta y que quisieron así poner fin a su obra.

Entre la concurrencia a esos solemnes cultos recuerdo a las señoras Consuelo García de Bretos, Leonor Heydrich de Esnard, y su hermana la señora de Pérez Jorge, Angélica Fernández de Suárez, Lola María Solaún de Estorino, Blanca Luisa Vallice de Fernández Taquechel, Dolores Gallardo de Junco, Josefina Estorino de Villar, Marinita Almirall, Anita Saavedra, Graziela Lavastida, Mercedes Casado, Blanca Valera, representación caracterizadísima de nuestra grey.

La gratitud de Sor Elisa de Diego y las monjitas de ese Convento de la calle de Milanés, no tiene límite y tengo encargo de ellas de una vez más dar las gracias a cuantos tan piadosa y cristianamente han puesto su grano de arena en esa Empresa que era anhelo de las Ministras de los Enfermos, que acariciaban desde años y es ya hoy una hermosa realidad.

En Monserrat

La jira asturiana.

Como es tradicional en las fiestas que ofrece el Club que preside don Marcelino Menéndez, fué ese almuerzo bailable del pasado domingo, en las pintorescas alturas un acto de magnífica repercusión social.

Se dieron cita allí los elementos más prominentes de nuestra colonia española, a los que acompañaban las autoridades locales y representaciones de toda la prensa.

Tres largas mesas que ocupaban por completo la Glorieta José María Pérez, brindaron asiento a señoras y señoritas que con los socios del Club Asturiano, saborearon un exquisitísimo Menú, en que era plato de primer rango la deliciosa fabada y el criollo arroz con pollo. Jamón de Avilés, salchichón de Pamplona, queso gruyere con ensaladas y postres, fueron rociados con vino Rioja y cervezas Tropical, Polar y Hatuey.

La Orquesta del maestro Aniceto Díaz amenizó el almuerzo ofreciendo una brillante audición, y más luego un programa bailable que terminó con el danzonete «La Manía de Mamaíta», estreno del inspirado musicólogo.

Pretender dar una relación de las personas que acudieron el domingo a Monserrat sería tarea tan ardua y tan difícil, que ni siquiera lo intento, pero no dejaré de dar algunos nombres que retengo en la memoria y que serán como compendio de ese conjunto.

Presidieron la table con Marcelino Menéndez, estaba el Capitán Ramón Alvarez Ayudante del Jefe Militar del Distrito, el doctor Nicolás Saavedra, Secretario del Gobernador de la provincia y el Presidente del Casino Español, don Eudoro Alava.

Tenía el Cronista su cubierto, junto al distinguido matrimonio Sancalio Pérez y María de las Virtudes Alonso, y los Marqueses de Simpson y de Labat, con el doctor Francisco Baquedano y Audevalle.

Se sentaba frente a mí la esposa del gran mambí, Coronel Perucho Acevedo, figura gloriosa de la revolución redentora, que actuó tan efectivamente en nuestra provincia por los años del noventa y cuatro.

Vi en otros puestos a Manolo Fernández, a Vicente Carneado, a Alonso Amodia, a Julio Martínez, a Fernández Argüelles, a Marcial López Croa, a Tony Alba, a Carlos Sabater, a Ramón Solés, al Director de «El Republicano», Ramón Pérez; a Lorenzo López, a Manuel Molina y Rosario G. de Molina, a Francisco Coro y Lea y Manuel Pedú y a cientos de cientos que la falta de espacio me priva de traer a esta reseña.

Destacábase entre el elemento femenino, la aristocrática figura de Panchita Rodríguez, blonda y gentil figura.

Satisfechos pueden sentirse Marcelino Menéndez, Martínez, Carneado, genuina representacín de nuestra Colonia astur, de esa fiesta del día trece de marzo, que aquí reseño.

Fué un gran éxito.

Chez García-Polanco

Un animado recibo.

Sin carácter de fiesta y en la intimidad que quisieron imprimirle, tuvo efecto la tarde del sábado doce, un recibo bailable, en la elegante residencia del Contador de la Compañía de Jarcias, Sixto García Irisarri y Esther Polanco.

Festejaba su natalicio, la segunda de sus hijas, la airosa, gentil y bellísima Teresita, que se vió objeto de los mayores halagos y las más elocuentes pruebas de simpatía y de afecto.

Flores en cantidad abrumadora llegaron hasta esa mignoné en quien mi pluma evoca siempre la figura gloriosa de aquella Racamier, que por su talento, por su ingenio y su cultura, llena páginas y más páginas de la historia de Francia.

Con un lunch pagado de exquisiteces, que es como un privilegio de esos señores de García, obsequió Teresita a cuantos fueron a felicitarla y pasar con ella esa agradable velada del sábado.

Los más delicados fiambres, los dulces más exquisitos, acompañados de cocktailes que son especialidad de esa mansión de Esther Polanco y Sixto García, y fiambres, pastas y confituras de la inigualada repostería de ese matrimonio, sirviéronse durante toda la soir, con la esplendidez y el rumbo que es allí característico.

No daré tampoco una relación de la concurrencia a ese recibo de Teresita García Polanco, concretándome en las menciones a este bunch de gentiles que eran acompañadas por este grupo de jóvenes caballeros: Cotica y Nené Dihigo, Consuelito y Mercedita Díaz Pardo, Tula y Willy Alfonso, Hortensita Doy, Chiquitica Calatayud, Carmen Leonor Martínez, Bertha Irisarri, María Candelario, y Emelita Gutiérrez Gallardo y Agustín de Rojas, Rodolfo Begueristaín, Ignacio y Mandy Uriarte, Ramón Falcón, y José R. Arango.

Sólo tres damas como expresión de gentileza, del grupo allí reunido: Lolita Solís, la Presidenta del Tennis, Rosa Muñoz de Doy y Sofía Pailot de López, la gentilísima americanita.

Los bailes del sábado

En el Casino y en el Liceo.

Abrieron sus puertas las dos sociedades de frente al Parque, para dos fiestas carnavalescas, que si no se caracterizaron por su enorme concurrencia, desarrolláronse dentro de un ambiente de alegría y animación muy mucha.

Dió realce a ese baile del Liceo, la Comparsa de Muñecas, que llevaron a aquellos salones, las encantadoras señoritas Obregón, Mimí y Aleida, y que integraban unas doce muchachas.

En el baile del Casino imperó la careta siendo infinitos los dominós que poblaron esos salones.

Haré sólo una cita del conjunto selecto reunido en ese baile del Palacete de España.

Eva Vinageras, una gitana que paseaba su garbo y su gracia del brazo de Paquito Baquedano, el Beau Brumel matancero.

Cierran con estas fiestas las sociedades que presiden don Eudoro Alba y el doctor Antonio J. Font Tió, su temporada carnavalesca, teniendo ya anunciado el Liceo el más esplenderoso de los bailes que se registrara en los anales de aquella casa.

Será el veinte de mayo y para amenizarlo viene la Orquesta Havana Casino, ya escriturada desde ahora con la anticipación que hay que hacerlo, por los infinitos compromisos que siempre abruman a esos excelentes conjuntos capitalinos.

La señora de Campuzano

Estela Pérez Salvador.

Está ya en Matanzas a donde viniera con el bebyto que vino al mundo hace pocos días en la Clínica de Reyes de la Habana, la joven e interesante esposa del doctor Eduardo Campuzano.

En el Chalet de sus padres, del Paseo de Martí, aquella poética casa del Jefe Militar del Distrito, se ve Estela, visitadísima por sus amistades que van a congratularla, por el advenimiento de su primogénito.

Welcome, señora.

Mi pésame

A los esposos Pita-Domínguez.

Pasan en estos momentos por el dolor inmenso de haber perdido a un muy allegado familiar—su tío el señor Manuel Domínguez—el Cajero de la Gran Compañía Henequenera de Matanzas, José M. Pita y su joven esposa Juanita Domínguez.

De manera trágica, sin que nada abonara la determinación dolorosa que lo inclinara a privarse de la vida, se ha ido de este mundo, el muy estimado caballero, que era un prestigioso hacendado de esta Provincia.

Para ese matrimonio que goza de estimación tan grande en todos nuestros círculos va la expresión de mi condolencia.

De enfermos

Nutrido el capitulo.

Diré primeramente que convalece de la bronconeumonía que la aquejó poniendo en grave peligro su vida, la señorita Minchen Harves y Brito, pero es ahora aquella casa un verdadero hospital, porque con la interesante enferma, guardan cama también su señora madre Estrella Brito de Harves y sus hermanas Martha y Margarita.

Un ataque gripal, que es epidemia matancera hoy por hoy, sufren la señora y las señoritas Harves.

Es asimismo de desasosiego para sus familiares el estado de salud de la niña Teresita Aguirre, la mayor de las nietas de los esposos Domingo Pérez Arocha y Vicleta Salvador.

Fiebres de carácter tífico recluyen en el lecho a la simpática primogénita de los estimados amigos José Aguirre y Nena Pérez Salvador.

Esta en cambio ya del todo restablecida Bértila Haedo, la ex-Presidenta del Tennis.

La última nota

Para felicitaciones.

A los César que están hoy de días y a los que pláreme enviarles mi más afectuoso saludo.

César Fernández Pollo, Abogado Fiscal de nuestra Audiencia, clubman muy distinguido del Liceo, a cuya tertulia es de los más asiduos.

César Carballo Escalona, Presidente del Grupo Indice, ex-Director de la cubana sociedad de frente al Parque, y prestigiosa figura del comercio yumurino.

César Estorino y Romero, Notario de esta plaza, que disfruta de nombradía y reputación muy mucha. Su estudio de los bajos del Palacio Provincial, es una de las oficinas notariales que cuenta con mayor clientela en esta ciudad.

César Solaún y Grice, el simpático bachelor, tan bien querido entre nuestra juventud.

Párrafo aparte para la felicitación que traza mi pluma, para el Mayor yumurino, César Casas y Rodríguez, el más constructivo de los Alcaldes que ha tenido la Atenas, el íntegro funcionario, que en el corto tiempo que lleva en nuestra primera magistratura municipal, ha realizado obras tantas, que si fuéramos a enumerarlas, necesitaríamos toda una página del periódico.

Caballero intachable, político consecuente, ciudadano de una integridad a toda prueba, se verá hoy César Casas, objeto de los más merecidos y bien conquistados halagos.

A su residencia de la calle de Blanchet, a ese hogar modelo de don Antonio de Casas Vázquez, hoy ensombrecido por muy reciente desgracia, llegarán para el Alcalde matancero mensajes infinitos de salutación.

César Pizarro, César Martínez, César Fuentes.

Y el doctor César Andricaín, abogado que es blasón muy legítimo del foro de la Yucayo.

Manolo JARQUIN

Es lamentable el estado de abandono sanitario en que se encuentra hoy la villa de Placetas, en Santa Clara

Distintas enfermedades arraigadas en esa zona, en forma epidémica. No se riegan las calles y por ello el polvo es insufrible. Montones de basuras en el centro de las calles

Ante las numerosas enfermedades que padece Placetas (con alarmantes proporciones la grippe, el tifus y paludismo), a causa de la falta de sanidad en que se halla la ciudad, y motivado por la cantidad de polvo que se levanta constantemente con el tránsito de los vehículos y hasta con el de los transeuntes, es que redactamos estas líneas en demanda de un aparato de regar agua y de un poco de atención más para este grave mal, en la seguridad de que interpretemos fielmente el deseo unánime de los habitantes de este pueblo. Debemos añadir el abandono en que se encuentra la recogida de basura, por falta de carros y empléados en la Jefautra Local, lo que ocasiona el estancamiento de montones de papeles y objetos pestilentes, en medio de las calles más céntricas. Existen, además, numerosas fosas mauras que expulsan hacia la calle las inmundicias, lo que constituye como el hecho anterior, un serio peligro para la salud pública. Comprueba lo que decimos la pestilencia que existe en las calles Paseo de Martí, Carretera Central y 1ra. del Este, producto de esas fosas que desahogan sus fermentaciones en la vía pública.

Nosotros no sabemos bien si esta cuestión es potestativa de la Secretaría de Sanidad directamente, o de la Jefatura de Sanidad; lo que sabemos perfectamente es que esta manifiesta indolencia oficial acrrea males irremediables para la salud del pueblo.

Conste, en último caso, que servimos de vehículo a las numerosas quejas que en nuestro carácter de Corresponsal del periódico DIARIO DE LA MARINA hemos recibido.

B. BANGA RODRIGUEZ,
Corresponsal.

POLITICA PINAREÑA

Un triunfo definitivo.

De una manera rotunda, se ha operado el resurgimiento del Partido Liberal en la provincia de Pinar del Río. En los comicios del 10 de Enero el liberalismo solamente logró un acta de Representante con un factor de ocho mil votos, y en la jornada del sábado cinco superó todos los cálculos alcanzando una votación superior a todos los demás partidos.

Llevando en su candidatura a figuras arraigadas con la opinión pública y verdaderos valores de la política vueltavajera, la tradicional agrupación del gallo y el arado ha dado una elocuente demostración de su fuerza electoral, siempre única y siempre inquebrantable, por ser una colectividad íntimamente ligada a las aspiraciones políticas de la vida cubana.

Este brillante triunfo del Partido Liberal en la tierra del tabaco sirve para que ya anuncien su ingreso en el mismo, factores indiscutibles de los demmás partidos. Así tenemos que antes de pocos días habran de conocerse los nuevos valores del Social Demócrata, del Unión Nacionalista, del Conjunto Nacional Democrático y hasta de Acción Republicana, que harán su ingreso en las filas del viejo y tradicional partido.

Las dos actas que el liberalismo ha obtenido en Vueltabajo pertenecen a los señores Santiago Perez y Diego Rodríguez. El primero es un joven de positivo valer, de amplios horizontes en el futuro de la política cubana y a cuyo alrededor se agrupan factores innegables de fuerza electoral. Y el segundo es un viejo patriota, prestigiado por grandes virtudes personales y por su numeroso caudal de recursos materiales.

Ambos irán al Cnogreso animados de los mejores deseos por mantener cada vez más unida y vigorosa la bandera del Partido Liberal.

La Junta Provincial.

Continúa su labor escrutadora la Junta Provincial Electoral de Pinar del Río, a fin de determinar los verdaderos candidatos que han resultado electos en los comicios del pasado sábado cinco.

Por los datos obtenidos hasta el presente, puede decirse que el resultado de dichas elecciones es como sigue hasta el momento de escribir: Partido Liberal, dos actas que correnponden al Ingeniero Santiago Pérez y al señor Diego Rodríguez, quedando como primer suplente el señor Francisco Fernández Valdés. Partido Unión Nacionalista, dos actas, que pertenecen al Dr. Rogelio Regalado y al señor José Ramón Fernández, siendo el primer suplente el señor Ricardo Navarro. Los partidos CND y SD se discuten un acta, figurando entre los triunfadores, por los primeros los señores Manuel Pérez Galán y Conrado Padrón y por los segundos, los Dres. Angel Manuel Ferro y Engracio García Montesino.

Antes de finalizar la próxima semana, de acuerdo con los informes oficiales, habrá terminado su labor la Junta Provincial Electoral, realizando la proclamación de los siete candidatos electos.

La jornada comicial en Consolación del Norte.

Respondió la jornada comicial de ayer, 5 de marzo, a las plenas garantías que dieron el Gobierno y el Jefe del Ejército Constitucional, Coronel Fulgencio Batista.

Jornada de gloria, según lo hubo de predecir el joven y demócrata Teniente Coronel Jefe del Octavo Distrito, fué ella una demostración de que esa grandiosa institución que se llama Ejercito Constitucional, tiene, además de la altísima misión de conservar el orden, la no menos alta y sacratísima de amparar y garantizar imparcialmente el derecho de todos.

Y así fué la jornada electoral del próximo pasado 5 de marzo: garantía para el derecho ciudadano, respeto a la voluntad del pueblo, obra patriótica de hacer ver a un pueblo que vota por sus ideales, por los candidatos de sus simpatías, por quien le place o por quien le da la gana.

Y cómo ese pueblo vió transformados sus sufragios por votos negativos a su idealidad en otras épocas no muy lejanas; cómo vió la inutilidad de su esfuerzo cívico, ese pueblo, descreído, escéptico en el ayer no lejano, es creyente en el momento actual: sabe que los derechos del pueblo soberano son los derechos de ese pueblo, que los fusiles y ametralladoras son los amparadores imparciales y justos del derecho de todos. Sabe que esos fusiles y ametralladoras, son hoy un vínculo de derecho, de justicia e imparcialidad. Sabe ese pueblo, así se lo demostró nuestro Ejército Constitucional, que el hermano soldado proteje al hermano pueblo, ampara sus derechos, está con él mientras el pueblo, el hermano pueblo ejerza sus derechos.

La Junta Municipal.

La Junta Municipal Electoral rindió una meritísima labor antes y durante la lucha comicial. Ningún ciudadano se quedó sin votar por falta del duplicado ni por otra causa cualquiera que dependiera de ese organismo que con tanto celo preside el Dr. René Martínez. Este y los empleados a sus órdenes merecen nuestras más calurosas relicitaciones.

Resultado total.

Faltan por escrutar muchos Colegios Electorales. El resultado total de los comicios no se puede asegurar todavía, pues en esos Colegios que faltan puede haber grandes sorpresas. No obstante, se puede adelantar que el Dr. César Fuentes Mardomingo ha de obtener sobre todos los demás candidatos una franca mayoría.

Nuestra felicitación.

No terminaremos sin hacer presentes nuestros más cálidos aplausos al Teniente Jefe del Puesto Militar, señores don Luis Miló, y a sus muy dignos subalternos. De manera eficaz contribuyeron al hermoso resultado cívico de estos comicios.

Incidentes.

Dos ciudadanos que se olvidaron de las rigurosas disposiciones que hay sobre no portar armas el día de la celebración de los comicios.

A uno se le ocupó un revólver y al otro un cuchillo. Estos fueron los incidentes únicos de la jornada comicial del 5 de marzo, pues las protestas sobre que «ese señor no vote porque no es él, sino su espíritu, o esa dama no puede emitir su voto de ninguna manera porque ahora usa permanente y yo la conocí con el cabello sin rizar», que son la salsita obligada de todos los comicios, no se cuentan.

Comentarios.

El pueblo hacía muchos, todos favorables al desarrollo de las elecciones: «No es cómo decían». «Mi voto es mi voto». «Voto por quien me place».

Resumen: Un pueblo en que renació la confianza, que sabe que la emisión de sus sufragios será respetada, que el voto no es una ficción. Faltó el entusiasmo, desde luego, pero eso es una consecuencia de esa duda que muchos políticos mal intencionados fomentaron en el ánimo de ese pueblo, de ese pueblo al que antipatrióticamente se le trató de hacer creer numerosas patrañas.

Sabe ya el pueblo lo que se le demostró en estas elecciones: Que el ciudadano está garantizado para que emita libremente sus sufragios, que se acabaron aquellas elecciones de pasadas épocas machadistas de que decíamos en párrafos anteriores.

El Coronel Batista y el Gobierno merecen bien de la Patria por haber hecho que el pueblo no dude.

SANCHEZ, Corresponsal.

Marzo 7 de 1938.

DE ALQUIZAR

Felicitado por los Partidos Políticos el Presidente de la Junta Municipal Electoral doctor Ricardo Fernández y López.

Desde el día ocho del actual terminó de escrutar la Junta Municipal de esta localidad los quince colegios del término, después de un minucioso examen de toda la documentación de los mismos. La labor realizada por la Junta en el acto del escrutinio, la rapidez en escrutar los colegios, así como en todo lo concerniente al desenvolvimiento del pasado período electoral, fué tan encomiástica que por ello han sido muy felicitados su Presidente el doctor Ricardo Fernández López y el Secretario señor Teótimo García, por los partidos políticos, según consta de acta levantada al efecto, en sesión celebrada el día cinco del actual, en la que, entre otras cosas se hace constar «que dichos partidos se encuentran completamente satisfechos de su actuación, por la imparcialidad, competencia, laboriosidad, justicia e intachable conducta observada durante todo el proceso electoral», solicitando expresamente, como se ha efectuado que estos hechos sean trasladados a los superiores del íntegro funcionario doctor Fernández y López para conocimiento de los mismos, ya que su actuación constituye una verdadera garantía para las personas de orden de esta localidad y que tan dignamente representa al Poder Judicial en este término. Los candidatos que mayor votación obtuvieron, fueron los señores: Carlos Odriozola Leal, por el Unión Nacionalista, 472 preferencias; Jesús A. Portocarrero, Conjunto Nacional Democrático, 309; Gustavo Gutiérrez Sánchez, por el Liberal, 261; y Casimiro Rodríguez Cartas, por el Conjunto, 229. Benito Remedios, por el Unionista, 95 preferenciales; Oscar Ochotorena, por el Social Demócrata, 37; y Carlos Jiménez de la Torre, por el Partido Popular, 93. Obtuvieron en total de votos: el Partido Unión Nacionalista, 1113; el Conjunto Nacional Democrático, 812; el Partido Liberal, 728; el Popular Cubano, 214; el Social Demócrata, 175; el Socialista Independiente 30 votos y el Unionista Cubano, 191.

F. Junco, Agente.

M.E.C.D. 2016

CAUSO MUCHO PANICO UN PRINCIPIO DE INCENDIO EN LA CASA DE MAQUINAS DEL CENTRAL "CATALINA"

(COLUMNA DOS)

AUSPICIARA EL CONSEJO PROVINCIAL MATANCERO LA FERIA-EXPOSICION OFICIAL QUE SE INAUGURARA EN EL MES DE ABRIL

(COLUMNA DOS)

REGALO UNA SEMANA DE JORNAL A SUS EMPLEADOS Y OBREROS EL CTRAL. HORMIGUERO, DE CRUCES

La Asociación de Telegrafistas de Santiago de Cuba ha inaugurado su edificio social. Preso un marinero alemán que sustrajo una lancha y robó, además, alguna gasolina

DE LA VIDA NACIONAL

PINAR DEL RIO

LE ENTRO A TIROS EN UNA FINCA DE LOS PALACIOS

PINAR DEL RIO, marzo 14. DIARIO, Habana.—José Ramón Plasencia, vecino de la finca «Morán», término de Los Palacios, denunció a Raúl Embí, de que éste lo había amenazado de muerte si pasaba por la finca de su propiedad aunque fuera con el objeto de mudar las bestias. Al pasar hoy por un lindero Braulio Gil, el Embí le entró a tiros, matándolo.

—Belén Domínguez, de la raza negra de 115 años de edad, resbaló y cayó al pavimento, sufriendo fractura y encontrándose en grave estado.

—Albertina Cubillas, alias «Carita», fué sorprendida por la policía con la acusa de corrupción de menores.—Rodríguez, Corresponsal.

LA HABANA

HUY SENTIDA LA MUERTE DEL SEÑOR ABELARDO HERRERA

SANTIAGO DE LAS VEGAS, marzo 14. DIARIO, Habana.—Ayer dejó de existir, después de larga enfermedad, el señor Abelardo Herrera, que fué durante muchos años agente de los periódicos «El Mundo», «La Noche», «La Noche», «El Imparcial», «La Discusión» y otros.

El señor Herrera era empleado de la Estación Agronómica y muy estimado en nuestra sociedad, por lo que su muerte ha sido muy sentida.

Su sepelio, efectuado en la mañana de hoy lunes, constituyó una sentida manifestación de duelo, asistiendo al mismo infinidad de personalidades de la capital.

Una montaña de flores, ofrendas de sus familiares y amigos, cubrió su féretro.

Llegue hasta sus familiares nuestro más sentido pésame. — Manuel Rivera, Corresponsal.

MATANZAS

INAUGURACION DE LA CAJA POSTAL DE AHORROS

PEDRO BETANCOURT, marzo 14. DIARIO, Habana.—Con la asistencia del Secretario de Comunicaciones señor Francisco Gómez; del Secretario de Obras Públicas, ingeniero Emilio Williams; de jefes y altos empleados de la Secretaría; de la Caja Postal y del Centro de Matanzas, del representante Juan O-Naghten, capitán Ponce, Alcalde Municipal, Jefe de Policía, Administrador de la Aduana Fiscal, Jefe de Sanidad, Veterinarios, representaciones de las sociedades locales y numeroso público, se efectuó la apertura de la Caja Postal de Ahorros, con más de ciento cincuenta cuentas, quedando muchas pendientes por falta de tiempo para formalizarlas.

En la oficina postal se obsequió a los concurrentes con un ponche, trasladándose el Secretario y la comitiva después al Ayuntamiento presenciando el desfile de una manifestación de máquinas y camiones, pidiendo la reparación del tramo de carretera que falta de esta villa a Jovellanos y Navajas, prometiendo el Secretario atender su justificada petición.

La sociedad El Liceo obsequió al Secretario y a sus acompañantes con un ponche, celebrándose después un banquete de doscientos cubiertos en el hotel «La Palma», ofrecido por el doctor Plácido Martínez Franque, con un hermoso discurso, hablando también el doctor Mario Jordán, Jefe de la Oficina Provincial de Trabajo; Agustín Jaquinet y el señor Cuervo, siendo aplaudidos.

Reinó gran entusiasmo en todos estos actos, siendo aclamado constantemente el Secretario, doctor Gómez, nativo de esta localidad, en la que cuenta muchas simpatías.-Agramonte, Corresponsal.

INGRESO EN EL VIVAC

MATANZAS, marzo 14. DIARIO, Habana.—Fué detenido, ingresando en el Vivac Municipal, un desertor del barco alemán «Al Helqueen», llamado Ernesto Albert Lohaman, acusado por el capitán del Puerto, del hurto de una lancha oficial, junto al Muelle Real y de cincuenta galones de gasolina, todo lo cual dejó abandonado en la costa Norte, en el lugar conocido por Dubrocq.

—Esta tarde el Consejo Provincial acordó auspiciar la Feria Exposición Oficial de Matanzas, que se establecerá el próximo mes de abril.—Lovio, Corresponsal.

SANTA CLARA

TERMINO LA MOLIENDA AYER, EL CENTRAL CARMITA

VEGA ALTA, marzo 14. DIARIO, Habana. — Ayer tarde dió término a su molienda el ingenio «Carmita», que ha cubierto toda la cuota que se le asignó; pero que ha dejado en el campo más del cincuenta por ciento de su caña, lo que hace que los colonos y obreros experimenten una situación difícil.—Furrazola, Corresponsal.

UN INCENDIO EN EL CENTRAL SANTA CATALINA

CRUCES, marzo 14. DIARIO, Habana.—Esta tarde se produjo un incendio en la casa del bagazo del ingenio «Santa Catalina», ardiendo en su casi totalidad. Acudieron los bomberos de Cienfuegos y Santa Clara, que con su acción evitaron que el incendio se propagara. No hubo desgracias personales. Las pérdidas se calculan en unos cuatro mil pesos.—Corresponsal.

CAUSA GRAN PANICO UN INCENDIO

CRUCES, marzo 14. DIARIO, Habana.—Al iniciarse un incendio en la casa del bagazo del central «Catalina», se originó un gran pánico ante el temor de que fuera pasto de las llamas el central, teniendo que venir el Cuerpo de Bomberos de Cienfuegos, que hizo el viaje en 25 minutos, teniendo la suerte de extinguir el fuego, el que se estima casual.—Gerardo Rivero, Corresponsal.

TERMINO LA MOLIENDA EL CENTRAL HORMIGUERO

CRUCES, marzo 14. DIARIO, Habana.—El central «Hormiguero» terminó su zafra, habiendo elaborado 133.871 sacos, moliendo sus cañas de acuerdo con las estipulaciones del Instituto, favoreciendo con la paga de una semana más de sueldo a sus trabajadores, y a los empleados. Ascendió lo pagado a un total de cinco mil pesos. Es elogiada esta actitud de los propietarios del central.—Pover y Valdés, Corresponsal.

CAMAGUEY

TRATO DE SUICIDARSE JULIO GUERRERO CANALES

CAMAGUEY, marzo 14. DIARIO, Habana. — Julio Guerrero Canales, vecino de la carretera de Pueyo, ingirió tinta rápida con el propósito de quitarse la vida. Fué asistido en el centro de socorro de esta ciudad y luego ingresó en el hospital. Su estado es grave.

—En dicho establecimiento, donde se encontraba recluído desde 1933, dejó de existir hoy, Rogelio Fis, que procedía de la colonia «Manuela».—Hernández, Corresponsal.

PARA CUBRIR UN CARGO

PINA, marzo 14. DIARIO, Habana.—Se espera en ésta que sea designado el doctor Felipe Alejandro Echemendía, para el cargo de Superintendente Provincial de Escuelas, en sustitución de la doctora Isabel Garcerán de Laredo, que la desempeña con beneplácito general del Magisterio y de la Secretaría de Educación, y que pasará a ocupar un escaño en el Congreso el próximo mes de abril.—Miranda, Corresponsal.

ORIENTE

NO SE AJUSTA A LA VERDAD UNA INFORMACION PUBLICADA

BAYAMO, marzo 14. DIARIO, Habana.—La información publicada el 12 del actual, sobre la detención de Luis Tablada Molena, no se ajusta a la verdad. El señor Tablada es miembro prestigioso de esta localidad, es propietario y ocupa con beneplácito el cargo de Secretario de Comunicaciones de la Jefatura del Centro Telegráfico, introduciendo algunas mejoras en las líneas de su circunscripción, empleando en ella parte de su sueldo. La Cámara de Comercio, la Asociación de Ganaderos y demás entidades pídenme desmienta esa peregrina información, pues el señor Tablada no ha sido molestado por nadie.—Alfonso Alert, Corresponsal.

INAUGURADO EL EDIFICIO SOCIAL DE LA ASS. NACIONAL DE TELEGRAFISTAS DE CUBA

SANTIAGO DE CUBA, marzo 14. DIARIO, Habana.—Se ha inaugurado el edificio social de la séptima delegación de la Asociación Nacional de Telegrafistas de Cuba. Trátase de una obra que se debe a la energía y consagración de la directiva que preside el señor Luis Arredondo, y en la que figuran, como secretario, Félix del Toro; como tesorero, Rafael Lefebre y como delegado, Carlos Salmon.

Asistieron distinguidas personalidades y representaciones de la banca, las industrias y el comercio. El acto fué abierto por el señor Arredonde, hablando luego Alberto Lozano y Roberto Cabo. Luego se descubrieron los cuadros de los telegrafistas muertos en el cumplimiento de su deber; Rafael Salmon Cobos, Julio Reyes y Francisco Blanco. Acto seguido se entregó el título de socio de honor al Gobernador Pérez André.

Miguel Angel Gutiérrez, presidente de los repórters, manifestó que éstos cooperarían en favor de todo aquello que significara mejoramiento o progreso para los telegrafistas.

El doctor Rafael Molinos, decano del Colegio de Abogados, expresó que éstos también les prestarían su cooperación. También hablaron otros señores, entre ellos los representantes de las asociaciones de telegrafistas de Camagüey y Bayamo, señores Reyes y Fernando del Monte, respectivamente.—Alberto García, Corresponsal.

Traemos a nuestras columnas la fotografía de la simpática niña Conchita Cremata y Sucarichi, que fué electa días pasados Reina del Certamen «Verbena Infantil» que celebró el teatro Popular del Centro, de Santiago de las Vegas, y que el pasado domingo día 20, fué coronada junto con su corte de honor, en un trono hecho especialmente para este acto. El domingo 20 habrá una gran matinée infantil en honor de las triunfadoras. Tendrá lugar en los salones del Centro de Instrucción y Recreo del cito pueblo.

LA PRENSA DE PROVINCIAS

En relación con los accidentes del tránsito, nuestro colega «El Imparcial» de Matanzas, hace los siguientes comentarios:

Urgidas por la necesidad imperiosa, ante el incremento de los accidentes del tránsito alarmadas justamente, las autoridades capitalinas comenzaron a tomar severas medidas para disminuir ese número extraordinario, y comenzó el Fiscal de la Audiencia, por interesar de los jueces correccionales que impusieran penas de arresto, en todos los casos en que aparecieran culpables los conductores de vehículos. Por su parte el Código de Defensa Social, cuya vigencia se ha retardado de manera indefinida, cambia totalmente el concepto de la imprudencia temeraria, al extremo de establecer la sanción de seis años de prisión como mínimo, para el responsable de una muerte, producida por el vehículo que maneje. Mientras ese Código no se ponga en vigor, se pide a los jueces la mayor severidad para castigar las imprudencias y el Ministerio Fiscal se constituirá en todos los casos en que se conozcan hechos de esta índole.

Desde luego que la medida no puede quedar imitada a la capital de la República, sino que es general para todo el país y esperamos que en Matanzas se responda espontáneamente a esa campaña beneficiosa que se viene realizando con eficaces resultados.

En la Habana se observa un orden impecable, y como por su parte él peatón también tiene que cooperar, porque para su imprudencia se ha establecido sanción, los accidentes tienen que disminuir mucho. El peatón no atraviesa la calle sino por el final de la cuadra, y para andar toma siempre la acera, y así se determina que todo accidente que ocurra en el interior de la cuadra se debe a la imprudencia del peatón.

Se persigue el afán de los drivers de darse cortes y pasarse los unos a los otros, y sobre todo, como caso especial, no mantener una velocidad moderadísima detrás de un ómnibus que conduce niños.

En Matanzas, deben adoptarse iguales medidas, pues aquí también se suceden con cierta frecuencia, accidentes que podrían evitarse si drivers y peatones tuvieran el concepto de la responsabilidad.

Igualmente aquí, porque no hay excepción de lugar, los jueces impondrán días de arresto a los culpables de los ya tantas veces citados accidentes, y es bueno que se haga una intensa propaganda para que los peatones pongan de su parte, como está sucediendo en la Habana, donde se mantiene un orden admirable.

Esperamos que Matanzas responda a esa campaña y que todos presten su más decidida cooperación para que se organice el tránsito y se tenga la convicción de que se adquiere alta responsabilidad cuando se maneja un vehículo, y cuando se anda a pie, porque la vida moderna ha tenido las naturales complicaciones, y en el engranaje cada cual puede tener su culpa y por tanto cada cual tiene que tomar sus precauciones, para conservar el ritmo de la sociedad.

Sobre la muerte del Dr. Isidro Conde de Cárdenas, el distinguido periodista Torres Morales, hace las siguientes acotaciones en «La Correspondencia» de la Perla del Sur:

Ha muerto en La Habana, el doctor Isidro Conde de Cárdenas. La triste noticia, ha conmovido profundamente el ánimo de sus amigos, de las incontables personas que ya en el seno de nuestra mejor sociedad o de las propias clases humildes, le profesaban un verdadero afecto o una íntima y sincera simpatía.

Médico de amplia cultura y ciudadano que se preocupaba por el engrandecimiento de la República y sobre todo, por el progreso de la comunidad donde convivía, su desaparición súbita, inesperada, representa una pérdida tan positiva, que en modo alguno podemos ponderarla.

Poseía el doctor Conde un carácter enérgico al par que sensible a las manifestaciones más sutiles, un juicio certero para todas las cosas, en el que influía la visión perspícua del futuro, un temperamento inquieto, espoleado por el empeño de una superación constante. En este plano de la vida común e inmediata, que acerca y confunde a los hombres y que propicia de una manera tan acabada el surgimiento de relaciones singulares, enriquecidas con el transcurso del tiempo por una identificación plena, lo conocimos nosotros.

Recio ha sido el golpe. Hace todavía unos cuantos días que lo veíamos entre nosotros, dedicado a sus actividades habituales. ¡Qué lejos estábamos de creer, cuando nos hablaba en semanas anteriores de sus proectos en el porvenir, que como dijera un ilustre escritor de un joven amigo en circunstancias semejantes, tenía puesto también el pie en los primeros escalones de la eternidad!

Modesto en demasía, el doctor Conde no quiso aceptar que nosotros comentáramos nunca, su valiosa labor como médico de la Cárcel. Estimaba que para la satisfacción moral de su espíritu, le bastaba con el cumplimiento sencillo e ignorado del deber. Sin embargo, bien podía ser ofrecida como un ejemplo magnífico, como un aporte importantísimo a la obra de asistencia médica en nuestro sistema penitenciario nacional.

Uno de los apartamentos de que consta el local de la Enfermería, fué destinado a presos no febriles y el otro a febriles. Estos últimos al ingresar, eran convenientemente aislados bajo mosquiteros hasta llegar al diagnóstico correcto. Con tal sistema, logró reducir al mínimum los traslados al Hospital. Entendía que con tal procedimiento, sin temor a contagio alguno, podían ser tratados en la Cárcel aun los casos infecto contagiosos.

Los penados atacados de paludismo, fueron siempre independizados en esta forma, administrándoseles por la vía intravenosa grandes cantidades de quinina y posteriormente arsenicales, sin que ninguno recayera. Los casos de sífiles, blenorragia y venéreos los trataba igualmente en la Enfermería, con lavados, sueros y vacunas. Atendía a la vez en aquel sitio a los que sufrían padecimientos de origen asmático o renal.

Entre las curas efectuadas por el doctor Conde en la propia Cárcel se encuentra el de un joven nombrado Víctor Rodríguez, de 17 años de edad, que desde pequeño padecía de ataques epilépticos, el que después de un tratamiento intenso y bien dirigido fué dado de alta y ya en libertad se ha convertido en un ciudadano útil.

Los brotes catarrales los controlaba, ordenando a los Sargentos de galera que internaran en la Enfermería, a los más velados sospechosos.

Llevaba a cada febril, una tabla con la curva térmica, el pulso y la respiración. Con la cooperación del Laboratorio de la Jefatura Local de Sanidad, realizaba todas las investigaciones que los enfermos requerían. A los reclusos y a los de nuevo ingreso, disponía que se les hiciera una análisis de heces fecales con el fin de conocer el estado de parasitismo intestinal y de combatir tan terrible plaga.

El doctor Conde se preocupaba de la confección perenne de una rigurosa estadística, de los tratamientos empleados y de los resultados obtenidos. Así pudimos conocer en cierto momento que en la Cárcel cienfueguera existía un promedio de un 89% de reclusos parasitados, con la siguiente proporción:

Amebas coli	52%
Tricocéfalos	12%
Anquilostomas	3%
Ascarides	14%
Tenia	8%

En la propia Cárcel se presentaron casos excepcionales, que fueron recueltos , sin necesidad de acudir a los servicios del Hospital o de otros departamentos del Estado.. Uno de ellos, fué el de la reclusa Juana María Hernández. Sufría fenómenos de enajenación mental, se estimaba que no debía permanecer en el establecimiento y así se comunicó al señor Secretario de Gobernación. Esta autoridad dió instrucciones para que se sometiera el caso al médico de la penitenciaría y que se aceptara lo que dijera. La mujer delincuente, restablecida, cumple en la actualidad su condena en la Cárcel de Guanabacoa.

Otro caso digno de ser señalado es el de Jorge Montesuma, simulador de una perfección exacta y de una perseverancia sin límite. Recorrió este recluso toda la gama de las sugestiones, desde la simulación de la enfermedad aguda médica o quirúrgica, hasta la del envenenamiento o la amenaza del suicidio. Puesto bajo el control del doctor Conde en la Enfermería, logró vencerlo y probar que era un individuo sano y normal.

Estudiaba con ahinco la posibilidad de llevar a cada recluso una hoja psico-analítica, para que, de acuerdo con lo que cada una arrojara, resultara posible recomendar la agrupación de los penados. Se interesaba igualmente en que los presos fueran objeto de la vigilancia del dentista. A tal efecto, eran trasladados al Distrito Naval «Hernández Ruda», cuyo jefe, el Comandante Pérez, ofreció siempre todas las facilidades de tal sentido. En aquel lugar se llevaban a cabo todos los trabajos de dentistería requeridos o aconsejados.

De igual manera, podríamos exponer otros datos y antecedentes de la actuación del doctor Conde, como médico de la Cárcel. Bastan, con estos empero para demostrar de una manera cierta o categórica que era un funcionario modelo de voluntad inquebrantable, laborioso y entusiasta, un médico de conciencia humanísima, que se sentía feliz, salvando de la desgracia y de la muerte a un pobre hombre o una infortunada mujer, víctimas de una doble condena: la impuesta por los Tribunales y la derivada de la misma enfermedad sufrida.

Véase el caso de Antonio Trujillo Pentón, de Rodas, que ingresó en la penitenciaría local, cubierto de úlceras sifilíticas, al parecer incurables y que en completa salud, cumplida su sentencia, fué reintegrado al hogar de los suyos y se advertirá si es cierto, lo que de un modo concreto puntualizamos, para rendir así un humilde homenaje a la noble memoria del fraternal amigo desaparecido.

CRUCIGRAMAS

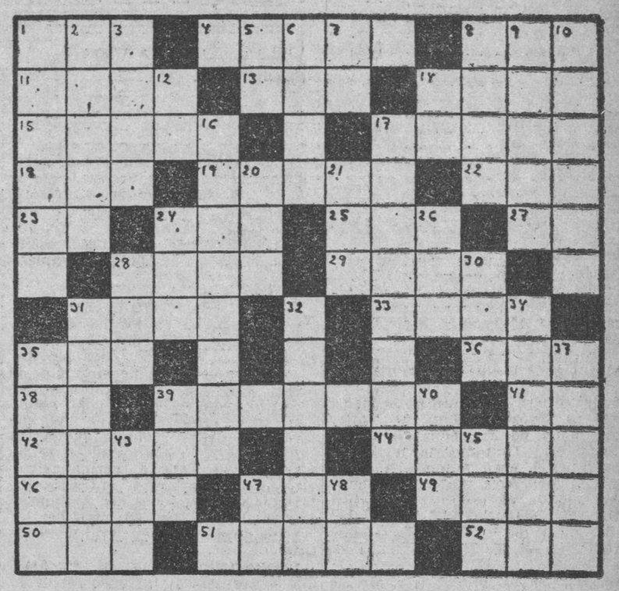

HORIZONTALES

1—Mono pequeño que habita en las orillas del alto Paraná.
4—Desinfectante enérgico.
8—Hacia aquí.
11—Ser fantástico que se representaba bajo la forma de mujer.
13—Amarra.
14—Humor de llagas y tumores.
15—Infierno, averno.
17—Rey de los hunos.
18—Alabanza.
19—Pueblo de la provincia de Oriente
22—Hermana.
23—En (en inglés).
24—Planta purgante.
25—Delincuente.
27—Símbolo del Sodio.
28—Dictador romano vencedor de Mitrídates.
29—Pronombre demostrativo
31—Cacahuete.
33—Metaloide.
35—Especie de berza.
36—Antiguo (abrev).
38—Terminación de infinitivo.
39—Rey de Israel.
41—Doctor.
42—Metal.
44—Tiempo del verbo radiar.
46—Escritor español, autor de Fueros leoneses.
47—Río de Italia.
49—Nombre que se le da a un niño pequeñito.
50—Labiérnago.
51—Creador del género llamado fábula.
52—Artículo (pl).

VERTICALES

1—Moneda inglesa de plata.
2—Hermano mayor de Moisés.
3—Concepto, opinión o juicio.
5—Artículo.
6—Rey de Grecia de 1832 a 1862.
7—Dios del Sol.
8—Pastor siciliano amado por Galatea.
9—Parte del intestino grueso.
10—Montaña de Armenia.
12—Prefijo inseparable.
14—Ello (en inglés).
16—Pilar conmemorativo.
17—Matar alevosamente.
20—Medida de longitud.
21—Nombre de letra.
24—Preposición.
26—Antillo.
28—Condimento.
30—Nombre femenino.
31—Pez.
32—Obstinado, testarudo.
34—Ninfa del agua.
35—Ladrón (pl).
37—Tiempo del verbo traer.
39—Escucháis.
40—Apócope de Santo.
43—Corriente de agua dulce.
45—Contracción.
47—Moneda de cobre de los romanos.
48—Asociación Press.

A. L. G.

Solución al Crucigrama anterior

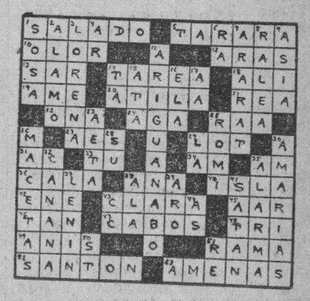

LA PATRULLA POLICIACA

TITINA LA MECANOGRAFA

EL PATO PASCUAL

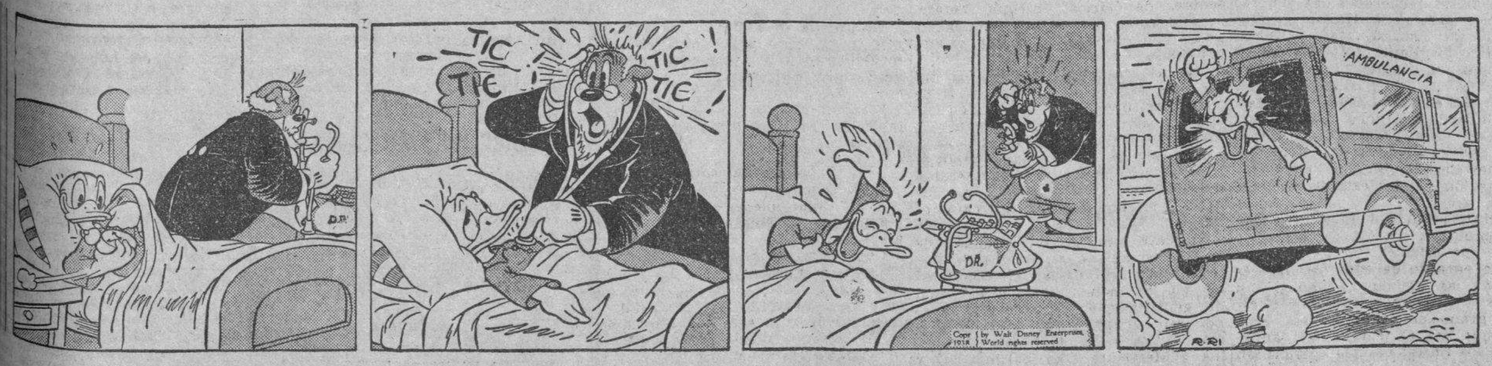

EL PROFESOR NIMBUS

RAREZAS del CINE

Por el Capitán Roscoe Fawcett

M.E.C.D. 2016

EL PRECIO DE LOS AZUCARES CRUDOS PARA EMBARQUE HA SUFRIDO UNA BAJA DE 3 PUNTOS A ULTIMA HORA

BOLSA DE NUEVA YORK

COTIZACIONES AL CIERRE AYER

—A	
Amerada	—
Am. Radiator	12⅛
Adams Expr.	8⅞
Air Reducc.	53½
Alaska Jun	10¾
Alleghany	1⅛
Allied Chem	162
Allis Chal.	46⅜
Amer. Can	85½
Am. Car Fou	21⅝
Am. F. Pow.	3¼
Amer. Ice	—
Amer. Inter.	6⅛
Amer. Loco	19
Am. P. Light	4⅝
Amer. Smel.	46¾
Amer. Sugar	—
A. C. Alcohol	—
Amer. T. & T.	130½
Am. Tobac. A	—
Am. Tobac. B	66⅞
Am. W. Works	9
Am. Woolen	—
Anaconda C.	32⅛
Atchison	33⅜
Atlan. Coast	21
Atlan. Ref.	22⅜
Ass. D. Goods	6⅛
Auburn Auto	4
Aviat. Cor.	3½
Amer. Metal	31½
—B	
Baldwin Lo.	8¾
Balt. & Ohio	7⅛
Bendix Avi.	11¾
Best. & Co.	—
Beth. Steel	56⅜
Borden Co.	17½
Briggs	21⅞
Brook Man	9⅝
Byers A. M.	—
—C	
Can. Pacif.	6⅛
Curt W. «A»	16⅜
Curt. W. com.	4⅛
Case T. Mach	82
C. Violeta	6
C. de Pasco	40
Ches. & Ohio	32¼
Chi. R. Islan	¾
Chrysler	51¾
Coca Cola	—
Col. Carbon	67¼
Comm. & Sout	1⅜
Cons. Gas	20½
Cons. Oil	9
Cont. Can	41½
Cont. Oil	28
Corn Prod.	64
Coty Inc.	—
Cuba Co.	—
Cub Amer. S.	—
C. Am. Sug. p.	—
Cmm'l Solv.	7½
Chesapeake	—
C. Palmolive	9⅛
Cruc. Steel	33½
Cons. R. Cuba	—
Canada Dry	17¾
—D	
Del. Hudson	14
Del. & Lack	6¼
D. Aircraft	40
Drug Inc.	6⅛
Dupont	116
—E	
East. Kodak	152
El. Auto Lit	18
El. Pow. Lig.	9¼
Elec. Bond	7
Erie (R. R.)	3
—F	
Fox Film C.	21⅞
Frep. Texas	26
—G	
Gen. A. Tank	38¾
Gen. Asphalt	16½
Gen. Elec.	38⅝
Gen. Foods	27⅜
Gen. Motors	34⅜
Guantánamo S.	—
Gillet Saf.	9½
Gimbel Bros	7¼
Gold Dust	6⅝
Goodrich R.	16⅛
Goodyear	21
Gen. Bronze	3¾
Great North	19¾
—H	
Hershey com.	—
Homestake	57
Houston Oil	7⅝
Hudson Mot	7¼
—I	
Illi. Cent	9⅜
Inter. R. T.	5
Int. Cement	33½
Int. Nickel	49
Inter. Tel.	7⅛
I. Tel. F. S.	7½
Illin. Glas	50
—J	
Johns Mansv.	73
—K	
Kroger Groc	14¾
Kresge S. S.	17
Kennecot	37
—L	
Lambert Co.	11¼
Lerner Sts.	25
Lgg Myers.	89
Loew's Inc.	45
Loose Wiles	—
Lorillard	—
Louisv. Nas	45½
Ludlum Stl.	17
Lehman Cor.	24
Liquid Carb.	16⅜
—M	
Macy (H. R.)	29¼
Montgomeri	34⅜
Miss. Pac. c.	1¼
Miss. Pac. p.	2
Min. Honeyw.	63
Murray Corp.	5⅝
—N	
N. Y. Central	15¾
Nash-Kelvi.	8⅞
Nat'l Dist.	21½
Nat'l Bisc.	20
Nat'l Cash.	15¼
Nat'l Dairy	15½
Nat'l P. Li.	—
North Amer.	18½
N. A. Aviat'n	7¾
Nort. Pacif.	10¼
—O	
Ohio Oil	12½
Otis Elev.	19⅜
Otis Steel	9⅛
—P	
Packard Mot	4¼
Paramount	8¾
Pennsylvann	19½
P. Petroleum	36¼
Pullman Co.	29
Proc. Gamble	48½
Pure Oil	11½
Puerto Rico	23¾
—R	
Radio Corp.	6⅛
Rep. I. Steel	16⅝
Reynolds	38⅜
—S	
Schen. Dis.	21
Safeway St.	17⅝
Sears Roeb.	58
Simmons Co.	17½
Soc. Vacuun	14
St. Paul p.	1⅛
So. Pacific	16⅛
South. Ry.	9¾
Stan Brands	7⅞
Stand Gas	3⅜
Stan. N. J.	49½
Stan Oil Co.	30½
Stewart War	—
Studeaker	5⅛
—T	
Texas Co.	40¼
Texas Gulf	31⅜
Tinken Roll	42
—U	
Union Car.	73⅞
U. Pacific	72¼
Union Oil	20⅛
United Cor.	2¾
Uni. Cor. pfd.	27½
Unit. Fruit	60⅜
U. S. Rubber	30¼
U. Aircraft	24
U. S. Steel	52⅛
U. S. Inb. Alc	—
U. Gas Warr.	—
U. Gas Corp.	3¾
—V	
Vanadium	5⅛
—W	
Warner Bros	5⅛
W. Brothers	3
West. Union	24⅛
West. Elec.	90¾
Woolworth	41⅝
—Y	
Yellow-Tr.	13⅝

GODOY-SAYÁN
SEGUROS Y FIANZAS
(INSURANCE AND BONDING)
TELEFONOS. M-9866 M-9867
AGUIAR 77
HABANA, CUBA

TABACO

Las ventas y entregas durante la semana pasada, en el mercado local, sumaron 400 tercios de Vuelta Abajo. Según la recopilación hecha por nuestro reportero, eran 236 de tripas limpias, 131 de colas, 63 de sentidos y 10 de capas.

Hubo también ventas de pequeños lotes de varias clases de Remedios, así como de rezagos finos y maduros de Partido.

De las operaciones que hemos anunciado, nada podemos decir hoy porque no se han verificado los registros de las cantidades que entran en cada una de las transacciones.

Los totales recibidos

Entraron en la plaza durante la misma semana pasada, solamente 614 tercios y pacas de Las Villas, Vuelta Abajo y Semi-Vuelta. Eran de:

Las Villas	253
Vuelta Abajo	224
Semi-Vuelta	137
Total	614

Esas partidas que, sumadas por nuestro reportero, dieron ese total, llegaron a la plaza por ferrocarriles y camiones.

Las entradas de ayer

Durante el día de ayer entraron en el mercado las partidas de tercios y pacas que relacionamos a continuación:

De Puerta de Golpe, para Torres Gener Hermanos 23.

De Camajuaní, para la General Cigar Company of Cuba 89.

De Pinar del Río, para J. González 12.

Notas de los campos

El personal de Severiano Jorge y ompañía está cargando el tabaco de sus fincas de partido y trasladándolo a sus talleres de escogida de Alquízar y San Antonio de los Baños.

José María Cueto, de José Toraño y Compañía, está cargando para esta firma los matules de la «libre de pie» de las fincas «Santa Rosa», «El Tomeguín» y «Juan García», enclavadas en el barrio del Tumbadero.

Tanto en sa zona de partido como en las de Remedios y Vuelta Abajo persiste la sequía.

LOS CUEROS EN LA ISLA

La Secretaría de Agricultura, en su «Boletín Agrícola», informó sobre el mercado de cueros de la manera siguiente:

Maro 8 de 1938

Los precios que actualmente rigen en la República, son los siguientes:

	Libra
Habana	0.08
Pinar del Río	0.07
Matanzas	0.07½
Santa Clara	0.08
Camagüey	0.07½
Oriente	0.07½

Estos precios son para el cuero fresco, porque en el cuero salado aumenta el precio un centavo por libra.

MERCADO DE MANTECA

Cierre ayer en Chicago:

Mayo	8.70
Julio	8.90
Granel	8.10

LA CAMARA DE COMERCIO ES CONTRARIA AL PROYECTO DE LOS CONTADORES PUBLICOS

Ha dirigido una exposición al Presidente del Senado y a varios Senadores explicando los motivos en que se basa su oposición a dicho proyecto, aprobado ya por la Cámara

Aprobado ya por la Cámara de Representantes, se encuentra ante el Senado el proyecto de ley sobre contadores públicos, de primero de julio de 1937, y antes de su discusión por ese alto cuerpo colegislador, la Cámara de Comercio de la República de Cuba ha dado a conocer su opinión contraria a dicho proyecto en una exposición dirigida al Presidente del Senado y a cuatro señores senadores más.

«El punto principal y de mayor trascendencia que comprende el citado proyecto de ley de primero de Julio último—dice la Cámara de Comercio Cubana—es el contenido en los artículos VII y XIII que disponen que los documentos de contabilidad que hayan de surtir efecto legal, administrativo o fiscal ante los Tribunales de Justicia o las dependencias del Estado, la Provincia o el Municipio «tendrán que ser suscriptos por contadores públicos, profesores mercantiles, peritos mercantiles o tenedores de libros, no siendo aceptados los documentos autorizados por aquellos profesionales que trabajen como empleados de personas naturales o jurídicas.»

La Cámara de Comercio Cubana se opone a lo consignado en los referidos artículos VII y XIII porque, a su juicio, se trata de establecer un monopolio a favor de los contadores públicos y los profesores mercantiles, «que los convierte de hecho en supervisores permanentes de todos los comercios, industrias o negocios que no podrán moverse en las esferas oficiales, cual si fueran menores de edad o sospechosos delincuentes, sin la venia de los contadores, quitando toda autoridad al Gerente o Director y haciendo innecesaria la utilización de técnico en la contabilidad interior, el cual — agrega — si no ha de servir ya para dar carácter y validez a todos los actos que de él emanen, vendrá a resultar innecesario o por lo menos gravoso su empleo. Esta intromisión que se pretende llevar a la vida interna de los negocios, es perturbadora en grado sumo y contraproducente para su marcha y desenvolvimiento.»

«No hay que olvidar—añade la Cámara de Comercio en su exposición—que el contador no es el dueño del negocio, sino un auxiliar del mismo, y que los directores o gerentes son los responsables ante la Administración Pública (Estado, Provincia o Municipio) o los tribunales de los actos a que se dediquen.»

Seguidamente la Cámara de Comercio Cubana hace las siguientes consideraciones al articulado del citado proyecto de Ley:

Art. I. B.—No es admisible que se asignen a peritos en contabilidad funciones para las que no están capacitados por sus estudios ni su práctica. El conocimiento de «los productos comerciales» lo poseen los que los manipulan, compran o venden, pero no los que en la oficina hacen cálculos sobre ellos.

Art. I-C) y D). — Suponer que un contador o perito en contabilidad, por el hecho de serlo, ha de conocer a fondo todos los efectos de comercio «dañados o no» y todos los artículos que pueden comprenderse en la denominación de «bienes muebles», es atribuirles una omnisciencia que no cabe en lo humano y que haría innecesarios los servicios de todos los demás peritos y tasadores que hoy ejercen sus profesiones en las múltiples actividades de los negocios. Cada caso que se pueda presentar necesita su perito adecuado, y es absurdo pensar que un perito en contabilidad los domine todos cuando sus conocimientos se limitan a la especialidad de los números.

Art. III, IV y V. — Siendo contrarios a las funciones señaladas en el Art. I a los contadores y peritos, tampoco podemos admitir el reparto que de ellas se hace en estos artículos; pero insistimos en que no debe aceptarse que sean desempeñados actos de gran responsabilidad por quien tenga sólo preparación elemental, aún cuando acreditada por una «habilitación».

Agrega la Cámara de Comercio, que en las disposiciones transitorias del proyecto referido, se establece la manera de dar validez a los títulos expedidos anteriormente; pero «nada se estatuye con respecto al futuro, esto es, si los planteles particulares han de seguir expidiendo sus títulos para ser luego habilitados por los centros y tribunales oficiales.» «Si para los estudios de la segunda enseñanza—termina diciendo la Cámara de Comercio—tenemos en la República colegios de gran reputación que siguen los planes y programas de los centros oficiales y a pesar de eso los educandos han de ser examinados en los Institutos, parece propio y estaría en su punto que en el proyecto que impugna se dispusiera algo parecido para el porvenir, esto es, igualdad de planes y títulos oficiales.»

GANADO

LOS PRECIOS EN PIE

Precios que pagan compradores, entregado el ganado en esta capital:

	Ctvs. Libra
Vacuno, de 3½ a	3¾
Cerda, de 7 a	9
Lanar, de 3 a	3½

LOS PRECIOS DE LA CARNE

En los mataderos de esta capital rigen los siguientes precios:

	Ctvs. Kilo
Vacuno, de 12 a	13
Cerda, de 26 a	30
Lanar, de 20 a	25

MATADERO DE LUYANO

Se sacrificaron ayer en el Matadero de Luyanó:

	Cabezas
Vacuno	80
Cerdos	42
Carneros	12

MATADERO INDUSTRIAL

Se sacrificaron ayer en el Matadero Industrial:

	Cabezas
Vacuno	200
Cerdos	89
Carneros	26

ENTRADAS DE CARROS

Ninguno.

BOLSA DE LA HABANA

COTIZACIONES AL CIERRE AYER

COTIZACION OFICIAL

Bonos y Obligaciones República de Cuba

	Comp.	Vend.
Speyer 1904	103	108
Deuda Int. 1905	100½	102
Cuatro y medio 1909	100½	103
Morgan 1914	103	109
Morgan 5½ 1923	104	106¼
O. Públicas 5½ 1945	75	75¼
Obligaciones oro con 9 cupones	44	60
Obligaciones oro con 7 cupones	38¾	39⅜
Obligaciones oro con 4 cupones	38⅝	39¼
Azúcar 5½ 1940	101¼	103

República de Cuba, Morgan, Seriados, 5½%—1927:

	Comp.	Vend.
J — Vence 1o. de julio de 1937	100¼	104
Ayunt. Habana, 1a. Hip.	94	—
Ayunt. Habana, 2a. Hip.	95	—
Centro Asturiano	—	—
Banco Terr. Serie B	—	—
Cervecera	53	—
Cerv. Obsg. no Hipt.	14	—
Gas	111½	—
Hav. Elec. Cons.	30	—
Havana Electric. Debentures, Obgs. no Hipt.	1¼	3
Edificio La Metropolitana, S. A.	28	—
Mercados de Abasto y Consumo 1a. Hipt.	71	—
Nueva F. de Hielo	104½	—
Papelera Serie B	90	—
Teléfonos	90	—
Unidos	16	—

Acciones

	Comp.	Vend.
Banco Terr.	7	—
Banco Terr. Bnfs.	¼	—
Cervecera	20	—
F. C. Cons. de Cuba, P.	4	6½
Cuba R. R.	8	—
Fibras y Jarcia	35	—
H. E. Utilities Co. P. 6%	36	39
H. E. Utilities Co. P. 5%	8	15
H. E. Railway Co., Prfs.	½	3
H. E. Railway Co., C.	¼	1
Jarcia, P.	80	—
Jarcia, C.	9	—
Licorera de Cuba	2	4
Mercantil, La (Seguros)	84	—
Naviera, P.	14	18½
Naviera, C.	1¾	3
Nueva F. de Hielo	130	—
N. F. de Hielo, Bnfs.	40	—
Pesca, P.	—	—
Pesca, C.	—	—
Teléfono, P.	45	54
Teléfono, C.	14	—
Unidos	2⅝	4
Unión Oil	2	5
1ra. Papelera Cubana	—	—
Cédulas Primera Papelera Cubana, 8%. (En circulación $500.000)	—	—

COTIZACION A TERMINO

Ayer a las 3:30 p. m.

Entregas: días 15 y último de mes

Bonos y Obligaciones República de Cuba

	Comp.	Vend.
Speyer 5%	103	108
Deuda Interior	100¾	103
Speyer 4½%	101	106
Morgan 5%	103	107
Morgan 5½%	104½	107
O. Públicas 1945	75⅛	75
Obligaciones oro con 9 cupones	44	—
Obligaciones oro con 7 cupones	38⅜	—
Obligaciones oro con 4 cupones	38⅝	38⅞
Azúcar	101¼	—
J. Morgan julio 1937	100	—
Ayuntamiento, 1a.	94	—
Ayuntamiento, 2a.	95	—
Centro Asturiano	40	—
Cervecera Int.	53	—
Cerv. Int. Obgs. no Hipt.	13	—
Gas y Electricidad	111	—
Hav. Elec. Railway Co.	30	—
Havana Electric Railway Co. Obgs. no Hipt.	1⅜	2
Nueva F. de Hielo	104½	—
Papelera Cuana, S. B	90	—
Cuban Telephone Co.	90	—
Unidos	13	—

Acciones

	Comp.	Vend.
Cervecera Int.	20	—
F. C. Cons. Prfs.	4	6
Cuba Railroad, Prfs.	8	—
H. E Utilities, Prfs.	36	—
H. E Utilities, Pretes	8	15
Hav. Elec. Ry. Co., Prfs.	¾	—
Jarcia, Prfs.	80	—
Jarcia, Com.	9	—
Licorera de Cuba	2	—
Naviera, Prfs.	14	20
Naviera, Coms.	—	—
Nueva F. de Hielo	—	—
N. F. de Hielo Bnfs.	47½	—
Teléfonos, Prfs.	46	56
Ferocarriles Unidos	2¾	4
Unión Oil Co.	2⅛	3⅞

COTIZACION LIBRE

Bonos y Obligaciones

	Comp.	Vend.
Inter. Tel. Convert., 4½%	80	—
Inter. Tel. 5% 1955	56	—
Cuba Tel. Co. 7½%	100	—
Cuba R. R. 5% 1952	42	—
Cuba R. R. 7½% 1936	47	—
Nort. de Cuba 5½% 1942	36	—
Manatí Sug. 5½ 1942	20	—
Vertientes Sug. 7% 1942	20	—
C. Gallego 6% 1975	50	—
V. Tennis 3% 1949	4	—
Pro A. Musical 7%	40	—
C. Español 6%	50	—
Cuba R. R. 6%	40	—

Acciones

	Comp.	Vend.
Inter. Telp. and Tel.	6	—
Cía. Cubana de Electricidad Prfs. $ 6.00	24	26⅞
Cuban Ame.Sug. Prfs.	60	—
Cuban Ame. Sug. C.	4	—
Cuba Co. Coms.	½	—
Auxiliar Marítima (Suscripción)	5	10
Seguros La Comercial (Suscripción)	75	—
Seguros El Comercio	90	—
Central Violeta	5½	—
Guantánamo, Prfs.	15	—
Guantánamo Com.	1½	—
Cía. Litográfica, Prfs.	40	—
Litográfica, Com.	—	—

Bonos de Cuba

Cierre ayer en New York:

	Comp.	Vend.
Speyer, 5%	103¼	—
Speyer, 4½%	101⅛	—
Morgan, 5%	104	—
Morgan, 5½%	102⅝	—
Obras Públicas, 5½%	74½	74¾
Cuba Railroad, 7½%	46	49¼
Cuba Railroad, 5%	42⅞	44½
Cuba Northen, 5½%	33⅝	35
Manatí Sugar, 7½%	38	41
Inte. Tel. & Tel., 4½%	84½	85

LOS CANJES DE CUOTAS DE AZUCAR EN LA BOLSA

Los canjes de certificados de identidad, de las cuotas azucareras, fueron cotizados ayer en la Bolsa de la Habana, de la manera siguiente:

	Comp.	Vend.
Libre por Mundial	1.08	1.10
Libre por Retenido	0.19	0.20
Retenido por Mundial	0.88	0.90
Mundial por Local	0.09½	0.10

REPARTO LUYANO, S. A.

Nuevamente se cita por este medio a todos los accionistas de esta Sociedad a Junta General Extraordinaria, que ha de celebrarse en el local social, calle Habana, 89, el JUEVES, día 17 del actual mes, a las ONCE de la mañana. ASUNTOS A TRATAR: Lectura de las actas de las Juntas del Consejo de Administración celebradas desde la última Junta General—al objeto de dar su aprobación a los acuerdos tomados o rectificar algunos de ellos—. Costas y gastos que se tienen que pagar, buscando fórmulas para ello. Y para publicar en el DIARIO DE LA MARINA, expido la presente, Habana, 14 de Marzo de 1938.

Visto Bueno.—El Presidente: **Dr. MANUEL PRUNA LATTE.**

El Secretario: **Dr. MANUEL PRUNA BLANCO.**

DESAUTORIZACION PUBLICA NUMERO UNO

A continuación damos publicidad a la carta que hemos recibido del Presidente de la Federación Nacional de la Propiedad, doctor Raúl de Cárdenas, el cual a instancias nuestras contesta amablemente la carta que le enviamos en su oportunidad, acerca de si esa Asociación Nacional que él preside tiene el propósito de asociarse a la tendencia de modificar mediante la legislación los contratos privados y si han tomado el acuerdo de concurrir a la manifestación que se anuncia en la edición de DIARIO DE LA MARINA de fecha 8 de los corrientes.

Marzo 11, 1938.

Señor Dr. Cristóbal de la Guardia.
Presidente de la Asociación Pro-Restauración del Crédito Cubano.—Ciudad.
Distinguido señor:

En contestación a su atenta de antier, cúmpleme informarle que ni la Federación Nacional de la Propiedad, ni el Centro de la Propiedad Urbana de La Habana, cuyas asociaciones me honro en presidir, han tomado acuerdo alguno en sentido de adherirse a la manifestación que se proyecta por determinados elementos, en pro de la ley llamada de revalorización.

Sin otro particular, me reitero de usted atentoy s. s.,

RAUL DE CARDENAS.

La Federación Nacional de la Propiedad, la integran TREINTA Y OCHO Asociaciones federadas que comprenden La Habana y sus barrios:

Vedado, Príncipe, Cerro y Villanueva; Santa Amalia y Barrio Azul; Jesús del Monte y Luyanó; Betancourt y Chaple; Los Pinos, Santa María delRosario.

MARIANAO Y SUS BARRIOS

Almendares, Columbia, San Martín, Buen Retiro, Hornos, Miramar, La Serafina, Buena Vista.

Guanabacoa, Casa Blanca, Regla.

Y las pertenecientes a las provincias de:

Matanzas, Santa Clara, Camagüey, Santiago de Cuba.

Asociación Nacional Pro-Restauración del Crédito Cubano

HABANA, 80 — TELEFONO A-7341

Apreciación del Mercado de Azúcar

MARZO 14 DE 1938

	Ant.	Hoy
Costo y Flete		
Pronto embarque a E. Unidos	2.18	2.15
Flete	0.13½	0.13
Libre a Bordo — Pago Inmediato		
EE. UU. Cuota Libre	2.04	2.01
EE. UU. Cuota Retenida 1939	1.85	1.82
Cuota Mundial conjunto de las 3 clases	0.97	0.95½
Cuota local — Ex-Almacén	0.88	0.86½
Todas las Cuotas	1.63	1.60½
Cuota de Colonos Almacén después de pagados Impuestos y Almacenajes	$4.71	$4.63

(Esta apreciación es de Luis Mendoza y Compañía.)

Cotizaciones

NEW YORK, Marzo 14. (AP) —Cotizaciones al cierre de la Bolsa de New York:

Acciones:	**427,950**
Bonos:	**$4.984,400**

COTIZACION DE LA LIBRA

La libra esterlina se cotizó ayer, al cierre del mercado local, a $4.99.

COTIZACION DE LA PESETA

La peseta española se cotizó ayer, al cierre del mercado local, a razón de 14.49 por dólar.

COTIZACION DEL FRANCO

El franco francés se cotizó ayer en el mercado local, a razón de 32.78 por dólar.

CAMBIOS

Tipos de venta al cierre ayer, en Bancos de esta capital:

New York, cable	1/10P.
New York, vista	1/10P.
Londres, cable	4.99⅝
Londres, vista	4.99
Madrid, cable	6.90
Madrid, vista	6.85
París, cable	3.05
París, vista	3.02
Italia, cable	5.28
Italia, vista	5.27½
Bélgica, cable	17.00
Bélgica, vista	16.99
Alemania, cable	40.42
Alemania, vista	40.41
Toronto, cable	1/16P.
Toronto, vista	Par.
Hong Kong, cable	31.50
Hong Kong, vista	31.40
Amsterdam, cable	56.10
Amsterdam, vista	56.05
Buenos Aires, cable	26.90
Buenos Aires, vista	26.85
Suiza, cable	23.27
Suiza, vista	23.26
Japón, cable	29.50
Japón, vista	23.30
Suecia, cable	25.85
Suecia, vista	25.80

MERCADO DE PIELES

Cierre ayer en New York:

Marzo	—
Junio	9.44
Septiembre	9.74
Diciembre	10.05

MERCADO DE ALGODON

Cierre ayer en New York:

Marzo	8.84
Mayo	8.88
Diciembre	8.92
Octubre	9.02

LA AMERICAN SUGAR COMPRO CANTIDADES DE CUBA Y DE P. RICO A 2.18C&F Y A 3.07

Los futuros de la cuota americana perdieron también tres puntos en varias posiciones influenciados por la baja del disponible. Igualmente bajaron los de la cuota mundial

El azúcar crudo volvió a iniciar nuevo descenso. En comparación con el precio de las últimas ventas de la semana pasada, perdió ayer tres puntos. Primero se reportó que la American Sugar había comprado 25,000 sacos de Cuba, para embarcar en la segunda quincena del presente mes, a 2.18 costo y flete; luego que la mencionada refinería compró 22,000 sacos de Puerto Rico, para arribar el veinte y seis de este mismo mes, a la base de 3.07, y que a última hora la misma American había comprado 15,000 sacos más de igual procedencia, para embarque a fines del presente, también a 3.07.

MERCADO DE FUTUROS.— Los del contrato americano estuvieron intranquilos, a causa de la baja sufrida por el disponible, señalándose una presión de ventas algo más intensa. Los intereses de Cuba y Puerto Rico estuvieron vendiendo en moderadas cantidades; y mostrándose los compradores un poco más cautelosos, la baja halló escasa resistencia. Hubo pocas operaciones de carácter especulativo, cerrando los precios con bajas de 0 a 3 puntos. De este contrato se vendieron: 50 toneladas en marzo; 2,500 en mayo; 550 en julio; 4,700 en septiembre; 600 en enero, y 50 en marzo de 1939.

También estuvo de baja el contrato mundial, del que se vendieron estas cantidades: 1,350 toneladas en mayo; 650 en julio; 1,800 en septiembre, y 50 en enero.

MERCADO DE LONDRES.—Quieto y sin variación el crudo. Las cotizaciones de la Terminal fueron como sigue:

	Cierre del 12	Cierre del 14
Marzo	4-11	4-10
Abril	5- 0¾	5-
Mayo	5- 1½	5- 0¾
Julio	5- 2½	5- 1¾
Agosto	5- 3¼	5- 2½
Diciembre	5- 5¾	5- 5
Marzo	5- 6¾	5- 6¼

El refinado inglés fué rebajada 1 y medio peniques.

EN PUERTOS DE CUBA.—El movimiento de azúcares en todos los puertos de la República, durante la semana terminada el sábado doce, fué así:

	Toneladas
Arribos	116,937
Exportadas	58,884
Exit. en puertos	353,715

Son datos de los señores Lamborn, Hutchings and Company, quienes distribuyen el total exportado de la manera siguiente: a New York, 18,703 toneladas; a Filadelfia, 5,412; a New Orleans, 12,415; a Galveston, 5,761; a Wilmintong, 2,627; a Richmond, 956; a Tampa, 35; al Reino Unido, 5,833; a Bélgica, 3,944; a Holanda, 177; a Chile, 2,963, y a Nassau, 58.

TOTALES EXPORTADOS.— Las exportaciones efectuadas desde el primero de enero hasta el 5 de marzo, sumaron 469,672 toneladas largas, contra 452,749 embarcadas en el período correspondiente del año pasado. La cifra de 1938 es la más cuantiosa que se registra desde 1930 en que las exportaciones de análogo período sumaron 383,823 toneladas.

INFORME DE LAMBORN.—Los señores Lamborn, Hutchings and Company, antes mencionados, dieron ayer tarde el siguiente informe sobre el mercado de azúcares crudos:

«El mercado de crudos abrió hoy con un tono fundamental ligeramente menos firme, con ofertas de 4 lotes de azúcares de Puerto Rico—en total 37,000 sacos—, para llegar tarde en marzo y muy temprano en abril, a la base de 3.10. Probablemente 4,000 toneladas de las Filipinas, para llegar en la primera semana de abril, y un cargamento de Cuba, para embarque en marzo, obtenibles a la misma base. Los refinadores temporalmente retraídos del mercado como compradores.

Al mediodía repórtose que las ofertas de crudos a la base de 3.10 aumentando. Otro cargamento de azúcares de Cuba, para embarque en marzo-primera quincena de abril, y 5,000 toneladas de las Filipinas, para llegar a mediados de mayo, obtenibles a la base de 3.10. Los refinadores eran compradores a la base de 3.08 por azúcares para llegar en abril, en posiciones que llenasen sus necesidades.

Más tarde se anunciaron las siguientes ventas: 25,000 sacos de Cuba, para comenzar a cargar en marzo 21, al precio de 2.18 C&F a la refinería Americana, y 5,000 sacos de Puerto Rico, para llegar en marzo 25|26, a la base de 3.07 a la misma refinería Americana.

Hacia el cierre de la Bolsa de Futuros de Azúcar de NY reportóse otra venta de 10,000 s| de Puerto Rico, para llegar en abril 1, a la base de 3.07 a la American, ascendiendo el total de compras por la American de crudos de Puerto Rico a 22,000 s| a dicha base de 3.07, quedando probablemente obtenibles 4,000 toneladas de las Filipinas, para llegar en la primera quincena de abril, a la misma base.»

Cotizaciones de la Bolsa del Azúcar de Nueva York

NEW YORK, marzo 14. (Por el hilo directo de Luis Mendoza y Compañía):

CONTRATO NO. 3

Meses	Abre	Max.	Min.	Cierre
Mar.	2.21	2.21	2.21	2.20
May.	2.17	2.18	2.16	2.15
Jul.	2.18	2.18	2.18	2.17
Sept.	2.21	2.21	2.19	2.18
Ene.	2.16	2.17	2.14	2.14
		1939		
Mar.	2.16	2.17	2.17	2.15

CONTRATO NO. 4

1938

Meses	Abre	Max.	Min.	Cierre
May.	96	97½	96	97
Jul.	99	100	99	99½
Sept.	102	102½	102	102
		1939		
Ene.	106	107	107	107
Mar.	107	—	—	108½
May.	108	—	—	110

ACCIONES DE LOS BANCOS

Cierre ayer en New York:

Guaranty Trust	237
New York Trust	92½
Chase Nat. Bank	30½
National City Bank	24⅞
Public	28¼
Manufacturers Trust	38⅝
Corn Exchange	48
Irving Trust	12¼
Chemical	41¾
First Nat. of N. Y.	1.730
Manhattan	22⅞
Hannover	93
First Nat. Boston	38⅝
Royal B. of Canada	174

MERCADO DE METALES

Cierre ayer en New York:

Cobre	9.80
Oro en barras	32.32
Plomo	4.50
Estaño	40⅞
Nickel	35
Plata	44¾
Zinc	4.85

PRECIOS DE MIEL Y CERA

Precios que pagan exportadores:

Miel:

	Ctvs. Galón
En barriles nuevos, de 44 a	48
En barriles usados, de 40 a	42

Cera:

	Ctvs. Libra
Amarilla, a	18
Oscura, a	15

MERCADO DE GOMA

Cierre ayer en New York:

Marzo	14.22
Mayo	14.38
Julio	14.46
Septiembre	14.55

CAMBIOS EN NEW YORK

Cierre ayer en New York:

Libre Esterlina	4.99
Francos	3.00¼
Pesetas	6½

MERCADO DE GRANOS

Cierre ayer en Chicago:

Avena:	
Mayo	29⅝
Julio	28¾
Septiembre	28⅞
Centeno:	
Mayo	66⅞
Julio	63¾
Septiembre	62½
Maíz:	
Julio	57¾
Septiembre	59½
Mayo	61
Trigo:	
Mayo	85¾
Julio	82¼
Septiembre	82¾
Trigo de Winnipeg:	
Mayo	117
Julio	107⅞
Octubre	90¼

MERCADO DE SEDA

Cierre ayer en New York:

Marzo	160
Mayo	155
Junio	154

EL ORO Y LA PLATA

Cotizaciones al cierre ayer en la Bolsa de la Habana:

Plata contra billete americano	99⅝	99⅞
Oro acuñado contra billete americano	146½	—

VALORES

El mercado local de valores no tuvo ayer la actividad que se registró en los últimos días de la semana pasada.

Pero mantuvieron la firmeza que constituye su característica, los bonos de Speyer, Morgan Deuda Interior, Estabilización del Azúcar, Papelera Cubana, Cuban Telephone, Mercado Unico y Gas y Electricidad, así como las Obligaciones del Ayuntamiento de la Habana.

También actuaron con relativa firmeza los bonos de Obras Públicas, que siguen pasando a manos de los inversionistas.

Las Obligaciones Oro del Tesoro no fueron objeto de la demanda que las favoreció en los pasados días.

Con tono sostenido actuaron los bonos moratoriados de la Cervecera, Centro Asturiano y Consolidados de la Havana Electric Railway.

También estuvieron sostenidas las acciones preferidas de la Utilities del seis, de la Jarcia de Matanzas, de la Cuban Telephone y de la Naviera, amén de las beneficiarias de la Nueva Fábrica de Hielo. Con tono pesado actuaron las de Unión Oil, Unidos, Consolidados de Cuba, Cuba Railroad y Licorera.

Las operaciones durante el día fueron ejecutadas en varios de los bonos de renta fija, en los de Obras Públicas, en las Obligaciones Oro del Tesoro con siete y cuatro cupones, y varias de las acciones antes mencionadas. y cuatro bonos de Obras Públicas.

En New York se operó en cuarenta mencionadas.

Los valores que figuran en la pizarra de la Cotización Libre que se verifica en la Bolsa, estuvieron sostenidos, pero quietos.

MERCADO DE CAFE

Cierre ayer en New York:

Marzo	4.50
Mayo	4.24
Julio	4.08
Septiembre	4.07

NUEVA FABRICA DE HIELO, S. A.

propietaria de la Fábrica de Cerveza y Hielo «La Tropical»

Secretaría.

JUNTA GENERAL DE ACCIONISTAS

PRIMERA PARTE DE LA SESION ANUAL ORDINARIA

De orden del Señor Presidente, cito por este medio a los señores accionistas de la Compañía para las DOS DE LA TARDE del día VEINTE Y SIETE del actual mes de Marzo al Salón de Juntas, Calzada Cosme Blanco Herrera (antes Palatino número 8, Cerro), anexo a las Oficinas Generales de la Compañía, a fin de celebrar la «PRIMERA PARTE» de la sesión anual ordinaria de la Junta General, en que se dará cuenta con las actas de la última sesión ordinaria de la propia Junta General, la MEMORIA de la JUNTA DIRECTIVA fecha 31 Diciembre 1937, el BALANCE GENERAL de dicho año y el INVENTARIO DE BIENES, nombrándose la COMISION DE GLOSA, de acuerdo con los Estatutos de la Compañía.

Y según lo dispuesto en el artículo 7 del Reglamento se hace por este medio dicha citación.

Habana, 12 de Marzo de 1938.

El Secretario interino, Antonio de la Carrera.

M E C D 2016

PRONTO TENDRA ENFERMERIA PROPIA, SALAS DE CONSULTAS Y AGUA ABUNDANTE LA ESCUELA DE ALDECOA

HAN COMENZADO LAS OBRAS BAJO LA DIRECCION DEL ING. CALLAVA, POR ORDEN DEL DOCTOR ZAMORA

Escasea la vacuna antitífica al producir el Laboratorio sólo dos mil dosis diarias. Nuevas medidas dictadas por el Jefe Local de Sanidad de La Habana sobre el Acueducto de Albear

De acuerdo con las instrucciones recibidas del Secretario de Sanidad y Beneficencia, doctor Zenón Zamora, el ingeniero Rogelio Callava, de la Dirección de Ingeniería Sanitaria Nacional, ha iniciado iniciado importantes obras en la Escuela Reformatoria de Aldecoa, de las que carecía desde su fundación.

Dos mil quinientos pesos importan dichas obras y consisten en la construcción de un pequeño pabellón con capacidad para diez camas y que se destinará a enfermería; dos salas, una para consultas médicas y otra para trabajos odontológicos. Además, en el pabellón que se destinará a enfermería habrá un departamento, aislado, con cuatro camas, para los casos sospechosos de enfermedades infecto-contagiosas y finalmente, pintura general al edificio.

También el ingeniero Callava, con un aporte de quinientos pesos, mejorará el servicio de abastecimiento de agua de esa escuela que, como se informa hace varios meses, en muchas ocasiones las niñas no pueden ni siquiera asearse durante varios días por falta del precioso líquido.

Escasea la vacuna antitífica.

Según se nos ha informado, y de ello tienen pruebas en la Jefatura Local de Sanidad de La Habana, el Laboratorio Nacional viene produciendo solamente dos mil o dos mil quinientas dosis de vacuna antitífica diariamente cuando, hasta hace pocos días la producción era de cuatro mil.

Por tal motivo, en el Negociado de Inspección Médica de La Habana se ven en la imposibilidad de facilitar esa vacuna a los médicos particulares y clínicas y casas de salud que constantemente la están solicitando, y de complacer esas peticiones, los médicos vacunadores no podrían hacer su cometido.

Santa Clara y Ciego de Avila sin vacuna.

El jefe Local de Sanidad de la ciudad de Santa Clara en telegrama a la superioridad da cuenta de no haber recibido ninguna dosis de vacuna antitífica, a pesar de haber solicitado con urgencia, hace días, mil dosis, y tiene más de quinientos individuos a los cuales le inyectó la primera vacuna y se les ha vencido el plazo para la segunda, resultando que si no recibe a tiempo dichas dosis, la primera vacuna resultará nula y será necesario inyectarlos otra vez.

Agrega el propio jefe Local que necesita cien galones de petróleo de los que le corresponden del trimestre de acuerdo con el presupuesto.

Igual solicitud de vacuna antitífica y petróleo ha hecho también por la vía telegráfica el jefe local de Ciego de Avila.

Lesionados por un perro.

El doctor José Miguel Peña, director de Sanidad, ha ordenado, de acuerdo con la solicitud hecha por el jefe Local de Santiago de las Vegas, se proceda a someter al tratamiento antirrábico a la señora Hortensia Galindo y al menor de diez años de edad Alberto Medina, vecinos de aquella localidad, los cuales fueron lesionados por un perro al parecer atacado de rabia.

Casos de Tifoidea en La Habana.

Los nuevos casos de fiebre Tifoidea ocurridos en esta capital han sido reportados a la Jefatura Local de Sanidad: Rolando Piernes, vecino de San Nicolás 200; Manuel García, de Lealtad 6; Rolando Gallo, de Concordia 41; Olga Pérez, de Estrella y Reparto Guasimal; Francisco Porras, de Carmen 4; Hilda Quinta, de Carrales 155 y Gumersindo Hidalgo, de Hospital 67.

Fallecieron a consecuencia de fiebre tifoidea: Carmen Alonso Pilar, de 9 años de edad, de la raza blanca, vecina de Condesa 7 y María Tuñón de Acosta, de Suárez 38, las que se hallaban recluídas en el hospital de Ánimas.

Dados de alta fueron dados: Juan Melgares, de Encarnación 105; Perla Unilazo Rivero, de San Leonardo 157; Carlos Nogueiras, de Arsenal 58; Leonardo Ruiz, de Hospital 172; Candelaria Herrera, de Avenida de Acosta y calle Segunda; Elsa Blanco, de Infanta 132 y Juana Fernández, de San Isidro 27.

El doctor Latour, jefe Local de La Habana, ha girado una inspección a la Taza de Vento, ordenando, después de comprobar que dichas aguas se clorinizan, la instalación de coladores metálicos en serie para recoger las algas y cualquier materia orgánica que arrastraran las aguas, a fin de que no haya obstáculo en la acción desinfectante del cloro.

También el jefe Local de Sanidad de La Habana con un aparato adquirido especialmente, comenzará a comprobar si existe el cloro necesario en las aguas que salen de los grifos en las distintas casas de la capital.

Nuevo jefe de Abasto de Leche.

Por resolución del Secretario de Sanidad, doctor Zamora, se ha dispuesto que el doctor Pérez Boudet pase en comisión a desempeñar la Jefatura del Negociado de Abasto de Leche de la Habana y el doctor D. Hernández, que ocupaba este cargo desde hace unas semanas pase al que deja el primero, esto es, la Jefatura de Despacho de la Dirección de Beneficencia.

El Sr. J. Ferrer, jefe de Personal.

También dispuso el doctor Zamora antes de embarcar para Oriente, que el señor Julio Ferrer, Encargado o Material de la Dirección de Sanidad, continúe desempeñando la jefatura del Negociado de Personal, Bienes y Cuentas.

Embarcaron los doctores Zamora y Martínez.

Como anticipamos hace días por vía aérea embarcaron ayer los doctores Zenón Zamora, Secretario de Sanidad, y Emilio Martínez, director del Instituto del Cáncer, con dirección a la ciudad de Santa Clara, en cuyo hospital, «San Juan de Dios», procederán a inaugurar una sala destinada a enfermos del cáncer; siguiendo viaje, por la propia vía hacia Santiago de Cuba donde, en el hospital civil, «Saturnino Lora», abrirán al servicio público otra sala para los enfermos de ese mal.

El jefe de la Sanidad tiene el propósito de establecer ese importante servicio en todos los hospitales del Estado.

La nueva Escuela Reformatoria para Varones.

A fines de la presente semana, con asistencia de los jefes de Estado y del Ejército Constitucional, doctor Laredo Brú y coronel Batista, de los Secretarios de Despacho, y otras personalidades, se procederá a colocar la primera piedra del edificio que con el nombre de «Centro de Orientación Infantil, sustituirá al Reformatorio para Varones de Guanajay.

Las obras que se construirán en terrenos de la finca «Torrens», perteneciente al Negociado para la Alimentación y Defensa de los Necesitados, serán dirigida por el ingeniero Antonio García Meitín, de la Dirección de Ingeniería Sanitaria Nacional, y constará de distintos departamentos en los que se establecerán los talleres, escuelas, campos de sports, etc., así como enfermería, salas para consultas, odontología, administración, vivienda de los asilados y de los empleados, etc.

El doctor Laureano López Garrido, jefe de Despacho de la Secretaría de Sanidad, ha girado una visita de inspección a aquellos terrenos, en compañía del propio ingeniero García Meitín.

Estado epidemiológico.

Hasta la una de la tarde de ayer, según los informes telegráficos remitidos por los jefes locales de Sanidad, había en las seis provincias, 749 atacados de Paludismo, 215 de Frambesia, uno de Poliomielitis Anterior Aguda y 282 de fiebre Tifoidea, incluyendo 97 de esta capital.

Secretario de O. Públicas hizo una visita de inspección a la Zona Franca, donde se realizan trabajos

Pedro Betancourt han solicitado del Ing. Ruiz Williams, el comienzo de varias obras muy necesarias. Conceden una prórroga a un contratista para la ejecución de unas labores

Invitado para asistir a la inauguración de la Caja Postal de Ahorros de Pedro Betancourt, el señor Ruiz Williams se trasladó el domingo a dicha localidad, acompañado del señor Lorenzo y del capitán del Ejército señor Ponce.

El Secretario, a su cruce por Matanzas, inspeccionó con el ingeniero Giordano Casas, Jefe del Distrito, la Zona Franca, en la que se están abriendo calles, preparando terraplenes y haciendo diversos trabajos, con los que departió con el ingeniero Marcet y el contratista señor ...

Una comisión integrada por distintas personalidades, interesó del Secretario de Obras Públicas, la cesión de dos mil galones de asfalto destinado al Parque Martí, ofreciendo por su parte el aludido contratista Roig, para ayudar a la ejecución de los trabajos.

En Pedro Betancourt

Cuando el señor Ruiz Williams a la inauguración de la Caja Postal de Ahorros en Pedro Betancourt, durante cuyo acto interesaron la construcción de la carretera de allí a ... en la que se trabaja ... en tres kilómetros, faltando ... para terminarla. También pidieron la edificación de un Hospital, ... de caminos del Circuito ... además la reparación de la vía ... a la localidad de Torriente.

Los señores Ruiz Williams, Casas, ... y Ponce, visitaron el Central «Cuba», donde fueron atendidos por el Administrador señor Fun...

De regreso a esta capital, pasaron por las Colonias Infantiles de Matanzas, donde fueron obsequiados con ... de honor. Como es tradicional en los visitantes, el Secretario plantó allí un árbol; una jocu...

Prórroga concedida

Se ha concedido quince días de prórroga al contratista de los trabajos de reparación del camino de Céspedes a la ruta Central, en vez de los treinta que solicitara, debiendo estar terminadas las obras en dicho plazo.

La carretera de Abreus

El ingeniero Ruiz Williams, estudia el proyecto para la construcción de la ruta de Abreus a Dos Hermanos, tramo del río Damují, la que va a entroncar con la carretera del Central «Dos Hermanos».

Se preocupa el Secretario señor R. Williams por las obras del Circuito Sur

El repórters fué informado por el Jefe del Distrito de Matanzas, señor Giordano Casas, con quien departió en la Secretaría de Obras Públicas de encontrarse adelantados los trabajos de la ruta a San Miguel de los Baños, y los de Pedro Betancourt a Jovellanos.

También informó del interés que tiene el Secretario en atender las aspiraciones de los pueblos del Circuito Sur, que aspiran a ver terminadas lo más pronto posible las obras, cuya necesidad ha podido apreciar en la visita que giró a las localidades. Para resolverlas pondrá en comunicación a los pueblos de Cidra, Sabanilla, Unión de Reyes, Alacranes, Bolondrón, Güira, Navajas; Pedro Betancourt y Jovellanos, pues a todas esas comarcas favorece la ruta del Distrito Sur.

En estos días comenzarán las obras del tramo de Cidra-Sabanilla, y se cursan las diligencias para otros tramos del Circuito, entre estos los de Sabanilla a Unión de Reyes.

Muy optimista se siente el ingeniero Casas, por el interés y firme voluntad de que está dotado el señor Ruiz Williams, para atender el aludido Distrito.

Gestiones del Representante doctor Fernández Junio

Fué ayer a entrevistarse con el Secretario, el doctor Fernández Junio, para recordar al señor Ruiz Williams la promesa que le hizo en el reciente viaje de inspección a Oriente, en el cual le acompañó, de una estructura metálica para el puente sobre el río «Jaibo» en el lugar conocido por «Aguada de los Bueyes». También trató con dicho funcionario sobre las obras de la carretera de Caimanera a Guantánamo, la de Palenque a Guayabal, y otras, incluso las del alcantarillado de Guantánamo, cuyo pésimo estado sanitario pudo apreciar el señor Ruiz Williams.

MALTRATO

... Prendes Alonso, de 16 años, ... de Tenerife 58, denunció en la ... Estación, que el dueño de la ... donde trabaja, Baldomero ... Gil, vecino de Figuras 65, ... de obras, sin causa jus...

HABANERAS

LA MODA ACTUAL

ARTISTAS DE HOLLYWOOD

Tan alegre y juvenil como su dueña, Dorothy Moore, de las filas cinemáticas RKO Radio, es la tela de que está confeccionado este vestido de campo. El sombrero a juego no tiene copa, sino que en dos tiras atravesadas que lo sujetan, y sin embargo, proporcionan soporte a una ala para proteger los ojos de los rayos del sol

LA SILUETA ESBELTA

Para la confección de los vestidos de primavera lo primero que ha de hacerse es una buena faja que marque la línea nueva que en esta temporada, más que en ninguna otra, se presenta con la silueta cambiada enteramente.

La cintura aparece muy marcada y las caderas y el busto salientes, como en el tipo antiguo. Para lograr este efecto no pueden usarse las fajas antiguas y es indispensable una moderna.

La conocida corsettiere María Pérez de Fernández acaba de recibir un material nuevo que tiene mucho éxito para la confección de esas fajas. Pídase turno por el teléfono F-4554.

NOTAS DE PARIS

Un precioso traje aparece en un **ensemble** de seda estampada azul marino con un dibujo de estrellas en blanco y el abrigo de lana azul marino y la seda estampada combinados. El vestido por delante es amplio y por detrás, es completamente liso sin adorno alguno, para no romper sus líneas de un **chic** extremo.

Muchas de las casas presentan modelos que acentúan la línea juvenil y saben lo que a la gente joven les agrada. Así es un modelo de seda estampada con chaquetica de lana con aplicaciones de flores recortadas de la seda estampada. Esta casa tiene la feliz facultad de combinar la gracia juvenil con cierta dignidad.

En un modelo blanco y negro vemos una blusa larga de seda blanca, simulando una túnica que acompaña un sastre de lana negra. Muchos de los trajes negros de más sencillez llevan algún detalle de color y varios **ensembles** se completan con una capita corta. Para de noche se prefieren amplias faldas de **georgette** y tul al estilo Creole, en blanco, blanco y negro o amarillo. A la mayoría les agrada los nuevos bordados metálicos como también los de mostacilla y lentejuelas.

Algunos de los vestidos de la Duquesa de Kent llevan una falda plisada y otras son estrechas y ceñidas. Estas generalmente son en azul marino y blanco solo y también las de color cereza combinadas con cyclamen.

TEMPORADA DE VERANO

El Encanto ha expuesto para la temporada de verano una colección de vestiditos sencillos de calle, confeccionados en warandol, crepé y **crash** que complacen grandemente. También guarda en sus vitrinas muchos vestidos de tarde y noche que pueden resultar lo más elegante, presentando en estos tipos de exposición, verdaderos modelos de gran gusto.

Entre los sombreros y zapatos hay muchas sorpresas en cuanto a la forma y material, resultando todos muy **chic** y favorecedores. Bolsas, cinturones y **ensembles** para playa llegan como detalles elegantes de una temporada llena de novedades encantadoras.

MILAGRO

Sufrí el dolor, y me abatió la pena.
Me refugié en mí misma acobardada,
sin auroras ni luces la conciencia.
Cuando de nuevo el ala de la vida
rozó sutil el alma adormilada,
ritmaron las campanas de mi espíritu,
una canción que estaba aletargada.
Maravillada ante el milagro excelso
Me pregunto, transida de emoción:
se fué mi corazón, que se hizo verso,
¡o si mi verso, se hizo corazón!

Celia Pérez Belinchon

CREMAS DE BELLEZA

Los productos de belleza deben conocerse antes de adquirirlos, asegurándose antes de usarlos de su éxito beneficioso.

Los conocidos con el nombre **Tokalón**, contienen cuantos ingredientes favorecedores existen para la piel y belleza del rostro, asegurándose que sus puros materiales han de hacer el efecto deseado.

La crema rosa es usada como alimento del cutis, altamente nutritivo, lográndose con el uso de ella eliminar las arrugas, tonificando los músculos relajados. La blanca se usa para el día que es astringente, tonificante y nutritiva, a base de aceite, sirviendo como base de polvos también. Luego hay la especial para cutis grasiento y la cera-aseptine, que hace desaparecer las manchas y cicatrices.

Entre los distintos tipos de polvos aparece el blanco, natural, rosa, rachel, ocre, **peche brun, rosa-ocre** y **rachel-doré** y ocre 2, y los conocidos con el nombre **Petalia** y **Pero**, para piel seca y grasienta.

Tokalón tiene un delicioso arrebol con seis tonos diferentes en lujosos estuches de metal y el exquisito jabón, de un perfume suave y fino, que embellece, puesto que se compone de los ingredientes del **cold-cream.**

MENU DEL DIA

Almuerzo

Grape fruit.
Huevos a la Malagueña.
Ragu de carnero.
Arroz blanco. Platanitos.
Gelatina de fresas.

Comida

Cocktail de frutas.
Crema de chícharos.
Pastel de maíz.
Pollo al horno; ensalada.
Natilla.

RECETAS DE COCINA

Pasta de Almendras

Una libra de azúcar molida, una libra de almendras majadas, doce yemas muy batidas y una cucharada de polvo de canela fina, se mezcla todo bien y se echa en moldes sobre papel blanco; se cocina a horno moderado, cuando empieza a subir estará listo.

M. R. de FONTANILLS

ESPOSO ACUSADO

Pastora Hernández Alejarde, de 29 años y de San José 136, denunció en la Sexta Estación, que su esposo Ramón Rodríguez Córdova, de 34 años la tiene completamente abandonada, sin que le pase cantidad alguna para su manutención y la de su menor hija, maltratándola de obra.

CRONICA CATOLICA

ACTOS CATOLICOS PARA MAÑANA

En la iglesia del Cristo

Los miércoles de Santa Rita de Casia en la iglesia del Santo Cristo con el siguiente programa: misas rezadas de seis y treinta a nueve de la mañana.

Después de las misas de ocho y nueve, ejercicio de la novena de Sta. Rita y veneración de su Reliquia.

A las cinco y a las ocho de la mañana, exposición de Su Divina Majestad, estación, Santo Rosario, lectura de gracias y peticiones, sermón por el P. Spirali, O. S. A., cánticos, ejercicio de la novena, bendición eucarística y veneración de la Reliquia de la Santa.

Ejercicio del Vía Crucis

A las nueve de la mañana en la iglesia de Nuestra Señora de la Caridad.

En la iglesia del Santo Cristo, a las cinco de la tarde.

En el templo de los Padres Claretianos a las siete y treinta de la tarde.

El Jubileo Circular

En la iglesia parroquial del Vedado el Jubileo Circular.

La misa del Sacramento, a las 9 de la mañana.

A continuación la exposición de S. D. M..

A las cinco de la tarde, Santo Rosario, visita a Jesús Sacramentado y bendición eucarística.

Novena a San José en la iglesia del Cristo

A las cinco de la tarde ejercicio de la novena en honor de San José.

En la capilla de San Agustín

Los miércoles de Santa Rita en la capilla de San Agustín sita en la calle quince entre doce y catorce, reparto La Sierra.

A las siete y cuarto de la mañana misa comunión, ejercicio de la Novena y veneración de la reliquia de la Santa Abogada de los imposibles y veneración de su reliquia.

El párroco, Padre Spirali, O. S. A, invita a sus amadísimos feligreses.

En la iglesia del Carmen

Retiro mensual para la V. O. Tercera y la Archicofradía Nuestra Señora del Carmen.

Por la mañana a las siete y treinta.

Por la tarde a las cinco y treinta.

En la iglesia de Reina

Solemne triduo en honor de San José con misa cantada y sermón en honor de Sau José.

El sermón a cargo del R. P. Pedro Abad, Superior de la Residencia de la Compañía de Jesús de la Habana.

Después de la función Junta extraordinaria de la Pía Unión de San José, a la cual deben concurrir las asociadas.

En honor de la Virgen del Carmen.

En los templos parroquiales, misa cantada a la Virgen del Carmen, según la piadosa costumbre del día 16 de cada uno de los meses del año.

En los demás templos

Santo Rosario, lectura espiritual y visita a Jesús en el Santísimo Sacramento del altar.

Archicofradía del Purísimo Corazón de María de la iglesia de Reina

La directiva tiene el gusto de avisar por este medio a todas las socias que siendo el día 19 de marzo el onomástico de nuestro director R. P. José M. Aboy S. J. habrá misa y comunión por sus intenciones a las siete y treinta de la mañana.

Después de ésta pasarán todas las socias al salón, para saludarle y ofrecerle el obsequio y ramillete espiritual de la Congregación para lo cual se agradecerá mucho que todos envíen su óbolo así como el cupón del ramillete al Hermano de la Portería de la iglesia de Reina o al domicilio de la Presidenta Amparo M. de Kohly, calle 4 número 554 altos Vedado. La Secretaria.

Los trece martes de San Antonio.

Que se celebrarán en la iglesia del Sagrado Corazón de Jesús de Reina.

Comienzan el quince de marzo y terminarán el 7 de junio.

A las ocho de la mañana, misa con plática. Cantos de las huerfanitas de San Vicente. Al final se venera la reliquia de San Antonio.

Las huerfanitas del Asilo San Vicente de Paúl Cerro 797 ofrecen los cultos de los Trece martes de San Antonio por sus bienhechores y piden a Dios les recompense con largueza su generosidad..

A cargo de Dios está la tutela del pobre.

El es el amparo del huérfano.

Nuevo Consejo Directivo de la Unión cuatro de Caballeros Católicos de Consolación del Sur. P. del Río

Presidente: doctor Pedro Mázquez Pérez; Vice: señor Felipe Perojo y Acosta. Secretario: señor Luis Pinelo. Vice: señor Luis F. Pinelo Pérez; Tesorero: señor Francisco Gallart y Vichort. Vice: Antonio Juan Mir; Abanderado: señor Rafael Díaz, Vice abanderado: señor Delfín Trujillo.

Vocales: doctor Francisco Rodríguez Contreras, señor Alvaro Domínguez, señores: Carlos M. Prats. Eliseo de la Incera José R. Lazo, José M. Pinedo.

Consiliario: Monteñor José María Reigadas y Antigua.

Fiesta a San José de la Montaña en Candelaria

La distinguida señora Nena Alegret de Ruiz, esposa del Sr. Alcalde de Candelaria nos invita por conducto de las señoritas Rosario y María Luisa Olivares a las fiestas anuales que celebra en honor de San José de la Montaña en su capilla de la finca El Sostenido, barrio de Soroa en Candelaria las que se ajustarán al siguiente programa:

Novena desde el día 11 a las cinco y treinta de la tarde con rosario, ejercicio, cánticos y despedida.

Triduo en la misma forma los días 16 17 y 18.

El día 19: misa de conmunión armonizada a las ocho. En esta misa harán la primera comunión, un grupo de niños preparados por la señora Alcaldesa.

A las nueve de la mañana, misa solemne con sermón.

Este día se estrenará un valioso frontal en el altar del Santo, obsequio de la señora Consuelo Cabello viuda de Betancourt.

Agradecemos la atenta invitación de las autoridades de Candelaria señora Nena Alegret de Ruiz y señor Domingo Ruiz Alcalde de Candelaria, así mismo a las señoritas Olivares por cuyo conducto nos fué enviada.

La fiesta de San José en los Claretianos

Solemne novenario desde el día 11.

A las ocho y media después de la misa y las siete y treinta de la noche.

El 19 misa solemne a las ocho con sermón por el P. Prudencio Lerena.

Ejercicios a las siete y treinta p. m terminando la novena.

Invita el Superior P. Lerena.

La fiesta de San José en iglesia de Monserrate

A las ocho de la mañana, misa de Comunión general.

A las nueve de la mañana misa solemne y panegírico por el párroco R. P. Juan J. Lobato Farrugia.

Nota: Debido a la festividad de San José, la función mensual, que todos los días 19 se dedica a San Espedito, la del actual mes de marzo se traslada al lunes 21 del actual a las nueve de la mañana.

Atenta invitación de los P. P. Carmelitas

Las comunidades de Padres Carmelitas de la iglesia del Carmen de la Habana y la del Vedado, invitan por este medio a la V. O. Tercera del Carmen a la Semana Devota del Monte Carmelo a las Cofradías de sus respectivos templos, a la misa de comunión general, que celebra a las siete y treinta de la mañana en la iglesia del Carmen de Neptuno e Infanta el M. R. P. Fr. Benito de la Transverberación, Vicario Provincial de los Carmelitas Descalzos de Cuba el lunes 21 del actual con el plausible motivo de celebrar sus días.

Después de la misa felicitación en la sala de Juntas.

El día de San José en la iglesia parroquial de Bauta.

Con motivo de celebrar su fiesta onomástica el R. P. José María Fernández Gayol, párroco de Bauta, sita en Hoyo Colorado el sábado 19 del actual habrá misa de comunión a las ocho y treinta de la mañana para las asociaciones de las Parroquias de Bauta y Caimito en la iglesia de Hoyo Colorado.

El coro de Hijas de María, armonizará el acto, acompañado al órgano por el Maestro Manuel Fernández.

Después de la misa salutación en la casa rectoral.

Nueva directiva de la Unión de Caballeros Católicos de S. la Grande.

Presidente: doctor Valentín Arenas. Vice: doctor Luis M. Leorza; Secretario: doctor Evaristo Fernández Vice: señor Angel Concepción. Tesorero: señor Andrés Díaz. vice: señor Carlos Jiménez. Abanderado: señor Esteban Barturen. Vice: señor Nemesio Recino, Vocales: señores Conrado Ledón, Juan Tacoronte, Arturo Robou, doctor Juan Bayolo, Luis Espinosa, Juan Blasco, Consiliario R. P. Luis Mandía, S. J..

Fiesta a San José en los Carmelitas del Vedado

La Asociación Josefina de esta capilla rendirá bello homenaje a su Patrono San José.

A las ocho de la mañana misa cantada a toda orquesta.

Esta estará a cargo del Maestro Jaime Ponsoda.

El sermón a cargo del Superior Juan Manuel.

Habrá imposición de medallas.

Terminada la misa se verificará la procesión por los jardines del convento.

Invita a estos cultos el Superior R. P. Juan Manuel

Anuncios Clasificados de Ultima Hora

Más ANUNCIOS CLASIFICADOS de ULTIMA HORA en la página 20

Profesionales

3 DRES. EN MEDICINA

DR. A. VENERO

Curación rápida de enfermedades venéreas, impotencia, sífilis, electricidad médica, diaterma, ozoterapia, etc. Cuota semanal. Consultas: de 10 a 12 m. y de 4 a 6 p. m.. San Miguel 55, esquina a San Nicolás. Telf. A-9380.

COMPRAS

17 MUEBLES Y PRENDAS

A-8277. COMPRO MUEBLES, MAquinas de coser, máquinas de escribir, burós, archivos metálicos, prendas, objetos de arte, baúles, maletas, planos, pianolas, ropa de hombre. Llame A-8277.

23 OBJETOS VARIOS

COMPRO LOTES: TABLA, TAblones, tejas, zinc y fibro-cemento de debarates. También nave grande de hierro. Telf. M-3006. Por Correo: R. Casado, La Metropolitana 440, Habana.

Reparaciones

42 MUEBLES Y PRENDAS

¡Repare a tiempó su nevera!

Rionda, Esmaltados por calefacción eléctrica. Infanta 52 y medio. Telf. U-3968.

Arrendamientos

A-1 FINCAS RUSTICAS-URBANAS

SE ARRIENDAN 4 CABALLERIAS Hoyo Colorado frente Central. 6 caballerías Artemisa, 4.000 frutales. 100 caballerías Bahía Honda, $500 año. Otra Cotorro. Marcial Rodríguez. Monte 77, por Revillagigedo. M-7577.

VENTAS

48 CASAS

VENDO: SOLA, NUMERO 21 Y 23. entre General Lee y General Lacret; portal, sala, 2 habitaciones, comedor, baño, cocina y patio. Ambas: 4.500 pesos. Una, 2.250 pesos. Leyte-Vidal. M-2222.

VENDO AMPLIACION ALMENDAres, Avenida Sexta, media cuadra ómnibus calle 12, acera sombra y brisa, hermosa casa moderna una planta jardín, portal, sala, saleta, amplio hall, comedor, 4 grandes habitaciones con closets, baño completo intercalado, repostería, cocina, cuarto y servicio criados, lavadero, garage, traspatio cementado, $6.500. Trato directo con comprador. Para verla llame a I-7017 antes de 7 p.m.

EN $1.850 SE VENDE LA CASA Infanzón 66 entre Manuel Pruna y Rosa Enriquez, sala, saleta, cuatro habitaciones. Informan la misma Sr. José La Fé.

SU MEJOR BANCO: $4,500 VENdo dos casas mampostería modernas, aproveche esta oportunidad. Freyre Andrade 31, entre D-Strampes y Figueroa. Véalas. Más informes: M-2938.

GANGA. — EN $2.000 SE VENde la casa Zequeira 16, pegado a Infanta, sala, saleta, 2 cuartos. Véala hoy mismo informan M-2938

ALTURAS DEL RIO ALMENDARES

Avenida La Paz, lujosa casa; jardín, portal, sala, gabinete, cuatro cuartos, comedor, lujoso baño, pantry, cocina, garage (aparte), cuarto chofer y criados. Martínez y Prieto. O-Reilly 23. A-6951 y F-3456

SE VENDE LA PRECIOSA CASA San Lázaro número 76, entre Vista Alegre y Carmen, a una cuadra de la Calzada de la Víbora, construcción de primera, de gran lujo, compuesta de portal, sala, saleta corrida, cuatro cuartos, saleta de comer al fondo, cocina, servicio de criados, baño intercalado de gran lujo, 7.500 pesos, con 222 metros cuadrados de superficie. Informa su propietario: Francisco Torres. Aguiar 65. Teléfono A-7830. Pueden ver la casa de 8 a 11 a. m. y de 1 y media a 5 p. m.

VENTAS

8 CASAS

BOLETIN DEL DIA

PEDRO DE LA CUESTA

INVERSIONES

PROGRESO NUM. 13

$4,000

De contado y reconocer hipoteca moratoriada de $2,400. Situación ideal. Mide 6.11 por 19.40, a media cuadra de Monserrate y edificio «Bacardí», propia para fabricar varias plantas. Véala. Pedro de la Cuesta. Telf. A-8697 y FO-2419.

VEDADO

$18,000

Calle Paseo número 58, entre Tercera y Quinta, acera de sombra. Residencia de dos plantas, chalet moderno: jardín, portal, recibidor, sala, comedor, vestíbulo, cuarto de familia con baño, pantry, cocina, cuarto y servicio de criados, patio y traspatio con frutales, garage y cuarto y servicio de chofer. En los altos: escalera de mármol, recibidor, cinco habitaciones, dos baños completos intercalados, terraza al frente, escalera de mármol para la azotea. Construcción de primera. Puede dejar hipoteca moratoriada de $8.000. Cómprela con $10.000. Véala Pedro de la Cuesta: Telfs. A-8697 y FO-2419.

ALMENDARES

$4,500

Frente al parque Japonés, residencia de citarón, compuesta de jardín, portal, sala, tres habitaciones, baño completo, comedor, cuarto y servicio de criados, cocina, portal al fondo, gran traspatio. Pedro de la Cuesta. Telfs. A-8697 y FO-2419.

ALMENDARES

$5,300

En la calle D, entre las calles 12 y 14, residencia moderna, toda de citarón, monolítica, acera de sombra. Compuesta de jardín, portal, sala, hall, dos habitaciones, baño en colores intercalado, comedor, cocina, garage al frente, cuarto alto con servicio. Omnibus en la esquina y tranvías. Pedro de la Cuesta. Telfs. A-8697 y FO-2419

Ampliación de Almendares

$7,000

Avenida Cuarta entre 11 y 12, moderna. Compuesta de jardín, portal, sala, recibidor, comedor, cuatro habitaciones, baño intercalado, cuarto y servicio de criados, cocina, terraza al fondo, patio con frutales, garage al frente. Omnibus en la esquina, ruta 30. Para verla: Pedro de la Cuesta. Telfs. A-8697 y FO-2419.

Ampliación de Almendares

$6,500

Acabada de fabricar, a una cuadra de la Fuente Luminosa. Compuesta de jardín, portal, sala, hall, tres habitaciones, baño intercalado, comedor, servicio auxiliar, cocina moderna, gran habitación alta, propia para biblioteca o estudios, dos habitaciones de criados con sus servicios, patio, traspatio y garage. Puede dejar parte en hipoteca y resto en mensualidades. Pedro de la Cuesta: A8697 y FO-2419.

Ampliación de Almendares

$9,500

En la gran calle 12, entre las Avenidas Octava y Novena, chalet de dos plantas. Compuesto de jardín, portal, vestíbulo, sala, comedor, cocina, cuarto y servicio de criados, gran traspatio y garage al fondo. En los altos: escalera de mármol, recibidor, cuatro habitaciones, terraza al frente y al fondo, baño completo. Separada de sus colindantes a más de diez metros. Está vacía, véala, Pedro de la Cuesta: A-8697 y FO-2419.

COLUMBIA, CIUDAD MILITAR

$9,000

Avenida Octava entre E. y Primera. Residencia con 1,250 metros de terreno, grandes jardines que rodean la residencia: portal, sala, recibidor, comedor, cuarto con baño, hall, cocina, dos cuartos de criados y servicio, garage y lavaderos. En los altos: recibidor, tres habitaciones, baño completo, tres terrazas. Pedro de la Cuesta. Telfs. A-8697 y FO-2419.

ALTURAS DE ALMENDARES

$11,000

En la Avenida Central número 29, residencia chalet, a dos cuadras del Fuente Almendares. Compuesta de jardín, portal, sala, recibidor, biblioteca, comedor, terraza cubierta de cristales, con vista al Bosque de La Habana, cocina, pantry, servicio auxiliar. En el sótano: garage para dos máquinas, dos cuartos de criados y servicios, lavaderos, etc. En los altos: escalera de caoba, cuatro cuartos, baño completo, terrazas al frente y al fondo. Está desocupada. Verla: Pedro de la Cuesta. Telfs. A-8697 y FO-2419.

NICANOR DEL CAMPO

$19,000

Para personas de gusto, a una cuadra de la Calzada de Columbia. La residencia más linda de los repartos. Mide 20 por 40 metros, citarón, techos monolíticos, acera de la sombra, jardín, portal, sala, vestíbulo, biblioteca, comedor estilo Renacimiento, zócalos de caoba seis dormitorios con closets, dos baños completos, gran hall central, pantry y cocina azulejeados, despensas, dos cuartos de criados y chofer con servicios, garage para dos máquinas, terrazas, tanques, lavaderos, etc. Puede dejar algo en hipoteca, si quiere. Pedro de la Cuesta. Telfs. A-8697 y FO-2419.

LOMA DE CHAPLE

$8,000

A una cuadra de la Calzada de Jesús del Monte. Compuesta de jardín, portal, sala, habitación con servicios, pantry auxiliar, comedor, terraza, cocina cuarto y servicio de criados y patio. En los altos: dos habitaciones con closets, baño completo, terraza al frente y al fondo. Un verdadero Sanatorio. Pedro de la Cuesta. Telfs. A-8697 y FO-2419.

FINQUITA DE RECREO

$1,700

En Vereda Nueva, a 40 minutos de La Habana. Mide 12,000 varas. Está sellada de frutales: 70 aguacates, 300 matas de café, mucho plátano de todas clases, guanábanas, guayabas del Perú, mangos, naranjas, limones, 40 cocos, zapotes, mamoncillos etc., frutales nuevos y en producción. El mejor pozo de los alrededores, casa para encargado, frente a la carretera, luz eléctrica, a 300 metros del pueblo. Se dan facilidades. Pedro de la Cuesta: A-8697 y FO-2419.

SOLARES

Vedado, calle 6, esquina. Mide 23 por 23 metros, a $15.00; Alturas de Almendares, Avenia Central, mide 18 por 40, a $3.50; Almendares, calle 14, mide 10 por 47, a $3.00; calle E, entre 14 y 16, sombra, único, 10 por 47, a $3.50; Ampliación entre Almendares, 12 por 46, calle 12 entre Sexta y Séptima, sombra, a $3.50; otro, calle 12 entre 9 y 10, mide 12.96 por 58.96, a $2.80; y gran cantidad en todos los repartos. Pedro de la Cuesta. Telfs. A-8697 y FO-2419.

OBRAPIA NUM. 36

DEPARTAMENTO Nro. 1

VENTAS

48 CASAS

CERRO, 6x30, 2 HABITACIONES Y cocina mampostería, $700. Suárez, 6x18; sala, 4|4, azotea, $3.600. Otra, sala, 3|4, $600. Marcial Rodríguez. Monte 77. Por Revillagigedo. M-7577.

A PLAZOS CASITA MAMPOSTERIA Buenavista $1,250 Almendares dos madera, $1,600; Columbia solar a plazo, otro ampliación $2.00 vara, a plazos, Telf. FO-1097 de 1 a 5

VENTA URGENTE: ESQUINA ANtigua, 432 metros, brisa. La mejor del barrio Atarés. Renta libre al año: $741 pesos. Ultimo precio: 8,250 pesos. Puede dejar al 7 por ciento, lo que usted convenga. Informa su dueño: I-3174.

SE VENDE: MARQUES GONZALEZ número 105, entre Figuras y Benjumeda, preciosa casa. Construcción de primera, de gran lujo; sala, saleta corrida, cuatro cuartos, baño intercalado de colores, servicio de criados, cocina de gas y carbón, calentador, etc., 7.500 pesos; 130 metros cuadrados de superficie. Informa su propietario: Francisco Torres. Aguiar número 65. Teléfono A-7830. Pueden ver la casa de 8 a 11 a. m. y de 1 y media a 5 p. m.

ESTUPENDA INVERSION. EDIFIcio próximo a Belascoaín, rentando $200 al mes, se regala en $15.000, con 1.600 metros cuadrados. Más informes Chacón 23. M-8182.

CASAS ANTIGUAS. PROXIMAS BElascoaín y San Lázaro. Esquina, 8 por 30, junto a esa 10 por 27 metros. Precio a oferta. Benítez. Malecón 304, bajos, esquina a Escobar.

J. P. QUINTANA E HIJO

INVERSIONES

CASAS, SOLARES, FINCAS RUSTICA E HIPOTECAS

OFICINA:

CHACON NUM. 23

M-8182

HABANA

Vendemos casa, 3 plantas, Galiano moderna, bajos comercio: $17.000; Neptuno, 2 plantas, con comercio: $20,000 Belascoaín, 2 y media plantas, con comercio: $26,000. Telf. M-8182.

Prado, 4 plantas, moderna: $75,000; Aguacate, 2 plantas, próximo a Palacio: $11,000; Chacón, 1 planta, antigua: $6,000; Animas, 1 planta, moderna: $11,000; Animas, 2 plantas, moderna: $12,000. Telf. M-8182.

San Miguel, 1 planta, mide 7.10 por 24.5, antigua: $12,000; Consulado, 1 planta, antigua, 8 por 33: $12,000; Aguacate, 1 planta, antigua, 12 por 21: $11,500. Telf. M-8182.

Santa Clara, 2 plantas, 6 por 25, en $8,000; Jesús María, 2 y media plantas, 7 por 24, en $8,000; Monte, 2 plantas, con comercio, próximo a Aguila: $25,000; Mazón y Neptuno, 2 plantas, moderna: $12,000. Telf. M8182.

VIBORA

Luis Estévez, próximo a Juan Delgado, 1 planta, moderna, con 4 cuartos, sala, comedor, mucho traspatio, 400 metros de superficie, en $4,500, con facilidades; otra, Santa Catalina y Juan Bruno Zayas, sala, comedor, 4 cuartos y demás comodidades. Precio: $7,000. Telf. M-8182.

VEDADO

Calle Paseo, residencia de 1 planta, moderna, 5 cuartos, dos baños, garage y demás comodidades: $13,500, con facilidades; calle 19, 1 planta, 4 cuartos, sala, comedor, cocina, baño completo y garage. Precio: $8,500. Telf. M-8182.

Calle 23, una planta, 4 cuartos, sala, comedor, baño, cocina y patio: $11,000; calle 23, residencia de una planta, moderna, 6 cuartos, 3 baños de lujo, gran comedor, garage 2 autos, 2 cuartos criados y mucho traspatio: $25,000. Telf. M-8182.

Calle B., próximo a 23, casa esquina, 2 plantas independientes, 4 cuartos, cada planta, sala, comedor, baño completo y garage 2 autos: $24,500; calle 25, edificio moderno, 2 plantas, 4 casas, cada casa sala, comedor, 4 cuartos, baño completo y servicio de criados, $180.00, $27,000. Telf. M-8182.

ALTURAS DE ALMENDARES

Chalet moderno, dos plantas, 5 cuartos, dos baños, garage y demás comodidades: $12,500; otro, 3 cuartos y demás comodidades, en $9,500; otro, en La Sierra, de 4 cuartos, garage, en $6,000. Telf. M-8182.

MIRAMAR

Calle 22, gran residencia de una planta, solar completo, 1,252 varas, 5 cuartos, recibidor, comedor de 5 por 3, 2 baños de gran lujo, garage y demás comodidades. Precio: $15,000, con facilidades. Telf. M-8182.

MAS INFORMES:

J. P. QUINTANA E HIJO

INVERSIONES

CHACON NUM. 23

M-8182

49 SOLARES

ESQUINA, CALZADA COLUMBIA Y AVENIDA TRUFFIN

Vendo la mejor esquina. Mide 34.25 por 47.85. El punto más alto de la Calzada Columbia. A su alrededor las mejores residencias. Marrero, Aguiar 27: M-7774 y M-2602.

ESQUINA SANTA CATALINA

Reparto Mendoza. Mide 20 varas por Santa Catalina y 29 varas por D-Strampes. Total 580 varas. La mejor esquina que hay disponible en Santa Catalina. Dueño: Félix Capestany, D-Strampes 258, o Villegas 78, ferretería.

ALTURAS DEL RIO ALMENDARES

Avenida de Los Aliados, a 20 metros de la Calzada de Columbia. 594 varas: $3.000. Alberto Mendoza, Amargura 23: M-9494.

MIRAMAR

973 varas en La Loma, calle 21, a $5.00 vara, preciosa vista; calle 12, entre 13 y 15, 834 varas, a $4.50; Séptima Avenida, solar de sombra, a $4.50 vara, muy alto. Alberto Mendoza, Amargura 23: M-9494.

EN ALTURAS DE ALMENDARES, próximo a la Calzada, vendemos solar de 17 por 47 varas, a 3.80 vara. Informes: J. P. Quintana e Hijo, Chacón 23: M-8182.

SE VENDE LA MEJOR ESQUINA de Fraile del Vedado, para fabricar 4 pisos, calle 23 esquina a Baños con 33.66 metros por la calle 23, y 36 metros por la calle de Baños, a 35 pesos el metro. Tiene la cloaca a dos metros y 50 centímetros de profundidad, circunstancia que permite sótanos para garage, cuarto de criados y demás servicios. El Municipio ha aprobado ya que en el Vedado se puedan construir 4 pisos. Esta esquina con el sótano, que se puede hacer por la profundidad de la cloaca, equivale a cinco pisos sin elevador. Pídale a su arquitecto que le redacte un proyecto de Casa de Apartamentos y verá que es magnífica inversión y producirá inmejorable renta. También se presta para residencia de lujo. Informa su propietario: Francisco Torres. Aguiar número 65. Teléfono A-7830.

M.E.C.D. 2016

ANUNCIOS CLASIFICADOS DE ULTIMA HORA

Más ANUNCIOS CLASIFICADOS de ULTIMA HORA en la página 19

Más ANUNCIOS CLASIFICADOS de ULTIMA HORA en la página 19

VENTAS

49 SOLARES

GANGA: EN 650 PESOS, VENDO TErreno 10x20 metros, Vedado, calle Dos cerca Zapata. Otra en 500 pesos terreno 786 varas, reparto Rubio, calle Avellaneda, Víbora. Informan: Muralla 7, altos. Apartamento No. 1.

50 FINCAS RUSTICAS

SE VENDE UNA FINCA, DE UNA caballería y cordeles, a 2 kilómetros del Instituto Cívico Militar, frente a carretera, cercada toda de piedra y pozo con su molino. Tierra de primera, muchos frutales. Su dueño: J. Domínguez, Bernaza 37-B., altos.

52 BOVEDAS Y PANTEONES

GANGA: SE VENDEN 2 BOVEDAS, próximas a la puerta del Cementerio, 1 panteón por la mitad de su precio, forrado, tapas de 10 c. Informes: Teléfono F1-6842. López.

53 AUTOMOVILES - ACCESORIOS

CHRYSLER 35, CUPE, SEIS RUEdas disco, radio, completamente nuevo y a toda prueba. Verlo a todas horas: Oficios 29, garage.

GRAN OPORTUNIDAD. SE VENDE carro abierto, tiene gomas y fuelle nuevo, se da en 70 pesos, tiene chapa. Garage Mariano, Santa Emilia Nro. 63, moderno.

CADILLAC V-8. SE VENDE UNA cuña convertible, como nueva, con 8.000 kilómetros andados. Se da barata por no necesitarla. Informes: teléfono F-5615

CARROS USADOS

¡GANGA GANGA GANGA!

1937 Ford Sedán, 4 puertas, 85 HP.
1936 Chevrolet Sedán, 4 puertas.
1935 Chevrolet Sedán, 2 y 4 puertas.
1935 Oldsmobile Sedán, 4 puertas.
1935 Buick Sedán, 4 puertas.
1936 Willys Sedán, 4 puertas.
1936 Willys Panel de reparto.
1935 Ford Sedán, 2 y 4 puertas.
1934 Ford Sedán, 2 y 4 puertas.
1935 Ford camión, Pick_Up.

Y muchos más. Venga a verlos.

AGENCIA "PONTIAC"
Marina 64, esquina a Vapor, (frente al Torreón).

«DODGE BROTHERS» DEL 27, EN perfectas condiciones, se vende. Aguila y San José.

DODGE, 38, NUEVO, $1.200. FORD, 35, cuatro puertas, $485. Cuña Ford cerrada, $150. Otra, $95. Radio automóvil, $27. Compro Chevrolet, Ford, 2 puertas, contado; pago cambios. Reina 24. M-4366. Braña.

FAMILIA POR AUSENTARSE VENde automóvil Buick, 1935 al 1936, cerrado, enteramente nuevo. Véalo en Nueve entre J é I. Garage El Encanto. Vedado.

POR URGENTE EMBARQUE, VENdo mis automóviles uso particular, Buick 1936 al 1937 y Dodge 1938; están nuevos completamente; primera oferta. Línea 769, esquina a Dos, Vedado.

U-3003
Si ya buscó y no ha encontrado lo que deseaba, llámenos que tenemos toda clase de automóviles, de todos los precios y condiciones. No lo olvide: U-3003.

56 MUEBLES Y PRENDAS

MUEBLES EN GANGA
Juegos cuartos: $25.00; idem. 3 cuerpos: $40.00; sala: $12.00; comedor: $30.00; escaparates: $9.00; con lunas: $15.00; mesas correderas: $5.00; aparadores: $6.00; 6 sillas y 2 sillones: $10.00; neveras: $10.00; máquinas de coser y escribir. Se cambian y compran toda clase de muebles, pagando más que nadie.
«LA PRINCESA», San Rafael 107, entre Escobar y Gervasio. Telf. U-5926.

«EL CORAZON DE JESUS»
Liquido: sillones portal, taburetes, mesas, sillas, sillones, aparadores, escaparates, propios casa finca, playa, ciudad. No tiene dinero, venga. Salud 47, entre Manrique y Campanario.

MAQUINA «SINGER», DE OVILLO central, completamente nueva, $25. Otra de lanzadera, $10. Buró chico, con su silla, $10. Prado 31, bajos, entre Refugio y Genios.

VENDO TODOS MIS MUEBLES URgentemente. Juegos cuarto, $70.00, $135.00, $200.00 con chiforrobe tres cuerpos. Comedor, $35.00. Renacimiento, $75.00. Pianola, $25.00. Sitios 111, Campanario y Lealtad.

SE VENDE MODERNO JUEGO DE cuarto color caoba con muy poco uso en 25 pesos con 5 piezas y un escaparate de caoba para hombre. Malecón 3, primer piso izquierda.

JUEGO CUARTO 3|C., $35.00. OTRO, 3|c., caoba, lunas grandes. Otro, 8 piezas. Otro, imitación chapa, elegantísimo; todos últimos estilos; piezas sueltas. Maloja 81, San Nicolás y Manrique.

JUEGO CUARTO MODERNO, $18.00. lunas y bastidor nuevos; el de 3 cuerpos menos de 32 pesos. Radio mueble, 10 pesos, por pronto embarque. Sitios núm. 40, entre San Nicolás y Rayo.

VENDO REGIA SALA DE NIQUELcromo (de bronce inoxidable), mesa radio del mismo, solamente personas que puedan apreciar. Costó $330. Calzada 614, altos, esquina B.

60 INSTRUMENTOS DE MUSICA

$68. VENDO PIANO ELEGANTE, de gran marca, precioso sonido, teclado blanco, tres pedales, barniz como espejo, banqueta está flamante. Lawton No. 29-1|2, entre San Francisco y Concepción, Víbora.

PIANO ALEMAN TAMAÑO CHICO completamente nuevo se vende muy barato. Monte 18, entre Aguila y Angeles.

VENDO PIANO GIRALT CAJA CAOba, magníficas voces, garantía comején; tengo dos magníficos teclados de marfil. Lo cambio por muebles, prendas rotas lo que tenga. Salud 47 entre Manrique y Campanario. Teléfono A-5-5932. Me estorba.

61 DE ANIMALES

PAJARERIA "EL CARDENAL"
Perros premiados en la Exposición, Gatos Persas con Pedegree, Aves de raza premiada en la última Exposición, Monitos Tití, importados del Brasil, únicos en Cuba; Monos de varias clases; Loros habladores; Clarines cantadores; Bengalíes y cuanto pájaro usted desee, lo encontrará en «El Cardenal», la casa más grande, la que más surtido tiene. Recuerde que para que sus pájaros canten y críen bien, tiene que darle «Majic», el mejor de todos los alimentos. Zulueta 73. Telf. M-4319. Especial servicio al interior.

VENTAS

61 DE ANIMALES

MONO NACIDO EN LA CASA. EDAD cuatro meses. Fuerte, sano y manso. Fácil de enseñar. Precio: 25 pesos. De dos a cinco de la tarde en D, número 57, entre Tercera y Quinta, Vedado.

SE VENDE HERMOSO CABALLO de alta escuela, con su pedigrée, en $300. Informan: FO-2578.

Dinero-Hipotecas

63 SOLICITUD

DESEO COLOCAR EN PRIMERA hipoteca 10,000 pesos, sobre buena propiedad en Habana o Vedado. Absoluta reserva. Quintana: Telf. M-8182, Chacón 23.

PARA LAS DAMAS

70 INTERES PARA LAS DAMAS

SE CORTA Y ENTALLA, 50 CTS. cualquier hechura; también se termina en algodón, $1.00. Seda, $1.50 y $2.00. Reformamos sombreros a precios módicos, plancharlos y engomarlos, 25 cts. Clases corte y costura sistema «Martí». Amistad, 70.

MODISTA ZURCIDORA. ZURCIDOS semi-invisibles. Especialidad telas gruesas, trajes de caballero y señora. Precios económicos. Blanco 1, bajos, entre Malecón y San Lázaro.

ENSEÑANZAS

75 PROFESORAS - PROFESORES

ESCUELA CUBANA DE RADIO
Hágase técnico en receptores, trasmisores o amplificadores, en un año. Clases diurnas, nocturnas y laboratorio. Próxima apertura del nuevo Curso. Solicite catálogo: M-7488, Manrique 82, por San Rafael.

BAILES MODERNOS: «TOMASIN»
Profesor de moda. Enseña a bailar rápido, elegante: son, pasodoble, vals, blues, fox, tango de salón, vals vienés. Seriedad y garantía. Voy a domilicio, San Nicolás 264, dos cuadras Monte.

INTERES GENERAL

AVISO
Los contratos vencidos de las prendas pignoradas por esta casa, pasen a renovarlos, para que no sean incluídos en la próxima Subasta. «Casa Hierro», Aguila 131.

ALQUILERES

79 HOTELES

VIVA EN LA FLECHA DEL CORAZON DE LA HABANA
Neptuno, Prado, San Miguel, Consulado. Telf. M-9041. Viva en La Habana, viva en el mismo centro, en el verdadero corazón de La Habana, pero viva en habitaciones amplias, frescas, ventiladas, claras, con hermosos balcones a la calle. (Todas las habitaciones tienen balcón a la calle, con baños privados, agua fría y caliente, elevador día y noche, exquisita alimentación, limpieza esmerada, en un ambiente de absoluta moral y distinción. Hermosos salones de recibo, salón de comer, precioso, en el roof, con hermosas vistas y todo ello por un precio ínfimo, pue admitimos matrimonios desde:
$50.00 MENSUALES
Incluyendo en ese módico precio todo el servicio y la alimentación. El nuevo propietario ha prestado especial atención a mejorar todos los servicios y tomando en cuenta la índole de este establecimiento, respetuosamente advertimos que exigimos referencias de moral a todas aquellas personas que deseen honrarnos con su clientela.
Entrada por Neptuno 5. Telf. M-9041.

Hotel Roosevelt
AMISTAD Y SAN MIGUEL
$55.00 mensuales. Matrimonios con tres excelentes comidas.
Apartamentos para familias, todos con baño privado. Elevadores día y noche.

80 CASAS DE HUESPEDES

HUESPEDES: ESPLENDIDA RESIdencia familiar, calle O. número 14, frente al Maine, Vedado. Habitaciones grandes y frescas, bien amuebladas: baños anexos o privados, agua caliente, 3 magníficas comidas. Toda comunicación por frente, con centro ciudad 3 minutos. Garages. Telf. F-6956.

DEPARTAMENTOS Y HABITACIOnes, agua fría y caliente, comida excelente, moralidad absoluta. Una persona desde 19 pesos; propia para matrimonio. Teléfono M-1236. Neptuno número 31, altos.

GALIANO 103, ENTRE SAN JOSE Y Barcelona. Habitaciones espléndidas con lavabo, agua caliente en los baños. Sólo con asistencia. Moral absoluta. Teléfono M-7380.

«LA FLORIDA». CASA DE HUESPEdes. Bernaza 29 a una cuadra Parque Central, se alquilan departamentos con vista calle y habitaciones amplias, frescas con todo servicio. Precios de situación.

81 CASAS DE COMIDAS

SERVIMOS CANTINAS A DOMICIlio. Una persona, 40 cts.; dos, 60 cts. Artículos de primera. Admitimos abonados al comedor, bar «El Polo». Reina y Angeles. Hablen con el cocinero.

COMIDA ESPECIAL: CASA PARTIcular sirve limitado número de cantinas para personas de buen gusto. Monserrate No. 7, bajos. Tel. A5-2971. Limpieza y servicio, visítenos y se convencerá. 1, 0.45; 2, 0.80; 3, $1.10.

82 APARTAMENTOS

INFANTA Y CARLOS III, EDIFICIO «Las Avenidas». Se alquilan apartamentos interiores y exteriores. Informan en el café.

19 ENTRE 16 y 18 PRECIOSO APARtamento nuevo con sala, comedor, dos cuartos grandes con closets, lujoso baño, cocina, cuarto servicio criadas. Informan la misma. FO-2209. $35.00.

LINEA 152, ESQUINA 18, VEDADO, alquilo apartamento nuevo con sala, comedor, dos cuartos con closets, baño intercalado, cocina. $30.00. Informan en la misma. FO-2209.

SE ALQUILA UN APARTAMENTO, en casa particular con todas las comodidades. Franco Nro. 4

ALQUILO APARTAMENTO VISTA calle, muy fresco, con todas las comodidades, con comida, a persona sola o matrimonio sin niños. Villegas 9 altos, media cuadra Palacio Presidencial.

VEDADO: ALQUILAMOS APARTAmentos con garage, sala, gabinete, cuarto, cocina, baño; $30. Sala, comedor, 2|4, cocina, baño, etc., acabados de construir. Calle Ocho esquina Zapata. F-5724.

ALQUILERES

82 APARTAMENTOS

SE ALQUILAN MODERNOS Y VENtilados apartamentos para personas de gusto y moralidad. Compuestos de una habitación, sala, comedor, cocina y precioso baño, en edificio nuevo, sin estrenar. Precio: $25.00. Zanja número 72, entre Gervasio y Escobar. Se exijen referencias y el último recibo de la procedencia.

ALQUILO A FAMILIAS QUE NO sean más de tres personas mayores hermosos apartamentos de sala, cuarto grande, con servicio privado completo, con su patiecito todo azulejeado. No hay nada igual en higiene, fresco y buen gusto. Véalos y se convencerá. Hospital 25, entre San José y Valle.

SE ALQUILA UN APARTAMENTO compuesto de tres piezas, baño completo, frente al mar. Narciso López, No. 2, entre San Pedro y Baratillo al fondo del Templete. Teléfono M-4327.

MERCADERES 19, ALTOS $19.00
Magnífico apartamento compuesto de sala, una habitación, baño, cocina, etc. Informan en la misma, a todas horas.
Oficinas: Genios y Morro. Telf. M-6747.

83 DEPARTAMENTOS

AVISO: SE ALQUILAN HERMOSOS departamentos con vista la calle, de dos salones, desde $15; interiores desde $10; habitaciones desde $7. San Lázaro 223, 225 y 227.

EDIFICIO «PROVIDENCIA», CARlos III, esquina a Oquendo, se alquila un departamento para familia, amplio, ventilado y con vista hermosísima. Véalo. Informan Teléf M-9659.

SE ALQUILA UN DEPARTAMENto a personas mayores, con balcón a la calle. En Tejadillo 64, altos.

84 HABITACIONES

AGUILA 193, SEGUNDO PISO, POR Reina, con balcón a la calle, frente a «Los Precios Fijos». Se alquila una habitación a matrimonio sin niños, Sólo personas de moralidad.

SE ALQUILAN DOS HABITACIONES juntas o separadas anexas al baño; frescas y muy claras, a matrimonio sólo u compañeros, con muebles o sin ellos. Hay teléfono. Malecón No. 3; primer piso izquierda.

SE ALQUILA EN COMPOSTELA número 75, entre Teniente Rey y Amargura, espaciosos y frescos apartamentos y habitaciones acabados de pintar. Llaves e informes en la misma. Propietario: Francisco Torres. Aguiar 65. Edificio Pedroso».

NEPTUNO 74, ENTRE SAN NICOlás y Manrique. Casa de familia. Se alquila una habitación, vista a la calle; otra, interior. Toda asistencia, baño agua fría y caliente.

ALQUILO UNA HERMOSISIMA HAbitación con desayuno, almuerzo y comida, con muebles o sin ellos, a personas de estricta moralidad. Agua caliente y teléfono. Morro 3, altos, entre Genios y Cárcel.

FAMILIA ALQUILA LUJOSA HABItación solamente mayores, inmediata baño. Absoluto silencio. No niños. Referencias. Con o sin muebles y asistencia. Teléfono. Manrique 124, altos entre Salud y Dragones.

CASA MORALIDAD, DE BUEN ASpecto, habitaciones, amplias y chicas; también departamentos, luz, teléfono, cocina amplia pueden cocinar familias. Obrapía 51, altos, casi esquina a Compostela.

SE ALQUILA HERMOSA Y AMPLIA habitación, con servicio completo, agua caliente, exquisita y abundante comida, en la azotea. Hay teléfono. Perseverancia 49, entre Animas y Virtudes.

SEÑORA EXTRANJERA, ALQUILA dos hermosas habitaciones juntas o separadas muy frescas, con o sin muebles, inmediatas al baño, único inquilino; se habla francés, inglés y español. Neptuno 251; 2do. piso, entre Aramburo y Hospital. Mme. Fialbard, informes en la barbería de enfrente.

PARA SEÑORAS: HERMOSA HABItación con lavabo, muebles o no. Comidas si la desea. Unico inquilino: 10 pesos. lujoso baño, agua caliente. Teléfono I-5844. Casa moderna. Diez de Octubre 603, esquina a Princesa.

HABITACIONES AMPLIAS, VENTIladas, agua corriente, se alquilan dos, juntas o separadas, a personas tranquilas, sin niños. Casa chica. Se exigen referencias. Habana 24, altos, entre Peña Pobre y Cárcel.

85 NAVES - LOCALES

SE ALQUILAN DOS LOCALES MOdernos y bien situados, propios para comercio, en la calle Zanja número 72, entre Gervasio y Escobar.

EN LUGAR MUY CENTRICO, EN LA calle Neptuno, se alquilan dos buenas vidrieras, con vista a la calle y con parte del local. Informes: Telf. U-6604.

ESQUINA PARA ESTABLECIMIENto se alquila, compuesto de local y servicios, una habitación baño y cocina calle Santa Catalina y D-Strampes reparto Mendoza. Precio: $40.00. Verla en horas laborables. Informan: F-5040 de 3 a 6. (En construcción la habitación).

ALQUILO AMPLIO LOCAL PROPIO para industria comercio o depósito San Miguel 105 entre Reina y Salud Telf. A-9071 al lado informan.

AVISO: SE ALQUILA UN HERMOSO local propio para industria o comercio. San Lázaro, 223.

LOCAL EN $25; 10 DE OCTUBRE, No. 195, puente de Agua Dulce; más informes Obispo 53. The Trust Company of Cuba. M-6917.

MONTE 104, SE ALQUILA ESPAciosa casa propia comercio, tabaco, préstamos, muebles, ferretería, etc., con vidrieras, altos en el fondo; puede verse de 8 a 12.

SE ALQUILA UNA NAVE PROXIma a Agua Dulce. Informan Cristina 58. Depósito de Materiales.

SE ALQUILA GRAN LOCAL SOL 66, entre Aguacate y Compostela, con 700 m2., propio para almacén, depósito, comercio o industria, tiene salón para oficina con entrada interior y exterior. Dispone de un montacarga, con su diferencial; tiene 3 puertas y entrada para camiones. Las llaves la encargada.

87 HABANA

CASAS DE GRAN LUJO PARA PERSONAS DE GUSTO
En 34 pesos se alquila la fresca y ventilada casa baja, sin altos, calle Agustín Alvarez número 26, entre Marqués González y Oquendo, a dos cuadras de la Secretaría de Justicia y de la Calzada de Belascoaín, con abundante agua: sala, saleta corrida, tres habitaciones, baño intercalado, cocina preparada para gas y carbón, calentador, lavaderos y y servicio de criados. Toma-corriente para radio, refrigerador, teléfono, etc. Llaves en el número 10. Informes: Francisco Torres, Aguiar núm. 65. Telf. A-7830.

PARA HOMBRES SOLOS, STUDIO O MATRIMONIO
Alquilo moderno departamento, último piso, Aramburu 17, entre San Lázaro y Jovellar, lindas vistas al mar: sala, dos cuartos, baño intercalado, etc. Verse: de 2 a 6. Alquiler: $25.00. Dueño: F-2760.

EN $15.00 SE ALQUILA LA ACCEsoria de Marqués González, letra A. Entre San José y San Rafael, compuesta de un salón, baño completo, calentador y cocina. Llave en el puesto de frutas de San José y Marqués González. Informes: Francisco Torres Aguiar número 65, Teléfono A-7830.

ALQUILERES

87 HABANA

SAN LAZARO No. 120 ENTRE AGUIla y Crespo. Casas de 3 y 5 cuartos, una en los bajos, modernas. Elevador día y noche. Portero informa misma. Teléfono M-5996.

SE ALQUILA
Casa terminada de construir, compuesta de sala, dos cuartos, comedor, baño intercalado, cocinas de gas y carbón, servicio de criados. Marqués González 69, esquina a Sitios, Informan en la misma.

SE ALQUILA CASITA CON SALA, habitación, cocina, servicios, patio. 15 pesos. Factoría 108. La llave en la bodega. Informan: U-6906. Martínez.

SE ALQUILAN LOS BAJOS DE LA casa Escobar 172 entre Reina y Salud, con 8 habitaciones. La llave en la misma. Informes Teléfono M-1964.

EN 34 PESOS, SE ALQUILAN LOS altos de la fresca y ventilada casa moderna, acabada de pintar; Benjumeda núm. 56, entre Marqués González y Oquendo, a dos cuadras de la Secretaría de Justicia y de la Calzada de Belascoaín. Compuesta de sala, comedor corrido, tres habitaciones, baño completo intercalado, cocina de gas, calentador y buen patio. Llaves al doblar, en Pasaje Agustín Alvarez número 10. Informes: Francisco Torres. Aguiar número 65. Teléfono A-7830.

SAN LAZARO NUM. 206, BAJOS, ENtre San Nicolás y Galiano: $55.00. Sala, comedor, 3 habitaciones, baño, cocina, cuarto y servicio de criados y patio. The Trust Company of Cuba. Obispo número 53. M-6917.

REVILLAGIGEDO NUM. 212 Y 213, letra D, esquina a Alcantarilla, altos; 25 pesos. Sala, comedor, 3 habitaciones, baño y cocina. The Trust Company of Cuba. Obispo núm. 53. M-6917.

CONCEPCION DE LA VALLA NUmero 24 entre Campanario y Lealtad; altos; 34 pesos; sala, saleta, 3 habitaciones, baño y cocina. The Trust Company of Cuba. Obispo número 53. M-6917.

ALQUILER, GERVASIO 17 A ALTOS sala, saleta, cinco habitaciones, baño intercalado, comedor, cocina, servicio de criados. Abierta de 2 a 6. Teléfono F-4262

SE ALQUILAN LOS BONITOS Y frescos altos, Neptuno 99, entre Manrique y Campanario, hermosa sala y antesala, tres habitaciones, galería, baño, cocina y un departamento con servicio en la azotea: Informan en la misma de 9 a 12 y de 3 a 6

ALQUILO 30 PESOS ULTIMO PREcio casa moderna altos muy frescos, frente Emergencias, sala, recibidor, tres cuartos, comedor, baño precioso intercalado. Informan: Brodermann. Telf. U-5005.

SE ALQUILA, ACABADA DE REformar, la espaciosa y ventilada planta alta de Consulado 78, entre Refugio y Colón. Informan en la misma de 9-1|2 a 6 p. m.

ALQUILO: CONCORDIA 116, BAjos. Zaguán, sala, saleta, 4 cuartos, comedor, 2 baños completos, patio, traspatio, cocina, cuarto y servicio de criado. Informes Teléfono I-6738.

$34. SAN MIGUEL No. 179-A, BAJOS entre Oquendo y Soledad. Sala, comedor, 3 cuartos, baño intercalado, cocina, cuarto y servicio criado. Informes: Obispo 53. M-6917.

ALQUILO BAJOS ESCOBAR 123. SAla, comedor, 4 habitaciones, cocina, gran baño y patio. Informan: Monte 170. M-3216.

CASA DE PLANTA BAJA: SALA, tres habitaciones, comedor, cocina y servicio completo, moderno, con agua caliente y fría y gabinete. Alquiler: 40 pesos. Hospital 25, entre San José y Valle.

NEPTUNO 107, ENTRE CAMPANArio y Perseverancia, puede verse desde las nueve hasta las doce; no hay cartel en la puerta. Alquiler $50. Informes. U-6283.

PARQUE MACEO, A DOS CUADRAS y una de Marina, modernos altos; 27 núm. 9, sala, saleta, comedor, 3 cuartos, baño intercalado, cuarto y servicio criados. Llave e informes número 2. Alquiler $36.

MAGNIFICOS ALTOS $32.00
En San Francisco número 68, casi esquina a Carlos III. Compuestos de sala, comedor, 3 habitaciones, etc. Para verlos, de 8 a 12 y de 2 a 6.
Oficinas: Genios y Morro. Telf. M-6747.

PICOTA 67, BAJOS, SE ALQUILA moderna casa, con sala, tres habitaciones, baño intercalado, salón de comer al fondo, cocina y servicio para criados. Precio: 30.00. La llave en la misma. Informes: José Rodríguez, Compostela 51. Telf. M-1804.

88 VEDADO

QUINTA NUMERO 604, ENTRE 4 Y 6, altos; $38; terraza, sala, comedor, 4 habitaciones, baño, cocina, cuarto y servicio de criados. The Trust Company of Cuba. Obispo número 53. M-6917.

VEDADO: CALLE 21, No. 1066, ENtre 12 y 14, altos modernos sala, recibidor, cuatro cuartos, baño intercalado, comedor, cocina y servicio de criado. Informan la misma.

ALQUILO ALTOS 27 Nro. 861 COMpuestos de hall, sala, comedor, 3 habitaciones, cuarto baño completo, cocina, garage y cuarto y baño para criados. Llave en los bajos e informan F-6783

G; No. 155, CERCA CALZADA, CHAlet moderno, ventilado, amplia sala, comedor, biblioteca, amueblada, 5 habitaciones, 2 baños intercalados, garage, cuartos, servicio criados, lavadero, patio; puede verse de 2 a 6 p. m. Teléfono F-7388.

CALLE 21 NUMERO 259, BAJOS ENtre J é I; $34; Jardín, portal, sala, comedor, dos habitaciones, baño, cocina y patio. The Trust Company of Cuba. Obispo 53. M-6917.

EN $40.00 SE ALQUILAN LOS MOdernos y frescos altos, calle Diez número 197, entre 19 y 21, Vedado, acabados de pintar; sala, tres habitaciones, saleta, cocina de gas, calentador, baño completo y servicio de criados. Llaves en la misma. Informes: Francisco Torres. Edificio «Pedroso». Aguiar núm. 65. Teléfono A-7830.

VEDADO: CALLE 20 ENTRE LINEA y Calzada, acabada de fabricar. Cuatro cuartos, portal, sala, comedor, baño de lujo, intercalado. Informes Teléfono FO-2454.

89 CERRO - PALATINO

CERRO: SE ALQUILAN LOS ALtos de la bodega de Patria y Santovenia, muy frescos y confortables. Córdova. M-4462.

$18. ZARAGOZA No. 35-B, ALTOS, entre Manila y Peñón. Sala, comedor, cuarto, baño y cocina. Informes: The Trust Company of Cuba. Obispo 53. M-6917.

CALZADA DE PALATINO NUMEro 23, por Armonía, pasaje Rivón. Se alquila casita con sala, habitación, cocina, patio y servicios independientes. Precio: $8.00. Informa el encargado.

ALQUILERES

90 MARIANAO - REPARTOS

LA SIERRA: DIEZ, ENTRE PRIMEra y Tercera. Moderno y bonito chalet. Portal, sala, comedor, cocina, garage y servicios de criados. Arriba: 3 habitaciones y baño de color. Precio: $45.00. Teléfono F-3750.

SE ALQUILA EN LO MEJOR DE ampliación Almendares Ave. 2a, entre 11 y 12 hermosa y fresca residencia con jardín, portal, hall, central, cinmo habitaciones, comedor pantry, cocina, dos baños completos, garage cuarto y servicio criados, patio con once árboles frutales; alquiler: $48.00 verla de 12 a 6.

CASA ACABADA DE PINTAR, PORtal, sala, saleta corrida, dos cuartos, baño, cocina, patio y traspatio. San Jacinto 27, una cuadra de la Calzada Marianao. $20.00, Teléf. U-5451.

91 JESUS DEL MONTE - VIBORA

DIEZ DE OCTUBRE 1118, ESQUINA Santa Catalina, dos plantas independientes: sala, saleta, comedor, cuatro habitaciones, baño, cocina, cuarto y servicio de criados, cada planta, patio y traspatio: F-2090.

PROPIO PARA DOS FAMILIAS, ALquilo lo mejor y más fresco de la Víbora: Diez de Octubre 1271, entre Carmen y Vista Alegre: Terraza, recibidor, sala, cuatro habitaciones, 2 baños, comedor y cocina. Inofrman en los bajos.

$33. GERTRUDIS, NUMERO 3, ESquina a Calzada: Portal, sala, recibidor, tres cuartos, comedor, baño, patio, cocina, cuarto y servicio criado. Obispo 53. M-6917.

ALQUILO: $30.00, CORREA No. 154, altos entre San Benigno y Flores, Jesús del Monte. Terraza, recibidor, sala, 3 habitaciones, pasillo, baño, comedor, cocina y servicios criados. Leyte-Vidal. M-2222.

$30. CALZADA DE MANAGUA No. 67 compuesta de sala, saleta, 4 cuartos y servicios. Informes: The Trust Company of Cuba. Obispo 53. M-6917.

VIBORA. LOMA CHAPLE SE ALquila lindo chalet en lo más alto; calle Alfredo Zayas 17, esquina San Carlos: bajos jardín, portal, recibidor, sala, comedor, habitación, baño completo, cocina, cuarto criada, servicios, lavadero, patio, garage. Altos recibidor, tres hermosos cuartos, closets, baño completo y dos terrazas. Verlas de 9 a 12 y de 3 a 5. Precio: $70.00. Teléfono X-1533.

ALQUILO 10 DE OCTUBRE No. 1260, altos, entre Vista Alegre y Carmen. Terraza, sala, gabinete, saleta, galería, 4 cuartos, baño, comedor, pantry, cocina y cuarto y servicio criados, garage. Informes en 1217 lado Correo.

SE ALQUILAN LOS ALTOS DE Milagros esquina a Párraga, compuestos de sala, recibidor, seis habitaciones, hall, baño, cocina y servicio de criados. La llave en la carbonería. Informes: José Rodríguez, Obispo y Compostela. Telf. M-1804.

92 SANTOS SUAREZ - MENDOZA

ALQUILO ALTOS SANTA IRENE 62 antiguo) y 172 (moderno); sala, saleta, 4 cuartos, otro azotea, baño intercalado, comedor, cocina, cuarto, servicio criados. Informes: Esquina, Barbería. Baratos.

SE SOLICITAN

SOLICITUD DE ALQUILERES

FAMILIA SERIA SOLICITA PARA últimos de mes casa planta baja de 3 o 4 habitaciones con portal y demás servicios. Prefiero Vedado, no próxima al mar o Reparto La Sierra y Almendares, no pasando la calle 12. Alquiler: $45.00 o $50.00. Avisos a FO-1861 o al I-3334.

SOLICITO PARA PEQUEÑA INdustria y vivienda, amplia casa, sola, una o dos plantas, moderna o antigua, buena apariencia, radio Habana o Vedado. Que conste de 6 a 8 habitaciones, sala, comedor, servicios completos. Dirigirse al Gran Hotel, departamento 387. Telf. M-9896.

DESEO ALQUILAR CASA SANTOS Suárez, una planta, parte alta, moderna, cuatro cuartos, buen baño, no reparo precio. A. Solís. Compostela, 56. Teléfono M-2751.

DESEO ALQUILAR TERRENO DE 2.000 a 5.000 metros, con pequeña vivienda, por la Víbora, Arroyo Apolo, Los Pinos o Mantilla. Informes, por escrito: Sr. Vence, Avenida de Acosta y Cuarta, Víbora.

103 CRIADAS - CRIADOS

SE SOLICITA UNA CRIADA DE MAno, que sea formal, tiene que dormir en la colocación. En la misma una cocinera que sepa cocinar bien y hacer dulces. Buen sueldo. Porvenir 9, entre Concepción y Dolores.

SE SOLICITA UNA CRIADA DE MAno en Primelles 66. Telf. FO-1817.

SE SOLICITA UNA SEÑORA ESPAñola de mediana edad, para la limpieza de una casa pequeña. Se paga buen sueldo. San Mariano 564 casi esquina a Mayía Rodríguez, Víbora

PARA EL SERVICIO DE COMEDOR, muchacha española que sea formal y trabajadora, ha de saber servir, $15 ropa limpia y uniformes. Tratar de 9 a 12 G Nro. 158 altos, entre 7 y 9, Vedado.

SE SOLICITA CRIADA BLANCA, limpia, que sepa trabajar, para todos quehaceres de la casa, por horas. Buen trato. Preferible que viva cerca. Malecón 14, bajos.

SE SOLICITA CRIADA DE MANO, del país, blanca o de color. Referencias y dormir en la colocación. Sueldo: $8.00. De 1 a 5 de la tarde. Calle 8 núm. 472, Vedado.

104 COCINERAS Y COCINEROS

SOLICITO ESPAÑOLA, DE MEDIAna edad, para cocinar y ayudar limpieza. Primer mes: $12.00. Si agrada subirán sueldo. Para las afueras. Telf. FO-1054. Sra. Nené.

SE SOLICITA PARA COCINAR Y algo de limpieza, una muchacha que duerma en la colocación. Sueldo: 10 pesos se exigen referencias.

SOLICITO COCINERA Y UNA CRIAda, blancas, jóvenes, para trabajar en la misma casa, que duerman en la colocación; $15.00 cada una. Buena casa. A-9335.

SOLICITO UNA COCINERA QUE sepa su oficio, y hacer un poco de limpieza; sueldo, diez pesos. Milagros 307, entre J. B. Zayas y Cortina, Santos Suárez.

SE SOLICITA ESPAÑOLA PARA COcinar y limpiar, corta familia y dormir en la colocación. Sueldo $15.00. Emma 364, esquina a Fábrica.

SE NECESITAN COCINERAS, LAvanderas, manejadoras, criadas y costureras. Maloja 22 entre Aguila y Angeles.

SE SOLICITA UNA COCINERA QUE además haga los quehaceres de la casa, para una corta familia. Informes: Muralla 27, es una casa de comercio.

SE SOLICITA COCINERA LIMPIA, formal y que sepa desempeñar bien su cargo; tiene que dormir en la colocación; en la misma una jovencita para cuidar una niña. Reina 2; tercer piso.

SE SOLICITA COCINERA SIN PREtensiones, y con referencias, para corta familia; tiene que dormir fuera. Amargura 80, cuarto piso.

SE SOLICITAN

104 COCINERAS Y COCINEROS

SE SOLICITA JOVEN ESPAÑOLA para cocinar y limpiar, a matrimonio sólo en la Víbora, que duerma en la colocación. San Anastasio 708. Teléfono X-1016. Sueldo 15 pesos. Que tenga referencias.

SOLICITO COCINERA BLANCA PAra matrimonio y una niña. Tiene que ser experta cocinera, de no ser así no se presente. Sueldo $15, dormir fuera. Calle 6 No. 652, bajos, esquina 27, Vedado.

105 MANEJADORAS

SE SOLICITA JOVEN MANEJADOra con referencias; sueldo $14.00. Teléfono FO-1968.

SOLICITASE JOVEN DEL PAIS CON referencias, para niña de dos años, que sea saludable y limpia. 13, núm. 1.159, entre 16 y 18, Vedado.

109 COSTURERAS - MODISTAS

SE OFRECE UNA JOVEN PARDA, del campo, para coser puede hacer alguna limpieza, llamar al FO-1077. Sueldo: 15 pesos.

114 AGENTES - VENDEDORES

SE SOLICITAN HOMBRES Y MUjeres con habilidad, conocimiento de español e inglés y que estén bien relacionados. Sueldo y comisión. Referencias necesarias. Diríjanse Manzana de Gómez, 310.

115 OFICINISTAS

NECESITO UNA MUJER PARA TRAbajar, en oficina comercial, buen sueldo, según aptitudes; y un joven para departamento ventas. También necesito un sereno; un chauffeur y un criado. $30. Compostela 58. Agencia.

117 SOLICITUDES VARIAS

SOLICITO ENCARGADO PARA POsada, tiene que aportar 250 pesos garantía metálica, no trato otra forma. Informan: Zanja 24, Casa Otto, de 8 a 12 y de 2 a 6.

SE OFRECEN

118 CRIADAS-CRIADOS

SE DESEA COLOCAR UNA ESPAñola de 30 años de edad, de buena presencia y muy trabajadora, para criada de cuartos o comedor; tiene referencias; quiere casa seria; no duerme en la colocación. Teléfono F-6260.

DESEA COLOCARSE MUCHACHA española de criada de mano o cuartos, es formal y cumplidora; tiene referencias. Teléfono U-5470.

SE DESEA COLOCAR UNA JOVEN española, para cuartos o comedor. Tiene recomendaciones de casas conocidas donde ha trabajado. Telf. M-4793.

SE DESEA COLOCAR UNA ESPAÑOla para criada de mano. Tiene referencias y sabe su obligación. No se coloca menos de $15.00. Telf. U6648.

SE DESEA COLOCAR UN JOVEN español, de criado de mano, sabe servir a la rusa y cimplir en su trabajo. Tiene muy buenas referencias. Telf. M-2847.

SE DESEA COLOCAR UNA JOVEN española, para criada de cuartos, o por horas, sabe cocesr un poco. Tiene buenas referencias, prefiere en los repartos y duerme o no en la colocación. Informes: Telf. FO-2650, de 8 a 12 a. m. y de 4 a 7. p. m.

SE OFRECE UNA MUCHACHA blanca, para criada de mano o para manejar. Informan: Prado 101. Teléfono M-3886. Habitación 31.

SE OFRECE CRIADA PARA CUARtos o comedor, con buenas referencias de años, con pocas pretensiones, o para manejadora. Sale a los repartos y duerme en la colocación. Aguila 231. M-1149.

SE DESEA COLOCAR UNA SEÑORA española de mediana edad para criada de mano o de cuarto, sabe su obligación y tiene recomendaciones; va a los repartos. A-9478.

SE DESEA COLOCAR UN CRIADO de mano español, sabe servir a la rusa y hacer cocteles, tiene buenas referencias. A-8066.

SE OFRECE UNA ESPAÑOLA PARA criada de manos, comedor o cuartos, tiene buenas referencias, duerme en la colocación. Informes: F-6244.

DESEA COLOCARSE UNA JOVEN PAra criada de mano o manejadora. Informan al teléfono M-7654

SE DESEA COLOCAR UNA JOVEN del país para criada de mano o cocinar para matrimonios. Informes: F-4434

SE DESEA COLOCAR UNA MUCHAcha española para criada de muartos o comedor, sabe trabajar y tiene buenas referencias. Telf. F-3194

SE OFRECE JOVEN ESPAÑOL DE criado de mano, sirve bien comedor. Es muchacho honrado, competente para su trabajo, buena presencia, tiene referencias buenas y sale de la Habana. M-7122

SE DESEA COLOCAR UNA MUCHAcha española para comedor o cuartos sabe lavar y planchar ropa fina tiene referencias. Llame al FO-3226

SE DESEA COLOCAR UN CRIADO de mano, español, práctico en el servicio de comedor, a la rusa y plancha trajes de caballeros. Tiene referencias de casas conocidas de varios años y sale al campo. Informes Teléfono U-2445.

SE OFRECE CRIADO ESPAÑOL A casa particular; sirve a la rusa, hace cocteles, sabe planchar ropa de caballero; sale al interior de la República. Tiene inmejorables referencias. Teléfono A-9795.

DESEA COLOCARSE JOVEN BLANca del país, para criada de manos, cuartos o cuidar señora anciana; una salida al mes; tiene referencias y prefiere casa de moralidad. Informes Teléfono FO-1077.

SE DESEA COLOCAR JOVEN ESpañol de criado de manos o de otro trabajo; sabe servir a la rusa, tiene cartas de referencias. Teléf. A5-0262.

DESEA COLOCARSE UN JOVEN DE color para criado de mano o lo que se presente; duerme en la colocación; tiene referencias. Informes: Teléfono F-2405.

SE DESEA COLOCAR UNA ESPAÑOla de mediana edad para limpieza o para cocinar, pero para una cosa sola; tiene muy buenas referencias; si no es casa de moralidad, no me molesten. M-6837.

SE DESEA COLOCAR JOVEN ESpañola para criada de manos; tiene referencias. Informan: M-1539.

DESEA COLOCARSE JOVEN ESPAñola para cocinar y ayudar a la limpieza. Informan: U-7036.

SE DESEA COLOCAR UNA JOVEN española para cuartos y coser y cortar. Sueldo: $18-$20. A-9981.

SE DESEA COLOCAR MUCHACHA española para criada de mano, es trabajadora y formal, desea casa seria. Sol 85. Teléfono A-6021. María.

UNA ESPAÑOLA DESEA COLOCARse; sabe coser y sabe cortar; no tiene inconveniente en limpiar alguna habitación; tiene buenas referencias. Informan Teléfono M-1539.

SE DESEA COLOCAR UNA JOVEN española para criada de mano o para cuidar una anciana o manejadora; cumplidora en sus obligaciones. Teléfono FO-1228.

SE DESEA COLOCAR UN JOVEN español para criado de casa particular o jardín; tiene referencias. Teléfono FO-1228.

SE DESEA COLOCAR UNA ESPAÑOla para criada de cuartos o cocinar, acostumbrada al trabajo de la casa; tiene referencias. Teléfono U-1287.

SE OFRECEN

118 CRIADAS-CRIADOS

DESEA COLOCARSE UNA PENINsular para los quehaceres de una corta familia; sabe cumplir bien su obligación; tiene referencias. Maloja 13 entre Angeles y Aguila. Teléfono: A-9553.

SE DESEA COLOCAR JOVEN ESPAñola de criada de mano o para cocinar o para cuartos, no duerme en la colocación. Informes: A-8715.

SE DESEA COLOCAR UNA MUCHAcha para criada de mano o cuarto. Teléfono U-5930.

SE DESEA COLOCAR JOVEN MUchacha para limpiar medio día o coser día entero, con familia cubana o americana. Teléfono M-1950. Inés.

SE OFRECE UN ESPAÑOL PARA criado de mano, fino; sabe servir a la rusa, tiene buenas referencias; llamen al Teléfono A-0515.

119 COCINERAS-COCINEROS

DESEA COLOCARSE UNA COCINEra de color, práctica en la cocina; tiene referencias; no le importa pequeña limpieza; lo mismo se coloca para criada o manejar. Informes Teléfono F-7261.

DESEA COLOCARSE UNA JOVEN de color para cocinar o limpiar; 15 pesos; duerme en la colocación; formal y cumplidora. Informan Teléfono F-5175.

DESEA COLOCARSE UNA ESPAÑOla para cocinar y limpiar a corta familia o matrimonio solo; no se coloca menos de $20.00. U_5470.

SE DESEA COLOCAR UNA MUCHAcha española, para cocinar, buena cocinera y sabe toda clase de cocina y hace dulces. Es formal y desea casa de moralidad. Tiene buenas referencias y va a lcampo. Sueldo: de 20 a 25 pesos: F_2567.

SE DESEA COLOCAR EN CASA
particular un cocinero y repostero, joven, asiático, práctico en cocina criolla, española y americana, sin pretensiones. Tiene recomendaciones. Telf. U-2902.

SE DESEA COLOCAR UNA COCINEra española, para cocinar solamente. Sabe de repostería. Telf. F-4613.

SE DESEA COLOCAR UNA MUCHAcha blanca, del país, para cocinar o limpiar. Tiene buenas referencias de donde ha trabajado. No llamen por poco sueldo: FO_2750.

SE OFRECE BUENA COCINERA PAra cocinar sólo a cocinar y limpiar, tiene buenas referencias; duerme fuera o en el acomodo. Informan: Aguila 231. M-1149.

COCINERO JOVEN ESPAÑOL, DEsea colocarse en casa particular, es buen cocinero y repostero, cocina bien las dos cosas; con referencias de buenas casas. FO-1447.

SE DESEA COLOCAR UNA BUENA cocinera española, saber hacer dulces, sabe hacer plaza, duerme o no en la colocación, tienen referencias. Informes Teléfono M-5350. Paula y Damas, bodega.

DESEA COLOCARSE COCINERA FIna repostera con referencias sin pretensiones es de alta cocina, sabe hacer de todo, no importa comercio, sabe trabajar bien, han de comer bien, a salcochar, no. H. Upmann 8, bajos entre San José y Valle, media cuadra Infanta.

DESEA COLOCARSE UN MAESTRO cocinero y repostero, de color, en casa particular, cocina solo para familias preeminentes y de buen gusto; si no es, no llame; tiene recomendaciones. Llame F1-6391, por José.

DESEA COLOCARSE UNA MUCHAcha blanca del país para cocinar, sabe de repostería, tiene referencias menos de $15 no. Calle 22 entre Línea y 11 Nro. 72 edado.

SE OFRECE COCINERA REPOSTEra del país, con buenas referencias, no duerme en la colocación. Llamar después de las 10 al F-3240

DESEA COLOCARSE MUCHACHA española para cocinar, hace toda clase de comida, es repostera y pasteloera, tiene referencias, sueldo mínimo: $25. Telf. U-3333

DESEA COLOCARSE UNA MUCHAcha de color para cocinar o lavar. Duerme en la colocación no se coloca menos de 12 pesos. Sabe su obligación. Llame FO-9225

SE OFRECE SOLO PARA LA COCIna, buena cocinera repostera española; cocina de todo, acostumbrada a trabajar en casas buenas; tiene buenas referencias. Teléfono M-4067.

COCINERA REPOSTERA DE PRImera, europea, buena presencia, muy limpia, desea colocarse; duerme o no. Referencias del Ministro del Brasil y señora García Montes de Terry. Teléfono M-7730.

OFRECESE COCINERO REPOSTEro del país, decente y con buenas referencias; va al campo si es necesario; no menos de $20.00. Informes: FO-1077 ó F-4257.

SE OFRECE UNA BUENA COCINEra repostera para casa particular; cocina a la española y a la criolla; sabe cumplir con su obligación; tiene referencias. Reina 22; primer piso.

DESEA COLOCARSE UN COCINERO repostero español, en casa particular; cocina a la española, criolla, americana y a la francesa; tiene inmejorables referencias. Informan: F-2131.

SE DESEA COLOCAR UNA ESPAÑOla para cocinar y limpiar o de criada de mano, cocina y limpia siendo corta familia, es formal y trabajadora, tiene referencias. A-9705.

DESEA COLOCARSE UNA SEÑORA española de mediana edad para cocinar; sabe repostería. Informan Teléfono M-1814; tiene referencias.

SE DESEA COLOCAR UNA JOVEN de color para cocinar, tiene referencias y duerme en la colocación. Teléfono I-7407.

DESEA COLOCARSE UNA MUCHAcha española para cocinar o cuartos sabe coser. Teléfono I-5072.

DESEA COLOCARSE UNA BUENA cocinera repostera con magníficas referencias; también se coloca de criada de mano o manejadora. Informa Herrera. F1-7142.

SE OFRECE UN JOVEN CHINO PAra cocinar, criado o jardinero; va a los repartos; tiene buena presencia. Teléfono A-8831.

120 MANEJADORAS

DESEA COLOCARSE UNA JOVEN española para manejadora o cuartos o ayudar enfermos; tiene práctica y buenas referencias; no se coloca menos de 18 a 20 pesos. Calle 19 y L, No. 110. Teléfono F-3811.

JOVEN PARDA DEL PAIS, TIENE buena presencia, educada, con varios años de experiencia, se ofrece de manejadora; tiene buenas referencias. Informan: FO-1077.

SE OFRECE PARA NIÑOS PEQUEños, mujer joven y formal y práctica con los niños, a casa de buen trato. Llamadas de 8 a 6 de la tarde. Teléfono M-4363.

122 INSTITUTRIZ

INSTITUTRIZ. SE OFRECE UNA señora francesa para cuidar niños y enseñar el francés, muy cariñosa con los niños. Tiene referencias, exige buen trato. Teléfono F-4865.

125 CHOFERES

SE DESEA COLOCAR UN CHOFER joven, español, es honrado y de confianza y maneja toda clase de máquinas. Ha estado en buenas casas. Llame: FO-7908.

DESEA COLOCARSE UN CHOFER, cubano, con referencias, sin pretensiones. Teléfono F-6017.

SE OFRECEN

125 CHOFERES

DESEA COLOCARSE UN BUEN chofer, experto en toda clase de máquinas y mecánica, sin pretensiones, con esmeradas referencias de buenas casas. Teléfono M-1959.

SE DESEA COLOCAR UN BUEN chauffeur blanco en casa particular o del comercio con 15 años manejando toda clase de máquina, con referencias. Roberto, teléfono FO-2660

SE OFRECE CHOFFER ESPAÑOL con 20 años de práctica en toda clase de máquinas con referencias y sin pretensiones. Informan; garage … 12 y 23, F-6017, preguntar por Gar…

AVISO. — DESEA COLOCARSE un chofer de mediana edad español en casa particular, tient buenas recomendaciones lo mismo se coloca … criado está acostumbrado al servicio fino sabe planchar ropa de caballero, informan Puerta Cerrada y … tón Recio, Habana. Telf. M-8755 preguntar por Constantino.

BUEN CHOFER, DESEA COLOCARse, es cumplidor y competente por llevar años en el oficio; tiene buenas referencias. Informan Teléfono F-…

OFRECESE JOVEN PARDO DEL país, para criado o pinche de cocina, sin pretensiones por ser del campo; activo y decente. Va al campo. Informes: FO-1077.

131 OFERTAS VARIAS

SE OFRECE UN MUCHACHO CON bicicleta para mandadero de establecimiento; 6 mensajeros de botica. Informan: Villega 67, habitación No. 14. Teléfono A-8981.

SE OFRECE MATRIMONIO ESPAñol encargado para casa de apartamentos o inquilinato; son prácticos, dan garantía, tienen quien los recomiende. Revillagigedo, 4, bajos, entrada primer cuarto, entre Monte y Corrales.

Profesionales

2 PROCURADORES

ME HAGO CARGO DEMANDAS, DIvorcios rápidos, matrimonio notarial, cartas ciudadanía, declaratoria herederos, pasaportes, pensiones, etc. Véame, anticipo gastos. Bufete: Alberto Cuervo. Edificio La Metropolitana, 342. M-2808. O-Reilly y Aguacate.

CIUDADANIA CUBANA
Tramitación rápida de ciudadanías. Seriedad y rapidez. Reclamación de devolución de fianzas de inmigrantes. Telf. I-6798.

3 DRES. EN MEDICINA

POLICLINICA INTERNACIONAL
Director: Dr. David CABARROCAS
San Miguel 130-B. Consultas: de 8 a 10 a. m. y de 2 a 7 p. m., excepto sábados y domingos. Por turno: 80 cts., $1.00, $2.00, $3.00, $4.00 y $5.00 consultándose primero los de mis precios. Tuberculosis, Asma, Bronquitis, Reumatismo, Diabetis, Sífilis, Blenorragia, Pielitis, Nefritis, Ictericia, Dispepsia, Vómitos incoercibles del embarazo, con raspado o cura; Neurastenia, Ulcera del estómago, Anemia, Dientería, Paludismo, Apendicitis. «Pobres, consúltense gratis, presentando este anuncio».

DR. ROSAL
Sistema nervioso. Corazón. Medicina interna. Consulta diaria, de 4 a 6. San Miguel 117, bajos, entre Gervasio y Escobar. Telf. U-2342.

DR. J LYON
(De la Universidad de París)
Especialista en la curación radical de las hemorroides, sin dolor ni operación. Consultas diarias de 1 a 3. Consulado 27, altos, esquina a … nios.

DR. MESA RAMOS
PIEL, SIFILIS, VENEREO
Impotencia, Esterilidad, etc. Consultas y tratamientos. 8 a 9 a.m. y 4 a 7 p.m. Perseverancia 32, entre Animas y Virtudes.

DRA. AMADOR
Vías digestivas. Niños. Nutrición. Consultas en Escobar 164: lunes, miércoles y viernes, de 1 a 3. Pobres: $1 00. Horas especiales: Telf. I-…

DR. ALFREDO COMAS
Especialista del Instituto del Cáncer. Enfermedades venéreas, sífilis, impotencia, afecciones de señoras, tumores del útero y pechos. Aplicaciones del Radium. Horas: de 2 a 4. Telf. M-7728, San Nicolás 70. Habana.

GABINETE UROLOGICO ALEMAN VIAS URINARIAS
Consultas gratis de 7 a.m. a 8 p.m. Tratamientos modernos con Vacunas Alemanas para curar la Gonorrea en pocos días sin dolor. No importa que sean crónicas o mal curadas. Garantizamos por medios científicos la curación radical. Para consultas y curas reservadas llame al teléfono M-… Facilidades de pago. Impotencia, debilidad sexual, piel y sífilis. Jesús del Monte 135, bajos, frente a la Quinta de Dependientes. Habana.

DR. FRANCISCO J. DE VELASCO
Corazón, Pulmones, Estómago e Intestinos

DR. RUBEN DE VELASCO
Corazón, pulmones, enfermedades de los niños. Consultas de 1 a 3, días laborables. Horas especiales, previo aviso. Salud 34. Telf. M-6068.

DR. A. VENERO
Curación rápida de enfermedades venéreas, impotencia, sífilis, electricidad médica, diatermia, ozoterapia, etc. Cuota semanal. Consultas: de 10 a 12 m., y de 4 a 6 p. m., San Miguel …, esquina a San Nicolás. Telf. A-…

DR. J. B. RUIZ
Ex-especialista del Centro Gallego, de los hospitales de Filadelfia y New York. Especialista vías urinarias, venéreo, sífilis y trastornos sexuales. Consultas: …scopía y Cistoscopía, de 1 a 3 Trocadero 35.

DR. A. LABRADOR
Especialidad enfermedades estómago e Intestinos. Flujos crónicos. Venéreo y Sífiles, Corazón, Riñones y Pulmones, inyecciones intravenosas. Consultas con toda clases de análisis. Pagas de 1 a 3, gratis de 8 a 11. Angeles 3, entre Reina y Estrella. A-0801.

DR. JOSE ALFONSO
Ex especialista del Centro Asturiano: ojos, garganta, nariz y oídos. Consultas mutualizables, de 10 a 12 …; de 2 a 4: $3.00. Tur. de 4 a 5: $1.00; Operaciones médicas no fijo: $5.00. Monte 386. Telf. M-2350.

INSTITUTO HIGIA
ENFERMEDADES VENEREAS (EXCLUSIVAMENTE)
Curación rápida y garantizada de gonorrea reciente o antigua, prostatitis, orquitis, artritismo blenorrágico, sífilis, úlceras chancrosas, impotencia. Ultimos medicamentos. Método indoloro. Diatermia, fulguraciones. CONSULTAS Y RECONOCIMIENTOS GRATIS, de 7 a.m. a 9 p.m. Turnos especiales. Zanja 2, altos entre Galiano y Rayo. Telf. M-6605.

DR. CARLOS LAMAR
Asma. Tuberculosis. Bronquitis. Especializado en la curación del Asma por un procedimiento especial. Tratamiento de todas las enfermedades del pulmón y de los bronquios y la Colitis. Consultas de 1 a 4, martes, jueves y sábados. Virtudes 130, altos. Teléfono U-1809.

M.E.C.D. 2016

Profesionales

DRES. EN MEDICINA

INSTITUTO DE UROLOGIA ALBARRAN

ENFERMEDADES DE LAS VIAS URINARIAS EXCLUSIVAMENTE. Tratamiento rápido y garantizado de la blenorragia y sus complicaciones. Ultimos procedimientos alemanes. Tratamientos sin dolor con los aparatos más modernos. Impotencias en todas sus formas: GENERANDI, COEUNDI, ESPERMATORREA, DEBILIDAD SEXUAL, etc. Fulguraciones, diatermia. CONSULTAS Y RECONOCIMIENTO GRATIS 3½ a 8 de la noche. CONSULADO 39, altos, entre Genios y Refugio.

DR. ALEJANDRO MUXO
VIAS URINARIAS

Especialista de la clínica-hospital «Cuatro de Septiembre» y de la quinta «Covadonga», del Centro Asturiano. Aparato génito urinario. Enfermedades venéreas y trastornos sexuales. Consultas diarias, de 4 a 7 p. m. Perseverancia 49, entre Animas y Virtudes. Telf. A-7001.

DR. OCTAVIO RIVERO
Tuberculosis, enfermedades pulmonares y alérgicas. (Coriza, urticaria)

Asistente. Servicio del profesor ... Barcelona; ex jefe clínico Dispensario Antituberculoso Municipal. Consultas: lunes, miércoles y viernes, de 1 a 2 p.m. Hora fija, previo ... Campanario 43. M-6258

INSTITUTO DEL VIEJO
NEPTUNO 120

Especializado en el tratamiento de personas de más de 40 años. Servicio médico permanente. Laboratorio. Visitas domiciliarias. Curaciones. Consultas. Especialidad médica. Farmacia. Estomatología. Clínica. CUOTA MENSUAL $1.50 Obsequiamos el primer ...

DENTISTAS

DR. J. M. GATELL
CIRUJANO DENTISTA
Habana Núm. 98, entre Obispo y Obrapía

Especialista en extracciones, puentes, coronas de oro y platino y dentaduras postizas. Arreglo de puentes y dentaduras en el día. A los clientes que deseen los termino en 24 horas. Facilidades de pago. Consultas ... Telf. A-8335.

DR. ARMANDO CRUCET

Cirujano dental y oral, de la facultad de Pennsylvania y del Garestson ... of Oral Sugery. Ex profesor de la Moffit Porcelain Dental de Filadelfia. Tratamiento médico quirúrgico de la piorrea alveolar dentadura de porcelana, cordales impactados. Rayos X, ... electro coagulación. Infra... Alta frecuencia. Rayos Violeta. Consultas por hora fija. Paseo núm. 17, entre Línea y Calzada, Vedado. Telf. F-5153.

COMADRONAS

CONSUELO RUDA

Comadrona ex interna de la casa ... «La Balear». Muchos años de práctica. Consultas gratis Belascoaín ... altos, esquina a Jesús Peregrino. Telf. U-5824

COMPRAS

CASAS

...DO UN CHALET EN EL VEDADO, que su precio sea de 15 a ... Manuel Piñol. Obrapía No. 17.

...DO. —PARA RENTA COMPRO al contado, casa moderna, dos plantas independientes o dos plantas con cuatro apartamentos. Trato directo con el dueño. Informan: ... número 701 de 2 a 4 p.m.

...DO SU JUSTO PRECIO, COMPRO inmediatamente, casa en La ... para renta; y otra en reparto ... bien situada. También ... finca próxima. Telf. M-6513

...O CASA, VALOR DE MIL ... a tres mil pesos. Habana ... reparto próximo. Informes: San ... 195, altos. Telf A-9173

...COMPRA UNA NAVE DE HIERRO ... uso, de 70x75 pies aproximados. Informan Agramonte 2 ... M-1493 y XO-1310

...AMOS: CASAS, SOLARES Y ... rústicas. Damos dinero en ... desde el 6 por ciento. Habana ... Operaciones rápidas y ... reserva. J. P. Quintana ... Chacón 23: M-8182, de 10 a ... y de 3 a 5 p. m.

...COMPRO: HABANA, VEDADO, ... del Monte, Víbora y Arroyo ... Estrada Mora, San Ignacio ... M-7432. Oficina de compra de casas y solares, de 9 a 12 ...

SOLARES

...O UNA FINQUITA QUE ESTE ... de la Habana, que su precio ... aproximadamente de 2 a 9 ... que la tierra sea buena para ... menores y que tenga agua ... Manuel Piñol. Obrapía 17.

... MIL PESOS PARA COMPRAR ... de media a tres cuartos ... con frente a carretera y ... lejos de 25 kilómetros de ... Buena tierra y agua. Llame ... 2489 de 2 a 8 p.m.

AUTOMOVILES-ACCESORIOS

...PRAN AUTOS AMERICANOS ... todas clases de metales ... preparan motores para lanchas ... Se construyen piezas ... clases, 29 y Paseo, Vedado.

MUEBLES Y PRENDAS

COMPRO ROPA USADA DE CABALLERO
... tiene ropa, zapatos, maletas ... buen estado, Martínez le paga ... Llame M-2687 Villegas 70, ... Lamparilla.

Compramos:
... platino, plata y oro
BAHAMONDE Y CIA.,
(desde 1893)
... Amistad 94, casi esquina a San José.

COMPRO ROPA DE CABALLERO, máquinas de coser «Singer» muy bien y en el acto. ... 9003.

...: COMPRO MUEBLES ... todas clases y máquinas ... pagamos más que nadie. Vengo ... cambiamos y aceptamos muebles ... No venda sin antes ... Díaz y Chao Neptuno número ... 200: U-5154.

...-2655
...PRO MUEBLES

...-6628: COMPRO
... modernos, objetos de arte, ... finas, máquinas de escribir ... Pago bien. Atención ... «La Regencia», Suárez 8

COMPRAS

17 MUEBLES Y PRENDAS

A-9003: COMPRO MUEBLES
FINOS Y CORRIENTES

Objetos arte, oficina todo, lámparas, equipajes, máquinas coser, sillones barbería, pianos, porcelana, bronce, ropa caballero. Todo lo que venda. Telf. A-9003.

M-9603: "LA CONFIANZA"

Compro, vendo, cambio: máquinas escribir, coser, contadoras, burós, archivos. (Joyas en general). Muebles modernos y toda clase objetos de arte. Pianos. Suárez número 7, esquina a Corrales: M-9603.

A-7795: COMPRA MUEBLES

De todas clases. Pagamos más que nadie. También vendemos, cambiamos y alquilamos. No venda sin antes hacer una llamada: A-7795. Vamos en el acto. «La Honradez», Máximo Gómez núm. 85.

Compro M-9136

Muebles, máquinas de coser y escribir, contadoras, equipajes, lámparas, radios, neveras y objetos de arte. Muebles de oficinas, archivos metálicos, cajas de hierro, divisiones, mamparas, cafés, fondas, barbería, molinos de café. Compro todo. Avise a esta casa. Tenemos gran surtido. Háganos una visita.

COMPRO LAMPARAS FINAS DE uso y objetos de arte. Teléfs. M-8040 y A5-0082

COMPRAMOS JOYAS

Antiguas y modernas, con brillantes, zafiros, rubíes y esmeraldas finas, oro, platino, plata y enchapes hasta en pedazos. Objetos de plata, bandejas, juegos de café, cubiertería y otros artículos. Rosarios de oro y plata, con cuentas de perlas, coral, amatistas, etc. Pagamos bien. Vamos a domicilio.

CARBALLAL Y HERMANOS
San Rafael 138, entre Gervasio y Belascoaín. Telf. U-5744.

COMPRAMOS

Máquinas de coser, escribir, archivos, pianos, tapices, alfombras, objetos de arte, baúles, maletas, porcelanas, antigüedades, plata, adornos finos y bronces. Teléfono: A-9640. La Segunda Imperial, Corrales 187, esquina a Figuras. Atención rápida, tasación alta.

U-2530: COMPRO MUEBLES. LIQUIda casas completas, pianos, objetos arte, antigüedades, máquinas coser, escribir, burós, archivos, vajillas, objetos porcelana, plata, bronce. Compramos todo. Negocio rápido. U-2530.

18 UTILES DE OFICINA

COMPRO MUEBLES DE OFICINA: máquinas escribir, sumar y calcular, cajas caudales, archivos, sillas giratorias, baúles y maletas, oro, plata y brillantes. Pagamos más que nadie. «La Nacional», Villegas 93: A-9915.

19 LIBROS E IMPRESOS

LIBRERIA MONSERRAT. COMpramos bibliotecas, resto de ediciones y libros en todas cantidades; pagamos como nadie. Llame al Tlef. M.1502 y pasamoc a domicilio. Monserrate 137

COMPRO LIBROS DE TODAS CLAses y en todas cantidades. Pago bien. Voy a domicilio. Dirigirse a José Marí, librería La Escuela en Monte y Egido.

COMPRO LIBROS USADOS Y METO dos de música paso a domicilio o llame por el teléfono A-6951 y pregunte por Dulzaides. O-Reilly 23 entre Habana y Aguiar.

NO REGALE SUS LIBROS ANTIguos, a librerías de viejo. La librería ALBELA, se los compra, pagándole más que nadie. Belascoaín casi esquina a San Rafael. Telf. U-5783

Arrendamientos

A-1 FINCAS RUSTICAS-URBANAS

ARRIENDO FINQUITA CON BUNgalow y agua en la carretera Central, a 20 kilómetros de la Habana. Informes: San Miguel 130, altos Unimente de 7 a 9 p.m.

SE ARRIENDA UNA CABALLERIA de tierra a doce kilómetros de la Habana en carretera con un magnífico trasiego y establo. Informes de 10 a 12 teléfono A-7616

Reparaciones

42 MUEBLES Y PRENDAS

EXPERTOS TAPICEROS
U-6211 BARNIZADORES: U-6211

Unicos en su clase capaz de satisfacer el más refinado gusto. ¿Necesita barnizar sus muebles? ¿Necesita tapizarlos? Pues cualquier arreglo que necesite, yo me comprometo a muy bajo costo, dejárselo a su entera satisfacción Todos sus trabajos son garantizados. Uso pintura «Duco». Especialidad en mimbres. Su casa: Gervasio 97-A. bajos, entre Zanja y San José, o llame hoy: U-2611 y pasaré por su casa sin costo alguno. Porto y Rodríguez. Nuestros trabajos son exclusivamente a familias particulares.

REPARACIONES DE MUEBLES
CASA «CORO»

Barnizamos toda clase de muebles y tapicería. Especialidad en colores, combinaciones de maderas y chapas. Limpieza de muebles a domicilio. Estrella 27. entre Aguila y Angeles. Teléfono: M-2127.

REPARACIONES DE MUEBLES
DE DIONISIO FERNANDEZ

Especialidad en barnices, colores y esmaltes. Combinaciones de maderas y chapas. Limpieza de muebles y envases. Especialidad: pianos y mueble de oficina. Pase por nuestro taller, en San José número 87. entre Gervasio y Escobar: U-5334.

REPARAMOS SUS MUEBLES, POR poco dinero, dejándolos nuevos. Casa Pardo: U-5761. Los modernizamos barnizamos a muñeca y esmaltamos «Duco». Pinturas mimbres a vapor. y neveras. Tapicería en general. Azogamos espejos. Trabajos garantizados. San Rafael núm. 130.

GRAN TALLER DE TAPICERIA
DE MARTINEZ

Avisa a su distinguida y numerosa clientela el traslado del taller a Sitios número 47. Tapice sus muebles con telas importadas a precios económicos Doramos, barnizamos y reformamos toda clase de muebles. Trabajos garantizados. Recuerde: Sitios núm. 47. Telf. M-7872.

VENTAS

48 CASAS

LA SIERRA, GRAN RESIDENCIA, $2.000 y reconocer $6.000 hipoteca moratoriada. Almendares: espléndida casa, $4.500. Nicanor, casa que mide 17x45, $6.500. Otra en $3.200, M-1072.

VENTAS

48 CASAS

MAGNIFICA PROPIEDAD DE ESquina comercial, propia para industria o almacén de Ferretería tres grandes naves con su grúa corrediza cada una de una tonelada de capacidad, se cede por la cuarta parte de su costo para liquidar un asunto. Para pormenores, Telf. X-2293

GANGA: POR EMBARCAR, VENdo chalet en la playa Jaimanitas, con toda slas comodidades, para persona de gusto. Agua corriente, luz, teléfono, garage, ect. Peña, Obrapía 22: X-2826.

EDIFICIO DE DOS PLANTAS, compuesto de cuatro casas y 12 departamentos, pegado al parque de Fábrica y a la Calzada de Luyanó. Renta $140.00, en $10,000. Peña, Obrapía 22: X-2826.

AGUSTIN SOLIS
AGENTE DE NEGOCIOS
COMPRO Y VENDO: EDIFICIOS, CASAS, SOLARES, FINCAS RUSTICAS Y DE RECREO
DOY DINERO EN HIPOTECA EN TODAS CANTIDADES
COMPOSTELA 50, ENTRE OBISPO Y OBRAPIA
M-2751

Vedado: calle 17, cerca parque Menocal, 13.66 por 50, una planta y un departamento azotea, cielo raso, jardín, portal, sala, gabinete, hall central, 7 habitaciones, 2 baños completos, comedor al fondo, despensa, pantry, cocina, garage 2 autoómviles, 3 cuartos y servicio de criados, patio y traspatio. Precio: $25,000. A. Solís, Compostela 50: M-2751.

Vedado: calle 27, 13.66 por 50, una planta monolítica: jardín, portal, sala, hall central, 5 grandes habitaciones, baño intercalado, comedor al fondo, pantry, cocina, cuarto y servicio de criados, garage 2 automóviles y patio. Precio: $17,000 y reconocer censo de $2.500. A. Solís, Compostela 50: M-2751.

Cerca Monte, edificio 4 plantas monolíticas, 325 metros terreno. Bajos: comercio. Altos: 6 casas, sala, saleta, 3 habitaciones, baño intercalado, comedor, cocina, cada planta. Rentan: $325.00. Precio: $32,000. A. Solís, Compostela 50: M-2751.

Cuba, cerca Merced, edificio de 3 plantas monolíticas, 6 departamentos al frente, 6 interiores: sala, saleta, 2 habitaciones, baño intercalado completo, comedor, cocina y servicios. Todos iguales. Renta: $300.00. Precio: $32,000. A. Solís, Compostela 50: M-2751.

Reparto Almendares: calle Lanuza, sombra, nueva, monolítica: portal, sala, 2 habitaciones, baño intercalado colores, comedor al fondo, cocina, patio y traspatio. Precio: $3,500. A. Solís, Compostela 50: M-2751.

Reparto Almendares: calle A. cerca 16, moderna: jardín, portal, sala, 2 habitaciones, baño intercalado, comedor al fondo, entrada garage. Precio: $3,000. Otra, 3 habitaciones: $3,500. A. Solís, Compostela 50: M-2751.

Marianao: Concepción cerca General Núñez, 3 casa de madera, tejas y mosaico: portal, sala, 2 habitaciones, comedor, cocina y patio, cada una. Rentan $30.00. Precio: $3,800. A. Solís, Compostela 50: M-2751.

Para renta: Luyanó, casa vecindad, cerca parque, frente 2 casitas: sala, cuarto y servicios, cada una y 11 habitaciones. Rentan: $85.00. Precio: $6,000. A. Solís, Compostela 50: M-2751.

Cerro: Churruca cerca Santa Teresa, una planta, azotea: portal, sala, saleta, dos habitaciones, baño, cocina y patio. ¡Ganga!: $2.100. A. Solís, Compostela 50: M-2751.

SOLARES

Vedado: 25 entre B. y C., 17 por 22.66: $30.00 metro; calle 8 cerca 27, sombra, 16.60 por 40: $7.50 metro; 21 cerca 4, 25 por 50: $15.00 metro; Infanta, 15 por 41 metros, en $20,000; Infanta, 8.50 por 14: $2,800 y reconocer censo de $1,200; Aguila cerca Colón, 6.42 por 33: $35.00 metro; Cuba cerca Paula, 400 metros: $15.00; Víbora, Cortina, 10 por 40: $5.00 vara; Delicias, 9.32 por 33.92, en $800.00; Encarnación, 12 por 41, en $700.00; Santa Amalia, 658 varas, en $600.00; Miramar, Avenida 10, entre Tercera y Quinta: $6.50; calle 12, entre Quinta y Séptima: $6.00. A. Solís, Compostela 50: M-2751.

JOSE CAMPANERIA

Compra y vende: chalets, casas, solares, fincas rústicas, condominios y créditos hipotecarios moratoriados. Dinero para hipotecas en todas cantidades, Aguiar 68: M-7785.

Esquina, San Rafael, 2 plantas, moderna, comercio, 170 metros, renta $150.00, en $23,000 Campanario, 3 plantas, moderna: $28,000; Virtudes, para fabricar, 128 metros: $13,000. Campanaría, Aguiar 68: M-7785.

San Lázaro, gran edificio, 3 plantas, 6 casas, cada una: sala, comedor, 3 cuartos: $35,000; San Lázaro, 4 plantas monolíticas sala, saleta, 3 cuartos, comedor: $25,000. Campanería, Aguiar 68: M-7785.

San Rafael, 2 plantas, 300 metros, cada planta: sala, saleta, 5 cuartos, comedor: $16,000; Manrique, 4 plantas, fabricación lujosa: $32,000. Facilidades. Campanería, Aguiar 68: M-7785

Vendo en Habana, Monte, una planta, 17 por 46 varas: $13,000; Llinás, dos plantas, moderna: $7,000; Condesa, 2 plantas, sala, comedor, dos cuartos: $7,000. Camapanería, Aguiar 68: M-7785.

Concordia, 2 plantas, 150 metros, cada planta: sala, saleta, 4 cuartos, comedor: $12,500; Animas, moderna, 2 plantas, cada una: sala, comedor, 3 cuartos, baño: $11,500. Campanería, Aguiar 68: M-7785.

Malecón cerca Prado, 3 plantas, moderna, cantería y monolítica, 250 metros: sala, recibidor, 4 cuartos, comedor: $32,000; Campanario, 3 plantas, 356 metros, moderna: $25,000, Campanería, Aguiar 68: M-7785.

Manrique cerca Neptuno, 2 plantas, 275 metros, agua redimida: $13,000; Desagüe, 2 plantas, moderna: $7,500; Lealtad cerca Belascoaín, una planta: $3,300. Campanería, Aguiar 68: M-7785.

Teniente Rey, 3 y media plantas, 140 metros, renta $145.00, en $15,000 calle Aguila, 3 plantas, moderna, 140 metros: $13,500; San Miguel, 2 plantas, 190 metros, 4 cuartos, etc., $9,500. Campanería, Aguiar 68: M-7785.

Monte, acera impar, 2 plantas, comercio, 446 metros, renta $230.00, contrato, en $33,000; San Miguel, nave, 447 metros, propio para casa apartamentos: $13,500; Aguacate, 13 por 22 antigua: $10,000. Campanería, Aguiar 68: M-7785.

Vedado: calle D, moderna, 600 metros, decorada: sala, hall, 5 cuartos, dos baños, comedor: $22,000; calle 19, monolítica, 3 cuartos, garage, etc., $8,000; calle 13 cerca 12, una planta, 4 cuartos, comedor, etc., $9,000; calle 19, sala, comedor, 3 cuartos, etc., 6,500 pesos. Campanería, Aguiar 68: M-7785.

Calle Montoro cerca Carlos III, moderna, 200 varas, portal, sala, hall, 4 cuartos, baño, comedor: $5,500; Libertad cerca Juan Delgado moderna, portal, sala, saleta, 3 cuartos, comedor, garage: $5,500. Campanería, Aguiar 68: M-7785.

VENDO EN EL REPARTO LA SIErra. Calle 10 y 5ta., hermosa casa moderna, dos plantas, muchas comodidades, toda citarón. $7.500. Dueño: en la misma.

VENTAS

48 CASAS

VENDO MI CASA, 20-A, COLLAZO, entre Norte y General Lee, Marianao; mampostería, tejas francesas, pisos mosaicos, portal, sala, saleta, 7 cuartos, cocina, cuarto baño, galería, patio y traspatio, etc. Informes: en la misma.

¿USTED QUIERE ESTABLECERSE CON POCO DINERO? VEA A BENJAMIN GARCIA: M-4461

Vendo edficio, 72 casas, renta $1,000 mensuales: $80,000; San Rafael, 2 plantas: $14,000; en la Calzada del Monte: 13,000 pesos. Ganga: tintorería, ferretería, tren de materiales, casa de empeño, 4 garages, uno 600 pesos; lechería y bodega: 600 pesos. Vendo: cafés, cabarets, casa de huéspedes y un hotel: 1,000 pesos. Toda clase de negocios para establecimientos. Informes: Benjamín García, Galiano 125, café: M-4461.

VENDO: AMPLIACION ALMENDAres, Consulado y nueve, línea, linda casa jardín, sala, 3cuartos familia, otro sobre garage, con servicio. Dueño Julián Alfonso. I-5798.

¿BUSCA NEGOCIOS? ¡TENGO LOS MEJORES! BENJAMIN GARCIA: M-4461

Vendo ocho casas y una esquina: 13,600 pesos; vendo esquina, con comercio, 2 plantas, renta 80 pesos, en 7,000 pesos; vendo casa en Infanta, 3 plantas: 9,000 pesos, ganga; vendo 15 casas, renta 220 pesos, en 17,000 pesos; vendo edificio de 4 casas, en 5,500 pesos, renta 80 pesos; vendo casa 3 plantas, 11 por 14: 10,000 pesos, pegada a Monte; otra, San Lázaro, 2 plantas, 7 por 24: 15,000 pesos. Informes: Galiano 125, García: M-4461.

CHALET EN RANCHO BOYEROS

2 plantas, 800 m2. de terreno, 600 m2. fabricación, 6 habitaciones, 3 baños color garage para 2 máquinas. Informes: U-6448.

NECESITO EFECTIVO Y MALVENdo mis propiedades. Preciosísimo chalet decorado, con tres habitaciones, baño intercalado, pantry, gran patio; lo regalo. Varios solares distintas medidas, muy baratos. Todo en Almendares y la Ampliación y con magníficas vías. FO-2866.

GANGA: SE VENDEN 3 CASITAS en Marianao, esquina frente a tranvía; rentan $40 mensuales. Precio: $3.500. Manuel Piñol. Obrapía No. 17.

GANGA: SE VENDE DESAMPARAdos entre Damas y Habana, 1-1|2 planta, 296 m2. Gana $54 mensuales. Precio: $5.500. Manuel Piñol. Obrapía número 17.

EN 2.500 PESOS, VENDO REPARTO Santos Suárez, casa mampostería, azotea, tres cuartos, comedor, cocina, servicios sanitarios; superficie 470 varas. Informan: Muralla 7, altos. Apartamento número 1.

REPARTO MIRAMAR (24 puntos)

Residencia de gran lujo de 2 plantas, 4 cuartos, 2 baños colores, garage, cuartos y servicios criado y demás comodidades todas de grandes dimensiones, estilo Colonial, precio muy atractivo, trato directo con comprador; pueden verse desde las 8 a.m. hasta las 7 p.m. Calle 34 esquina a 3a Avenida, Reparto Miramar. Encargado: Sr. Gómez.

REPARTO MENDOZA, VENDO TERcera parte valor (costo más de $40,000) hermosa casa, construcción primera, situación parte alta, 5 habitaciones, dos baños lujosos, dos garages, hall, pantry, terrazas, patios, jardines, etc. Informa su dueño en la misma: D-Strampes 415 entre Carmen y Vista Alegre.

VENDO DOS CASAS SIN ESTREnar ampliación Almendares frente a la Avenida 12 esquina a 1a de tres habitaciones todo muy amplio, buen baño, garage y otras comodidades, Vázquez, FO-3983

VENDO GOICURIA 74 ENTRE MIlagros y Libertad, brisa, jardín, portal, sala, saleta, tres habitaciones, comedor, baño intercalado, cocina, traspatio y otras comodidades, Dueño: Vázquez, FO-3983

REPARTO BUENAVISTA: 3,000 PEsos casa monolítica, dos habitaciones, en Avenida Séptima Nro. 32 entre 7 y 8, la vive su dueño. Teléfono FO-2149 Sr. Silva (ruta 28.)

REPARTO BUENAVISTA. LINDAS casitas a $700, $850, $1500 y $3000, con facilidades. Informes: Sr. Silva, FO-2149 Avenida 7 entre 5 y 6 (ruta 28).

LOMA DEL MAZO

Residencia de 2 plantas de esquina, calle O-Farrill en un cuadro de 631 varas toda monolítica, en los bajos todas las comodidades de una casa de lujo y en los altos terrazas y 4 habitaciones de 4 por 4, se deja si se desea parte en Hipoteca. José B. Fernández, Obrapía 36. Telfs. M-7430 y M-1506

CERCA CRISTINA: $5,700

2 plantas independientes y monolítica, con sala, 2 habitaciones, comedor, cocina y baño intercalado, a una cuadra de la Calzada Cristina y acera de sombra. José B. Fernández, Obrapía 36 M-7430 y M-1506

CALLE OFICIOS A 3 CALLES

Esquina con 542 metros propia para una nave o gran edificio da a 3 calles, y cerca de los muelles a menos de $30.00 el metro. José B. Fernández, Obrapía 36, M-7430 y M-1506

VENDO RESIDENCIA CON FACIlidades de pago, acabada de construir, 23 y 26, Vedado, esquina de fraile se exhibe día y noche. Informan en la misma.

$14,000. NO PAGUE CORRETAJE ni sobreprecio, vendo directamente sólida casa cuatro cuartos, dos baños garage, etc. Magnífica situación, Calle 4 Nro. 456, Vedado.

VENDO: NICANOR DEL CAMPO, calle 8 entre 11 y 13, chalet de 3 habitaciones, jardín, garage, Fabricado por Alemany, Doble línea de ómnibus: $7,500. Informan en la misma.

Precio de ganga
VENDO
JESUS DEL MONTE 417

Casa de Manpostería, azotea y tejas, 530 metros planos de superficie. Compuesta de sala, saleta, un salón corrido de 4.20 por 17 metros, dos cuartos, cocina de gas, dos baños con servicios completos y un hermoso sótano. Unica oportunidad. Escríbanos y gustosamente lo atenderemos. Informes: Calle F número 34, Vedado, Habana, Oficina de Inversiones.

VENTAS

48 CASAS

CASAS NUEVAS BUENA FABRICACION
PARA RENTA O VIVIENDA
LAS MEJORES VIAS DE COMUNICACION
ALMENDARES Y LA SIERRA

Esquina, 5 cuartos, puede ganar 75 pesos, en 7,500 pesos; centro, sombra, 4 cuartos, gana 45 pesos, en 5,750 pesos; La Sierra 3 cuartos: 5.750 pesos; gran Avenida 12, 3 cuartos: 7,500 pesos; calle E, 3 cuartos: 4,850 pesos; Avenida Cuarta, 3 cuartos: 4,650 pesos; calle C., esquina, 3 cuartos, frente al parque: 4,650 pesos; calle A, 3 cuartos, mucho patio, muy bello: 4,650; calle 12, dos plantas, 2 baños lujosísimo chalet: 13,500 pesos. Para varias y demás informes directamente con el comprador: Victoriano Alvarez: FO3786, reparto Almendares.

CORTINA RESIDENCIA

Cerca del Parque Mendoza; jardín, portal, sala, recibidor, hall de 2 metros, comedor, cocina, 5 habitaciones, en el sótano, departamento con sala, 3 habitaciones, comedor, cocina y garage para 2 máquinas, acera sombra y parte alta. José B. Fernández, Obrapía 36 M-7430 y M-1506

SE VENDE EN SANTOS SUADEZ, en lo más alto, casa de lujo: garage, portal, sala, hall, 4 cuartos, 2 baños intercalados, amplio comedor, pantry, cocina, 2 cuarto y servicios, dos patios, 650 varas. Verdadero Sanatorio. Precio: $7,000. Goss 42, esquina a Estrada Palma. Informes en la misma, su dueño.

VENDO PRECIOSO CHALET TEcho monolítico, portal, sala, comedor, dos habitaciones. Baño intercalado, cocina, jardín, garage, $2.000 o menos. Preferible trato directo dueño Peters. I-5430

¡APROVECHE ESTA GANGA!

Esquina, con fabricación antigua, propia para gran taller, depósito, etc., 39 por 25. Calle Aguila, no lejos de La Terminal: ¡$6.00!, terreno y fabricación. Prado 19, altos.

VENDO LUJOSA RESIDENCIA CON dos mil varas de terreno, precio: treinta mil pesos. Informes solamente al interesado directamente, para tratar: San Lázaro 195, altos. Telf. A-9173.

GUANABACOA, MAXIMO GOMEZ 64 punto céntrico, calle adoquinada, sala, comedor, tres cuartos, servicios, 1.500 pesos. Informes Línea 907, Vedado.

EN $7,200 VENDO GRAN RESIDENcia, Arte Moderno. Lugar inmejorable: curva Montalvo, cuatro cuartos con closets, biblioteca y demás comodidades. Informes: FO-1426.

GANGA

SE VENDE HERMOSA CASA QUINta en el Reparto Los Pinos, en $7.500, compuesta de sala, comedor, cuatro cuartos, baño, garage y cocina. Cantidad de terreno cuatro mil quinientas varas. Magnífica arboleda en plena producción. Tren eléctrico por la puerta, guaguas por la esquina a 25 minutos de la Habana, agua día y noche. Facilidades de pago, se aceptan dos mil pesos de entrada y el resto a pagar en cinco años. Informes en la misma «Villa Hortensia». Avenida del Oeste y Asunción teléfono I-5221 Extensión 8 B. Pablo Donato.

$9.000-00

Vendo casa nueva de cuatro habitaciones, garage etc. sin estrenar. Calle 19 esquina a 26, Vedado. Informan en la misma de 2 a 6.

VENDO ESQUINA FRAILE EN LA que se encuentran instalados dos locales para establecimientos con vivienda. Renta $60.00 mensuales con contrato, $6,500. Informan Edificio Bacardí departamento 310. No corredores.

SE VENDE CASA DE MADERA POR lo que vale el terreno que tiene 400 metros, y árboles frutales. Precio: $1.000. Lagueruela 117 entre 9 y 10. Lawton.

APROVECHE GANGA

Por necesitar dinero, malvendo preciosa casa Ampliación de Almendares sala, comedor, tres amplias habitaciones, precioso baño, sin estrenar $4.500. Cuarta y Diez. Telf. FO-2212 Abel Rodríguez

EN 7,500 PESOS, SE VENDE CHAlet de dos plantas independientes. Renta 12 por ciento, 400 metros. Informa su dueño en los altos, San Mariano 106, entre Felipe Poey y Heredia, Víbora.

VENDO: EN LO MAS ALTO DE LAWton hermosa casa con terreno de 10 por 40 metros, cerca de Porvenir y del Parñuet, gran traspatio con árboles frutales. Informan J. Martínez Concepción 321 entre 14 y 15 después de las 5 p.m.

SE VENDE LA PRECIOSA CASA SAN Lázaro número 76, entre Vista Alegre y Carmen, a una cuadra de la Calzada de la Víbora, construcción de primera, de gran lujo compuesta de portal, sala, saleta corrida, cuatro cuartos, saleta de comer al fondo, cocina, servicio de criados, baño intercalado de gran lujo: 7.500 pesos, con 222 metros cuadrados de superficie. Informa su propietario: Francisco Torres, Aguiar 65, Telf. A-7830. Pueden ver la casa de 8 a 11 a.m. y de 1 y media a 5 p.m

GANGA: POR EMBARCARME VENdo chalet dos plantas, playa Santa Fe, arenal frente mar y calle principal; primera oferta razonable. Trámites corridos. Informes teléf. A-9693.

SE VENDE: MARQUES GONZALEZ número 105 entre Figuras y Benjumeda, preciosa casa. Construcción de primera, de gran lujo: sala, saleta corrida, cuatro cuartos, baño intercalado de colores, servicio de criados, cocina de gas y carbón, calentador, etc., 7,500 pesos; 130 metros cuadrados de superficie. Informa su propietario: Francisco Torres. Aguiar número 65. Teléfono: A-7830. Pueden ver la casa de 8 a 11 a. m. y de 1 y media a 5 p. m.

SE VENDE MAGNIFICA PROPIEdad, acabada de construir, fabricación de primera y hecha por administración; compuesta de ocho espléndidos apartamentos muy cómodas y amplios, situado muy cerca de la Ciudad Militar y de suntuosos edificios públicos ocupados por el «Consejo Corporativo de Educación, Sanidad y Beneficencia», «Tribunal Militar Superior» y otros, con una renta anual de mil seiscientos pesos. Informa directamente su dueño al teléfono FO-7827.

HABANA CALLE DE OBRAPIA 3 plantas bajo establecimiento 20.000 pesos. Castillo 2 plantas $7.000 hermosa casa moderna. Alberto de Ayala FO-3703 de 7 y media a 1 y media. Vedado varios precios

¡OPORTUNIDAD! SE VENDEN DOS casas bajas y una alta, independientes, con 398 metros de fabricación y entrada para máquina. Precio baratísimo. No se trata con corredores. Vea directamente al dueño los días hábiles de 3 a 4 de la tarde. Paz 56 y 58 entre Enamorados y Línea, Santos Suárez.

VENTA-GANGA

A precio de terreno Jovellar dos cuadras de la Universidad: sala, saleta, tres cuartos, baño intercalado, comedor garage, cuarto chofer y criado, rón y monolítico. Hermoso patio. Incuarto alto con servicio. Toda citarón. Informes: Telf. U-5872.

¡POR $950, CASITA! ¡JUANELO, LUYANO!

A una cuadra de la Calzada. Omnibus por la esquina, casita de mampostería y cielo raso, techos monolíticos paredes de cantería con cimientos hechos para el resto de la casa: jardín, sala, habitación, baño y cocina. Solar mide 9 por 30 varas: X-1781 y A-8590. Sr. Frado.

VENTAS

48 CASAS

VENDO CASA TECHOS MONOLITIcos, cuatro habitaciones, dos baños completos sala garage, comedor, cocina 24x25 metros frutales. Ocho entre Avenidas 9 y 10 Buenavista, todo $5.000

49 SOLARES

MIRAMAR SOMBRA $3.00 VARA

solar completo rodeada residencias facilidades pago. También esquina fraile con $3.000 resto facilidades. Olózaga 8a y 3a Ave. Reparto Miramar. FO-3306

LOTE DE TERRENO EN LA CALzada de Jesús del Monte, en la Loma de Luz. Por embarcar lo doy barato. Peña, Obrapía 22: X-2826.

SAN FRANCISCO DE PAULA HAbana. Se venden terrenos muy baratos. Informan Carretera Central No. 2, Francisco Glynn.

COJIMAR: 25 CENTAVOS VARA, frente tranvía, parte alta, manzana con 6.300 varas. Reparto Moré, cerca Calzada esquina con 4.000 varas en $1.000. Facilidades pago. Campanería. Aguiar 68. M-7785.

QUINTA AVENIDA, ESQUINA CAlle 5, Reparto Buenavista; Fraile, 2.100 varas, a 85 centavos vara, parcelas de 700 metros; calle 2, cerca Séptima Avenida, 700 varas, $500.00. Campanería. Aguiar 68. M-7785.

PARCELITAS EN LA HABANA, donde no hay que dejar pasillos laterales ni 15 por ciento patio. Clavel entre Infanta y Pajarito, desde 500 pesos. Velázquez, a 90 metros de Concha, desde 250 pesos. F-4232 y M-2567.

VEDADO: CALLE 23
SOLAR: $2,850

Vendo completamente libre de toda carga, solar que mide 9 por 34.19 Unico por fabricar en la cuadra. Dueño: González. Telf. M-2602, O-Reilly 26.

VENDO LA UNICA ESQUINA DE fraile del Vedado: Paseo y Zapata, 387 varas, con 26 varas por Paseo: $3,500, libre gravamen. Véala. Dueña informa directamente: Telf. FO-2189

GANGA: POR HACERME FALTA dinero para un negocio, vendo lo mejor del Ensanche de La Habana, junto al paradero del Príncipe, un terreno de 1036.87 varas, 24.87 de frente, por 41.86 de fondo, a menos de $9.00. Informes: U-2470, Daniel.

ENSANCHE DE LA HABANA, VENdo solar de 22x40 varas, media cuadra Carlos III. Informa: Cine Universal. Egido y Monte, de 2 a 4.

CALZADA DE COLUMBIA, ENTRE Avenida de Mendoza y Godínez, único solar por fabricar, rodeado magníficas casas; mide 15.32x47.17. $3.50 vara. Otro, 12x26.50, $900. Marrero. M-7774.

SANTOS SUAREZ: VENDO ESQUIna Fraile, Calle Dolores y San Bernardino. Mide 13x39. $3 vara. También lote más pequeño. Marrero. Aguiar 27. M-7774.

ALTURAS DEL RIO ALMENDARES Vendo solar Calzada de Columbia, entre Avenida Paz y Aliados, mide 15x30 varas. nforman de 2 a 5, Cine Universal. Egido y Monte.

FIJESE ES LO UNICO QUE QUEDA, parcelas, frente Chalets Barraqué; una cuadra Calzada Columbia, próximo Colegio Belén. Rodeado magníficas residencias. Desde $2.50 vara. Marrero. M-7774.

GANGA: VENDO MAGNIFICA ESquina, Ampliación Almendares. Mide 16x23. Calle Once y Avenida Nueve. Precio: $900.00. También solar centro, mide 14.74x47. $1.90 vara. Marrero. M-7774.

OPORTUNIDAD: VENDO SOLAR, Calle Mangos, entre San José y San Luis, dos cuadras Calzada Jesús del Monte, calle asfaltada. Mide 21.35x39. Todo o mitad. $3 vara. Marrero. Teléfono M-7774.

GANGA: EN 650 PESOS VENDO TErreno 10x20 metros, Vedado; calle Dos cerca Zapata. Otra, en 500 pesos, terreno 786 varas, Reparot; Calle Avellaneda, Víbora. Informan Muralla 7, altos. Apartamento núm. 1.

GANGA: SE VENDE FRENTE EN la Calzada de Columbia un solar al lado del Edificio Corporativo de Educación y Beneficencia; su superficie 2.911 varas, a $2.75 la vara. Manuel Piñol. Obrapía No. 17.

MENDOZA, PARCELAS

En Juan Delgado frente al Parque Mendoza de 23.58 por 25 acera de la sombra, tengo varias parcelas más en este Reparto a $2.25. José B. Fernández, Obrapía 36. M-7430 y M-1506

MIRAMAR A $2.25

Frente al Miramar Yacht Club solar de 23x58 a este precio, tengo varios solares de sombra dentro de este Reparto esquinas y centros, estos a otros precios. José B. Fernández, Obrapía 36. M-7430 y M-1506

LA SIERRA CALLE 6

A $4.75 la vara tengo una esquina de 26x33 a este precio y tengo solar de centro y acera de la sombra y varios más. José B. Fernández, Obrapía 36. M-7430 y M-1506

VEDADO, 12x27.50

Calle 21 cerca de la calle 10 de sombra se puede ampliar a 19.50 por 27.50 y tengo varias parceolas más de 9.x30 13x30 18x30 27x30, varios solares completos. José B. Fernández, Obrapía 36. M-7430 y M-1506

SOLAR DE 8 POR 40 METROS, MEdida ideal, en Calzada de Arroyo Apolo, cerca del Cine, por $350.00 con facilidades. Sr. Mata, Rodríguez No. 565. Luyanó.

SANTOS SUAREZ. SE VENDE UN solar 10x20 en la mitad de su valor, no haga negocio sin verlo; también se vende una panadería. con poco dinero se hace el negocio. Informan Vives 122, altos de la bodega, Alvarez.

ALTURAS DE ALMENDARES

Vendo a precio de oportunidad solar con 600 varas a media cuadra de la Avenida de Columbia, y media cuadra del Stadium Tropical, Informes: Telf. A-8744. Trato directo con el comprador.

LOMA DE CHAPLE
SE VENDE

Solar número 6, manzana L, dos frentes, uno por la Avenida Morell y otro por la calle Alfredo Zayas, 431.54 varas. Precio: $2.00 la vara

Solar número 2, Manzana N., dos frentes, uno por la calle de Santa Alicia y otro por la de General Lacret, 795.24 varas. Precio: $1.50 la vara.

INFORMES:
THE NATIONAL CITY BANK OF NEW YORK

OPORTUNIDAD: VENDO SOLAR, Alturas de Almendares, 902 varas, una cuadra del paradero Conde del Rivero: $5,000. Libre de todo gravamen. Telf. A-0571.

REALIZO 5,016 VARAS TERRENO, Los Piños, Calzada Aldabó, agua, teléfono, correo ómnibus, tranvías, a 29 centavos. Pagos cómodos. Llanes Sitios 42, M-2632

MIRAMAR
AVENIDA RAMON MENDOZA

Solar de esquina, punto alto, fresco. Medida ideal: 32 varas frente, por 32 varas fondo. Total: 1.032 varas. Muy barato. Olózaga, 8 y Tercera, Miramar; FO-3306.

VENTAS

49 SOLARES

PARCELAS ESPECIALES EN TERRENO LLANO, SIN DEFECTO ALGUNO, EN LOS MEJORES REPARTOS
FABRIQUE SU CASA A SU GUSTO

10 por 23.96, la parcela, en 750 pesos; 12 por 23, la parcela en 750 pesos; 12 por 35, la parcela en 1,100 pesos; 22 por 23, esquina: 1.350 pesos; 10 por 47, sombra, en la mejor calle de Almendares, la parcela: 1,750 pesos; 10 por 45 la parcela: 1,150; 10 por 40 metros, Libertad, Víbora: 1,100 pesos; 20 por 40, la parcela: 2,000 pesos; 9 por 30 varas, Vedado, calle 21, sombra, parcela: 4,320 pesos; 27 por 30, calle 21, sombra, parcela: 12,000 pesos Para lerlos y demás informes: Victoriano Alvarez: FO-3786.

VIBORA. MAYIA RODRIGUEZ SOlar a la brisa con arboleda 13x59, $2,550-00. Informan Mayía Rodríguez y Carmen casa en construcción. Telf. I-3055

SOLAR: SE VENDE DOLORES ENtre 16 y Línea Havana Central Lawton media cuadra tranvías ómnibus y paradero Lawton 696 varas $1.50 la vara. I-5985

SE VENDE TERRENO CALLE 25 entre 24 y 26 de 16.52 por 31.24 varas con una nave construida a $6.00 vara, contando nave. Manzana de Gómez Nro. 264.

GANGA. COUNTRY CLUB VENDO parcela de terreno de 2,000 metros superficie a $1.50 el metro. Informes: Monte 18, altos. Telf. A-8382.

SE VENDE MEDIA MANZANA DE terreno en lo mejor de Columbia, frente al Colegio de Belén, a tres y cuatro pesos y medio vara. Informan de 8 a 12 antes meridiano. Teléfono F-4107.

MIRAMAR. SE VENDE UNA PARcela de 12 x 29.50 varas en el Reparto Miramar, calle 26 casi esquina a Séptima Avenida. Precio: $1,600. Llame a su dueño al Telf. F-4083.

16 ENTRE 5a. Y 7a: MIRAMAR

Sombra, completo, a un solar de distancia de la esquina de Quinta Avenida: $5.00 vara. Ultimo precio. Miguel F. Márquez, Empedrado 16, altos: A-8450.

VENDO LUJOSA RESIDENCIA CON dos mil varas de terreno. Precio: treinta mil pesos. Informes solamente al interesado directamente. Para tratar: San Lázaro 195, altos. Telf. A-9173.

SE VENDE SOLAR: 14 ENTRE E. y F., 10 por 45 varas, Ampliación de Almendares, magníficas comunicaciones. J. F. Navarrete: A-6146.

VENDO SOLA 21 Y 23, ENTRE GEneral Lee y General Lacret, $12,250 Las dos $4.500. Portal, sala, 2 habitaciones, comedor, baño, cocina, patio. Leyte-Vidal. M-2222.

A $2.60 VARA

Parcela ideal, 12 por 35, en Almendares. Informes: FO-3786.

GANGA: EN LO MEJOR DE BUEN Retiro esquina de sombra Steinhart y Robau, solar frente a doble línea de tranvías 31.25 por 44-82 o sean 1400 varas. Informes su dueño Telf. FO-2928

50 FINCAS RUSTICAS

AGUSTIN SOLIS
AGENTE DE NEGOCIOS
COMPOSTELA 50 ENTRE OBISPO Y OBRAPIA: M-2751

Finca rústica, una caballería, 400 metros frente carretera central, cerca Madruga, cercada, tierra colorada primera, frutales, palmas, caña, frutos menores, 2 casas tabla y guano, una nave, una bodega, que renta: 10 pesos mensuales, escuela lindero. ¡ganga!: Precio: $2,600. También se vende la mitad.

Güira, una caballería tierra colorada primera, carretera por el frente y carretera propia hasta la finca, casa nueva, tablas y tejas, otra maíz, dos pozos, inagotables, regadío, buena arboleda, frutos menores y platanales. Precio: $3.500.00. A. Solís, Compostela 50. M-2157

Bejucal: 2 caballerías, medio kilómetro carretera Quivicán, 2 kilómetros Quivicán, terreno llano colorado primera, dividida 2 bateyes, 2 casas tabla y tejas, otra guano, casa maíz, casa tabaco, buena arboleda, palmar, 2 pozos inagotables, dedicada frutos menores, cercada piedra, $6,000-00. A. Solís, Compostela 50. M-2751

Rincón, frente carretera y ferrocarril 7 y media caballeras, terreno colorado y mulato, dedicada vaquería, buena casa, buen establo, frutales y palma. Precio: $14,000. (Facilidades) A. Solís. Composteola 50. M-2751

Cerca de Artemisa, 18 caballerías un kilómetro La Central, terreno primera, casa madera y guano, cercada atravesada por río fértil, motores, palmar, frutales, dedicada ganado y frutos menores. Ganga! $10.000.00. A Solís, Compostela 50. M-2721

Finca recreo: en el Calvario, frente carretera, 3 cuartos caballería, tierra buena, casa vivienda de tabla y tejas, pisos mosaicos, baño complete, luz eléctrica, 2 pozos fértiles, regadío, 600 frutales escogidos, palmar y frutos menores. Precio: $6,500. A. Solís, Compostela 50: M-2751.

AVISO POR RETIRARME DE CUBA vendo aparatos mecánicos de diversiones, públicas, únicos en Cuba. Una finca rústica P. Habana de 33 y media caballeras, propia para cultivos tiene aguada crías de ganado y cerdos, varios solares en Cárdenas Un órgano, una planta eléctrica acoplada de cuatro kilos, un auto Studebaker del 35 buenas condiciones Informa: Marcial Rodrguez, Monte 77 por Revillilagigedo teléfono M-7577

VENDO: CERCA CARRETERA MInas Arango 3 cuartos caballería terreno bermejo colorado quebrado; arroyo, cañada fértiles, casas, frutales, setenta palmas paridoras, $1,300, facilidades pago. Informa J. Martínez, Concepción 321 entre 14 y 15 Lawton. Después de las 5 p.m.

51 ESTABLECIMIENTOS

GRAN NEGOCIO: SE VENDE BOdega cantinera y víveres lo más céntrico Habana, no paga alquiler gran movimiento. Es ganga. Consulado 49. Telf. M-8869

CAFE, FONDA, VIDRIERA Y BILLARES PROPIOS

Calzada mejor de La Habana. Unico establecimiento en las cuatro esquinas. Véalo y póngale precio. Más detalles: San José y Belascaín, café. Angel Alvarez.

BAR, CAFE AL MOSTRADOR

En este giro no hay nada mejor, montado a la moderna, propio para dos socios ganar dinero. Informes: San José y Belascoaín, café. Angel Alvarez.

POR NO PODERLO ATENDER VENdo una fábrica de muebles con aparatos y terreno; preparada para toda clase de trabajos. Precio razonable. Para más informes, llame al I-6251.

VENDO CAFES-LECHERIAS; CAfés-cantinas; bodegas; carnicerías, fuentes de soda; vidrieras de tabacos; casas de huéspedes; hoteles; hospedajes; casas de inquilinato; casa de modas. Arriendo café-cantina; tengo el negocio que usted necesita, por poco dinero que tenga. No compre sin antes verme. Vista hace fe. Informes: Galiano y San José. Bar Mediodía). Manuel Torres.

INVERSION SEGURA, AL QUE DEsee establecerse en casa propia, en giro de hotel y restaurant, vendo propiedad, en importante puerto de mar, provincia Camagüey, 25 años, alquilada en dicho giro. Más informes señora Domínguez 11 Nro. 157 entre K y L, Vedado.

VENTAS

51 ESTABLECIMIENTOS

BUSCA NEGOCIO, APROVECHE ESta oportunidad; se vende la parte de una lechería por estar su socio enfermo; vende 20 pesos diarios; punto céntrico y comercial. Véalo y se convencerá. Informan Neptuno y Marqués González; vidriera de Llano.

VENDO FONDA EN CALZADA ESquina, no paga alquiler, vende de contado $15.00, tiene muchos abonados y casas para vivir sin ningún alquiler. Se vende muy barata por tener que embarcarme. Informes: Galiano y San José, café, M. Torres.

¡VEA ESTOS NEGOCIOS!

Vendo: bodegas, cafés, barras, lecherías hoteles, casas de huéspedes, con dinero y sin él. Véame, negocios nunca vistos. Verdaderas gangas. Galiano 125, café, Benjamín García: M-4461.

Vendo garage: 1,700 pesos, tiene accesorios y guardan 60 máquinas; otro, en 600 pesos; vendo bodega en 400 pesos, en Calzada, enseres nuevos; otra, muy cantinera: 3,500 pesos. Informes: Benjamín García, Galiano 125, café.

Solicito socios para industria, con 5,000 y 15,000 pesos. Véame, si quiere invertir su dinero con garantía. Vendo bodega, Vedado: 1,800 pesos, los tiene de mercancías y casa para vivir, venta diaria: 60 pesos; otra, a tasación; bodegas, cafés y propiedades. Informes: Benjamín García, Galiano 125, café.

Vendo bodega cantinera, alquiler 30 pesos, en 3,000 pesos, con 1,500 pesos de contado una lechería, en 600 pesos; y una bodega para abrir, tiene enseres nuevos. Negocio ganga. Informes: Galiano 125, García.

Vendo hotel, 80 habitaciones, con baños: 6,000 pesos, lo mejor de La Habana; seis grandes casas de huéspedes, las mejores de La Habana, a 1,500 pesos; y vendo propiedad, dos plantas, con establecimiento: 94 pesos. Galiano 125. García.

Vendo bodega en 800 pesos, sola en esquina; alquilo otra, en Calzada, con armatostes nuevos; vendo grandes establecimientos. ¡Cañazos verdad! Véame: García, Galiano 125, café.

Vendo una panadería, en 6,000 pesos, tiene dos hornos, para ganar dinero; vendo bodega en La Habana, todo moderno: 700 pesos, los enseres valen 1,50 pesos. Informes: Galiano 125, café. García.

VENDO GRAN BODEGA, BARRIO J. del Monte; sola en esquina, venta diaria $55, amplio contrato, con casa para familia. Precio $6.000. Existencia $4.000. Otra, barrio San Lázaro, $1.800, venta diaria, $40; 10 años contrato, módico alquiler, casa familia. Gran café-cantina, próximo Capitolio, 02.000; mitad de valor. Carballo, Café «La Diana». Reina y Aguila; de 2 a 5.

NEGOCIO DE OCASION SOCIO VENde su parte, casa comercial, punto céntrico, gran porvenir. A-8692; de 10 a 12.

SI DESEA USTED VENDER SU EStablecimiento, arrendarlo o ceder su local y también alquiler su casa, visite a Torres en Galiano y San José, (Bar Mediodía), que le resolverá su problema inmediatamente por difícil que éste sea.

53 AUTOMOVILES - ACCESORIOS

VENDO FORD OCHO, CUATRO 4 puertas, gomas y acumulador nuevos, dos cornetas, marcado particular. Barato. A comprador solvente, dejo algo aplazado. Fidel, Subirana 50, bajos.

POR DEJAR EL NEGOCIO SE VENde un camión Chevrolet del 30, con 5 gomas nuevas, chapa y seguro, propio para tabacos, cigarros o tintorería; puede verse Cuba 59, Garage.

¡GANGA! ¡GANGA! GUAGUA COMpletamente nueva, motor del 36, trabajando en una de las mejores rutas: $1,500. Olallo Izquierdo, Obispo 65: M-6872 y A-7480, departamento 2.

PRECIO DE RASTRO: BUICK, 4 puertas del 31 caminando, bueno de gomas, en 80 pesos. Vea Sr. Martínez. Agencia Ford Luyanó. Concha y P. Pernas.

PRECIO DE RASTRO: DODGE VICtoria, cuatro puertas: 80 pesos; Marquette abierto: 80 pesos. Agencia Ford Luyanó. Concha y P. Pernas.

PRECIO DE RASTRO: CHEVROLET Turismo: 90 pesos. Ford Turismo del 29: 80 pesos. Agencia Ford Luyanó. Concha y P. Pernas.

PRECIO DE RASTRO: PONTIAC SEdán, 3 pasajeros en 80 pesos y una cuña Chevrolet del 29. Véala. Agencia Ford Luyanó. Concha y Pedro Pernas.

PRECIO DE RASTRO: BUICK DEL 29 cuatro puertas: 80 pesos. Uno, abierto: 80 pesos. Agencia Ford Luyanó. Concha y Pedro Pernas.

VENDO UN FORD DEL 35, COMO nuevo de 4 puertas, completo de todo. Véalo en garage «Beba» Barcelona 13. Ver Sr. Osorio.

U-3003

No pierda su tiempo recorriendo casas en busca del automóvil que usted necesita. Tenemos de todo, a buenos precios y con amplias facilidades. Llámenos: U-3003.

VENDO UN FORD 31 CERRADO 4 puertas cinco gomas nuevas en $275. Un Plymouth 4 puertas abierto con chapas $80.00. Garage Vives 145 Informa Mateo

SE VENDE UN OMNIBUS CHEVROlet del año 37, con carrocería completamente nueva, y asientos semireclinables. Informes: Cristina Nro. 12. Telf. M-3696 facilidades de pago. (Pregunte por Sopeña).

STUDEBAKER 85, SEIS CILINdros con radio, está como nuevo se vende con facilidades de pago, garage El Montañés, Gloria y Economía. Telf. A6601 preguntar por Mariñas.

SE VENDE UN DODGE BROS 1928, un Chevrolet turismo 1929; además un equipo completo para pintar. Garage «El Globo». San Miguel 179, Bis. Teléfono U-6992.

PYROIL
GENUINO
Indispensable para su motor, sea este de automóvil, Diessel, industrial o marino. Larga vida y economía inmediata. Unicos distribuidores en Cuba:
«LUBRICANTES AUDEC, S. A.»
Arbol Seco y Desagüe. Telf. U-1276

SE VENDEN 2 CAMIONES BROCKway, de 1 y media y 3 toneladas y compresor Brunner, de medio HP. Informes: Ayestarán 1, garage.

M.E.C.D. 2016

VENTAS

53 AUTOMOVILES - ACCESORIOS

MAGNIFICO FORD 1937 CUATRO puertas, con radio, fotuto de aire, color especial, en muy buen estado de todo. Precio. Precio muy bajo. Verlo en la casa de los carros usados baratos, J. Ulloa y Cia. Prado Nro. 5.

ELEGANTE REO CUATRO PUERTAS, moderno, bueno de gomas, pintura, mecánica, etc. Propio para alquiler. Damos plazos cómodos. Precio muy atractivo. J. Ulloa y Cia Prado 5.

UN CAMION TRACTOR PARA REmolque, con motor Diesel Hércules de 84 caballos, solamente 4600 kms. caminados. Frenos Westinghouse. Casi nuevo. Precio equitativo con facilidades. J. Ulloa y Cia. Prado 5.

APROVECHE: ESTUPENDO PACkard 120 convertible sedan de 1937 nuevo de todo, carro muy bien cuidado y de muy poco uso. Condiciones impecables. Verlo en la casa Ulloa Prado 5. Precios especiales.

CUÑA FORD 1930, COMO NUEVA, funcionando admirablemente. Se vende a precio atractivo. Facilidades de pago. Agencia Ford de Marianao.

CARROCERIA PULLMAN, PARA guagua, en buen estado. Sólo necesita ligeras reparaciones. Se vende baratísima por no necesitarse. Agencia Ford de Marianao.

OPORTUNIDAD PARA EL QUE NEcesite un automóvil barato. Tenemos diez automóviles chicos, reparados y funcionando perfectamente. Buenas marcas. Tenemos carros y precios increíbles. Agencia Ford de Marianao.

54 MAQUINARIAS

VENDO PLANTA DE HIELO YORK 1, 2, 3 y 4 toneladas; molinos para cacao, maíz y sal, Nordid, 6 mazas, 24 por 9; bombas Riplex PP., 450 galones por minuto; donkeys Duplex, 1, 2, 3, 4, 5, 6 y 12 pulgadas; cortina salmuera y expansión directa; pailas de cobre; tachos 3 centrífugas, 18 por 30 y bombas de vacío, máquina de vapor, 10 por 100 HP.; cepillo 4 caras, Fay: escoplos de barrena, cadena; turbina, 2, 3, 4, 5 y 6 pulgadas; croches, 20, 60 150 y 200 HP.; compresor de aire 4 por 4 y 6 por 6; motor de petróleo MWM., Diessel, 120 HP.; winches de vapor, eléctricos y de mano; correas y poleas; diferenciales, 3, 4, 6 y 10 toneladas; motor eléctrico, 150 OP., 720 revoluciones; tijera y punzón para herrería; camión volteo; planta de éter, Manila número 12, Cerro, Hilario García: I-5619.

56 MUEBLES Y PRENDAS

URGENTEMENTE VENDO REGIO juego cuarto caoba 3 cuerpos chforrobe 3 cuerpos, apliquets eléctricos, coqueta maderas enterizas, tiradores modernísimos, verdadera ganga. Gervasio 61 entre Neptuno y San Miguel

FAMILIA VENDE REGIO CUARTO 3 cuerpos butacón tiradores largos, $125 lujoso comedor renacimiento $95, nevera eléctrica $45, recibidor moderno $40. Lámpara madera, $25 Salud 54 Escobar y Lealtad.

FAMILIA PARTICULAR VENDE, lujoso cuarto 3 cuerpos, último estilo, butacón, tiradores finísimos. Regio comedor estilo Bargueño, es oportunidad. Pocito 22, Marqués González y Santiago.

VENDO TODOS MIS MUEBLES, UN juego cuarto 3|c., comedor Renacimiento, cuero repujado; sala o recibidor Arte moderno; máquina Singer ovillo; radio. Belascoaín 52, lado Escuela Medicina.

A PLAZOS COMODOS

Juegos para cuarto, comedor, sala, livingroom, etc., finos y modestos, últimos modelos. No pague lujo.

COMPRAMOS Y ACEPTAMOS

Sus muebles usados en fondo y tenemos gran cantidad en liquidación. Venga hoy mismo. No repare en distancia ni haga trato sin ver esta casa.

«EL FENIX»

Picos, Carballido y Compaña. Telf. U-1360. Neptuno y Soledad.

Antigüedades y objetos

De Arte: crucifijos de tallas admirables, cuadros de mérito, bandejas, juegos de café, cubiertería, candelabros, escribanías, jarras, palanganas y otras cosas. Toda plata legítima. Alhajas antiguas y modernas en profusión a precios reducidos.

CARBALLAL Y HERMANOS

San Rafael 135, entre Gervasio y Belascoaín, Telf. U-5744.

SALUD 11

Juegos livingroom, finísimo; cuarto, sala y comedor, Renacimiento, Arte Moderno; lámparas, neveras, refrigeradores, pianos, radios, juegos-mimbre, sillas, sillones, camas, escaparates sillas-café Viene sillones-barberos. Oficina: burós, archivos, máquinas escribir, contadoras, mamparas, caja hierro de 6 puertas, fuente soda y molinos. Visite esta casa. Salud 11. M-9136.

"LA HONRADEZ"

MUEBLES MODERNOS

Nuevos y usados, se venden a plazos y contado, muy baratos. También cambiamos y alquilamos. No compre sin visitar esta casa.

«LA HONRADEZ»
Máximo Gómez 85, entre Aguila y Amistad. A-7795.

56 MUEBLES Y PRENDAS

PARTICULARES URGEME VENder lujoso juego cuarto 3 cuerpos nuevecito, tiradores y lunas preciosas $70; otro regio, $90; comedor renacimiento $63. Sala finísimo $48. Escobar 9. San Lázaro y Lagunas.

JOYAS

Compramos, cambiamos y pignoramos toda clase de alhajas modernas y antiguas de platino, oro y plata, con y sin brillantes y piedras, relojes de oro, rosarios y artículos de plata. **La Segunda Imperial: A-9640**. Vamos a domicilio. Necesitamos mercancías. Pagamos bien. Solicitamos lotes.

NEVERAS

No lleve su refrigerador a la playa. El bajo voltaje y el salitre lo destruyen. Neveras americanas, reconstruídas y garantizadas, de todos tamaños. Infanta 52 y medio entre Desagüe y Benjumeda.

REFRIGERADORES

Reconstruídos y con garantía, de todas marcas. Rionda, Infanta 52 y medio, entre Desagüe y Benjumeda: U-3968.

"LA PREDILECTA"

LA CASA QUE NO COBRA EL LUJO

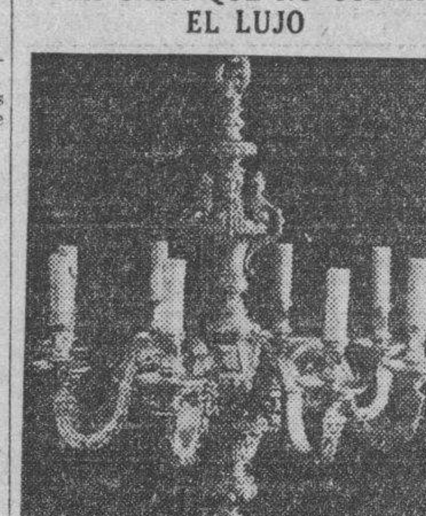

Gran liquidación de cuadros y lámparas de sala, comedor, cuarto y biblioteca, en todos los estilos, a precios increíbles. «La Predilecta». San Rafael y Oquendo (al lado del bar). Si presenta este anuncio, se le rebajará el 10 por ciento en la compra de estos artículos.

Liquidamos un variados surtido en lámparas y objetos de arte y plata.

"LOS TRES HERMANOS",
Consulado núms. 94 y 96. M-3534.

MAQUINAS ARCHIVOS

BUROS
CAJAS
Pupitres

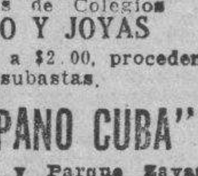

Materiales de Colegios
DINERO Y JOYAS
Fluses y capas, a $2.00, procedentes de subastas.

"LA HISPANO CUBA"
Monserrate y Parque Zayas. Telf. A-3054.

VENGA A VERNOS EN SEGUIDA

AHORRARA DINERO. FACILIDADES DE PAGO. TOMAMOS SUS MUEBLES A CAMBIO

"LA CASA LOPEZ"

BELASCOAIN 76 ENTRE JESUS PEREGRINO Y POCITO TELEFONO U-1541

MUEBLES BARATOS

Liquidación permanente de Radios, Juegos de Sala, Cuarto y Comedor. A VERDADEROS PRECIOS DE GANGA

GRAN LIQUIDACION DE CAJAS registradoras «National», de todos tamaños, con garantía mecánica. «La Nacional», Villegas 93, entre Teniente Rey y Amargura. Telf. A-9915.

56 MUEBLES Y PRENDAS

FAMILIA VENDE LUJOSO CUARTO elegante modelo tres cuerpos, coqueta barrasi nquel cromo, chiforaber tres cuerpos, baratísimo, regio comedor Renacimiento $75 Livingroom $75. Concordia 127 Belascoaín y Gervasio.

COMEDOR ARTE MODERNO
$40.00

Renacimiento: $65.00; sala: $25.00; recibidor: $18.00; cuarto: $30.00. Surtido de piezas sueltas, muebles oficina, pupitres, chaisselongs, paravanes, sillones inválidos, vidrieras, armatostes, divisiones, ceniceros, lámparas, neveras, objetos de arte. Compramos y cambiamos. «La Casa Inglesa», Salud 9, esquina a Rayo.

MUEBLES A PLAZOS

Juegos cuarto: $8.00 fondo; sala: $5.00 fondo; comedor, $8.00 fondo. Cambiamos muebles. Tomo en fondo. Precios sin competencia.

«LA VICTORIA»
Monte 193, Telf. M-7458

¡VERDADERO NEGOCIO! JUEGO cuarto caoba, chifforrober, 3|c., tiradores tubulares, butacón regio, tapiz; otro cedro, preciosas coquetas, nuevos. San Miguel 135, bajos esquina Gervasio. U-1334. Sergio.

FAMILIA EMBARCA PARA EXtranjero, vende juego cuarto y comedor Renacimiento español, todo en ganga; no trato corredores. Reina 26 altos entre Rayo y San Nicolás.

SE VENDE REFRIGERADOR «FRIgidaire», de 9 pies, porcelana por dentro y por fuera y en perfecto estado de funcionamiento; parece nuevo Sr. Falcón. Galiano No. 88. Teléfono A-9930.

MUEBLES EN GANGA: CONStruídos en las mejores maderas, estilos modernos y elegantes. Grandes facilidades de pago. Admitimos muebles en cambio. Visítenos y se convencerá. Díaz y Chao, Neptuno 197 y 200, entre Belascoaín y Lucena: U-5154.

GANGAS DE HOY: AL CONTADO, A bajo costo, las que solamente estarán durante tres días en las vidrieras, después vuelven a sus precios normales. Es un regalo de la Casa Ros y Novoa, Galiano número 94, tanto en muebles finos como en corrientes.

FAMILIAS, GANGA: VENDO JUEgos de cuarto de 3|c., completo, $98. Otro, $115. Otro, $140. Comedor Renacimiento Español, $70. Arte Moderno, $50. Juego de sala 9 piezas, $40. Recibidor, $42. Living-room, $98 50. No pierda esta oportunidad. San Nicolás, 63, al fondo de «La Epoca».

CAPAS Y FLUSES, DESDE $2

RADIOS, DESDE $5.00

Camisas, pantalones y zapatos, liquido una gran existencia, procedentes de subastas; muebles oficina, máquinas escribir, sumar, coser. Véalas: Monserrate número 39 y parque Zayas. «La Hispano Cuba».

MUEBLES EN GANGA

Juegos de cuarto Arte moderno 4 pesos mensuales, comedor, caoba, último estilo; 3 pesos mensuales: sala y recibidor, modernísimo: pesos mensuales: juego de cuarto, tres cuerpos: caoba, últimas creaciones: 5 pesos mensuales.

Precios muy bajos.

«LA EMINENCIA» NEPTUNO 188

VENDO MODERNO JUEGO CUARTO en $60.00, trato exclusivamente con particulares. Compostela Nro. 58, (altos).

MUEBLES A PLAZOS

Y al contado. Casa Hierro, Compostela y Merced. Precio de liquidación, desde los más modestos hasta los más lujosos. Tomamos muebles usados en fondo. Vea nuestra exposición: M-1220. Alquilamos muebles.

57 UTILES DE OFICINA

MUEBLES DE OFICINA

VENDO Y COMPRO

Burós, sillas giratorias pupitres, libreros, satélites, juegos de recibidor.

CAJAS DE HIERRO

Caja de archivos armarios de acero, archivos tarjeteros Kardex. Aproveche la liquidación de un lote de máquinas de escribir y sumar.

MAQUINAS DE ESCRIBIR

Sumar, calcular, mimeógrafos y adresógrafos.

«LA NACIONAL»
Villegas núm. 93, entre Teniente Rey y Amargura. Telf. A-9915.

MUEBLES DE OFICINA

VENDO Y COMPRO

Burós, sillas giratorias, pupitres, libreros, stélites, juegos de recibidor.

MAQUINAS DE ESCRIBIR

Sumar, calcular, mimeógrafos, adresógrafos.

CAJAS DE HIERRO

Cajas de archivos, armarios de acero, archivos, tarjeteros, Kardex. Aproveche la liquidación de un lote de máquinas de escribir y sumar.

COMPOSTELA 43, entre O-Reilly y Progreso.
TELF. M-8081
LA CASA GONZALEZ
Telf. M-8638.

58 LIBROS E IMPRESOS

LIBROS Y MODAS

Acaban de recibirse las mejores y más importantes Revistas de Modas para la Primavera y Verano de 1938, entre muchas otras merecen especial mención: Elite La Moda de París, Revue Parisienne, Perfection, Prestige, Supreme, Chic Parisien, La Femme Chic, Femme Elegant, Jeunesse Parisienne, Chapeaux Elegant, Chapeaux Modernes, la Chaussure, Album de Ceremonies, Album de Bal, Creations de París, Croquis Aristiques Croquis Etudies, Elegances d-Eté, etc.

Compre sus Modas en

LIBRERIA ALBELA
Belascoaín y San Rafael: U-5783 Apartado 511. —Habana

60 INSTRUMENTOS DE MUSICA

VENDO ELEGANTE PIANO MUY barato para estudios mayores o sociedad de recreo. San Rafael 112, entre Escobar y Gervasio.

PIANO COMPLETAMENTE NUEVO y un órgano o armonium portátil. Se vende muy baratos, Monte 18, entre Aguila y Angeles, Casa de Música.

«EL BRILLANTE», ESTA CASA sigue vendiendo Pianos de marcas acreditadas, a precios módicos. No compre sin visitarnos, damos facilidades. «El Briliante». Aguila Nro. 139. Telf. M-1661

«LA INTERNACIONAL», DE SAN Rafael 57, esquina a Campanario, vende los mejores pianos, cuarto de cola y verticales, europeos y americanos. Facilidades pago. «La Internacional». Teléfono A-6100.

AVISAMOS A TODOS LOS QUE DEseen adquirir pianos, que tenemos en existencia los modelos 1938 (Spinettes) de la más afamada marca mundial. «La Internacional». San Rafael 57, esquina a Campanario. A-6100.

LA PREDILECTA

LA CASA QUE NO COBRA EL LUJO

SOLO POR ESTE MES

Realizamos pianos a precios increíbles y con grandes facilidades de pago. Tenemos el piano que usted necesita. Lo mismo para profesional que para estudiante. En alquiler desde $2.00 mensuales. San Rafael y Oquendo. (al lado del Bar). U-2530.

AFINADORES

AFINE SU PIANO POR $3.00, CON toda garantía y seguridad. Manuel Domínguez, afinador mecánico y barnizador de pianos, graduado en la escuela «Danguard», en New York. Taller de Reparaciones: Dragones entre Prado y Zulueta. Telf. M-3040.

61 DE ANIMALES

VENDO 3 GALLINAS CATALANAS leonadas en $5 y 25 pollitos catalanes a 25 y 30 cts. 17 y 20 Vedado. Barbería.

POLLITOS PLYMOUTH ROCK JAbados blancos y perdices. Rhode Island Red, Leghorn y catalanes. Huevos de incubar y reproductores. Granja «Los Cocos». Telf. I-6085

VACAS

Recentinas de pura raza. Si necesita, no compre sin antes ver las que hay en la finca «Limones», sita en la carretera de Vento, kilómetro 6 y Avenida Boyeros. La ruta 76, lo deja en la puerta. Informes: Telfs. I-6139 y M-2189. F. Fernández.

SE VENDE CRIA DE COCHINOS FInos de raza, con todos los utensilios y la acción a la finca. Informes: Ayestarán núm. 1. Telf. U-1129.

SE VENDEN DIEZ VACAS FINAS cruzadas de doce a diez y ocho litros de producción y un magnífico toro Holstein de tres años y medio. Informes de 10 a 12. Telf. A-7616

GANADEROS: PROXIMAMENTE IMportaré para la venta, lote de toretes Brahmas del tipo Guzerat, así como dos añojas Shorthorn de leche. Todos inmunizados contra fiebre tejana y otras. Todos con excelente pedgrée. Tambén vendo toretes Santa Gertrudis, importados en diciembre último. Para informes, diríjanse a Enrique J. Tomeu, Van Horn 20. Zambrana, Camagüey.

VACAS

Se venden vacas y novillas de raza, recentinas de mucha producción. Informes: Ayestarán número 1. Telf. U-1129. Castillo.

VENDO A PRECIO DE SITUACION, mulos, carros y arreos de todas clases caballos, mulos de monta, y Pony, 4 potros sementales, 7 y media cuartas, bonito color; 40 mulos criollos, domados de monta y cerreros cerrados, para lecheros y un burro semental, criollo; una cesta de mimbre, con sus arreos, montura y una Pony Domingo Jarro, Marina y Atarés, Jesús del Monte X-1876

Suscríbase al DIARIO DE LA MARINA por los teléfonos M-7911, M-7912 y M-7913, y por medio de sus agentes en todo el territorio nacional

62 OBJETOS VARIOS

HORNOS PARA TENER PAN CAliente siempre. Sostienen igualmente frituras y comidas. Consumo insignificante alcohol, gas, electricidad. Diez años de éxito. También especiales par apasteles. Aguila 146, Habana.

CASA LUIS: SE VENDE UN EQUIpo para una fábrica de chorizos o mortadella.; fuentes de soda; mesas de Vitroliete de todos tamaños, a precios bajos; 2 picadoras de carne, marca Hobart, de uso; molinos de café «Universal», doble talla. Vives número 167, esquina a Belascoaín.

VIDRIERAS NUEVAS Y DE USO, A precios económicos, propias para tiendas, farmacias, tabacos y cigarros exhibiciones de calle, etc. «La Nueva Industria». Lamparilla 48.

Dinero-Hipotecas

63 SOLICITUD

DINERO

No pierda tiempo. Cuando necesite tomar dinero en hipoteca o pagarés, vea a M. Fernández, San Ignacio 50, Telf. M-9272 de 2 a 5. Operación rápida y absoluta reserva.

PRESTO DINERO DESDE $500-00 en adelante, en primera hipotecas, interés desde el 6 por ciento. No corredores. Telf. A-6836. Campanario 90, bajos, entre Neptuno y San Miguel. Sr. Correa.

64 OFERTAS

DOY DINERO EN HIPOTECAS AL 7%, operación en 24 horas; también sobre bóvedas, panteones, alquileres de casas, etc. Compro casas y fincas rústicas. Alberto Cuervo. Edificio La Metropolitana, 342. M-2808.

DESEO COLOCAR A BAJO INTERES, desde $300.00 hasta $5,700, con garantéa hipotecaria de buenas propiedades. También compraría casita de $1,000 a $3,000. Prado 19: M-6512.

DINERO

Sobre joyas, en todas cantidades. «LA PERLA», Animas 84, casi esq. a Galiano. Telf. A-8222.

COMPRAMOS: CASAS SOLARES Y fincas rústicas. Damos dinero en hipoteca desde el 6 por ciento. Habana y repartos. Operación rápida y con absoluta reserva. J. P. Quintana e Hijo. Chacón 23: M-8182, de 10 a 12 a. m. y de 3 a 5 p. m.

DINERO

Facilito grandes y pequeñas cantidades en primera hipoteca desde el 7 por ciento en adelante, para la Habana y sus barrios. Compro y vendo casas, solares y créditos hipotecarios Compro y vendo Bonos y Acciones.

Julio C. Granda
Obrapía 33. Telf. M-5921 y FO-1668

65 BONOS Y VALORES

COMPRO BONOS Y ACCIONES DEL Banco Asturiano. Compañía Cubana de Electricidad, Bonos Centro Gallego. También se pignoran. Compro y vendo Bonos y Acciones de todas las Compañías cotizables y no cotizables en la Bolsa. Manuel Piñol. Obrapía número 17.

CAJAS RESERVADAS

Las tenemos en nuestras bóvedas construídas con todos los adelantos modernos y las alquilamos para guardar valores de los interesados. En esta oficina daremos todos los detalles que se deseen

N. GELATS Y COMPAÑIA
106 Aguiar 108 esq. a Amargura.

PARA LAS DAMAS

67 PELUQUEROS

PEREZ: EX-PELUQUERO DE «EL Encanto», va a domicilio. Permanentes sin corriente, Croquinol, $2.00 y $4.00; garantizado por un año. Pelado: 30 centavos, Ondulación al agua 40 centavos. Marcel: 50 centavos y tintes. Telf. U-6002

MANOLO: PELUQUERO A DOMICIlio. Cortes permanentes. Croquinol. Sobriza, tintes y decoloraciones llame teléfono M-6014

70 INTERES PARA LAS DAMAS

LOLITA CARRASCO

CORSETERA

Ha resuelto el problema de las señoras y señoritas gruesas, con sus fajas y corsets, mi (Línea) y sus inimitables brosieres y ajustadores. (Lolita). Se reciben órdenes por el Telf. U-6252, Neptuno 121, altos, entre Perseverancia y Lealtad.

¡FUERA CANAS! OBTENGA UN hermoso color: negro, castaño o rubio, usando la tintura La Favorita. Teñido del cabello, 3 pesos. Estuche, 1 peso. De venta en todas las Farmacias. Depósito: Virtudes número 28: «Casa Pilar». M-9392.

MODISTA

Rosalía Hernández

San Rafael 152-B., bajos. esquina a Oquendo: U-3127.

Dobladillo de ojo, a:
2 cts. vara
Forramos hebillas a máquina.

Precios muy económicos

Plisados de todos tamaños bordados, festones y ojetes en colores. Forramos botones. Hacemos vestidos de alta costura y económicos.

TENEMOS MENSAJEROS

PARA LAS DAMAS

70 INTERES PARA LAS DAMAS

MANIQUIES

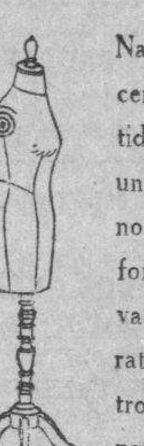

Nadie puede hacer un gran vestido, si no tiene un maniquí bueno. Tenemos las formas más nuevas y resultan baratísimos. Nuestros maniquíes se pagan por sí solos.

BAZAR INGLES
GALIANO Y SAN MIGUEL

$1.50 CORTE Y COSTURA

$1.50 MENSUAL
ACADEMIA «SANTA TERESA»

San Rafael 71, entre Campanario y Lealtad. Hágase profesora en tres meses. Desde la primera clase usted podrá cortar sus vestidos por figurín. También clases por correspondencia. Pidan la primer lección, incluyendo 3 centavos para franqueo. Expedimos títulos. Telf. A-9222.

SISTEMA "ALEMANY"

INSTITUTO NACIONAL DE CORTE Y COSTURA

San José número 9. Creadora: señora Matilde Alemany. Método reconocido y autorizado por la Secretaría de Educación y el supremo arte del buen vestir, garantizando la enseñanza por este famoso método. Numerosas profesoras siéntense orgullosas de haber obtenido el título de capacida. Primeras clases confecciona sus vestidos perfectos. Pueblo: no se dejen sorprender por cierto sistema que dice ser oficial, siendo incierto, pues todos los sistemas tienen el mismo derecho (declaración de la propia Secretaría de Educación). Clases gratis a los pueblo.

Sucursales: Sra de Orfila, Compostela 114 B; Hortensia, Atocha 6, Cerro; Cerro, 1267 lado La Bondad. Mercaderes 14; Monte número 6, entre Amistad y Aguila; S. Miguel 252; Zoila, Sitios 181; Zanja 36 por Campanario; Sra. de Alfonso, Aguiar 43, 2o. piso, ascensor; Aguila 83 y 500 más. Pida informes y diremos la más cerca a su hogar; vendemos métodos y clases a domicilio.

JOSEFINA

Neptuno 121, altos. Si piensa casarse, Josefina le ofrece su traje de novia a precio de realización, de 10 pesos en adelante. Trajes de noche, desde 3 pesos, gran surtido. Alta costura en sombreros y vestidos. Ropa interior sin competencia. No lo olvide: Neptuno 121, bajos.

ACADEMIA CENTRAL

DE CORTE Y COSTURA. Sistema MENDEZ. Neptuno 81.

Deseando enseñar mi valioso sistema me es grato ofrecer clases por el más moderno de los sistemas; también a domicilio y correspondencia. Han sido graduadas con nota de Sobresaliente las señoritas Carmen Menéndez y Josefina Requejo. Se dan clases en Maloja 15 y San José 133. Moldes a medida. Moralidad.

VELLOS

Extirpación definitiva de los vellos de la cara, muslos, piernas, etc. Tratamiento garantizado. Sra Alexander, calle Tercera número 405 entre Dos y Cuatro. Vedado

ENSEÑANZAS

75 PROFESORAS - PROFESORES

INGLES. PROFESOR AMERICANO, con títulos de dos Universidades; ex-catedrático Instituto Militar. Método rápido, práctico, moderno. Duncan Thomas. San Rafael 37, altos. Teléfono M-2645. Departamento No. 2.

PROFESORA DE PIANO POR EL Conservatorio de Madrid y Peyrellade de La Habana. Dos clases por semana: $3.00 al mes, peletería «La India». Monte 147.

ENSEÑANZA. NUEVAS CLASES COlectivas de inglés con mucha atención individual $3.00 una persona y $5.00 dos juntas. Venga personalmente, preferible en la mañana o después de las 7 p.m. Nro. 214 Línea entre J y K bajos, Scott.

PROFESORA FRANCESA DA CLAses de francés e inglés a domicilio a señora o señorita. Prepara para los exámenes. Precios módicos. Va a los repartos. Telf. A-8744

ASEGURESE UN EMPLEO PARA toda su vida, tomando un curso de seguros de vida. Solicite informes por Correos, al señor J. E. Vicente, sitios 122, altos, esquina a Lealtad, Habana.

ACADEMIA BRAVO

Cursos para ingreso Escuelas Ingenieros, Normales, Comercio e Institutos. Bachillerato nocturno.

PRIMERA ENSEÑANZA

Colegio-Academia para cursas todas asignaturas de Bachillerato (autorizado) para expedir certificados de Octavo Grado para ingresar sin sufrir examen en Institutos, Normales, Hogar, Técnica y Comercio, Teneduría, Inglés, Correspondencia, Cadetes y Aviación Militar y clases especiales a domicilio Profesorado competente. Cuotas módicas. Pupilos y externos, ambos sexos. Omnibus a domicilio, Neptuno 199, esquina a Lucena. Telf. U-2627.

ENSEÑANZAS

75 PROFESORAS - PROFESORES

SEÑORITA JOVEN, BUENA PREsencia se ofrece para dar clases de Mecanografía, Taquigrafía, Ortografía, Aritmética, Teneduría de Libros, en casas particulares y en su domicilio. Precios módicos. Informes Teléfono M-4668, de 9 a 11 y de 1 a 4.

PROFESORAS DE TAQUIGRAFIA Pitman, mecanografía al tacto, ortografía práctica. Instrucción, Corte y Costura Bordados. Dan clases a domicilio y en colegios. Enseñanza práctica rápida. Teléfono X-1806

ESTUDIE HAWAIIAN GUITAR INStrumento para señoras y señoritas. También, Ukelele, Guitarra, Bandurria, Laúd y Mandolina. Sistema breve y práctico. Informes: Teléfonos FO-1749, FO-7559 y A-5-1722. English Spoken.

GARANTIZO HABLARA INGLES, gramática lectura, dictado comercial, especialidad para sostener conversación. Preparo para viajes y exámenes. Competente profesora americana. Campanario 130, altos, antes Galiano 93

SE OFRECE SEÑORA JOVEN CON título de Magisterio, para dar clase a domicilio Primera y Segunda Enseñanzas. Especialidad en Aritmética y Gramática. (No se hace perder el tiempo). A5-0071.

ROBERT SCOTT Y MARY SCOTT, profesores americanos, que enseñan en importantes colegios en la Habana y en el Vedado dan clases de inglés, privadas y colectivas a domicilio o en su casa. Método muy claro y rápido. También clases de Francés por profesora competente. Línea 214 bajos, entre J y K, Teléf. F-3105 Preferible llamar antes de 10 a. m. y después de las 6.30 p.m.

ESCUELA DE BAILES

Exclusivamente bailes de salón. Son Fox, Tango, etc. Se garantiza la enseñanza. Ismael Servelló, Cárdenas No 3, segundo piso.

ESTUDIO «LUCILLE» ENSEÑA TOda clase de bailes teatrales y de salón, cubanos y americanos. 2 profesoras. Especialidad en rumba, taps, bailes acrobáticos. Malecón 339. Telf. U-2238.

76 COLEGIOS

SAN "ELOY"

Colegio y Academia. Fundado en 1907. Primera y Segunda Enseñanza: Preparatoria, Bachillerato, Comercio, Idiomas, Cultura Física. Cursos preparatorios especiales. Admitimos pupilos, medio pupilos y externos. Quinta Menocal, Samá 31, Marianao. Telf. FO-7642. Pida prospectos.

ESTUDIE POR CORREO

La Academia «Rabiña», en Neptuno 78 y 80, esquina a Manrique: M-7849, tiene organizado clases por correspondencia desde hace años, habiendo prestado gran beneficio a aquéllos que tienen deseo de prosperar. Estudie las asignaturas siguientes: Taquigrafía, Mecanografía, Teneduría, Aritmética, Gramática, Ortografía, Procurador, Química Industrial, Inglés, Francés, Alemán, &. Informes: **Academia «Rabiña», Neptuno 78 y 80, esquina a Manrique. Teléfono M-7849.**

INGLES, TAQUIGRAFIA (INGLESA y española). Teneduría, Cálculos Mercantiles, Aritmética, Algebra, Caligrafía, Mecanografía y Ortografía: 7 pesos mensuales a domicilio por el profesor F. Heitzman. Sitios Nro. 10 altos, teléfono A5-1822

77 ACADEMIAS

COLEGIO ACADEMIA MERCANTIL. Clases particulares de Teneduría de Libros, Taquigrafía, Cálculos Mercantiles, inglés. Enseñanza práctica y rápida. Precio situación. Internado de niñas. Orfila, Compostela 114.

ACADEMIA RABINA

NEPTUNO NUMS. 78 y 80, ALTOS, ESQUINA A MANRIQUE. TELEFONO M-7849.

Clases individuales: Francés, Alemán, Taquigrafía «Pitman» y «Gregg» Mecanografía, Correspondencia y Aritmética Comercial. TAMBIEN CLASES POR CORRESPONDENCIA. Ingreso en Escuelas de Ingenieros, Arquitectos y Comercio. Servicio de ómnibus y de internos. **Pida prospectos: Neptuno 78 y 80, altos, esquina a Manrique. M-7849.**

OBSEQUIO DE LA ACADEMIA DE COMERCIO
LUIS B. CORRALES

Los que presenten quince centavos en sellos, recibirán una Aritmética Mercantil práctica. Clases de Teneduría de Libros, Taquigrafía, Ortografía. Inglés Clases de Mecanografía: $1.00 mensual una hora diaria. Clases individuales. Lealtad 141, entre Salud y Dragones.

COLEGIO-ACADEMIA «SANTA TERESA»

Profesoras graduadas. Preparación moral y pedagógica: Taquigrafía, Mecanografía, Ortografía, Teneduría de Libros. Inglés. Francés. Alemán. Correspondencia Comercial, Aritmética, Cálculos Mercantiles. Ingreso Escuelas de Ingeniero, Normal y Kindergarten. Corte y Costura Labores. Dibujo y Piano. **San Rafael número 71, entre Campanario y Lealtad. Telf. A-9222. Servicio de ómnibus.**

HAVANA BUSINESS ACADEMY

Línea 357 y 359. Teléfono: F-3043. La más moderna y eficiente enseñanza comercial en inglés y español. Profesores americanos especializados. Pitman, Gregg, Mecanografía, Contabilidad. Veinte cursos diferentes para enseñanza del idioma inglés. Grupos especiales para adultos Preparación para ingreso en las principales escuelas de Cuba y Estados Unidos. Primera enseñanza en inglés utilizando últimos adelantos de la Pedagogía americana Omnibus. Pupilaje.

ACADEMIA "ADAMS" NEPTUNO 160

Entre Escobar y Gervasio. M-1210 Establecida desde 1921. La única academia que garantiza la enseñanza con la devolución de su dinero: inglés, Taquigrafía inglés-español. Mecanografía, Teneduría, Aritmética Mercantil Ortografía, Francés Preparatoria de Bachillerato, etc. Clases individuales. Precios módicos. Seriedad y disciplina. Neptuno 160. Telf. M-1210

ENSEÑANZAS

77 ACADEMIAS

ACADEMIA DE IDIOMAS ROBERTS Malecón 31. Teléfono M-2124. ¿Desea usted aprender inglés? Compre método «Roberts». Se recomienda por sí solo. Distinción. Eficiencia. Cuarta Edición: $2.00.

78 CONSERVATORIOS

CONSERVATORIO Fidelma G. Torroella
Validez académica oficial. Manrique 27, altos. Teléfono M-...

INTERES GENERAL

A LOS AGENTES DE ANUNCIOS DE RADIO

Se alquilan 4 horas en popular estacion bajo condiciones favorables para agentes anuncios. Informes: Teléfono M-1973

NECESITAMOS CASA COMERCIAL que desee obtener la distribución exclusiva para todo el país de acreditada crema dental de fabricación nacional. Irreprochable y magnífica presentación. Calidad inmejorable, buen margen de utilidad. Para informes amplios, escriban al Sr. E. E. ...droso. «Crema Dental». San Rafael número 135, altos, entre Belascoaín y Gervasio, Habana.

TABACOS DE CALIDAD A PRECIOS razonables. Servicio especial para los particulares del Interior. Pida lista de vitolas y precios. Fábrica ... Luz 31, Habana

AVISO. SEÑOR: SUS TRAJES Y los de sus hijos los reformo... arreglo por difícil que sea, muy barato. Sastre con garantía. Voy a domicilio. San Nicolás 23, A-7035 González

VINO OROTAVI FABRICADO DE fruta bomba madurada en la mata. Sabroso y puro como rayo de sol. Pídalo hoy mismo en establecimientos de víveres, bares y restaurantes. José Caamaño, Morro y Refugio. Teléfono A-7729

ALQUILERES

79 HOTELES

HOTEL COLONIAL

SAN MIGUEL 63

Habitaciones y apartamentos con baño privado y muebles modernos. Magnífico comedor, en octavo piso. Elevador día y noche. Huéspedes por mensualidades, precios especiales. Moralidad. Telf. A-6958.

HOTEL «HANABANA»

Neptuno 5. Viva cómodo, fresco con magnífico servicio en este hotel. Elevador día y noche. Agua fría y caliente. Matrimonio, desde $50.00 mensuales.

HOTEL «MIRAMAR». EL MEJOR lugar de la Habana. Ofrecemos habitaciones con baño privado a precios razonables. Comida inmejorable. Tenemos sucursales con precios más económicos. Malecón No. 1 y Prado. A-5-3692.

AVISO

HOTEL «REGINA», INDUSTRIA 134. M-5955

Deseamos participar a todas aquellas personas honorables que nos han visitado solicitando obtener habitaciones o apartamentos en este hotel «Regina», pueden pasar a verlos, pues tenemos algunos disponibles.

PRADO NUM. 85

Entrada por Virtudes, habitaciones con balcón a Prado. Precios de situación para familias estables, buena comida. Ascensor toda la noche. Telf. M-7660. F. Marino.

HOTEL «PROVIDENCIA»

Obrapía 99, entre Bernaza y Villegas. Se alquilan habitaciones, toda asistencia, por meses y por días. Matrimonio, toda asistencia, desde $3... mensual; diario, toda asistencia, desde un peso, por persona.

HOTEL "SAN CARLOS"

EGIDO Y MONTE

Céntrico y cómodo para vivir estable. Habitaciones individuales y para matrimonios. Departamentos de 2 y 3 piezas para familia. Buena comida, española y criolla. Ascensor día y noche. Servicio esmerado.

Precios económicos

HOTEL «NUEVO», VILLEGAS 1.. M-8011. Habitaciones frescas, con y sin baño; Malecón 75, entre Manrique y San Nicolás: M-7379. Habitaciones con comidas. Precios especiales a $20.00 por persona.

SU CASA

y la de su familia. El confortable Hotel Belmont, situado en San Rafael e Industria, centro de todas las actividades, extricta moralidad. Precio para matrimonio con toda asistencia desde $55...

THE SAVOY

F. y Quince, Vedado. Telf. F-6616

Situado en un lugar alto del Vedado, con fácil y frecuente comunicación con la ciudad y repartos. Rodeado de jardines, con 600 metros de hermosos portales. Las habitaciones tienen ventilación directa, teléfono, baño privado, con agua fría y caliente. Precios moderados incluyendo tres excelentes comidas. El servicio en mesas separadas, para cada familia.

FOLLETIN 33

LA GLORIA DE CLEMENTINA

Por ALEJANDRO FRIAS GIRAUD

De venta en la «Casa Wilson» Obispo No. 52.—Tel. M-3850.

—¡Oh Clementina —dijo—, quedémonos aquí toda la vida!

Clementina suspiró y... miraba el amplio río azul deslizarse en majestuosa curva por entre las tupidas montañas, por cuyo follaje asomaban millares de habitaciones humanas; el viejo Château-Fort de la Bâtie, erguido cual bravo y mutilado centinela en su colina dominadora; las aldeas-nidos con sus torres bizantinas y sus tejados de teja; la fachada oriental gótica de la catedral, encuadrada por los pilares del puente; el paseo del muelle con sus árboles, y el fuerte de Sainte-Colombe en su valle más ancho y más sonriente, guardado también éste por su ceñuda torre cuadrangular; la riente paz del infinito tejía las sombras de la tarde con la luz del sol. Río arriba navegaba una falúa movida despaciosamente por una vela de oro bruñido. Unos cuantos minutos despues, llegando a sotavento de la montaña, volvióse la vela de color «obscuro de ensueño», según frase de Tommy, que la observaba. De lo cual puede deducirse que Tommy estaba volviéndose poeta.

En otros tiempos Clementina habría censurado aquella fantasia sin sentido. Pero ahora había asentido con un movimiento de cabeza. Más todavía, la aceptaba abiertamente.

—Nosotros, que vivimos en un cuarto sin sol, en medio de potes de pintura, no sabemos nada de la belleza del mundo.

—Es cierto —dijo Tommy.

—Cuando estamos cansados, pensamos que existe el lugar de la Tierra de los Ensueños, pero nos lo imaginamos algo al este del sol y del oeste de la luna. No nos damos cuenta de que todo lo que tenemos que hacer para ir allá es salirnos a la puerta de la calle y echar camino adelante.

—Todo depende de nuestra visión interior, ¿verdad? —contestó el joven—. O quizás, en efecto, requiera una doble visión interior..., dos personalidades, ¿comprendes?, armonizadas de un modo sutil, especial como para poderse poner a foco. ¿Comprendes lo que quiero decir? No creo que podría yo sentir toda la adorable ensoñación de este sitio si no te tuviera a mi lado.

—¿Tú piensas eso, Tommy? —preguntó ella con la mirada fija en el Ródamo.

—Claro que sí —replicó él con calor.

Los labios de Clementina dibujaron una sonrisa.

—Nunca creí que mi personalidad armonizara con nadie en este mundo del Señor.

—Tú has vivido una vida de horrible y grosera injusticia.

Hizo ella un movimiento vivo, como si la hubieran herido.

—¡Ah! No digas eso.

—De injusticia contigo misma, quiero decir, queridísima Clementina. Tú nunca te has concedido a ti misma una buena cualidad. Ahora comienzas a ver tu error.

—¡Precisamente cuando parece que puedo armonizar con tu hermoso espíritu!

Ante este dicho de la antigua Clementina, Tommy se rió.

—No voy a negar que hay bondad en mí. ¿Por qué? Si no la hubiera, no estaría aquí. Tú no me habrías demandado que fuese tu compañero —añadió en seguida por temor de que ella hubiese interpretado mal sus palabras—. Cuando una mujer buena hace a un hombre el honor de admitirlo en la intimidad de su compañía, conoce él que es bueno... y esto le hace sentirse mejor.

Apoyaba Clementina el codo izquierdo en el parapeto del puente y la barba en la palma de la mano. Sin mirar a Tommy, alargó la otra mano y le tocó.

—Gracias, Tommy, por decir eso —le dijo en voz baja.

Sus mutuas relaciones se habían modificado mucho durante el viaje. Primero, el cambio habíase producido instintivamente en Tommy. Hasta entonces Clementina no había representado sino poca cosa para su mente ingenua, fuera de la camarada ruda y violenta, de la buena amiga y de la extraordinaria pintora de retratos. Con muchos de sus amigos hallábase él, prácticamente, en las mismas relaciones. Sin tener conciencia de lo que hacía, la había humillado alguna vez un poquitín, en la forma que los encantos de la vida de los príncipes en los cuentos de hadas humillan a aquellos que no son tan hermosos o tan principales como los príncipes. Habiendo comido con los orgullosos y con los que brillaban, gustó de pavonearse ante ella dentro de la aureola de su reflejado esplendor, sin recordar por un momento que, de haber Clementina querido poner de lado su repugnancia a la sociedad, podría haber ocupado preeminentes lugares en las casas de aquella orgullosa y brillante jerarquía que él, Tommy Burgrave, no podía esperar, en muchos años, conseguir. Tratóla a veces como a una especie de antigua aya de la familia, que le mimaba; otras, como a maestro con barbas; la probaba, la enfadaba, le tendía lazos para que soltara sus dichos mordaces; la saludaba con un «¡Hola!» y se despedía agitando la mano en el aire. Pero tan pronto como salieron a su excursión sucedió el delicado cambio, para el cual sólo en muy corta medida entraba el hecho de ser su huésped. Encargado de todos los asuntos, y con ello afirmando su masculinidad, miraba a Clementina en un nuevo aspecto. A pesar de su fealdad, era una mujer; a pesar de su falta de convencionalismos, era una señora por nacimiento y por educación. Podía estar ella tan segura de su protección como cualquiera dama o damisela de las orgullosas y brillantes, acerca de la cual pudiera él haber tenido el honor de actuar como escolta; y sin considerarlo un segundo, comenzó a tratar a Clementina con la misma solícita cortesía con que hubiera tratado a la dama o damisela antes aludida, o a cualquiera otra mujer que conociese. En tanto que un mes antes hubiese caminado a su lado, por espacio de millas y millas, sin que el pensamiento de su posible fatiga asaltara su honesto cerebro, ahora la inhabilidad de ella para caminar por las calles de aquellas poblaciones provinciales, aun sin extenuación física, causábale grave ansiedad. La rodeaba de comodidades de mil clases. Preocupábase de que los cerrojos de su cuarto funcionaran bien, de que las gavetas y los armarios se abrieran fácilmente; ponía a temblar de miedo a camareras y asistentes valiéndose de un terrorífico léxico de su propia invención; la proveía de flores; levantábase temprano cada mañana a corretear por la ciudad en busca de **New York Herald**, a fin de que fuese llevado al cuarto con el café y el **petit croissant**. Sus palabras, asimismo, volviéronse más propias, y su discurso ganaba en profundidad y sinceridad lo que perdía de original y pintoresco. Resumiendo lo dicho en una palabra, la conducta de Tommy respecto a Clementina era la de un chico extremadamente atento con una tía solterona extremadamente simpática.

Este cambio de conducta ejerció grande influencia en Clementina. Como ya ella había observado, era una nueva sensación aquella de verse atendida; sensación que le agradaba mucho, a la verdad. Todo el femenino agriamente reprimido —todo lo que ella denominaba la mujer imbécil y loca— respondía en ella al toque de la fortaleza y atenciones masculinas. Clementina, por su parte, veía a Tommy bajo una nueva fase. Había pasado de muchacho a hombre. Inspiraba confianza, era hombre práctico, imperioso en su manera, ...glosajona, franca y bondadosa. Era una alegría nueva para la mujer que desde su niñez, había peleado sola por su puesto en el mundo, estarse tranquila, sin hacer nada, mientras las dificultades se desvanecían ante la brillante presencia de Tommy, igual que se desvanecía la cumbre de las grandes subidas ante el irresistible avance del automóvil.

Una vez en que una fuerte detonación y el roce de las ruedas

M.E.C.D. 2016

ALQUILERES

HOTELES

HOTEL «VANDERBILT»

Situado en la Loma de la Universidad Nacional, amplias y lujosas habitaciones con el baño privado, agua caliente y fría, en abundancia. Esmerada atención. Neptuno 309.

HOTEL HANABANA

Neptuno 5. Teléfono A-9041. En el centro de la Habana. Nueva administración. Todas las habitaciones con baño, agua fría y caliente; elevador día y noche, inmejorable comida. Mayoristas estables, precios especiales.

HOTEL "ANDINO"

San Lázaro 496, esquina a M. U-5653. Unico en su clase. Moderno, céntrico, amplio, fresco, saludable, frente Universidad. Conveniente para los que necesitan vivir cerca de los hospitales Calixto García y Mercedes. Habitaciones con baño privado, balcón, hermosa vista. Tres excelentes comidas: 45 pesos matrimonio. Una persona desde ... pesos. Clientela escogida. Pensión completa para huéspedes del ... Precios sin competencia. ... servicio en mesas separado.

"TROTCHA"

El lugar más céntrico del Vedado, amplias y frescas habitaciones, rodeadas de jardines, a una cuadra de tranvías y ómnibus. Calzada y Dos, Vedado. Telf. F-2383.

HOTEL "HARDING"

... 8, a dos cuadras del Prado y Malecón, cerca del mar: A-6735 ... absolutamente moral y comidas excelentes. Dos personas, desde ... una, desde $29.00. Elevador día y noche. Agua caliente y fría.

HOTEL "IDEAL ROOM"

PRADO 93 B, (POR PASAJE)

¿Desea vivir en casa tranquila, menos que en su propia casa? Visite esta casa, aunque sea por curiosidad. Por dentro la mejor. Precios matrimonio, con comida y toda asistencia desde $35.00 a $40. Hay departamentos de dos habitaciones con balcón y baño a Prado. Exígense referencias de moralidad y pago.

HOTEL "CANADA"

Restaurant. Villegas y Tejadillo, al lado del Palacio Presidencial y Parque. Teléfono: M-4703. Habitaciones y departamentos, comida criolla y española, mesas separadas, agua caliente y fría día y noche. Para una persona desde 28 pesos; dos personas, ... pesos mensuales. Diario, precio razonable.

HOTEL «SANTA FE», S. A.

Egido número 61, entre San José y San Rafael. Lo más céntrico de La Habana, próximo al Capitolio, teatros y principales tiendas. Telf. M-7589. Amplias y frescas habitaciones. Excelente comida. Precios moderados. Se exige moralidad.

CASAS DE HUESPEDES

CASA DE HUESPEDES MAGNIFICA ... habitación matrimonios, baño anexo, agua fría y caliente día y noche, espléndida comida, absoluta moralidad y orden, referencias ... Amistad Nro. 54 esquina ...

CASA DE HUESPEDES. PRADO 88, casi esquina a Animas; habitación con balcón a Prado e interiores, en la azotea; excelente comida. ... dueño.

CASA DE HUESPEDES, AGUILA 155 ... A-6639, alquila habitaciones ... matrimonios con toda asistencia. ... fría y caliente. Excelente comida, esmerado. Extricta moralidad.

SE ALQUILA UNA HABITACION ... con baño privado balcón a la calle ... Residencia Santa ... Campanario 66, esquina a Concordia.

CASA DE HUESPEDES CAMPOAMOR —COM... 106 entre Luz y Sol. Espaciosos departamentos modernos con baño privado. Agua caliente. Comidas excelentes. Moral rigurosa. Telf. ...

RESIDENCIA PARA SEÑORITAS

ACADEMIA «SANTA TEDESA»

Rafael 71, entre Campanario y ... A-8222. Esta Academia situada en lugar céntrico de La Habana, con comunicación todos los centros de enseñanza, ofrece a señoras y señoritas estudiantes del interior, pensión módica, moral y económico. Además se cursa ingreso a distintas escuelas. Informes: Academia Santa Teresa.

CASA DE HUESPEDES «LA MATAN...» Reina número 83, teléfono: ... Se alquilan amplias habitaciones con vista a la calle con o sin muebles, agua fría y caliente a precios módicos. Comida española y ...

CASA DE HUESPEDES, HABITACIONES ... fría y caliente. comida excelente, moralidad absoluta. Una persona desde 19 pesos, propias para estudiantes. Teléfono M-1236. Neptuno 31, altos.

CASAS DE COMIDAS

PARTICULAR REPARTE COMIDA variada a reducido número de ... Artículos primera. Manteca ... Aceite Balcells. Domingos arroz con pollo, postre. Precio: ... 40 c., dos, 60 c. Teléfono ...

SIN LA MOLESTIA DE CO... casa de familia decente, le ... comida variada y con los mejores productos. precios módicos. ... habitación. Gloria 46, ... A-5091 Rodríguez.

PARTICULAR :COMA SABROSO ... criolla y española, de ... pruebe y será nuestro cliente ... al comedor. Servicio a ... su hora. Angeles 50, media cuadra de Monte: A_6239.

RESTAURANT EN SU HOGAR. ... comidas a domicilio corta distancia 4 platos postres ... persona 50 cts.: 2, 70 idem; ... y E. Vedado. F_4176

APARTAMENTOS

EDIFICIO «CARRERA JUSTIZ»

... entre Malecón y San Lázaro ... alquila un apartamento de ... habitaciones, sala, comedor, cuarto ... cuarto de criado, con servicio ... planta baja. Alquiler: 35 ... Informes en la misma.

SE ALQUILA UN AMPLIO ... alto con balcón a la ... compuesto de dos amplias ... habitaciones; precio económico ... moralidad.

APARTAMENTO INTERIOR INDEPENDIENTE, 2 habitaciones; sala, comedor, $25 mensuales. 23 No. 1511 ... Vedado.

AL COMERCIANTE

Le agradará de convenirle sin duda ... su familia en un edificio ... cerca de su establecimiento ... puede hacerlo si usted ... a visitar el nuevo, de ... acabado de construir ... 99-101 entre Neptuno y ... y después de apreciar sus ... su belleza, su distribución ... situación inmejorable en la ... comercial, de teatros, paseos, ... determina llamar al señor ... M-9659, quien tendrá mucho gusto en visitarle.

82 APARTAMENTOS

$13.00 $14.00, APARTAMENTOS INteriores muy cómodos, dos habitaciones, baño, cocina, luz. Agua abundante, muy frescos. Entre dos líneas tranvías, Fernandina y Vigía.

SE ALQUILA UN AMPLIO APARTAmento con balcón a la calle en San Miguel 5 entre Prado y Consulado en $22.00.

APARTAMENTOS MODERNOS VENtilados y decorados, sala, saleta, cuatro cuartos, precioso baño intercalado, saleta comer, cocina de gas, calentador, baño criados, balcones a la calle. Apartamentos más chicos con todas las comodidades. Neptuno 251 Telfs. U-5402 y U-5158

SE ALQUILA UN DEPARTAMENTO de dos habitaciones con balcon a la calle, en Compostela 58, altos, entre Lamparilla y Obrapía.

DEPARTAMENTO MODERNO LAVAvo primer piso alto, Zanja 6, entre Galiano y Rayo, llave bajos café. teléfono M_4339

ALQUILO APARTAMENTOS MODERnos, edificio ocho pisos, sin polvo, mosquitos y ruidos. Garage a todas horas. Edificio «Lens». 6 y 11, Vedado.

SE ALQUILA EN BELASCOAIN 613, altos de la barbería, entre Carmen y Figuras, un departamento en la azotea, de 2 posiciones y sus servicios completos e independientes; no se admiten niños, a personas de moralidad; no hay papel en la puerta. Unicos inquilinos.

PLAYA DE COJIMAR

En casa de familia respetable, espléndida vista frente al mar, se alquilan una o dos habitaciones amuebladas, baño de lujo anexo con toda asistencia. Teléfono Centro de Cojímar: M-9921, extensión local Nro. 34. Sr. Angulo.

EDIFICIO «ARCOS». SE ALQUILAN dos apartamentos, uno chico y otro grande alfrente. Informa el conserje del mismo. Calle F. etre 19 y 21. Vedado.

EDIFICIO «AGUIAR». INDUSTRIA 72 y medio, modernos apartamentos habitaciones y baño completo. luz. limpieza, teléfono, agua caliente y ascensor. Sólo personas de moralidad.

SE ALQUILAN APARTAMENTOS Y habitaciones en residencia. Loma del Mazo. Agua caliente y dos garages. Patrocinio No. 363, a una cuadra Ruta 15. Teléfono I-3653.

EDIFICIO "URSULINAS"

EGIDO ESQUINA A SOL

Casa de apartamentos modernos, propios para matrimonios o reducida familia, con servicios sanitarios completos, luz, agua caliente y fría. Situado en lo más céntrico de la ciudad, con espléndidas vías de comunicaciones para toda la capital e interior de la República.

INFORMES EN EL MISMO APARTAMENTO BAJO NUM. 1 PRECIOS MODICOS

EN LA PLAYA DE COJIMAR, SE alquilan espléndidos apartamentos en la magnífica residencia «Villa Pedralbes» situada en el mejor lugar y sano de Cojímar; véalos antes de que comience el verano. Para informes: Joaquín Boada, teléfono F-5956

83 DEPARTAMENTOS

SE ALQUILA UN DEPARTAMENTO en Estrella 64 azotea con cocina, otro Salud 37 una habitación en Maloja 75, azotea, propia para hombres solos. Informan en Estrella 64, bajos

ALQUILO DEPARTAMENTOS COmodos frescos y baratos. con agua abundante, uno bajo en Picota 69 y otro alto en Paula 64. Vea encargado, Picota 69.

SE ALQUILAN BONITOS Y FREScos departamentos, para profesionales o matrimonios, con todo lo necesario. Baratos. O-Reilly 5.

AMISTAD 68, ESQUINA A SAN MIGUEL

Magníficos departamentos. de 1 y 2 habitaciones, con baño, luz y elevador. Informan en el mismo, a todas horas.

OFICINA: GENIOS Y MORRO TELEFONO: M-6747

CALLE 12 Y 23, VEDADO $21.00

Magníficos departamentos de 3 habitaciones, baño y cocina. Informan en la misma, a todas horas Hay elevador.

OFICINA: GENIOS Y MORRO TELEFONO: M-6747

MAGNIFICOS DEPARTAMENTOS Y HABITACIONES

Baño y luz. Elevador día y noche, en Marina número 2, esquina a 25, edificio «Carreño», desde $10.00 a $35.00. Informan en el mismo, a todas horas.

OFICINA: GENIOS Y MORRO TELEFONO: M-6747

84 HABITACIONES

SE ALQUILA UNA HABITACION con baño privado, balcón a la calle, toda asistencia. Residencia Santa Ana, Campanario 66 esquina a Concordia.

EN MALECON 3, SEGUNDO PISO, letra L, se alquila una habitación en 6 pesos, muy fresca, luz, teléfono M-8468

MANSION "LOREDO"

CONCORDIA 98

Hermosas habitaciones con esmerada asistencia y confort, Excelente comida. A-7681

EN CASA DE FAMILIA DE MORAlidad se alquila una hermosa habitación con todo servicio. Trocadero 7, altos, casi esquina Prado.

ALQUILO HABITACION EN $7.00 con luz, servicios y baño y teléfono un hombre solo, casa de respeto. San Rafel 112 bajos.

HABITACIONES DE TODOS PREcios. Cuba Nro. 27, hay además una accesoria. Informan en la misma, preguntar por el encargado.

EN LEALTAD 97, BAJOS. ENTRE Concordia y Neptuno, alquilo habitación a matrimonio o a hombres; se desean personas serias.

EN LO MAS CENTRICO DE LA CIUdad frente Capitolio, se alquila una habitación con baño privado, estricta moralidad. Industria 138, entre San Rafael y San José.

EN REINA 6, ALTOS, ALQUILO HAbitaciones, personas solas o matrimonios moralidad, agua fría y caliente constantemente, todo servicio; precios económicos; pregunte primer piso.

SE ALQUILA UNA HABITACION, bien ventilada, en lo más alto del Vedado, con lavamano y todo servicio. Calle K número 361, dos cuadras tranvía y ómnibus. Informan: Teléfono F-2357.

CASA FAMILIA, LUJOSOS BAÑOS, agua fría y caliente a una cuadra Instituto, alquila amplia habitación; indispensable referencia. Tel. A-9118.

DEPARTAMENTOS Y HABITACIOnes, agua fría y caliente, comida excelente, moralidad absoluta. Una persona desde 19 pesos; propia para matrimonio. Teléfono M-1236. Neptuno número 31, altos.

84 HABITACIONES

VEDADO: SE ALQUILA AMPLIA Y fresca habitación en casa particular excelente comida, baño al lado; se dan y toman referencias. Teléfono F-4554.

SEÑORA EUROPEA ALQUILA HAbitación amueblada con o sin garage 10 de Octubre 1068 entre Estrada Palma y Milagros. Telf. I-6296

SE ALQUILA UNA HABITACION con balcón corrido a matrimonio o señoras solas $13.00. Virtudes Nro. 6 entrada por Consulado.

SE ALQUILA UNA HABITACION, en casa de moralidad particular lujosamente amueblada con lavabo, agua caliente y fría para matrimonio u hombre solo. Lagunas 34, entre Campanario y Manrique

SE ALQUILA UNA HABITACION, con vista a la calle, otra anexa al baño en Lealtad 122, altos, entre Reina y Salud. Toda asistencia. Casa familia. Teléfono A-8123

SE ALQUILA HERMOSA HABITAción a hombres solos, amueblada, agua caliente, lavabo, en la misma; otra a matrimonio honorable. Se dan clases de corte y costura. O_Reilly 102, primer piso.

SE ALQUILA AMPLIA HABITAción con tres ventanas, a matrimonios sin niños. Porvenir 714-C., entre San Francisco y Milagros, Víbora.

SE ALQUILAN HABITACIONES MUY baratas, con todo lo necesario, en O-Reilly 5.

ALQUILANSE HABITACIONES CON baño y toda asistencia, matrimonios $50, una persona $25 y $30. Se exigen referencias. Teléfono F_7407 Calle C entre 21 y 23.

SE ALQUILAN EN SANTA CLARA 16, altos, entre Oficios e Inquisidor habitaciones con vista a la calle, baño intercalado, y otra interior, agua a todas horas. Sólo a personas mayores de mucha moralidad. Hay teléfono.

SE ALQUILA EN SUAREZ No. 26, hermosa habitación, entre Corrales y Apodaca, a personas de moralidad; luz toda la noche.

ESCOBAR 34, SE ALQUILA UNA habitación amueblada, con teléfono y luz. No hay niños. Informes: Srta Ruiz: U-5712.

MURALLA 61 A ESQUINA COMPOStela. Se alquilan 3 habitaciones con su cocina y baño en la azotea. Entrada independiente. Informan teléfono I-5092 llave en el café.

AGUILA 43 1er. PISO. GRAN HABItación, balcón, 2 puertas calle: $16 Otra interior con baño $12. Otra azotea con lavabo $7. No niños. Se piden referencias.

PARA MATRIMONIO ALQUILO CON toda asistencia grande y hermosa habitación balcón calle. lavabo agua caliente, teléfono precio económico. Neptuno 77 primer piso de La Filosofía.

AMISTAD 130, ESQUINA A DRAgones, frente a la plaza de la Fraternidad. Se alquilan hermosas habitaciones con baño privado, vista a la calle, propias para matrimonios de gusto. Casa de orden.

ALQUILO HABITACIONES BARAtas con o sin muebles, limpieza, agua caliente, elevador día y noche. Edificio Canadá, Villegas y Tejadillo a dos cuadras de Prado.

HABITACIONES CON BALCON, agua fría y caliente dentro habitación regiamente amueblada por semanas $4.0 por meses grandes rebajas. San Miguel No. 15 etntre Industria y Consulado.

EN CONCORDIA 115 BAJOS, ENTRE Gervasio y Escobar se alquila una habitación con toda asistencia matrimonio u hombres solos. Familia honorable.

VEDADO, LINEA 901 ESQUINA 6, (casa con palmas). familia honorable alquila magnífica habitación. propia matrimonio todo servicio. Precio módico. Cambiamos referencias. F-5632 y F_3569

EN CRISTO 33 SEGUNDO PISO, se alquilan habitaciones amuebladas a hombres solos o matrimonios solo. desde $18. vista a la calle.

85 NAVES - LOCALES

10 DE OCTUBRE 1006 FRENTE AL cine «Tosca», alquilo para establecimiento con vivienda o particular, sala, comedor, cuatro cuartos, dos baños, cocina. Llave ferretería. Informan 21 Nro. 655 Vedado. Teléfono F-4645

EN NEPTUNO, CEDO LOCAL, VENdo negocio o admito socio con 2,500 pesos. Giro muebles, magnífica clientela y gran porvenir. Buen contrato. Infimos gastos. Fonts U-1393

SE ALQUILA HERMOSA NAVE, propia para cualquier comercio. Revillagigedo casi esquina Misión. Teléfono M-1249.

SE ALQUILA AMPLIO LOCAL PROpio para industria o comercio, situado en lo mejor de la Habana. Barcelona No. 8. Informan F-6072. F-5872.

BODEGUEROS: ALQUILO BODEGA con armatostes y enseres esquina Fraile, mucha barriada; precio módico; trate directamente con el dueño. Chacón esquina Aguacate. Vidriera «La Gatita de Angora».

ALQUILO SALON CORRIDO DE 150 metros con buen portal para comercio, pequeña industria o departamento en buena calle 30 pesos. Véaloo Pozos Dulces 41 Informes: FO_3353

SE ALQUILA UNA VIDRIERA PARA la calle y parte local para exhibición o pequeño negocio. Informan San Rafael 43, bajos.

SE ALQUILA UNA NAVE CON 30 metros y casa con sala 2 cuartos comedor y servicio Jovellar Nro. 158 entre Espada y San Francisco.

SE ALQUILA UN LOCAL Y UNA vidriera para vender boletos y billetes en la cale Progreso Nro. 1 esquina a Aguacate, café.

ALQUILO BARATILLO 8 NAVE tres puertas metálicas al frente. cuarto alto al fondo, propio para almacén o comisionista, llave bodega. Informan Belascoaín 36, altos, teléfono U-5537

NAVE: SE ALQUILA EN RODRIguez 35, entre Dolores y la Calzada. Mide 8 por 22, sin columnas. Dueño, en los altos. Telf. X-1296.

SAN LAZARO 93

Entre Aguila Blanco, gran local propio para establecimiento o exhibición. Informes: Consulado 52, altos.

SE ALQUILA UN LOCAL PROPIO para comercio, depósito o industria en Benjumeda y Subirana, informes en el mismo de 9 a 11 o por el teléfono FO-3403

SE ALQUILAN NAVES UNA CON más de mil metros en Belascoaín y Peñalver otra en Arbol Seco con chucho de ferrocarril. Informan La Vinatera, Arbol Seco y Peñalver.

AMPLIA NAVE: 13 POR 20, PUERtas hierro, propia para industria, comercio, tintorería, imprenta, etc. Campanario 205, entre Figuras y Carmen: FO-7215.

15 PESOS

Goicuría y Avenida de Acosta. Magnífico local, propio para comercio o depósito. Informan en la misma, de 8 a 12 y de 2 a 6. Telf. M-6747.

87 HABANA

CASITA MODERNA CON SALA, COmedor. dos habitaciones, baño, cocina y terraza. Carlos 3ro. y Almendares. Informes: U-2181; precio; $22.

87 HABANA

ALQUILO HERMOSO PISO EN CONdesa Nro. 46 esquina a Lealtad, compuesta de sala, comedor dos cuartos, baño intercalado, cocina gas, fresquísimo, Llave en Tostadero.

SE ALQUILAN EN $23.00 LOS ALtos de Tenerife 104 entre Rastro y Belascoaín, la llave en la zapatería, Informan I-3932 Juan Delgado y Luis Estévez

$23.00 SE ALQUILAN LOS ALTOS de la casa Cádiz Nro. 28. Sala comedor, 3 cuartos, baño completo media cuadra del tranvía. Informan teléfonos M-6623 y M-8507

ESTRELLA 16 ENTRE GERVASIO y Escobar bajos, sala, comedor corrido, tres habitaciones, baño completo intercalado, cocina, servicio de criados. Para verla de 1 a 5

SE ALQUILA: SAN IGNACIO 84, ALtos; sala, recibidor, cuatro cuartos, baño intercalado, saleta, cocina, cuarto y servicios de criados. $40. Informan: Inquisidor 15. Almacén.

EN JOVELLAR ESQUINA A HOSpital, edificio «Sarraín». Se alquila apartamento moderno en el tercer piso. Hay elevador. Precio: $30.00. Dos meses en fondo.

PARA MATRIMONIO ALQUILO CON toda asistencia, hermosa habitación 23x23, balcón calle, lavabo, teléfono, agua caliente. Otra chica, para persona sola. Neptuno 73. «La Filosofía» primer piso.

ALQUILO: SAN NICOLAS 261, A tres cuadras de Monte, acabada de reconstruir. Sala, comedor, tres cuartos, cocina y baño. $34.00. U-5118.

SE ALQUILAN LOS AMPLIOS Y cómodos bajos de Paula 18, entre Cuba y San Ignacio, cuatro cuartos, sala y comedor. Informa encargado, en la misma y por el Teléfono M-5502.

PRIMER PISO DE NEPTUNO 150, entre Escobar y Gervasio, se alquila a familia de moralidad. $45, dos meses en fondo. Véala de 8 a 10 y de 2 a 4.

ALQUILO ALTO ESCOBAR 120 SAla, tres cuartos, baño, comedor cocina y servicio.

ALQUILO CASA CON SALA, COMEdor, siete cuartos, Paula 14 entre Cuba y San Ignacio. Abierta de 3 a 5. F-2635

SE ALQUILAN LOS ALTOS DE COrrales 209, entre Carmen y Figuras, compuesto de sala, saleta, 3 habitaciones; nunca falta agua, papel en la puerta.

SE ALQUILAN CASAS SIN ESTREnar ventiladas y lujosas: sala, vestíbulo, tres habitaciones, buen baño, comedor, cocina, servicio criados, Monte 65. Edificio Fraternidad, lado Ten Cent.

SE ALQUILAN: JOVELLAR Nro. 59 entre Aramburo y Hospital, casas de sala, comedor, dos habitaciones, baño y cocina. Llaves en las mismas. informes: U-5858

SE ALQUILA: MAZON NRO. 34, entre Valle y Zapata, casa de sala, tres habitaciones, baño comedor, cocina. Informes U-5858

SE ALQUILAN: SAN JOSE Nro. 111 entre Oquendo y Soledad, apartamentos de sala, dos habitaciones, baño y cocina. Llaves en los mismos. Informes U-5858

SE ALQUILAN: OQUENDO Nro. 24, entre San Rafael y San José, apartamentos de dos habitaciones, baño y cocina con luz, desde $13. Llaves e informes en los mismos y U-2208

MALOJA 16, SE ALQUILAN LOS amplios bajos de esta casa propios para taller u oficinas. La llave en los altos. Informes: buefete de Romaguera, Habana 86, departamento 410_11. Telf. A-8200.

SE ALQUILAN LOS AMPLIOS Y confortables altos de San Lázaro número 337, esquina a Basarrate: tres habitaciones y demás comodidades. Informan en los mismos.

SE ALQUILA EN DIARIAS, ENTRE Figuras y Chamorro, un local para establecimiento. con sus puertas de hierro. Informan: Reina 111, joyería «Topacio».

CONSULADO 7, CASI ESQUINA A Prado. Se alquila excelente piso alto con todo confort moderno. Hay elevador permanente. Informes. el portero.

SE ALQUILA: VIRTUDES 144, SEgundo piso, casa moderna: sala, saleta, 4 cuartos, baño intercalado en colores, servicio de criados. Informan: Virtudes 143, bajos.

CARLOS III 221, ENTRE SUBIRAna y Arbol Seco, alquílanse lujosos altos, frente colegio «La Salle», terraza, sala, recibidor, cinco hermosas habitaciones, baños, comedor, pantry y cocina. FO-3379.

SEGUNDO PISO MODERNO, BELAScoaín 189 entre Figuras y Escobar, sala, saleta. 3 cuartos, baño intercalado, comedor amplio, cuarto y servicio criados, cocina y calentador gas. Informan: Belascoaín 36. altos. U-5537

ALQUILO MARQUES GONZALEZ 14 entre Zanja y Salud, primer piso, moderno; sala, recibidor, 2 habitaciones, comedor al fondo, baño moderno y cocina. Informes Ferretería Belascoaín esquina San Rafael. U-5371.

ESCOBAR 27, BAJOS, SE ALQUIlan sala, saleta, cuatro cuartos, baño intercalado comedor. cocina, patio y traspatio. Llave en la misma e informan Lamparilla 9

NEPTUNO 234, SEGUNDO PISO moderno. Sala, saleta, baño, tres cuartos, comedor, cocina, servicios criados. Amueblado o sin amueblar. Informan: Hotel Florida, A-1131.

88 VEDADO

VEDADO. ALQUILO CASA D. Nro. 60 entre 3a y 5a jardín, portal, sala, comedor, cuatro habitaciones y demás comodidades. Informes teléfono F-3579

SE ALQUILA CALLE 23 Y 24, ALtos 3 cuartos sala y comedor. Tel. A-4038. $32.00

LA ESQUINA DE LINEA Y N. HERmoso chalet con cinco habitaciones, tres baños, sala, biblioteca, hall, comedor, pantry, cocina cuarto y servicio de criados y garage. Informes: N., número 155, entre 17 y 19. Vedado.

A DOS CUADRAS DEL «COLEGIO Alemán». Calle 6, No. 511, entre 21 y 23, frescos altos compuestos de 5 dormitorios, sala, comedor, cuarto y servicio de criado. Alquiler: $65. La llave enfrente, 6 No. 522, bajos.

SE ALQUILA UN BAJO EN LA CAlle I No. 468 entre 21 y 23, con portal, sala, dos habitaciones, baño intercalado, comedor, cocina y patio. Informes la misma.

SE ALQUILAN LOS ALTOS ACABAdos de fabricar de H Nro. 555 entre 23 y 25, recibidor, sala, comedor, 4 habitaciones, baño completo, pantry, cocina, cuarto y servicio de criados. Precio: $55.00. Verlos de 9 a.m. a 3 p.m. Llave en los bajos.

SE ALQUILAN: LINEA NUMEROS 1115 y 1121, entre 14 y 16 modernos altos, recibidor, sala, 4 cuartos dormitorios, baño intercalado, comedor al fondo y servicios de criados. Informes I-3243

SE ALQUILA CALLE 4 Nro. 245, altos, sala, antesala, terraza 4 habitaciones, baño intercalado, saleta de comer, cuarto y servicio de criados, $50.00. Llave e informes: 23 Nro. 959 F-2188

VEDADO: SE ALQUILAN LOS BAjos de 18 No. 115 entre 11 y 13 .Sala, comedor, 3 cuartos y demás servicios. Informan en D, No. 205. F-3936.

88 VEDADO

SE ALQUILA 27 No. 109; 3er. PISO. Sala, saleta, hall, cuatro habitaciones, baño intercalado, closets, comedor, cocina y pantry, terraza al fondo, cuarto y servicio criados, azotea. Fabricada por Max Borges. Verse de 9 a 12 a.m., y de 2 a 5 p.m. Informan en la misma y Teléfono U-5266.

L 304 ENTRE 19 Y 21 LUGAR INmejorable, cerca Universidad, amplios y fresquísimos bajos, jardín portal, sala, hall, 4 grandes habitaciones, 2 baños intercalados, espléndido comedor, pantry cocina, terraza, servicios paradero y patio. garage y dos cuartos altos, si se desean.

CALLE ONCE NUMERO 153, CASI esquina a L., Vedado; moderna residencia: jardín, portal, sala, amplio comedor, 3 grandes habitaciones, 2 baños de lujo en colores, closets, cocina, pantry, cuarto y servicio de criados, garage y cuarto de chofer, lavadero y patio. Llaves al fondo, en L, número 106. Informes: F-2124.

CALLE ONCE NUMERO 151, VEDAdo, casi esquina a L., altos modernos; baño lujoso, 3 cuartos, sala, comedor, cocina, cuarto y servicio de criados y garage. Llaves al fondo, L, número 106. Teléfono F-2124.

SE ALQUILAN: CALLE 16 Nro. 3 entre 9 y 11, edificio «Normandy», Vedado, apartamentos de recibidor, sala, dos habitaciones, baño y cocina. Llaves en los mismos. Informes: U-5858

SE ALQUILA: ZAPATA 6, CASI ESquina a Infanta, hermosos altos: sala, tres cuartos, baño y cocina. Abundante agua. Informes: Telf. U_6857.

SE ALQUILAN LOS ALTOS DE LA casa Calle J, esq. a 11, Vedado compuesta de sala, comedor, cuatro cuartos, baño intercalado, cocina, cuarto y baño de criados, balcón y dos terrazas. Se puede ver a todas horas. La llave en los bajos. Informan: Teléfono F-3045.

ELEGANTE PISO ALTO, CALLE 27 No 903, entre 4 y 6, Vedado; agua abundante, 4 cuartos, sala, sunpoch, baño, comedor, pantry, 2 cuartos criados independientes, garage, etc. Puede verse pintándose todo y llave en los bajos. Informes: M-7245.

VEDADO: SE ALQUILAN MODERnos y frescos altos, en calle 21 número 1059, entre 12 y 14: sala, comedor, tres dormitorios, hall, baño completo, cocina, cuarto y servicio de criados. Llaves en los bajos. Informes: Obispo 16.

ALQUILO CRECHERIE, 13, ALTOS, entre 21 y 23. Recibidor, comedor, 2 habitaciones, baño y cocina. Informan Muralla 98. Departamento 107.

EN K 256, ENTRE 15 Y 17. ALQUIlamos altos con frigidaire, radio, piano y muebles, cuatro cuartos y baño. Precio $120. Informes: a cualquier hora o a los teléfonos F-5624 y M-3645

VEDADO. ALQUILA J 457 ENTRE 23 y 21 altos, decorados, sala, recibidor, cuatro cuartos, dos baños, garage. Informan en los bajos.

VEDADO, 23 y A, RESIDENCIA PARticular, alquila habitaciones y apartamentos, con baños o sin ellos, con todo servicio, para personas de estricta moralidad. F-5798. Hay garage.

VEDADO: B Nro. 703, ENTRE 29 y 31, alquilo chalet, dos plantas cinco habitaciones y demás comodidades, acabada pintar; llave al lado. Su dueña: FO-1036 y FO-3876.

VEDADO: QUINTA 659, ENTRE 6 y 8: Jardín, portal, sala, saleta, 4 habitaciones, baño, servicio de criados, cocina y patio. Informan en el 661.

F. ESQUINA A 21

Bajos nuevos, decorados. muy frescos: jardín, portal, sala, saleta, 3 habitaciones, comedor, baño completo intercalado, cuarto y servicio de criados y patio. Informes: Telfs. M-2037 y F-4407 y bodega esquina.

89 CERRO - PALATINO

CASA: 16 PESOS: PORTAL, SALA, dos cuartos y demás servicios. Prensa 19, esquina a San Cristóbal, una cuadra del tranvía del Cerro. Llaves, bodega de esquina.

90 MARIANAO - REPARTOS

ALQUILO CASA JARDIN, PORTAL, sala, comedor, 3 habitaciones, baño y demás comodidades. Tercera esquina a Ocho, Buenavista, ómnibus Buenavista, ruta 28 por la puerta $25. verla de 2 a 5

LA SIERRA CALLE 2a ESQUINA A 4a y a C casa acabada reedificar. Portal, sala, comedor, cocina, cuatro habitaciones, un baño grande y otro chico. Garage. Llave en la misma. Informan F-3465

SE ALQUILA CHALET DOS PLANtas, lujosos, propio dos familias también propio casa de huéspedes, garage 6 máquinas, jardín, árboles frutaoles, 14 y 1a. Reparto Almendares. Precio: $90.00

BARRIO COLUMBIA, PARADERO Cazadores, Marianao, alquilo 2 casitas iguales de mampostería, construcción moderna, fresquísima. Propia matrimonio de gusto. Jardín, portal, sala, comedor, un hermoso cuarto, baño, cocina y patio. $17.. F-3569

GENERAL MONTALVO, ENTRE D y E, Reparto Larrazábal, junto a la Ciudad Militar y a una cuadra tranvía, alquilo modernas casitas sin estrenar, compuestas de sala, 2 amplias habitaciones, baño moderno con agua caliente, cocina y patio. Informan en la misma o al FO-7827.

AVENIDA DE ENTRADA AL COUNTRY CLUB

Al lado de El Bohío, gran chalet lujosamete amueblado y decorado, cuatro habitaciones, tres baños, gran livingroom, comedor, hall y pantry, amplios closets, dos cuartos de criados y garage, 6,000 metros de terreno y patio sevillano. Informes: M-1454 y F_32.. y en la misma.

SE ALQUILA UN PRECIOSO CHAlet. calle 14 esquina a A. Reparto Almendares. Compuesto de alto y bajo. En la planta baja: portal, hall, sala, cuarto tolette palm-room, comedor, pantry, dos cuartos de criados con servicios. En la planta alta: cuatro habitaciones, cuarto criados y dos baños. Garage para dos máquinas y dos cuartos altos. La llave en la misma de 3 a 6. Informan: Rosales, Gorrín y Mañas. Telf. M-6947

SE ALQUILA CASA CLUB A ORIllas del río Almendares con salón de baile, billar, biblioteca, secretaría, guardarropía, portales, terrazas, tennis, basket, canchas, muelles propios, gimnasio, taquilleros, duchas, cocina, cantina etc. Informes: Obrapía 22 M-7229 y FO-1513

REPARTO ALMENDARES. CALLE 9 Nros. 20 y 22 entre 16 y 18, portal, sala, comedor, tres habitaciones, doble servicio, 30 pesos. Llaves en bodega esquina.

3a Nro. 67 ENTRE 16 Y 18 REPARto Almendares, altos hermosos 27 pesos, portal, sala, dos cuartos, comedor baño hermosa terraza al fondo. Teléfono F-7148

91 JESUS DEL MONTE - VIBORA

CHAPLE Y FELIPE POEY ALQUIlo en $10.00 un sótano con sala, comedor, dos cuartos y servicio. La llave en la bodega Telf. X1250

LO MEJOR DE LA VIBORA

Moderna, acabada de pintar, decorada, brisa, una cuadra Estrada Palma, próxima Calzada: portal, sala, tres cuartos, baño completo, comedor, cocina, servicio de criados. Entrada independiente. Informes: Libertad 19, de 12 a 2 y de 6 a 8.

BUENAVENTURA 467 ENTRE POcito y Dolores; sala, comedor, tres habitaciones, baño intercalado, cocina y patio. Llave en la misma de 3 a 6. Teléfonos F-4820. A-6040.

91 JESUS DEL MONTE - VIBORA

SE ALQUILA EL CHALET VILLA «Zorka», San Mariano y Figueroa, frente al parque. Alquiler: 65 pesos. Informan en la misma. Telf. A5-3641, Manzana de Gómez 527.

ALQUILO: JESUS DEL MONTE 916 entre Luz y Pocito; portal, sala, hall, cuartos a ambos lados, patio, etc. En el 918, alquilo un local. Llaves e informes en el 920.

SE ALQUILA EN LO MEJOR DE LA Víbora, casa sala, comedor, 3 habitaciones, baño intercalado y cocina. Milagros esquina a Delicias a una cuadra de Jesús del Monte. Informe en la misma. Teléfono X-1104.

SE ALQUILAN BAJOS SAN MARIAno D. 10 Octubre San Buenaventuratura, tres cuartos, sala, saleta, baño, agua caliente, comedor, servicios criados, abierta 1 5 tarde.

ALQUILO GOICURIA 74 ENTRE MIlagros y Libertad, jardín, portal, sala, saleta, tres habitaciones, otra criados, comedor, baño intercalado, cocina, traspatio, $40. FO-3983

VIBORA. LOMA CHAPLE SE ALquilan modernos altos Ave. Morell Nro. 3 terraza, sala, galería 3 cuartos, pantry, baño intercalado, comedor, cuarto serbicio criados, garage llave misma teléfono A-6845

SE ALQUILA ESPLENDIDA CASA interior con tres habitaciones grandes, baño completo, comedor, sala y cocina. Verla e informes en O-Farrill 19 moderno víbora a media cuadra del Paradero de los tranvía Precio $18

ALQUILO HERMOSOS ALTOS VENtilados, de esquina; sala, comedor, tres habitaciones, terraza, baño y cocina. Rodríguez -9, esquina Fomento, una cuadra de Calzada Jesús del Monte.

SAN LAZARO 35 ALTOS, VIBORA $27.00

Magnífica casa compuesta de sala, comedor, 3 habitaciones, baño y cocina. Para verla de 8 a 12 y de 2 a 6.

OFICINA: GENIOS Y MORRO TELEFONO: M-6747

SE ALQUILA EN O-FARRILL No. 7 media cuadra de la Calzada, con sala, saleta, comedor, 4 habitaciones, baño y cuarto y servicio de criada, en $48. Dos meses en fondo; las llaves en la misma, de 8 a 11 y de 1 a 5. Para más informes Teléfono F-4463.

SE ALQUILA A VEINTE PASOS DE la Calzada de la Víbora, en el mismo paradero de los tranvías, Calle de Patrocinio No. 5, una casa acabada de reformar y modernizar. Tiene portal, sala, comedor, cuatro cuartos muy amplios, precioso baño de lujo en colores, agua caliente, hermosa y moderna cocina, patio y traspatio, baño de criados, etc., en la acera de la brisa. La llave en la botica San Ramón. Precio único: $45.00. Informes: A-2155 y FO-1005.

CORTINA 521 Y O-FARRILL EN lo más alto de Loma del Mazo. alquilo chalet con portal, sala, comedor, tres cuartos baño intercalado, cocina y patio en $33.00. Verlo a todas horas. Informes en Neptuno 188

CORTINA 519 Y O-FARRIL. EN LO más alto de la Loma del Mazo alquilo chalet moderno con portal, sala, saleta, cuatro cuartos, baño intercalado, comedor al fondo, cocina, patio, garage cuarto y servicio de criados en 50 pesos. Verlo a todas horas. Informes Neptuno 188

92 SANTOS SUAREZ - MENDOZA

SE ALQUILAN LOS ALTOS DE SAN Leonardo Nro. 256, casi esquina a Serrano, compuestos de terraza, sala, comedor, tres habitaciones, baño, cocina y cuarto de criados. Las llaves en el piso de al ldo. Informa el Sr. Luis M. Santeiro, Telf. I-5285

CASITA INTERIOR SE ALQUILA EN Cortina Nro. 264, entre Santa Catalina y Milagros. a media cuadra de tranvías y ómnibus.

ALQUILO: ENCARNACION 64, ENtre Dolores y San Indalecio: sala, comedor, tres cuartos, baño intercalado, cocina, servicio y entrada criados, sótano habitable, patio y traspatio. Llave al lado, Informes: Dr. Lamelas.

GENERAL LACRET 607, ESQUINA Este, alquilo altos modernos, recibidor, sala, comedor, 3 cuartos, hall, cocina, baño, cuarto y baño criados; mucha agua. Teléfono I-3519.

ALQUILO: LO MEJOR VIBORA hermosos y ventilados altos; terraza, recibidor, sala, cuatro habitaciones, dos baños, comedor y cocina. Informan: Diez de Octubre núm. 1,271, entre Carmen y Vista Alegre, Víbora.

LUYANO

SE ALQUILA CASA MODERNA CON sala, tres cuartos, cuarto de baño, cocina, en Villanueva y Rodríguez. Informan Teléfono U-6885. Renta $22.

SE ALQUILA LA CASA JUAN Abreu 519, Luyanó, con patio para taller carpintería, mecánica o industria chica. Informes Real 59 Puentes Grandes.

SE ALQUILA 1 CASA EN ARANGO 56, moderno 191 antiguo, al lado de la bodega de Fomento. de portal. sala, comedor. 2 cuartos, baño completo y todo lo demás. Precio módico.

94 LAWTON - BATISTA

CONCEPCION 323, ENTRE 14 Y 15, Lawton. Se alquila: portal, recibidor, sala, 2 habitaciones, baño intercalado, comedor, cocina, patio, 3 habitaciones altas, baño y terrazas. Informes: Banco Asturiano: A-7674.

ALQUILERES VARIOS

VARADERO: SE ALQUILA HERMOsa residencia por año o temporara. Informes: Apartado 1052, Habana.

SEMANA SANTA EN VARADERO Se alquila gran casa junto al Club Náutico. ocho grandes habitaciones y cuatro baños de familia. Informan: FO-1071.

SE SOLICITAN

101 PERDIDAS

SE HA EXTRAVIADO UN PERRO «Spitz», totalmente blanco. Entiende por «Chiquitico». Orejas caídas, tiene varias peladas en el cuerpo. Se gratificará a la persona que pueda informar a Neptuno 201, altos esquina a Lucena. Teléf. U-5953 ó U-5458.

102 AGENCIAS - COLOCACIONES

«NEPTUNO»: U-3750

Se facilitan con rapidez: cocineras, criadas, manejadoras, mensajeros, etc. Servidumbre de ambos sexos y razas, con referencias. Neptuno núúmero 206 esquina a Marqués González.

SERVIMOS CRIADA, MANEJADOra cocinera, portero calle, 21 entre 10 y 12 Nro. 1004 F-5028

«LA HABANERA»: U-1880

Servimos con referencias: criadas, cocineras, manejadoras, mensajeros y toda clase de servidumbre, de ambos sexos, Neptuno 255, esquina a Espada: U_1880.

«LA ORIENTAL» U-5388

Servimos con referencias criadas, cocineras, manejadoras, mensajeros y toda clase de servidumbres de ambos sexos. San Rafael 118 entre Escobar y Gervasio. U-5388

LUCAS: M-8195, ESTA MODERNA agencia ofrece cocineras criadas, manejadoras, lavanderas, choferes, dependientes, de todas razas y sexos. Referencias y domicilios reconocidos. San Lázaro número 201, esquina a Lealtad.

AGENCIA BEERS, CUANDO SALGA de la misa de la Catedral, recuerde que esta bien montada oficina tiene siempre lista completa de buen personal, tanto doméstico como para oficina, con referencias investigadas. San Ignacio 16, frente a la Catedral. (Desde 1906). M-7730.

SE SOLICITAN

102 AGENCIAS - COLOCACIONES

«LA MATANCERA», A-7740

Servimos rápidamente: criadas, cocineras y choferes. Toda clase de servidumbre y empleados de ambos sexos, con referencias. Sol número 111, entre Egido y Villegas.

103 CRIADAS - CRIADOS

SE SOLICITA UNA SEÑORA PARA los quehaceres de una casa chica, para un matrimonio solo y que sepa lavar y planchar. F-554 entre 23 y 25, Vedado.

SE SOLICITA PERSONA COMPETENte y de poco pretensión para cuidar una niña y ayudar en pequeños quehaceres de una habitación. Perseverancia 40, altos por Virtudes.

SE SOLICITA EN 27 Nro. 260, entre J y K, una buena criada de mano para matrimonio solo. Ha de servir bien indispensables referencias. Buen sueldo. Se paga el viaje.

SE SOLICITA CRIADA DE MANO española que sea limpia, formal y sepa su obligación. Sueldo $15.00 y uniformes. Calle 21 No. 855 entre 4 y 6, Vedado.

SE SOLICITA CRIADA BLANCA, limpia que sepa trabajar, para todos quehaceres de la casa, por horas. Buen trato, Preferible que viva cerca. Malecón 14, altos.

SOLICITO CRIADA BLANCA PAra cocinar y limpiar corta familia, cocina gas; sueldo 16 pesos, referencias; dormir colocación. Luz Caballero 256 casi esquina a Milagros, ruta 14.

104 COCINERAS Y COCINEROS

COCINERA DE MEDIANA EDAD, que duerma en la colocación con referencias se solicita, preferible española F-6302 calle F-656 altos, entre 27 y 29 Vedado.

SE SOLICITA COCINERA BLANCA, que ayude a la limpieza, poca familia y duerma en la colocación. San Mariano 4, esquina a Párraga.

AGENTES - VENDEDORES

SE SOLICITA VENDEDOR CON CAmión propio, que esté bien relacionado en vidrieras y bodegas, para acreditada marca de tabacos. Se le dará sueldo fijo y comisión. Informan en Aguiar número 49, por Empedrado. Habana.

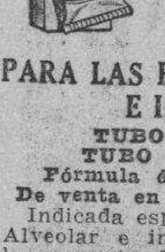

UN GRAN REMEDIO

PARA LAS ENCIAS SANGRANTES E INFLAMADAS

TUBO CHICO: 10 CTS.
TUBO GRANDE: 20 CTS.
Fórmula de un dentista-médico
De venta en droguerías y farmacias

Indicada especialmente en la Piorrea Alveolar e infecciones de la boca y la garganta. Perfuma, refresca y desinfecta la boca, blanquea los dientes. Destruye el mal aliento. Recomendada por todos los médicos y dentistas especializados en las enfermedades de la boca. Envíe 6 centavos en sellos de Correo a los Laboratorios del «Dr. Brunet». S. Rafael No. 135, altos, entre Belascoaín y Gervasio. Tlf. U-3614 Habana, y le enviaremos un tubo de muestra. Si desea un tubo tamaño chico, envíe 10 centavos en sellos. Si desea un tubo tamaño grande: 20 centavos. Si el paquete lo desea certificado envíe el importe que le corresponde al tamaño del tubo elegido, más 10 centavos para franqueo del Correo.

Se solicitan agentes en todos los pueblos de la República y en la Ciudad de la Habana, con buen margen de utilidades. Las solicitudes de Agencias deben venir acompañadas de 50 centavos en giro postal o en sellos de Correo para remitir muestras de distintos tamaños e instrucciones.

PARA CONCEDER REPRESENTAción derechos exclusivos de productos farmacéuticos, solicitamos proposiciones de cada municipio. No inversión. L ITIC. Príncipe 180 Habana.

NECESITAMOS PERSONAS, HOMbres y mujeres, que tengan deseos de ganarse un sueldo de $70.00 a $80.00 mensuales. en su localidad. Deseamos tratar con personas que estén convencidas de que realmente quieren trabajar. Envíe 20 centavos en sellos de Correo para enviarle una muestra y explicación detallada. Señor B. P., Apartado de Correo número 1935, Habana.

AGENTES ACTIVOS — PIDANSE INformes cómo obtener grandes ganancias con poca inversión en la línea de novedad para anuncios. Diríjanse a Crown Merchandise Co. 377, Broadway Ney York

NECESITAMOS AGENTE ACTIVO conozca bien comercio Habana para que se encargue gerencia nueva Hora Radio. Excelente proposición para hombre competente y bien relacionado. Campanario 90, bajos, entre Neptuno y San Miguel. Pregunte por Balderrama.

116 SOCIOS

¡NEGOCIO!

Para doctor, doctora o práctico de farmacia, que aporte de 3,000 a 4,000 pesos, para interesarlo en el negocio de un laboratorio farmacéutico bien acreditado y en buena marcha. Para tratar, escriba a: P. S., Departamento de Anuncios Clasificados, DIARIO DE LA MARINA, Habana.

COMPAÑIA POSEEDORA DE 85 CAballerías de plantaciones de fibra de henequén, desea socio con capital suficiente para instalar maquinaria para fabricación de jarcia y otros productos de la industria textil y trabajar en conexión con la plantación. Diríjase a: Compañía Agrícola de Henequén, Apartado 1249, Nuevitas, Camagüey. Cuba.

117 SOLICITUDES VARIAS

SE SOLICITAN DOS MUCHACHAS jóvenes de absoluta moralidad para trabajo fácil y remunerativo, entre profesionales. Se necesitan referencias Edificio Bacardí 606 de 9 a 11 y de 2 a 4.

U-6970: COMPRO MUEBLES OBJEtos de arte, vajillas de porcelana y plata, máquina de coser, escribir, pianos, pianolas. Todo lo que tenga por vender. Operac ión rápida. Dinero en mano. U-6970

M-7084. COMPRO MUEBLES MAquinas coser, escribir, objetos arte, lámparas, pianos, porcelanas, libros, cuadros, alfombras, vajillas, diccionarios baúles, maletas, antigüedades, neveras, ropa,. Acudo en seguida. Telf. M-7084

PARA ADMINISTRAR CASA DE hombre solo, se solicitan señora catalana o española de más de 40 años con referencias. Por escrito a A. B. Anuncios Clasificados DIARIO DE LA MARINA.

YOUNG MEN, WHITE, FROM 18 TO 21, high school graduates, neat appearing, good social standing for permanent local position also opportunity to travel extensively around the world, Central and South America. Must speak english fluently and give good references. Apply personally 8.30 to 10 a. m. only. Edificio Metropolitana 331.

SE SOLICITAN

117 SOLICITUDES VARIAS

FACILITAMOS TRABAJO EN CASA Habana e interior, buena renumeración. Escribanos: Partido Publish Company. Apartado 843. México, D.F.

SE OFRECEN

118 CRIADAS-CRIADOS

SE OFRECE CRIADO DE MANO ESpañol práctico en servicio fino de comedor tiene buenas referencias y sale al interior. Informan Aguila 76 Tintorería, telfono A-0347

SE DESEA COLOCAR UNA MUCHAcha de criada de mano o comedor o manejadora, y otra por horas, no duermen fuera, tienen buenas recomendaciones. Informan Tel. F1-6612

SE DESEA COLOCAR UN JOVEN de color para criado de mano o para ayudante de cocina. Tiene referencias. Informan A5-0512

SE OFRECE UNA ESPAÑOLA DE regular edad para comedor o para criada de cuartos, sabe coser y cortar para todo siendo corta familia, desea familia buena moralidad. Informan teléfono U-6988

SE OFRECE CRIADA PARA CUARtos o comedor, con buenas referencias de años, con pocas pretensiones, o para manejadora. Sale a los repartos y duerme en la colocación. Aguila 231. M-1149.

119 COCINERAS-COCINEROS

SE OFRECE UN COCINERO REpostero valenciano sin pretensiones casa particular o comercio cocina española, francesa, americana; especialidad en pastelería y repostería, sale alcampo, con referencias. Teléfono M-5172 Lamparilla y Villegas, bodega.

DESEA COLOCARSE UNA JOVEN para cocinar a un matrimonio o manejadora. Informes U-6643

SE DESEA COLOCAR UN BUEN cocinero repostero, tiene referencias de casas conocidas, se coloca lo mismo en casa particular que en el comercio. Llamar por el Telf. M_5536

UN JOVEN ASIATICO COCINERO y repostero cocina a la criolla y americana tiene buenas referencias. Informes: Acosta 35 Telf. A-9427 preguntar por Rafael Tain.

SE OFRECE COCINERA REPOSTEra española mediana edad sólo cocina, cumple su obligación, tiene referencias, no menos 20 pesos. X-2375 de $20 en adelante

SE OFRECE COCINERO ESPAÑOL para casa particlar o comercio, cocina a la española, criqola y francesa. Sabe de repostería. tiene referencias. Es hombre solo y sale al campo. A-0347 Aguila 75.

SE DESEA COLOCAR BUEN MAEStro cocinero y repostero, joven chino, sabe cocinar muy bien criolla, española y americana, buena sazón, muy limpio, tiene buenas referencias y desea casa particular. Informan: M-5025

SE OFRECE UN BUEN COCINERO chino repostero, cocina criolla española y americana, tiene muchos años práctica en la cocina. Informan llamar por teléfono M-4568 con buenas referencias.

SE OFRECE COCINERO REPOSTEro para casa de familia o comercio, tiene grandes referencias de las mejores familias. Especial en comida americana, francesa y española. No tiene pretensiones. Va a cualquier punto del campo. Informan: teléfono A_9795

SE OFRECE COCINERO REPOSTEro, con pocas pretensiones y buenas referencias de años; soy solo y voy a cualquier lugar. Aguila 231. M-1149.

SE OFRECE UNA ESPAÑOLA DE mediana edad para cocinar y limpiar a corta familia. Tiene referencias: M_3258.

SE OFRECE UNA COCINERA ESpañola, sabe de repostería, e formal y cumplidora da referencias. O-Reilly 34, habitación 2

SE DESE ACOLOCAR UNA SEÑORA de color; sabe hacer dulces y plaza; no se coloca por menos de 20 pesos. Omoa No. 40. Teléfono A-7949.

CONSISTENT COLORED COOK AND pastry_maker wants vacancy. City or country. References Phone FO-2573 Call Clara.

SE OFRECE MUCHACHA DE COlor, de mediana edad, para cocinar y limpiar, manejar, lavar o coser. Tiene buena presencia y sin pretensiones. Va a los repartos y duerme en la colocación. Telf. A_8831.

120 MANEJADORAS

SE DESEA COLOCAR UNA JOVEN de color, del campo, para manejadora. Tiene buenas referencias. Telf. FO_1295 Preguntar por Caridad.

125 CHOFERES

CHAUFFEUR ESPAÑOL SE OFREce para casa particular honorable tiene 15 años en el oficio, cumplidor y tiene buenas referencias. F-2332

SE OFRECE UN CHAUFFEUR CON referencias F-3060 José.

BUEN CHOFER 15 AÑOS PRACTIca y mecánica. Informes de la última casa, Teléfono FO-2682

CHAUFFEUR ESPAÑOL DESEA COlocación en casa particular honorable tiene buenas recomendaciones y 15 años de práctica. Telf. F-2332

126 JARDINEROS

SE DESEA COLOCAR BUEN JARDInero y agricultor para el ramo de jardinería o agricultura; siembra y trasplante de árboles frutales, injertación de los mismos. Informan Teléfono F-6257.

129 OFICINISTAS

NATIVO. TENEDOR DE LIBROS, también experimentado en seguros especialmente marítimos por haber trabajado en este ramo de seguro durante varios años, habla inglés, desearía empleo en comercio, empresa o compañía de seguros, como tenedor 2o. de Libros, cajero o jefe de oficina. Informes: A. M. Fernández, Perseverancia 34 B, azotea.

SEÑORITA TAQUIGRAFA MECANOgrafa conocimientos de contabilidad desea trabajar en oficina comercial de buenas referencias. Pretensiones modestas. Informan: «Colegio Caballero», San Rafael 139

131 OFERTAS VARIAS

SE DESEA COLOCAR UN MATRImonio. Ella, excelente cocinera repostera; y él, un buen criado de manos, de absoluta honradez. Los dos dan las mejores referencias. Se colocan juntos o separados. Sueldo: $18. cada uno. Para informes en los Teléfonos M-2577 y A-8321.

A. C. S. COLORED COMMERCIAL graduate wants vacancy. Warehouse or subsistence depts Storekeeper, foreman, steward, valet care taker. Plantation, mines dredges, expedition to tours prefered. Phone. FO-2573. or write Gerald S. Woods Calle Pasaje B Nro. 53 entre 6 y 7, Buena Vista, Marianao, Havana, Cuba.

JOVENCITO DE 16 AÑOS DESEA colocarse en cualquier trabajo; tiene referencias; no tiene pretensiones. Teléfono A-8358.

SE DESEA COLOCAR UN ENCARgado, práctico y con referencias; para casa de vecindad. Informan Inquisidor 30, altos.

DESEA COLOCARSESE UN JOVEN de ayudante de mecánico o ayudante de botica o para cualquier otro comercio o fábrica. Informan en M_8881. Mercedes.

YOUNG LADIES, WHITE, FROM 18 to 21, high school graduates, neat appearing, good social standing for permanent local position also opportunity to travel extensively around the world, Central and South America. Must speak english fluently and give good references. Apply personally 8.30 to 10 a. m. only. Edificio Metropolitana 331.

M.E.C.D. 2016

MARZO 15 DE 1938 — **DIARIO DE LA MARINA** — EJEMPLAR: 5 CENTAVOS

SE CREE POSIBLE QUE EN EL BALTICO OCURRA UN NUEVO "CASO DE AUSTRIA"

LA PAZ EUROPEA

(Balance de la situación política a fines de febrero de 1938.)

Es innegable que los designios de los extremistas y agitadores no se hallan en vías de cumplimiento, que hay aires de paz en los cielos europeos, que los países de Occidente se dan cuenta del peligro, de dónde viene, de cuál es la línea divisoria entre quiénes quieren la paz y quiénes quieren la guerra. Muchas cosas se concentran estos días para creer que ellas proceden de coincidencias accidentales. No; hay una voluntad de convergencia europea. Y en ella la más firme garantía de paz.

Hitler ha pronunciado su discurso. Los «pacifistas» esperaban de él, que brotase la chispa que pudiera provocar el incendio. Y el discurso del Canciller alemán ha sido peroración sin asperezas. Incluso en él se percibe un tono de cordialidad orientada hacia Francia. A través de la cortina de humo y de perturbación que tratan de tender ciertos alarmistas de la opinión. El Führer ha venido a decir: ningún problema, ningún conflicto se ha planteado, ni se plantea entre los dos países. En los círculos parisinos, en la prensa no intoxicada, el discurso del Dictador ha producido una impresión de satisfacción. No hay agresión, no hay amenaza, no hay voluntad de conflicto.

Paralelamente se ha producido un hecho en otras circunstancias episódico en la política inglesa: la dimisión de Mr. Eden. El hecho resulta ahora trascendental. Cuando existe una corriente de aproximación o de inteligencia anglo-italiana, cuando la Gran Bretaña precisa liquidar toda posibilidad de emergencia en el Mediterráneo y tener libre su flota para otros mares, el señor Eden no es el hombre de Downing Street, no es el vehículo adecuado para la aproximación. Y lo comprende y presenta su renuncia. El señor Eden es un caso curioso en la política británica. Parlamentario hábil, hombre de apariencia dúctil, de carrera rápida y brillante, no ha comprendido que si peligrosa es la protección en la esfera internacional de puntos de vista de política interior y de partido, hay algo todavía más peligroso: la proyección en ella de prevenciones de tipo personal. En toda la historia de las relaciones anglo-italianas, desde la guerra de Etiopía, se vislumbra más que una incompatibilidad de pueblos, un resentimiento de tipo personal de Mr. Eden hacia el Duce. Precisan otros hombres para que secunden la política conciliatoria de Mr. Neville Chamberlain. Se habla de que el sucesor definitivo del señor Eden en Downing Street será Lord Halifax, figura de características temperamentales absolutamente opuestas a las del joven ex ministro de Negocios Extranjeros.

Lo importante del caso Eden no es la liquidación de un ministro; es el hecho de aperturas de caminos hacia una aproximación anglo-italiana, hacia la inteligencia entre dos países entre los cuales no hay históricamente el menor resentimiento; países que guerrearon juntos, que recíprocamente se admiran, sin incompatibilidades de ninguna especie y sin obstáculos fundamentales para una cordial convivencia en todas las zonas y singularmente en el Mediterráneo Occidental.

Cae la pesadumbre. No estalla la chispa. Se aclaran los horizontes. No hay propósitos agresivos allende el Rhin. Italia y Gran Bretaña caminan hacia una aproximación que permite a Inglaterra, libre de toda preocupación grave en el Mediterráneo, no tener que concentrar en él su atención.

Y todo ello ocurre a expensas de los extremistas y los exaltados. Unos y otros anhelan, esperan la conflagración mundial para la realización de sus designios. No les importa la magnitud del horror. El ejemplo de España no les basta. Lo que sucede en China, no es suficiente. A un dogmatismo cruel, a un egoísmo cínico posponen toda consideración de humanidad. Pero ésta tiene sus imperativos. Y tarde o temprano los pueblos saben disipar las nubes de humo que se tienden entre ellos para alejarlos, para confundirlos. Europa, varia y diversa, es una unidad. Sí, una unidad, a pesar de todo. Europa no es una entelequia. Existe, vive palpitante, imperativa una solidaridad europea. Y cuando ésta se impone, la estepa no tiene nada que hacer. La estepa no es Europa.

Marzo primaveral comienza con un soplo de esperanza.

París, marzo 1938.

D. L. M.

ALEMANIA CREE PODER PROTEGER A SUS NACIONALES EN CHECOESLOVAQUIA SIN NECESIDAD DE INTERVENIR ALLI

Con la absorción de Austria no se ha realizado aún la unión de todos los alemanes, según dicen en Berlín

Respecto al vuelo de aviones alemanes sobre territorio checo, Alemania manifestó que era una equivocación que no volvería a ocurrir, pues no abriga intenciones hostiles

(Por Louis P. Lochner)

BERLIN, marzo 14. (AP)—Alemania está convencida de que los alemanes del Sudeten (Sur) de Checoeslavia, pueden quedar bajo la protección del águila nazi sin necesidad de una intervención de Alemania en ese país.

Esa confianza explica las seguridades que ha dado Alemania a Checoeslavia en el sentido de que no abriga intenciones hostiles al mismo tiempo que proclama que la unión de todos los alemanes bajo el Füehrer Hitler no es completa todavía.

En ausencia de Joachim von Ribbentrop, se ha hecho cargo interinamente de la cartera de Relaciones Exteriores el nazi número dos de Alemania, o sea Goering, que al mismo tiempo asume las facultades de Canciller del Reich en ausencia de Hitler.

Créese que el Füehrer dejará a Goering en el cargo de Canciller de Alemania, mientras se ocupa de formular los planes para un futuro «Reich de todos los alemanes».

No bien informó ayer el ministro alemán en Praga que varios aviones alemanes habían volado sobre el territorio checo, Goering citó al doctor Vojtech Mastny, ministro de Checoeslavia.

Goering aseguró al doctor Nastny que los vuelos habían obedecido a una equivocación, que no volvería a ocurrir tal cosa y que Checoeslavia no tiene nada que temer de Alemania, país que no abriga designios hostiles contra su pequeña vecina.

Sin embargo, Alemania declara que la unión de todos los alemanes no se ha realizado en modo alguno con la absorción de Austria. Ni tampoco ha dicho que el problema de la expansión territorial se haya resuelto por las colonias o por la soñada marcha de Alemania hacia el Este.

La anexión de Austria, realizada antes del anuncio del plebiscito que se celebrará el 10 de abril, ha sorprendido hasta a los nazis más vehementes.

Cuando Arthur Seysz-Inquart llegó a ser Canciller de Austria el viernes por la noche dijo que Austria seguiría siendo una nación independiente lo mismo que la Ciudad Libre de Dantzig.

Julius Streicher, antisemita alemán número uno dijo en Nuremberg que la formalidad del plebiscito es innecesaria. Streicher ha ido a Viena y en los círculos nazis se guarda reserva acerca de su misión.

Los economistas nazis están ahora preparando los planes para la utilización de las minas de plomo, grafito, plata, oro, cobre, magnesio así como la potencia hidraúlica del país.

Checoeslovaquia quiere buenas relaciones con Alemania

LONDRES, marzo 14. (Havas.)—Se ha sabido que el embajador de la Gran Bretaña en Berlín, Sir Neville Henderson, demandó del III Reich que se repitiesen a Inglaterra las garantías dadas por Alemania al gobierno de Checoeslovaquia, el 11 de diciembre pasado, acerca de la decisión de observar el mayor respeto a la convención de arbitraje de 1925.

El Barón de Neurath ratificó plenamente tales garantías. La legación de Checo-Eslovaquia se ha mostrado muy activa en relación con los acontecimientos de Viena, sin que se haya adoptado resolución alguna que pueda modificar susbtancialmente el ambiente continental, en uno u otro sentido.

Por tanto, se cree que en la situación actual del ambiente no habrá modificaciones substanciales en las condiciones generales de la cuenca del Danubio.

La posición de Checo-Eslovaquia es la siguiente:

(1) El gobierno de Praga se encuentra en disposición de hacer cuanto se encuentre a su alcance para establecer, o mejor, mantener las más correctas relaciones con el III Reich.

(2) Las concesiones no habrían de sobrepasar nunca los límites más allá de los cuales la independencia del país resultaría ilusoria o vanos los esfuerzos sangrientos realizados por los checos y los eslovacos junto a los aliados en la Guerra.

(3) Si se pretendiese por la fuerza imponer a Checoeslovaquia condiciones que superasen estos límites, la nación no titubearía en realizar los sacrificios que la defensa de su libertad le impusiera.

En Londres se opina que el discurso de Chamberlain no ha aportado ningún nuevo elemento a la situación europea y que la Gran Bretaña se dispone a reconocer la realidad inevitable de los hechos, o sea, que a la actitud del III Reich no se puede oponer sino la guerra, a lo cual el gobierno de Londres no está en disposición de recurrir por ahora.

Se ha sabido que el Barón Frankenstein, ministro de Austria, ha sido llamado a Viena; acerca de su partida, nada ha podido declarar la legación.

ITALIA ESTA EN CAMINO DE SU RESTABLECIMIENTO ECONOMICO DE MODO TOTAL

ROMA, marzo 14. (AP).—El gran Consejo fascista ha persistido en la consideración del problema económico de Italia, llegándose a la conclusión de que va el Estado se encuentra en vías de restablecimiento total, con un aumento sensible en los ingresos.

Este año, no se liquidarán los presupuestos con déficit.

LAS ISLAS RECLAMADAS POR LOS ESTADOS UNIDOS

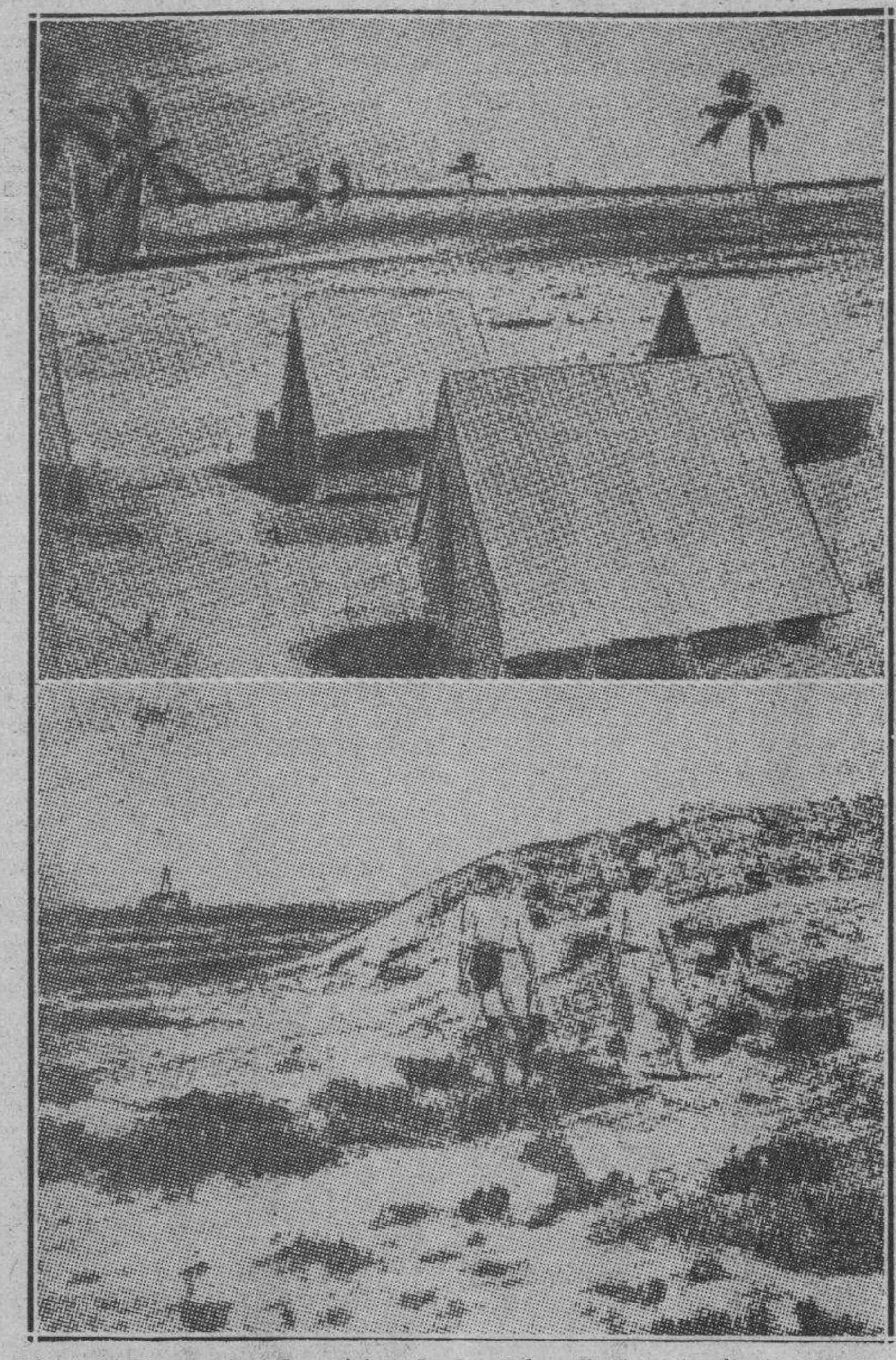

El grabado muestra dos vistas de las Islas Canton (arriba) y Enderbury, situadas en el Océano Pacífico, que son objeto de la controversia suscitada entre los Estados Unidos y la Gran Bretaña. De acuerdo con La Casa Blanca, estas islas serán usadas como bases aéreas comerciales.

Polonia, aliada de Francia, parece decidida a resolver de una vez el viejo litigio que tiene con Lituania

Los ánimos en Polonia se encuentran muy excitados contra Lituania como consecuencia de los choques e incidentes de la frontera y las pasiones exacerbadas en el Parlamento

ROMA, marzo 14 (Havas).—Cuando todavía se han silenciado los ecos del putsch alemán en Austria, ya se insinúan nuevas tormentas en el Báltico, pero no motivadas por el III Reich sino por un aliado de Francia: Polonia, que parece resuelta a decidir de una vez el viejo litigio con Lituania.

Aunque se guarda absoluta reserva, se sabe que el Ministro de Relaciones Exteriores de Polonia, Beck, antes de partir hoy obtuvo del Conde Ciano una declaración en cuanto a la actitud de Italia en el supuesto de que Lituania fuese atacada por Polonia, con el fin de dejar resueltas las controversias que se mantienen desde la ocupación de Vilna por las tropas del General Zeligowski.

El señor Beck, llegó hoy procedente de Nápoles, embarcando en seguida con rumbo a Varsovia.

Juzgan factible que haya de ocurrir un nuevo «caso Austria» en el Báltico

VARSOVIA, marzo 14 (Havas).—Las relaciones entre Polonia y Lituania, que no existen desde hace muchos años, están a punto, en lo que tienen de existencia, de provocar un conflicto armado, si se juzga de la interpretación que se da aquí a los últimos acontecimientos de la frontera y que se han juzgado en esta capital como elementos de la provocación marxista.

La agencia «Iskra», comentando los acontecimientos, dice:

«El gobierno de Kaunas (capital de Lituania) no puede contar indefinidamente con nuestra paciencia».

La agencia agrega que el que no se mantengan relaciones diplomáticas normales entre ambos estados no demuestra que «Polonia no pueda hallar el medio de resolver las cosas como merece la conducta más que sospechosa de Lituania».

Añade: «Esos que se llaman defensores de la paz debieran esforzarse de hallar un medio pacífico de resolver y reglamentar las condiciones en las cuales se encuentra la minoría polaca en Lituania y dar a la frontera entre los dos estados el aspecto de una frontera europea. Polonia no puede tolerar que justamente a 30 kilómetros de Vilna haya una situación semejante a la de la Patagonia. Tampoco no se podrá esperar que Polonia renuncie a la protección de sus minorías allende las fronteras».

Se ha llegado a creer que Polonia se encuentra dispuesta a desarrollar una segunda edición del caso Zeligowski.

Los hechos, tal como se expusieron en la prensa cuando se registró el primer choque en la frontera, dieron lugar en el Senado a una violenta manifestación contra Lituania.

Como un senador demandase precisiones sobre las colisiones de la frontera, en forma de interpelación al gobierno, los miembros de la oposición aplaudieron estruendosamente y varios de ellos se pusieron en pie gritando:—«¡Marchemos a Kaunas!».

Los ánimos se encuentran muy excitados, a consecuencia de las colisiones de la línea divisoria y los estallidos de pasión del Parlamento.

El restablecimiento económico de Europa va a sufrir demora

Manifestaciones de protesta contra Hitler y Chamberlain disueltas ayer en Londres

LONDRES, marzo 14. (AP).El jefe de gobierno, haciendo en la Cámara de los Comunes, una exposición clara y terminante de la situación europea desde el punto de vista de la Gran Bretaña, sostuvo que «lo que acaba de acontecer en Austria habrá de demorar inevitablemente el restablecimiento económico y será menester que se realicen esfuerzos particulares para evitar que la depauperación económica no se aumente día por día».

Refiriéndose a Italia dijo que «aún el Gobierno de Roma no nos ha dado su opinión», tras de haber expuesto que Alemania había manifestado que «no podía aceptar intervenciones de nadie, porque el problema austriaco es una cuestión interior».

La policía de Londres disolvió las manifestaciones

LONDRES, marzo 14. (AP) Fuertes destacamentos de policía montada y a pie dispersaron esta noche a mil manifestantes que se reunieron en el exterior de la Cámara de los Comunes donde el Primer Ministro Neville Chambrelain estaba discutiendo la absorción de Austria por Adolf Hitler.

La muchedumbre estaba dando gritos contra Alemania y contra Chamberlain.

En la Cámara de los Comunes se presentó una proposición para ayudar a Checoeslavia

LONDRES, marzo 14. (AP).—En la Cámara de los Comunes se presentó hoy una resolución por liberales y laboristas con el apoyo de algunos gubernamentales pidiendo que la Gran Bretaña dé seguridades a Francia de su apoyo en el caso de que «los franceses se vieran en la necesidad de ayudar a Checoeslavia contra cualquier acto de agresión no provocada».

Richard Butler, Subsecretario parlamentario de Relaciones Exteriores, que terminó el debate de siete horas que se sostuvo en la Cámara, reveló que la Gran Bretaña había hecho nuevas representaciones a Alemania «sobre el asunto de la amalgama de las fuerzas austriacas y alemanas».

Comisión en favor de Austria, en París

PARIS, marzo 14. (Havas).—Se anuncia la creación del «Comité Nacional Austriaco», en que participarán todos los individuos de esa nacionalidad que simpaticen con la causa de Austria Independiente.

COMENTARIOS DE LA GUERRA

15 de marzo de 1938

La ofensiva nacionalista en el frente del centro de Aragón, convertida en un rodillo que, sin detenerse, está a punto de abandonar las provincias de Teruel y Zaragoza, para internarse en Tarragona por el pueblo de Caseras, y en la de Lérida por la zona del Monte Montenegro o cota 408, que está situada al norte de Mequinenza, lugar éste en donde las aguas del río Cinca pasan al caudal del Ebro.

Después de rota la línea gobiernista entre Fuentes del Ebro y las posiciones que ocupaban y que no citamos por haberlas repetido ya varias veces, lo que está ocurriendo no debe de llamarle la atención a nadie, porque es muy natural, y en el frente norte también lo hemos presenciado.

Quedamos ayer con las tropas nacionalistas en la aldea de Andorra después de haber llegado a este lugar desde la de Alloza; pero en las 24 horas que han transcurrido desde que dejamos en este pueblo a... se han adelantado, y ya el cable da cuenta la ocupación de Calanda, situada al norte del río Guadalopillo, de F... Calanda, que se encuentra al sur de la anterior. Cayó también Alcorisa su vecino, situado más al sur y que lleva el nombre de Mas de las Matas y que resulta una amenaza para Castellote, que es la cabecera del partido judicial de este nombre. Fueron ocupados también La Ginebrosa, el monte de este nombre, que es la cota 890; se hizo lo mismo con las que llevan los números 616, 592, 6.., 503, 788, 328, 451, 363, 564 y 473, ...revelilla, Torrecilla de Alcañiz, Castelseras, Valdealgorfa, la Venta del mismo nombre y, finalmente, con dirección norte, los nacionales se apoderaron de Alcañiz en cuyo Castillo elevaron la gloriosa bandera española.

En la ruta de Escatrón, al norte del lugar en donde el río Martín entrega sus aguas al Ebro, se dió la orden de avanzar, y con ello el rodillo se adelantó hasta Caspe, en donde hay dos rutas a escoger: la que va a Mequinenza que desde Caspe tiene 40 kilómetros de extensión y atraviesa la Sierra de este nombre, y la que, con 21 kilómetros de recorrido, llega a Maolla, y de aquí, con otros 33 kilómetros, entra en Gandesa.

También desde Alcañiz tienen para escoger la que por Valdealgorfa, que ya está ocupada en los primeros kilómetros, sigue por Valdeltormo y entra también con un total de ... kilómetros en Gandesa.

Es Valdealgorfa un formidable nudo de carreteras que está llamado a dar una sorpresa en la ocupación proyectada y ya en vías de ejecución de todo el litoral del Levante. De aquí baja la carretera que, con dirección sur, llega a Morella, después de recorrer 53 kilómetros, y cuando la carretera llega a lo alto de la cota 969, dejando a la derecha en una hondonada a este pueblo, la ruta da un brusco viraje a la izquierda para salir a la costa en el pueblo de Vinaroz. La distancia total desde Valdealgorfa al mar es de ... kilómetros.

También desde Valdealgorfa parte otra ruta que, pasando por Valderrobres y después de 79 kilómetros alcanza a la villa de Tortosa, desde la cual hasta la carretera que baja de Barceona para Valencia hay tres kilómetros.

Por estas disposiciones peculiares de los caminos, creemos que después de la conquista de Alcañiz y Caspe si el pánico sigue haciendo de las suyas en las filas gubernamentales y gobiernistas, el final de la cruzada se acerca a pasos agigantados.

*

Recomendmos a los que siguen la contienda por la carta de 1/1.400.000 que fijen su atención en la cota ... que figura al norte de Caspe, después de atravesar el río Ebro y que lleva la dirección de Candasnos donde la elevación es de 283. Si el próximo empellón es de Caspe hacia Mequinenza, con el fin de cortar el puente que existe sobre el río Cinca en Fraga, la obstrucción de esta carretera trae consigo la obturación de todos los caminos con que cuentan las milicias de Barcelona en el frente de Aragón, tramo comprendido entre Huesca y Zaragoza, en donde aparecen marcadas las cotas 416, 425, 316 y 575. Por ello es muy conveniente estar al tanto de la marcha que se emprenda desde Caspe y Alcañiz, si es que antes no se forma el corre-corre final que desconcierte a la población de las cuatro provincias catalanas.

El cataclismo es de tal magnitud que lo que se presentará en escena a continuación es lo más parecido a «¡sálvese el que pueda!».

El Alférez de Complemento.

CHAMBERLAIN DICE QUE INGLATERRA SE PONDRA EN PIE DE GUERRA PARA OPONERSE A LOS GOLPES ALEMANES EN EUROPA

Alemania respeta la voluntad de los pueblos pequeños

BERLIN, marzo 14 (14).—Una alta personalidad política alemana comentando el discurso de Chamberlain ante la Cámara de los Comunes, ha dicho:

«Es lástima que a pesar de las explicaciones de los hechos que acabamos de emitir, Neville Chamberlain no acaba de modificar su parecer, en el cual no hay la menor consideración al derecho que Austria tiene de decidir sus propios destinos. No solamente incurre en eso, sino que aún alega que el que un pueblo decida el régimen que le conviene es una amenaza a la paz europea. Alemania mantiene, al contrario de la Gran Bretaña, la política del respeto a la voluntad de las naciones pequeñas. La entrada del Fuehrer en Viena, proclamándolo libertador, es el mejor mentís que pueda darse a las afirmaciones de Chamberlain».

Comentarios de la prensa italiana

ROMA, marzo 14, (AP).—La prensa italiana asegura que la extensión del poder alemán hasta la frontera de Italia no constituye ninguna amenaza y atribuye los temores que se han manifestado a la propaganda anti-alemana que se hace en el extranjero.

«La propaganda francesa pone en movimiento el lema de Brenner y la doctrina de la misión italiana en la Europa Central» «dice Il Tevere».

«Tal misión, acerca de la cual los pedantes, presuntuosos y arrogantes mentores se han mostrado altamente preocupados por espacio de muchos años, consistiría en que Italia montase una guardia contra el pangermanismo que trata de barrer a Europa, en poner toda su fuerza contra la presion alemana, en ponerse a la disposición del Quay Orsay para impedir el avance de la ambición alemana en un determinado sector».

«Il Tevere» combate la idea de que Italia estaría más segura rodeada de países más débiles, que considera falaz, agregando que en el caso de la amistad con Alemania, los dos países pueden permitirse mayor colaboración, mientras que el caso de una enemistad futura, teniendo a Austria en medio, de nada les serviría verse separados por ese país que podría ser salvado rápidamente por las tropas alemanas».

Gyada en el «Giornale D.Italia» dice:

«En este conocimiento no hay contradicción en la política italiana. Italia jamás ha garantizado la independencia de Austria en sus diplomáticos y jamás se ha comprometido a mantenerla separada de Alemania como deseaban los tratados de paz.

«La política italiana de ayuda a Austria ha sido dirigida en el sentido de preservar a esa nación alemana intacta en su individualidad contra los esfuerzos de absorberla. Italia siempre se ha negado a asociarse con la política del atropello a Austria.

El Primer Ministro británico nada dijo que indicase el propósito de acudir en defensa de Checoeslovaquia

El Jefe del Gobierno, pidió apoyo a los legisladores y a los 47 millones de ciudadanos para sus proyectos militares, que no significan proyecto de establecer servicio obligatorio

LONDRES, marzo 14. (Por Fred Vanderschmidt, Corresponsal de la Associated Press).—El Primer Ministro Neville Chamberlain, indicó hoy que la Gran Bretaña intenta ponerse en pie de guerra para impedir los golpes de Adolf Hitler en la Europa Central.

Rechazó terminantemente la tesis alemana de que la Gran Bretaña «no tiene derecho» a interesarse por la independencia de Austria, pero nada dijo que pudiera interpretarse por la promesa de salvaguardar la independencia de Checoeslavia.

Hablando ante la Cámara de los Comunes, cuyo hemiciclo estaba lleno de diputados, y las tribunas completamente atestadas de diplomáticos, funcionarios y pueblo, el angular Primer Ministro, con voz enronquecida, pidió el apoyo de los legisladores y de los 47,000,000 de ciudadanos para sus proyectos militares que, dijo, no significa que Inglaterra se proponga establecer el servicio militar obligatorio.

El Secretario del Interior Sir Samuel Hoare hizo hoy uso de la palabra por radio pidiendo un millón de voluntarios para salvaguardar a la Gran Bretaña contra la posibilidad de ataques aéreos.

«Cuando más perturbada se encuentra la Europa continental —dijo Sir Samuel— más urgente es para nosotros hacer todos los preparativos posibles contra la forma más peligrosa de la guerra moderna.

Chamberlain que recientemente todavía reiteró una promesa hecha por Lord Baldwin contra el servicio militar obligatorio en tiempo de paz, dijo a la Cámara de los Comunes:

«Debemos considerar la nueva situación claramente pero con serenidad y con confianza en que seremos apoyados cuando pidamos que nadie, cualquiera que sean sus nociones preconcebidas, sea excluído de participar en los esfuerzos que todos tendremos que aportar al país».

Confesó que la absorción de Austria por Alemania ha dado un golpe mortal a su nueva política de acercamiento a los estados dictadores por medio de negociaciones pacíficas.

Chamberlain estaba haciendo uso de la palabra en la Cámara de los Comunes casi en los mismos momentos en que Hitler hacía su entrada en Viena como conquistador.

Sus declaraciones, que fueron repetidas en la Cámara de los Lores por el Secretario de Relaciones Exteriores Vizconde Halifax, siguieron a la reunión del gobierno en sesión extraordinaria.

Tan pronto como Chamberlain terminó su discurso, la oposición preguntó la razón de por qué el jefe del gobierno se había abstenido de hacer promesas a favor de la defensa de la independencia de Checoeslavia.

«Acordemos apoyar a Francia con respecto a Checoeslavia», dijo Sir Archibald Sinclair, líder de la oposición liberal.

Clement Atlee, líder laborista, declarando que la absorción de Austria por Alemania se había registrado en momentos en que la Gran Bretaña sostenía conversaciones con el gobierno germano, dijo:

«Me parece que este acontecimiento echa por tierra el castillo de naipes que el Primer Ministro había levantado».

El ex secretario de Relaciones Exteriores Anthony Eden tenía razón según los laboristas.

Hubo aplausos cuando el conservador L. S. Ameri dijo:

«Hagamos saber a Francia, Checoeslavia y Alemania en palabras sencillas que el primer soldado o aeroplano alemán que cruce la frontera ceca tendrá todo el poder de este país con él.

Winston Churchill, ex ministro del Gabinete, declaró que la gravedad de la situación no puede exagerarse y agregó:

«Se ha metido una cuña en el corazón de la Pequeña Entente.

Miss Ellen Wilkinson, laborista, declaró que «la oposición jamás estará al lado del servicio militar obligatorio si al mismo tiempo no se pone en práctica la conscripción de la riqueza del país».

Aunque Chamberlain se abstuvo de hacer promesas a Checoeslavia dijo que el gobierno de su majestad está y estará siempre interesado en los acontecimientos de la Europa Central.

Completa fusión de los ejércitos de Austria y Alemania

VIENA, marzo 14. (Havas).—Las tropas austriacas y alemanas han confraternizado en todas las guarniciones, circulándose una Orden General en que se anuncia que no existen ya soldados de Austria y soldados de Alemania, sino simplemente, soldados alemanes.

El general en jefe del VII Cuerpo emitió esta tarde una proclama en que comunica que como se ha efectuado la fusión de las tropas de Austria y Alemania, él toma el mando de los contingentes del interior de la frontera, que pasan a depender del gran estado mayor general de Berlín.

El general en jefe del Ejército Alemán, Von Brautschich, en una orden del día que se ha leído en todos los cuarteles con las guarniciones formadas, dice:

«Como comandante general de este ejército, saludo a todos los soldados austriacos, del más viejo al más joven, con la sincera alegría que nos produce el llegar a esta ciudad.

«La camaradería de los ejércitos durante la guerra mundial nos unió en una unidad indestructible, que persiste siempre y se intensifica en los presentes momentos. Por tanto, estoy persuadido de que no habrá sino soldados alemanes, sin distinción».

El jefe de Estado Mayor de las tropas de asalto alemanas, Víctor Lutze, acaba de llegar para tomar el mando de las huestes que forman el mismo cuerpo en Austria. Permanecerá aquí hasta que tales unidades se hayan organizado cumplidamente.

Se ha dispuesto ue todos los cines proyecten la cinta cinematográfica de la llegada del Fuehrer Hitler.

Más de un millón de personas hizo un recibimiento grandioso a Hitler a su entrada triunfal, ayer, en Viena

Al proclamar desde un balcón la nueva política pangermanista, el Canciller Hitler, dijo: «Ninguna fuerza puede separarnos», en tanto que el júbilo se desbordaba en muy varias formas

VIENA, marzo 14. (AP). —Adolf Hitler llegó hoy a Viena y desde el balcón del Hotel Imperial proclamó su nueva política pan-germanista diciendo: Ninguna fuerza puede separarnos.

Sus palabras fueron un desafío y un aviso al mundo entero y se pronunciaron en medio de un fanático entusiasmo de las muchedumbres, que aclamaban a Hitler produciendo con sus gritos y aplausos un ruido ensordecedor.

Ciertamente no menos de un millón de personas, probablemente más, han aclamado al hombre que salió de esta capital siendo un oscuro artista y vuelve a ella en forma apoteósica.

Las enloquecidas muchedumbres llenaban la amplia Ringstrasse a lo largo de seis cuadras, aplaudiendo con un celo que tenía semejanza a fervor religioso. Las mujeres derramaban lágrimas porque el Gran Jefe había llegado al fin. Los hombres, sin conocerse, se abrazaban en las calles.

De pie en el balcón del hotel, Hitler parecía insignificante hasta que un enorme reflector lo destacó en medio de la oscuridad.

El Fuehrer, según parece, no tenía la intención de hablar hasta mañana a las once de la mañana. Para entonces tenía pensado dirigirse a Viena y al mundo alemán desde la Plaza de los Héroes.

Pero durante tres horas estuvieron congregadas las multitudes frente al hotel, pidiéndole que se presentara una y otra vez en el balcón. Los funcionarios que acompañan a Hitler dicen que jamás han visto un pueblo desbordado de alegría como el vienés. El entusiasmo de los austriacos supera al que existía en los primeros días del nazismo en Berlín.

Finalmente Hitler levantó sus manos pidiendo que se guardara silencio en contestación al clamor de cien mil personas que hacían un ruido terrible en las calles.

«El Reich alemán tal como se encuentra hoy es inviolable», dijo. «Nadie puede destruírlo».

Sonriendo y claramente conmovido por las manifestaciones de adhesión del público, exclamó:

«Compatriotas alemanes: He sentido en estos últimos días todas las emociones que ahora os sacuden a vosotros.

«Este ha sido un cambio histórico y todo el pueblo alemán se encuentra emocionado.

«No dos millones de personas en una ciudad sino 75.000,000 en una nación son sacudidas hasta lo profundo de sus sentimientos por vuestras demostraciones.

«Estoy profundamente conmovido de este cambio histórico.

«Todos sois fieles a vuestro juramento, desde Koenigsberg a Hamburgo y Viena».

Hitler entró en Viena, sede en otro tiempo de la poderosa dinastía de los Hapsburgo y ahora una capital provincial de Alemania a las 4:50 de la tarde.

Su entrada puso fin al viaje triunfal de cien millas por entre muchedumbres desbordadas de entusiasmo desde Linz, donde se detuvo el sábado.

Al llegar a Viena Hitler pasó de su automóvil de seis ruedas a un automóvil abierto, donde, de pie, recorrió seis millas y media de calles de la capital austriaca.

Las campanas de las iglesias se echaron a vuelo desde el momento que cruzó los límites de la ciudad hasta el instante en que llegó al hotel, situado sobre el café «Imperial», donde Hitler, como un artista lleno de ilusiones, trató en otro tiempo de vender sus cuadros.

La nazificación de Austria, mientras tanto, se realiza rápidamente y con la entusiasta aprobación de las masas del pueblo.

En Alemania se necesitaron varios años para dar nueva forma al Estado y en Austria se ha efectuado lo mismo en pocos días.

Los judíos se encuentran presa de pánico. Muchos millares trataron de huir. Los médicos y los abogados judíos ya no pueden ejercer sus profesiones. Los establecimientos judíos han sido saqueados. Los judíos son golpeados y arrestados. Los distritos de residencias de los judíos son presa del pánico.

La iglesia evangélica austriaca se ha convertido en una sección de la Iglesia evangélica alemana. Su jefe ha telegrafiado a Hitler felicitándole en nombre de sus 330,000 miembros.

Los funcionarios alemanes que vinieron con Hitler comenzaron inmediatamente a adoptar medidas con el objeto de que en Austria rijan las mismas leyes que en Alemania.

La primera orden de Henrich Himmler, jefe de la policía alemana, fué elevar a los camisas negras austriacos al rango de organización nacional, siendo nombrado jefe de la misma Víctor Lutze.

Los Estados Unidos se acercarán a Alemania con el objeto de que se haga cargo de lo que adeuda Austria

La absorción de Austria por Alemania ha servido ayer de tema en la Cámara de Representantes de los Estados Unidos en favor y en contra del aumento de las fuerzas navales

WASHINGTON, marzo 14. (AP.)—La absorción de Austria por Alemania constituyó hoy la base de los argumentos en pro y en contra del proyecto de expansión naval en la Cámara de Representantes.

El representante Nartin Dies declaró la «inevitabilidad» de la peor guerra europea y añadió que con tal motivo es imperativo que los Estados Unidos aumenten sus fuerzas navales.

«Hitler ha podido hacer lo que hizo — dijo Dies — porque está apoyado por un fuerte ejército, perfectamente equipado».

Los enemigos del proyecto de expansión naval declararon están convencidos de que el aumento de las fuerzas navales se utilizaría para comprometer a los Estados Unidos en una guerra exterior.

«Los americanos tenemos numerosos problemas a que dedicarnos—dijo el representante Brewster—sin mezclarnos en los asuntos europeos o asiáticos.»

El presidente de la Comisión de Asuntos Navales, Carl Vinson inició el debate sobre el programa naval con la afirmación de que se utilizaría como «cuarentena para librar al país de la enfermedad de la guerra.»

Esta manifestación contesta a las críticas que se hicieron al famoso discurso pronunciado por el Presidente Roosevelt en Chicago en el cual hizo mención de la posibilidad de una cuarentena contra las naciones agresoras.

Hubo aplausos cada vez que Vinson reiteró que los buques cuya construcción se recomienda solamente estarán destinados a la defensa del país.

El completo aislamiento es enteramente imposible a los Estados Unidos, declaró el representante Byron Scott, quien agregó que la interdependencia económica con el comercio extranjero se alteraría si este país se retirase cada vez que surgiera algún conflicto.

«¿Cuánto ha costado la amistad de Inglaterra hace veinte años?» preguntó el representante Harold Knutson, único de los pocos representantes que votaron contra la guerra con Alemania. «Cuarenta mil millones de dólares.»

Los Estados Unidos se acercarán a Alemania para que asuma la deuda de Austria a ese país

WASHINGTON, marzo 14. (AP.)—Las personas que se dedican al estudio de las cuestiones diplomáticas declaran que el gobierno de los Estados Unidos se acercarán a Alemania con el fin de que asuma las obligaciones de Austria hacia este país y para que garantice los derechos de los norteamericanos en Austria.

Predicen que el departamento de Estado no anunciará ésto, sin embargo, hasta que haya sido notificado oficialmente de que Alemania se ha anexado el Austria. Tal comunicación no se hará hasta después del plebiscito que se efectuará el 10 de abril.

El gobierno austriaco debe a este país más de $24.000,000 por los efectos que le envió inmediatamente después de la guerra mundial.

Un grupo de personas se dirigió a la Embajada alemana para protestar, dando voces de «Abajo Hitler», y la policía hizo unas cuarenta detenciones.

Vladimir Hurban, ministro de Checoeslavia, dijo al subsecretario Sumner Welles que los checos pelearán en el caso de que Alemania tratara de apoderarse de su país.

Los que siguen atentamente la situación dicen que los resultados inmediatos de la absorción de Austria son, entre otros:

Primero: La Legación de los Estados Unidos será transformada en Consulado.

Segundo: La Legación austriaca en esta ciudad y el consulado austriaco en los Estados Unidos serán suprimidos, haciéndosse cargo de sus asuntos la Embajada alemana.

Tercero: Austria tendrá que ser colocada en la lista negra económica de los Estados Unidos, como lo está Alemania por haber denunciado la cláusula de nación más favorecida de su tratado comercial con los Estados Unidos.

Von Neurath rechaza la protesta de Inglaterra alegando que no tiene derecho a erigirse en protector

Los postes indicadores de la frontera divisoria de Austria y Alemania fueron quemados en grandes hogueras. El Banco Internacional aplaza tratar sobre el empréstito de Austria

LONDRES, marzo 14 (AP).—Texto condensado de la carta del Barón Konstantin Von Neurath, Jefe del Consejo de Relaciones Exteriores de Alemania, contestando a la protesta inglesa contra el golpe de Austria.

Después de recordar la información en que el Embajador Sir Neville Handerson formuló la protesta Von Neurath dice:

«En nombre del gobierno alemán debo hacer constar en contestación que el gobierno inglés no tiene derecho a reclamar el papel de protector de la independencia de Austria.

En el curso de las conversaciones diplomáticas acerca de la cuestión austriaca, el gobierno alemán jamás dejó la menor duda en el ánimo del gobierno inglés acerca de que la forma de las relaciones entre el Reich y Austria solamente podían considerarse como un asunto de la competencia del pueblo alemán y que en manera alguna interesaba a tercera potencia.

Por esta razón el gobierno alemán debe rechazar desde el comienzo como inadmisible la protesta formulada por el gobierno inglés, aunque sea sólo condicional».

Haciendo historia de los acontecimientos de la semana pasada la carta sigue diciendo:

«Si el acuerdo de Berchtesgaden se hubiera llevado a cabo lealmente por parte de Austria de conformidad con el espíritu de las conversaciones del 12 de febrero, hubiera garantizado la pacífica ejecución del mismo.

En vez de eso Schuschnigg anunció en vano su única responsabilidad un plebiscito con el propósito de realizar una represión política contra la inmensa mayoría del pueblo austriaco.

Esto provocó acontecimientos extremadamente críticos en la situación interna de Austria. Hubo una crisis en el gabinete de Viena y la formación de un nuevo gobierno. No es cierto que se hiciera presión por el Reich.

Von Neurath califica de «pura fantasía» todo lo que se refiere a un ultimatum presentado pidiendo la reorganización del gobierno federal austriaco en el cual debían entrar personas recomendadas por Alemania.

La carta dice que el despacho de fuerzas alemanas se debió a la petición hecha por Austria.

Ante la amenaza de una guerra civil sangrienta en Austria el gobierno del Tercer Reich decidió atender la apelación».

La carta termina con la afirmación de que «podrían surgir consecuencias peligrosas en el caso de que alguna potencia intentara intervenir en los acontecimientos austriacos».

No tratan del empréstito austriaco en Basilea

BASILEA, marzo 14. (AP).—El Banco Internacional de Saldos y Compensaciones, que se reunió para tratar de los empréstitos de 150.000.000 pesos, concedidos a Austria por la S. de las N., bajo garantía de las aduanas austriacas, vencidos ya en 19.., decidió aplazar la consideración del problema» a causa de que el Fuehrer Hitler tiene que dictaminar primero sobre problemas de mayor alcance y validez».

Queman las mugas de la frontera

SALZBURGO, marzo 14 (AP).—La juventud nazi de esta ciudad quemó hoy en grandes hogueras las mugas de madera que marcaban la frontera entre Alemania y Austria, en esta histórica provincia.

Después, se efectuó un desfile patriótico llevando candiles los manifestantes

M.E.C.D. 2016

SUPLEMENTO DIARIO EN ROTOGRABADO

DIARIO DE LA MARINA

ACTUALIDAD NACIONAL E INTERNACIONAL

LA HABANA, MARTES, 15 DE MARZO DE 1938

SERVICIO NACIONAL DE HEMEROTECA MINISTERIO DE EDUCACION

LA GRAN FIESTA DEL HABANA YACHT CLUB

EL MIGUEL A. Riva, Presidente del Habana Yacht Club, haciendo entrega de la copa ofrecida por ese Club, al señor Albert B. Fay, dueño del yate «Starlight». Aparecen también Rafael Posso, Presidente de la Federación Náutica, Wally Bishop, Commodore Paul Reese, Albert Strake y otros elementos destacados de la novena competencia anual entre Saint Petersburg y la Habana. (Foto D. M.)

BELLO aspecto del decorado y parte de la concurrencia, en la gran fiesta ofrecida el sábado por el Habana Yacht Club. (Foto D. M.)

EL PRESIDENTE del H. Y. C., doctor Riva, presidiendo la «soirée». Pueden reconocerse, además, a las siguientes personas: doctor Luis Machado y señora, capitán Juan del Pino, quien ostenta la representación del Presidente de la República y señora, Mrs. Astor, señorita Descamps, y de pie, la bella señora Carmita Rodríguez, esposa de nuestro compañero Rubén Otero, Cronista de la revista del Yacht Club. (Foto D. M.)

HERMOSOS trofeos donados por el Honorable Sr. Presidente de la República coronel Laredo Bru, el Habana Yacht Club, la Corporación Nacional del Turismo, el St. Petersburg Yacht Club y la Casa Bacardí. Junto a ellos aparecen los señores capitán Juan del Pino, que asistió en representación del primer magistrado de la nación, Miguel A. Riva, Luis Machado, Presidente de la Corporación del Turismo, capitán Ferrer, Roberto Martínez, capitán Alonso y Emilio García. (Foto D. M.)

LA COMPARSA «Tahitiana», integrada por distinguidas figuras del gran mundo habanero, que concurrió a la fiesta del sábado en el Habana Yacht Club, constituyendo un verdadero «hit». (Foto D. M.)

RAFAEL Posso, Presidente de la Federación Náutica, entregándole a Remigio Hernandorena, valiente «skipper» del yate cubano «Polux», la medalla ganada en las justas veleras Saint Petersburg-Habana. (Foto D. M.)

M.E.C.D. 2016

Montmartre

DEL CINEMA CAPITAL FRANCES

¿Se requieren grandes estudios para filmar películas? O, mejor propuesta la cuestión: ¿Se pueden hacer grandes y buenas películas sin disponer de vastos estudios?

La siguiente crónica contesta ese interrogante. En Francia, no todo son grandes empresas. De la colina de Montmartre han salido tal vez las mejores producciones del cinema francés. Ahora que en «Sucedió en La Habana», esta crónica es como un anticipo de la calidad que puede resumir una película, hecha en La Habana, contando con un escenario natural magnífico y artistas vernáculos decididos que, en poco tiempo, pueden llegar a ser grandes especialistas del cinema.

(Por RAYMOND BERNER)

HACE 35 años, poco más o menos, sobre las laderas de Belleville nacieron, casi simultáneamente, las dos primeras manufacturas de cine del mundo: las fundadas por Pathé hermanos y la de León Gaumont.

Inmediatamente, ambas compañías conocieron una prosperidad admirable, y el cinema naciente aglomeró en su redor todo un mundo de especialistas: directores, administradores, operadores, artistas, figurantes, todos decididos a su labor. Era la época en que se rodaban uno a dos films diarios, con gran esfuerzo de decorados en tela pintada y de vajilla rota. Después cambió todo; pero no adelantando en técnica, aunque sí en medios. Todos permanecieron fieles a esa barriada, como León Mathot, que vive desde hace más de 20 años en una casa cercana a Vincennes. Del lado de la Villette, aún se encuentran viejos administradores de Gaumont y muchas «vedettes» que tuvieron sus horas de celebridad... Actualmente se conforman viendo beber a los actuales maquinistas de estudio.

No se concibe que, ante estos dos viejos barrios, que sirvieron de cuna a los dos grandes firmas francesas hoy desaparecidas, las gentes del cinema pasen sin curiosidad ni interés... Los niños, desde su más tierna infancia, están acostumbrados al desfile de los comparsas, siempre los mismos, pero un día vestidos en trajes de guerreros romanos y la semana siguiente de bailarines mundanos. Sus cohortes se esfuman por la calle de la Villette en las «tascas», donde sabios cocineros manipulan suculentos manjares, o sobre Les Buttes-Chaumont, en donde los restaurants se reparten las clientelas de artistas y de directores junto al personal técnico. Los modestos rentistas que juegan a las cartas desde tiempos inmemoriales, sentados en los bancos de la calle Botzaris, no se dignan echar una mirada a las «humanidades» enharinadas que aprovechan la pausa para respirar algunos momentos el aire sano y libre de les Buttes-Chaumont. De antemano, el estudio Gaumont es tan vasto, que todo ocurre en su interior. Jamás un carruaje se estaciona en la calle Carducci, ni en la de Alouttes: todos caben dentro del edificio. Verdadera ciudadela, con sus calles, sus plazas, su enfermería, sus restaurants, el estudio Gaumont dispone de muchos espacios libres donde los directores pueden levantar decorados en pleno aire y «rodar», de día como de noche, con la ayuda de proyectores numerosos. Muchas de las reconstrucciones históricas, con carrozas y todos los detalles concernientes han sido realizadas en el interior de la vasta cintura. Es muy raro

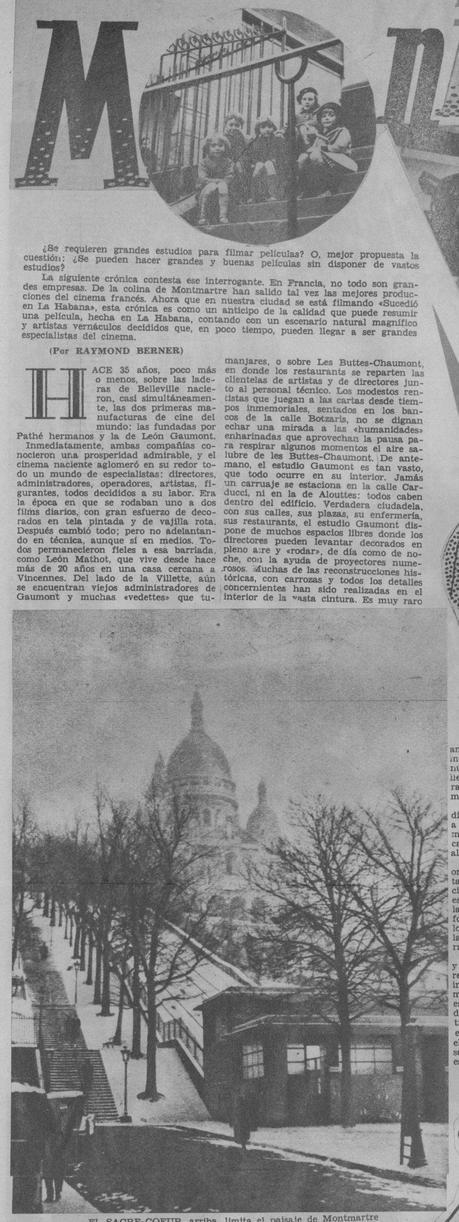

EL SACRE-COEUR, arriba, limita el paisaje de Montmartre

LOS VECINOS, ansiosos, observan el desfile de autos de las estrellas

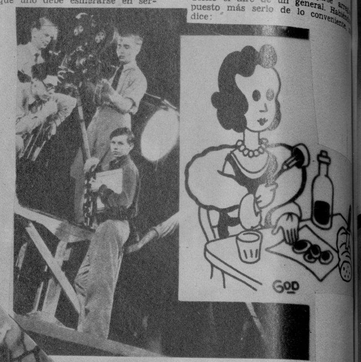

LA ESTRELLA ataca un bisteck en la «bodeguita» de la esquina, mientras los operadores la aguardan

que el trabajo en estos estudios se desborde fuera de su circulo.

En Epinay, con Eclair o Tobis, la misma cosa. Vastos parques envuelven los teatros para la toma de «vistas». Sin salir del estudio Tobis, Feyder ha filmado «La Kermesse Heroique», y Allegret «La Dama de Malaca». En los estudios Eclair, hay, incluso, un río. En Ballincourt, la misma cosa.

Es sobre el límite Norte de la Butte Montmartre, al pie del Sacré-Coeur donde existe un estudio relativamente reciente, cuya actividad muy a menudo se desborda en las calles y en la cual se interesa toda una población laboriosa y pintoresca, inteligente y afectuosa, que ama a los artistas y el cinema. Hay una media docena de comerciantes y cierto número de particulares que acechan la llegada de las huestes del cine, muy raras por cierto, pues que no se trabaja mucho en este estudio.

Cuando un film va a empezar, muchos días antes, un leve estremecimiento corre a lo largo de las calles empinadas, y se mira ansiosamente la gran puerta de la calle Cyrano de Bergerac que da acceso al estudio.

Después, una buena mañana, como a las once, magníficos automóviles, llenos hasta los topes, llegan silenciosamente, estacionándose entre la calle Francoeur y la escalera de la de Cyrano de Bergerac. Es la llegada de las estrellas. Y, desde el fondo de las tiendas o tras las celosías, los felices vecinos reconocen a Gaby Morlay, Lucien Baroux, Bach, Daniela Darrieux, Jules Berry y a numerosos otros.

En Epinay, en Ballincourt, en la Villette y aun en Joinville, los carruajes desaparecen en el interior ,o se alinean en el inmenso Boulevard, pero los artistas permanecen invisibles. Aquí, las calles son estrechas; no hay garages: los artistas descienden en las aceras donde una multitud familiar puede admirar a Suzy Prim examinar las bocinas de alarma. Ante el ruido, la planchadora de la calle Jouy, se asoma a la ventana, y su esposo, que es un bello tipo, se detiene en la cuenta de la ropa para ir a ver «lo que pasa». El zapatero, abandona el tirapié y llama a su esposa, un rostro como de esquimal. Durante largo rato se contempla a los artistas pensando, sin duda, que serían buenos clientes... Pero haría falta aplomo para absorberlos. Mas, ¿cómo esperar que esas bellas criaturas se dignen entrar en la humilde tiendecita desprovista de lujo y del confort más elemental?

Hay, además, la modista y la dueña de la «bodega»...

Pero he aquí que otra tropa acaba de tomar posesión del estudio. Allí están Jules Berry, Alerme, Robert Arnoux, Lucas Gridoux y la pequeña Daniela Parola que vuelven del Mediodía, donde «rodaron» los exteriores de un film. Estarán aquí una buena quincena. ¿Qué piensan los vecinos?

El carnicero afila sus cuchillos; y al hacerle una cortesía a su mercancía, contesta:

—Los artistas son de tal suerte simpáticos, que uno debe esmerarse en servirles.

Un joven lleva su mercancía al restaurant de enfrente y regresa lleno de la más viva admiración.

—Son tan gentiles como sencillos. Cuando Daniela Darrieux rodaba «Abuso de Confianza», necesitaba mi teléfono, porque el del estudio estaba estropeado.

Todo el mundo participa más o menos en la toma de las «vistas», incluyendo las viejas casas de la barriada. Se las maquilla un poco, como a los artistas, y desempeñan bastante bien su papel, como artistas conscientes poco exigentes.

El mozo me enseña una foto de Jules Berry en la cual el artista ha dejado su firma. Está muy orgulloso de ello.

—Fué ayer—dice—que vi una gran mareta, sobre la que leí las iniciales Jules Berry. Entonces compré una tarjeta postal con su foto y he vigilado la puerta. Atravesé los estudios, donde el portero, el jefe, con su gorrito de galón, me prometió presentármelo.

La señora Micheline, encantadora guardarropa, acaba de llegar con un plato preparado para Daniela Darrieux. Cinco minutos después, una vez en la «bodeguita», acompañada de su hijo de cinco años.

—¿El señor quiere ver a Jackie?—pregunta con aire de duda.

—Exactamente.

—¿Para el cinema?—vuelve a dudar. Habrá que «cepillarlo» un poco.

Rápido lo arreglo.

—Bien; pues ahí se queda «Jackie».

El pequeño es una celebridad en el barriada? Es en Montmartre, donde el espíritu es tan fino como el vino.

Jacky comienza en dejarse... Tiene el aire de un general en puesto más serio de lo convenido. Dice:

—¿Es para el cine, señor?

—No; es para un periódico.

—¿Un periódico?

—Sí; un periódico.

Por otro lado, llega una criada, que sabe desde dónde.

—¿Es hoy que se «rueda» la película?—pregunta.

De pronto suena una voz.

—¡Luz! ¡Se va a empezar! ¡Silencio!

Esto es Montmartre. El aire que se respira aquí agudo el espíritu y el entendimiento. Montmartre no se conforma con ser un municipio libre; el más bello del mundo. Bien pronto podremos decir que es la capital del cinema francés.

Y ese día sin duda, el señor Jacky, con un pedazo de azúcar en la boca, tal vez lleve la faja de alcalde de la villa.

Mme. MICHELINE lleva la obra maestra del cocinero, para los artistas

EL CARNICERO y su muchacho, dos cazadores de autógrafos

EL ZAPATERO remendón y sus dos niñas

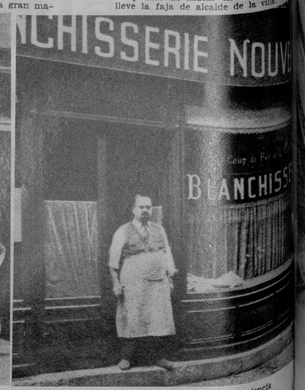

EL LAVANDERO es un hombre de experiencia

M.E.C.D. 2016

por M. R. de Fontanills

MODAS

VESTIDO de dos piezas propio para las salidas de mañana en la presente temporada. Es de un material compuesto de seda y lana color ladrillo acompañado de un chaleco de piqué blanco

COMEDOR elegantísimo de líneas perfectas que responde a un diseño original que J. M. Rothschtid, famoso decorador francés e interpretado aquí por los grandes artistas de LA MODA, la conocida mueblería de Galiano y Neptuno

CHAQUETA de viaje que completa un suit de lana negra adornado con galón bordado de amarillo. Las rayas de la chaqueta son de color naranja también que combina maravillosamente con el negro

TURBANTE de última novedad que acompaña a los vestidos de tarde y noche. Es de jersey de seda azul turquesa adornado con un velo negro

EMPEZAMOS a percibir detalles de verdadera originalidad en las telas estampadas. Grupos de pequeñas florecitas estilizadas en varios tonos diferentes alegran el fondo de crepe de seda negra

LAS ESTRELLAS del cine nos presentan preciosos vestidos para todas las horas. Aquí vemos un modelo de playa que exhibe la graciosa Cynthia Westlake, artista de la RKO, en tela de rayas azul y blanco ribeteado de rojo

AGUA DE PORTUGAL
IRIS
Especial para conservar la ondulación del cabello
DE VENTA EN LAS PERFUMERIAS ACREDITADAS

LE SENS DE LA VOLUPTE — Por Mme. Andrée BIZET

Una de las preocupaciones primordiales de nuestros modistos es la de producir «dentro de la línea espiritual de París». Ahora bien, desde los tiempos en que Ronsard escribía sus rondeles a las princesas de la Corte, el espíritu de París está impregnado de voluptuosidad. La voluptuosidad es una especie de institución nacional. Hay voluptuosidad en todo lo que producimos, y principalmente en los trajes, en las toilettes, que forman «parte de la mujer» como lo forma el cabello mismo. — Lucien Lelong, como los otros grandes artistas de la Moda, es siempre espiritual y voluptuoso. Hay toilettes suyas que podrían titularse uniformemente «Volupté». La mejor prueba, estas dos, recién salidas de sus ateliers, que se llaman «Lison» (la que está sentada), y «Pagana» (la que está de pie). Por que la línea, en complicidad íntima con la tela, forman un todo voluptuoso delicioso y sutil, verdadera creación de París. — «Lison» está cortada en muselina verde esmeralda. La blusa (llamémosla así) es originalísima, y el escote sobre todo, que «repercute» en los brazos. La falda anchísima... — «Pagana» está cortada en jersey mate color amarillo reseda, estando toda la amplitud de la falda como recogida por detrás, hasta el punto de formar cola medio imperial. La estatua que toda mujer lleva en sus líneas se mueve cómodamente dentro de los dos modelos. — Total, voluptuosidad por todo lo alto. Hasta en la ausencia voluntaria de joyas —desnudez completa de brazos, cuello y orejas—encontramos la voluptuosidad. Una mujer cargada de joyas no es voluptuosa, porque, como decía nuestro Jean Lorrain: «le froid des pierres précieuses coupe mon élan...» Cuando, en el fondo de su atelier, como Fausto en el fondo del suyo, el taumaturgo parisién concibió estas dos toilettes, seguramente pensaba en que «el frío de las piedras preciosas corta el entusiasmo» de los enamorados. No perdáis de vista este detalle, que se traduce por: voluptuosidad, espíritu de París.

Cuando los Venenos Obstruyan los RIÑONES e Irriten la Vejiga

Déles una buena limpieza por 40 centavos

Vaya hoy mismo a su farmacia y consiga este seguro, eficaz e inofensivo diurético y estimulante—pida las Cápsulas MEDALLA DE ORO de Aceite de Haarlem y comience en seguida a lavar los riñones de desperdicios saturados de ácidos y venenos.

Es el medio experimentado de restable la actividad normal de los riñ y poner fin a esa irritación de la vejiga que suele ocasionar escasez y ardor de la orina así como el sueño interrumpido por las levantadas de noche.

Recuerde que los riñones, al igual que los intestinos, necesitan de cuando en cuando una buena limpieza, y que entre los síntomas de debilidad renal figuran: el tener que levantarse una o dos veces en la noche — el abotagamiento de los ojos — los calambres en las piernas — el dolor de cintura y las manos sudorosas.

Pero insista en que le den las Cápsulas MEDALLA DE ORO de Aceite de Haarlem, el legítimo y original de Haarlem, Holanda. El precio es módico (40 centavos). Los buenos resultados lo dejarán satisfecho.

LOS CUATRO ejemplares daneses, entre los que se halla Erko (el marcado con el número 4), presentado en la Exposición canina de Rancho Boyeros por el Sr. Ernesto Canales, y que, a despecho de su triunfo en Berlín (contra más de 200 ejemplares de su raza), donde se le consideró el más «perfecto del mundo», no mereció de los jurados ni la simple «Mención Honorífica». Resultó vencedor (con el primer premio), el marcado con el número 3, propiedad de la distinguida dama Herminia Gómez Colón de Pereira, que aparece al lado del también hermoso ejemplar. (Foto D. M.)

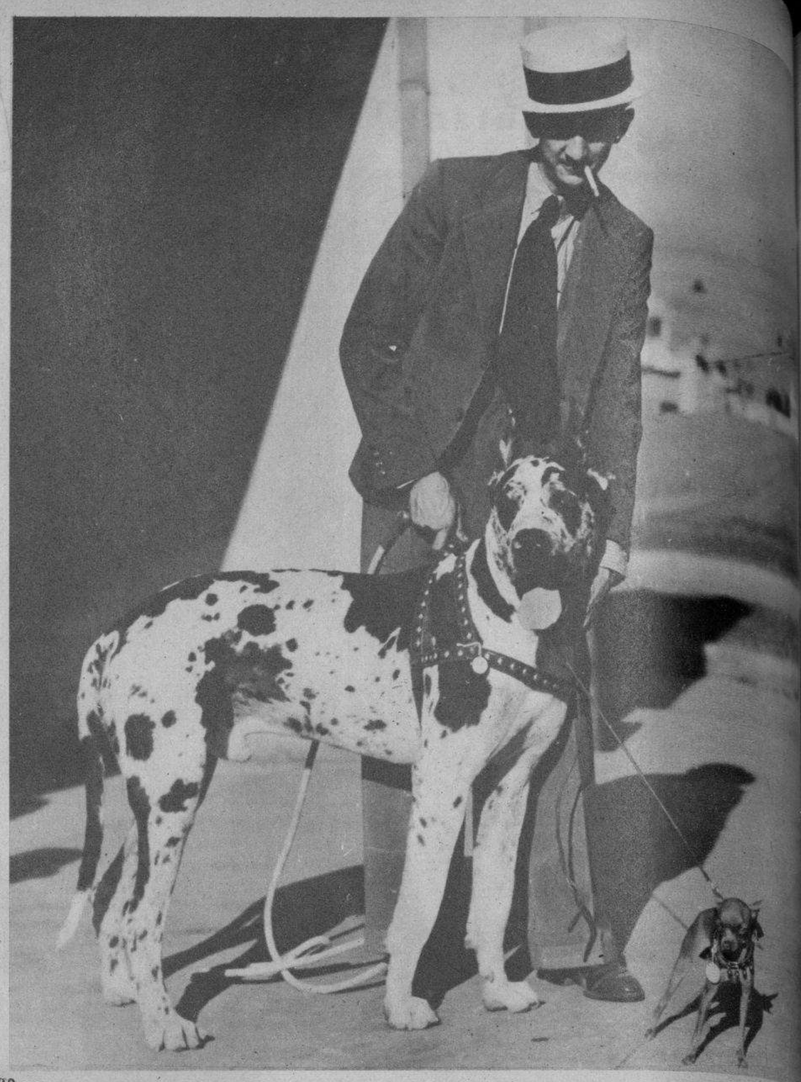

ERKO, estupendo ejemplar danés, de año y medio de edad, que obtuvo un gran premio entre más de 200 ejemplares en la exposición canina de Berlín celebrada el 19 de septiembre de 1937. Es hijo del famoso Dingo, cuya fotografía publicamos en esta misma página, considerado como el ejemplar más perfecto de su raza en el mundo. Fué presentado en la exposición canina de Rancho Boyeros entre otros tres ejemplares. No obtuvo los honores de una mención honorífica. El jurado estuvo integrado por los doctores Fernández Obando y Benito Veiga. (Foto D. M.)

SALIO para Europa el doctor Antiga.—Nuestro Ministro en Suiza, el estimado doctor Antiga, salió ayer para reincorporarse a su destino, acompañado de su bella esposa. Un grupo de amigos, entre los que se halla el ilustre doctor Sánchez de Bustamante, el doctor Villaverde, Dussaq y otros despidió al representante diplomático de Cuba. (Foto D. M.)

DINGO, campeón de su raza en Europa, al que se le concedió el título de 1931 del «perro más perfecto en su clase». Es padre de Erko, exhibido el domingo pasado en Rancho Boyeros. (Foto D. M.)

CON MOTIVO de cumplir dos años el niño Jorgito Portas y Gil, reunió en su domicilio un grupo de amiguitos, que fueron espléndidamente agasajados. Aquí: un sugestivo grupo de los pequeños invitados, rodeando al pequeño Jorge. (Foto D. M.)

EL CORONEL James D. Roosevelt, hijo del Presidente de los Estados Unidos—que estuvo recientemente en Puerto Rico, en cuyas aguas realizó sus maniobras anuales la flota americana—permaneció, ayer, breves momentos en la Habana, de paso para Miami. Aquí aparece al ser saludado por varios caballeros, a su llegada. (Foto D. M.)

LOS SEÑORES ANTONIO Miranda, Carlos Alonso, Ramón Fraga y Longino Rodríguez, que constituyen la comisión organizadora del banquete-homenaje de gratitud y admiración al doctor Julio Hernández Alborna con motivo de haber sido nombrado Subdirector del Sanatorio «La Covadonga». El acto se celebrará en abril con ocasión de su onomástico. (P. D.)

GRAN CASINO NACIONAL.—«Los Rancheros», máximos intérpretes de la canción mexicana, embarcan mañana, miércoles, en Nueva York, con rumbo a la Habana donde debutarán el próximo sábado 19, en el Gran Casino Nacional. «Los Rancheros» han sido la sensación de la temporada en los Estados Unidos. (Foto D. M.)

COLOCACION de la primera piedra del Panteón Auténtico, acto verificado ayer en el Cementerio de Colón. Representó al doctor Grau San Martín el doctor Méndez Peñate y habló en nombre del Comité Pro Panteón Auténtico la Secretaria señora Conchita Castanedo de López. También hicieron uso de la palabra los señores Rubén de León y Evelio Falcón. (Foto D. M.)

M.E.C.D. 2016