1A SECCION 1

SERVICIO DE ASSOCIATED PRESS
Esta queda autorizada para usar nuestro servicio y noticias de información.
HILO DIRECTO CON NUEVA YORK

DIARIO DE LA MARINA

EL DIARIO DE LA MARINA es el periódico más antiguo de Cuba. Fué fundado en el año mil ochocientos treinta y dos.
SERVICIOS ESPECIALES DE ESPAÑA

1A SECCION 1

AÑO CV.—NUM. 262 | ACOGIDO A LA FRANQUICIA POSTAL | LA HABANA, MIERCOLES, 3 DE NOVIEMBRE DE 1937.— SAN VALENTIN Y SANTA SILVIA | TIEMPO PARA HOY: VARIABLE. | PRECIO: 5 CENTAVOS

Lérida, base del plan de ataque rojo sobre Aragón, fué intensamente bombardeada

INMEDIATAMENTE DESPUES DE LA LEGISLACION ELECTORAL PARA COMICIOS DE REPRESENTANTES, SE ABORDARA LA NECESARIA PARA LA CONSTITUYENTE

El Gobierno dará cuantas garantías pidan los Partidos para concurrir a los comicios, dice el Coronel Batista

Dijo además el Jefe del Ejército que los hombres de buena voluntad que tengan interés en devolverle la normalidad a Cuba de manera absoluta, deben propender a la Constituyente

AUNQUE ALGUNOS PARTIDOS ACUERDEN ABSTENERSE DE IR A LAS ELECCIONES, NO LO HARA EL ELECTORADO, AFIRMA

A la una y treinta minutos de la tarde, ayer, estuvo en Palacio el Jefe del Ejército Constitucional, coronel Fulgencio Batista.

—Vengo invitado—dijo—como en otras ocasiones, a almorzar con el Presidente de la República y creo haber llegado un poco tarde.

—¿Qué noticias tiene usted para nosotros ,Coronel?—interrogaron los repórters.

—Ninguna; pero seguramente las tendrán ustedes para mí.

Uno de los periodistas dijo entonces:

—El Presidente de la Cámara de Representantes, doctor Martínez Fraga, ha declarado aquí, y nosotros nos hicimos eco de la información, que al redactarse las bases para el Código Electoral de Emergencia de los comicios de Representantes, se han tenido en cuenta las sugerencias de usted de celebrar comicios para la renovación parcial de la Cámara, independientemente de los de delegados a la Constituyente, así como sobre otros puntos relativos a dichas elecciones.

El coronel Batista respondió que él había sugerido las mayores facilidades a todos los partidos políticos para que concurran a las urnas. Las exigencias impuestas por el tiempo aconsejan restringir los términos; pero la Cámara, ello no obstante, propiciará la manera, según tengo entendido, de que todas las organizaciones políticas que participen en esas urnas disfruten de las garantías necesarias para el libre desenvolvimiento de sus actividades.

—Se asegura—dijo otro periodista—que algunos partidos no asistirán a los comicios por haber sido rechazada la fórmula por ellos propuesta de verificar la renovación de la Cámara conjuntamente con la Constituyente.

El coronel Batista, dijo:

—Habrá partidos que no querrán concurrir a los comicios parciales; pero estimo que se exagera un poco en cuanto a las explicaciones que se dan para justificar la abstención. Se dice, por ejemplo, que no estamos viviendo bajo un status legal. Pero así estamos desde 1928. Si a tal teoría nos atenemos resultará que desde entonces ningún acto en Cuba ha sido legal. Es preciso reconocer que en ciertas ocasiones nos hemos encontrado viviendo circunstancias especiales ,abocados a una dictadura en virtud de situaciones anárquicas. Dictaduras han sido los gobiernos de facto, porque han actuado sin Congreso, que es la expresión más elocuente y alta de la democracia. No obstante todo ello, se han producido realidades que ha sido necesario aceptar y reconocer. Una realidad fué la Constitución del 28. Otra realidad el 4 de Septiembre, otra realidad la Constituyente del 35. Hay que abordar en seguida a la Constituyente como el único medio de resolver la situación jurídica actual.

«El Gobierno está dispuesto a ofrecer cuantas garantías soliciten los partidos para asistir a las urnas. No puede decirse que no existen garantías cuando no se han pedido.

«Deploraría mucho que algunos partidos o sectores se retrajeran de los comicios, no prestándoles su cooperación; pero no creo que el electorado se abstenga, puesto que el pueblo desea la normalidad.

«Se ha esbozado la fórmula de hacer Constituyentes y elecciones de Representantes en un mismo acto. Yo no participo de esa idea. La Constituyente, lo digo una vez más, debe ser libre de toda mezcla que la entorpezca y obstaculice.

«Cuando se hablaba de la renovación de la Cámara el público se manifestaba unánimemente en favor del sorteo. Vino el fallo del Tribunal Supremo de Justicia dándole la razón a los sorteístas y ahora hay grupos que sostienen que debemos ir antes de todo a la Constituyente. Palos porque bogas y palos porque no bogas.

«Mucho se habla de democracia y civilidad. Hemos vivido años tras años de gobierno de facto, que como todos saben está manejado por un escaso grupo de personal. El status actual creó el Congreso y las elecciones renovacionistas tienden a sostener ese Congreso que por representar al pueblo representa asimismo a la democracia. Cualquier fórmula legislativa tiene que pasar por el Congreso para que tenga viabilidad. El Gobierno puede tener una idea que le parece buena; pero sometida al Congreso, resulta todo lo contrario.

«Todos debemos poner a contribución nuestros esfuerzos para celebrar la Constituyente. Los hombres de buena voluntad que tengan interés en devolverle a Cuba la normalidad absoluta deben propender a ello. Después de esta legislación electoral para Representantes iremos a la legislación para la Constituyente.

El coronel Batista fué a Palacio acompañado de su ayudante, el teniente Alonso.

Al almuerzo asistieron con el coronel Batista, los Secretarios de Estado, doctor Juan J. Remos; de Obras Públicas, Ing. Max. Borges; de Sanidad, Dr. Zenón Zamora; de la Presidencia, doctor José Enrique Bringuir; de Agricultura, Ing. Amadeo López y de Hacienda, doctor Giménez Lanier.

Pena de muerte para cuantos huyan de la zona roja en España

Para abandonarla tendrán necesidad de un permiso del gobierno de Valencia

HENDAYA, Frontera franco-española, Nov. 2. AP.— Indalecio Prieto, ministro de Defensa del gobierno de Valencia ha decretado la pena de muerte para todos los residentes en territorio del gobierno rojo que intenten escapar a Francia.

Las disposiciones contenidas en el decreto por el cual se castiga con la pena de muerte a los que quieran escapar de la España moscovita, se aplican a las personas que intenten cruzar la frontera sin permiso del gobierno, lo mismo oficiales y soldados del ejército, que funcionarios del gabinete o simplemente paisanos.

El gobierno de Valencia se reserva el derecho de conceder los permisos para salir de España.

Se tiene entendido que el ministro de Defensa concibió la idea del decreto durante su reciente viaje a Puigcerdá, en la frontera francesa.

Los despachos militares dan cuenta de que las actividades en todos los frentes se limitan a reconocimientos.

El gobierno nacionalista de Burgos ha anunciado el licenciamiento de los soldados del reemplazo de 1928 que formaba parte de la quinta brigada y han estado prestando servicios desde el comienzo de la guerra civil en Julio de 1936. Este decreto del gobierno de Franco es la mejor prueba de que los nacionalistas no tienen problema alguno para el reclutamiento y que cuentan con personal sobrante en filas».

En Asunción se ha declarado el estado de guerra

La guarnición de Concepción se rebeló con el propósito de reimplantar la dictadura

ASUNCION, Paraguay, Noviembre 2. (AP).—Se ha proclamado el estado de guerra en Asunción, capital del Paraguay, esta noche, después de un fracasado levantamiento por parte de miembros del Ejército que trataban de establecer una dictadura.

El teniente coronel Arturo Bray, jefe del cuartel de Asunción, fué autorizado para establecer el estado de guerra, a pesar de que el comunicado de la Secretaría de Estado dice que la revuelta quedó suprimida.

La insurrección parece tener su foco más importante en Concepción, a 135 millas al norte de Asunción.

«Una parte de la guarnición militar de Concepción se rebeló contra las autoridades constitucionales a fin de reinstaurar la dictadura», dice el comunicado de la Secretaría de Estado.

«El Gobierno de la República... tiene el control de la situación en la capital y la inquebrantable lealtad y el apoyo de los comandantes del Ejército y de la Marina de guerra para aplastar a los revoltosos y castigarlos.

«Todos los regimientos de Asunción son leales y están dispuestos a cumplir órdenes. La división del Chaco es leal y está en su puesto. El orden en el resto del país no ha sido alterado».

Piden la rendición de las tropas sublevadas en Paraguay

LA ASUNCION, Paraguay, noviembre 2. (AP).—El ministerio de la Guerra cursó en el día de hoy un mensaje al jefe de las tropas amotinadas en La Concepción, capitán Ciancio López, reclamando la rendición del regimiento «Corrales», pronunciado contra el régimen en la mañana de hoy.

EN UN ACCIDENTE FERROVIARIO EN BRASIL PIERDEN LA VIDA VARIOS MIEMBROS DEL PARTIDO INTEGRALISTA

RIO JANEIRO, noviembre 2. AP. De cinco a siete miembros del partido político integralista resultaron muertos hoy y unas 45 personas heridas en la colisión de un tren de pasajeros con otro. de. mercancías cerca de Mesquita, a unas 35 millas de Río Janeiro.

Los integralistas regresaban de una jiro política a San Pablo.

EL GOBIERNO INGLES HARA UN CONVENIO DE COMERCIO CON BURGOS

LONDRES, noviembre 2. (AP).—En un centro bien informado se decía esta noche que el gobierno británico está a punto de terminar las negociaciones para un tratado de comercio con la España nacionalista.

La condiciones del convenio, que se darán a conocer «en el momento oportuno», autoriza al gobierno del general Franco a establecer misiones comerciales en la Gran Bretaña con derecho a tratar con los representantes del departamento de Comercio de Inglaterra.

Se duda, sin embargo, que tal convenio constituya un reconocimiento diplomático. Se trata, según se dice, de «un asunto puramente comercial» y que no significa ni siquiera el reconocimiento de facto del régimen nacionalista del generalísimo Franco.

El convenio, asegúrase, será análogo al que existía entre la Gran Bretaña y la Rusia soviética antes de que esta última fuera reconocida por el gobierno de Londres.

La misión comercial de Franco tendrá derecho a tratar acerca de todas las transacciones comerciales con el gobierno inglés, el cual reconocerá los pasaportes expedidos por las autoridades nacionalistas.

Los intereses comerciales ingleses, muy importantes en la España nacional, han influído para que el gobierno inglés aceptará esta decisión.

«La batalla azucarera librada en Washington en 1937», artículo por José Manuel Casanova. (Véase página 18).

Fiorello H. La Guardia

La vigilancia se reorganiza en la zona nacionalista

Toda se desenvolverá bajo el mando único que tendrá un general. Otros decretos

SALAMANCA, Nov. 2. (Havas).—El generalísimo Franco suscribió en el día de hoy varios e importantes decretos relacionados con la administración y el régimen interno del Estado español. El generalísimo se encuentra en Burgos actualmente, en donde ha tratado con el Gobierno de las cuestiones fundamentales de organización política.

Uno de los decretos referidos designa al general Martínez Anido, jefe del Cuerpo de Seguridad interior y del Servicio de Vigilancia de las fronteras; el general Martínez Anido fué miembro del Directorio Militar que presidió el Marqués de Estella, en 1923.

Ha sido nombrado también jefe de los servicios del ejército en operaciones el general Adolfo Menéndez Cadanzo.

Gerardo Caballero ha sido nombrado Gobernador Civil de la provincia de Oviedo.

El general Don Antonio Aranda ha sido nombrado jefe del VIII Cuerpo de Ejército y del Cuerpo de Operaciones de Galicia.

El general Luis Mombarte es designado jefe de la VII Región Militar, que estará constituida por la zona que en la actualidad ocupan las tropas del VIII Cuerpo.

Para la jefatura del VI Cuerpo ha quedado nombrado el general de división. José López Pinto, que a la vez será jefe de la VI Región, ocupada por aquellas fuerzas.

El decreto constituyendo el servicio de vigilancia de las fronteras, bajo un mando unificado (número 387), contiene el siguiente preámbulo:

«Como consecuencia de la liberación de nuevas provincias y del regreso a España de muchos evadidos, es indispensable centralizar la dirección de los servicios de vigilancia, que en la actualidad se encuentran bajo autoridades dispersas».

El artículo primero determina que los servicios de vigilancia interior y orden público, así como las pesquisas de la policía de las fronteras, estarán a cargo directamente de un ex-general, que haya desempeñado mando de comandante en las fuerzas nacionalistas. En cada zona los comandantes de armas tendrá a su cargo los referidos servicios, pero en términos generales estarán subordinados, para su concertación, al servicio general.

SIGUE EL AVANCE JAPONES SOBRE LA CIUDAD DE SHANSI

Ejecutan a unos chinos sus compatriotas por espionaje; lanzaron cohetes como guía

TIENTSIN, noviembre 2. (Havas). Se anuncia por el G. C. G. japonés que las tropas niponas que avanzan en dirección a la capital de la provincia de Shansi están a punto de entrar en ésta, tras de haberse posesionado de Cheu-Yang, en el ferrocarril de Changtai, a 60 kilómetros al Levante de Taiyuanfú, la capital provincial.

Penetra la aviación nipona en la provincia de Hunan

SHANGHAI, noviembre 2. (AP).—Dicen despachos de Hong Kong que anoche fueron ejecutados cinco chinos en Cantón, por haber disparado cohetes para orientar durante la noche a los aviones nipones que iban a bombardear las ciudades del Sur.

También se comunica que en la provincia septentrional de Hu-Nan penetraron seis aviones japoneses, en misión de bombardeo.

Se ha confirmado que las líneas niponas han llegado hasta el arroyo de Suchau, por la parte meridional de la corriente.

Se está combatiendo ya cerca de la Universidad de San Juan, en Sicawei, a no poca distancia de la concesión francesa; todos los extranjeros y chinos residentes en los edificios universitarios han sido evacuados.

Las tropas chinas que se van retirando han destruído la vía del ferrocarril de Hang Chau, aparentemente con la intención de detener el avance de las huestes imperiales.

Emboscadas chinas en Taching

PEIPING, noviembre 2. (AP).—Se reconoce por el alto mando japonés que en la parte septentrional de la provincia de Hopel quedan todavía rezagados fuertes contingentes de tropas chinas, a despecho de la penetración que en línea recta han efectuado las fuerzas niponas. En efecto, desde una emboscada situada a 35 kilómetros al sur de Paoting-Fu, y 220 a retaguardia de la línea más avanzada de penetración, los chinos ametrallaron a los botes hospitales japoneses que descendían por el curso del río Ta-Ching, matando a muchos de los heridos que en ellos iban. Los supervivientes lograron continuar viaje cuando llegaron refuerzos de Paoting-Fu, para desalojar a los guerrilleros de sus posiciones.

Neutralizarán la zona de Nantao, en Shanghai

SHANGHAI, noviembre 3. (AP).—Dice la agencia «Domei» que se han iniciado negociaciones para la desmilitarización de Nantao, a fin de evitar que la concesión francesa sufra los efectos de la lucha entre los contingentes chinos y nipones estacionados en esa área.

Ganó La Guardia por buen margen sobre Mahoney

Quedó reelecto el candidato por la coalición «tripartita» para la alcaldía de New York

PROFESION, «AGRICULTOR» DIO ROOSEVELT AL VOTAR

NUEVA YORK, noviembre 2. (AP) El periódico «The New York Times», en su primera edición después de las nueve de la noche de hoy dice que el alcalde G. H. Laguardia ha sido reelecto, derrotando a su rival democrático Jeremiah T. Mahoney.

A esa hora, en 725 de los 3,910 colegios electorales, La Guardia había obtenido 233,085 votos contra 170 mil 714 su rival.

El presidente Roosevelt votó ayer en el Ayuntamiento de Nueva York

HYDE PARK, noviembre 2. (AP). El presidente Franklyn D. Roosevelt fué el elector número 299 en las elecciones para funcionarios del estado, la ciudad y el condado, celebradas hoy.

El presidente Roosevelt, al igual que los demás ciudadanos, se dirigió al Ayuntamiento, se identificó ante los inspectores, demostrándoles tener derecho al sufragio e hizo funcionar la máquina de votar.

¿Cuál es su nombre?—preguntó la señorita Alma van Curan, presidenta de la mesa del colegio, cuando el Presidente se presentó a votar.

—Franklin Delano Roosevelt—contestó el jefe del Ejecutivo, con una sonrisa.

—¿Ocupación?

—Agricultor—repuso enfáticamente mister Roosevelt.

Los fotógrafos sacaron fotografías del Presidente y de su esposa.

—Ustedes están derrochando dinero—dijo a los fotógrafos, refiriéndose al gasto en bombillos. Usen las fotografías que me sacaron el año pasado y el anterior.

Un grupo de escolares que se encontraba junto a la puerta del Ayuntamiento aplaudió a Roosevelt, tanto al entrar como al salir del edificio. El Presidente les invitó a que se retrataran con él.

Fiorello La Guardia, reelecto alcalde de Nueva York

NUEVA YORK, nov. 2. (AP).—El candidato democrático, Jeremiah T. Mahoney, a las nueve de la noche de hoy, expuso que se consideraba derrotado por el contendiente de la coalición republicano-fusionista-laborista, Fiorello H. La Guardia, que se presentó ante el electorado, en los comicios municipales, como «reformista».

Fiorello La Guardia, pues, ha resultado reelecto, logrando impedir a los dirigentes de Tammamy Hall que lo vencieran en sus propósitos reelectivos.

Se recordará que el alcalde ocupó el poder hace justamente cuatro años, al producirse la escisión del partido Democrático, logrando acumular a sus votos los de los individuos que siempre habían permanecido en la oposición.

La derrota de Tammamy Hall ha sido en toda la línea, porque tampoco logró sacar el candidato a procurador del Distrito, que llevaba.

El Presidente Roosevelt figuró entre los primeros en felicitar a La Guardia por su reelección

NUEVA YORK, Nov. 2. (AP).—El Presidente Roosevelt, que se negó a intervenir en las elecciones municipales de Nueva York, figura entre los primeros en felicitar al Alcalde La Guardia por su reelección.

El Presidente telefoneó al Alcalde desde su residencia en Hyde Park.

Sigue La Guardia obteniendo una gran ventaja sobre su rival en las elecciones.

NUEVA YORK, Nov. 2. (AP).—El resultado de la votación en 2,400 de los 3,910 colegios electorales es como sigue: La Guardia, 782,193 votos; Mahoney, 432.334.

Para el cargo de Fiscal de Distrito en Manhattan, Dewey ha obtenido 193,015 votos contra 136,879 Hasting, en 650 de los 1,055 colegios electorales.

NUEVA YOR, noviembre 2. (AP). El C. I. O. fracasó en sus esfuerzos por obtener el control del gobierno de la ciudad de Detroit. Los escrutinios dan a Richard W. Reading una ventaja 3 a 1 sobre Patrick O-Brien, candidato de la organización industrial de tono rojo.

La victoria de LaGuardia, constituye para él la distinción de haber sido el primer hombre que derrota a Tammany Hall en dos elecciones sucesivas.

Los partidarios de la candidatura de La Guardia se muestran doblemente complacidos porque han derrotado a Tammany en su propio baluarte con motivo de la elección de un fiscal de Distrito.

Poco después de la concesión de Mahoney, el candidato a Fiscal por Tammany concedió que había triunfado Thomas E. Dewey.

Lester H. Clee, candidato republicano a Gobernador de New Jersey tiene ventaja sobre el senador A. Harry Moore, candidato democrático.

James H. Price demócrata, parece haber triunfado sobre J. Powell Royal en la elección de Gobernador de Virginia.

Cornelius D. Scully, tiene ventaja sobre Robert N. Waddell para Alcalde de Pittsburgh.

James M. Curley, ex-alcalde de Boston y ex-gobernador de Massachusetts, que trata de recuperar la alcaldía de Boston, parece que ha sido derrotado por Maurice J. Tobin y Malcolm Nichols.

Su Alteza el Archiduque Francisco José de Austria, al arribar al puerto de Nueva York, a bordo del «Normandie», acompañado de su esposa. Interviuvado por los periodistas sobre las posibilidades de la restauración de la dinastía, contestó: «Es algo que ocurrirá dentro de los próximos diez años».

MAISKY OFRECIO NO SEGUIR EN EL PAPEL DE OBSTACULO A TODA GESTION PLAUSIBLE

Con un «el camino está libre» y «pueden, pues, seguir» el líder soviético cesó en su función, pudiendo así el Comité de Neutralidad ir sobre bases más firmes

SE TRATARA INMEDIATAMENTE LA CUESTION DE LOS VOLUNTARIOS QUE HAN DE SALIR DE ESPAÑA

LONDRES, noviembre 2. (AP).—Una velada concesión hecha por el representante soviético con respecto a los derechos de beligerancia, permitió hoy que se diera un paso de avance dentro de la subcomisión de neutralidad en relación con el proyecto para retirar de España a los voluntarios extranjeros.

Al mismo tiempo la subcomisión de la que forman parte representantes de Inglaterra, Rusia e Italia, dejaron a un lado la disputa sobre el momento en que debe concederse la beligerancia a las dos facciones que guerrean en España.

Los centros informados se muestran «optimistas» respecto a los progresos realizados por la subcomisión, pero admiten que aún no se ha fijado la fecha para el comienzo de la retirada de los voluntarios ni siquiera para que vayan a España las comisiones que han de determinar cuántos voluntarios están peleando en cada una de las facciones.

La subcomisión ha acordado pedir al pleno del Comité, cuya reunión se ha señalado para el jueves, que autorice a fin de acercarse a los regímenes de Barcelona y de Burgos al objeto de gestionar la aprobación de ambos para el plan de evacuación de los voluntarios.

El acuerdo fué posible después que Iván Maisky, representante de Rusia, pronunció un discurso conciliador diciendo que «el camino está libre».

«Pueden, pues, continuar. Si vuestros esfuerzos se convierten en hechos y no en palabras—pues las palabras no son bastantes hoy—y esos hechos nos convencen de que estamos equivocados en nuestro escepticismo, bien y bueno; reconsideraremos nuestra presente actitud», dijo.

Rusia se había negado a que se tratase de la concesión de derechos de beligerancia a los nacionalistas hasta que no hubieran salido de España todos los voluntarios.

La dificultad creada por la negativa de Rusia, bloqueando de esa forma la aprobación unánime del plan inglés, se allanó con una recomendación al Comité para que apruebe «el examen por parte de la subcomisión de las medidas prácticas necesarias para resolver la situación derivada del hecho de que un gobierno se abstiene» de aceptar el plan.

Al mismo tiempo, en un centro informado se decía esta noche que la Gran Bretaña concertará en breve un convenio comercial con la España nacionalista que permitirá el establecimiento de misiones comerciales y oficiales consulares en las dos naciones.

Tal convenio, decía un informante, no constituye el reconocimiento diplomático del régimen nacionalista del general Franco.

Mientras tanto, el Almirantazgo inglés ha reducido la patrulla que vigilaba las costas del norte de España, que se encuentran ya totalmente en posesión de los nacionalistas. El crucero «Southampton», que había estado protegiendo la navegación británica en aguas del Cantábrico, ha recibido la orden de regresar a un puerto inglés.

Dos destroyers continuarán, sin embargo, en esa área.

En el Parlamento, Aliver Stanley, presidente de la Junta de Comercio, reveló, contestando a una pregunta, que en los últimos nueve meses 200 buques extranjeros cambiaron sus registros nacionales por el inglés, con el objeto de poder comerciar con los rojos españoles bajo la protección de la Marina de Guerra inglesa.

Stanley dijo que este «era un asunto difícil» y agregó que el Gobierno había hecho todo lo posible legalmente para resolverlo.

HABLARA POR RADIO DESDE ESTADOS UNIDOS EL DIA 12, EL DUQUE DE WINDSOR

WASHINGTON, noviembre 2. (AP). Se anuncia que el Duque de Windsor, que llegará próximamente a los Estados Unidos, hablará por radio a los norteamericanos el día 12 de 7 p. m. a 7:15, por onda corta, a través de las emisoras WABC (Columbia), WJZ (National) y WOR (Mutual), en cadena con muchas más. Se espera para ese día a S. A.

El embajador inglés ha hecho saber que el exrey deberá ser llamado «Sir», no Duque, ni Majestad.

El de Windsor se encuentra en los presentes momentos en París, donde está inspeccionando los barrios obreros y de la gente más miserable. El martes, lo recibirá para un banquete privado, el embajador de los E. U. William E. Bullit.

Costaría mucho la semana de 35 horas en E.U.

WASHINGTON, nov. 2. (AP).—Los funcionarios del Gobierno que estudiaban un plan para el establecimiento de la semana de 35 horas de trabajo, o sea cinco días a siete horas diarias, en las oficinas públicas, han llegado a la conclusión de que el plan costaría al Gobierno de cincuenta a cien millones de dólares al año.

Este, dijo uno de los funcionarios, sería prohibitivo en momentos en que el presidente Roosevelt desea nivelar los presupuestos durante el año fiscal que comenzará el primero de julio de 1938.

Los estudiantes de la Normal deberán renovar matrículas

Afecta a los alumnos de 2o., 3o. y 4o. años. Tienen de plazo sólo hasta el día diez de este mes

Los estudiantes del segundo, tercero y cuarto curso de la Escuela Normal de Maestros de la Habana, tienen que concurrir a renovar su matrícula en la secretaría del plantel, situada en Real 115, Marianao, donde se encuentra la Quinta Duraónna.

El director de dicho plantel nos comunica que la renovación se puede hacer en los días hábiles comprendidos de mañana al día 10 de los corrientes, de nueve a once de la mañana.

Junto con la solicitud los interesados deberán presentar dos retratos de carnet.

Una fiesta en la Normal de Kindergarten

Hoy, a las diez de la mañana, las alumnas de la Escuela Normal de Kindergarten ofrecerán una simpática fiesta a la doctora Ada Godínez, la directora de dicho centro de enseñanza, con motivo de celebrar la distinguida educadora su fiesta onomástica.

Habrá números de música, canto y baile, así como algunos sketches.

Será una fiesta hermosa, como todas las que celebra el citado plantel.

Pagos en Educación

El Pagador de la Secretaría de Educación, doctor Enrique Ortiz, comenzó ayer a hacer efectivo los pagos de los becados del departamento en el extranjero, los jubilados civiles y los jornaleros de la Secretaría.

Los gastos imprevistos no han podido ser abonados aún por no haberse situado el crédito correspondiente.

Se terminaron las oficinas a las once

Ayer, con motivo de ser el Día de Difuntos, se terminaron las oficinas más temprano que de costumbre en la Secretaría de Educación Pública.

Se dió salida a los empleados y funcionarios del departamento a las once de la mañana.

Benítez a Pinar del Río

Con el Jefe de Construcciones Escolares, ingeniero Rodríguez Valiente, salió ayer para Pinar del Río, el señor Eugenio Benítez, jefe de Presupuestos y Cuentas de la Secretaría de Educación.

Su propósito es el de visitar las obras del centro escolar de la citada ciudad, que han sido comenzadas ya en los terrenos del antiguo cuartel de Ravena.

EXIJA el Suplemento en ROTOGRABADO con esta EDICION

EN LA IMPORTANTE PLAZA FUERTE TUVIERON MAS DE CIEN MUERTOS LOS ROJOS

Estaban concentrando allí fuerzas para el ataque a los nacionalistas, cuando se presentaron nueve trimotores y lanzaron gran número de bombas en lugares estratégicos

SE ANUNCIA QUE ESTE ATAQUE ES EL PRELUDIO DE LA ACOMETIDA A BARCELONA, DISTANTE 75 MILLAS

MADRID, noviembre 2. (AP.)—Un comunicado del Gobierno de Barcelona anuncia esta noche que como resultado del ataque aéreo nacionalista contra la ciudad de Lérida, a 75 millas al Oeste de la Ciudad Condal, nueva sede del Gabinete rojo, perdieron la vida 120 personas y que suman varios centenares los heridos.

Nueve trimotores aparecieron repentinamente sobre la ciudad de Lérida en las últimas horas de la tarde de hoy y dejaron caer una lluvia de bombas.

Las explosiones sacudieron violentamente a toda la población.

El comunicado del Ministerio de Defensa dice que los aviones de bombardeo que atacaron a Lérida procedían de Zaragoza y añade que las bombas causaron enormes daños a la propiedad.

Informa también el comunicado que el pueblo lerudense, que hasta ahora había visto la guerra desde lejos, se echó a correr desesperadamente por las calles buscando refugios donde defenderse contra las bombas que caían sin cesar.

Aunque hasta ahora se han recogido 120 cadáveres, los despachos que recibe el Gobierno indican que posiblemente el número de las víctimas sea mayor.

Lérida, ciudad de 43.000 habitantes, se encuentra a sólo 57 millas al Este de Barcelona, sede del Gobierno de la España soviética. Es una llave importante de las defensas de Cataluña, pues se encuentra también a unas 75 millas de Zaragoza, baluarte de los nacionalistas en el frente de Aragón.

Se ha anunciado que el Generalísimo Franco está concentrando tropas en Zaragoza con el fin de preparar una ofensiva que tendrá por objetivo la captura de Barcelona.

El ataque aéreo de hoy puso fin a una semana de relativa tranquilidad en todos los frentes.

(Lérida es el punto de concentración de las fuerzas hispano-soviéticas que planeaban el ataque sobre Aragón).

Dr. Oscar Zayas

Nuevamente se encuentra entre nosotros el doctor Oscar Zayas Portela, director de «Avance» y miembro del Comité Permanente del DIARIO DE LA MARINA, que acaba de disfrutar de una breve temporada de descanso en los Estados Unidos.

Reinstalado en su puesto, el doctor Zayas, amigo y compañero altamente distinguido, ha reanudado sus tareas periodísticas, a las que se consagra con renovados entusiasmos.

Estas líneas son como un cordial saludo de bienvenida para el querido compañero que está actuando de nuevo a nuestro lado.

NORTEAMERICANOS EN CHINA

WASHINGTON, noviembre 2. AP. La Secretaría de Estado hizo saber en el día de hoy que desde el inicio de las hostilidades chino-japonesas habían sido evacuados de la República Oriental 4.561 norteamericanos, quedando todavía en el país 5.082.

Calma precursora de actividades en todos los frentes

SALAMANCA, nov. 2. (Havas).—El parte oficial del G. C. G. nacionalista, emitido a las ocho de la noche, dice:

«No ha ocurrido nada digno de mención en los diferentes frentes de las operaciones».

Se tiene entendido que esta reserva extraordinaria se debe al empeño del general Franco de ocultar de una manera cuidadosa cuáles habrán de ser los sectores de ataque contra los rojos, en las diferentes líneas. Sábese, empero, que se han estado efectuando importantísimas concentraciones de guerra en todos los frentes.

Ocho proyectiles de la artillería nacionalista cayeron ayer en una de las calles más céntricas de Madrid

La prensa italiana predice el colapso del gobierno rojo de Barcelona, pues no habiendo ganado la guerra cuando tenía todas las ventajas de su parte, menos podrá ahora

MADRID, Nov. 2. AP.— La artillería nacionalista emplazada en los alrededores de la que fué capital de España hasta Noviembre del pasado año, contestó a un ataque de la artillería del gobierno, y ocho proyectiles cayeron en una de las calles más céntricas, originando el pánico consiguiente.

El acorazado «Hood»» se encuentra en Valencia, de donde seguirá viaje a Malta

VALENCIA, Nov. 2. AP.— El acorazado inglés «Hood» ha visitado el puerto de Valencia en viaje a Malta, después de haber ido a Barcelona para investigar el hundimiento del mercante inglés «Jean Weems» por los aviones nacionalistas.

El acorazado ancló a una milla de la costa y los oficiales que desembarcaron se negaron a revelar el resultado de sus investigaciones.

Se anuncia que mañana continuará el traslado de las oficinas ministeriales de gobierno a Barcelona, cosa que no se había realizado a causa de que las inundaciones habían causado importantes daños en la vía férrea.

La prensa italiana predice el colapso del gobierno rojo de Barcelona

ROMA, Nov. 2. AP.— La prensa italiana, que por espacio de varias semanas ha estado poniendo de relieve el heroismo de los voluntarios italianos que combaten en España, especialmente en el frente Norte, predice un rápido colapso del gobierno bolcheviki de Barcelona ahora que las tropas del Norte serán destinadas a realizar ataques contra distintas porciones del territorio que aún está en poder del gobierno.

«Il Messagero» dice que «la España bolsheviki no tiene la menor probabilidad de ganar la guerra. La prueba soberana es que cuando todas las ventajas estaban al lado del gobierno de Valencia no triunfó y ahora esas ventajas se han perdido. Si Valencia no ha logrado vencer en sus ataques, cuando el grueso de las fuerzas nacionalistas, sus cañones y su aviación estaban lejos, ¿cómo espera tener mejores resultados contra fuerzas más importantes y galvanizadas por la victoria? El triunfo de los nacionalsitas es solo cuestión de tiempo.

WALL STREET ES OBSTACULO AL CONVENIO COMERCIAL ANGLO-AMERICANO

LONDRES, noviembre 2. (AP).—Hablando ante la Cámara de los Comunes, el presidente de la Junta de Comercio, Oliver Stanley, expuso que el gobierno de la G. B. siente «verdaderos deseos» de concertar un acuerdo de comercio con los Estados Unidos, aunque existen ciertas dificultades debidas «a cuestiones políticas internas, como son los antagonismos que reinan entre Wall Street y el gobierno, cosa que no nos preocupa ni interesa».

Durante el debate de hoy, Oliver Stanley se vió en la precisión de responder a la acusaciones de los liberales, que señalan de pasividad al régimen en el esfuerzo de reducir el desempleo, por medio de la ejecución de un programa rápido de rearme

EXPOSICION DE OBRAS NACIONALISTAS SOBRE TEMAS DE LA GUERRA

SALAMANCA, nov. 2. (Havas).—Se anuncia que el domingo se abrirá en el Casino de Salamanca la exposición llamada del Documento Nacional, en el «primer año triunfal», que representará una afirmación más del dinamismo existente. Se consignan premios para las mejores obras, que comprenderán las siguientes: seis carteles con vistas del Frente Rojo, conteniendo 200 fotos de los bombardeos, destrucciones, asesinatos, irreligiosidad, etc., del enemigo, evidenciando así lo contrario de lo que los rojos predican; seis carteles de exaltación nacional con fotos de la potencia de la nación, incluyendo las tropas de mar, tierra y aire; seis carteles exponiendo la paz reinante en la zona nacionalista, con ilustración sobre las industrias de guerra; tres cuadros estadísticos con las fechas de la historia imperial, legislación, etc., y tres carteles con dibujos y apuntes.

Presiden la exposición un cartel fotográfico del generalísimo Franco y un Cristo destrozado por los rojos.

Carlos Miguel de Céspedes habla de la amnistía social

«Existe en mi Patria un orden perfecto» —dice— y la solución nacional sería una medida así

MIAMI, Florida, noviembre 2. AP. Carlos Miguel de Céspedes, líder político cubano, considera que una amnistía general que va a presentarse en la actual legislatura del Congreso de Cuba será el medio de unificar la República.

«En mi país existe actualmente un orden público perfecto», dijo el ex-Secretario de Obras Públicas y de Instrucción Pública en una entrevista.

«El orden mantenido ha sido esencial para salvar a Cuba del caos, pero... la estabilidad de una nación solamente puede lograrse mediante la unión espiritual de sus ciudadanos. Tengo entendido que esa es la suprema aspiración de los hombres que en los presentes momentos guían los destinos de Cuba, y con esa finallidad debe concederse una completa amnistía para los delitos sociales y políticos».

Otros líderes cubanos que se encuentran en esta ciudad también han aplaudido la idea de la amnistía, que predijo Enrique Recio, jefe del Partido Liberal y líder de la mayoría del Senado, quien expuso en una entrevista celebrada en ésta que propondrá la concesión de la amnistía en una de las primeras sesiones del Congreso.

M.E.C.D. 2016

EL BLOQUE MAYORITARIO, EN SESION CONTINUA, LLEVA APROBADOS 120 ARTICULOS DEL CODIGO ELECTORAL

POR CLAROS CAMINOS

Ayer comentamos las declaraciones de los «Auténticos» y de los Republicanos Demócratas, ambos opuestos a las elecciones parciales, municipales y provinciales. Dijimos que la actitud del Partido Revolucionario no nos sorprendía, porque era sabido el criterio «Auténtico», un tanto radical, que considera el Gobierno como «provisional», y por ende, exige el cimiento legítimo de una Asamblea Constituyente. Actitud de protestante, que ni quita ni pone a la situación presente, por lo que ese Partido se reserva comparecer ante la opinión pública electoral en el momento, que ya se promete en firme, de la consulta popular para la nueva Carta Magna.

Y comentamos acerca de las huestes del General Menocal cómo a éste se le debe que la Constituyente se haya retrasado cuatro años, por cuanto él fué quien hizo posibles las Elecciones Generales de 1936 en vez de la Constituyente que pudo prepararse entonces.

Pero también hicimos la advertencia de cómo acaso (nosotros no lo dudamos) el Partido Republicano Democrático había adoptado esa actitud ante la legislación electoral que se proyectaba y en este punto hemos de hacer hincapié, por que se trata de reincorporar la vida de la nación a su estabilidad e importa mucho que concurran a la redacción de la Carta Fundamental todos los sectores políticos que, adscriptos al régimen, han de llevar mañana las responsabilidades del Gobierno, sea desde el Poder o desde la oposición.

Un poco nos desorienta la pretensión del Partido Demócrata Republicano, de celebrar las elecciones parciales al par que las constitucionales; dilucidar el problema fundamental del cimiento del Estado al par que otro mínimo, casi personal de los candidatos. Sin trascendencia pública, las elecciones parciales no tienen más alcance que el desasosiego que las pequeñas luchas internas de los candidatos lleva a la vía pública, alcanza a los negocios y conturba la economía nacional. ¿Para qué esa promiscuidad? Porque si el General Menocal pretendiera, como medida de reivindicación ciudadana y de rectificación revolucionaria, la depuración del censo, la reorganización de los partidos y la ley que ha de regir el mecanismo electoral, nos parecería atinado y justo. A ello no podría oponerse ninguna conciencia infiltrada de liberalidad y respetuosa con el sentido ampliamente democrático que debe tener nuestra república; sólo el orden puesto en vigor por el propio General Menocal, se opondría por la falta material de tiempo. Pero hay que vulnerar una ley y desacatar al Tribunal Supremo para atender la pretensión del Partido Republicano Democrático, y no nos explicamos que la tradición conservadora del General salte por sobre los dictados legales. Y para dar una explicación a la incongruencia, hemos de creer en que la causa está en la legislación electoral.

Denuncia todo esto la existencia de un estado de ánimo violento, o dudoso ante el futuro: que la Opinión Pública así con mayúsculas), es hoy por hoy, «la tierra de nadie» y nadie confía en sus fuerzas populares. El desgano popular es bien visible, ante el espectáculo de año y medio de una política sin caracteres ddefinidos, confusionista y personal. Las ansias de renovación política, económica y social, siguen intactas en el pueblo, estimuladas por la decepción unánime y el latido del corazón nacional es demasiado claro para que no lo perciban los que han disfrutado de posiciones de mando que ahora resultan serlo de responsabilidad.

Esa duda es la que lleva a las maniobras políticas «hábiles», que se tienen por hábiles entre bastidores, pero que constituyen siempre un exceso, una desposesión, una anulación, etc. y llevan a la protesta de quienes se sienten perjudicados. Ya es difícil que un candidato (al menos entre nosotros) confiese una derrota electoral sin acusaciones de fraude al ganador, cuanto más si una ley «ad hoc» le ha creado obstáculos insuperables.

Por eso creemos que estos instantes son decisivos: porque en ellos se va a poner de relieve la buena fe de los encargados de legislar las normas electorales por las que ha de conocerse si los partidos protestantes, como el Republicano Democrático (ya que la protesta «Auténtica» es norma establecida) tuvieron razón al suponer que se les obstaculizaba, o no.

Artículos hay, en el proyecto de ley, que son francamente acogedores y amparan el derecho de todos los partidos que, con fuerzas positivas en la opinión pública, quieran contender en la pugna comicial. Y ese alto espíritu debe inspirar todo el articulado, de modo que, una vez hecho Ley, constituya un verdadero documento de garantía para todos y, lo que es más importante, de lealtad por parte del Gobierno y de los legisladores. Pues si estos, hombres con aspiraciones tan legítimas como son las de todo ciudadano en las actividades públicas, legislan de manera franca y clara, leal y patriótica, habrán demostrado su proceder honesto y pondrán de relieve cómo las protestas fueron prematuras antes de la Ley, y serían injustificadas después, al punto que nadie las consideraría en serio, sino que más bien se manifestarían como muestras patentes de una inconfusa debilidad numérica.

Son estos instantes solemnes para la República más que renovar, hay que renacer, y se hace preciso colocar el patriotismo en alto y restaurar, por sobre todo, la confianza pública. Hay que restaurar el ideario de los partidos; hay que rehacer la disciplina en los partidarios; hay que renovar el orden social (que no lo es esta inhibición de los espíritus ciudadanos, por falta de fe); hay que restablecer el interés público y hay, en fin, que reconstruír el Estado.

Y donde tanto hay que hacer, nadie puede poner obstáculos sin grave responsabilidad, ni negar cooperaciones sin graves peligros.

Y puesto que es hora de volver a buscar los caminos del porvenir, todos debemos dar un poco de luz para que los caminos sean claros.

De ahí nuestra claridad...

Joaquín Aristigueta.

«Batista no quiere que le hagan más regalos».

EL CODIGO ELECTORAL

El Bloque Mayoritario continuó ayer su interrumpida sesión para discutir el proyecto de Código Electoral de emergencia que habrá de regir en los próximos comicios parciales para representantes.

A las nueve de la mañana se inició la asamblea con asistencia de un gran número de congresistas.

Sólo en dos ocasiones recesaron. A las cuatro de la tarde, para almorzar y a las siete de la noche, para comer.

Después de las nueve reanudaron la sesión que, aún a la hora de cerrar la presente edición, continúa funcionando. Se estima que se prolongará hasta la mañana de hoy.

La intención del Bloque es la de no abandonar la asamblea hasta no dejar terminantemente discutido y aprobado en principio el referido Código Electoral.

El proyecto tiene más de doscientos artículos y en las primeras horas de la madrugada habían sido revisados unos 160. Los menos importantes, ya que los fundamentales se dejaron para el final de los debates.

Si, como se espera, la citada Ley Electoral, queda discutida hoy, se convocará en seguida a una sesión extraordinaria del pleno de la Cámara para su aprobación oficial.

Según informes dicha sesión será señalada para fines de esta semana o para el lunes de la próxima.

Los miembros del Bloque han aceptado votar el Código con aquellos puntos de que ya hemos dado cuenta.

Elecciones para el 14 de febrero de 1938. Autorización a los Ejecutivos de los partidos para hacer las postulaciones de representantes y a los comités gestores de los sectores para ejercer la misma fusión. Exigencia de 18.000 electores para formar un nuevo partido, etcétera etc.

Existe la posibilad de que después de la discusión de la Ley Electoral de emergencia se procederá a considerar la Ley del Sorteo de los congresistas, la que será llevada a la Cámara después de votado el Código.

NO HUBO QUORUM EN LA CAMARA AYER

La Cámara no celebró sesión ayer por falta de quorum.

Abrió el acto el señor Germán López. El doctor Martínez Fraga, antes de iniciarse el pase de lista solicitado por el señor Frayle, declaró que los representantes del bloque Mayoritario se encontraban discutiendo la ley de emergencia electoral, siendo ese el motivo de que no hubieran concurido a la sesión.

Añadió que hasta que no se terminase de discutir esa legislación no podrían concurrir al hemiciclo, pero que la Minoría tendría tiempo de estudiar la ley de referencia.

El doctor Frayle dijo que la Minoría propugna elecciones para delegados a la Constituyente conjuntamente con la de representantes, porque eso era lo que ansiaba la opinión pública.

Seguidamente se pasó lista, respondiendo 50 representantes, por lo que se levantó la sesión.

MOVIMIENTO POLITICO

MIRANDO AL CAPITOLIO

MELANCOLIA

—No os diré—comenzó diciéndome Jacobo el Filósofo—que los señores representantes hayan regresado al hemiciclo de la Cámara como a regañadientes, pero faltaría a la verdad si no reconociera que lo han hecho sin entusiasmo, sin alegría y hasta con cierto desgano. En sus ademanes noté un profundo dejo de indiferencia por las cosas circundantes, y en su mirada no había esa luz que irradia en los ojos de las personas dichosas. ¿No os disteis cuenta de ello, hijo mío, cuando se abrió la nueva legislatura?

—Algo percibí.

—Menos mal que sois un tanto observador, en lo que sin duda demostrais poseer una pizca siquiera del fino olfato del público que llenó el lunes las tribunas de la Cámara para escuchar con avidez el mensaje del señor Presidente.

—Maestro—interrogué ¿a qué atribuir esa displicencia de los padres de la patria?

—A las circunstancias, las cuales han cambiado mucho desde aquella jornada—única en la historia de los parlamentos del mundo—en que los representantes despacharon en un plazo de 24 horas más de trescientas leyes.

Aduje:

—O tal vez a que aún les queda en el ánimo un poco del cansancio de los días atareados, de agotadora labor; y sin embargo de que en premio a tantos desvelos se tomaron unas vacaciones, éstas fueron tan breves como la vida de una flor, no alcanzando a repararles enteramente las perdidas fuerzas, las energías idas.

Jacobo sonrió compasivo:

—No hay que darle vueltas al asunto, amiguito. Sólo a las circunstancias se debe la actitud de los representantes; actitud que muchos juzgan extraña y que yo tengo por natural y lógica. No ha lugar a otra.

—¿Bien?...

—No debéis olvidar las cosas que han ocurrido desde la anterior legislatura. Entre el cierre de aquélla y la apertura de ésta ha llovido mucho. ¿Me explico?

—Claramente.

—En los días felices de las sesiones extraordinarias que solían prolongarse hasta la madrugada, de los debates políticos encendidos como ascuas, de los incidentes cargados de tragedia y discursos y de las trescientas leyes en 24 horas, nadie pensaba en el sorteo. Para unos, todo había sido un sueño; para otros, un cadáver soterrado en lo más hondo del Valle de los Reyes.

—Comprendo.

—Pero he aquí, amado discípulo, que por obra y gracia del Tribunal Supremo de Justicia el sorteo resucita, levanta la pesada losa del sepulcro y torna a la superficie, abandona el desierto egipcio, despójase del blanco sudario que lo amortajaba y se presenta en la Cámara.

—¡Ah!

—Exige que se le otorguen honores de beligerancia en un plazo corto e improrrogable dentro de un tratamiento preferente, ganando así la batalla final, que es la única que no debe perderse.

—Muy curioso, Maestro.

—Como sorteo es sinónimo de renovación, quiere decir que el resultado de todo será celebrar elecciones para la mitad de los miembros de la Cámara, lo que desagrada el deseo de los antisorteístas, que constituyen la mayoría. Ahí va explicado el motivo de la displicencia de los señores representantes, reveladora de una honda melancolía.

Jacobo el Filósofo hizo una pausa. Luego continuó:

—No es la suya la tristeza del que ha vinculado su destino a un porvenir inseguro y brumoso, preñado de horrendos presagios, sino la del que, pese a todo esfuerzo, no consigue ser comprendido por las gentes. Los sorteístas consideraron más patriótico poner el problema del sorteo en manos de la Constituyente soberana, que resolverlo por ellos mismos con unas elecciones parciales que a nadie aprovechan. Pero se les llevó la contraria y ahí tenemos al país en vísperas de agitarse en una contienda de la que estarán ausentes los nuevos partidos, según se dice.

Si así ocurriese, esto es, si por abstención de los partidos y sectores de nuevo cuño, las organizaciones históricas sacan en triunfo de las urnas a los mismos representantes víctimas del sorteo, los ausentes de la fiesta no podrán, rencorosos, aplicarle a la Cámara el epíteto de Juan Palomo.

J. C. M.

«Antes del día 15 se habrá efectuado el sorteo de los congresistas».

LA "MESA REDONDA" EN OPOSICION A LAS ELECCIONES

Anoche se llevó a cabo, según hubimos de anticipar en nuestras informaciones, la primera reunión formal de los grupos que integran la mesa de sectores contrarios a la celebración de elecciones para renovar la Cámara.

Los delegados por el Partido Revolucionario Cubano concurrieron a esa junta, y, en contrario de lo que se ha publicado, no han desistido de continuar integrando esta mesa redonda.

Los del Bloque Revolucionario Popular, los del Partido Demócrata Republicano y los deAción Republicana—que no pudieron concurrir a la reunión preliminar—, estuvieron presentes en la deliberación.

Todos estos grupos políticos coinciden en la apreciación de que no existe tiempo material para la celebración de unas elecciones, con garantías para representantes en febrero o abril próximo.

Sobre las fórmulas de solución cada Partido mantiene apreciaciones de semejantes en detalle, pero convergentes en apreciaciones generales.

Mientras un grupo admite la posibilidad de elecciones conjuntas para representantes y para delegados a la Constituyente; otro sostiene la abstención a todo comicio que no sea para la elección de Constituyente. Un otro grupo admite la concurrencia a unas elecciones parciales para renovación de la Cámara siempre que da la tramitación electoral. Todos esda la tramitación eletcoral. Todos están concordes en que no concurrirán a las elecciones en febrero o marzo del año próximo, aunque no se haya proclamado así notoriamente por el Partido.

PALACIO

Pocas actividades en la mañana

Para honrar la fiesta de los fieles difuntos fueron suspendidas ayer a las once de la mañana todas las actividades de la oficina de Palacio.

En el tercer piso

El Jefe del Estado recibió la visita de muy pocas personas.

Marcelino Garriga Presidente de la Comisión de Hacienda y Presupuestos de la Cámara de Representantes; Ana Godínez, directora de la Escuela Normal de Kindergarten de la Habana, Rogelio Díaz Pardo y el Marqués de la Real Proclamación, fueron visita del Presidente.

Decretos firmados

El Presidente ha sancionado, a propuesta del Secretario interino de Defensa Nacional, ingeniero Amadeo López Castro, 22 Decretos relativos a disposiciones de orden interior y administrativos de aquella Dependencia.

El ex-Presidente Barnet

El Jefe del Estado, y en audiencia especial, recibió en el tercer piso al Señor José A. Barnet y Vinajeras, expresidente de la República, quien visitó al Coronel Laredo Bru para darle las gracias por haber sido condecorado con la mención honorífica de «Servicios Distinguidos» que le fué recientemente concedida.

El congresista Mariano Lora

Se entrevistó con el Presidente de la República el congresista villareño señor Mariano Lora.

Dijo a los repórters: —«Mi entrevista con el Presidente fué única y exclusivamente para cambiar impresiones sobre el momento político en relación con los próximos comicios para la renovación de la Cámara de Represetantes.

«El Coronel Laredo Bru opina que el asunto es delicado por la premura en hacer estas elecciones, a fin de que el camino quede expedito para la celebración de los comicios sonsultivos que deben verificarse en un ambiente de armonía ciudadana y sin el interés partidarista de los elementos políticos. como ocurriría de celebrarse conjuntamente con las de representantes.

El Coronel Laredo Bru, agregó el ingeniero Lora, estima que la Constituyente tiene que ser una cosa pura, sin impedimentos que puedan limitar su soberanía a fin de que al pueblo pueda dársele la carta fundamental que anhela.

Interrogado sobre las declaraciones del doctor Martínez Fraga de que no admitirá divisiones y fricciones en el seno del conjuntismo cienfuguero y que el ingeniero Lora, como representante de la circunscripción de Cienfuegos, es el único autorizado para representar los intereses de los afiliados del CND en la Habana, dijo:

«He leído esas declaraciones que me congratulan por ser del Presidente de la Cámara de Representantes, a quien me unen lazos de afecto y el cual como líder máximo del conjuntismo Villareño procura siempre estar alerta a sus necesidades».

«La línea adopiada por el CND en Cienfuegos es la más apropiada. Su jefe nato el señor Miguel Angel Calzadilla, es la autoridad de nuestro partido en aquella ciudad que todos acatamos.

El senador Carlos Saladrigas

Fué visita de la mansión palatina el senador conjuntista doctor Carlos Saladrigas el que manifestó que asuntos privados lo habían llevado a visitar al Mayordomo de la casa presidencial.

Las audiencias para hoy

Por la Secretaría de la Presidencia fué entregada a la prensa la siguiente nota oficial de las personas que tienen audiencia para hoy con el Presidente de la República.

Dr. Leonardo Anaya Murillo, teniente Fiscal del Tribunal Supremo, Senador Calvo Tarafa, Representantes, Alberto Meneses, Máximo Rodríguez, Marino López Blanco, Medardo Bueno, Juan J. Arrúe, José Ramón Fernández, Rafael Zervigón, Senador Loret de Mola y Comisión de Defensa Ganadera, María Serrano, Félix O-Shea, Herminio García, Agustín Goitizolo, Rafael Sorondo y Fernando Zayas.

De política menuda

Para mañana ha sido convocada la Asociación de Presidentes y Secretarios del Partido Unión Nacionalista.

El acto será en Reina 57, a las nueve de la noche.

Se proponen respaldar al Gobernador Baizán, jefe provisional del Partido.

El onomástico de Peláez

El Sr. Carlos M. Peláez, recibirá en su oficina de la Manzana de Gómez 406, con motivo de su onomástico, mañana, de 9 de la mañana a 2 de la tarde.

Los elementos republicanos tributarán el jueves un cordial homenaje al ex-Secretario de Gobernación.

El banquete a Asbert

La Comisión Organizadora del banquete homenaje al general Asbert, nos suplica hagamos de público conocimiento que las adhesiones han de dirigirse a las conocidas oficinas de San Miguel.

Advierten que no se admiten admisiones de damas, las que serán invitadas por la Comisión Organizadora.

En honor del Dr. Remos

Juventud Todopatria anuncia la constitución de un Comité de barrio en Chaple 8, esquina Agua, en el Cerro.

Este Partido se propone proclamar Presidente de Honor en todas las constituciones de sus Comités, al Dr. Juan J. Remos, Secretario de Estado.

Democráticos de Cárdenas

Visitaron las oficinas de propaganda del Partido Demócrata Republicano los señores Domingo Echevarría, Guillermo Bóndez, José Morgan, Manuel Fernández, dirigentes del Partido en la ciudad de Cárdenas.

Notas sintéticas del Congreso

Regresó Galdós

Después de breves vacaciones en la Unión americana, ayer regresó a esta ciudad el doctor Tomás Galdós, representante a la Cámara por la Provincia habanera.

El Dr. Galdós participa de la comisión que estudia la ley petrolera, cuya proposición será discutida en breve en la Cámara.

Comentarios del Dr. Mendieta

El Dr. Juan Mendieta, líder liberal en la Cámara hizo ayer manifestaciones censurando a los que rechazan las elecciones para renovación de la Cámara, porque ellas perjudiquen la elección de delegados a la Constituyente.

A juicio del Dr. Mendieta tal fué el criterio que sostuvieron los que como él no fueron partidarios del sorteo. Comenta el representante oriental que los que ahora apremian la celebración de Constituyentes, antes demandaron la renovación de la Cámara por encima de todo.

En favor de los alumnos de Enseñanza Libre

La doctora Elbina Remedios nos informó ayer en el Capitolio que gestiona la aprobación de una medida por la cual tengan ingreso en la Escuela Normal aquellos alumnos que hicieron el curso por la libre y que han obtenido las notas de aprobación suficientes.

Igualmente se interesa porque puedan ingresar en la Normal de Maestros los alumnos de la Escuela Superior que cursaron debidamente estudios.

Arguye la Dra. Remedios—en apoyo a su tesis—que a su parecer después de varios años de irregularidad en los estudios, no debe sino facilitarse y extenderse la admisión de alumnos.

Piden unanimidad en ciertos fallos que dé el Supremo

En caso de discordia, se celebrará otra vista y se dictará nueva sentencia

El representante por Oriente, doctor Delfín Yebra presentó a la Mesa de la Cámara, ayer, una interesante proposición de ley.

En su artículo primero está expresada toda la materia de esta proposición.

Hela aquí:

«A la Cámara:

El Representante que suscribe, propone a la consideración de la Cámara la siguiente

PROPOSICION DE LEY:

Artículo I.—En todos los casos en que el Tribunal Supremo tenga que resolver un recurso de inconstitucionalidad contra una Ley, Orden Militar o disposición de carácter legal, será preciso que la sentencia declaratoria de la inconstitucionalidad de la disposición recurrida, tenga los votos conformes de toda conformidad de la mayoría absoluta de los miembros que integran dicho Tribunal.

Si en la primera vista no se pudiera reunir la expresada mayoría, se celebrará una nueva vista en discordia ante todos los Magistrados de dicho Tribunal, y en caso de empate en la votación, decidirá el voto del Presidente.

Artículo II.—Esta Ley regirá desde su publicación en la «Gaceta Oficial de la República y se derogan cuantas Leyes, Decretos-Leyes y disposiciones se opongan a su cumplimiento.»

HOY SE REUNIRAN LOS DIRIGENTES DEL FTDO. «ACCION REPUBLICANA»

A las nueve de la mañana de hoy, en la residencia del doctor Miguel Mariano Gómez, se efectuará una reunión de la representación congresional del partido Acción Republicana con el Comité Ejecutivo Nacional del partido.

En la junta tomará parte el presidente del partido, doctor Miguel Mariano Gómez, ex presidente de la República.

La reunión será para adoptar acuerdos en relación con la política a seguir en el problema de las elecciones.

UNGUENTO CADUM PARA LOS GRANOS

EL UNGUENTO CADUM hace que los granos se sequen y se desprendan, dejando la piel blanda y suave. Es calmante y antiséptico, y empieza a cicatrizar tan pronto como se aplica. Durante muchos años ha probado ser de gran alivio para millares de personas en casos de eczema, acne, (barros), granos, furúnculos, úlceras, erupciones, urticaria, ronchas, almorranas, comezón, sarna, heridas, arañazos, cortaduras, lastimaduras aspereza de la piel, postemillas, escaldaduras, salpullido, quemaduras, costra, magulladuras, etc. Tenga mucho cuidado con las imitaciones.

TODO LO BUENO TRATA DE IMITARSE.

POR ESO HAY TANTAS IMITACIONES BARATAS DEL VERDADERO

PETIT CETRO

HOYO DE MONTERREY

ACORDO LA MINORIA EL DETENIDO ESTUDIO DE LA NUEVA LEY COMICIAL

El grupo de representantes —nacionalistas, liberales ortodoxos, republicanos y menocalistas— que integran el comité de la Minoría, acordó celebrar anoche una reunión, con el fin de conocer y discutir el proyecto de ley electoral de emergencia.

Esa legislación es la misma que conoce cuidadosamente el block mayoritario, y que regirá las elecciones parciales para renovación de la Cámara de Representantes.

ACUERDOS ADOPTADOS

Los Representantes que constituyen la Minoría en la Cámara, adoptaron anoche los siguientes acuerdos:

PRIMERO: Declarar la necesidad de que las próximas elecciones sirvan para renovar de por mitad la Cámara de Representantes y para dejar constituida la Convención Constituyente que deberá redactar la nueva Constitución de la República, a fin de dar debido cumplimiento a las disposiciones de la vigente Ley Constitucional del año de 1935 en relación con ambos extremos

SEGUNDO: Oponerse a toda legislación electoral que no esté de acuerdo con la anterior declaración y que no descanse en el respeto a los principios democráticos, la pureza del sufragio, la renovación de los Partidos actuales y la facilidad para la formación de otros nuevos.

TERCERO: Designar una comición que lleve la dirección de este grupo Minoritario en la ejecución de los anteriores acuerdos y en el desenvolvimiento de los debates, integrada como Líder por el Dr. Eduardo Suárez Rivas, por el Partido Demócrata Republicano el Dr. Raúl de Cárdenas Echarte, por el Partido Acción Republicana el Dr. Rigoberto Ramírez Estrada, por el Partido Unión Nacionalista el Dr. Miguel Suárez Fernández, por el Partido Unionista, el Dr. Manuel Fernández Supervielle y por el Partido Liberal el Dr. Carlos Márquez Sterling.

PASCUAL

El representante por las Villas, Dr. José A. Pascual regresó ayer de su provincia, después de participar en varios actos de justicia. Hoy visitará el general Menocal.

El doctor Pascual anuncia declaraciones sobre el momento político, una vez que haya sostenido ese cambio de impresiones con el jefe del Partido Demócrata Republicano.

Notas políticas villareñas

El líder cenedista en Sancti Spíritus, Rafael Acosta, visitó al representante Ferrer Morejón, a quien dió cuenta, a su regreso de Europa, de la situación política en aquel importante término.

A juicio del señor Acosta, comentando declaraciones del señor Mariano Hernández, las cifras que se calculan como bajas en el CND son exageradas, ya que sólo se han registrado doscientas en los 13.500 afiliados que cuenta el Conjunto allí.

—Rafael Acosta ha invitado a los dirigentes del Partido para un homenaje nacional del Conjunto.

—El doctor Carlos Mata, representante nacionalista por las Villas, mueve ya a sus factores políticos en el término de Calabazar de Sagua y en el pueblo de Mata. Para activar esos trabajos salió hacia aquel término su secretario particular.

—El doctor José R. Osés, ha cambiado impresiones en la Habana con el representante Joaquín Pedraza. Osés mantiene en Aguada de Pasajeros la tendencia nacionalista de Pedraza para Gobernador de Santa Clara.

ALMUERZO HOMENAJE AL SUB DE TRABAJO

El Subsecretario del Trabajo, señor Aurelio García Guerra, fué objeto onteayer de un señalado homenáje en Pinar del Río, donde se le ofreció un espléndido almuerzo criollo en el amplio club de la Compañía Tabacalera de San Juan y Martínez.

Presidieron el acto, el homenajeado con su señora esposa; el señor Jacintico Argudín y su esposa; el Jefe Provincial del Trabajo, señor Juan Ignacio Cobián; el Jefe de los Inspectores de la propia oficina, señor Jorge Suárez; el Secretario particular del señor García Guerra, Carlos Busquel y su encantadora esposa; el Presidente de la Federación Provincial del Tabaco señor Armando Aguilar; el doctor José de la Fuente; Jesús García; Manolo Fornaguera; Avelino Hernández; Blas Pérez Reyes; Roberto Boullón; Luis Zapico y otros elementos integrantes de gremios obreros y representaciones del tabaco, la prensa, etc.

Además, los doctores: Antonio y Elpidio Barrial; Arturo Chapman; Aurora Kindey; Josefina O. de Kindey; Ceferino Martínez; los compañeros Juan José Herrera, Aurelio Piñeiro y Pedro Menéndez.

Hablaron los señores Aurelio Piñeiro, Ceferino Martínez, doctor José Fuentes y contestó el señor García Guerra con sentidas palabras, en las cuales puso de relieve las ventajas del Plan Trienal, sobre todo en relación al tabaco.

Fué un acto muy simpático, que nos reportó con su habitual discreción nuestro compañero Guillermo Rodríguez.

EL CLUB DE LOS LEONES Y LOS NIÑOS

A los niños les gustan mucho las fieras amaestradas. En todos los libros infantiles se pinta al rey de la selva como animal inteligente, de gran nobleza y generosidad. No es extraño, pues que la visita que hizo el domingo pasado el Club de los Leones a la Casa de Beneficencia y Maternidad haya resultado una fiesta cordial y amistosa.

Y no se asombraron tanto los niños con la calidad de sus visitantes, como éstos del admirable funcionamiento, perfecta organización efectiva, educación y pulcritud esmeradísima moral, material y espiritual, el orden, el confort, la disciplina y el ampiente agradable que observaron en esa institución honra de Cuba.

Al león Próspero Montané, Segundo Vicepresidente del Club, cúpole el honor de izar la bandera cubana. Los visitantes recorrieron todos los departamentos de la institución, acompañados y atendidos por el Dr. Portela, su Director, por el Dr. Adolfo Beck, Instructor, el presidente de la Junta de Gobierno, Conde del Castillo y los vocales Dr. Juan M. Lagomasino y Dr. Emilio del Real.

En la planta alta del edificio, preparado con gran lujo para la presidencia particular de anterior Director, se hallan asiladas unas veinte ancianas ciegas que reciben toda la atención y cuidados necesarios. Se ve a las claras que actualmente la administración es diáfana, honrada y eficiente, lo que en parte compensa las mermas sufridas en épocas anteriores, por la institución en sus bienes.

El almuerzo, con el menú que se sirve a los asilados, fué exquisito. Además de las personalidades mencionadas anteriormente, ocuparon la mesa presidencial el Dr. Manuel Calás, capacitado Jefe del Departamento de Cultura del Municipio, en representación del señor Alcalde y los Leones Luís R. Ríos, William Campbell y Ramón García Rodríguez, abogado.

Se contaban entre los concurrentes Mr. Adolfo E. Kates y su bella esposa, Mrs. Kates, que en los Estados Unidos actuó como Consejera de los Tribunales de Menores, dama de vastos conocimientos; el doctor Ramiro Collazo, Presidente del Club y su esposa Nena Moré; Carlos Téllez, redactor del «Havana Post», señora de Montané, Antonio Fuertes, Miguel Bryon, Lolita González de García Rodríguez, Dr. Andrés del Portillo, Enrique Mejuto, Jurado Cubas, Dra. Emilia del Castilo, Antonio Herrera, señora Julia Valdés Blanco de Ríos, Armando Rivero y señora Angeles Alcover, Dr. Gilberto Cepero, señora Edilia Sierra, Antonio Galofre y señora Cecilia Bowmann y su graciosa hija Patricia; Alex Ruiz y señora Julia B. de Ruiz, Julio de Céspedes, cronista social de «Alerta» y señora Evangelina de la Vega, Dr. Gaspar Agramonte, Juan Antón y señora Cándida Luisa de la Noval de Anton, y la señorita Lilia de la Noval; Antonio Salazar, Benito Prieto, Luisa Prieto, Arturo Alfonso Roselló y señora Dulce María Bryon, capitán Arias, ayudante del Secretario de Gobernación; Enrique Miranda, Enrique Hiraldez, Raúl Barrios y su gentil esposa Silvia Fernández de Castro, asistiendo además los atletas cubanos que asistieron a las competencias de Panamá.

Durante el almuerzo, como es costumbre, se trataron diversos temas, haciendo uso de la palabra los señores Próspero J. Montané, Williams Campbell, Arturo Alfonso Roselló, Manuel Calás, en nombre del Alcalde de la Habana; el Dr. Adolfo Bock, y el director doctor Portela, que agradeció los elogios que le fueron tributados por los Leones de la Habana. El Dr. Ramiro Collazo que asistió aun convaleciente de su operación, fué saludado con una salva de aplausos.

El Secretario señor Antonio Martínez Morales no pudo concurrir por estar guardando cama, y se acordó que una comisión acudiese a su residencia para visitarlo.

En la sesión-almuerzo del domingo último se comenzaron las labores del Club tendientes a ofrecer campos de deportes para niños pobres en varios barrios de La Habana, Marianao y otras poblaciones de la República.

Obras Públicas se propone iniciar dentro de poco la reconstrucción de las calles habaneras en mal estado

En el almuerzo celebrado ayer en Palacio se informó al Presidente y al Jefe del Ejército de los proyectos de obras para Oriente. Emisión de 3.250,000 pesos para Santiago

Después de las cinco de la tarde se retiró de Palacio el coronel Batista, jefe del Ejército Constitucional.

Como decimos en otra parte, fué invitado a almorzar por el Presidente de la República en la compañía de algunos Secretarios del Despacho.

Terminado el almuerzo el coronel Batista permaneció largo rato en la mansión palatina.

Al salir, los reporters se acercaron nuevamente a él.

Dijo:

—De sobremesa departimos a propósito del estado sanitario de Oriente. La alarma allí existente por la epidemia de poliomielitis ha desaparecido. El Secretario de Sanidad en su viaje a dicha región ha podido comprobar que es muy escaso el número de personas atacadas de ese mal.

Otra cuestión objeto de charla fué la referente a las obras públicas de esa provincia a donde hará un viaje

Tengo el propósito —manifestó— de asistir a la inauguración del acueducto de Santiago de Cuba y bañarme en sus aguas.

El Secretario de Obras Públicas

Manifestó a los periodistas que el Gobierno se encuentra muy interesado en satisfacer las necesidades de Oriente y que de ello está dando pruebas.

—Actualmente se está empleando más de un millón de pesos en los trabajos del acueducto de Santiago de Cuba y otros créditos importantes en la construcción de carreteras de Bayamo a Manzanillo y de Guantánamo a Caimanera, caminos vecinales de Baracoa, etcétera, etcétera.

«En el curso del almuerzo —agregó— di cuenta de los proyectos de obras públicas para Oriente, los que fueron aprobados por el Presidente y el Jefe del Ejército, quienes me han ofrecido comprometer a sus amigos del Congreso para llevarlos adelante.

«Tengo en estudio la emisión de bonos por tres millones de pesos para dedicarlos a la terminación de la red de tuberías del acueducto, del alcantarillado y la pavimentación de Santiago. Para el pago garantizado de los bonistas el Estado contribuirá anualmente con $250,000.00 que incluirá en los presupuestos generales de la nación, contándose además con la recaudación del acueducto, calculada en 150,000 pesos. De ello di cuenta durante el almuerzo.

«Dentro de 30 días estará terminado el viaducto de Santo Cristo y la carretera de Samá a Banes.

«En el Plan Trienal están incluídos dos mil kilómetros de caminos rurales para Oriente.

«Este es el momento de las obras públicas. Nunca se han realizado tantas como ahora.'

«Se ha situado un crédito de diez mil pesos para la terminación de los trabajos de construcción del hospital de Santiago de Cuba».

Finalmente afirmó:

«En breve se emprenderá el arreglo de las calles de la Habana que desde hace tiempo están necesitadas de una reconstrucción en forma, lo que no se había hecho hasta ahora por falta de medios económicos para ello.

El Secretario de Sanidad

El doctor Zenón Zamora dijo que el Hospital de Santiago de Cuba será provisto de una sala de enfermedades infecciosas y otra sala de consultas externas.

Agregó que en breve quedarán concluídas las obras de reparación del hospital de Gibara.

ALIANZA NACIONAL FEMINISTA

La Alianza Nacional Feminista celebrará el jueves 11 del coriente, un acto-homenaje a la memoria de la Sra. Domitila García Vda. de Coronado y de la Sra. Amalia Mallén de Ostolaza recientemente fallecidas.

Entre otros números del programa harán uso de la palabra la elocuente oradora Dra. María G. Carbonell y la Srta. María Collado.

La Alianza por este medio invita a sus afiliadas, a la prensa y a cuantas personas simpaticen con ese acto, el que tendrá lugar a las 5 p. m.

ARQUITECTOS!

INGENIEROS!

CONTRATISTAS!

El taller que cuenta con todos los adelantos de la industria del mármol...

El que dispone del mejor material que hay en el mercado...

El que utiliza los mejores y más bien remunerados operarios de Cuba...

El que cotiza los precios más económicos, porque no forma parte de ningún trust...

ESE DEBE SER EL TALLER QUE LE SIRVA SUS TRABAJOS

MARMOLES: PENNINO

INFANTA 45, ESQ. A DESAGÜE.—TELS. U-3914 Y U-2242.

La casa más grande y mejor surtida de Cuba

M.E.C.D. 2016

ULTIMADA EN NUEVA YORK LA ALIANZA ENTRE LAS UNIVERSIDADES DE CORNELL Y LA HABANA

APROBO EL SENADO LA CREACION DE ESCUELAS DE COMERCIO EN MATANZAS Y CIENFUEGOS

CREADO TAMBIEN EL PARTIDO JUDICIAL DE SAN JOSE DE LAS LAJAS, POR OTRO PROYECTO

Se establecen varios Registros de la Propiedad y autorizan a los registradores a ausentarse de su demarcación con una licencia. No pagará derechos el alcantarillado de Camagüey

Varios proyectos de ley aprobó ayer el Senado de la República en su primera sesión después de la inauguración de la presente legislatura.

Fué una sesión de un final movido y de un comienzo aletargante, que hacía temer una extinción inmediata por falta de quorum.

Se abrió con 25 senadores en el hemicilo y se dió lectura a las actas de las sesiones extraordinarias correspondientes a los días 30 de septiembre y 2 y 3 de octubre, o sea a las prolongadas reuniones con que se puso término a la pasada legislatura, y al acta de la sesión inaugural de la presente.

Con suspensiones de los preceptos reglamentarios, solicitadas por los senadores Saladrigas, Campanería, Alonso Pujol, Goderich, Zaydin, Cañas y del Cristo, entre otros, se discutieron y aprobaron los proyectos siguientes de la Cámara de Representantes:

Creando el Partido Judicial de San José de las Lajas y los Registros de la Propiedad del Este de Marianao, del Sur de Sagua la Grande y del Norte de Sancti-Spíritus, así como otros particulares en los territorios de las Audiencias de la Habana y Santa Clara, respectivamente; estableciendo en el territorio de la Audiencia de la Habana los Registros de la Propiedad de Regla y San José de las Lajas; aumentando las atribuciones concedidas al director de Industrias de la Secretaría de Agricultura a los fines de evitar el clandestinaje industrial; declarando comprendidos en la Ley de Jubilaciones y Pensiones del Poder Judicial a los magistrados del Tribunal Supremo cuyos servicios hayan sido declarados terminados sin la formación del oportuno expediente; y modificando el artículo 161 de la Ley Orgánica del Poder Judicial.

También se aprobaron a virtud de las citadas suspensiones de los preceptos reglamentarios, el proyecto de los senadores Calvo Taraña y Capestany concediendo una pensión a la señora Salustana Milanés Bazán, Vda. del patriota Ignacio Tamayo; el proyecto eximiendo del pago de derechos fiscales al servicio de alcantarillado de Camagüey; el nuevo proyecto de los senadores Campanería y Gutiérrez creando una Escuela Profesional de Comercio en Matanzas, ya que a propuesta de los mismos se hubo de aceptar el veto presidencial anterior; el proyecto de la Cámara creando otra Escuela Profesional de Comercio en Cienfuegos; el proyecto disponiendo que los funcionarios de los Registros y del Notariado sean retirados de acuerdo con la Ley de Retiro de los Registradores; el proyecto facultando a toda persona que tenga pendiente un recurso en los Consejos Provinciales o los Municipios antes del 24 de agosto de 1933 para que reclame su resolución; el proyecto autorizando a los Registradores de la Propiedad para que puedan ausentarse de las demarcaciones de sus Registros previa solicitud correspondiente de licencia; el proyecto creando un Juzgado Municipal de Cuarta Clase en Los Pinos; el proyecto estableciendo tres plazas más de magistrados para la Audiencia de Santa Clara y el que modifica las asignaciones de la Embajada de Cuba en Washington.

El senador Casabuena dió su apoyo a varias de las solicitudes de suspensiones de preceptos reglamentarios antes citadas y evitó que se cayera la sesión sin que se terminase de aprobar el último de los proyectos que fué sometido a la consideración de la Alta Cámara en la tarde de ayer.

Inmediatamente después se rompió el quorum, dando por terminada la reunión el doctor Rafael O. Peñraza, que la presidió.

Sobre la mesa del Senado se dejaron los mensajes del Poder Ejecutivo devolviendo el proyecto por el que se concede un crédito para la construcción de muros en la calle Ferrocarril, de Unión de Reyes, el que instituye un premio para las regatas nacionales de remos «Juniors», y el que dispone que los excesos de azúcar hechos en la zafra de 1936 deberán ser cubiertos por el correspondiente certificado de identidad, así como el proyecto de ley que crea la carrera de Contable.

También se quedó sobre la mesa el proyecto de ley de la Cámara de Representantes que crea una plaza de abogado de oficio en el Tribunal Supremo de Justicia.

ARMONIAS

LA FEDERACION DE LA HABANA

El Comité Organizador de la Convención Nacional de las Sociedades Cubanas de la Raza de Color dejó constituída el domingo último la Federación Provincial de la Habana.

Con este acto brillantemente celebrado en el local del Antilla Sport Club ha puesto fin a la organización preparatoria de la Convención Nacional anunciada para principios de Diciembre en esta Capital. Las restantes provincias tienen ya desde antes sus respectivas federaciones.

En la asamblea habanera del domingo estuvieron representadas veintisiete (27) sociedades de esta provincia y se conocieron mociones de carácter social, económico, político y benéfico que confirman la claridad de criterio con que nuestra raza de color está enfocando el problema general de Cuba y, dentro de éste, el sub-problema del afrocubano.

Es un criterio de recurso a verdaderas garantías constitucionales contra todos los prejuicios, fueros y privilegios, y de rectificaciones en la Carta Magna que incorporen el pueblo de Cuba a los progresos universales de la economía y la sociología logrados en esta hora que vive el mundo.

Lo más interesante de esta importantísima crisis mental y social de nuestro negro es que él empieza por el principio: definirse en su propia mente su ubicación dentro de la problemática de Cuba; concretar las medidas estatales y de propia conducta que su cultura le aconsejen y gestionar después la cooperación armónica con los demás intereses cubanos para una acción integral y unitaria capaz de superar la situación global de Cuba. Todo esto depurado de resentimiento, de romanticismos y de utopías demagógicas.

Con ello se anticipa que el afrocubano representado en la futura Convención Nacional no adoptará la táctica pugnaz de las llamadas **minorías raciales** puesta de moda en la post-guerra, sino que se adhiere a la tradición cubana de cooperar blancos y negros revolucionarios para la solución de nuestros problemas vitales.

Es innegable que desde la instauración de la República la política estatal cubana —acaso la única política de nuestro Estado, como bien dijo un orador en la asamblea— ha sido la del blanqueamiento de nuestra población a todo trance, aun lesionando cruel y gravemente los intereses y el decoro de nuestra población negra. Esta política «saquista» con los años ha ido haciéndose más opresora, más desalentadora para el negro, y en el post-machadato ha llegado a un máximum de presión y desconsideración.

Pero, el afrocubano sabe que eso es un gran error y, peor todavía, un grave atentado a la cubanidad.

Sólo que de los grandes errores e iniquidades suelen derivarse grandes bienes a la postre. Acaso esta mala política estatal haya servido para despertar en la mente cultivada de nuestro negro de hoy el estímulo de una iniciativa dinámica de exégesis, de impugnación y de rectificación integral como la implicada en la constitución de estas federaciones provinciales; como la que surgirá en la Convención Nacional de las Sociedades Negras de Cuba a principios de Diciembre si esa Convención responde cabalmente a sus propósitos.

En tal caso la Historia se complacerá en acreditar una vez más al afrocubano la altísima misión salvadora y progresista que siempre ha ejercido en su patria cuando el devenir de los acontecimientos la ha puesto en grave trance de desintegración o de retraso con relación a los progresos universales.

De la parte de acción social inmediata que ha emprendido el afrocubano para complementar esta actitud ideológica, hablaremos algún próximo día.

Gustavo E. URRUTIA.

CONCURSO PARA PREMIAR EL MEJOR BUSTO QUE SE PRESENTE DE JOSE MARTI

En cumplimiento de acuerdo de esta Comisión, tengo el gusto de convocar a todos los escultores cubanos para que tomen participación en el Concurso organizado para erigir un busto del Apóstol José Martí, en el parque principal de la Villa de Güines. Este busto con su pedestal, será colocado en la meseta circular que existe en el centro del parque expresado en donde se encuentra actualmente la glorieta, la cual será retirada.

Este concurso se regirá por las siguientes bases:

1.—El busto ha de ser vaciado en bronce. Se expresará la casa fundidora que se piensa utilizar y el acabado que se le dará al busto.

2.—El pedestal ha de ser ejecutado en mármol. Se expresará en el proyecto la clase de mármol que se empleará.

3.—Los proyectos deben ser presentados en «maquettas», en una escala de un diez por ciento, en el local de la Log. Ajef «José Martí», Amistad y Gasser, Güines, acompañando la memoria descriptiva o datos que desee el artista.

4.—Es requisito indispensable presentar el busto vaciado en yeso, en su tamaño natural.

5.—El plazo para la presentación de proyectos expirará el día 15 de enero de 1938.

6.—Cada artista podrá presentar uno o más proyectos.

7.—El busto con su pedestal será colocado en la meseta circular que existe en el centro del parque, retirando la glorieta que allí se encuentra. La superficie de la meseta será cubierta con granito. Esta meseta podrá ser retirada o rectificada en su forma o extensión a gusto del artista; pero la base del pedestal del busto será siempre cubierta de granito.

8.—Los artistas concursantes le suministrarán al Jurado los datos que éste solicite en relación con los proyectos presentados.

9.—Esta obra completamente terminada y entregada, ha de ser ajustada a un valor que no exceda de mil quinientos pesos moneda oficial.

10.—El Jurado que resolverá sobre los proyectos que se presenten, estará formado por las siguientes personas: doctor Luis de Soto Sagarra, catedrático de Historia del Arte, de la Universidad Nacional; doctor Nicolás Pérez Raventós, catedrático de dibujo de la propia Universidad Nacional; doctor Eugenio Sánchez de Fuentes; doctora Dulce María Borrero de Luján y Dr. Antonio Iraizoz del Villar, miembros de la Academia Nacional de Artes y Letras.

11.—Dentro de los tres días siguientes de expirar el plazo para la admisión de proyectos, se reunirá el Jurado y el mismo día que dicte su fallo, se lo comunicará a la Comisión Central para la Erección del busto de Martí en Güines, y ésta se lo notificará dentro de las veinticuatro horas a los artistas que hayan tomado participación en el concurso. La resolución del Jurado será definitiva y no se podrá establecer reclamación de ninguna clase contra ella.

12.—Al artista cuyo proyecto sea escogido o aceptado por el Jurado, se le adjudicará la obra y estará obligado a entregarla completamente terminada el día 10 de mayo de 1938.

Dr. Francisco Ibarra y Suris.
Presidente de la Comisión Central para la Erección del Busto de Martí en Güines.

UN CABLEGRAMA

Ayer llegó a la oficina de cable un despacho desde Grado, de Asturias, dirigido a Constantino Corbajera, Habana.

No tenía más dirección. Con todo celo, la Oficina susodicha nos lo comunicó a nosotros, creyendo fundadamente que pudiera encontrarse en nuestra casa la persona a que se alude.

No es así: pero queremos ayudar a que lleguen estas noticias a su destinatario, hoy sobre todo, cuando sabemos la ansiedad enorme con que la generalidad de los asturianos espera saber de sus familiares.

DESAPARECIO

Gracciela Morales Sánchez, de 50 años y de Gloria 11, denunció en la Segunda Estación, que ha desaparecido de su domicilio, su hija Berta Hernández Morales, de 19 años, por lo que teme le haya ocurrido alguna desgracia.

SE REUNIO EL ICEA PARA ESTUDIAR LOS NUMEROSOS CASOS DE LOS COLONOS

Se reunió ayer tarde el Instituto Cubano de Estabilización del Azúcar, presidido por el señor José Manuel Casanova.

Dicho organismo estudió treinta casos de colonos, relacionados con traspasos de cuotas y rectificaciones voluntarias de plazos, adoptando las determinaciones que serán comunicadas a los interesados.

Según la información que obtuvimos, el Instituto volverá a reunirse en la próxima semana, con el objeto de dejar solucionados todos los asuntos que se encuentran pendientes, en relación con los colonos y la aplicación de la Ley de Colonos Libres.

Los tenaces e inhumanos bombardeos de los rojos sobre Oviedo, dejaron a la ciudad convertida en escombros

A ella deben ir todos los histriones gemebundos que andan por ahí, para que vean con espanto esta obra de devastación, practicada día a día, conscientemente

«LA PASIONARIA» QUERIA QUE LOS DEVASTADORES DEJARAN A OVIEDO «COMO PARA SEMBRAR PATATAS»

Para regresar a Oviedo sus antiguos vecinos de otros días, desperdigados hoy por toda España, tienen que solicitar del Ayuntamiento la previa autorización.

Unas setenta mil personas se calculaba que formaban la población de la capital de Asturias.

Unas catorce mil, en su inmensa mayoría militares, se supone que la forman actualmente.

Es decir, que la generalidad de la población, a pesar del cariño, del arraigo y de los intereses que la sujetaban, hubo de emigrar. Basta este dato para que se imagine a qué extremos de ferocidad llegó el ensañamiento de los marxistas con la desventurada capital de Asturias. Y aún hay quienes tienen la osadía, aquí, de pedir a la colonia un gesto de protesta contra el ejército que fué a liberar a Asturias mártir de semejantes horrores...!

La determinación del Ayuntamiento para el retorno del antiguo vecindario, no tiene más significación que la de que no hay viviendas.

No hay viviendas: no hay casas en Oviedo. No hay más que escombros y ruinas.

Y es necesario ir concediendo las autorizaciones para el retorno, según se vayan acomodando ruinas y escombros para la habitabilidad.

—Dejaremos a Oviedo completamente destruído — afirmaban los grotescos caudillos marxistas, que expresaban, de este modo, la irritación que les causaba su impotencia frente al puñadito de héroes que defendía la población.

Y esa infeliz mujer que se llama a sí misma La Pasionaria, en memoria, sin duda, de La Pasionaria de Cano—flor que hace el fango, como Cano decía—desde lejos, por lo que pudiera suceder, valiéndose de la Radio, les gritaba a los mineros:

—Nada de sentimentalismos! Hay que dejar a Oviedo como para sembrar patatas...!

Y aún agregaba, otras veces:

—Tirad a la Catedral! Hoy que echar abajo esa Catedral...!

Los histriones gemebundos que se llenan de dolor cuando dice el Gobierno de Valencia que la aviación de Salamanca ha roto cuatro platos fuera de sus objetivos militares, debieran ir a Oviedo.

De la Catedral, derribaron los rojos a cañonazos la asombrosa torre gótica. Y cada vez que saltaba un trozo de sus encajes, se veían desde la ciudad las ovaciones que tributaban a sus artilleros en las trincheras.

Y Oviedo quedó, en efecto, como para que lo sembraran de patatas.

Los cañones de Trubia.

Los marxistas asturianos tuvieron grandes cañones desde el primer momento a su disposición, porque también desde el primer momento, la Fábrica de Trubia se puso de su parte.

La generalidad de los obreros de la Fábrica les pertenecía. Si había obreros engañados en el mundo, eran, desgraciadamente, los de este establecimiento nacional, que ya habían logrado el máximum de prerrogativas y ventajas a que puede aspirar un trabajador.

En octubre del año 34, toda la fábrica se colocó en frente del Gobierno.

En julio del año 36, toda la fábrica se colocó al lado del Gobierno.

El resultado era el mismo. En la actitud de la Fábrica había una consecuencia inalterable.

Franco se llamaba el coronel que en julio del 36 mandaba en Trubia. Se había comprometido con Aranda a secundar el movimiento militar, pero debió después echar sus cuentas, y eludió sus compromisos.

El coronel Franco era un buen artillero. Era, además, un buen jefe. El proporcionó a los rojos los cañones de la Fábrica y él les colocó la Fábrica en condiciones de super-producir para que tuvieran cañones a destajo.

Asimismo, les proporcionó su dirección, su defensa y sus ataques.

Por desgracia para él, el coronel Franco echó sus cuentas mal. El se creyó, al parecer, que el Gobierno aplastaría el movimiento en cuestión de unas semanas y no pensó que los rojos habrían de exigirle luego responsabilidades por sus equivocaciones.

Cuando estalló el movimiento, se le esperaba en Oviedo, donde se hallaban sus hijas. Y por cierto que las pobres muchachas, con más vista que él para percatarse del desenlace que iba a tener la tragedia, no se cansaban de preguntar a todo el mundo:

—Y usted cree que le harán algo a papá?

En tanto, su padre cañoneaba a Oviedo incesantemente. La destrucción de la ciudad comenzó así. En los sucesos de octubre, fueron asimismo los cañones de Trubia los que acribillaron la población. Y había milicianos que exclamaban, cuando veían desmoronarse una vivienda:

—Así da gusto...!

Eran la excepción, no obstante. Si tales milicianos asistieron al sitio de Oviedo en el 36, seguramente se repitieron muchas veces:

—Así da más gusto aún...!

La aviación roja, activísima

A completar la labor de los cañones de Trubia, llegó a poco la aviación. Fuera de la capital, toda la provincia de Asturias cayó en los primeros momentos en poder del marxismo. Tenían, pues, donde elegir, para prepararse aeródromos.

En esta labor, y en la de construirse algunos caminos necesarios para sus comunicaciones, pusieron ellos la mayor actividad. Con miras a Oviedo, hicieron un aeródromo en Llanes, a cuatro pasos de la población, y otro en Carreño, cerca de la costa.

En Oviedo no había entonces artillería antiaérea. Tampoco había base próxima que pudiera enviar aviones en su socorro, pues que Navia, liberada prontamente, aún no empezara a construir la suya.

Los aviones nacionales más próximos estaban en León, y unos cuantos de los aviadores que los tripulaban no eran muy seguros. Por otra parte, había en León quien respondía, siempre que Aranda solicitaba que sus aviones acudieran en socorro de Oviedo:

—No están aquí... Acaban de salir...!

«La gloriosa aviación» roja—como la llamaban persistentemente los partes del Gobierno—«la gloriosa aviación roja podía, pues, destruir a Oviedo con la más absoluta impunidad.

Llegaba por la mañana y se pasaba diariamente de doce a catorce horas en esta labor. Cuando regresaban a cargar unos aviones, agotada su metralla, ya entraban otros a continuar el bombardeo. Alternaban de este modo implacablemente, y en cuanto un poco de luna lo permitía, aún tornaban de noche a su trabajo, para impedir que la pobre ciudad descansara un instante.

Caía la metralla sin cesar. Y cuando ella les faltaba, hasta chatarra arrojaban sobre Oviedo los aviones del Gobierno de Madrid.

Bombardeaban con ensañamiento, con burla, con deleite. Bombardeaban, dedicando una bomba a cada edificio, cogiéndolos en serie, calle a calle.

Y alguna vez, por la noche, caía la bomba a lo mejor en una cualquier casucha y destrozaba a una madre que dormía con sus hijos pegados contra el pecho...

Y luego, echaban más bombas sobre las gentes que acudían a sacarlos de entre los escombros.

Sí que deben ir a Oviedo los histriones gemebundos, sí que deben...!

La artillería rusa en actuación.

A Asturias mandó Rusia poca gente. En interviú concedida por el Generalísimo a un notable periodista portugués, Armando Boaventura, hizole esta confesión:

—Cuando se acabe la guerra, el mundo habrá de asombrarse, al enterarse de que ha sido Rusia la nación que proporcionó a los rojos menos ayuda efectiva en hombres y en material.

A Asturias mendó Rusia poca gente; a lo más, a lo más, algunos técnicos. En cambio, material sí lo mandó.

Y entre el material, cañones, último modelo suyo, bastante superiores en precisión y alcance, a los que los rojos construían en Trubia.

No hubieron de evitar estos cañones que los soldados gallegos liberasen la ciudad.

—Yo no he tenido en mi vida soldados mejores—confesaba Aranda—. A donde los mando, llegan; de donde los pongo, no hay nadie que los quite.

Liberó la ciudad un puñadito de soldados gallegos, con Martín Alonso al frente, y hubieran liberado toda Asturias con sólo que les hubiesen añadido otros seis mil o siete mil hombres.

Salvo, no obstante, por el camino que estos soldaditos abrieron, la ciudad siguió cercada, a dos pasos las trincheras unos de otros.

La ciudad siguió cercada, y continuaron los cañones rojos su obra de destrucción, día tras día, algunos en posiciones que parecía imposible descubrir.

Estos cañones eran rusos ya.

Uno, inevitablemente, tiraba sobre el cuartel de Pelayo, a las doce de la mañana. A pocos días de la liberación, metió una granada en el cuerpo de guardia cuando éste se encontraba lleno de soldados. Maravillosamente no hizo daño ninguno. Estalló sobre el techo, lo levantó en pedazos e hizo cambiar a todos los soldados de color.

Los hizo cambiar de color, porque el cascote y el polvillo los pusieron blancos de los pies a la cabeza, sin que recibieran la menor herida. En la habitación contigua se hallaba entonces el comandante Rocas, muy amante de Cuba, donde estuvo. Un soldadito se le presentó:

—Mi comandante, sin novedad...!

Y en el cuarto de guardia todo se volvían risas.

Tiraban contra el cuartel. Tiraban contra la Fábrica de la Vega, que ya había comenzado a trabajar con buen número de obreros, pero que hubo a poco de suspender otra vez todas sus actividades. Tiraban contra los transformadores de la energía eléctrica, que ya volvieran la luza a la ciudad, pero que a poco fueron destrduídos...

Y tiraban contra las casas, una a una...

Una a una, como hacía la aviación.

Una a una, en ronda constante, con puntería precisa.

—Qué, acertamos o no?—preguntábanles los rojos a los nacionales que tenían en frente.

Y antes de que llegara la respuesta, ya había algunos que agregaban:

—Pues ya veréis en cuanto empiece la Leona.

La Leona era un cañón; otro regalo de Rusia. Lanzaba dos disparos a la vez, y tan rápidos, que no había posibilidad de eludir sus proyectiles. La Leona causó, en efecto, una tremenda cantidad de víctimas. La población civil de Oviedo—esa desventurada población civil que no enloqueció toda de espanto por milagro de Dios—aún temía estos cañoneos mucho más que a los aviones que en otros días la bombardeaban de día y de noche. Contra los aviones existían los refugios; contra estos cañoneos no había nada...

Y con estos cañoneos, progresó extraordinariamente la transformación en un campo de patatas de la capital de Asturias.

Esta transformación la completaron los incendios de todas las barriadas extremas, donde no queda otra cosa que esqueletos, no ya de edificios aislados, sino de calles enteras, calcinadas...!

Este es el Oviedo de hoy.

Y merecía la pena de que lo visitaran con toda detención los histriones gemebundos..

NIEGAN VERACIDAD TREINTA OBREROS A LO EXPUESTO POR TRES EX COMPAÑEROS

Una comisión de obreros pertenecientes a la fábrica de Abonos Químicos «Galán», situada en Desagüe número 82, visitó anoche nuestra Redacción para protestar enérgicamente de inexactas manifestaciones hechas públicas por tres ex-empleados de la citada fábrica.

La comisión la componía el Presidente señor Tobías Rivera y los obreros Salvador Acosta, Ramón Díaz, Heriberto Machado, Gervasio Pedrero, Bernabé Martínez,, Ramón Versón, Pedro Amaro, Juan de Dios Maestri, Octavio Peña y otros hasta el número de treinta.

Según explicó el señor Rivera, los citados ex-empleados han firmado varios escritos que han visto la luz pública en un periódico de esta capital, los cuales dicen que el Sindicato de Obreos y Empleados de Abonos Químicos «Galán», no se encuentra inscripto en la Secretaría del Trabajo, así como que entre los obreros y el patrón existen pugnas, debido a la dictadura de éste último.

Todo cuanto han dicho los referidos ex-empleados, es completamente inexacto, pues el Sindicato se encuentra dentro de la Ley, y está inscripto en la Secretaría del Trabajo y entre los obreros de la fábrica y el patrón, existen cordiales relaciones.

Quieren hacer constar los protestantes, que todo se debe a venganzas de los detractores del Sindicato.

UN BANQUETE EN HONOR DE SANCHEZ-ARCILLA CON MOTIVO DE SU VIAJE A LOS E. U.

Mañana, jueves, a las ocho y media de la noche, tendrá lugar en el hotel «Los Angeles», Aguila esquina a San Rafael, un banquete en honor de nuestro querido compañero José Sánchez-Arcilla, que embarcará el viernes para los Estados Unidos en misión oficial de la Cancillería.

Son incontables las adhesiones recibidas para este acto, que promete quedar brillantísimo.

Las personas que deseen adquirir cubiertos para este banquete pueden solicitarlos del señor Francisco Castro Cuanda, en el propio hotel «Los Angeles».

EL RECTOR DA SUS EXCUSAS AL PRESIDENTE POR LA HOSTILIDAD DE QUE FUE OBJETO SU AYUDANTE

El 20 del actual se inaugurará solemnemente el edificio Enrique José Varona. Hablarán Agramonte, Dihigo y Aguayo. Informa don C. de la Torre sobre el Congreso Malacológico

La alianza definitiva de las universidades de Cornell y de La Habana, a los efectos del intercambio de profesores y alumnos, ha quedado ultimada en Nueva York.

El doctor José Antonio Presno, una de las glorias de la Medicina cubana y profesor de nuestro máximo centro de enseñanza, ha puesto término a dicha gestión en la citada ciudad estadunidense, donde se encuentra en la actualidad.

En un cable que acaba de recibir el doctor Jorge Roa, distinguidísimo profesor de la facultad de Derecho, que ha laborado efectivamente a favor de dicho intercambio cultural, el doctor Presno le impone de dicho particular.

Recientemente, como recordarán nuestros lectores, estuvieron de visita en la Habana un grupo de ilustres profesores de la Universidad de Cornell y el «New York Hospital», pero el intercambio no había quedado formalizado aún.

Expresa sus excusas la Universidad

Con motivo de las manifestaciones hostiles y groseras de que fuera objeto durante el acto de la apertura del curso, por parte de un grupo de alumnos exaltados de la Universidad, que reclamaban a gritos la libertad de los estudiantes presos, un ayudante del Presidente de la República, doctor Laredo Bru, el Rector de la Universidad cursó ayer telegramas al Primer Magistrado de la nación y al citado ayudante, expresando a nombre de nuestro máximo centro de enseñanza las más sentidas excusas.

Dichos telegramas dicen a la letra:

«Universidad de la Habana, noviembre 2 de 1937.
Honorable señor Presidente de la República.
Palacio Presidencial.
Habana.

En nombre de esta Universidad y en el mío propio, deseo expresar a usted mis más sentidas excusas por los actos groseros e impropios llevados a cabo en la persona de su ayudante durante el acto de apertura de curso.

«Precisa aclarar que la mayoría inmensa del estudiantado no es responsable de tales hechos llevados a cabo por un reducidísimo grupo. Investigaciones al efecto he ordenado, de cuyos resultados serán impuestas las autoridades competentes en su oportunidad.

(fdo.) José M CADENAS,
Rector de la Universidad.»

«Universidad de la Habana, noviembre 2 de 1937.
Teniente del Pino.

En nombre de esta Universidad y el mío propio ofrezco a usted mis más sinceras excusas por las groserías sufridas por su persona en el acto de la apertura. Esta Universidad rechaza tales actos como medios para lograr determinados fines.»

No pueden solidarizarse con actos impropios de su historia

El Presidente de la República, doctor Federico Laredo Bru, dió contestación inmediata al telegrama del Rector de la Universidad, ingeniero José Manuel Cadenas.

Dicho telegrama se recibió ayer mismo en la Universidad.

He aquí su texto:

«Habana, 2 de noviembre de 1937.
Doctor José M. Cadenas.
Rector de la Universidad.
Habana.

Compláceme contestarle su telegrama de fecha de hoy. Ratifico mi criterio de que la Universidad y estudiantado sensatos no pueden solidarizarse con actos impropios de la historia de tan alto centro docente.

(fdo.) Federico LAREDO BRU,
Presidente de la República.»

Hoy comienzan las clases

Hoy, día 3 de los corrientes, comenzarán las clases del curso académico 1937-38 en la Universidad de la Habana.

Todas las escuelas abrirán sus aulas al estudiantado.

Será, pues, un día de verdadera animación en la Universidad.

La inauguración del edificio de Filosofía y Educación

Para el día 20 de noviembre, en que se celebra el aniversario de la muerte del gran filósofo cubano Enrique José Varona, se ha fijado la inauguración del edificio de las facultades de Filosofía y Educación.

Se llevará a cabo un acto solemne, en memoria del cubano esclarecido, en el que harán uso de la palabra los doctores Roberto Agramonte, Juan Miguel Dihigo y Alfredo M. Aguayo.

Este último hará el elogio de Varona a nombre de la facultad de Educación.

El edificio citado lleva el nombre de Enrique José Varona.

La Velada en memoria de Dolz

El día 5 de los corrientes se efectuará, en definitiva, la velada en memoria del doctor Ricardo Dolz, profesor ilustre de Derecho Procesal de la Universidad y senador de la República, que falleció recientemente.

El doctor Pedro Cué, profesor también de dicha asignatura en la Universidad de la Habana y senador de la República, tendrá a su cargo el discurso de homenaje al desaparecido.

Informará Don Carlos de la Torre

En la sesión que celebrará la Sociedad Cubana de Historia Natural «Felipe Poey» el sábado próximo, a las cuatro y media de la tarde, en el Museo Poey, el venerable sabio cubano don Carlos de la Torre, profesor emérito de la Universidad, rendirá un informe sobre los trabajos del Congreso Malacológico.

Leerán trabajos en dicha reunión los doctores Aguayo y Howell Rivero.

Citación Pro 27 de Noviembre

Se ha citado a todos los miembros de la comisión organizadora de la velada conmemoratica del 27 de noviembre, fecha del fusilamiento de los estudiantes del 1871, para mañana, jueves, a las 11.30 de la mañana, en la Asociación de Estudiantes de Derecho.

Forman dicha comisión los estudiantes Isaac Casariego, Mario de Cárdenas, Falber, Villanovo, Alvarez Barquín, Ibarra, Faures, H. Alonso, Aguirre, Vila, Suárez Serviá, Tamargo, Meneses, Córdova, Rouselot, Valeri, E. López, Tenjido, Chibás, Fiedra y Pola.

Se ruega la más puntual asistencia.

CARTAS AL DIRECTOR

La Habana, 30 de octubre de 1937.
Señor doctor José Ignacio Rivero.
Ciudad.

Mi muy estimado doctor Rivero:

Me he emocionado hondamente leyendo la carta que una viejecita de Asturias envía a su hijo, residente en el Jíbaro, Sancti Spíritus, e insertada en la plana tercera de su periódico, edición del 26 de los corrientes.

¿Qué dicen, ahora, los astures «renegados»; los que, después de huir como liebres del paraíso soviético de Asturias, se destapan aquí, en esta alegre y confiada ciudad de la Habana, loando y ensalzando las bellezas del régimen marxista judío internacional, y cuyas bellezas ellos abandonaron, batiendo un record de velocidad, dejando a sus hermanitos rojos en la estacada...?

¿No les dice nada la carta de esa mujerina asturiana?

¿No expresa esa carta, de manera elocuente, los genuinos sentimientos de todo un pueblo que fué arrasado y destruído por la canalla roja?

Y ahora, ¿qué dicen esos pocos astures anormales—señoritos de pueblo arribados a estas playas recientemente,—que proclamaron a todos los vientos, y desde las columnas de cierto periódico, que los paisanucos y mujerinas asturianos «ni están con Franco ni lo estarán jamás.»

Y por la desaparición de estos foragidos, sin alma y sin corazón—barridos ya del suelo asturiano por el glorioso Ejército de Franco—hubo en la Habana algún astur—muy pocos por cierto—que lloro en letras de imprenta...

Pero ya en Asturias ha salido el sol, y ha renacido, y se ha incorporado de nuevo,—ahora para siempre, hasta el infinito en el tiempo,—a la España Inmortal; a la España que fué,—y será,—guía y rectora del mundo; a la España de Cervantes, de Calderón, de Lope de Vega, de Velázquez, de Santa Teresa, de los Reyes Católicos.

¡Santa España!, madre del mundo.

«...ya los soldados españoles entraron aquí y detrás de ellos el pan nuestro de cada día»...

Eso dice esa carta,—la carta de esa dulce mujerina,—y son como versos de una cálida canción, de un exaltado poema de amor y de fe.

¡Santa España!

Y ella dice también:

«...hace más de un año que no probamos pan, ni siquiera borona, pues estos desalmados mi lo quitaron tou, tou, pues hasta les dos vaques que tenía pa vinar y pa dar leche pa tus hermanas se las llevaron un día...»

Y añade:

«...¡iyu míu tú no sabes el hambre que pasamos, figúrate que se llevaron les patatos, el maíz, les castañes, tou, tou...»

Pero ya en Asturias ha salido el sol, y hay pan, y hay patates, y hay maíz, y hay alegría en los corazones y en la campiña de la dulce tierrina asturiana porque ha sido rescatada de la barbarie. ¡Santa España!

Saludo a Franco: ¡Arriba España!

Sinceramente suyo
Oscar Díaz Méndez,
Arquitecto.

VUELTA ABAJO ACUDIRA CON ENTUSIASMO A LA CONCENTRACION DEL 20

PINAR DEL RIO, noviembre 1. DIARIO, Habana.— Después de un triunfal recorrido al través de toda la región vueltabajera, cooperando de manera decidida a los hermosos propósitos de su distinguido y valioso jefe, el actual Director de la Renta de Lotería, señor Antonio Rodríguez Gómez, en cuanto al mejor éxito del Plan Trienal del coronel Batista se encuentra en esta capital el doctor José de la Fuente.

«Pepito» de la Fuente, ha venido desarrollando una labor en la provincia pinareña, juntamente con los demás organizadores de la Concentración del día 20, que merece toda clase de felicitaciones por la perfecta organización que ha sabido imprimir a todos los trabajos que alrededor de la citada magna concentración se han venido organizando.

El propio doctor de la Fuente dice en las declaraciones que hiciera a los periodistas locales: «El éxito del Plan Trienal está asegurado, por la sincera acogida que le han venido prestando todas las clases vivas de la nación; por las nobles y patrióticas intenciones que le animan; por la confianza que el pueblo cubano tiene depositada en el coronel Batista y porque a ese fin están poniendo sus mejores entusiasmos, hombres de la talla moral de Antonio Rodríguez Gómez, garantía de triunfo por sus múltiples dotes personales.

«El señor Rodríguez Gómez, como uno de los miembros más destacados de la Comisión organizadora de la concentración del Plan Trienal, ha dado buenas e inequívocas pruebas de su entereza de carácter, de su magnífico espíritu de organización y del interés patriótico con que ha sabido abrazar la más plausible y redentora iniciativa del Jefe del Ejército, que pronto será una realidad tangible, para bien de obreros, campesinos, industriales, comerciantes y clases vivas en general y para gloria de los hombres de este gobierno».

El doctor de la Fuente anunció que más de quince mil miembros de la industria tabacalera y demás organizaciones proletarias de esta provincia estaban ya inscriptas para asistir a la concentración del día 20 y terminó diciendo que Vueltabajo era una de las provincias cubanas, que como sus hermanas de la isla, respondía entusiásticamente al llamamiento de patriotismo que se le ha hecho en esta hora de dura prueba y responsabilidad nacional. G. RODRIGUEZ. Corresponsal.

VARIOS INTOXICADOS

De grave intoxicación fueron asistidos en el Centro de Socorro del Cerro Margot Barbera; Roberto Suárez y Angela Alejandro, vecinos de Buenos Aires 15, que sufrieron en su domicilio, después de comer unos merengues, que al parecer estaban en mal estado.

M.E.C.D. 2016

DIARIO DE LA MARINA

(S. A.)
FUNDADO EN 1832.
(Dirigido hasta 1919 por D. Nicolás Rivero y Muñiz)
DIRECTOR: Dr. JOSE I. RIVERO — ADMINISTRADOR: D. CELSO GONZALEZ
Domicilio Social: PASEO DE MARTI, número 103
Joshúa B. Powers, Ins. 220St. 42nd. St. New York City

Editado por la Cía. DIARIO DE LA MARINA. (S. A.), cuyo programa consiste «en la defensa de los intereses generales y permanentes de la Nación cubana, de los especiales de la Colonia Española establecida en la misma y de la unión y armonía entre los diversos elementos que conviven en el país». Art. 1o. de los Estatutos.

TELEFONOS DEL DIARIO

Dirección	M-2856
Administración	M-7911
Suscripciones	M-7911
Quejas	M-7911
Clasificados	M-7915
Jefe Redacción	M-1287
Redacción	M-7913
Sports	M-7912
Ag. Guanabacoa	XO-1584

PRECIOS DE SUSCRIPCION

	Territorio Nacional	Extranjero	Países Fuera del Convenio Postal
Año	$ 13.50	$ 17.00	$ 20.00
Semestre	7.00	9.00	11.00
Trimestre	3.75	5.00	6.00
Mes	1.30	——	——
Dominical Semestre	——	5.00	7.00

EDITORIALES

Las clases nocturnas de segunda enseñanza

Los estudiantes del Instituto de la Habana piden la continuación de las clases nocturnas cuyo cierre en el próximo mes de enero está anunciado por el Secretario de Educación, doctor Fernando Sirgo. La solicitud de dichos estudiantes está plena de razón y de justicia. Los setecientos alumnos matriculados en esos cursos no pueden asistir a las aulas diurnas. No es un capricho, no es un antojo el que se lo impide, sino la indispensable necesidad de obtener el pan de cada día por medio del trabajo. Este sacrificio que realizan aun en esa edad en que el hábito de la reflexión no se cuenta precisamente entre las más arraigadas virtudes y en que se siente, por lo general, más inclinación a la holganza y al pasatiempo que al trabajo, merece toda clase de estímulo y de protección. Demuestra este ahinco una decidida y ferviente vocación hacia los estudios que los han de preparar para realizar sus ansias de superación y para prestigiarse a sí mismos, a la vez que prestigian a la sociedad y a la patria. Y la vocación lleva algo sagrado que no se puede desdeñar, cortar ni malograr. Es, sin embargo, un castigo y no un premio, el que se les da a los referidos estudiantes con impedir que continúen estudiando. Son quinientos los alumnos que, excluyendo a los que se han de graduar en diciembre, habrían de seguir su curso sin el cierre de las clases nocturnas. Quinientos alumnos cuyos estudios se truncan después de haber pagado su matrícula y después de haber concurrido a sus aulas noche tras noche, después de sus faenas diarias desde el comienzo del curso. Quinientos alumnos que desean vivamente estudiar y no pueden. Entre ellos ¡cuántos habría que darían honor y prez a Cuba en la cátedra, en la tribuna, en el Derecho, en las letras, en la Filosofía y en el laboratorio!

La razón de que no se disponga de recursos pecuniarios para proseguir las clases nocturnas no nos convence. La Secretaría de Educación debe y puede obtenerlos. La cantidad de ocho o nueve mil pesos que, según el Subsecretario de este ramo, se necesita es tan exigua, que no puede impedir de ningún modo la solución del problema. No se justifican de ningún modo estos regateos en cuestiones tan importantes como son éstas que atañen a la educación y a la cultura.

Como tampoco se puede comprender el que el claustro universitario fije como último día de matrícula el 20 de noviembre. Esta medida afecta muy perjudicialmente a más de los doscientos bachilleres de los cursos nocturnos que se graduarán el día 20 de diciembre en el Instituto de la Habana. Estos bachilleres perderán un año completo de Universidad si no se les permite matricular antes de sufrir sus exámenes provisionalmente; es decir, de tal modo que pudiera retirarse lo que abonasen por concepto de matrícula en el caso de que por suspensión de alguna de las asignaturas no les fuese posible graduarse.

En uno y otro caso se han de seguir las orientaciones y las señales de los tiempos, las cuales dicen y prescriben que en los asuntos de enseñanza se ha de tener un espíritu amplio y generoso que facilite y ayude todo cuanto tienda a ayudarla y fomentarla. Estas son en Cuba, como en todos los pueblos civilizados, las normas culturales. Estas son las que se han seguido ya en los organismos oficiales ya en las instituciones privadas. Ya que el Estado ha tenido el acierto, sumamente plausible, de abrir un tanto su mano en todo cuanto a enseñanza y educación se refiere, no ha de encogerla para este caso de las clases nocturnas ni ha de encerrarse en fórmulas estrechas que las dificulten, obstruyan y entorpezcan. Así lo esperan los estudiantes de las clases nocturnas. Así lo esperamos también nosotros, que hemos sido de los que con mayor insistencia hemos propugnado la apertura de las clases nocturnas.

La amnistía política

La amnistía política es una de las cuestiones que con más urgencia deberá abordar el Congreso en esta legislatura.

La amnistía política es requisito previo para la Constituyente. La reunión de una asamblea nacional soberana, con la transcendente misión de otorgar a la República una nueva Constitución, directamente emanada del pueblo, es un acontecimiento epocal y tiene que verificarse por tanto, en un ambiente de armonía y de paz, no enturbiado por viejos rencores ni por recelos o desconfianzas de ninguna índole. A todo suceso de esta jerarquía ha de preceder necesariamente una completa liquidación del pasado. Es, como vulgarmente se dice, la hora «de borrón y cuenta nueva». Lo contrario sería desvirtuador y peligroso. El pasado no debe servirnos ya más que de experiencia. Es la lección de la historia que no debemos olvidar. Cualquier intento de retornar a él o de prolongarlo con supervivencias ficticias o de acarrear hasta el presente sus residuos, sería entorpecedor y nefasto. A partir de la convocatoria a la Constituyente ha de empezar realmente para Cuba una nueva etapa histórica en la que todos estamos obligados a entrar sin más bagaje que el de una buena voluntad y una recta intención ciudadana. En la puerta hemos de dejar todo recuerdo ingrato, todo resentimiento por el ayer. Es una obra nueva, para la cual necesitamos energías nuevas y no el rezago de las gastadas en pretéritas pugnas.

Esta parece ser la disposición de ánimo de los nuevos grupos que se aprestan a concurrir a los comicios para Constituyente. Esta es también la actitud del Gobierno, reiteradamente expuesta. Pero para que ella tenga absoluta validez en la práctica es preciso que se otorgue una amnistía política amplia. Nunca una medida de esta naturaleza está tan justificada como frente a una consulta popular de la naturaleza de la que nos disponemos a celebrar. La amnistía es una ley política y el otorgamiento de una Constitución es el hecho político por excelencia. Entre nosotros se ha incurrido muy a menudo en el error de considerar la amnistía como un mero acto de liberalidad oficial, dictada por la buena voluntad de un Gobierno cualquiera y a beneficio de reos indeterminados. Esta desnaturalización de la amnistía ha dado lugar a una anárquica exoneración de responsabilidades en favor de delincuentes comunes y por hechos que nada tienen que ver con la política. Examinese la historia y se verá que las amnistías se han otorgado siempre después de las grandes conmociones políticas o sociales, cuando vuelta ya la paz a los cuerpos y a los espíritus, se ha querido reordenar la vida pública, devolviéndole aquellas normas estatutarias en lo político y en lo jurídico que transitoriamente hubo que suspender. Todo lo que sea involucrar los móviles en una ley de amnistía, restándole su intrínseca naturaleza política, es antijurídico y peligroso para la salud nacional.

Para el perdón de los delincuentes comunes está el derecho de indulto que todas las Constituciones del mundo civilizado confieren al Poder Ejecutivo, previo el cumplimiento de determinados requisitos.

Con el mismo tesón con que combatimos la amnistía de delitos vulgares, llevada en su arbitraria generosidad hasta el extremo de amparar a delincuentes repulsivos, acusados de violación, de estupro y de corrupción de menores, defendemos ahora la amnistía política que la opinión pública desea y reclama y que es, sin duda alguna, el paso previo indispensable para que se produzca el clímax de paz espiritual y material en que ha de verificarse la Constituyente.

El Congreso ha trabajado ya sobre la amnistía política. Sólo falta que remate su obra y que lo haga sin más dilaciones, en la seguridad de que prestará un buen servicio a la República.

TOMA

¿Seré yo el elegido para tu sueño rosa?
¿Serás tú la crisálida de aquella mariposa
que tengo presentido que jugará en mi luz?

¿Saciarás tú mi sed con tu zumo de caña?
¡Yo te brindo mi amor, que borbota a champaña,
con el caudal del mar y como el cielo azul!

Toma,
que después que tú tomes, yo quebraré la copa
¡para que nadie beba donde bebiste tú!

José Raúl López Goldarás

(Del libro en prensa «Bajo tu signo»)

EL SECRETO DE UNA FUENTE

Los análisis realizados por químicos modernos demuestran por qué los antiguos helenos apreciaban, en tanto a la fuente de Peirene, en Corinto. Los relatos históricos dicen que era famosa por la cualidad que tenía de dar una delicadeza y brillo notables a los objetos de bronce que se sumergían en ella, y los estudios contemporáneos prueban que había buena razón para eso.

El agua contiene un porcentaje extraordinariamente elevado de potasa, cloruro y sílice, y cuando se evaporan sobre una superficie, dejan un residuo que tiene la propiedad de absorber la humedad, del mismo modo que la sal de mesa y el azúcar absorben el agua en tiempo húmedo. El bronce en que se deja formar esa capa química se corroe más fácilmente que de costumbre, y adquiere rápidamente el agradable color verduzco que realza la belleza de las esculturas de bronce.

ENTRE LINEAS

—Culto a los muertos.
—Comicios parciales.
—Nueva ambulancia.

Fué el de ayer el día consagrado a los fieles difuntos. En otro tiempo (¡oh, copla inefable de Jorge Manrique!) hasta la naturaleza parecía convidar a la meditación y la plegaria, con los tintes de la proximidad del invierno. Historias y crónicones dan cuenta de los actos que tenían lugar en ese día en sufragio de las almas de los que habían dejado de ser en la tierra. En las iglesias, en el hogar, en las ciudades, en la soledad del más apartado rincón campesino, el alma de los vivos se diluía, en los fervores del rezo, en las almas de los muertos queridos. Era una forma de ascensión espiritual al par que un reconocimiento contrito de lo efímero y mudable de las cosas terrenas.

Un tono de sincera humildad se advertía en la actitud del hombre de entonces. El recordatorio rígido «Memento Homo»...con todo su sabor a tibia ceniza, resonaba en sus oídos como una advertencia para su conducta, como un camino para su salvación...

Hoy —un día como el de ayer— el hombre oye la admonición sin dejar que penetre su espíritu. Como la sentencia desvaída de un libro olvidado, la conminatoria parece que se detiene en el umbral de su mente sin querer reconocerla, sin darle el sentido dramático y profundo que el postulado tiene. Sufre una sordera hacia dentro que trata de recorrer lo más rápidamente posible el camino de su corazón.

Si es en el culto a sus grandes muertos donde afirman los pueblos las esperanzas de su grandeza, de su futuro de predominio y de gloria, la devota veneración y recuerdo de sus muertos queridos debe ser para el hombre como un altar en el lugar más cálido de su alma. Que, aunque para algunos parezca paradójico, elevar el pensamiento a Dios, en gracia por nuestros difuntos es dar a éstos y sí mismos mejor vida.

El país se encuentra ante dos reclamaciones: las elecciones para renovar la Cámara, en virtud del fallo dictado por nuestro más alto Tribunal de Justicia, y la celebración de la Asamblea Constituyente que interesan todos los sectores de la opinión pública. Una y otra tienen que celebrarse, ambas presentan su ineludible justificación y, por lo tanto, de ninguna de ellas se puede prescindir. Pero si bien los comicios para la Constituyente deben estar revestidos de determinados requisitos y su urgencia, por todos reconocida, no ofrece inaplazable perentoriedad, las elecciones para renovar el Congreso antes de que éste reanude sus labores el primer lunes de Abril, sí integra una condicional inexcusable y casi inmediata.

¿Puede prescindirse de la renovación del Congreso para su funcionamiento legal? En manera alguna. Luego, si la no verificación de esos comicios, como se adujo a todos los cuadrantes por los sorteistas y los líderes de la Oposición., traería consigo una profunda interrupción en el funcionamiento de los poderes del Estado, ¿por qué mostrarse inconformes con ellos y querer adoptar una actitutd de retraimiento cuando, según el «status» que nos rige, es ineludible su realización?

Para los que, como nosotros, hemos venido manteniendo la necesidad de una rápida convocación a la Asamblea Constituyente, libre y soberana, desenvuelta en un clima de absolutas garantías, oomo las que ayer ha reiterado nuevamente el coronel Batista, no nos parece lógico, ni consecuente con una línea política adecuada, la oposición a esos comicios que, ineludiblemente, requiere el mejor desenvolvimiento del estado democrático.

Celébrense las elecciones para renovar la Cámara como algo incidental en el proceso público cubano y váyase con toda la prudencia, pero con la mayor rapidez, a la Constituyente, principio efectivo y firme de nuestro futuro.

El hipódromo de la bella capital del Plata ha adquirido una cómoda ambulancia —creación de un veterinario de la ciudad— para conducir a su correspondiente enfermería a los equinos que sufren alguna lesión de importancia en las justas de la pista.

El caso, aparte de su sentido de humanidad con los animales que antes, por muy «gloriosos» que fueran, eran arrastrados hasta el lugar donde se les daba muerte, representa el primer paso hacia una nueva institución de beneficencia: un asilo para animales inválidos.

E. F. A.

FECHAS Y ANIVERSARIOS

Noviembre 3

* En 1876 murió la princesa María Carlota del Pozo de la Cisterna, la que fué primera esposa de Amadeo de Savoya, el rey de España.

* Se cumple el sexto aniversario de la muerte de Juan Zorrilla de San Martín, el ilustre poeta, político y diplomático uruguayo.

* En 1794 murió en Roma el cardenal y diplomático francés, Francois Joaquín de Pierres de Bernis.

* En 1935 murió en Medellín, Joaquín Antonio Uribe, ilustre patriota y sabio colombiano.

* En 1611 murió en su destierro de París, Antonio Pérez, considerado el hombre más influyente y más perseguido de España. Fué secretario de Estado del monarca Felipe II, y tuvo que huir a Francia por estar complicado, en unión de la princesa de Eboli, en el asesinato de Escobedo, íntimo amigo de Don Juan de Austria. En los últimos años de su vida en París, obtuvo la protección del soberano francés Enrique IV, a cambio de la cual tuvo que luchar contra Felipe II.

EN EL CAPITOLIO — *Por Roseñada*

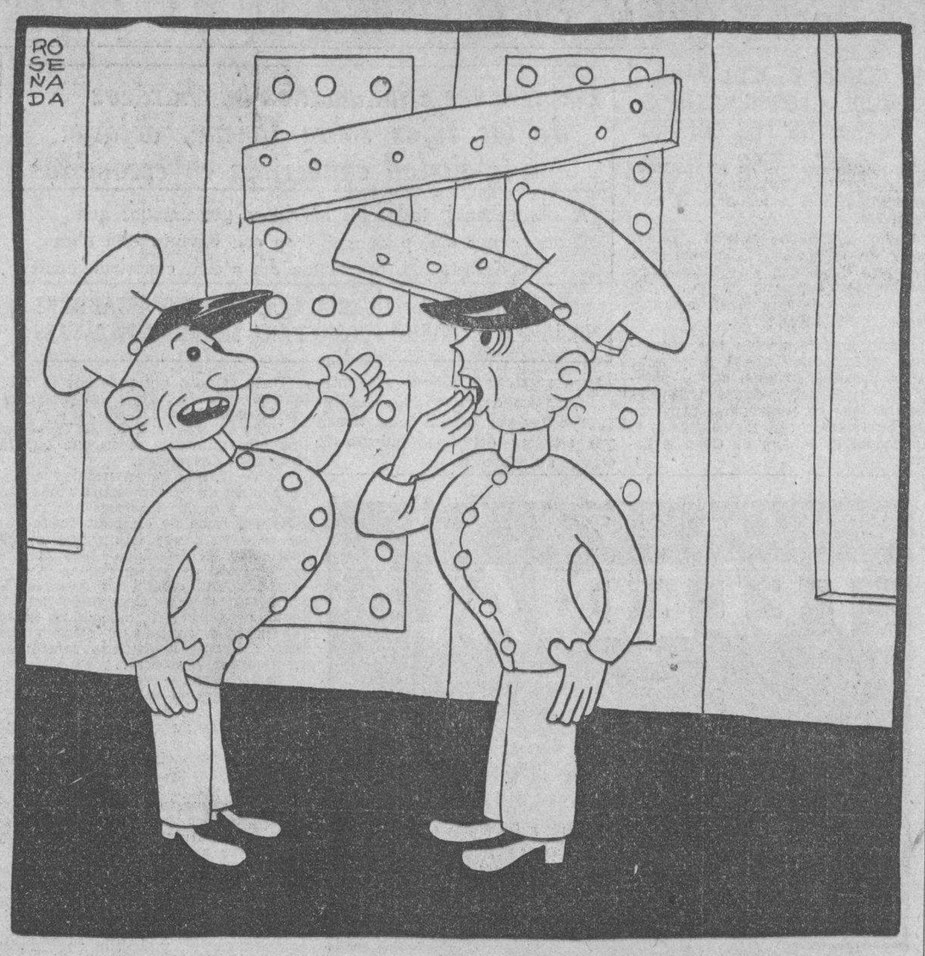

—Desengáñate, los representantes y los senadores no se pueden ver.
—¿Tú lo crees?
—¡Hombre, no estás viendo que han cerrado la puerta de comunicación entre la Cámara y el Senado!

EL VERDADERO D'ANNUNZIO

Así pues, Gabriel D-Annunzio, consiente en dejar su retiro al llamado del Duce; ese imperioso llamado al cual nadie, —príncipe-poeta o humilde camisa negra—, se le ocurriría sustraerse, y que se resume en un vocablo irresistible: SERVIR. En la Italia fascista, cada quien sirve al país según sus capacidades; el jefe no admite excusas.

No cabe duda que este esfuerzo contrario a los hábitos de silencio, a la independencia total de que goza el «Comandante» desde su instalación en el Victorial, en 1921, ne le parece pesado. Su celebridad data de más de medio siglo, —ya se aproxima a los 74 años— y por eso acusa cierta lasitud en sus últimos mensajes. Presentido el primero en el momento de la creación de la Academia, una leyenda asegura que d-Annuncio se negó a formar parte de ella empleando entonces una frase desdeñosa. Ignoro si expresó realmente ese concepto desdeñoso, pero sé con seguridad, conociendo su patriotismo, que si acepta hoy el honor que se le asigna, es porque el prestigio de la Academia italiana, después de la desaparición de Pirandello y de Marconi, tiene necesidad de su nombre universalmente famoso. A despecho de sus inclinaciones, telegrafió pues a Mussolini el 20 de Septiembre: «Tu gran corazón de amigo me perdonará la perplejidad. Pero esta noche la duda está vencida. Quiero hacer lo que me pides para darte un pleno testimonio de mi devoción. Acepto la presidencia. Mañana por la tarde recibirás mi carta. Estoy hoy y siempre a tu lado, admirando tu espléndido esfuerzo.»

Los antifascistas que especularon largo tiempo sobre una pretendida hostilidad del poeta contra el nuevo régimen, ¿registrarán esa ostentosa desmentida? Es poco probable. Por lo menos, las gentes bien informadas no se asombran de su aceptación. La devoción al Duce representa —en la hora actual— la forma normal de la **italianidad.** Y d-Annunzio estuvo siempre poseído por el sentido de la grandeza italiana y el orgullo de pertenecerle.

El D-Annunzio esencial es el poeta del terruño, el poeta de los orígenes, de los mitos, de las glorias, de los héroes, de los esplendores de la Península, el exaltador de los sueños, de las voluntades, de las pasiones de su raza. D-Annunzio, es el adolescente de los Abruzos que, desde el colegio, comienza a rimar un **Primo vere** de tal calidad que un editor se ofrece para su **Canto novo.** Frisa los 17 años; el pequeño volumen, de forma perfecta ya, suscita el entusiasmo de los letrados—Carducci entre ellos— y la simpatía del público: millares de ejemplares fueron vendidos en pocos días y el nombre de Gabriel d-Annunzio brotó como un astro de primera magnitud.

Este adolescente, nacido en Pescara, a orillas del Adriático, canta ya al mar «amarísimo» que será la obsesión de su existencia de hombre. Y en las prosas que publica en la misma época, **Terra vergine,** aparece igualmente el alma de su provincia natal. Fuente natural de lirismo que continuará siendo el mejor númen de su talento; más tarde d-Annunzio dañará a menudo sus dones instintivos por un exceso de cultura. Casi siempre su propensión a lo antiguo, su prodigiosa memoria de las viejas crónicas, la influencia demasiado sensible de varias literaturas representarán el peso muerto de sus obras, pero la menor emoción campesina —la vista de un olivo en la mañana toscana—le inspirará una obra maestra de pureza y de gracia, sin esfuerzo, como un rosal se cubre de flores.

No había soñado en escribir para la escena, cuando la primera artista de la época, Eleonora Duse, que deseaba salir de las traducciones mediocres de Victorien Sardou o de Alejandro Dumas hijo, y buscaba una obra moderna a la cual consagrar sus admirables dotes de interpretación, le pidió que ensayase el drama. Comenzó por **El Sueño de una mañana de primavera,** representado en 1897. El 1899 dió **La Ciudad Muerta;** en marzo de 1899, **La Gloria;** al mes siguiente, **La Gioconda.** Luego, la serie de las **Victorias mutiladas,** escritas en prosa. Después de la publicación de su novela **El Fuego,** en 1900, Gabriel d-Annunzio escribió para la escena, en verso, el más bello poema dramático que su conocimiento penetrante del medioevo pudo inspirarle: **Francesca da Rimini.** El drama que siguió, en 1904, marca el triunfo de su inspiración regional, **La Figlia di Jorio.** En 1905, d-Annunzio publica otro drama igualmente regional: **La Flamme sous le boisseau;** en 1906,

Especial para
DIARIO DE LA MARINA
(De nuestros Servicios Exclusivos en Europa).

Gabriel D-Annunzio

una pieza en prosa muy influenciada por Nietzsche: **Más que el amor;** en 1908, su inclinación medioeval y su ardor nacional se unen para dar **La Nave,** exaltación lírica de los orígenes de Venecia. 1909, se afirma con **Fedora** su predilección de los mitos griegos; luego vienen sus tres piezas en francés, entre las cuales debemos mencionar **El Martirio de San Sebastián.**

Después de haber anotado esquemáticamente su esfuerzo de dramaturgo, cabe citar los cuatro grandes volúmenes de los **Laudi,** que él mismo ha juzgado así: «De mis hogueras ha salido el solo poema de vida total, verdadera «representación del alma y del cuerpo» que haya aparecido en Italia desde la Divina Comedia».

...Y luego surgió el gran fascista. Se ignora en el extranjero que Gabriel d-Annunzio dió públicamente su adhesión a Mussolini dos meses antes de la Marcha sobre Roma; del balcón de la municipalidad de Milán que los Camisas negras acababan de arrancar a los socialistas, d-Annunzio habló de concordia a la multitud y se declaró solidario del auxilio fascista. Y el «Comandante» representaba entonces, combatiente de la gran guerra y salvador de Fiúme, la más alta autoridad patriótica del país.

Luego hubo un período inevitable de retiro. El poeta de la nueva Italia no hubiera podido soportar la tarea ciclopea que tocó al Duce, llamado a limpiar los establos de Augias del parlamentarismo. Capaz de entusiasmo y de audacia, d-Annunzio no hubiera ttnido jamás la paciencia de buen administrador que necesitó Mussolini para poner las cosas y las gentes en su lugar, ni la perseverancia de llegar a hacer funcionar el inmenso engranaje del Estado según un órden nuevo. Muchas ideas aplicadas hoy por el Fascismo habían nacido sin embargo en Fiúme, pertenecientes a la famosa «Carta del trabajo» inventada por d-Annunzio.

Pero d-Annunzio no se ocupará en adelante de política. Encerrado en su residencia del lago de Garda, intentaba resucitar su actividad literaria. Empresa difícil y engañosa en nuestra época en que las palabras sufren un descrédito sin remedio, y sólo cuentan los actos. De instinto, el poeta lo sintió. En lugar de publicar libros, transformó su casa en un museo patriótico, la llenó de todos los recuerdos más preciosos de la guerra y legó en vida ese «Vittoriale de los Italianos» a la nación. El Duce, de acuerdo con el rey, lo había hecho príncipe de Montenevoso. Con tal de que no le diera la fantasía de turbar la obra agobiadora de restauración a la cual se entregaba el jefe del Gobierno, ningún honor le hubiese sido negado. Y d-Annunzio (admitiendo que hubiere tenido alguna vez la idea) renunció a agitar la fatiga de su «gran amigo»; en todo caso, en público, no cesó de sostenerlo. En 1923, para agradecerle el Victorial, Mussolini le escribía: «Los italianos reconocen y saludan en ti al artesano indefectible de la grandeza italiana». Nada más justo. Condottiero ideal de la patria, como el Duce es el guía directo, lejos de destruirse los dos hombres se completan, obsedidos ambos por esa «grandeza de la raza» que el primero había exaltado, profetizado «en tiempo de la vergüenza», y que el más joven, por su voluntad continúa realizando en un clima heroico en el cual participan todos los italianos.

Y llegó la guerra de Etiopía. Claro es que si d-Annunzio conservó en otra época alguna reserva mental contra el fascismo, con todo su impulso se unió entonces a los legionarios de Benito Mussolini. Sus mensajes se volvieron fraternales, ardientes, incitadores. Y la creación del Imperio coronó ese pleno consentimiento. He ahí por qué basta hoy que el Duce diga al hermano mayor: «Italia tiene necesidad de ti». Desatendiendo su fatiga, su horror de la vejez, su terror del ruido, d-Annunzio —el d-Annunzio esencial— no puede sino responder con un vocablo que resume el credo de toda su vida: ¡Presente!

E Italia entera se lo agradece.

Camile Mallarmé.

Roma, Octubre 1937.

Epistolario de OTEYZA

Sr. Bruce Boston.
Boston.

Muy señor mío:

Pensando presentarse candidato al Congreso, y deseoso de hacer felices a sus electores, cuando llegue a representarlos, se ha puesto usted a inquirir la manera de lograr esto. Con objeto tal, ha decidido usted enterarse de si hay electores que ya lo sean, abriendo una encuesta entre ellos, que reconozco gustoso estar muy bien orientada.

En efecto; preguntar a los que hayan de votarle qué apetecen para conseguir la felicidad, no hubiese sido práctico. ¿Quién no se engaña en sus apetencias?... Los electores, como todos los demás seres humanos, creerán que puede hacerles felices la posesión de cosas que, al llegar a poseerlas, felices no les harán. Tendrán ilusiones electorales, que resultarán lo que todas las ilusiones resultan, sean electorales o de cualquier otra especie.

Seguramente no ha leído usted al poeta catalán Morera. Pero ha coincidido con él, al advertir que

«Son nuestras ilusiones
cual mariposas,
que de lejos parecen
piedras preciosas.
Y que, en la mano,
son gusanos cubiertos
de polvo vano».

Así, no ha preguntado usted a los electores bostonianos con qué serían felices, sino que les ha rogado que aquéllos que lo sean se lo digan, añadiéndole, claro es, en qué consiste su felicidad. Saber esto le permitirá a usted luego, proporcionar a todos lo que está comprobado que hace la felicidad de alguno, o de alguno, cuando menos.

Se ha puesto usted, pues, en busca del elector feliz. ¿Lo encontrará?... Según el «New York Times», que es donde he leído la noticia de su encuesta, hasta ahora no lo ha encontrado. Todos los electores que han atendido su requerimiento, se muestran más bien desgraciados. Lo cual no me extraña, ciertamente. ¡Como que estoy convencido de que no lo encontrará usted nunca!

Sabido es que cierto príncipe legendario mandó a buscar la camisa de un hombre feliz, resultando que cuando al cabo de larga y prolija exploración por toda la Tierra, un hombre feliz se encontró ¡éste no tenía camisa! Acaso ahora, si no en Boston precisamente, ni en el Estado de Massachusetts, entero ni en los Estados Unidos todos, en alguna parte del Mundo se encuentre un hombre feliz; pero es de creer que no tendrá voto.

El elector feliz no existe; no puede existir. Porque lo cierto es que no hay posibilidad de ser feliz, siendo elector. Descubierto está el fracaso del régimen parlamentario para hacer la felicidad de las naciones. Y puesto que fracasó en lo que a las naciones por lo general se refiere, hace referencia a los individuos que las constituyen. Ello es indudable.

Deje usted, pues, de buscar al elector feliz. Y, además, deje usted su idea de presentarse candidato al Congreso. La felicidad hoy día, con el descubrimiento de que he hecho mención, consiste en no ser elector ni elegible. Esto último lo sé por experiencia propia. A mí me eligieron diputado y de ahí provienen todas mis desdichas.

Deseando que atienda usted el sabio consejo que le acabo de dar quedo suyo atento s. s. q. e. s. m.

Luis DE OTEYZA

La Habana, 3 de Noviembre de 1937.

A TRAVES DE LA VIDA

LA ORDEN 217

Hagamos una pausa.

En este «armisticio» con los lectores vamos a tratar de los animales «irracionales» que los hombres llaman también «seres inferiores» (?) quizás porque los infelices de los que se abusa, viven sin protestar.

Decía que es hora de dar «paz a la mano» y de dedicar nuestra atención a las pobres bestias, ya que tan abandonadas las tenemos, olvidando los lazos de familia.

¡Pobres animales! Si no fuera porque hay algunas personas que les tienen lástima ¿qué sería de ellos? Porque nosotros, en general, estamos tan preocupados con «la política» que ni siquiera oímos el chasquido del látigo, música que sin cesar un momento arrulla nuestros oídos.

Puede que esta imposibilidad la tengamos de herencia, cuando el cuero chasqueaba amenazando a los humanos, y por tanto, no nos altera; pero es hora ya de que nos fijemos un poco, aunque no sea más que por decoro personal y por no avergonzarnos cuando nos visiten otros salvajes y vean el trato inicuo que damos a las bestias.

El americano, espantado, dictó a la carrera la Orden Militar número 217, por la cual penaba a todo el que maltratara a un animal, al que lo viera maltratar sin impedirlo y al policía que se negara a proceder cuando cualquier ciudadano impetrara su ayuda para amparar a la bestia contra la iniquidad del salvaje humano.

Como el americano era el que mandaba y castigaba duro, cesó como por encanto el golpear a las caballerías, el punzar a los bueyes con el tremendo aguijón y el suspender por las patas a las aves.

No digo nada de a dónde fué a parar el noble y valeroso entretenimiento de hacer reñir a los gallos, con el levantado propósito y el inefable placer de ganar dinero a costa de la sangre y la agonía de un animalito **al que a veces había el matador, cuidado desde la cuna.**

Pero se fué «el bruto» del americano, e inmediatamente surgió la Beocia. Se restablecieron las lidias de gallos, el aguijón, la tortura, en fin, todo aquel género de durezas e iniquidades, pese a la vigencia de la misericordiosa orden número 217 de 1900 que nos legara «el salvaje» interventor.

En vano ha luchado la buena y noble institución «Sociedad Protectora de Animales y Plantas». Inútiles han sido los esfuerzos de cuantas personas tienen sentimientos piadosos. El látigo ha seguido sonando despiadadamente y gracias a la gasolina no presenta la ciudad el tristísimo espectáculo que antes ofrecía como cualquier ciudad de Marruecos. Pero como aún existen las bestias de tiro, son los pobres mulos y los famélicos caballos del campesino, ignorante y cruel, los que pagan, con los golpes que reciben, la incuria del Departamento de Obras Públicas, en la atención de calles y caminos. La pobre mula sufría la ira del carretonero que desfogaba en ella su mal humor, cuando se atascaba el carro. Cómo sería que, en cierta ocasión, el ingeniero jefe de la ciudad, señor Lombillo Clark, me contó que la presidenta de la Sociedad Humanitaria, aquella inefable Mrs. Ryder, se constituyó en su oficina, dispuesta a no marcharse hasta que se ordenara componer un paraje donde los vehículos se hundían y las bestias sufrían horrores para sacarlos.

De lo que más se vive es de esperanzas. ¿Por qué no la hemos de poner en que todo eso cesará algún día en nuestro país?

Yo no tengo el honor de ser amigo del Coronel Jefe de la Policía de la Habana, señor José E. Pedraza. Una vez me escribió una carta muy atenta tomando en consideración algo que yo decía en un artículo. Mucho se lo he agradecido. Me han dicho diferentes personas que posee un carácter firme, y como veo que labora como yo, sin interés alguno, ruego a los que tienen la fortuna de ser sus amigos que le llamen la atención acerca de esa Orden Militar número 217, tan olvidada y tan necesaria a las costumbres públicas.

Héctor DE SAAVEDRA

LO QUE YO VI EN EUROPA

EL PETIT TRIANON

EN tanto que en el Grand Trianón subsiste, a pesar de la influencia de los distintos regímenes que alteraron su cachet, el souvenir de Napoleón, en el Petit Trianón el recuerdo que perdura es el de la infortunada María Antonieta. La historia de la hermosa y desdichada reina, tantas y tantas veces desfigurada por la calumnia, la envidia y la leyenda, se muestra allí en la forma más realista.

En aquel poético recinto vivió la reina sus horas más felices, cuando huyendo de la agitada vida de la corte buscaba en el refugio de aquella villa, vestida sencillamente y entre amigos escogidos, el necesario descanso. Pasaba a veces semanas enteras entregada totalmente a la vida campestre que tanto amaba, dentro de un ambiente de simplicidad y rodeada de personas que la adoraban y de sus hijos.

Sin embargo, las visitas de María Antonieta al Petit Trianón motivaron las calumnias que contra ella se produjeron, y que partieron siempre de cortesanos envidiosos lastimados en su orgullo al no ser admitidos al círculo íntimo de las personas de su confianza. Y cuando la reina hizo fabricar allí una aldea suiza en miniatura, un «hameau», grupo de pequeñas construcciones situadas alrededor de un lago artificial, fué acusada de «arruinar a Francia con sus locos caprichos» Fué así como en el Petit Trianón, donde ella buscó su felicidad, encontró luego su desdicha. Un mes atrás, un día como el de hoy —hace ciento cuarenta y ocho años,— María Antonieta se encontraba allí. Dos días más tarde, el cinco de Octubre de 1789, llegó a sus oídos que una turba procedente de París venía sobre Versailles. Entonces abandonó el lugar. Estaba escrito que jamás volvería a ver su retiro favorito.

El Petit Trianón es una construcción cuadrada. La erigió Luis XV a instancia de Mme. Pompadour, pero no lo pudo ella disfrutar por haber acaecido su muerte antes de su terminación habiéndolo inaugurado Mme Du Barry. Es un edificio de dos pisos, siendo el superior de mucho menor altura. En la fachada principal se destacan las columnas acanaladas con capiteles corintios. Tiene una terraza con una escalinata que conduce al jardín. Hay un «lawn» bordeado de árboles, con canteros laterales, y al pie del «lawn», una fuente. La escalera principal que conduce al piso superior tiene una baranda de hierro forjado, obra de Germain, donde entrelazadas se ven las iniciales M. A. y, sobre ella, una magnífica linterna, trabajada en bronce, que está adornada con pequeños sátiros. En el piso principal están la antecámara, en que se conservan las tallas hechas en tiempo de Luis XV; la salle a manger, o comedor, y también con tallas, de Guibert, y donde se conservan un retrato de Luis XVI y otro de María Antonieta, el primero por Callet y el segundo por Roslin; luego viene el Petit Salón, saloncillo que utilizó Luis XV como pequeño comedor, con una chimenea procedente del Hotel de Evreux; a la derecha está el Grand Salón, donde hay sillas talladas con las iniciales de María Antonieta y una chimenea obra de Guibert; y un piano que no sé por qué razón se encuentra allí. Las otras habitaciones laterales están divididas por un entresuelo. Son: el boudoir, pequeño tocador que utilizaba Luis XV para acicalarse y que María Antonieta hizo restaurar, en el que se ve una hermosa chimenea de mármol blanco y un busto de la reina mártir en porcelana de Sevres. Viene luego la «chambre a coucher», dormitorio de María Antonieta, donde están la cama, estilo Luis XVI, con una sobre-cama bordada a mano, sillas y una mesa de madera incrustada con las iniciales M. A., un reloj de mesa con las águilas imperiales de Austria y una cómoda. De allí se pasa al cabinet de toilette, cuarto de baño, donde una vez estuvo la biblioteca botánica de Luis XV.

En el piso superior están las habitaciones que ocuparon Luis XV y Mme. Du Barry, donde no hay muebles ahora.

Una vez que se ha dejado el «chateau» se pasa a la aldea suiza en miniatura, causa de la desgracia de María Antonieta, compuesta por un grupo de casitas rústicas, siendo la más importante la Casa de la Reina en semicírculo, detrás de la cual hay una pequeña construcción que estaba dedicada a cocina. A la izquierda está el que fué retiro íntimo de la reina, edificio de poca altura, y cerca de él, el molino, con ruedas de paleta. A la derecha de la Casa de la Reina están la lechería; la torre de Marlborough —el «Mambrú» de las canciones—, el palomar; la casa del guarda-parque; la capillita y la granja, con su establo, quesería, etc.

Una vez aquella pequeña aldea estuvo circundada por terrenos de cultivo, pequeños huertos, árboles frutales. Actualmente es un jardín. Completa la decoración la puerta de Saint Antoine al fondo.

He aquí, a grandes rasgos «El Trianón de María Antonieta».

En el parque se destacan, principalmente, el jardín francés, que llega hasta el Gran Trianón, y en cuyo centro está el Pabellón Octogonal, histórico, de una sola planta, con grandes ventanales y puertas con vidrieras, integrado por un salón central cuyo piso, de mármol, es una bellísima obra de marquetería. El jardín inglés, o anglo-chino, que hizo construir María Antonieta; el Templo del Amor, monumento de piedra, de estilo clásico, circular con una cúpula que sostienen doce columnas corintias; el Belvedere, al que se llega por unas galerías donde se ven unas esfinges; y el Teatro, construído expresamente para María Antonieta. Allí representó la reina, con una compañía de aficionados el Barbero de Sevilla, desempeñando el papel de Rosina. Luego, el río.

Todo allí evoca el amor de la reina por la sencilla vida campestre la simplicidad, el afán de las cosas rústicas, explicable por el cansancio de la pompa y etiqueta palatinas.

Pero para que los hombres tuvieran libertad ¡libertad! fué necesario que una turba sedienta de sangre cercenara la cabeza de aquella dulce mujer, cuyo único pecado consistió...

¿En que concistió su pecado?

José CAMINERO.

MONOPOLIO CURIOSO

El gobierno del Japón, entendiendo que quien desea lujos debe pagarlos, acaba de monopolizar la venta de los lápices de «rouge» que usan las mujeres para el «maquillaje». Como sucede con todos los monopolios, el precio de dicho producto subió en seguida muchísimo. No obstante, a pesar de costar más caros, se vende ahora en el Japón más lápices de «rouge» que antes.

M.E.C.D. 2016

Busto desarrollado y reconstituido con las saludables y reconstituyentes:
PILDORAS ORIENTALES
Solicite gratis hoy el folleto descriptivo, se lo enviamos bajo sobre sin membrete. Diríjase a P. ORIENTALES. Apartado 1244.—Habana.

EL ANZUELO
Sociedad Femenina Pro-Marido

Circular

En vista de que muchas aspirantas a esposas no han podido aún realizar sus sueños a causa de que al ser presentadas al probable marido éste no las aceptó por tener la aspiranta un cutis lleno de barros, pecas, espinillas y manchas, esta Sociedad recomienda a las damas rechazadas que usen el Ungüento y el Jabón Facial BLANCO Y NEGRO. Este tratamiento de belleza ha dado magníficos resultados a otras camaradas.

La Secretaria,
Marina Pescadora

REG. NO. 2130 D. S. P.—PROP. NO. 3042

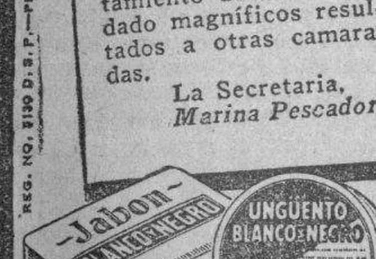

FALLECIMIENTO

En la Clínica Valdés González, falleció sin asistencia médica, Mateo Martínez, de 43 años y vecno del central «Alava», a consecuenca de las lesones graves que recberon en dicho central, cuando trabajaba.

Dr. HUMBERTO FAZ TABIO
Especialista en ENFERMEDADES DE NIÑOS.
CALZADA No. 90 entre PASEO y A. CONSULTAS de 3 a 5 P. M.
VEDADO Teléfono F-2679

Seis millones han enviado los chinos desde otros países

Vaticina la guerra mundial para dentro de un año si no termina antes la de China

NANKING, noviembre 2. (AP). — Las contribuciones a los fondos para la guerra de China procedentes de los chinos residentes en el extranjero suman $6.000,000, según la lista publicada hoy, la que comprende: de los Estados Unidos, $400,000; del Canadá, $180,000; de la América del Sur, $150.000 y de Hawai, $120,000.

El propietario del periódico japonés «Nichi-Nichi» dice que habrá otra guerra mundial dentro de un año si no termina el conflicto chino-japonés.

NUEVA YORK, noviembre 1. (AP). Shingoro Takaishi, propietario del periódico de Tokio «Nichi-Nichi», predijo que una nueva guerra mundial se registrará dentro de un año a menos de que para entonces no haya terminado el conflicto chino-japonés.

La presente guerra «puede convertirse muy bien en otra guerra mundial», dijo.

«Si el conflicto dura otro año, Rusia probablemente participará y eso será el principio de otra gran guerra. Alemania apoyara al Japón, Francia, por su alianza militar, apoyará a Rusia, y las demás naciones no podrán por menos que intervenir en el conflicto.

«Nuestra esperanza radica en que los Estados Unidos permaneceran neutrales: serán un buen juez».

Takaishi se dirige a Europa en una misión de buena voluntad. Dijo que habla basándose en las impresiones que ha recogido en sus conversaciones con el ministro de la guerra japonés, los miembros del gobierno y el jefe del mismo y agregó:

«Japón no retrocederá un paso. Esto es cosa que puedo asegurar. Lucharemos con Rusia».

Dijo que el Japón hará las siguientes demandas en el caso de que China sea derrotada:

Primera: Cesación de lo que califica como política nacional de China contra el Japón.

Segunda. Extensión de la zona desmilitarizada alrededor del establecimiento internacional en Shanghai.

Tercera: Reconocimiento por China del Manchukuo.

Cuarta: algún «arreglo especial» —comercial y económico en el norte de China en virtud del cual el Japón tenga «más libertad para desarrollar una cooperación pacífica»..

VINO DE CAFEINA HOUDÉ
DOSIS 3 á 6 cucharadas comunes por dia

VENTA AL POR MAYOR
Laboratorios HOUDÉ, 9, rue Dieu, PARIS

UN AVION MILITAR DEL ECUADOR SE INCENDIO Y CAUSO DOS VICTIMAS

QUITO, Ecuador, noviembre 2. (A. P.).—En el momento en que iniciaba un raid la escuadrilla de aviación militar, uno de los aparatos descendió envuelto en llamas.

El tanque de gasolina hizo explosión así que el aparato se estrelló contra el terreno.

El subteniente observador Luis Días murió carbonizado y el teniente Ernesto Muñoz Borrero, piloto, tiene quemaduras de tan gravedad, que se teme fallezca.

APROBADO EL ESCALAFON DEL MAGISTERIO DEL DISTRITO DE LA HABANA

Ya ha sido aprobado por la Junta de Educación de la Habana el escalafón del magisterio de dicho distrito.

Ayer se comunicó oficialmente a la Secretaría de Educación Pública.

El acuerdo en ese sentido se adoptó en la reunión del sábado.

LA HIJA DEL RAJA DE BORNEO SERA DESHEREDADA SI SE CASA CON GREGORY

LONDRES, noviembre 2. (AP) — La Princesa Baba, hija del rajá inglés de Sarawak, y Bos Gregory, de 25 años de edad, que dice tener el título de campeón de Europa en lucha libre, informaron hoy acerca de su próximo matrimonio.

La Princesa, la bella hija de Sir Charles Brookw, admitió que ha sido amenazada con desheredarla a menos de que abandone sus planes de casarse con Gregory. Su padre gobierna sobre una parte del norte de Borneo tan grande como Inglaterra y Gales, que su antecesor, Sir James Brooke, recibió del Sultán de Borneo en 1840 por haberle ayudado a suprimir una rebelión.

CRONICA HABANERA

DE DIAS

Sea nuestro primer saludo en la fecha de hoy para una dama que se destaca en el gran mundo habanero por su belleza, elegancia y distinción: Silvia Hernández, esposa del Director del DIARIO DE LA MARINA, doctor José I. Rivero.

Con ella está de días su hija Silvitica Rivero, la lindísima prometida del estimado joven Eugenio de Sosa y Chabau, tan admirada en nuestros salones elegantes.

Tenemos encargo de la señora de Rivero y de su hija, de hacer saber a sus amistades que no reciben.

Felicidades.

LA FESTIVIDAD DE HOY.—Señala para hoy la Iglesia Católica la festividad de Santa Silvia.

Saludamos con tal motivo a un grupo numeroso de damas.

En primer término, tres señoras muy estimadas en esta sociedad: Silvia Fárraga de Martínez, Silvia Obregón de Fernández y Silvia Martínez Zaldo de Portela, tan distinguidas.

Silvia Bachiller, la bella señora del conocido letrado Miguel Angel Párraga, que el próximo sábado llegará de los Estados Unidos donde acaba de pasar una temporada.

Silvia Menocal de Adriaensens, tan encantadora.

Tres ausentes: Silvia de Castro de Von Ostoff, Silvia Sorzano de Rosell y Silvia Orr de Bruzón, esposa del cónsul de Cuba en Filadelfia.

Silvia Vietes, bella y gentilísima esposa del doctor Augusto Maxwell.

Silvia Laredo, la joven señora de Martínez Aparicio, sobrina del honorable señor Presidente de la República.

Un grupo de señoras, también jóvenes: Silvia Domínguez de Márquez Sterling, Silvia Villalba de Vasseur, Silvia Gamba de Gómez Loredo, Silvia Gallo, Silvia Cidre de Arango, Silvia Fernández de Castro de Barrios, Silvia Díaz de Villegas de Flores, Silvia Arenas de Díaz Mestre, Silvia Martell de Miyar, Silvia Pellicer de Sarraín, Silvia Argüelles de Gorriarán, y Silvia Méndez Plasencia.

Silvia Espino de Barredo, Silvia Caturla de Laredo Bru, Silvia Rivero de Clark, Silvia Sánchez de García Alvarez, Silvia Jústiz de Garrido, Silvia Ramírez de Ortiz.

Silvia García Coello de Alvarez.

Silvia Montes de Graña, Silvia Ruiz de Fernández de Lara, Silvia Suárez de Puente, Silvia Fuentevilla de Zamorano, Silvia Alentado de Pérez Manrique, Silvia Griffith de Carricaburu, Silvia Soto Navarro de Cape.

Silvia Sánchez Barraqué, encantadora esposa del estimado amigo Teobaldo Rosell.

Silvia Romero de López.

Silvia Odriozola, joven y gentil esposa del doctor Jesús A. Portocarrero, distinguido letrado y representante a la Cámara.

Silvia Durañona, bella e interesante esposa del doctor Vidal Morales Calvo y su pequeña hija Silvitica.

La doctora Ada Godínez, Directora de la Escuela Normal de Kindergarten de la Habana, a la que ofrecerán sus alumnas una fiesta en horas de la mañana y que recibirá por la tarde en su residencia de la Víbora.

Y Silvia Harding, joven esposa del señor Manolo Fernández, empleado muy querido de la Administración del DIARIO.

Señoritas:

En primer término Silvia de los Reyes y Delgado, encantadora figurita de nuestros salones, que acaba de formalizar sus relaciones con el joven Luis Waver.

La señorita de los Reyes guarda luto reciente de su amantísima madre, por lo que pasará su día en absoluto retraimiento.

Silvia Freyre de Andrade y Valdés Pita, Silvia González del Valle y Morales, Silvia Tolón y Dolz, Silvia de Solo y Suárez Murias y Silvia Fonts Iznaga, tan bellas las cinco.

Silvia Aróstegui y Montalvo, la gentil señorita, a quien sus amigas le ofrecerán un almuerzo mañana, en el Country Club.

De nuestro mundo juvenil, Silvia Lawton y Alfonso, Silvia Linares y Barillas y Silvia Beale y Alfonso.

Silvia Seigle y Crusellas, tan bonita.

Sylvia Alba T. y Ballesteros.

Silvia Maceo Centurión, Silvia Sánchez Toledo, Silvia Agüero, Silvia González Cabrera, y Silvia Kouri y Barreto.

Una graciosa jeune fille, Silvia Bru y Barreto.

Silvia Alacán, Silvia Capestany, Silvia Tabío, Silvia Mestre, Silvia Corvisón, Silvia López Miranda, Silvia Grosso Villapol, Silvia Villageliú, Silvia Casañas, Carmen Silvia Suárez, Silvia Custodio, Silvia Chartrand y de Naya y la bella Silvia Fernández Machinea, que no recibe.

Silvia Tabío y Arango, que pasará el día entre sus compañeras del «Sagrado Corazón».

Silvia Pujals y Hernández.

Silvia Bujosa Vázquez, Silvia Herrera y de la Cruz y Silvia Caminero, tan bonita.

Silvia Candia, graciosa niña que cursa sus estudios con gran aprovechamiento en las Dominicas Francesas.

Y por último Silvia Aixalá y Suárez, graciosa hija del querido amigo Pepe Aixalá, secretario particular de don Julio Blanco Herrera y de su gentil esposa Natalia Suárez.

LA BODA VAZQUEZ BELLO-DOPICO.—Llegan a la crónica interesantes detalles de la boda, verificada el viernes último, en la ciudad de New York, de la bella señorita Magda Vázquez Bello y Truffin con el joven ingeniero Alfredo Dopico y Peláez.

La ceremonia religiosa tuvo efecto a las tres de la tarde, en la Iglesia Española, de la calle 156, oficiando el Rvdo. P. Adrián.

Fueron padrinos la madre de la novia, señora Regina Truffin viuda de Vázquez Bello, tan gentil y tan interesante, y el padre del novio, señor Alfredo Dopico, representado en el acto por el señor José Manuel Mesa.

Testificaron por ella los señores León Broch, Raúl Barrios, Luis Vázquez Bello y A. Grace; y por él, los señores Segundo Casteleiro, Gaspar Vizoso, Frank Finlay, Enrique Roig y el doctor Silvio Sanabria.

La novia lució una linda toilette y un ramo precioso, que, terminada la ceremonia, lo regaló a su hermana Bebita, la encantadora jeune fille.

Entre la concurrencia se encontraban la señora May Govin y su hija Sissy, Mayor y Mrs. Scott, Mr. y Mrs. Calderón, Mr. Robert Hartman, Mr. John Murphy, Mr. A. Grace, Miss Masland, Mlle. Dupuy, señora América Fowler, señora Angélica Barrios de Sterns, Miss Lee Barrios, señor Tirso Mesa, Mr. Reginald Gough, Mr. Mas Ardle y Miss Eleonor Mac Ardle, señor Segundo Casteleiro y señorita Cristina Casteleiro, señor José Manuel Mesa y señora Hermes Díaz, Mr. Nando Belm, Mr. Petit, Mr. Richey, Mr. y Mrs. Beverly Furder, señorita Esther Gaytán, Mr. Maziroff, señor Manolo Arias y señora Blanche Steinman.

Los nuevos esposos residirán por ahora en el Buckingham Apartaments, en Nueva York, donde el ingeniero Dopico tomará un curso en la casa Carrier, con la que trabaja en la Habana.

FELIZ ANIVERSARIO.—En la fecha de hoy celebran sus bodas de algodón, dos años de casados, el estimado compañero Salvador Rivero, subregente de los talleres del DIARIO DE LA MARINA, y su gentil y bella esposa Julia Díaz.

Reciban con estas líneas nuestra felicitación.

EL DOCTOR ELEIZEGUI.—El notable cirujano doctor Eduardo Eleizeguí, director de la Policlínica Nacional y su bella esposa Olga Suárez, se hallan disfrutando una temporada en Nueva York.

El doctor Eleizeguí visita actualmente, en plan de estudios, los principales centros científicos de aquella ciudad.

Muy pronto estarán de regreso.

NACIMIENTO.—Un lindo niño ha venido a llenar de alegrías y venturas el hogar del joven y estimado matrimonio Gustavo Rodríguez Bacardí y Teté Gispert.

Llegue hasta los felices papás nuestra enhorabuena.

MISAS DE REQUIEM.—Mañana, jueves, a las siete y media, ocho, y ocho y media se le dirán las tres misas del alma, en la Iglesia de la Caridad, a la señora Fe Valdés Pita viuda de Betancourt, cuya muerte ocurrida el mes anterior, fué tan sentida en esta sociedad.

Su hijo, el estimado amigo Gaspar Betancourt y señora Adelaida Torres, invitan por este medio a sus amistades para tan piadosos actos.

EN EL CASINO ESPAÑOL.—Muy lucida promete resultar la velada de hoy en el Casino Español de la Habana.

Dará comienzo a las nueve de la noche y se llevará a cabo en los salones del palacio social de Prado y Animas, con arreglo a un programa interesantísimo en el que tomarán parte el Orfeón Vasco y el Coro Infantil, dos notables conjuntos musicales que dirige el reputado maestro y compositor P. Benigno Iturriaga.

Como todos las fiestas del Casino, la de hoy se verá muy concurrrrida.

Cuando Ud. más los necesita, Fin de Siglo se los brinda, a un precio muy rebajado, en la
OFERTA DEL MIERCOLES

Sweaters de Lana y de fibra, a
68c
Solamente Hoy!
Extraordinaria variedad de estilos, todos ellos recibidos en estas últimas semanas... Infinidad de colores y de combinaciones... Un surtido que difícilmente podría ser superado, y un precio, como para que usted compre dos o tres modelos a cada una de sus niñas. No pierda esta gran ocasión. El Sweater es la prenda más útil y necesaria en estos momentos y nuestra oferta de hoy constituye la mejor inversión que usted puede realizar.
Tallas de 2 a 6 años
Traiga hoy sus Niñas a nuestro segundo piso, y a los varones también. Hay muchísimas novedades para todos en Ropa de Invierno.
fin de Siglo
san rafael y águila, tlfnos: m-5991-92-93

Radio Emerson
control del mundo

Modelo AD-108-$30.00
Superheterodine de 5 tubos
Onda larga y Policía

Modelo AM-131
$37.50
Superheterodine 6 tubos Onda corta y larga
(Recepción Europea garantizada)
A Igual Precio Que en NEW YORK
R. Carreras y Cía.--Prado 115-Habana.

RECUERDE
QUE HOY A LAS 5 P. M. SE INAUGURA LA EXPOSICION DODGE
EL ACONTECIMIENTO SOCIAL DEL AÑO.
ORTEGA Y FERNANDEZ 23 y P
Edificio DODGE

Millones de
COJINCILLOS KOTEX
se usan anualmente en los hospitales. Esta es la mejor garantía de su pureza y limpieza sanitaria.
. . . y la comodidad que el Kotex proporciona! Suavidad incomparable. Protectora absorbencia y la certeza de evitar posible mortificación. Pida siempre Kotex para proteger su salud.
Le gustará a Ud. la nueva caja plana y discreta, así como el precio módico.

¿CALLOS?
Mate el dolor instantáneamente con
GETS-IT
el callicida infalible.

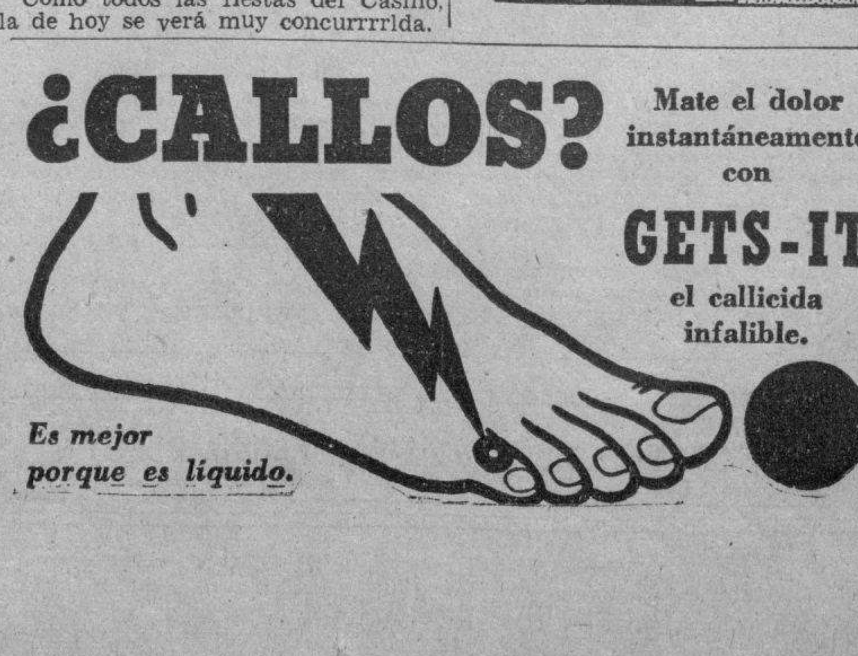

Es mejor porque es líquido.

M.E.C.D. 2016

HOY RADIO CINE
-UNICO en CUBA con AIRE ACONDICIONADO-
METRO presenta COMO ULTIMO HOMENAJE a
Jean HARLOW y Clark GABLE
con LIONEL BARRYMORE
Frank MORGAN - Walter PIDGEON
Una MERKEL
30¢ hasta las 6½ 40¢ Niños 20¢ Tert 10¢

SARATOGA
CANCIONES.. ODIO.. AMOR ¡La emoción de las carreras!
ADEMAS "La CANCION de la CIUDAD" con Margaret LINDSAY

ESCENARIO y PANTALLA

«CAMPOAMOR»: «ASESINATO SIN CLAVE»

Nero Wolfe, tal como Walter Connolly lo interpreta, es un detective de la pasta de Charlie Chan. Resulta, sin embargo, menos sobrio que éste en sus costumbres. Saborea diariamente su oleaginoso chocolate y sabe hasta qué punto una dosis discreta de licor «alegra el corazón del hombre». Tiene la misma flema de Chan, pero la expresa al modo occidental, con menos parsimonia, con más desenvuelta mundanidad. De todos modos es un tipo interesante, que huye del melodrama aunque viva de él.

En esta película Nero Wolfe, ayudado por su lugarteniente, un sujeto zafio y expeditivo que es su antípoda físico y espiritual, descubre al autor de tres misteriosos asesinatos y disuelve con su hallazgo una especie de «Liga de los miedosos» que se había formado con motivo de los crímenes aludidos. Todos los indicios de responsabilidad caen sobre un sujeto raro, un novelista paralítico y misántropo que debe su tara corporal a cierta broma funesta que, a manera de novatada, le habían jugado unos compañeros en la Universidad de Harvard. Precisamente las víctimas pertenecían al grupo de nueve que había participado en la macabra burla, por lo que los restantes deducen que se trata de una venganza tardía del resentido paralítico.

Wolfe lleva a cabo una investigación ingeniosa. A lo largo del «film» se suceden interesantes peripecias, mezcladas con incidentes cómicos que aligeran la acción y le quitan todo carácter sombrío. Los sucesos mantienen hasta el final la atención del público, que no logra concretar sus sospechas acerca de quien pueda ser el asesino. Este es uno de los méritos de esta película, mérito importante tratándose del género policíaco.

La película está realizada con esmero. Connolly hace una excelente caracterización. También se destaca la actuación de Eduardo Cianelli, en el papel del impedido. Este Cianelli fué el que nos dió una versión original y fuerte del pandillero en «La mujer marcada».

Dirigió esta película de la Columbia Alfred E. Green.

Francisco ICHASO

Ernestina Artiz y Lolita Feliu, dos notables artistas de la compañía infantil del Radio Escenario Martí, que el próximo domingo actuarán en la revista «Saint Louis Blu», para celebrar el homenaje al simpático artista de la pantalla Ratón Miquito

LLEGA MAÑANA LA COMPAÑIA DIAZ-COLLADO

Estamos en vísperas de un grato suceso: la llegada a la Habana de la compañía de comedias Díaz-Collado, que hará su presentación el día 5 en el «Nacional», con «Rosas de Otoño», de Jacinto Benavente.

Aparte de los méritos personales de Josefina Díaz y de Manolo Collado —dos artistas de primer plano en el teatro español contemporáneo— y de los buenos valores histriónicos que se destacan en el conjunto, trae esta compañía el aval que supone una actuación de varios meses en México con un éxito artístico, social y económico de primer orden. Esta notable organización teatral fué a México con el propósito de celebrar una temporada de un mes o poco más, según es costumbre en estas jiras; pero fué tan cálida la acogida que le dispensaron la crítica y el público mexicanos que a vivas instancias de éste tuvo que prolongar varias veces su estancia en dicha capital.

Viene con la compañía Díaz-Collado una prestigiosa figura de las letras españolas: Alejandro Casona, acaso el primer comediógrafo de la España actual. El autor de «La sirena varada» nos dejará conocer una nueva obra suya escrita en México: «Prohibido suicidarse en Primavera» Además gustaremos nuevamente de «Nuestra Natacha», obra que Josefina Díaz y Manolo Collado estrenaron el Madrid.

Hasta ahora los auspicios para esta temporada se presentan magníficos.

JORGE ESCUDERO Y SUS GUITARRISTAS

Anteayer tuvimos el gusto de recibir en «Artyc» («Agrupación de redactores teatrales y cinematográficos») al artista sudamericano Jorge Escudero y a los guitarristas que lo acompañan en una «tournée» por el Continente.

Escudero es un estilista del tango y, en general, de todas las canciones de nuestra América. Posee un repertorio extenso y bien seleccionado. En todas partes su labor de divulgación de la música popular ha sido bien acogida.

Posee Escudero la voz pequeña y grata del «chansonier» y canta con eficaz virtud expresiva.

Escudero y sus guitarristas se presentarán el viernes en el radioescenario «Martí».—F. I.

NOTAS

EXITO DE LA MEJOR PELICULA DEL AÑO EN EL «ENCANTO»

Ninguna película, en ningún tiempo, ha despertado tanta expectación como «La vida de Emilio Zola», considerada por la crítica y por el público como la mejor película del año.

19.998 personas han desfilado para admirar la maravillosa creación del señor don Paul Muni, quien supera todos sus anteriores éxitos. «La vida de Emilio Zola», vuelve a presentarse hoy, y seguirá exhibiéndose durante toda la semana. En turno de 8, para que todo el mundo pueda aquilatar en su justo valor el genial temperamento del señor don Paul Muni, se presenta la mejor película del año 1936, «El Enemigo del Hombre», o «La gran tragedia de Louis Pasteur». Completa el programa el hilarante cartón en colores «El ratoncito del cuento», y el Noticiario Universal. Los precios, 30 centavos de 3 y media a 6 y media y 40 centavos después. Niños, a todas horas, 20 centavos.

El lunes vestirá sus mejores galas este aristocrático teatro, por presentar un doble acontecimiento: un estreno extraordinario en la pantalla, y un sensacional debut en la escena...! Warner presenta el drama realista, más intenso y fuerte que «La mujer marcada»: «¿Puede la Justicia errar?», formidablemente interpretado por Josephine Hutchinson, George Brent, Guy Keebbe, Mona Barrie, Robert Barrat y miles de extras, dirigida por Michael Curtiz. Acción y espectáculo rudo e imponente... altas crisis de realismo desgarrador y un desenlace que conmoverá todos los corazones. En la escena, en turnos elegantes de 5 y media y 9 y media, gran debut del famoso intérprete del Tango, Ricardo Dantes, que viene de recorrer Sur y Centro América, con el más halagador de los éxitos, conjuntamente con su magnífica Orquesta Típica Argentina.

El jueves 11, otro colosal triunfo de la 20th Century Fox, «Rumbo al Infierno», con Warner Baxter, Wallace Beery y Elizabeth Allan.

HOY: «YO ASESINE» EN EL RIVIERA

«¡Yo asesiné!». He aquí una película de extraordinario interés dramático. Libre para matar a quien quiera, la Ley se niega a arrestarlo, porque lo considera loco, sin embargo cuando había llevado a cabo su tenebroso plan, ve en peligro la vida de su hijo, y se ve imposibilitado de propar su inocencia... ¿Será un loco, un vivo o un asesino? ¿Por qué confiesa crímenes que nunca cometió? ¿Por qué pide que lo condenen a la silla eléctrica? Vea hoy «¡Yo asesiné!», la película más intensa del año, admirablemente interpretada por Lewis Stone, Bárbara Road y Tom Brown. Conjuntamente se exhibe la escalofriante film de acción vertiginosa y dinámica, titulada «La carrera de la muerte», con Charles Quigley, Dorothy Wilson, Eddie Nugent. Completa el programa el Noticiario Fox Movietone. Los precios 20 centavos por la tarde y 30 centavos por la noche. Niños, tarde y noche, 15 centavos y tertulia, 10 centavos.

El viernes, sábado y domingo, la película que más expectación ha despertado en la Habana, «La vida de Emilio Zola», la más genial creación del inmenso astro, señor don Paul Muni. Conjuntamente se exhibirá «Muerte en el aire», con William Garvan, Jean Royers y Dick Purcell.

¿Usted se emocionó con «La mujer marcada», verdad?, ahora la Warner presenta otra film que supera en intensidad dramática y realismo desgarrador, a esa inolvidable film, se titula «¿Puede la Justicia errar?», brillantemente interpretada por Josephine Hutchinson, George Brent, Guy Keebbe, Mona Barrie, Robert Barrat y miles de extras; dirigida por Michael Curtiz. ¿Debe una hija levantar la mano contra su padre? ¿Puede justificarse esa actitud en caso alguno? Hombres que imponen su voluntad con la fuerza de sus puños... Un padre bestial que flagela con el látigo insultante a su propia hija... mujeres que derraman lágrimas de sangre... y todo un pueblo subyugado a los mandatos de una injusta Ley. «¿Puede la Justicia errar?, se estrena el próximo lunes.

El miércoles, nuevamente, «Las perlas de la Corona» y «Puerto Arthur».

(VEASE MAS GACETILLAS EN LA PAGINA OCHO)

CARTEL DEL DIA

POR LOS TEATROS

MARTI: M-2724. Desde la 1 y 30: Secuestro afortunado, Amor en fuga y comedias. A las 5 y 30 y 10: Don Juan Velorio y Luis Porfia.
PRINCIPAL: A-6737. A las 9: Don Juan Tenorio.

POR LOS CINES

ENCANTO: M-6065. A todas horas: La vida de Emilio Zola, El enemigo del hombre y cartón.
NACIONAL: A-6700. A todas horas: Modas y bellezas de 1938, Stella Dallas y cartón.
ALKAZAR: A-6869. A todas horas: Martha Richard. Con la sonrisa en los labios y revistas.
CAMPOAMOR: A-7054. A todas horas: Asesinato sin clave, Muerte en el aire y revista.
AUDITORIUM: F-4455. Cien hombres y una muchacha y El intruso fascinador.
TRIANON: F-2403. La plegaria del niño y Travesía oriental.
RIVIERA: F-2040. Yo asesiné y La carrera con la muerte.
PAYRET: A-7157. Don Juan Tenorio y Hoy sí, mañana no.
NEPTUNO: M-1515. Despierta y vive y Escándalos de París.
RADIO-CINE: M-1407. Saratoga y La canción de la ciudad.
ROXY: FO-3255. Chan en las Olimpiadas y Pimienta.
RIVOLI: FO-1130. Ciencia y corrupción y Ella es peligrosa.
REINA: M-2272. Tierra sin música La dama de las camelias.
RIALTO: M-1831. Un día en las carreras y Tierra sin música.
LARA: M-2421. La diablilla y Desfile de pelirrojas.
PRADO: M-2822. Luz de esperanza y San Quintín.
VERDUN: A-9206. Besos brujos y Qué tiempos aquellos.
ACTUALIDADES: M-5575. Vamos a las carreras, Honor satisfecho y episodio.
LIRA: M-4474. Rapsodia de amor y La esquina del pecado.
MAJESTIC: M-4477. El gran farsansante y Apaga la luna.
INFANTA: U-3700. Stella Dallas y Canta, bandolero, canta.
OLIMPIC: F-6263. Despierta y vive y Bajo tu hechizo.
VIVES: F-3128. Los temerarios del mar y En persona.
GRIS: F-4292. Sonata de media noche y Danubio azul.
MODERNO: X-1305. Un día en las carreras y De contrabando.
WILSON: U-5863. Redención y Una mujer sola.
MAXIM: U-7049. Bajo tu hechizo y El domador de mujeres.
INGLATERRA: M-5527. Redención y Una mujer sola.
CUBA: M-9796. Lucrecia Borgia y otras.
ROJO: M-4794. El campeón de polo y La carga de los 600.
UNIVERSAL: (Egido y Monte). El misterio de la goleta y El hombre que volvió a la vida.
BELGICA: A-9128. Tres condenados a muerte y Hogueras de noche.
VIOLETA. M-3238. La mujer X y El proceso de Mary Dugan.

MARTI: «DON JUAN VELORIO Y DON LUIS PORFIA»

Un verdadero «succès» ha sido el estreno de «Don Velorio y Don Luis Porfía», parodia del Tenorio, original de Alvarito Suárez. En ella actúa Adolfo Otero, Ñico Rodríguez, Alicia Rico, Julita Muñoz, Alvaro Suárez, Guillermo Moreno, Arboleya, Pepe Romeu y Angel Vilches.

Si quiere reirse de verdad vea «Don Juan Velorio y Don Luis Porfía».

Don Luis Porfía frente a Don Juan Velorio. La más original de las apuestas. Además se ofrecen entreactos musicales a cargo de Asunción Granados, la gran bailarina y guitarrista española, conjuntamente con las vicetiples, bajo la dirección del «Sevillanito». Acompañamiento musical a cargo de la Orquesta Radioescenario que dirige el maestro Rafael Betancourt. «Don Juan Velorio y Don Luis Porfía» va en los shows de 5 y 30 y 10 de la noche, trasmitiéndos epor radio. La función comienza desde la 1 y 30 de la tarde, brindándose dos exquisitas producciones: «Secuestro afortunado», de Warren William y «Amor en fuga», de Bing Crosby. Cartones, comedias y revistas completa ne lprograma cinematográfico. Sólo 30 centavos vale la entrada antes de las 6 y media y 40 centavos después. Tertulia 10 centavos antes de las 6 y media y 15 centavos después. El sábado debutará el magnífico cantante Jorge Escudero con sus guitarristas en la revista «Ritmo Argentino». Grandes novedades... muchas atracciones... espectáculo único y grandioso. El domingo a las 10 de la mañana gran función infantil como homenaje de afecto y simpatía a Mickey Mouse. Se exhibirán cartones, comedias y revistas. Popeye, Miquito, Betty Boop, Pato Donald y otros. En la escena: estreno de la revista «San Luis Blue» por la compañía infantil, actuando el gallego Otero. Todo nuevo y distinto. Precios: mayores 30 y 20 centavos los niños. El lunes 15, «Un matrimonio llave», casándose en escena Ñico Rodríguez y Margot Miguel.

PAYRET
EXITO!
Exclusivas BERNDES presenta
"DON JUAN TENORIO"
con
Rene CARDONA y
Gloria MOREL
20¢ 30¢

NACIONAL: «MODAS Y BELLEZAS DE 1938»

Ultimo día hoy en el Teatro Nacional en que se exhibe el magno programa de dos máximas películas de los Artistas Unidos, que tal vez pudieran catalogarse entre lo mejor que han presentado este año. Estas películas son «Modas y Bellezas de 1938» y «Stella Dallas» (Madre.) Ambas se exhiben en turnos continuos desde las 2 de la tarde.

«Modas y Bellezas de 1938», es la expresión más gráfica del lujo y la elegancia, presentada en bellísimos colores y dentro de un interesantísimo argumento en que intervienen las mujeres más bellas de los Estados Unidos, un selecto elenco de artistas y los mejores números de varietés de los más renombrados night clubs neoyorkinos acompañados por la orquesta famosísima de Victor Young. Warner Baxter y Joan Bennet encabezan el elenco estelar.

«Stella Dallas» (Madre) es el drama más intenso y conmovedor que se ha llevado a la pantalla y el más legítimo triunfo de John Boles, Bárbara Stannwyk y Anne Shirley.

Con estas 2 grandes películas se exhibe también el cartón «Cazadores de alces», el noticiero mundial de la Paramount y la Cabalgata de La Polar. Los precios: 30 centavos durante el día y 40 centavos por la noche.

El horario es como sigue: «Modas y Bellezas de 1938» se exhibe a las 2, a las 6.15 y a las 10.15 y Stella Dallas a las 4.15 y 8.30.

Mañana, como último programa cinematográfico de la temporada, se exhibe un programa extraordinario de la R. K. O. Radio, formado por las películas «La Plegaria del Niño», en la cual aparece como protagonista Boby Breen, el niño tenor que es hoy una de las grandes atracciones de la pantalla, secundado por Henry Armetta y Basil Rathbone, y «Travesía Oriental» por Constance Wolf y Vinton Howarth.

Decimos que este es el último programa de la temporada cinematográfica, porque el viernes por la noche debuta la Compañía española de comedias, de Pepita Díaz y Manuel Collado, que han elegido para su noche de debut la comedia de Jacinto Benavente «Rosas de Otoño».

HOY: «MARTHA RICHARD» EN EL «ALKAZAR»

Hoy se exhibe por última vez el soberbio drama de espionaje «Martha Richard», admirablemente interpretado por Edwipe Peuillere y Eric Von Stroheim. Conjuntamente se exhibe la más divertida, alegre y picaresca creación de Maurice Chevalier, «Con la sonrisa en los labios. Completa el programa el Noticiario Fox Movitone. Los precios(20 centavos de 1 y media a 6 y media y 30 centavos después. Niños, a todas horas, 15 centavos.

Mañana, la chiquilla ídolo del mundo entero, Shirley Temple, en su primera super-producción, «El ídolo del Regimiento». Una página épica, arrancada de la pluma de uno de los más grandes poetas de nuestra época, Rudyard Kipling. Colaboran con la Reinecita del Cine, Víctor McLaglen, June Lang, Michael Whalen, César Romero y miles de extras. Dirigida por John Ford. Aventura... romance... sacrificios... emoción. Guerra en el corazón de la India...! Conjuntamente se estrena la film de acción que entusiasma...! vertiginosa y dinámica, titulada «El ídolo de las multitudes», con John Wayne.

El lunes, el As de los Comediantes, Hugh Herbert, en su primera película como estrella, «Cántame tus amores», con la colaboración del brillante tenor James Melton, Patricia Ellis, Allen Jenkins, Sazu Pitts, Walter Cartlet y las lindísimas «chiquillas» de los coros de la Warner. A petición se exhibirá también la lindísima super-joya «El Rey y la Corista», con Fernand Gravet, John Blondell y Edward Evereth Horton.

El miércoles 10, estreno oficial en Cuba de la hermosísima super-joya musical «Alegre y feliz», maravillosamente interpretada por Irene Dunn, con la colaboración de Randolph Scott, Dorothy Lamour, Akim Tamiroff, Charles Bickford y miles de extras; dirigida por Rouben Mamoulian. De otras películas musicales puede decirse que satisfacen; todos los que han visto «Alegre y feliz», dicen que es la fil musical x

EL VIERNES: «LAS PERLAS DE LA CORONA» EN CAMPOAMOR

Hoy y mañana se exhibe por última vez el crispante y misterioso drama «Asesinato sin clave», con Walter Connolly, Irene Hervey y Eduardo Ciannelli. Completa el programa, la film de gran acción «Muerte en el aire», con William Gargan, Jean Rogers y Dick Purcell, además el Noticiario Universal. Los precios, 20 centavos de 1 y media a 6 y media y 30 centavos después. Niños, a todas horas, 15 centavos y tertulia 10 centavos.

El viernes, la maravillosa historia de 7 perlas, «Las perlas de la Corona», algo fabuloso! casi increíble, como todo lo que es cierto, pero real y verdadero. «Las perlas de la Corona» es una película sin precedentes. Podemos garantizar que jamás se había presentado una película de tanta importancia histórica y que requiera tanto acopio de datos, tanta diversidad de trajes, tanto cuidado de detalles, tanta cultura literaria. En «Las perlas de la corona» se ha invertido una enorme fortuna... Dos años de preparación y 6 meses para producirla. Tres idiomas se hablan en el transcurso de toda la film, y el espectador viaja por varios continentes, siguiendo la acción que comienza en el año 1518, y no decae un solo instante hasta nuestros días, en el ultramoderno trasatlántico «Normandie». Personajes: Enrique VIII, el Papa Clemente VII, Catalina de Médicis, Francisco I, Enrique IV, Ana Bolena, Catalina de Aragón, María Estuardo, Isabel de Inglaterra Napoleón y Josefina, la Reina Victoria. Intérpretes: 52 estrellas, 50 «vedettes», 1.500 actores, 90 escenarios. Jamás ningún Director se había atrevido a tratar un asunto tan difícil y complejo. Nunca se había visto en una misma película tal diversidad de decorados, trajes e intérpretes, como en esta historia hermosísima donde nos muestra los más célebres Reyes de Francia, Inglaterra, la Corte del Papa Clemente VII, y nos hace viajar a través de todo el universo. «Las Perlas de la Corona» se estrena en día de gran gala el próximo viernes, acompañada del conmovedor drama «Juventud de mañana», con John Miljan, Martha Sleeper, Gloria Shea y Dickie Moore.

INAUGURACION DE LA CASA DE LOS AUTORES TEATRALES

Esta noche, a las 9 a. m. tendrá efecto el acto de la inauguración de la nueva casa de la Sociedad de Autores Teatrales de Cuba, que preside nuestro compañero César Rodríguez, en el antiguo Palacio Laredo en Concordia 98, altos, con el siguiente programa:

I.—Himno Nacional, por la Banda Municipal de la Habana. 2: Breves palabras por el presidente de los Autores, César Rodríguez. Fantasía Cuba, solo de piano por Vicente Lanz. Sólo un recuerdo, y Yo sé que sufre, por el tenor Lombardo Jr. Fragmentos teatrales por el crítico teatral Juan Bonich. La gran jota, Tu cariño y Ayúdame a vivir, por Marianela Bolet y Discurso del Alcalde Municipal doctor Beruff Mendieta.

II.—Lupisamba, piano por el profesor Lanz. Luna y Madrigal de tus manos, por la soprano Leopoldina de la Campa. Flores negras y Déjame quererte, por el tenor Cabezas. Recitaciones, por Eusebia Cisme, y discurso resumen por el doctor Remos, Secretario de Estado.

HOY
RECUERDE
QUE HOY A LAS 5 P. M. SE INAUGURA LA EXPOSICION DODGE
EL ACONTECIMIENTO SOCIAL DEL AÑO.
ORTEGA Y FERNANDEZ 23 y P
Edificio DODGE

ENTUSIASMO POR EL HOMENAJE A MICKEY MOUSE

Sin una sola localidad desocupada se celebrará en el radioescenario «Martí», el grandioso homenaje a Mickey Mouse, que tendrá efecto el domingo próximo a las diez de la mañana.

Son muchas las atracciones que figuran e nel programa. Se ofrecerán preciosos cartones en colores de Miquito, Popeye, Betty Boop, el pato Donald y otros.

En la escena estreno de la preciosa revista «San Luis Blue» interpretada por la compañía infantil del radioescenario. Habrá un skech hablado y cantado por Minín Bujones, Lolita Feliú, Juanito González y Carrillo. Hilda Calvo cantará «Jaca». Bailarán José Luis López y Lily Villageliu. Sin olvidarnos que prestará su concurso el gallego Otero. Niños, 20 centavos y 30 centavos los mayores.

CONCIERTO DE LOMELINO SILVA EN EL «PRINCIPAL»

Esta tarde a las 5 y 30 tendrá efecto en el teatro «Principal de la Comedia» el gran concierto del ilustre tenor portugués Lomelino Silva. Esta fiesta de música vocal, puesta bajo el patrocinio del Excmo. señor Encargado de Negocios de la República de Portugal, está llamado a alcanzar un éxito brillante, tanto en lo artístico como en lo social.

El programa elegido por Silva es magnífico. El bastará para ponernos de relieve las facultades y la escuela de canto de este magnífico artista de cuya fama es universal. He aquí el programa:

El notable tenor portugués Lomelino Silva, que ofrece un concierto esta tarde, a las 5 y 30, en el «Principal»

Primera parte: I: a) «Il mío tesoro intanto», de la ópera «Don Giovanni», de Mozart; b) «Che gelida manina», de la ópera «Boheme», de Puccini, por Lomelino Silva. II: Solo de piano por el profesor Jascha Fischermann. III: a) Scherzo, de Mascagni y «Ah, fuyer!», de la ópera «Manon», de Massenet, por Lomelino Silva. IV: a) «E lucevan le stelle», de la ópera «Tosca», de Puccini; b) «Questa o quella», de la ópera «Rigoletto», de Verdi, por Lomelino Silva.

Segunda parte: V: Canciones españolas a) Madrigal español de Julián Huarte; b) Jota «Dicen que no nos queremos», de Manuel de Falla; c) «Noche feliz», de Posadas, por Lomelino Silva. VI: Solo de piano por el profesor Jacsha Fischerman. VII: Canciones portuguesas. a) Feira nova, cánción raiana, de A. Sarti; b) Guitarradas, fado triste, de A. Sarti y «Trovas portuguesas», de Tcmás de Lima, por Lomelino Silva. VIII: «Rachel, quan du Seigneur», de la ópera «La juive», de Halevy. Y extraprograma, a ruego, «Vesti la giubba,» de «I Pagliacci,» por Lomelino Silva.

NACIONAL: PASADO MAÑANA EL DEBUT DIAZ-COLLADO

Todo está ultimado en el teatro Nacional, para recibir a la Compañía de Comedias, de Pepita Díaz y Manuel Collado, que llega mañana a la Habana, y que debuta pasado mañana viernes, a las nueve de la noche con la comedia de don Jacinto Benavente «Rosas de Otoño», obra de gran presentación que permitirá al público juzgar desde el primer día casi todo el elenco de la Compañía y la propiedad con que presentan las obras, todas con decorado nuevo del notable escenógrafo Manuel Fontanals, que viene también con la compañía supervisando el montaje de cada decorado.

Lo extenso de la lista de abonados, nos obliga a dejar su publicación para mañana jueves. Por esa lista verá el lector con cuánto entusiasmo se apresta el público a asistir a la temporada de estos admirados comediantes, que estrenan desde que estaban como Compañía Titular del Teatro Victoria de Madrid, las obras de los mejores autores.

Las taquillas están abiertas en el Nacional permanentemente vendiendo para la función del viernes, y para las del sábado tarde y noche y para las tres funciones del domingo.

Los precios para el debut son: Palcos con seis entradas, $10.00; Lunetas o asientos de Palcos, $1.50; butacas, $1.20. Delanteros de Tertulia o Paraíso, 50 y 40 centavos, respectivamente y entrada a estos pisos, 40 y 30 centavos.

Para las funciones subsiguientes regirá el precio standard de la temporada a base de 8 pesos los palcos 1 peso la luneta, 80 centavos butaca y delanteros de tertulia y paraíso, 40 y 30 centavos.

El sábado por la noche subirá a escena la comedia del teatro francés original de Jacques Deval, titulada «Camarada», obra de fina sátira y muy cómica. En ella se distinguen Pepita Díaz y Manuel Collado en la interpretación de dos príncipes destronados al servicio de nuevos ricos, a los que tienen que ilustrar acerca de las prácticas sociales.

RADIO-CINE: «SARATOGA»

La verdadera última producción, titulada «Saratoga», interpretada por la malograda rubia de platino Jean Harlow, mantiene aun en cartel el moderno teatro de Galiano y Neptuno, en la que sobresale notablemente el simpático galán favorito de todos los públicos, Clark Gable.

Un bellísimo y exquisito romance de la pista, vívido y fascinante, escrito por los mismos autores de San Francisco, Anita Loos y Robert Hopkins.

«Saratoga» ha sido terminada, después de la muerte de Jean Harlow, a instancias de millares de amantes del cinema, que por cartas y telegramas, así lo pudieron a los estudios de la Metro.

Completa el programa la notable producción titulada «La canción de la Ciudad», que interpretan Margaret Lindsay y Jeffrey Dean, un gracioso cartón en colores y el último Noticiero Metrotone con los más recientes sucesos mundiales.

Los precios: luneta y primer piso, 30 centavos antes de las 6 y media y después 40 centavos, los niños 20 centavos y la Tertulia entrada por Concordia, 10 centavos.

Mañana, este mismo programa y el lunes «El viaje misterioso», de Edmund Lowe y Madge Evans, la cual se estrena con otra gran producción.

El día 15: «Los candelabros del Emperador», de William Powell y Louise Rainer, de intérurete de «Madre Tierra».

GACETILLAS

AUDITORIUM: EL DIA 11: «EL PRISIONERO DE ZENDA»

Ronald Colman, el admirable actor elegido por Zelnick y Cromwell, como protagonista de la gran película de los Artistas Unidos. «El prisionero de Zenda», que se preestrena el jueves 11 del actual mes en el teatro «Auditorium», es en la vida privada el más modesto de los «astros» de la pantalla... Huye lo más posible de la publicidad, del lente fotográfico y de las interviews, y muy raras veces se le ve en el teatro o en los estudios si no tiene conexión con la película que se edita o se exhibe de estreno. Sus deportes favoritos son la pesca y la caza a los que dedica todos los ratos de ocio; por eso ha declarado, a raíz de la premiere de «El Prisionero de Zenda» en Hollywood, que lo que más le molesta cuando hace una película de tal importancia, es volver a salir a la luz, y tener que contar a los periodistas no ya sus impresiones durante el «rodaje» del film, sino más y más detalles de su vida íntima, como si la vida del actor formara parte del espectáculo que va a presentar la pantalla...

Y es natural que «El prisionero de Zenda», haya dado lugar a que el gran actor sea asediado por el reportaje, porque, podemos decir que Ronald Colman ha realizado en esta producción de Zelnick, la obra maestra de su vida; a pesar de que son muchos y muy grandes los triunfos de Colman en la pantalla...

Edelberto de Carrerá, el activo y conocido manager del «Auditorium», el que supo «darle vida» al gran coliseo donde fracasaron otras empresas, ha hecho bien en esforzarse para que su público goce de las primicias de esta película que en su gínero puede considerarse como la obra cumbre de los Artistas Unidos en el año actual.

AUDITORIUM: «100 HOMBRES Y UNA MUCHACHA» A las 9.45

Este gran triunfo de la favorita de todos los públicos, Deanna Durbin, presentamos hoy en nuestro turno de 9:45. «Cien hombres y una muchacha», no necesita presentación. Pero siempre es bueno recordar algo en relación con sus valores. En primer término, Deanna Durbin, esa figura genial que ha revolucionado el entusiasmo del séptimo arte, con el encanto de su indiscutible personalidad y dulce voz, más linda aún al ejecutar con la perfección que impone a todos sus actos, las preciosas melodías de Mozart, Wagner, Liszt, Berlioz y Tchaikowsky. A continuación, Leopold Stokowski y su famosa orquesta sinfónica de Filadelfia, la primera en su clase en el mundo, maravilloso conjunto que hace el deleite de quien tenga la oportunidad de escucharla. Y Adolphe Menjou, Misha Auer, Eugene Pallette, Alice Brady y Alma Kruger, completan el extraordinario reparto de «Cien hombres y una muchacha». En el turno de las 8:30: «El intruso fascinador», por Kent Taylor y Nan Grey. Precios: luneta, mayores: 40 centavos. Niños 20 centavos, tertulia, 10. Por la tarde, a las 5, Festival Artístico, organizado por la Sección de Sports del Colegio Sepúlveda. Luneta 50 centavos; primer balcony 40; Informes al teléfono F-4455.

Mañana: homenaje a Deanna Durbin con sus dos grandes triunfos: «Cien hombres y una muchacha» y «Tres señoritas a la moderna», en los turnos de 5:15 y 9:45 y 4:00 y 8:30 respectivamente. El viernes: «La plegaria del niño», la nueva creación del pequeño actor y cantante Bobby Breen, música de O. Strauss.

ENCANTO HOY CAMPOAMOR
WARNER presenta al Sr Don PAUL MUNI en La VIDA de Emilio Zola
30 y 40¢
TERROR! MISTERIO! EMOCION!
COLUMBIA presenta "ASESINATO sin CLAVE" y "MUERTE en el AIRE"
20¢ 15¢ 10¢ 30¢
LUNES ENCANTO y RIVIERA WARNER presenta la pelicula mas extraordinaria!
¡PUEDE la JUSTICIA ERRAR?
con Josephine HUNTCHINSON y George BRENT
mas dramatica que "LA MUJER MARCADA"
ADEMAS en ENCANTO
5½ GRAN DEBUT! 9½
del famoso interprete del tango RICARDO DANTES
y su magnifica ORQUESTA TIPICA ARGENTINA!

LA COMEDIA: «DON JUAN TENORIO», A PRECIOS POPULARES

Hoy es un día grande en el «Principal de la Comedia» con motivo de que Mario Martínez Casado ofrecerá a precios populares «Don Juan Tenorio», el drama inmortal de Don José Zorrilla. Es el mayor esfuerzo realizado en esta temporada. Es un gesto simpático de este magnífico actor que quiere que nadie se quede este año sin disfrutar de esta soberbia obra.

El rol central de la misma será animado por Mario Martínez Casado, quien realiza una verdadera creación. Junto a él estará la gran primera actriz Ena Sedeño, quien dará vida a Doña Inés. El resto de los personajes estarán a cargo de Pilar Nata, Isabel Mondragón, Otilia Robles, Paco Alfonso, Arturo Robles, Otto Sirgo, Reinaldo Díaz y todo el resto de la gran compañía. Lujosa presentación, muebles de la época, decorados nuevos. Todo montado lujosamente. No deje de ver a «Don Juan Tenorio», por Mario Martínez Casado. Ultimo día a precios populares. Solo 40 centavos costará la entrada a luneta y 20 centavos a butaca. Mañana, «Doña Juana, la Tenoria». El viernes se estrenará «Basta de hijos...» una comedia sensacional.

TRIANON: «LA PLEGARIA DEL NIÑO»

La Empresa de este teatro presenta la magnífica producción de la RKO que será exhibida en las tandas elegantes de 5:15 y 9:45, la cual lleva por título «La plegaria del niño», por el más pequeño y más exquisito de los tenores del mundo, interpretándo la música de una de los grandes compositores, Oscar Strauss, actuando en la misma otras estrellas tales como Basil Rathbone, Marion Claire, Henry Armetta, Ralph Forbes y León Errol. A las 4:00 y 8:30 la interesante joya titulada «Travesía Oriental» cuyas figuras principales son interpretadas por Constance Worth y Vonton Haworth. Completando este magnífico programa, el Noticiero y cartón en colores. Precios: luneta: tarde 30 centavos; noche 40. Niños 20 centavos. Tertulia, mayores 20 centavos. Niños 10.

El viernes: grandioso estreno en Cuba Paramount, por una trilogía de estrellas como Jean Arthur, Ray Milland y Edward Arnold, en la más divertida comedia que se titula: «La suerte la perseguía».

PAYRET: «DON JUAN TENORIO»

Hoy, desde las dos de la tarde, sigue con gran éxito la película «Don Juan Tenorio», que interpretan René Cardona, Gloria Morell, Miguel Arenas, A. Martí y otros. Vea el Tenorio de Payret. Una novedad que le agradará por ser más descriptivo que en la escena. Además, hoy para suavizar la acción dramática de la inmortal obra de Zorrilla, va en el programa la super comedia RKO Radio titulada «Hoy sí, mañana nó», de hora y media de risa contínua y que es interpretada por los graciosísimos cómicos Wheler y Wolsey, «Ría como jamás ha reído». Además una revista de asuntos mundiales y dn cartón.

Los precios son: 20 centavos hasta las 6 y media y 30 dentavos desplés. Niños 15 rentavos. Tertulia 10 dentavos.

Mañana: este mismo programa.

El sábado, «Esos hombres».

NEPTUNO: MAÑANA: «DESPIERTA Y VIVE»

Hoy presenta por última vez la Empresa de este favorito teatro, la deslumbrante film «Amores de opereta», maravillosamente interpretada por Ruby Keeler, Ross Alexander, Lee Dixon Louise Fazenda y las esculturales venus de los coros de la Warner. Completa el programa «Escándalos de París» con Kay Francis, Ian Hunter y Claude Rains, además el Noticiario Universal. Los precios, 15 centavos de 2 y media a 6 y media y 20 centavos después. Niños menores de 10 años, 10 centavos a todas horas.

Mañana nuevamente, la extraordinaria film musical, donde todo es esplendor alegría, romance y el millón de risas y carcajadas, «Despierta y Vive». También se exhibirá «La diablilla» con la calamidad pública No. 1, Jane Withers.

El viernes, a petición la genial intérprete del tango, Libertad Lamarque en «Ayúdame a vivir» y «Nobleza Gaucha».

El sábado y domingo, el crispante drama «¡Yo asesiné!» con Lewis Stone, Barbara Read y Tom Brown, «Su última aventura» con Joan Crawford, William Powell y Robert Montgomery y el episodio 8 de «El agente secreto X-9».

ROXY: «CHAN EN LAS OLIMPIADAS»

Al fin llega el estreno de la película que con tanto interés esperan los concurrentes del «Roxy», «Chan en las Olimpiadas», una nueva aventura cinematográfica del famoso y muy admirado detective chino, que como las anteriores ha sido interpretada por el gran actor Warner Oland, Keye Luke, en el rol de hijo de Charlie Chan y otros conocidos actores de primera fila. Esta vez se trata del robo de un invento que por medio de la radio puede dirigir aviones. Los ladrones, desde Honolulú, en cuya base naval se apoderan del aparato, se dirigen a Berlín justamente cuando allí se celebran una olimpíadas. Charlie Chan los sigue y al llegar a Alemania se desarrolla la trama de la película en escenas llenas de misterio e interés inusitado. Completando el programa se exhibirá la divertida comedia «La gran satisfacción» y una de las películas más cómicas de la traviesa chiquilla Jane Withers titulada «Pimienta». Los precios serán 15 centavos luneta por la tarde y 20 centavos por la noche. Tertulia familiar y niños, 10 centavos.

Mañana habrá matinée especialmente dedicada a los niños, que comenzará a las 3, exhibiéndose nuevamente «Chan en las olimpíadas», la chispeante película de Jane Withers, «La diablilla», una graciosa comedia y un cartón. Además habrá una rifa entre los niños asistentes, consistente en 50 juegos de Pick up Sticks, el entretenido juego de los palitos japoneses, que tanto furor está haciendo entre la gente menuda, y también se sorteará un equipo de base ball, con un hermoso bate, pelota y guante.

RIVOLI: «CIENCIA Y CORRUPCION»

Programa especial es el que presenta hoy el teatro «Rívoli», de 4 y 5, La Sierra, teléfono FO-1130, comenzando la función a las 4:30 la tanda y a las 8:30 por la noche por el orden siguiente: cartón, comedia y revista. César Romero y Tala Birel en la super-joya titulada «Ella es peligrosa» y Nan Grey y Judit Barret en la super producción que lleva por título «Ciencia y corrupción».

Por la noche se exhibe solamente una película y variedades por un conocido grupo de artistas.

Precios: tanda, mayores, 15 centavos. Niños 10. Noche: mayores 30 centavos y niños 20. Mañana: «Alas negras sobre Londres» y «Secuestro afortunado».

El viernes: Deanna Durbin y Adolphe Menjou en «Cien hombres y una muchacha» y «Magnolia», por Irene Dunn y Allan Jones.

El sábado: Warner Baxter en «Modas y bellezas de 1938» y «Nana».

REINA: «TIERRA SIN MUSICA»

¿Han visto ustedes alguna primavera sin trinos? ¿Existe alguna ley que le prohiba a los pajarillos cantar en las arboledas? ¿Habrá en todo el Universo algún país sin música? Todas estas preguntas tienen solamente una contestación: No. Pues la gran superproducción «Tierra sin música» le demostrará a usted que todo esto pudo ser. Además, usted se deleitará oyendo la gran voz del barítono conocido por el mundo entero R. Taubert, que además de ser su protagonista, conjuntamente con O. Shaw, hace un papel admirable en esta gran película.

La inmortalización de Alejandro Dumas (hijo) fué completa cuando llevaron a la pantalla su obra cumbre: «La dama de las camelias». Esta empresa, con su popular cine de Reina y Rayo con su teléfono M-2272, tiene el alto honor de volver a presentar en su pantalla gigante esta gran obra de la literatura francesa en la que tan admirablemente están Robert Taylor y la nunca olvidada Greta Garbo.

Nuestros precios serán a razón de 15 centavos la luneta hasta las 6 y media y 20 centavos después. La tertulia familiar con sus espléndidas butacas, 10 centavos.

Este programa se completará con un bonito cartón y una interesante revista.

El viernes: «Entre tú y yo» y «Esposa anónima».

RIALTO: «UN DIA EN LAS CARRERAS»

Para hoy anuncian las carteleras de «Rialto», nuevamente la simpatiquísima super-comedia musical de los Hermanos Marx (Groucho, Chico y Harpo) titulada: «Un día en las Carreras», que tanto éxito han obtenido por la originalidad de estos artistas, que le hacen a usted reir de principio a fin con sus excentricidades.

Acompañan a los hermanos Marx el exquisito tenor Allan Jones y la bella actriz Maureen O-Sullivan.

Además se exhibe hoy una deliciosa producción musical que tiene por título: «Tierra sin Música» y que interpretan: el famoso cantante inglés Richard Tauber admirablemente secundado por Diana Napier y el gracioso «Narizón» Jimmy Durante. Un cartón en colores y el Noticiero de asuntos mundiales, completan el programa, que empieza desde las 1 15 en función continua.

Precios populares de: 15 centavos mayores hasta las 6:30; y 20 centavos después. Niños 10 centavos.

Mañana: Este mismo programa

M.E.C.D. 2016

CADENA CRUSELLAS

HOY Y TODO EL MES DE NOVIEMBRE

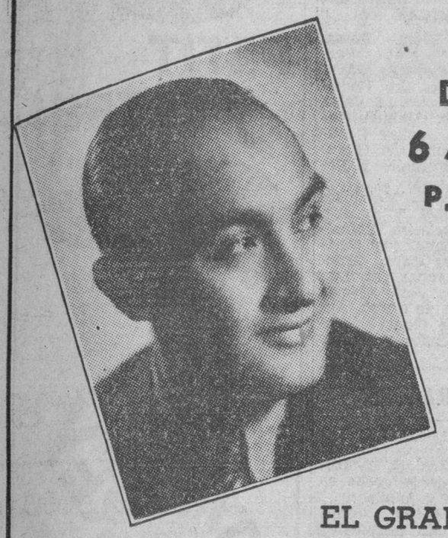

DE 6 A 7 P.M.

EL GRAN TENOR
PEDRO VARGAS
IDOLO DEL PUBLICO CUBANO
Y
LAS HERMANAS CAMPOS
POPULAR DUO DE CANCIONERAS MEXICANAS

CC-2

ROPA BLANCA Y CASA PROPIA
JABON CANDADO

CRONICA HABANERA

ALINA PEREZ DE LA RIVA

El sábado han contraído matrimonio en la ciudad de Nueva York la distinguida señorita Alina Pérez de la Riva y Pons y el conocido ingeniero Honorato Colete, ambos muy estimados en nuestra sociedad.

La novia, que se hallaba desde hace año y medio en Europa con su amantísima madre, la gentil dama Nena Pons viuda de Pérez de la Riva, llegó el lunes último a Nueva York, donde la esperaba su prometido, que embarcó de la Habana con tal fin.

Muy pronto vendrán a nuestra capital, donde se proponen fijar su residencia.

COCKTAIL PARTY.—En la tarde del lunes, ofreció en el Club «Jaimanitas» un cocktail party la bella señora Gloria Valdés Reimundo de Martínez Fraga, esposa del Presidente de la Cámara de Representantes, en honor de las delegadas del «Mandato de los Pueblos contra la Guerra», que habían llegado por la mañana en avión en propaganda de Paz.

Fueron invitadas de la señora de Martínez Fraga, además de las tres delegadas Mrs. Hurter, Mrs. Musser y Mrs. Foster, las señoras Mina Pérez Chaumont viuda de Walsh, Presidente del Asilo Truffín; María Montalvo de Soto Navarro, Gran Regente de las Damas Isabelinas; Blanquita Fernández de Castro de Jardines, Presidenta de la Asociación Cruz Blanca de la Paz; Conchita Valdivia de Santo Tomás, delegada de la Unión de Mujeres americanas; Esperanza O-Reilly, en representación de Dulce María Borrero de Luján, Presidenta del Sub-Comité del Mandato de los Pueblos en Cuba, así como Sarita Fernández Soto, delegada de dicha institución en Cienfuegos y las doctoras María Gómez Carbonell, Pilar Palma con Madame Ferrari por la Alianza Nacional Feminista.

Se brindó por el éxito de la misión y porque las ideas de Paz, triunfen siempre en el mundo entero.

OPERADA.—Anteayer ha sido sometida a la operación de apendicitis con muy buen éxito, la graciosa señorita Acela Guerra y Guerra.

Dicha operación la practicó el doctor Armando de la Vega.

LA FIESTA DEL COLEGIO SEPULVEDA.—Para hoy, a las cinco de la tarde, está anunciada en el teatro «Auditorium» la fiesta española que ha organizado la sección de sports del colegio «Sepúlveda», con el concurso valioso de su directora, la señora Adelina M. Sepúlveda de Díaz Ossa.

Será una fiesta de arte exquisito, de alegría y belleza incomparable que constituirá un acontecimiento social y artístico.

El entusiasmo que reina entre nuestras familias y la gran demanda de localidades, hacen augurar un éxito completo.

El programa comprende dos partes.

Helo aquí:

Primera parte

1 Prólogo, por M. T. García Ponce y Hortensia Rodríguez.
2 «At the codfish ball», baile. Solistas: Georgina y Josefina López Ebra. Cuerpo de baile: Silvia Lamelas, María Otero, Vivian Alvarez, Esther Casanueva, Totó Pitaluga, Silvia Maruri, Hilda Campelo y Olga Osuna.
3 «Fado portugués», Pupuca Camejo.
4 «Como arrullo de palmas», «Panamá», Carina de Posada, M. T. García Ponce, Estrella Villalón y Carmen López.
5 «Vals de Naila», Enid Fernández.
6 Fox trot «Wake up and live». Solista, Pupuca Camejo; cuerpo de bailé, Eva Lejarza, Carmen López, Leonor Viamontes, Silvia Osuna, Emilia Perdices, Olga Escobar, Yolanda Fonseca, M. Elena Poggio, Dulce M. Benito, Ada Rosalinda Martínez, Berta Fundora, Haydée Basulto, Estrella Villalón, Bebita Rodríguez, Hilda G. Mora y Olga Quijano.
7 «La violetera», M. T. García Ponce.
8 «Vals azul», Leonor Viamontes.
9 «Ojos negros». Solista, M. T. García Ponce. Coro: Carina de Posada, Estrella Villalón, Carmen López y Silvia Osuna.
10 «Chopiniana». Coreografía de Fernán Flor. Solista: Pupusa Camejo. Cuerpo de baile: Fabiola y Esther Villa, Leonor Viamontes, Gloria Vinuesa, Silvia Medina y Elsa Belaúnde. Maestra de ceremonia: Silvia Maruri.

Segunda parte

Patio Sevillano.
1 «La vida breve», baile, por Gloria Vinuesa.
2 «Mi jaca», M. T. García Ponce.
3 «Malagueñas», Raquel Vinuesa.
4 «Sevillanas», M. T. García Ponce.
5 «La gallegada», baile, por Gloria Naya.
6 «Los panaderos», baile, por Gloria y Raquel Vinuesa.
7 Poesía, por Amelia Estrugo.
8 «Jaca aragonesa», Pupusa Camejo.
9 Pasodoble «Currito de la Cruz». Canto y baile por Fabiola y Esther Villa, Adriana Moenck, Eva Lejarza, Olga Robau, Silvia Mazorra, Olga Quijano, Rebeca Robés, Sara Begueristain, Rosa Pascual, Gloria Vinuesa y Estrella Villalón.

HOY Presentación de la **HOY**

Obra Suprema de la Studebaker

LOS NUEVOS MODELOS STUDEBAKER 1938

Lo mejor que la Studebaker ha producido hasta ahora

Por poco dinero se obtiene mucho más

Nueva Marcha Maravillosa con Suspensión Independiente de las Ruedas Delanteras y los Amortiguadores Hidráulicos Más Finos, son de equipo normal en todos los modelos—Nuevo Cambio de Marcha Plano—Interiores Más Amplios y Lujosos—Todos los Vidrios Inastillables — Nuevo Cambio Maravilloso y Sobremultiplicación Automática obtenibles a costo extra en los modelos Presidente y Comandante — Freno Antirreculante en Cuestas Automático.

EN los nuevos Studebaker de 1938 se verán más cosas nuevas de las que jamás se haya esperado encontrar en cualquier otro automóvil nuevo.

LE INVITAMOS CORDIALMENTE HOY A LA

EXPOSICION

NO DEJE DE ASISTIR

MARINA Y PRINCIPE

Metropolitan Auto Co.

Ayude a sus Riñones A Combatir Gérmenes Peligrosos

Sus Riñones contienen 9 millones de tubos capilares que son puestos en peligro por la presencia de Gérmenes causados por resfríos, caries dentales, amigdalitis, y enfermedades infecciosas. ¡Cúdese! Los trastornos de los Riñones y la Vejiga lo hacen sufrir de Ardor y Micción Pruriginosa lo que es causa de frecuentes Micciones Nocturnas, Nerviosidad, Dolores en las Piernas, Mareos, Reumatismo, Ojeras Muy Pronunciadas, Tobillos Hinchados, frecuentes Dolores de Cabeza y Resfríos que pueden hacerlo sufrir de Pérdida de Energía, etc.

Cystex,—la prescripción de un médico eminente,— comienza a combatir sus trastornos en 24 horas. Mata los Gérmenes en los Riñones y los dolores en 2 horas y en 8 días hace que se sienta y parezca varios años mas joven.

Cystex solamente, reclama la certidumbre de matar todos los Gérmenes que infesten sus Riñones removiendo así la causa de sus trastornos. Consiga **Cystex** de su farmacéutico. Debe restablecerlo en 8 días o le garantizamos devolverle su dinero. Comiense a acabar con la causa real de sus trastornos hoy mismo. La garantía de **Cystex** la protege.

PINAREÑAS

Cumpleaños

En la festividad del domingo.

La bella y joven damita Alicia Pons de Iglesias, celebró su cumpleaños el pasado domingo, dentro de un marco de elegancia y distinción.

Hasta su residencia de la Avenida de Martí, llegaron con tal motivo mensajes de afecto y cariño de sus numerosas amistades de esta sociedad.

Fué un día pletórico de satisfacciones para la gentil esposa del pundoroso Capitán Ayudante de este Regimiento, señor Alejandro Iglesias, amigo a quien profeso estrecha amistad personal.

A las muchas felicitaciones recibidas por Alicia, uno la mía.

Sincera y expresiva.

Entre nosotros

Un joven y distinguido matrimonio.

Como de costumbre, y a fin de pasar entre los suyos los últimos días de semana, tuve el gusto de saludar en esta capital a los estimados esposos Blanca Riesgo del Busto y el doctor Manolo Ferro Martnez.

En la mañana del lunes, partieron nuevamente hacia la Habana.

Donde residen.

«Una Noche de Otoño»

Sugestivo el título.

Se denomina así el regio asalto bailable que organizado por un grupo de simpáticos jóvenes de esta sociedad, habrá de celebrarse el próximo sábado 6 del actual en los amplios salones del Palacio de Guasch, de la Avenida de Martí y Cabada.

Magnífico el programa bailable.

Ha sido encargado del mismo la popular orquesta de Cheo Belén Puig, con su nuevo cantante Vicentico Valdés y un gran sexteto.

Una fiesta incomparable.

De verdadero esplendor y llena de colorido.

Inusitado el entusiasmo reinante.

Después de la medianoche habrá un show y se sortearán numerosos y valiosos regalos donados por las diferentes casas comerciales de esta capital.

Algo extraordinario.

Que será tema obligado para la Crónica.

Un saludo

Cariñoso y efusivo.

Quiero enviárselo por este medio al joven y buen amigo y compañero señor Carlitos Busquet, competente secretario particular del Subsecretario del Trabajo, señor Aurelio García Guerra, a quien saludé el domingo último en esta ciudad, con motivo del espontáneo homenaje de simpatías que por el presidente de la Cuban Land se le rindió al mismo en San Juan y Martínez.

El compañero Busquet es un elemento que vale.

De indiscutibles méritos.

De regreso

De un largo viaje de recreo.

Después de haber visitado los lugares más pintorescos de la República, se encuentra nuevamente entre nosotros el rico comerciante de esta plaza señor Apolinar García Valle, a quien acompañaba además de su distinguida esposa, su hijo, su hermana política y su señor Padre.

Todos reciban mi saludo.

De cordial bienvenida.

Valiosa exhibición

Para el nuevo año de 1938.

Por el señor Ramón Campa, activo y correcto comerciante, he sido atentamente invitado a la magnífica exhibición de las máquinas que él representa en esta provincia y que están expuestas al público en la Avenida de Martí y Vélez Caviedes.

Está llamando poderosamente la atención.

Por la elegancia de los nuevos carros.

Restablecido

Un apreciable galeno y consejero provincial.

Me refiero al doctor Pedro Díaz Venero, quien sufriera una difícil operación de la vista.

Todos somos a congratularlo con ese motivo.

El Cronista entre los primeros.

Mi última nota

Que he dejado de exprofeso.

En la festividad del sábado último celebró su fiesta onomástica la bella y joven esposa del inlustre secretario de Agricultura, doctor Amadeo López Castro, la culta y distinguida damita Coralí Rodríguez San Pedro.

Su elegante mansión del Vedado se vió visitada en día tan señalado por las figuras más destacadas de la sociedad habanera.

Valiosos regalos llegaron hasta tan gentil damita, acompañados de sinceras felicitaciones.

El Cronista le reitera la suya.

De todo corazón.

Guillermo RODRIGUEZ.

Madame Helena Rubinstein, especialista en belleza, de fama internacional, que ha enviado a «Fin de Siglo» una de sus auxiliares más competentes y experimentadas: Miss Alleen Faye, para ofrecer una serie de conferencias y demostraciones. Miss Faye llegará hoy a La Habana

RETAZOS DE SEDA

4 varas crep estampado	$1.00
4 varas seda fría estampada	1.30
4 varas seda fina estampada	1.60
4 varas crep liso	1.00
4 varas acetate fino	1.40
Crepés, Sedas, Acetates. Finos, lisos y estampados la vara	$0.50
PAÑOS	
Paño de lana, vara	0.70
Paño satinado 2 varas de ancho en todos colores, vara	$1.00
Paño de lana pura, calidad extra-fina, vara	$1.75
TERCIOPELO	
4 varas terciopelo estampado	1.50
Terciopelo Chiffon la vara	0.80
Terciopelo Chiffon transparente, la vara	$1.00
Terciopelo Chiffon de seda, calidad superior, la vara	$1.85

ALMACENES DE CUBA 81 ESQ. A SOL

¿Con frecuencia Calmantes?

Entonces QUADRONAL es lo indicado. Una pastilla quita inmediatamente todo DOLOR, especialmente dolor de cabeza, jaqueca, dolor de muelas, oído y de la garganta; dolores reumáticos y neurálgicos. Las Damas prefieren el QUADRONAL en sus días críticos de malestar y dolor.

QUADRONAL es un producto superior alemán, del todo inofensivo, puro y noble. Su médico lo conoce y su boticario lo tiene, en frascos de 10 y de 20 tabletas, también en sobrecitos con una tableta. Rechace los sustitutos.

EN CASO DE INSOMNIO TOME QUADRO-NOX

¡¡Esto Sí Hará Epoca!!

Dejaremos "chiquitas" TODAS las ventas y rebajas especiales hechas en nuestro giro

LIQUIDACION TOTAL DE LA CASA VERSALLES

DESCONCERTANTE!
ESTUPENDA!
FORMIDABLE!

POSITIVOS BENEFICIOS EN:

LAMPARAS FINAS — VAJILLAS DE PORCELANA DRESDEN, LIMOGES Y ROSENTHAL — CRISTALERIA BACCARAT Y VAL ST. LAMBERT — OBJETOS DE ADORNO Y PARA REGALOS — FIGURAS DECORATIVAS — NOVEDADES — ETC.

"CASA VERSALLES"

NEPTUNO 24 — Entre Industria y Consulado Frente al Teatro "Encanto".

Tratamiento Casero para Conservar un Cutis Juvenil con Cera Mercolizada

Deje que la Cera Mercolizada embellezca su cutis, como lo ha hecho a millares de otras encantadoras mujeres. Use la Cera Mercolizada todas las noches — como si fuera cold cream —palmeándose vigorosamente el rostro, el cuello, y los brazos. Bajo su acción la capa de piel exterior se irá pelando y cayendo poco a poco descubriendo un cutis nuevo, más juvenil, más suave y radiante de belleza. Hace desaparecer todas las impurezas de su rostro.

Descubra la belleza oculta de su cutis con Cera Mercolizada. En todas las farmacias y boticas.

TRASLADO.—El doctor Antonio Soto y su amable esposa Teté Polo, se hallan instalados desde hace varios días en una nueva casa, en la Calle entre 17 y 19, en el Vedado.

Allí están con sus hijos, entre ellos la encantadora señorita Margarita Soto.

LA TEMPORADA NACIONAL.—una temporada de gran gala se abre en el teatro Nacional. No es otra que la de Pepita Díaz y Manuel Collado, artistas de gran fama, cuya compañía ha sido harta hace poco la preferida en Madrid.

La sociedad habanera ha dado muestra de su gran interés por esta temporada, que quedará inaugurada el viernes con la comedia de Don Jacinto Benavente, titulada «Rosas de Otoño».

La función del debut—función brillantísima que constituirá un destacado acontecimiento artístico y social— dará comienzo a las nueve y media.

El sábado por la noche se estrena la comedia de Jacques Deval «Camarada» del teatro francés y el lunes, función de abono, «La Florista de la Reina» de Luis Fernández Ardavín.

La compañía Díaz-Collado, llegará a nuestra capital mañana a primera hora.

Un acontecimiento su temporada.

INAUGURACION. — Esta noche, a las nueve, se inaugura su nueva casa social, la Sociedad deAutores teatrales de Cuba instalada en la calle Concordia número 98, altos.

Se ha organizado un interesante programa artístico donde tomará parte la recitadora señorita Eusebia Cosme, la soprano Leopoldina de la Campa, los tenores René Cabezas y Oscar Lombardo, Marianela Bonet, el crítico de «El Mundo», señor Juan Bonich y los discursos estarán a cargo de los doctores Antonio Beruff Mendieta y Alcalde de la Habana y Alcalde de la Habana, y Juan J. Remos, Secretario de Estado.

POR LA VIA AEREA.— Ayer embarcaron para Nueva York por la vía aérea los señores Francois P. Hekker y Vicente Orille Marín, los que continuarán viaje en el Queen Mary rumbo a Europa.

Feliz viaje.

¿Dolores reumáticos? ALIVIESE CON SLOAN

NOTA DE DOLOR.— A los diecisiete años, cuando empezaba para ella la vida con todas sus alegrías, ha dejado de existir la infortunada señorita Alicia Ramos, hija del Representante a la Cámara Cheo Ramos y de su esposa.

Hasta esos pobres padres, tan atribulados en estos momentos por la sensible pérdida, hacemos llegar nuestra mas expresiva manifestación de condolencia.

GUILLERMO HERRERA Y ORUE.—En la tarde de ayer exhaló el último cuspiro, a una edad avanzada, el respetable caballero Guillermo Herrera y Orue que gozaba de grandes prestigios en nuestros círculos sociales.

Queda llorándolo entre otros familiares, su viuda, la señora María Brito, hasta la que hacemos llegar nuestro más sentido pésame.

El sepelio se verificará hoy por la mañana.

Paz a sus restos.

RAMON PORTAS.—Ayer tuvo efecto el sepelio del señor Ramón Portas, persona muy conocida y estimada en nuestros círculos comerciales, cuyo fallecimiento ha sido hondamente sentido.

Era el finado hombre de grandes virtudes y de notoria solvencia en todos los órdenes.

Llegue nuestro pésame hasta sus hijos y demás familiares.

EN EL TENNIS.—El sábado último, en los salones del prestigioso Vedado Tennis Club, los médicos pertenecientes al Instituto Clínico de la Habana, festejaron con una comida el haber sido considerada dicha institución como modelo y aprobada por el Colegio de Cirujanos Americanos.

Este honor es más significativo por la circunstancia de que dicha entidad norteamericana es muy exigente en sus recomendaciones al extremo de que el Instituto Clínico es la única sociedad médica de ese tipo que ha logrado tan alta distinción.

Junto con los venerables fundadores de la Clínica Fortún-Souza, los doctores Benigno Souza y Enrique Fortún, se reunieron, entre otros, los siguiente facultativos: doctor José Centurión, Luis Domínguez Castellenos, I. Domínguez Avila, Emilio Unanue, Pedro Manuel Souza, Alberto Oteiza, Tomás R. Yanes, Francisco Padrón, Luis Alvarez Tabío, Gustavo Aldereguía, Luis Suárez, Julio Alfonso, Raúl Río León, Roberto Céspedes, Fernando Díaz Rojo, Francisco Borges, Néstor Nemer, C. Gómez Palomo, Enrique Anglada, Sergio Sánchez, C. Gómez Palomo, Vicente Banet.

Para la gente de BUEN GUSTO

PRUEBE ESTA MANERA PARA QUE LE DURE MAS TIEMPO SU ONDULADO. AHORRE TIEMPO, TRABAJO Y DINERO.

Si su cabello es difícil de arreglar, Danderina le ahorrará tiempo y trabajo. Y si Ud. acostumbra mandarse a ondular el cabello, le ahorrará dinero, pues le durará más tiempo.

Sólo tiene que aplicarse diariamente, al peinarse, una pequeña cantidad de Danderina. Su cabello se mantendrá limpio, suave y brillante, sin acumulaciones grasosas en el cuero cabelludo.

La acción de Danderina está en su fórmula. Hace desaparecer la caspa, disolviéndola. Y si su pelo está opaco y reseco, le dará nueva vida y brillo.

Pruebe Danderina hoy mismo!

Danderina
EL TONICO PARA EL CABELLO

M.E.C.D. 2016

GACETILLAS

LARA: «LA DIABLILLA».—10 CTS.

Un programa colosal es el que anuncia hoy el simpático y favorito cine de las familias Lara», de Prado y Virtudes, con el teléfono M-2421 rigiendo como de costumbre el más popular precio: 10 centavos la luneta a todas horas, entre y salga cuando quiera.

Hoy en función continua de 2 de la tarde a 11 y 30 de la noche se exhibirá revista, comedia, estreno de la preciosa, original, divertida super-comedia «La diablilla» creación de la traviesa chiquilla Jane Withers y estreno de la bella, magnífica, regia producción «Desfile de Pelirrojas» con Dixie Lee y John Boles.

Mañana: programa grandioso con «Su última aventura» con Joan Crawford y William Powell y «Furia» con Silvia Sidney.

El viernes: «Puerto Arthur» y «Lucrecia Borgia».

PRADO: «LUZ DE ESPERANZA» Y «SAN QUINTIN»

Continúa «Prado» el elegante teatro de Prado y Trocadero, exhibiendo como siempre lo mejor en película por sólo 10 centavos luneta o Preferencia.

Para hoy en su acostumbrada matinée de 2:00 y tandas de 5:00 y 8:15, tiene dos bellas joyas primeramente una película en que el cine americano nos hace comprender por qué es el mejor del mundo «San Quintín» por Pat O-Brien y la bella producción donde se mezcla la ciencia y el amor «Luz de Esperanza» por Errol Flynn el apuesto galán de las películas de aventura.

Completando el programa una variedad y un gracioso cartón. Mañana nuevamente la joya cumbre del cine español «Allá en el Rancho Grande» por Tito Guizar y el conmovedor drama «Hijo y Rival» por Joe McCrea.

El viernes dos formidables joyas «El Amor Nace del Odio» por Marlene Dietrich y «Acusada» por Dolores del Río.

VERDUN: «BESOS BRUJOS»

Por última vez vuelve hoy a la pantalla del predilecto cine «Verdún» de Consulado, 120, teléfono A-99206, la magnífica cinta totalmente hablada en español «Besos Brujos», máxima creación de la favorita del cine argentino Libertad Lamarque, secundada por el apuesto galán Floren Delbene.

También se exhibe la interesante joya argentina «Qué tiempos aquellos», interpretada por Santiago Arrieta, Irma Córdoba y F. Parravicini.

Completa el programa la revista semanal Metrotone, con los últimos acontecimientos mundiales.

La función que es continua, comienza a las dos de la tarde a los precios de costumbre: 15 centavos, luneta hasta las 6:30 y 20 centavos después. Los niños y la tertulia con butacas 10 centavos a todas horas.

Mañana: «El hombre del pueblo» y «Jugando a la misma carta».

ACTUALIDADES: «VAMOS A LAS CARRERAS»

Un programa espléndido es el que ha combinado para hoy la empresa del confortable y predilecto cine familiar «Actulidades», de Monserrate, 8 y 10, con el teléfono M-5575.

En función continua de 2 de la tarde a 1 y 30 de la noche se pasa por la pantalla gigante revista, comedia, estreno de la preciosa, original, regia producción «Vamos a las carreras» con Ted Poutry y Shirley Deane, estreno del emocionante, formidable drama del oeste «Honor satisfecho» con Buck Jones y el episodio 8 de la emocionante super-serie «El imperio submarino».

Mañana: «El ladrón encantador» con Douglas Fairbanks Jr. y «Canta, bandolero, canta» con Nino Martini.

LIRA: «RAPSODIA DE AMOR».—5 Y 10 CTS.

Un precioso programa brinda hoy el «Lira», el favorito cine familiar, sito en Industria y San José, con el teléfono M-4474, cada día más frecuentado por las familias de la barriada, que han hecho de su confortable sala el lugar predilecto de reunión y deleite.

Hoy en función continua comenzando a la 1 y 30 se exhibirá revista, comedia, estreno de la preciosa, regia, soberbia producción «Rapsodia de amor» con Cecilia Parker y Eric Linden y estreno del grandioso, conmovedor drama de amor, «La esquina del pecado» creación de Irene Dunne y John Boles.

Precios: Mayores 10 centavos hasta las 6 y media y 15 centavos después. Los niños a todas horas 5 centavos.

Mañana: «La llaga» y «Suprema Ley», ambas en español.

MAJESTIC: «EL GRAN FARSANTE»

Programa de doble estreno es el que presenta hoy el teatro «Majestic» de Consulado,116, teléfono M-4477, fresco como las brisas del mar, comenzando el programa a las dos en punto con cartón, comedia y revista Eleanor Whitney, Charles Ruggles, John Downs, Phil Harris y su Orquesta Ben Blue y Keny Baker en el hit musical Paramount, que lleva por título «Apaga la luna».

Vea en esta producción musical a Eleanor Whitney y a John Downs, demostrando su aptitudes bailables y un coro de preciosas muchachas, complemento el programa Marian Marsh y Akim Tamiroff en la soberbia y emocionante producción Paramount, que lleva por título «El gran farsante», vea en està emocionante película el héroe de «El Rey de los Jugadores» y «Su última Jugada», y «El Correo del Zar», en el brillante papel de prestidigitador y a la vez maestro del crimen secundándolo Marian Marsh, Jhon Trent, Genevive Tobin y Reginald Denny. Este programa se repite en la tanda a las 5 y por la noche a las 8 y 15.

Precios: Luneta o Preferencia antes de las 6 y 30 10 centavos, después 15 centavos. Tertulia con cómodas butacas damas y niños 5 centavos. Caballeros 10 centavos.

Mañana: Frances Drake y Gilbert Rolandt en «La llamada de media noche» y George O-Brien y Constance Worth en «Secuestro en alta mar».

El viernes: Helen Mack y Onslow Stevens en «El azar no se compra» y Simone Simon y James Stewart en «Séptimo Cielo».

INFANTA: «STELLA DALLAS» (MADRE)

Como de costumbre para su función continua nos anuncia para hoy la empresa del precioso y modernísimo teatro «Infanta», de Infanta y Neptuno, teléfono U-3700, un monumental programa con dos colosales estrenos teniendo como cinta principal la que lleva por título: «Stella Dallas» (Madre), la obra clásica suprema del cinema, la historia de una mujer extraordinaria que no sabía de los convencionalismos sociales pero que sabía amar tan desinteresadamente que su nombre nunca será olvidado, un drama conmovedor que le hará sentir hasta la médula lo que significa el amor de madre; la cual es interpretada maravillosamente por Bárbara Stanwyck y John Boles.

A continuación se exhibe «Canta, Bandolero, canta», cinta ésta de precioso argumento y linda música que deleitará a usted romance, alegría y carcajadas entrelazadas en un relato movido y de interés constante, con artistas de fama como Nino Martini, Ida Lupino y Mischa Auer; y para completar el programa se exhibe un gracioso cartón en colores «Musilandia».

Los precios que regirán hoy son: Todo el día. Luneta mayores 20 centavos. Niños 10 centavos.

Mañana: «La mujer marcada» y «Justicia de media noche».

OLIMPIC: «DESPIERTA Y VIVE»

«Olimpic», en Línea y B, en el Vedado, con el teléfono F-6263, de la cadena Alvarez-Hernández.

Hoy en tandas elegante de 4 y 45 y 9:45, se exhibirá el precioso cartón «Poddy el Cachorro» y estreno de la preciosa, original, divertida super-comedia: «Despierta y vive» con Alice Faye y Ben Bernie.

A las 6 y 30 y 8:30 la bella y grandiosa joya musical «Bajo tu hechizo» con Wendy Barrie y Lawrence Tibbett.

Precios: mayores 15 centavos por la tarde y 20 centavos por la noche. Los niños y la tertulia 10 centavos a todas horas.

Mañana: homenaje a la cinematografía argentina con «Ayúdame a vivir» con Libertad Lamarque y «Loco Lindo» con Luis Sandrini.

VIVES: «LOS TEMERARIOS DEL MAR»

«Vives», en la calle B, entre 27 y 29, en el Vedado, con el teléfono F-3128, de la Empresa Angelo Biaggi, ofrecerá hoy un programa soberbio en sus dos tandas, exhibiéndose revista, estreno de la sensacional, formidable super-producción «Los temerarios del mar» creación del genial actor Víctor Mac Laglen e Ida Lupino y estreno de la preciosa, regia, magnífica producción «En persona» con Ginger Rogers y George Brent.

Precios: mayores 15 centavos en la tanda y 20 centavos por la noche. Los niños y la tertulia 10 centavos a todas horas

Mañana: espléndido programa con «Su última aventura» con Joan Crawford y William Powell y «Genio y figura» con Mirna Loy y William Powell.

El lunes: a petición «Allá en el rancho grande» con Titto Guizar.

GRIS: «SONATA DE MEDIA NOCHE»

El más maravilloso programa musical de la temporada, lo brinda hoy a sus asiduos el favorito cine «Gris», del Vedado.

En tanda a las 4 y 8 y 30 se exhibe cartón y la preciosa joya musical «Danubio azul», la más exquisita y delicada creación musical de la pantalla, interpretado por Joseph Schilkraut, Dorothy Bouchier y Brigitte Helm, con la cooperación de la Orquesta Rhoda, los ases de los músicos Tziganos.

A las 5 y 15 y 9 y 45 la maravillosa, bella super-joya musical «Sonata de media noche» con el genial pianista y compositor Jan Paderewsky.

Precios: mayores 15 centavos por la tarde y 20 centavos por la noche. Los niños y la tertulia 10 centavos a todas horas.

Mañana: matinée a la 1 y 15 y tandas con «Un día en las carreras», «Aguilas humanas» y comedias.

MODERNO: «UN DIA EN LAS CARRERAS»

Hoy ofrece este Teatro un interesante programa dedicado a la gente menuda, que pagarán solamente 5 centavos en la tanda. «Un día en las carreras», de los hermanos Marx, Maureen O-Sullivan, «De contrabando», de Patsy Kelly, «El día del árbol», de La Pandilla, el cartón-comedia, «Cataplún», y una «Revista Universal». Hasta las 6 y 30 mayores 10 centavos, niños, 5 centavos; después mayores 15 centavos, niños 10.

Mañana, «Un marino romantico», de Dick Powell, y «La legión negra», de Humphrey Bogart. Precios populares. El viernes: Regio pre-estreno 20th Century Fox. «El ídolo del regimiento», de Shirley Temple, Victor Mac Laglen y «Hoy sí, mañana no», de Woolse y Whesley. Tertulia familiar 15 centavos a todas horas.

El domingo a las 9 de la mañana, una tanda especial, con un regio programa. «Cien hombres y una muchacha», de Deanna Durbin, y «Enfermo del meollo», de Eduard Everet Horton, comedias, cartones y revista.

WILSON: «REDENCION» Y «UNA MUJER SOLA»

«Wilson», Belascoaín y San Rafael, U-5863, 10 centavos de 1 y media a 6 y media, y 15 centavos despues, niños 10 centavos a todas horas.

Hoy, tarde y noche, la variedad especial «Delirio de velocidad» y el cartón «Lobo solapado» y las superatracciones, «Redención» regia joya extraordinaria, toda en español, por Andrea Palma, Pedro de Córdova, y Carlos Villarias, y «Una mujer sola» sensacional y emocionante super-joya, interpretada por Anna Sten, y Henry Wilcoxen.

A las 5 p. m. «Redención» por Andrea Palma, Pedro de Córdova, y Carlos Villarias, y «Una mujer sola» por Anna Sten, y Henry Wilcoxon.

Mañana: «A la orden mi General» magnífica producción especial interpretada por Phillips Holmes, Ralph Morgan, y Spanky Mc Farland, y «Un valiente al timón», sensacional produción, interpretada por Rosalind Keith, y Helen Brock.

El viernes: «Besos brujos» la producción cumbre de la encantadora Libertad Lamarque, con Floren Delbene, y «Su última aventura» regia producción extraordinaria interpretada por Joan Crawford, William Powell, y Robert Montgomery.

MAXIM: «BAJO TU HECHIZO»

Dos joyas musicales forman el programa que anuncia hoy el coquetón y acreditado cine de las familias «Maxim», de Bruzón y Ayestarán, con el teléfono U-7049, la mejor proyección, sonido perfecto, confortable sala y precios populares.

Hoy, en la tanda a las 5 y nocturna a las 8 y 30 se exhibirá revista, comedia, estreno de la grandiosa, regia, preciosa joya musical «Bajo tu hechizo» con Wendy Barrie y Lawrence Tibbett y estreno de la bella, original joya musical toda en español «El domador de mujeres» con José Mojica.

Precios: damas y niños 5 centavos y caballeros 10 en la tanda y por la noche: 10 centavos la entrada.

Mañana: «La doncella de Salem» con Claudette Colbert y una pelicula española.

INGLATERRA: «REDENCION»

«Inglaterra», en San Rafael y Consulado, M-5527, 10 centavos de 1 y media a 6 y media y 15 centavos después, niños 10 centavos a todas horas.

La mejor proyección, y el más perfecto sonido de la Habana, con el nuevo equipo Sincrofilm Phillips con pantalla de cristal.

Hoy, tarde y noche, la variedad especial «Delirio de velocidad» y el cartón «Lobo solapado» y las superatracciones, «Redención» regia joya extraordinaria, toda en español, interpretada por Andrea Palma, Pedro de Córdova, y Carlos Villarias, y «Una mujer sola» sensacional y emocionante joya especial, interpretada por Anna Sten, y Henry Wilcoxon.

A las 5 p. m. «Redención» por Andrea Palma, Pedro de Córdova, y Carlos Villarias, y «Una mujer sola» por Anna Sten, y Henry Wilcoxon.

Mañana, «A la orden mi General», magnífica atracción especial interpretada por Phillips Holmes, Ralph Morgan, y Spanky Mac Farland, y «Un valiente al timón» sensacional y emocionante film, interpretada por Rosalind Keith, y Helen Brook.

El viernes: «Besos brujos» la producción cumbre de la encantadora Rosalind Keith, y Helen Brook.

El viernes: «Besos brujos» la producción cumbre de la encatnadora Libertad Lamarque, con Floren Delbene, y «Su última aventura» por Joan Crawford, William Powell, y Robert Montgomery.

CUBA Y ROJO: DOS COLOSALES PROGRAMAS

Un programa estupendo anuncia hoy el «Cuba», el simpático cine familiar, sito en Suárez y Corrales. En tanda a las 5 y nocturna al as 8 y 15 se exhibirá revista, comedia, estreno de la grandiosa, atrevida, regia joya «Lucrecia Borgia» con Edwige Feuillere y Gabriel Gambio y se exhibirá una película española.

Mañana: «El super loco» y «Besos brujos».

Grandioso resulta el programa que para hoy ha combinado el concurridísimo y favorito cine familiar «Salón Rojo», de Monte y Antón Recio. En tanda a las 5 y nocturna a las 8 y 15 se exhibirá comedia «El campeón de polo» creación de Joe E. Brown (Bocaza) y estreno de la grandiosa, formidable super-producción «La carga de los 600» con Olivia Havilland y Errol Flyn. Precios populares rigen hoy.

UNIVERSAL: «EL MISTERIO DE LA GOLETA»

Universal, el concurridísimo y bien popular cine sito en Egido entre Sol y Muralla, , brinda a sus asiduos hoy un programa formidable, con dos estupendos estrenos.

En función continua de 1 a 11 se pasa por la pantalla revista, comedia, estreno de la formidable, estupenda super-produción de gran argumento «El misterio de la goleta» con Margot Grahame y Gordon Jones y estreno de la formidable, emocionante producción «El hombre que volvió a la vida» con Humprey Bogart.

Precios: damas, niños y tertulia 5 centavos y caballeros 10 hasta las 6 y 30 y mayores 10 y niños y tertulia 5 centavos después.

Mañana: «La gran barrera» y «Al margen de la ley».

BELGICA Y VIOLETA: ESTUPENDOS PROGRAMAS

«BELGICA». «Tres condenados a muerte». Damas 5 centavos

Gran estreno para hoy en este cine de las familias, se pasa en todos sus turnos, titulado «Tres condenados a muerte» por Conway Tearle, obra muy interesante, y como complemento se pasa «Hogueras en la noche» obra española por Carmen Rodríguez. Precios para las damas en matinée y tanda cinco centavos. Mañana: «Madre» o «Stalla Dallas» por John Boles Anne Shirley y Bárbara Stanwyck, para el sábado 6, «La llaga» por René Cardona. El domingo 7, «Dos estrenos, «Amor que vence la muerte», y «De regreso».

«VIOLETA». «La Mujer X» y «El proceso de Mary Dugan. Damas 5 cts.

Un homenaje a la insigne estrella española María Ladrón de Guevara, tendrá efecto en este concurrido cine por las familias, situado en Monte y Rastro, se pasan las dos mejores producciones de esta gran estrella tituladas «La mujer X» y «El proceso de Mary Dugan», los precios son de cinco centavos damas y niños en matinée y tanda. Mañana, «El negro que tenía el alma blanca» y «La honradez es un estorbo» por Chato Ortín y Gloria Morel.

Se informa O.P. de los daños causados por los aguaceros

Será desecada la Laguna de Guanabacoa. Importancia de la ruta Cienfuegos - Rodas

El ingeniero Max Borges, aprobó las diligencias relacionadas con la desecación de la Laguna de Guanabacoa, sobre cuyos trabajos el ingeniero Jefe del Distrito señor Jorge Luis Echarte, propuso tres soluciones, aprobando aquél la tercera, que consiste en la construcción de un pozo artesiano, en la zona de la carretera.

Obras en el muelle y ferrocarril de Dubrocq

Entre los asuntos llevados a la firma por el Jefe de Despacho, señor Raúl Corzo, impartió su aprobación el señor Secretario a varios de ellos, entre estos a las diligencias tramitadas sobre la solicitud presentada por el señor Pedro F. Diago, relativa a la certificación de documentos, referentes a las obras de los muelles y ferrocarril de Dubrocq, en Matanzas.

Interesándose por el estado del Director General

Ayer por la mañana se interesó telefónicamente el Secretario por el estado de salud del Director General, el cual se halla en Cienfuegos, lesionado en un accidente automovilista, Se le informó que se encontraba mejorado.

Informados de los daños del temporal de agua

También se ha informado el señor Secretario, de los daños producidos por el temporal de agua que azotó a Oriente y una parte de la provincia de Santa Clara, dando instrucciones a los Jefes de Distrito, para que obvien las dificultades del tránsito, en aquellos lugares que se requiera facilitar éste, aminorando el gran perjuicio ocasionado por las aguas en las vías de comunicación.

Las obras del Alcantarillado en Santiago de Cuba

El Departamento de Publicidad de la Secretaría de Obras Públicas, informó ayer de los progresos de las obras del alcantarillado de Santiago de Cuba, en los trabajos de construcción del túnel, n la calle Porfirio Valiente, lugar conocido por Charco de la Bruja.

De los 1,600 metros de longitud que tiene, hoy terminada la mitad, parte de esta ya revestida de hormigón, y otra parte con bloques de cemento, según las características del subsuelo.

Esta obra fué comenzada en 1935, e interrumpida en seguida. Cuenta con un crédito de $57,000.00. La primera parte de los trabajos ha sido muy penosa, por la necesidad de hacer las excavaciones bajo cubierta, en medio del fango y del agua. Fiscaliza las obras el Jefe del Distrito.

La nueva carretera de Rodas completará la prosperidad de aquella región

Con mucha efectividad continúan los trabajos de construcción de la carretera que se extenderá desde Cienfuegos hasta Rodas, estableciendo así una comunicación perenne entre ambas para servicio de un territorio de 6,000 kilómetros cuadrados, o sean las ¾ partes de la provincia de la Habana; con más de 60,000.00 habitantes.

Hasta ahora, en materia de transporte, los vecinos de Rodas, así como los de Abreus, no cuentan más que con la vía fluvial del Damují, que es muy deficiente. No existe por otra parte, entre aquéllas ciudades y Cienfuegos una línea directa de Ferrocarril, todo lo cual redunda en el estancamiento de las actividades comerciales e industriales y agrícolas.

La carretera que se está construyendo ahora, abarca asimismo las localidades de Ariza y Limones;además, Obras Públicas, con la cooperación efectiva del hacendado, señor Pedro Monasterio, propietario del Central «Manuelita», y de la Junta Consultiva de aquel término, labora en la actualidad en el ramal accesorio que ha de unir el Central «Dos Hermanos», con el tramo del Paso de la Barca.

Por otra parte, estas obras favorecen notablemente las relaciones de Cienfuegos con la vasta zona agrícola de Cartagena, donde se encuentran ubicadas numerosas fincas y con los barrios de Arrieta, Parque Alto, Capitán, Jabacoa, Turquino, Soledad, etc. El sector de Abreus asegura asimismo la comunicación de Cienfuegos con Yaguaramas, Real Campiña, Aguada y los barrios del Oeste, como Antón Recio y Charcas.

Finalmente el Secretario Max Borges,—a quien debemos estos datos, producto de sus observaciones durante su reciente viaje por allá; nos expuso que si más adelante se construye el camino proyectado entre Rodas, Cartagena y Manacas, Cienfuegos quedaría unido a la Carretera Central.

LA JUNTA GENERAL DEL CENTRO ASTURIANO Y SU ACTIVIDAD CONSTRUCTIVA

El domingo pasado comenzó sus labores la Junta General Ordinaria administrativa del «Centro Asturiano de la Habana», correspondiente al tercer trimestre de 1937.

Con la asistencia de la Mesa de la Sociedad, numerosa representación de la Junta Directiva y buen número de asociados, se celebró la primera sesión, aprobándose el acta de la anterior y procediéndose a dar lectura al informe de la Comisión de Glosa, que fué totalmente aprobado.

El viernes de esta semana cintinuará la misma, entrando ya de lleno en la lectura de los acuerdos de la Directiva correspondientes a las diferentes Secciones; y a partir de ese día las sesiones serán los lunes. Es digna de encomio la labor que desarrolla la Junta General ordinaria del Centro Asturiano, siempre en beneficio de los intereses generales de la Sociedad, que mantiene así su alto espíritu inicial de gran democracia.

Labor de «Intereses Materiales»

La importante Sección de Intereses Materiales de la Institución astur viene a ser la auditora social, vigilando toda la parte económica del Centro y cuidando de que los gastos se ajusten rigurosamente a los acuerdos adoptados. Sus funciones son de capital importancia, por cuanto que la economía medular de la Sociedad descansa en sus cálculos y en sus previsiones; base angular ésta en organizaciones de la índole del Centro Asturiano de la Habana. Y esta Sección, como todas las demás, eleva mensualmente sus informes a la Junta Directiva, enlazándose en esta forma la organización interior que hace potente al Centro Asturiano.

ARROLLADO POR UN CAMION

Crescencia San Martín Villar, natural de España, de 40 años de edad y vecino de Churruca 7, sufrió lesiones de carácter grave, al ser arrollada en Llinás, entre Franco y Desagüe, por el camión 71537, que conducía Emilio Fernández Rodríguez, vecino de Santa Lutgarda 23.

SOCIEDADES ESPAÑOLAS

Solemnes actos de varias entidades en la Necrópolis

Siguiendo una tradicional costumbre y con motivo del Día de Difuntos, varias instituciones hispanas celebraron piadosos actos ayer en el Cementerio de Colón, como homenaje póstumo a los propios fallecidos.

Celebraron solemnes misas la Sociedad Asturiana de Beneficencia, la Beneficencia Gallega, la Beneficencia Montañesa y la Asociación Vasco-Navarra de Beneficencia.

Y depositaron bellas coronas de flores en el panteón social la Directiva de «Monterroso y Antas de Ulla», «Club Belmontino de la Habana», «Hijos de Cabranes», «Vivero y su Comarca», «Colonia Leonesa de Cuba» e «Hijos de Corcubión».

No obstante la inclemencia del tiempo, dichos actos se vieron muy concurridos y resultaron solemnes en el más amplio sentido de la palabra.

Veamos, al azar, algunas de las numerosas personas que asistieron a los actos religiosos mencionados.

De la «Beneficencia Asturiana», don Genaro Acevedo y Solarez, presidente general; Jesús María López, secretario; Eduardo Pérez Moreno, Jesús Castrillón, Maximiliano Isoba, José Martínez Alvarez, don Fernando Rivero, Emilio Fernández, José Pérez Famoso, Manuel Pérez Táramo, Francisco Arredondo y Faustino Grana.

Señoras y señoritas: Enriqueta García, Maruca Fernández, Laudelina Moreno, Isaura Pino, Delia Rodríguez, Juana Fernández viuda de Gutiérrez, Juana Acevedo, María Sánchez viuda de López, Marta López, Carmelina López, María Pepa García y Josefina Castro.

De la «Beneficencia Gallega», don Juan Varela Grande, presidente general, y familia, Manuel Martínez Mouriz, señorita Rosa Martínez, Miguel Bendamio, Generosa Barrera de Peláez, Nieves Morado de Chao, Manolita Barrera de Palacio, Angelita Picos, María J. López Arche, Andrea L. viuda de Hares. Angelita de D. Reigosa, Elvira Morales viuda de Almorete María Melim, Avelina González de Gallego, Emérita Pérez, América López, María Josefa Fuentes.

Caballeros: Francisco Malvarez, Antonio Docampo, José Mayobre, José López Prieto, Emilio Reigada, José Cofiño, Francisco Riveiro, Manuel Gutiérrez, Juan López, Emilio Carrodeguas, Manuel Gutiérrez, Juan López, Emilio Corrodeguas, Manuel Corzo, Jesús López, Manuel Castellanos, José Cuanda, Vicente Castro, Francisco Arena y Miguel Bendamio.

De la «Asociación Vasco-Navarra de Beneficencia»: Venancio Zabaleta, presidente general, y familia; así como la familia de Otaolaurruchi, Olascoaga, Urrierbo, Pestana, Otaduy, Michelena, Montes, Azcaeta, Ajuria, Llamosas, Gorostiza, Fernández Fuentes, Catasús, Gutiérrez, Rincon y González.

Señoritas: Juana López, María Fontella, Emilia Dopico, Juana María López, Emiliana del Monte, Emelita de la Peña, Marta Casado, Mamerta Fernández, Coralia del Pino, Julia Cabrera, Laura Prieto y Emilia Luco.

De la «Beneficencia Montañesa»: José Llamas Arama, presidente general, y familia; Manuel Ahedo y familia, José Barquín y familia, Florencio Ferreiro y familia, Gregorio Norberto y Gandarillas y Teodoro Cianca y familia.

Señoras y señoritas: Emilia Martínez, Patria Delgado, Josefina Foncueva, Julia López, Nena del Monte, Josefina Torres, América García, Emilia García y Juana García, Laura Fortes, Emilia Cuadrado, Delia Pino, María E. Fernández, Juan Rodríguez viuda de Fernández y su hija Emilia, Patria Delgado, Julita Casas y María A. Marrero.

LA MEJOR VERBENA DEL CENTRO DE DEPENDIENTES SE CELEBRARA EL DIA 13

Los bailadores de la Habana están de plácemes. Y la Sección de Recreo y Adorno de la Asociación de Dependientes en la oportunidad de lucirse. El sábado 13 de novembre se echará en Dependientes «el resto». Es el día elegido para la «Verbena de las Arecas», el gran festival qce reunirá cinco orquestas de fuste, la música más estimada, todo lo popular criollo que priva en la actualidad, la excelenlia, en fin, no discutida, siempre en alza, de Cheo Belén Puig, Gloria Matancera, Sevilla-Biltmore, Cubano 1927 y Quinteto Tomé.

¿Quién no encontrará un motivo de atracción en esta noche verbenera que el palacio de Paseo de Martí y América Arias cfrecerá el sábado 13? Todo el que nos lea sabe que en darle carácter a la fiesta, en dotarla de los mayores atractivos, en hacerla grata se esfuerzan Banito Larín, el laborioso presidente, su secretario, Canales, los jóvenes vocales y el doctor Villalonga, vicepresidente.

Un bosque de arecas habrá esa noche en Dependientes.

Al filo de la madrugada cesará el festival, que habrá comenzado a las 9 de la noche. Y nadie que a su amparo viviera esas 9 horas se irá sin un recuerdo perdurable: cuando menos el de haber asistido a una gran fiesta, en la que al encanto de su organización, de música, de su ambiente alegre, se unirá la memoria de lindas figuras femeninas que contribuyeron, con su belleza, al gran espectáculo.

PROGRESOS ECONOMICOS EN «HIJAS DE GALICIA» LABOR DE UNA SECCION

La Junta de Directiva de la sociedad «Hijas de Galicia», celebró sesión ordinaria, bajo la presidencia del señor José Castro Molina, y actuando de secretario el señor Eleuterio Neira Campos.

Fué aprobada el acta anterior, así como los informes de Tesorería, Comisión Administrativa, Comisión de Propaganda y Comisión de Abasto.

La Junta de gobierno se mostró altamente complacida del magnífico resultado que viene ofreciendo la administración social, demostrando el informe mensual de Tesorería, la marcha progresiva de la economía social.

En esta reunión se destacó la gran labor que viene desarrollando la Comisión Administrativa. Por su indicación, fueron aceptados los servicios de dos conocidos ingenieros consultores, los que se dedicarán a realizar un estudio completo de las muchas conveniencias que ofrecerá a la sociedad la adquisición de una moderna Planta Eléctrica para el servicio de electricidad y gas en el sanatorio «Concepción Arenal».

Las comisiones de Farmacia y Ferretería, quedaron facultadas para adquirir aparatos y realizar otros trabajos en distintos departamentos del sanatorio. Muchos otros asuntos de carácter administrativo quedaron resueltos en beneficio de las asociadas y socios menores.

PESE A IMPREVISTAS DIFICULTADES, EL PABELLON QUE EL «CENTRO GALLEGO» DESTINARA A HIDROTERAPIA EN «LA BENEFICA» SERA TERMINADO EN FECHA MUY PROXIMA

Tras breve colapso producido por causas imprevistas, vuelven a tomar gran incremento las obras del magnífico pabellón de hidroterapia que se está construyendo en la casa de salud «La Benéfica» del Centro Gallego, mejora importantísima que, con las no menos importantes ya realizadas, coloca de hecho este gran sanatorio entre los mejores de Cuba.

La Comisión Ejecutiva, cuyos esfuerzos por engrandecer su casa de salud son bien notorios para los observadores imparciales, no descansa hasta ver funcionando ese pabellon por el cual ha venido clamando tanto tiempo la masa social y que las administraciones anteriores no llevaron a cabo, unas porque les preocupaban poco las necesidades sociales y otras porque iba contra sus designios de acumular fondos a toda costa para dar a los socios la sensación de que se estaba haciendo una buena labor administrativa.

Pero, sea de ello lo que quiera, la cuestión es que los socios podrán ya disfrutar en breve de un establecimiento hidroterápico espléndido, donde encontrarán todo lo más moderno y confortable en baños medicinales y de aseo, amén del correspondiente gimnasio para la práctica de una amplia cultura física, factor valiosísimo en la profilaxis de muchas dolencias orgánicas.

MOVIMIENTO DE ENFERMOS EN «LA BENEFICA»

Entradas: Manuel Blanco Pousa, Manuel Pérez Martínez, Matías Parces Beguería, José Montero Pérez, José Alvarez Pazos, Ramiro Rodríguez López, Ramón González Vales, Manuel Beceiro Brea, Manuel Garaboa Villaverde (de Jagüey Grande), Angel Blanco Dutil (de Guantánamo), Francisco Carballo y Benigno Suárez Blanco.

Salidas: Constantino Matalobos López, Antonio Manuel Vilas Paz, Gumersindo Sierra Balseiro, Reinaldo Hernández Villalobo (de Perico), Manuel Gutiérrez Calvo, Antonio Solloso, Manuel Julias Gil, Luis Rodríguez del Villar, José Alvarez Lorenzo, (de Santiago de Cuba), Antonio Rey Amor, José González Paradela, Manuel Menéndez y Andrés Cal López.

EN EL SANATORIO ASTUR LABORAN INTENSAMENTE DIVERSAS COMISIONES

La Sección de Asistencia Sanitaria del Centro Asturiano, directamente vinculada a las actividades de la Casa de Salud Covadonga, tiene semanalmente una Comisión de Visita, compuesta de dos vocales de su seno, con la elevada función de ir atendiendo las quejas u observaciones de los enfermos, cuando las formulen, y compenetrándose con la satisfacción de los recluídos; con vista de lo que la realidad les indica, con la colaboración de las directrices del Sanatorio, con los señalamientos de los socios allí existentes, pueden luego, bien en sus respectivas comisiones o mejor en la Sección de Asistencia Sanitaria, recomendar el estudio de medidas que tiendan a mejorar el «standard» elevado de la asistencia en la «Covadonga».

Viene luego la Sección de Propaganda, que en contacto casi directo con los socios del interior, nomina a su vez otros dos vocales de la Comisión de Delegaciones, con el fin de que pasen visita a todos los pabellones de la Casa de Salud, en la semana que les corresponde, y recojan las quejas y constaten personalmente la atención del asociado que ingresa en el Sanatorio procedente de las Delegaciones del interior; cumpliendo además la enaltecedora función de suplir, aunque sea transitoriamente, el interés de un familiar que no se tiene o que está lejano.

Y del Comité de Damas se nombran también semanalmente otras dos vocales, que dedican su tiempo y desvelos a la visita de las asociadas recluídas en «Covadonga», inquiriendo su estado, su atención, su tranquilidad.

Es decir, que estas tres Comisiones recogen las palpitaciones de los socios y socias recluídos, trasladándose a quienes resolverlos, para satisfacción de todos.

VELADA-ANIVERSARIO DE GRAN TRASCENDENCIA EN LA CASA DE LA MONTAÑA

La velada bailable que para el sábado día 6 preparan los entusiastas dirigentes de la Sección de Recreo, Cultura y Bellas Artes el «Centro Montañés», constituirá un petit acontecimiento.

La Casa de la Montaña se encuentra animadísima y los distintos conjuntos artísticos sociales prosiguen sus ensayos sin interrupción, dentro del mayor entusiasmo.

El señor Rouco y sus compañeros se reunirán en breve para dejar ultimado el bello programa a ejecutar esa noche, que será de grata recordación, por tratarse precisamente del aniversario de la fundación del Centro Montañés.

La Directiva tambien tiene empeño en que la fiesta sea de las «buenas» y don Julio se interesa por que todo se haga dentro de la fama que bien ganada tienen los montañeses como organizadores de toda clase de fiestas.

Las invitaciones ya se encuentran en la Secretaría, y pueden ser solicitadas por las familias que acuden a las fiestas de los montañeses, por su teléfono social M-7123.

Próximamente daremos a conocer el programa íntegro.

Como hemos dicho anteriormente, la parte bailable estará a cargo de una afamada orquesta, hasta altas horas de la madrugada.

3 DIAS FALTAN PARA LA VERBENA DE FERRETEROS

En perspectiva tenemos una magna fiesta.

La verbena que celebrará el sábado 6 de noviembre próximo, en su sede de la Calzada del Cerro número 547, el floreciente Club de Ferreteros, que preside el señor José Fernando Feito Taladrid.

Organizada por la Comisión de Fiestas del club, de la cual es entusiasta presidente el señor Angel Calleja, quien con sus compañeros, labora con empeño en pro del mejor éxito de la misma.

Un embullo extraordinario se nota entre las familias de la sociedad habanera, asiduas al Club de Ferreteros, entre las cuales se han repartido más de mil invitaciones. Las entradas para caballeros, que valen un peso, son muy solicitadas.

Los bailables estarán a cargo de las afamadas orquestas de los Palau y Belisario López y del septeto Gloria Matancera.

Un verdadero acontecimiento social, será la verbena del sábado 6 de noviembre en el Club de Ferreteros.

MATINEES INVERNALES EN EL C. CASTELLANO

La matinée del domingo en los salones del Centro Castellano, Egido 2, ha sido intitulada «Napoleón», como un homenaje al último danzonete escrito por Lorenzo Pego.

En esta misma matinée, que es continuación de la serie de esta temporada invernal actuará la orquesta de Belisario López y los septetos «Gloria Matancera» y «Nacional de Piñeyro». Como todos los domingos, se verán este próximo los salones del Palacio de Castilla y, seguramente, se anotarán un nuevo triunfo los muchachos del Club Hispano Habanero. En esta matinée del domingo los caballeros pagarán solamente cuarenta centavos. Las damas y damitas, gratis. Recuerden los bailadores que el tran-bús les deja en la puerta del Castellano.

ACTOS PARA HOY

CASINO ESPAÑOL DE LA HABANA: Brillante concierto coral dirigido por el padre Benigno de Iturriaga, a las nueve de la noche en su palacete de Prado y Animas.

CENTRO ASTURIANO: Junta muy importante de los presidentes de Secciones a las ocho y media de la noche en el palacio social.

UNION MAÑONESA: Junta ordinaria de Directiva a las ocho y media de la noche en el palacio del Centro Gallego.

FIESTAS PROXIMAS

MERCADO SOCIAL CLUB: Hermosa verbena el domingo en sus amplios salones del Cerro 549, al lado del Club de Ferreteros, amenizada por Cheo Belén Puig y «Jóvenes del Cayo».

SALONES DEL CENTRO CASTELLANO: Soberbia matinée el domingo, de 2 a 7, amenizada por aplaudidos conjuntos capitalinos.

UNION NACIONAL DE VENDEDORES DE CALZADO: Almuerzo en honor de los cronistas de sociedades españolas, señores Pablo Rodríguez Presno, Miguel Roldán, Salvador Gumbau y Cándido Posada, el jueves día 4, a la 1 pasado meridiano, en el Hotel Pasaje, situado en el Paseo de Martí.

CENTRO MONTAÑES: Brillante velada-aniversario el día 6 en sus propios salones de Prado y Neptuno.

ASOCIACION CANARIA: Gran verbena el sábado en sus amplios salones y roof garden de Prado y Neptuno.

CLUB DE FERRETEROS: Grandiosa fiesta bailable el sábado por la noche en sus terrenos y salones de Cerro 549.

SOCIEDAD JOVELLANOS: Gran matinée el domingo en sus propios salones de Amistad 154, altos.

UNION DE EMPLEADOS DE CAFES: Formidable verbena «Violines y Mujeres», el sábado en el Stadium de la cervecería «La Polar», amenizada por cuatro afamados conjuntos.

SOCIEDAD CURROS ENRIQUEZ: Inicio de grandes matinées invernales el domingo próximo, en sus amplios salones de Santos y Dolores, Jesús del Monte.

LICEO DE MEDINA: Brillante baile el domingo por la noche en sus amplios salones de 23 esquina a D, Vedado, amenizado por la orquesta de Emilio Parada. Las damas, por invitación.

UNA JIRA A LA COTORRA

Celebrará el domingo próximo una gran matinée bailable y merienda en los pintorescos jardines «La Cotorra», la «Asociación Progresista de Lawton», una novel institución de gran arraigo y que cuenta en su seno con personas de gran prestigio.

Esta matinée será amenizada por dos renombrados conjuntos musicales y cabe esperar que culmine en un rotundo éxito.

La entrada está limitada a los asociados de Lawton, así como a sus familiares, y es por rigurosa invitación.

LA VERBENA CANARIA

Una de las más simpáticas fiestas del próximo sábado por la noche será la «Verbena Otoñal», que con todo esmero viene organizando la «Asociación Canaria» y la cual se prolongará desde las nueve de la noche hasta las cuatro de la mañana, siendo amenizada por la orquesta de Antonio María Cruz, el jazz band «Happy Happy» de Ulacia y los septetos «Lira Matancera» y «Diplomáticos de 1037».

Las damas serán obsequiadas con exquisitos perfumes.

EN MERCADO SOCIAL CLUB HABRA VERBENA EL DIA 7

En la noche del domingo 7 de noviembre tendrá efecto la regia fiesta titulada «Una Noche Entre Buenos Bailadores», la cual ha de quedar espléndida si analizamos su organización perfecta y atracción indiscutible.

Cheo Belén Puig y el septeto «Jóvenes del Cayo» alternarán en los bailables que gustarán, una vez más, los asiduos concurrentes al Mercado Social Club, de Cerro 549, al lado del Club de Ferreteros.

A bailes, pues, el domingo por la noche a tan simpática sociedad del Cerro. El tran-bús le deja en la puerta.

HOMENAJE A LA CRONICA DE SOCIEDADES HISPANAS

Como prueba de simpatía hacia la Crónica de Sociedades Españolas de diversos periódicos capitalinos, mañana a la 1 pasado meridiano y en el Hotel Pasaje ofrecerá la Unión Nacional de Vendedores de Calzado un almuerzo a los señores Pablo Rodríguez Presno, de «El Mundo»; Miguel Roldán, de «El País»; Salvador Gumbau, de «Avance», y Cándido Posada, del DIARIO DE LA MARINA.

La Directiva de dicha institución quiere demostrar con este sencillo acto la admiración que siente, no sólo por los cronistas, sino por cuatro de los más importantes diarios de la capital.

EL CONCIERTO DE HOY EN EL CASINO ESPAÑOL

Hoy por la noche a las 9 y media, en la salón de fiestas del palacio social de Prado y Animas, ofrece el prestigioso Casino Español de la Habana, el anunciado Concierto Coral, que ha organizado la Comisión de Cultura, de la cual es Presidente el doctor Oscar Loret de Mola.

Será con el valioso concurso del Orfeón Vasco y del Coro Infantil, notables conjuntos musicales que dirige el esclarecido maestro y compositor P. Benigno de Iturriaga, con el selecto programa que todos conocen.

Fiesta para los señores socios y sus familias, exclusivamente, entre los cuales reina mucha animación para asistir a la misma.

Ha de resultar un acto cultural brillantísimo.

LOS REPRESENTANTES DEL COMERCIO Y SU PROXIMA GRAN JUSTA DE DOMINO

La comisión organizadora del campeonato de dominó que se disponen a celebrar los representantes del Comercio, acaba de señalar el día 15 del actual para el inicio del torneo, en el cual serán discutidos varios y valiosos premios.

Más de cincuenta asociados se hallan inscriptos para participar de tan interesante evento «dominista», que ha despertado un crecido entusiasmo entre los amantes de este juego.

Los que deseen tomar parte en el mismo, deberán inscribirse en las oficinas de Reina 3, altos, antes de la fecha señalada.

VALDESPI Y LA SONORA EL 7 EN «C. ENRIQUEZ»

El domingo es la primera matinée bailable de la serie invernal que celebrará esta temporada la sociedad «Curros Enríquez», con la cooperación de Gabrielito Ferrer, en sus salones de Santos Suárez y Dolores.

La orquesta de Raúl Valdespí y la «Sonora Matancera» son los encargados de ejecutar el programa bailable desde las dos de la tarde hasta las siete de la noche.

Con el fin de que todos puedan disfrutar de esta matinée de inauguración, ha sido acordada una cuota de veinte centavos por servicio de guardarropía para los caballeros, siendo completamente gratis la entrada para las damitas.

Dr. OVIDIO MIRANDA
Cirujano-Dentista de "Hijas de Galicia"
Consultas de 8 A. M. a 10 P. M.
Luz No. 67. esquina a Villegas. Teléfono M-9252.

M.E.C.D. 2016

Viboreñas

LA GRAN VERBENA DEL SABADO

Puede ya la entusiasta Comisión de Fiestas del prestigioso Club de Ferreteros presidida por el atento amigo Angel Callejas, desplegar la más hermosa bandera de triunfo, pues es tal el entusiasmo que existe entre nuestras familias para asistir el sábado a esa gran verbena, que su más brillante éxito desde ahora está asegurado.

Jamás en fiesta alguna de este Club han sido solicitadas tantas invitaciones familiares, las que hasta la fecha ya pasan de un millar, más aunque el elegante palacete, los hermosos jardines y los terrenos de distintos sports son capaces para contener numerosísima concurrencia, ya no será concedida una más.

Los talonarios de tikets para caballeros también se agotan en poder de los miembros de dicha Comisión de Fiestas, al precio de un peso.

Tres magníficos conjuntos amenizarán esta verbena que empezará a las nueve y media y terminará... no seré exacto si digo alguna hora.

Entusiasmo que ha «invadido» ya al querido «confrere» Víctor Manuel quien me ha dicho: ¡Dispongámonos a hacer varias columnas de nombres femeninos!, y bien dispuesto yo, dedicaré a esta gran verbena todas las VIBOREÑAS del martes.

UN SALUDO

Lo dedico a las señoras y señoritas nombradas Silvia, que hoy celebran sus días.

Con toda la preferencia que se merece, por su distinción, elegancia y belleza, dedico mi primer saludo a la señora Silvia Hernández de Rivero, joven y amada esposa de nuestro querido Director doctor José I. Rivero, en nuestro afecto, «Pepín».

También celebra sus días la niña de toda su adoración, la linduísima (por ley de herencia) señorita «Silvitica» Rivero Hernández.

Expresivamente saludo a la distinguida y bella señora Silvia Bachiller de Párraga, joven esposa del estimado amigo doctor Miguel Angel Párraga.

Muy afectuosamente lo hago a mi estimadísima amiga Silvia Gaston de Sala hija del inolvidable doctor Ricardo Gaston y esposa del querido amigo Rogelio Sala Xirau.

La distinguida y joven señora Silvia Elcid, esposa del estimado doctor José Luis Salabarría.

Y a las señoras Silvia Becerra de Jardines, Silvia Rojas de Serrate, Silvia Córdoba de Brito, Silvia Molina de Torres.

Entre las figulinas.

El lindo capullito Silvia Díaz Candela.

Silvia Sánchez Toledo y de la Torre, la escultural hija del querido confrere Víctor Manuel Sánchez Toledo.

La linda amiguita Silvia Faura Gutiérrez. La gentilísima vecinita de la Loma de Chaple Silvia Vignier.

La distinguida y muy bella señorita Silvia Fernández, hermana del cumplido compañero «Pedrito» A. Fernández, que tanto popularizó las «Viboreñas» de «La Prensa».

La bella trigueñita Silvia Lastra.

Silvia Villate, Silvia Quincoces, Silvia Costa, Silvia Vernezobre, Silvia Rodríguez, Silvia Hernández, Silvia Izquierdo, Silvia Pérez, Silvia Rodríguez Parra, Silvia Alvarez Montejo, Silvia Quintana, Silvia Suárez.

La gentilísima figulina Silvia del Valle.

Una preciosa trilogía que forman las lindas niñas «Silvita» Pavía, Silvia Moreno Sierra y «Silvitica» Mazorra Granados.

A todas deseo el más feliz día.

ALUMNO EXCELENTE

El inteligente joven Guido Olivera e Ibarra, empleado de la Administración del DIARIO, donde se le distingue por sus muchos merecimientos, ha terminado el Bachillerato con notas de Sobresaliente en 14 asignaturas.

Ha de continuar ahora sus estudios en nuestra Universidad Nacional, donde cursará las carreras de Derecho Público, Civil y Diplomático. Le auguro que allí obtendrá también nuevos triunfos y lo felicito por los que ya ha alcanzado y que demuestran el alto grado de capacidad de este excelente joven.

UNUA INVITACION

En mi poder debido a la gentileza de las apreciables damas Loló Preval de Céspedes, Josefina Pérez de Milián y Esther Trelles de Tigera, que por la Comisión Organizadora y en el de la Dirección del Instituto Edison, me invitan al almuerzo homenaje a los fundadores y maestros del mismo, el próximo jueves día cuatro en el Casino Deportivo, a las doce y media p. m., con motivo de cumplirse el sexto aniversario de su fundación en nuestra Ciudad Nueva.

Gentileza que por venir de tan distinguidas damas, es por mí doblemente agradecida dicha invitación, y gracias mil les remito en estas líneas.

BODA DISTINGUIDA

En mi poder la siguiente invitación:

«Emma Pérez viuda de Rodríguez, Juana María Moynelo de Solano, Angel Solano García, invitan a Ud. al matrimonio de sus hijos Carmelina y Angel, que se efectuará en la Iglesia Parroquial de Jesús del Monte, Habana, el lunes ocho de Noviembre de 1937.

A las 6 P. M.»

Les quedo muy agradecido a su cortesía, y por la amistad que me une al afortunado novio y sus familiares les dedicaré una expresiva y detallada reseña, felicitando anticipadamente a tan linda novia y al cumplido amigo «Angelito».

SOCIA AGRADECIDA

La joven señora Sabina Pena, amada esposa de nuestro antiguo suscriptor el conocido industrial viboreño Don Antonio Barro, disfruta ya de excelente salud después de la delicada operación que le fué practicada en la gran clínica «Ntra. Sra. de la Candelaria» de la Asociación Canaria.

Muy agradecidos los esposos Pena-Barro por las delicadas atenciones y eficaz asistencia facultativa que le fué dispensada, siendo el primero Director nuestro distinguido amigo el Dr. Armando de Rojas, han pensado que es el mejor modo de demostrarlo realizando la mayor propaganda y ya por sus activas gestiones aparecen sus nombres en las listas de asociados de la Sra. María C. Llovio de Nethol, Sra. Manuela Fernández y dos hijos, Srtas. Estela, Olga y Juana Martínez y el querido amigo Antonio González, señora e hija.

Mi más afectuosa enhorabuena dedico a los esposos Pena-Barro y a esa Asociación, que tan consecuentes asociados en ellos cuenta.

ULTIMO TRIBUTO

Muy sentido le fué rendido en la mañana de ayer a la que en vida fué respetable dama, dechado de virtudes, Pilar de la Concepción e Hidalgo Vda. de Fernández, cuya eterna ausencia lloran sus desconsoladas hijas e hijos, entre ellos nuestro atento amigo el Sr. José Ramón Fernández de la Concepción.

En lujosa carroza, desde su residencia Patrocinio No. 17 y seguida de interminable cordón de máquinas conduciendo a sus familiares y relaciones sociales fué conducida al lugar de su reposo eterno.

Por tan irreparable desgracia les dedico la sincera expresión de mi más sentida condolencia.

ALMUERZO-ANIVERSARIO

Se celebrará mañana a las doce y media en el Casino Deportivo en conmemoración del sexto aniversario de la fundación del Instituto Edison que dirige la culta dama Dra. Ana María Rodríguez de Gutiérrez.

Será una hermosa fiesta que contará más de un centenar de cubiertos, entre los que se me ha hecho el honor de dedicarme uno.

En la edad feliz

En el día de hoy cumple los soñados quince años la encantadora señorita Marta Calvet, que disfruta de grandes simpatías en la barriada viboreña.

Por tal motivo recibirá muchas felicitaciones y regalos. Nuestra enhorabuena a la adorable Marta.

AL DR. MANUEL CALAS

A tan atento amigo, Jefe del Departamento de Cultura del Ayuntamiento habanero, de nuevo digo que su correspondencia la estoy recibiendo tan atrasada que no puedo referirme a ella, lo que mucho lamento.

Yo espero que una vez más cumplido, dará las órdenes que tiendan a evitarlo.

Agradecido anticipadamente,

Urbano del Castillo.

ALIVIESE CON SLOAN

FARMACIA DROGUERIA TAQUECHEL Obispo 27 Teléf. A-2146 DE TURNO LOS VIERNES

FARMACIA DROGUERIA DE "JOHNSON" DE TURNO LOS LUNES Obispo No. 30 TELEFONO-A-2129.

"LA MAYOR" 35 EDIFICIOS 700 EMPLEADOS SARRÁ DROGUERIA ABIERTA TODOS LOS DIAS TODA LA NOCHE LOS MARTES A-8026 A-3641

FARMACIAS DE TURNO HOY MIERCOLES

DESDE BAHIA A PASEO DE MARTI

Habana No. 112	A-8778
Inquisidor No. 1	A-6413
Luz y San Ignacio	M-6677
Cuba entre O-Reilly y Obispo	A-7544
Villegas No. 33	M-4030
Cuba No. 52	A-7544

DE PASEO DE MARTI A BELASCOAIN

S. Lázaro y Campanario. Reina No. 107	M-4486
Escobar No. 48	U-4188
Consulado y Trocadero	U-6813
San Rafael No. 37	M-5052
Suárez y Apodaca	M-5588
Amistad y San José	M-5190
San José y Gervasio	A-6663
Tenerife y Carmen	U-3030
Neptuno y Manrique	M-5121
Neptuno No. 17	M-4160

DE BELASCOAIN A INFANTA

Cristina No. 22	
Carlos III e Infanta	
Carlos III No. 8	U-6808
Castillo y Santa Rosa	
San Rafael No. 172	M-4655
Monte No. 246	U-7077
Neptuno y Oquendo	M-5086
	U-6924

VEDADO

Calle 7 No. 84	
Calle 9 esquina a L	F-6271
D y 19	F-6161
Línea No. 156	F-6292
Calle 23 y G	F-4040
	F-6119

VIBORA

Jesús del Monte No. 695	I-7678
San Francisco y Buenaventura	I-7207

JESUS DEL MONTE Y SANTOS SUAREZ

J. Delgado y Lacret	I-7755
Rodríguez y Dolores	I-7613
Santos Suárez No. 10	I-7332

LUYANO

Cueto y Santa Ana	X-1111
J. Alonso e Infanzón	X-2371
Justicia y Herrera	X-1936

CERRO

Calzada del Cerro No. 895	I-7436
Palatino y Atocha	I-7719
Calzada del Cerro 527	M-9768

NOTA.—Este grupo deberá prestar servicio público todo el día y la noche de los domingos siguientes: Enero 3; Febrero 14; Marzo 28; Mayo 9; Junio 20; Agosto 1o.; Septiembre 12; Octubre 24; Diciembre 5.

Estos turnos han sido acordados en cumplimiento de lo dispuesto en el Art. VI del Decreto-Ley 2604 de 7 de Noviembre 1934.

Academia BALDOR

BACHILLERATO E INGRESO

GABINETES COMPLETOS DE FISICA Y QUIMICA, MUSEO DE H. NATURAL

SERVICIO DE OMNIBUS PARA SEÑORITAS

EL CURSO 1937-38 COMIENZA EL MIERCOLES 3 DE NOVIEMBRE.

23 y 4, VEDADO. F-2992.

Notas de "El Encanto"

DE LA FIESTA DE LA MODA

He aquí los nombres de las distinguidas señoras y señoritas que pasarán los modelos en la Fiesta de la Moda, que celebrará «El Encanto» a beneficio de los huérfanitos del Asilo Menocal, el lunes 8, a las 4 de la tarde, en el teatro Auditorium:

Señora Margot del Monte de la Cruz, Mrs. Sylvia Kaffemburg y las señoritas Rosario de Blank, Cusa Carrillo, María Herminia Alvarado, Lydia Bustillo, Julita Greñas, Loló Vinent, Mademoiselle Edith Ducrot, señoritas Hortensia de Cárdenas, Marta González Labarga, Florencia Sierra, Isolina Olmo, Lily Mahony, Margaret Hainef, María Rosell y Lolita López Alvarez, que pasará los modelos de sombreros.

Las localidades están a la venta en el Departamento de Información de «El Encanto». Conviene adquirirlas cuanto antes porque se están agotando por momentos.

DE LA HISPANOCUBANA

El domingo, en Campoamor, a las diez de la mañana, segunda conferencia del doctor Tomás Blanco, con el tema: «Escorzos de un poeta antillano». Esta conferencia está dedicada al gran poeta portorriqueño Palés Matos y será ilustrada por la connotada recitadora Eusebia Cosme.

El lunes, a las nueve p. m., en Campoamor, velada de cine, en cuyo programa figura la famosa película «Azotes de la Humanidad». Por su carácter especial esta película no puede ser exhibida al público en general. Por tanto, no serán admitidos los menores ni las personas que no sean socios de la Institución Hispanocubana de Cultura. No habrá, por esta vez, invitaciones. Los «Azotes de la Humanidad» es una exposición científica, de prodigiosa exactitud, con fotografías y dibujos de gran enseñanza, referentes a ciertas enfermedades secretas e insectos que figuran entre los males más terribles de la humanidad sufridora.

GRAN CONCIERTO DE GUITARRA

El jueves, a las 5.30, tendrá efecto en el Teatro Principal de la Comedia el gran concierto de guitarra de Mangré, cuyo arte ha suscitado en todas partes los más altos elogios. «La Nation Belge», de Bruselas, escribió lo siguiente a propósito de uno de los conciertos: «Digamos sin vacilar que Mangré es, no solamente un virtuoso, sino un artista en el más alto sentido de la palabra y del concepto». Las localidad pueden adquirirse en nuestro Departamento de Información

El Encanto

SOLICITAN AUMENTO DE JORNALES LOS EMPLEADOS DE CINES

La Asamblea general celebrada en el día de ayer por los componentes de la Unión de Empleados de Espectáculos Cinematográficos de Cuba, tomó por unanimidad el acuerdo de solicitar de la Unión Nacional de Empresarios un aumento de jornales en los establecidos hasta la fecha en la proporción siguiente: taquilleros, un jornal de doce pesos semanales; porteros, doce pesos semanales; acomodadores, diez pesos semanales; mozos de limpieza, catorce pesos semanales; botones, siete pesos semanales; conducción de películas, siete pesos semanales y miscelánea y propaganda, doce pesos semanales.

Se espera que dado el gran progreso económico de las empresas cinematográficas éstas les aumenten a los empleados el jornal que solitan.

CUTIS DEFECTUOSO

con poros tupidos y espinillas, mejorado en muy pocos días por el Jabón Resinol y la medicación mitigante del Ungüento

Resinol

LA EPILEPSIA Y SU CAUSA

Nueva York. Ha despertado gran interés la publicación de las opiniones de los más renombrados especialistas sobre **"La Causa de la Epilepsia"**. Los especialistas más renombrados del mundo han contribuído valiosas opiniones, consejos e informes sobre el particular. Cualquier interesado recibirá gratuitamente un ejemplar de este folleto si se dirige a Educational Division, 551 Fifth Avenue, New York, New York, E.U.A. Despacho C-50

Sábanas del Fabricante Directo al Consumidor

FABRICA DE SABANAS

CUBA 81 ESQUINA A SOL

Sábanas medio cameras	$0.35
Sábanas cameras sin empate	0.55
Sábanas de Warandol fino	0.65
Sábanas catalanas grandes	0.80
Sábanas especiales	1.00
Sábanas tremadas de unión, cameras imperiales, garantizadas	$1.25
Warandol de hilo legítimo para sábanas cameras, la vara	$0.90
Warandol de hilo Belga, 10/4 de ancho, la vara	$1.00
Surtido en variados colores, la vara	$1.10

Sábanas de Warandol de hilo legítimo, cameras, a $2.50, $2.85 y $3.00.

CRONICA HABANERA

EN SU SANTO

Silvia González Quevedo y Rodríguez, encantadora señorita de nuestra sociedad, celebra hoy su santo y con tal motivo nos complacemos en saludarla.

Es hija del estimado compañero de redacción, Juan B. González Quevedo y de su esposa, Kika Rodríguez.

DEL MIRAMAR YACHT CLUB.—Uno de los tes más animados de la temporada ha sido el del domingo último en el prestigioso Miramar Yacht Club.

Innumerables fueron los parties que allí se congregaron aquella tarde en los amplios salones del Miramar.

Con la orquesta de los hermanos Castro se bailó animadamente hasta bien entrada la noche.

Citaremos algunos parties.

El Presidente del Comité de la Casa Sr. José Díaz Sera y su distinguida esposa y el Sr. Antonio Dueñas y señora María Luisa Lima.

Dr. Raúl N. Montero y Sra. Lila Lavastida de Montero, Miguel Santos y Sra. Consuelo F. de Santos, Licenciado José Miró Cardona y señora Ernestina Torra de Miró, Remedios Miró, Yolanda Miró y Rosita S. Merino.

Silvia Sánchez Toledo y José Menéndez, María del Carmen Pérez Maza y José Cuevas. Cachita Pérez Maza y Carlos Alfonso. Dr. S. Pérez de Fuentes y Sra.

Sr. Roar Berg y Sra. Lola del Peso con Teté G. Pineda del Peso.

Dr. Joaquín E. Weiss y Sra. Estrada Vda. de Bacardí.

Dr. Genaro Suárez y Martha Franquiz, Panchito Franquiz y Emelina Medina, Manuel A. Fraga y Lilia Santos.

Sr. Joaquín Demestre y Julia Perera de Demestre, Julita Demestre y Carlos Enseñat.

Sra. Ofelia Cepero de Villamil, señora María del Carmen Alvarez de Vallejo. Srta. Carmen María Vallejo, Srta. Alice Villamil, Sr. Mariano Vallejo.

Dr. Felipe Domínguez Garí y señora Americana Alvarez, Orlando Domínguez y Srta. Chony Pérez Benitoa.

Sra. Mina Medina de Cortés, Anisia Meruelo, Juan Bango.

Sra. Consuelo M. de Barrera, Ing. Gustavo Botet y Sra. Lolita de la Barrera de Botet, Dr. Armando P. Moré.

Dr. José María Hernández Pérez y Sra. Teté Aquino de Hernández Pérez.

Dr. Teodosio Valledor y Sra. Lilly Díaz de Valledor.

Sr. Pedro Rivas Freneda y señora Caridad Navarro de Rivas, Rosita González y Miguel Fernández.

Sra. S. Vda. de Forrest con el señor Erasmo Penichet y Srta. Nenita Forrest.

Sr. Isaías Quintana y Srta. Lydia Martín.

Carmen Pérez Benitoa, Felisita R. Pérez Benitoa, Pichín Larraz Sorondo, Chony Pérez Benitoa.

Sr. José María Franco y señora Isolina Illas de Franco con el señor Roberto Franco y Sr. José M. Franco Jr.

Sra. Josefina Velo de Morán y señor Manuel Morán.

Ofelia Guasch y Tity Rouseau, Nena Hermida y Tony Rousseau, Jean Degnan y José E. Alonso.

Sr. José C. Díaz Pairo y señora de Díaz Pairo. Sra. de Muzaurrieta, señorita Josefina Díaz Payro y señor Billy Roston, Srta. Lourdes Fernández y Sr. Hery Wills. Srta. Carmen María Vallejo y Sr. Johnny Martín.

Sra. Francisca P. Vda. de Esteva, Mercedes Ferrás y Dr. J. Lanza.

Amparo Esteva y Elio Lavín, María Cavada y Dr. Raúl Zaldívar, Amada Cavada y Dr. Armando Fauly y la Srta. Consuelo Esteva.

Carlos Fusté y Delia Fernández.

Sr. Francisco Abella y Sra. y señor Pedro Montes de Oca y Sra.

Sr. Rodolfo Schneer y Susana Colín de Schner, Sr. José Avila y Lily Schneer.

Elvira Abella y Kiko Fusté, Malucha M. de Oca y René S. Castellanos, María Luisa Dueñas y doctor Rafael Tamargo, Sara Villegas, Andrés Rionda, Dr. Francisco Tamargo.

Nenita Florez Estrada, Lalito Martini. Josefina Florez Estrada, Rodolfo San Martín, Cristina Crespo, Calixto Subirats.

Sra. de Muzaurrieta, Srta. Bertha Montero, Sr. Luis Gottardi, Esther María Muzaurrieta, Roberto de Moya, Mirella Kaba, Joe Kates.

Dr. Manuel E. Romeu y Sra. Raquel Fernández de Romeu.

Dr. Manuel E. Romeu y Sra. Raquel Fernández de Romeu.

Sr. Manuel Fraga Rivera y Angelita Cruz de Fraga.

Sr. Alejandro Fernández, Sra. Antonia Pérez Benitoa de Fernández, Antonio Rousseau y Gela A. de Rousseau, Sra. de Medina, Francisco Franquiz y Sra. Josefina Vallés de Franquiz, Trina Lattres de Reyes Gavilán.

Emelina I. de Pozo, Ada del Pozo, Alberto Borges, Mimí Florez Estrada, Raúl Oliveras.

Sr. Esteban Orozmeta y Sra. María L. Martino de Orozmeta, señor Armando Iglesias y Sra. Moraima Becquer, Srta. Violeta Martino y señor Guido Descamps.

Sra. Nela Recio de Benjamín Martell, Srta. Carmelina Alonso y Lorenzo Astorga, Dr. Isaías M. Cartaya y Srta. Olga Vidal.

Dr. Antonio Pita, Angelita R. Guzmán de Pita, Sara Booth de Schneer y Zacarías Schneer.

Sra. Lolita París de Etchvarri Olimpia Etcheverri, Oswaldo Duyos, Mercy Mecalling, J. M. Guzmán, Marilú Borroto y Caraveo.

Sra. María Luisa Nadal de Lasa, Srta. Hilda de Lara, Sr. Andrés Luis Bacarisse, Sr. Félix Garcia Alonso, Sra. Lolita M. de García Alonso.

Sr. Manuel Ricoy, Eridaria Sainz, Elona C. de Ricoy, Armando Gordillo.

Dr. Joaquín Corbera y Sra., señorita Miriam Cortés y Sr. Edgar de Marchena. Srta. Elsie Corbera y señor Alfredo León.

LIGA DE PROTECCION SOCIAL. En la tarde del lunes tuvo lugar una brillante fiesta de propaganda de la Liga de Protección Social en la Sala Espadero, Galiano 47, cedida por la señora Pilar Martín viuda de Blanck Directora del acreditado Conservatorio Hubert de Blanck.

El programa musical a cargo de la señora Mercedes Díaz de Cancio y señoritas Carmen Casuso, Delfina Delgado, Elsa Guichard y Clarita Miró constituyó un éxito artístico.

La distinguida y bella señorita Esperanza Palau, hizo una reseña de los importantes trabajos realizados por la Liga de Protección Social.

El doctor Luis de Feria, abogado de la Liga de Protección Social, hizo una hermosa exposición del ideario de esta filantrópica Institución, explicando las modernas teorías científicas en que se apoyan las nuevas concepciones de la Criminología Moderna con verbo fácil y con claros conceptos.

Una distinguida y numerosa concurrencia asistió a este interesante acto.

El próximo jueves 4 del corriente mes de noviembre, a las 5 de la tarde en la morada del doctor Luis de Feria, tendrá lugar la constitución de un importante Comité de propaganda.

RECUERDE

QUE HOY A LAS 5 P. M. SE INAUGURA LA EXPOSICION DODGE

EL ACONTECIMIENTO SOCIAL DEL AÑO.

ORTEGA Y FERNANDEZ 23 y P

Edificio DODGE

Defunciones ocurridas ayer en La Habana

Carmen de la Cuesta, blanca, 90 años, Cerro 372.

Pilar Hernández González, blanca, 79 años, San Francisco 24.

Ramón Domínguez, blanco, 18 años, H. Las Animas.

Dora Rey Bassa, blanca, 22 años, H. Lebredo.

Gabriela Oviedo Puig, mestiza, 30 años, C. Arango 28.

Juan Guin Yi, asiático, 44 años, Zanja 19.

Sara Losada Sánchez, blanca, 10 meses, San Luis.

María Orosa Barro, blanca, 54 años, Regla y Remedios.

María Fernández González, blanca, 74 años, Naranjito sin número.

Isabel González Fernández, blanca, 38 años, F. Infanzón.

Elvira Ferrer Torres, blanca, 70 años, M. Colón 5.

Justo Alvarez, negro, 74 años, Estrella 145.

Juan O. Michelena, negro, 63 años, 19 número 183.

COMPRE EN LA FABRICA Y GANARA EL 50%

La Luisita

MONTE 121 esquina á Angeles Telf. A8107 HABANA.

HABILITE SUS CAMAS

LLEGO EL INVIERNO

APROVECHE NUESTRA GRAN LIQUIDACION

FRAZADAS CAMERAS	0.65
FRAZADAS CAMERAS, extra	1.00
FRAZADAS CAMERAS, fantasía	1.60
FRAZADAS CAMERAS, lana, ribete de seda	2.35
FRAZADAS PARA NIÑOS	0.25, 0.35, 0.40, 0.60 y 0.95

REHACEMOS SU COLCHON VIEJO DEJANDOLO COMPLETAMENTE NUEVO, DESDE . . $2.00

EL MUNICIPIO PAGO AYER MAS DE TREINTA MIL PESOS POR HABERES DEL MES DE OCTUBRE

Vacaron las oficinas del Ayuntamiento por una orden del Alcalde. Designado nuevo Jefe para el Departamento de Gobernación Municipal. Estudian 350 expedientes de fincas

Ayer continuaron los pagos de haberes correspondientes al mes de octubre ppdo, liquidándose las nóminas pertenecientes a la Dirección Técnica del Acueducto; Secciones de recaudación, Apremio y Contabilidad; Personal Temporero; Almacén y Depósito Municipal; Plana Mayor del Cuerpo de Bomberos; Hospital Infantil; Servicio de Asistencia Domiciliaria; Médicos Forenses; Instituto de Profilaxis y Escuela Romualdo de la Cuesta, Se pagó en total $30.310.000.

Vacaron las oficinas en el Muncipio

Por disposición del Alcalde doctor Beruff Mendieta ayer vacaron las dependencias Municipales a las diez de la mañana. La orden fué cursada por el secretario particular señor Manuel Gutiérrez Macún, teniendo en cuenta la festividad del día.

Aumentos por bienes embargados e interventores

Ayer fueron recaudados por concepto de Bienes Embargados 630 pesos 95 centavos, y por liquidaciones de modelos doce la cantidad de 486 pesos 94 centavos.

Designado nuevo Jefe de Gobernación Municipal

El Alcalde municipal ha firmado ayer un decreto aceptándole la renuncia presentada al señor Héctor J. Peláez Cossío, que venía ocupando el cargo de Jefe de Gobernación Municipal y designando al doctor Oscar Edreifa en su lugar, quien tomará posesión hoy mismo.

Reunida la Junta de Amillaramiento.

El secretario de la Junta de Amillaramiento Municipal señor Tirso Díaz, informó ayer que durante las últimas horas de la tarde se habían reunido los componentes de la misma para conocer de 350 expedientes de fincas urbanas que han sufrido alteraciones en sus rentas, entre las que se encontraban 50 habitadas por sus propietarios.

Concierto en el Anfiteatro

Mañana jueves, a las ocho y media de la noche, se efectuará un gran concierto de divulgación cultural, organizado por el Alcalde de la Habana, doctor Antonio Beruff Mendieta en honor del gran musicólogo español actualmente en esta capital, Adolfo Salazar. Es Adolfo Salazar, la figura más prestigiosa de la crítica musical hispana, y ha querido el Alcalde habanero aprovechar su estancia entre nosotros para brindarle una oportunidad de recibir un cálido homenaje por sus artículos publicados en «El Sol» de Madrid plenos de elogios hacia el arte y la poesía genuinamente cubanos.

La primera parte del concierto—cuya totalidad cubre la Orquesta Sinfónica de la Habana—será dirigida por el Maestro Gonzalo Roig, con la cooperación de la cantante cubana Zoila Gálvez. Ejecutarán obras de Mozart, Tschaikowsky, Turina, Sibelius, Ala bieff y Meyerbeer. La segunda parte estará bajo la dirección del Maestro Gilberto Valdés y figurarán en ella sus famosos coros afrocubanos, las aplaudidas cantantes de nuestro arte vernáculo Hortensia Coalla y Jorgelina Junco y se tocarán las obras del maestro Valdés «Ogguerre, Sangre Africana, Yienkóo-Ylembé, «Tambó» y «Rumba Abierta». Este concierto, como todos los organizados por la Administración Municipal habanera, será de carácter popular, lo que significa que el público habrá de colmar el próximo jueves el amplio anfiteatro de la Avenida del Puerto.

Un busto de Martí a Chile

Bajo la presidencia del señor Francisco Rivero San Román celebró ayer sesión la Cámara Municipal con asistencia de 16 ediles. Primeramente se leyó el mensaje del Ejecutivo Municipal sobre el veto al acuerdo 1003, en relación al Matadero Industrial que es aceptado. Seguidamente lee comunicación del Alcalde significando las relaciones entre Cuba y la República de Chile, donde el apóstol José Martí recibió grandes demostraciones de simpatía y cooperación por la causa de la libertad de Cuba, y sugiere sea acordado, como así se hizo, enviar a la Municipalidad de Santiago de Chile un busto de Martí, obra maestra del escultor cubano José A. Sicre, y por último es aprobado, a sugerencias del Alcalde, cambiar el nombre del Parque Mendoza por el del gran escritor uruguayo José Enrique Rodó, como una demostración evidente de la compenetración latino-americana.

ARROLLADO

Joaquín Ramos Gómez, vecino de Barreto 1, fué asistido en el Tercer Centro de Socorro de lesiones graves que sufrió al ser arrollado por el tranvía 500, cuando trataba de atravesar la calle.

UNA RECETA UTIL

Haga usted mismo un litro de buen vino fortificante con la Quintonine. Basta con verter en un litro de vino tinto un frasco de Quintonine para obtener instantáneamente el mejor fortificante para tonificar la sangre, los nervios, los huesos y para curar la debilidad, la fatiga, el agotamiento, la lasitud, la anemia y la neurastenia.

La Quintonine despierta el apetito, facilita la digestión y procura a las sangres pobres la vitalidad necesaria para volver fuertes, resistentes y robustos como los que respiran la salud. La Quintonine es un extracto concentrado a base de Quina, Kola, Coca, Genciana y Glicerofosfato de Cal. La Quintonine puede también tomarse a la dosis de una cucharadita antes de cada comida, sea pura, sea en una copa de agua gaseosa, azucarada o no, añadiendo jugo de limón. Es cinco veces más activa que el extracto de Quina y de gusto más agradable. El frasco $0.40 en la Droguería de Johnson, Obispo 30 y todas Farmacias.

LO QUE TODA MUJER DEBE SABER

¡Qué lástima que María no hubiese podido venir hoy al té! ¡Pero ya tú sabes cuanto sufre la pobrecita en ciertas épocas!

Por qué no toma el COMPUESTO MITCHELLA?

Desde hace 60 años el COMPUESTO MITCHELLA ha sido un verdadero amigo de miles de mujeres durante el periodo menstrual, durante el embarazo, y el cambio de edad. Les alivia los dolores, fortalece el sistema, calma los nervios y ayuda enormemente a pasar sin molestias esos penosos periódos.

El COMPUESTO MITCHELLA no contiene drogas que formen hábito, y es el remedio indispensable para mujeres de toda edad.

Dr. J. H. DYE Medical Institute BUFFALO, N. Y. U. S. A.

En las boticas

METODO RAPIDO E INOFENSIVO DE LAVAR LOS RIÑONES DE ACIDOS Y VENENOS

Mantenga la vejiga libre de irritación y ponga fin a las levantadas de noche

Siéntase más joven—Luzca mejor—Consérvese activo

40 CENTAVOS LO DEMUESTRAN ¿PARA QUÉ PAGAR MAS?

Cuando se eliminan los desperdicios orgánicos y los ácidos nocivos que obstruyen los millones de delicados tubos uriníferos de los riñones se da un gran paso para ayudar a la Naturaleza a purificar la sangre — lo cual significa una vida más larga, más sana y más feliz.

Ayude a la Naturaleza y la Naturaleza lo recompensará dándole más energía y acometividad — realzando sus atractivos personales — haciéndolo sentirse más joven y activo.

La vejiga irritada causa nerviosidad e insomnio

Y no sólo esto, sino que la vejiga irritada comenzará a funcionar debidamente y dormirá Ud. mejor toda la noche.

Así podrá Ud. ponerle fin a las levantadas de noche.

Pero recuerde esto: cuando se decida a comenzar a lavar los riñones de ácidos y venenos, restablecerles su actividad normal y darle alivio a la vejiga irritada, obtenga un verdadero diurético y estimulante de los riñones como las Cápsulas Medalla de Oro de Aceite de Haarlem, que obran de un modo eficaz e inofensivo, en vez de recurrir a drogas de acción drástica y violenta como esas que prometen realizar milagros en pocos días — más vale precaver que tener que lamentar.

Un gran diurético—declaran los farmacéuticos

Su farmacéutico conoce bien las notables propiedades de las Cápsulas Medalla de Oro de Aceite de Haarlem —él sabe que millares de personas insisten en ellas cuando quieren un buen diurético y estimulante de los riñones, eficaz, inofensivo y económico —un diurético de resultados siempre ciertos.

Las afecciones de los riñones presentan también otros síntomas que nos hacen miserable la existencia y nos ponen descontentos e irritables.

Los dolores de cintura, por ejemplo, y los desvanecimientos—la nerviosidad y los terribles calambres en las piernas — la orina escasa, frecuente y ardorosa.

Ud. no descuidaría la obstrucción intestinal

¿No es igualmente claro que los riñones obstruídos por los desperdicios orgánicos y los ácidos nocivos necesitan, al igual que los intestinos, de una buena lavada?

Y ahora que puede Ud. hacerlo eficaz e inofensivamente, y mejorar al mismo tiempo su salud en general, ¿por qué no procura en su farmacia un frasco de 40 centavos de Cápsulas Medalla de Oro de Aceite de Haarlem y comienza a deshacerse del ácido úrico que le está envenenando el sistema?

Ciática—Neuritis—Lumbago

No, no se equivocará Ud. al insistir en este excelente remedio que durante más de dos siglos ha venido ayudando a millares de personas a corregir sus achaques y dolencias y a combatir los trastornos motivados por el ácido úrico — que tanto exacerba los dolores de la ciática, las neuritis, las neuralgias, el lumbago y el reumatismo.

OBTENGA LAS GENUINAS — INSISTA EN LA MARCA MEDALLA DE ORO

Otros de los síntomas que indican obstrucción de los riñones son el abotagamiento de los ojos, las ojeras y las manos sudorosas.

Pero recuerde el nombre e insista en las Cápsulas MEDALLA DE ORO de Aceite de Haarlem — del original y genuino Aceite de Haarlem de Holanda. De venta en todas las farmacias.

CUIDESE Ese Catarro

No lo trate a medias

Un catarro es algo que no debe descuidarse porque puede tener graves consecuencias. Siendo el catarro una infección interna, necesariamente requiere un tratamiento interno—una preparación especial para el catarro y no algo que sirva para muchos otros males.

Bromo Quinina Grove es lo que un catarro requiere. Es una tableta preparada exclusivamente para el catarro y resfriados—un tratamiento interno que produce cuatro efectos importantes: hace mover los intestinos, combate la infección, alivia la fiebre y el dolor de cabeza, tonifica y fortalece el organismo. Nada que sea de efecto menos completo podrá traerle alivio igual. Pida Bromo Quinina Grove en la cajita o en el sobrecito económico.

Grove BROMO QUININA

M.E.C.D. 2016

CRUCIGRAMAS

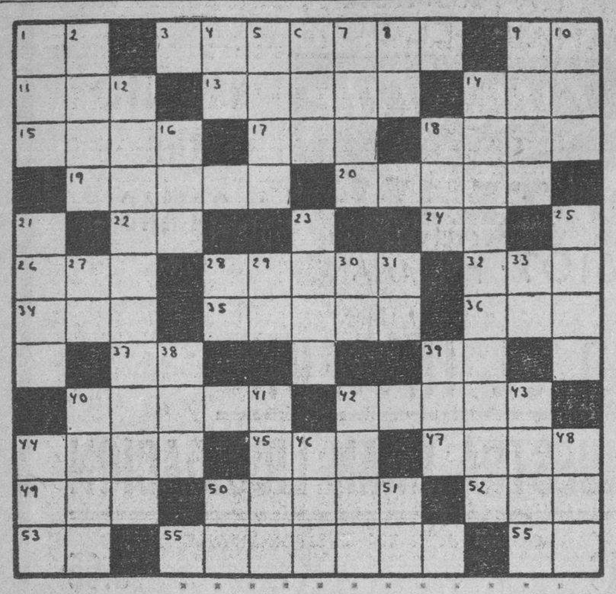

HORIZONTALES

1.—Obras Públicas.
3.—Clase de tela.
9.—Dios del Sol.
11.—Personaje representativo de una nacionalidad.
13.—Creador del género llamado fábula.
14.—Hijo de Noé.
15.—Expresado de palabra.
17.—Prefijo que significa tres.
18.—Paño usado por los taitianos.
19.—Pato.
20.—Marisco comestible.
22.—Doctor.
24.—Associated Press.
26.—Oficial del ejército turco.
28.—Río de Alemania.
32.—Puerto del Perú.
34.—Río de Galicia.
35.—Que niega la existencia de Dios (pl.)
36.—Pronombre.
37.—Diptongo.
39.—Antiguo nombre de la nota do.
40.—Poderoso imperio de la América del Sur.
42.—Dinamarqués.
44.—Playa que sirve de desembarcadero
45.—De esta manera.
47.—Río de la Armenia.
49.—Escuchais.
50.—De otro modo, por otro nombre.
52.—Río de la Siberia.
53.—Moneda de cobre los romanos.
54.—Cortar, tronchar.
55.—Contracción.

VERTICALES

1.—Animal plantígrado.
2.—Estado del Brasil.
4.—Isla de la costa occidental de Francia.
5.—Punto cardinal.
6.—Dios del trueno en la mitología escandinava.
7.—Droga.
8.—Negación.
9.—Mamífero roedor.
10.—Planta umbelífera.
12.—Cierta clase de naranja (pl.)
14.—Ave trepadora.
16.—Hogar.
18.—Amarra.
21.—Edificio propio para ser habitados bienes.
23.—Percibir los olores.
25.—Flor.
27.—Símbolo del Galio.
28.—Nota musical.
29.—Igual al 39 horizontal
30.—Nota musical.
31.—Naipe.
33.—Artículo.
38.—Arbol leguminoso venezolano.
39.—Artículo.
40.—Arco que ostenta los siete colores simples.
41.—Pieza principal de la casa.
42.—Navegante portugués que descubrió el cabo de Buena Esperanza.
43.—Ciudad antigua de la Arabia en el Yemen.
44.—Territorio portugués en la costa ocidental del Indostán.
46.—Preposición.
49.—Río de España.
50.—Terminación de infinitivo.
51.—Sociedad Anónima.

A. L. G.

Solución al Crucigrama anterior

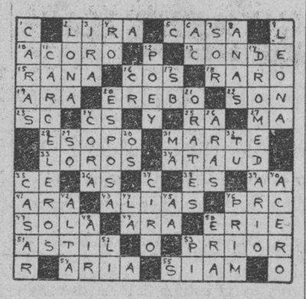

TREMENDA TROMPADA

Vicente Carrio Fernández, dueño y vecino de la casa de huéspedes sita en O-Reilly 5, fué asistido en el Primer Centro de Socorro, de la fractura del maxilar inferio, que sufrió al recibir una trompada de su inquilino Eduardo López López, vecino de la habitación 24 e icha casa.

QUEMADURAS

En el Primer Centro de Socorro, fué asistido de quemaduras graves en el rostro, Dante González Molinet de 21 años y vecino de San Ignacio 24, que sufrió en el periódico «La Discusión», donde trabaja, al derramársele una caldera de plomo derretido.

PASATIEMPOS

FIGURAS PERDIDAS

Busque a la dama. La solución mañana.

INTERIOR DE LOS NUEVOS CARROS
PULLMAN
PUESTOS AL SERVICIO DEL PUBLICO POR LA EMPRESA DE OMNIBUS
Santiago - Habana

Salón de Monserrate y Muralla, Hotel «Puerta de Tierra». Esta Empresa sostiene relevo de personal cada seis horas, por eso lleva cuatro años prestando servicios sin accidentes.
Reservación de asientos numerados. Puede hacerlo personalmente, por el Teléfono M-2266.

NUEVOS PRECIOS REBAJADOS EL 30%.
ECONOMIA, SEGURIDAD, ITINERARIO FIJO.

BLANCOS CONTRA PIELES ROJAS —Una Buena Obra

LUCES DE LA HISTORIA

Por J Carroll Mansfield

DEL CENTRO DE LA PROPIEDAD DE LA HABANA

ORDENES SANITARIAS

Ultimamente se vienen multiplicando de manera asombrosa y alarmante las órdenes sanitarias que son trasmitidas a los propietarios de fincas urbanas de esa ciudad, por la Jefatura Local de Sanidad de la misma.

El hecho de que se dispusieran las mismas fundamentándolas expresamente en una necesidad sanitaria en beneficio de la salud pública y como un medio de mejoramiento colectivo, no merecería nuestra protesta; ni nos asombraría que fuesen multiplicadas.

Pero es el caso ciertísimo de que por el Negociado de Ordenes de la Jefatura Local de Sanidad de la Habana se están tramitando órdenes relacionadas directamente con el embellecimiento y mejoramiento de las propiedades y no de carácter sanitario, por lo que nuestra Institución considera que no es el momento conveniente para realizar tal hecho, y que tampoco esas disposiciones pueden tramitarse por la Jefatura Local de Sanidad de la Habana.

Aquellas obras que sean de estricta necesidad sanitaria, son las que corresponden ordenarse, pero de ninguna manera las que los Inspectores dispongan para complacer a los inquilinos que les piden pinturas y hasta sustitución de pisos innecesariamente.

Además estamos observando que las órdenes que se tramitan para una misma finca son fraccionadas en varias disposiciones que luego dan lugar a interponer multas por cada una de ellas, con un montante que sumado resulta altamente agresivo al tenedor de finca urbana sobre quien se imponen dichas penalidades.

Nuestra Institución, dispuesta siempre a cooperar en toda disposición de orden legal y justo, y mucho más tratándose de órdenes sanitarias, excita a los propietarios al cumplimiento de todas las urgentes, pero reclama de la Jefatura Local de Sanidad de la Habana, que sólo se ordenen las obras sanitarias necesarias y de ninguna manera las de mejoramiento y embellecimiento de fincas urbanas.

Esta situación expresada, que seguramente ha de ser atendida por la Jefatura Local de Sanidad y por el Negociado de Ordenes de la misma, por justa y razonal, da lugar a que se impongan sucesivas multas que luego trasladadas a los Juzgados Correcionales causan enormes trastornos a los propietarios ya que en los mismos son acusados duramente por los delegados que en dichos Juzgados actúan en representación de la Jefatura Local de Sanidad.

Estamos seguros que esta excitación que hacemos a la más alta autoridad sanitaria de la ciudad ha de ser atendida dentro del razonado proceer que se pide y en consecuencia con la verdadera situación económica que no es todo lo satisfactoria que muchas veces se publica, y menos para el tenedor de propiedad urbana.

Nos resta hacer conocer a los propietarios quie toda obra de urgencia sanitaria que deban realizar no la discutan, se haga un sacrificio para realizarlas, pero que todas las lindezas de mejoramiento no sanitarias que se ordenen por los inspectores, sean proptestadas ante la Jefatura Local que segurante las atenderá.

Francisco ANDREL
Secretario.

NO ESTABAN AUTORIZADOS

El vigilante Ezequiel Dopazo, del Bureau de Investigaciones, arrestó a José Muñoz Macías, de 32 años y vecino de Inquisidor 114, y a Oscar López Rodríguez, de Inquisidor 54, por haberlos sorprendido cuando ofrecían sus servicios como guía a los turistas, sin estar debidamente autorizados.

SOBRE EL DESTINO DE LOS QUE NACEN EN EL MES DE OCTUBRE

ESCORPION

Las compañías que un niño nacido en octubre 28 puede tener en sus primeros años, tendrán mucho que ver con su futuro, por lo que sus padres deben evitar que este pequeño tenga malos ejemplos.

La mujer que nació el 28 de octubre, es muy dada al deportismo y a la vida de sociedad, y trae consigo una facultad que le permite aquilatar el calibre de sus amigos y ver cuándo se la trata con doblez o con sinceridad. También posee grandes condiciones de sensatez y es amiga de oír los consejos dignos de ser tomados en cuenta. Debe tener mucho cuidado con la persona en quien ponga su confianza, cuando se trate de cuestiones de dinero, pues pudiera resultar que en alguna ocasión trataran de defraudarla económicamente hablando. Encontrará grandes facilidades para triunfar si se dedica a la pedagogía, el teatro, la literatura, la pintura, los negocios, etc.

El hombre que nació en esta fecha del 28 de octubre, debe procurar por todos los medios gozar siempre de buena reputación, pues ella le resulta esencial si quiere triunfar en la vida. Entre las profesiones en que puede triunfar más fácilmente se encuentra la ingeniería, la arquitectura, el teatro, el comercio y la literatura.

El niño que nace en 29 de octubre es dado a preguntarlo todo y a curiosear. Está bien que el niño sienta afán de enterarse, pero no se le debe consentir que quierra llevar su curiosidad hasta aquellos asuntos que no son de su competencia.

Para la mujer que ha nacido el 29 de octubre existe la posibilidad de que su afán de ser amanerada y metódica, ponga en peligro su felicidad y la de los que están junto a ella. También debe procurar dominar su carácter vehemente, que la lleva en ocasiones a perder el control de sus actos. Acaso sienta a veces el deseo de esconder sus inclinaciones francamente bondadosas, pero ello constituye un error que debe enmendar. El porvenir parece estar para ella lleno de promesas, y nada tendría de particular que fuera sorprendida por una magnífica racha de buena suerte, que le proporcionará bienestar y fortuna. En la política, la música, la pedagogía, la literatura y el comercio, podrá triunfar con facilidad. También le será fácil elegir el esposo que la pueda hacer feliz.

El hombre que ha nacido en esta fecha del 29 de octubre, será muy dado a los viajes largos por mar y tierra, y sentirá un ferviente deseo de conocer el mundo entero. Como pedagogo, escritor, ingeniero de minas o naturalista, puede obtener grandes éxitos en la vida.

TERRY y los piratas — APETITO DESMESURADO — por Milton Caniff

LAS AVENTURAS DE TOMAS GAVILAN Y EL INTREPIDO AQUILES

JUAN SIN MIEDO —Quien los entiende a ellos—

EL CUENTO DE HOY

EXTRICTAMENTE POR AMOR

(Por BARBARA BENEDICTINO)

—No puedo casarme contigo— le decía Claudia.—Es necesario que lo comprendas. ¿Cómo me voy a casar con un hombre que no tiene empleo, que ni siquiera tiene idea de cómo lo pueda obtener?

Se escapó de sus brazos con las mejillas encendidas. Víctor la persiguió y la volvió a besar:—¡Dilo otra vez!—le pidió.

Elia no pudo. Se sentía indefensa. Sabía que no le era posible decirle que no se casaría con él, mientras la tuviera en los brazos.

—¿Me quieres, no es verdad?—le preguntó él.

—Te quiero. No puedo negártelo.

Echó a correr hacia el pueblo que se perdía entre el verde follaje de los árboles. El la siguió pero cuando la pudo alcanzar ya la muchacha había vuelto a ser dueña de sí misma.

—Escucha. ¿Con quién te has de casar tú? ¿Conmigo o con el empleo que tenga? Si me quieres lo de menos es que no tenga trabajo.

La muchacha sufría desde hacía dos días una lucha interior que la mantenía despierta por las noches y sin apetito durante el día. Hacía justamente una semana había aparecido en el pueblecito de veraneo aquel joven apuesto y simpático que inmediatamente pareció haberse enamorado de ella. También la muchacha había sentido por él, en cuanto lo vió, un sentimiento distinto al que hasta entonces le habían inspirado los muchachos que conocía. Se habían tratado y se habían hecho el amor. Pero en cuanto Claudia había comenzado a hacerle preguntas acerca de sus condiciones de vida en la ciudad, se había rebelado contra el interrogatorio.

—No tengo empleo— le había dicho por último.—He venido hasta aquí para restablecer mi salud quebrantada, con el dinero que me ha prestado un amigo. Pero eso no es motivo para que no nos queramos.

La muchacha lo sintió al principio, pero después se consoló.—Si de momento no tiene empleo,—se dijo—más tarde lo tendrá. Es joven, es inteligente y acaso tenga ante sí un gran futuro. Esperaré todo lo que sea necesario, y un día me casaré con él.

Pero de repente él le hizo aquella proposición absurda, que Claudia no acababa de comprender. No tenía empleo, ni tenía dinero y sin embargo pretendía casarse. ¿Qué podía haber en el fondo de todo ello?

—¿De manera que no te quieres arriesgar a casarte conmigo, a compartir conmigo mi vida de privaciones?

—No.

—Está bien. Olvídame. Acaso podamos seguir siendo amigos...

Retornaron al pueblo juntos y frente a su "cottage" él le dijo adiós. —Recuerda que te quiero, que te querré siempre— fueron sus últimas palabras.

Sola en su cuarto, la muchacha lloró. Lo quería y estaba cierta de que ya no podría vivir sin su cariño. Había sido muy tonta. Si perdía a Víctor, toda la vida se habría de arrepentir de su acto de hoy...

A la mañana siguiente, su madre vino a su cuarto.

—Apresúrate— le dijo.— Estos lugares de campo son terribles. Hasta ahora no había llegado el telegrama y tenemos solamente unos cuantos minutos de que disponer.

—¿Pero qué pasa?

—Pues que acabo de recibir un telegrama del señor Espinosa, en el que me comunica que en el tren de las diez llegará a Barlovento su hijo. El señor Espinosa es el dueño de casi todo este pueblo, que él ha convertido en magnífico lugar de veraneo. Tu padre es el administrador de sus propiedades y nosotras estamos obligadas a atender dignamente a su vástago. Date prisa, pues el viaje hasta Barlovento nos tomará varios minutos.

En el modesto automóvil familiar partieron todos hacia la estación de ferrocarril, y al llegar a ella, y bajarse del carro, la muchacha dió un grito de sorpresa.

—¿Pero qué te pasa? — le preguntó su madre.

Sin contestar, corrió hacia donde estaba Víctor, con su maleta en la mano y listo para partir en el tren que llegaba.

—¿Pero te vas? — le preguntó angustiada, Claudia. ¿Te vas y me dejas?

—¿Qué otra cosa puedo hacer, ahora que se que no me quieres?

Las lágrimas se le saltaban de los ojos.—¿Qué no te quiero? No digas eso! Te quiero tanto que ahora mismo estoy dispuesta a casarme contigo. Pero no te vayas! No me dejes sola porque sin tí ya no podría vivir!

—Es verdad lo que dices?—le interrogó él lleno de alegría. —¿Es verdad que estás dispuesta a ser mi esposa a sabiendas de que no tengo empleo, de que no te puedo dar comodidad?

—Nada me importa si te tengo siempre conmigo.

—Señora—dijo entonces el muchacho dirigiéndose a la madre de Claudia.—Siento haber tenido que molestarla con este viaje a la estación. Fué un ardid mío para ver si su hija me dejaba partir sabiendo que la adoro. Yo le telegrafié a mi padre para que a su vez le pasara a usted el telegrama que recibió esta mañana.

—Exactamente. El hijo del señor Espinosa. Un muchacho malcriado que como tiene mucho dinero ha podido hacer hasta ahora muchas tonterías. Pero en adelante—se lo prometo—se va a limitar a ser un excelente marido, y a hacer a su hija muy feliz...

AUNQUE PAREZCA MENTIRA—Por Richard W. Thomas y Walter Galli

El pitirrojo de Mrs. Stebbin murió siguiéndolo.
El fenómeno del César ha sido explicado por algunas autoridades dentales y médicas como un control muscular extraordinario.
El suceso que tuvo lugar en 1909 se diferenciaba a otros similares de hoy en día, en que la pareja Juçes-MacLaren no tomó tiempo para descansar.

M.E.C.D. 2016

Un escritor nipón predice un pronto choque de Italia, Alemania y Japón contra los anglo-sajones y Francia

A pesar de que los japoneses conscientes reconocen la gran necesidad de buenas relaciones con Inglaterra, los ánimos apasionados por la guerra hacen ésto imposible

TOKIO, noviembre 1 .(The N. Y. Herald Tribune).—Se ha llegado a un completo acuerdo, según el periódico «Asahi» para la inclusión de Italia en el pacto germano-japonés anticomunista.

La información del periódico «Asahi» fué obtenida de Europa. La «Foreign Office» japonesa se ha negado hasta ahora a hacer comentarios, salvo que la noticia no se ha originado en los círculos oficiales japoneses.

La redacción del convenio ha sido terminada, dice «Asahi», y Alemania e Italia están preparándose para ratificarlo. En el Japón será sometido al Consejo Privado en próxima reunión y después será firmado en Roma por el Conde Ciano, Joachim von Ribbentrop, Embajador alemán en Londres y el Embajador japonés en Italia, Masaaki Hotta.

Se dice que Italia primero propuso un pacto bilateral, pero después convino en participar en el convenio de las tres potencias, basado en el que fué firmado en Berlín el año pasado «para la defensa de la humanidad y la cultura contra el comunismo». Este interesante detalle implica que el Japón sólo ha convenido a que Italia se adhiera al convenio anticomunista el cual, tal como fué publicado, es un documento innocuo, comprometiendo a los signatarios a un intercambio de información respecto a las actividades del comité.

Si, como se sospecha, existe también un entendimiento militar entre los Estados Mayores alemán y japonés, esto puede ser del avance del nuevo convenio. Pero no hay dudas en todos los círculos japoneses sobre el efecto destructivo que este convenio ha de ser en la perspectiva de un entendimiento con la Gran Bretaña.

Bajo la presión de la guerra la opinión pública japonesa se ha hecho tan fanática que es muy probable que el público aclame el convenio como un nuevo amigo japonés, en lugar de temer el documento como un eslabón intraquilizante con la agitada Europa.

Desde que la expansión continental se ha convertido en la política japonesa, la prensa ha desarrolado la tendencia de considerar al Japón, Alemania e Italia, como las tres grandes naciones «insatisfechas» unidas por una vaga, pero enconada hostilidad con el «statu quo».

El pacto germano-japonés no está dirigido contra el grupo que se ha atrincherado en Moscú, sino contra las naciones social-demócratas y liberales. Gran Bretaña, Francia y los Estados Unidos, aceptando la ayuda comunista contra el fascismo, escribe Reiji Kuroda, ex corresponsal del Asahi.»

Declara este escritor que un convenio contra la propaganda comunista no es necesario en el Japón o en Alemania, países en donde ya está excluída tal propaganda. El convenio es necesario porque la Unión Soviética es el enemigo común del Japón y Alemania. El discierne en un próximo futuro un encuentro entre Italia, Alemania y el Japón de un lado, y las potencias anglo-sajonas y Francia del otro.

Dice el articulista: «Alemania, en caso de guerra, tiene que enfrentarse con Francia en occidente y Rusia en oriente. El destino de Italia yace en su acción contra Francia y la Gran Bretaña, y Mussolini se está preparando para esto. El tiempo llegará cuando una flota aérea anglo-sajona descenderá sobre el Japón. Un choque entre Inglaterra y el Japón ha de venir tarde o temprano, pero la guerra con Rusia, en un futuro próximo es inevitable. El propósito del Japón en castigar a China es para aplastar el sentimiento antijaponés allí y separar a China de Rusia.

Estos no son puntos de vista de un patriota profesional o de un político de provincias, sino de un autorizado comentarista que conoce al dedillo la situación de Europa. Este criterio es compartido en muchos círculos japoneses.

Cualquier nipón, versado en política extranjera, sabe que los intereses británicos y los del Japón se encuentran en tantos puntos que un entendimiento amplio y completo sería de gran valor para ambos. Pero, desgraciadamente, la prensa japonesa apenas deja pasar unos cuantos días sin tener ocasión de quejarse de la actitud de Inglaterra hacia la guerra con China. Se le dice a los lectores que la Gran Bretaña está ayudando a China, vendiéndole municiones y proporcionándole empréstitos, y que Inglaterra es el líder del movimiento mundial antijaponesa, del cual sólo se abstienen Alemania e Italia.

LOS PADRES DE FREDDIE BARTHOLOMEW NO LOGRAN LA CUSTODIA DEL ARTISTA

LOS ANGELES, noviembre 2. (A. P).—Cecil L. Bartholomew y su esposa Lillian, perdieron su pleito para recuperar la custodia de su famoso hijo Freddie, después que el niño, que es estrella de la pantalla, negó que los amara y manifestó que eran «personas extrañas para él».

El abogado de Miss Myllicent Bartholomew, tía del niño, le preguntó si era feliz con ella.

«Sí señor», contestó Freddie. «Siempre he estado con ella desde que tenía tres años de edad. Es para mí como mi madre».

UNA DENUNCIA

En el Bureau de Investigaciones denunciaron José Luis Rodríguez, vecino de Cueto 134 y José Gorcía Campo de San José 8, que al reclamarle a Manuel Ledo y Cía, dueños del garage sito en Concha y Fábrica, el descanso retribuido que les corresponde, fueron dejados cesantes inmediatamente, sin que les abonara el sueldo del mes de octubre.

María Hahn dice que no envenenó a cuatro ancianos

Está acusada de dichos crímenes con el fin de apoderarse de su dinero

CINCINNATI, noviembre 3. (AP). Anna Marie Hahn ha negado ayer la acusación que se le hace de haber envenenado a cuatro ancianos con el fin de apoderarse de sus fortunas y dijo que «uno de ellos era tanto como un padre para ella.»

Declarando a su favor la procesada, que cuenta 31 años de edad, negó que hubiera falsificado el «testamento» de Jacob Wagner, en el cual aparecía ella como beneficiaria. Insistió en que había atentado cuidadosamente al anciano Gardner durante la semana que precedió a su muerte el 3 de junio.

Dos calígrafos declararon que el testamento estaba escrito por Mrs. Hahn.

Antes que la procesada prestó declaración su hijo Oscar, de doce años, quien negó que su madre conociera a George Obendoerfer, zapatero remendón de 67 años de edad que falleció en Colorado Springs el 1 de agosto así como también que la botella de veneno que fué hallada en la residencia de Mrs. Hahn fuera de ella.

Dijo que tenía un juguete químico en el sótano de la casa y que frecuentemente llevaba al sótano botellas con restos de productos químicos que aparecían arrojadas en un solar próximo a un hospital.

EL PRESIDENTE DE TURQUIA DECLARA SU SATISFACCION POR LOS ANHELOS DE PAZ

ANKARA, Turquía, noviembre 2. (AP.)—El Presidente Kamal Ataturk, refiriéndose al discurso que pronunció en Chicago el Presidente Roosevelt denunciado a las naciones agresoras, dijo hoy que Turquia recibía «con el más favorable espíritu todas las excitaciones a la paz del mundo.»

Ataturk expresó fe en la Liga de las Naciones y en un discurso que duró dos horas ante la Asamblea Nacional dijo que «el desarrollo armonioso de las relaciones con sus vecinos es el principal objetivo de la política exterior otomana.»

SE CREE QUE EL TEMPORAL FUE LA CAUSA DE UN GRAVE ACCIDENTE DE LA AVIACION

SALT LAKE CITY, noviembre 2 (AP.) — Los expertos federales que han estado investigando el accidente ocurrido a un aeroplano transporte en que murieron 19 personas recibieron hoy la información de que en la noche del accidente había un fuerte viento.

Harry Hightmon, jefe de la división aereológica de Salt Lake City, declaró que el viento roló a ras de tierra del Oeste al noroeste, pero que carecía de informes acerca de lo que sucedía a alturas de 10,000 a 12,000 pies.

El «Mainliner» chocó el 17 de octubre con un pico a 10,000 pies de altura.

Las verdaderas
PASTILLAS
VALDA
evitan y tratan
CATARROS
BRONQUITIS
DOLORES DE GARGANTA

Inauguran hoy su casa social los autores teatrales

Lograron tan bello objetivo tras una labor digna de loa. Combinado hermoso programa

Esta noche, a las nueve, se inaugura la nueva casa de la Sociedad de Autores Teatrales de Cuba, que preside nuestro compañero César Rodríguez, en el antiguo Palacio Loredo, en Concordia 98, altos, entre Escobar y Gervasio.

Para dicho acto inaugural se ha preparado el siguiente programa:

Himno Nacional, por la Banda de Música Municipal.

1. Breves palabras por el señor César Rodríguez, Presidente de la Sociedad de Autores Teatrales de Cuba.
2. Fantasía Cuba. Solo de piano por el profesor V. Lanz.
3. «Sólo un recuerdo». «Yo sé que sufres». Por el tenor Oscar Lombardo, Jr.
4. Fragmentos Teatrales, por el señor Juan Bonich, crítico teatral de «El Mundo».
5. La Gran Jota, sólo de guitarra. Tu cariño, tango, Ayúdame a vivir, tango. Por la señorita Marianela Bonet.
6. Discurso del doctor Antonio Beruff Mendieta, Alcalde Municipal de la Habana.

Segunda parte:

1. Lupisamba, capricho cubano. Solo de piano por Vicente Lanz.
2. Luna. El Madrigal de tus manos. Por la soprano señorita Leopoldina de la Campa.
3. Flores negras. Déjame quererte. Por el tenor René Cabezas.
4. Recitaciones por la señorita Eusebia Cosme.
5. Discurso-resumen, por el doctor Juan J. Remos, Secretario de Estado.

SORPRENDIDO UN LADRON CON LA ROPA QUE ROBO

Cecilia Paris Hernández, de 40 años de edad, vecina de San Lázaro 118, tercer piso, había salido de su casa a un individuo mestizo que bajaba la escalera ,llevando en sus manos un dencia y al regresar a ella sorprendió paquete que contenía ropa y varios objetos. Al preguntarle donde iba con el bulto, el desconocido, atemorizado, lo arrojó al suelo, dándose a la fuga.

Cecilia corrió tras el ladrón hasta que intervino el vigilante 2775, R. León, que logró detenerlo y conducirlo a la tercera estación.

El detenido dijo nombrarse Emilio Rojas Gómez, de veinte años de edad y, sin domicilio conocido, siendo enviado ante el Juez de Instrucción de la Segunda, donde se confesó autor del robo. Ingresó en el vivac.

MENOR INTOXICADO

En el primer centro de socorro, fué asistido de graves síntomas de intoxicación el menor Arnaldo Prieto Garay de tres años y vecino de Manrique 180. Sufrió la intoxicación al ingerir una pastilla de permanganato que había en el suelo.

«TALUA» SE QUEDO CON UNAS MONEDAS QUE LE DIERON A CAMBIAR

Pablo Herrera Blanco, del comercio y vecino de Manrique 172, denunció en la Policía Secreta, que de la vidriera de su propiedad, sita en Monte 2, un tal Carlos, que acostumbra merodear la misma, se apoderó de ochenta monedas de cinco centavos que le dió para que las cambiara en pesos.

Agrega el denunciante que el acusado es conocido por «Talúa».

CRONICA HABANERA

ONOMASTICO

Es el santo, hoy, de la graciosa jovencita Silvita Matas y Graupera a la que felicitamos.

EN EL CINE RIVIERA.— Un gran estreno presenta hoy el concurrido cine Riviera del Vedado.

«Yo asesiné» producción de espectacular argumento que interpretan magistralmente Lewis Stone y Tom Brown, pasará por la pantalla en las tandas elegantes del favorecido teatro.

Complétase el programa con otro magnífico estreno: «La carrera de la muerte» por Dorothy Wilson, que se exhibe a las cuatro y quince y ocho y media.

El viernes próximo hasta el domingo, «La vida de Emilio Zola» la monumental producción de Paul Muni.

Ayer asistieron al Riviera numerosas familias con motivo del estreno de «Asesinato sin clave» por Walter Connolly en el papel del detective Nero Wolfe, que gustó mucho.

Entre las señoras anotamos este grupo:

María Reboul Vda. de Zorrilla, Lolita Rams Vda. de Gaye, Guillermina Someillán de Rasco, Herminia Rodríguez Vda. de Argüelles, Sarita Larrea de García Tuñón.

Cristina Kindelán de Mendoza.

Mirta Martínez Ibor de del Monte.

María Grosso de Izquierdo, Chela Robelín de Morales, Nena Avendaño de Santeiro, Sofía Zorrilla de Juliá, María Eugenia Alvarez de la Campa de Fuentes, Guillermina Rasco de Rasco, Ectela Riva de Blanck, Carmela Llanos de del Real.

Carmen Giménez de Cadenas.

Nena de la Torre de Armand, Matilde Peláez de Dopico, Julia Aballí de Quero, Panchita Suárez Murias de Solo, Josefina Pividal de Vasconcelos, Luisa Manrrara Vda. de Venero, Beba Moya de Díaz, Mercedes Ravelo de Lutz.

Georgina Menocal de Sardiña.

Isabel del Barrio de Llansó.

Hilda Sarrá de Mejer, Marión Grinda de Basarrate, Carmela Sampedro de Argüelles, Totó Mederos Vda. de Sampedro, Bebita Miyares de Juncadella, Fefa Inclán de Caballero, Cuca Inclán de Hevia, Emma González de Azqueta, Betty Paz de Posada, Adolfina Enríquez de Bolívar.

Margarita Mendoza de Miyares.

Maricusa Sampedro de Vinnet, Zoila Guedec de Colete, María Antonia Carrión de Botet, Lar Juarez de Medina, Isabel Galdós de Armas, Caridad Rosales de Alzugaray, Nenina Rosales de Cossío, Concha Rosales de Freyre, Milly Mendoza de Ferrer, Consuelo Zubizarreta de Martínez.

Edelmira Sampedro.

Mignonne Menéndez de Suárez Bustamaite.

Conchita Montoto de Cerra, Gloria Montoto, María Antonia Alvarez de Flori, Mercedes Morales Robelín, Carmela Caballero de Quesada, y la señora de Tella.

Y Herminia Moltalvo.

Señoritas:

Rosario González Labarga, Gloria Rasco, Isolina Ortega, Minita Pérez Chaumont, Elvira de la Campa, Elena de Solo, Raquel Jaquet, Mariana de Armas.

Gloria Mencía.

Armantina Rodríguez Cáceres.

Poupee y Maréa Elena Venero, Eloisa y Julita Paz, Anita, Ada y Graziella de Blanck, Cuca Martínez de Hoyo, María Antonieta Zaldívar, Gladys Sánchez Parra.

Alicia Cadenas.

Ada Dopico, Glorita Barraqué, Marta Sánchez Baraqué, Margarita Morales Robeln, Lourdes Vasconcelos, Lourdes Caballero, Lidia Pomares.

Y Lolita Coroalles.

Luis de POSADA

Hoy cuesta menos que nunca hablar por LARGA DISTANCIA

Cuando usted esté ausente, evítese preocupaciones llamando a su hogar u oficina para saber como andan las cosas allí. Observe la notable rebaja en las tarifas de LARGA DISTANCIA por las noches y durante todo el día del Domingo:

DESDE LA HABANA A:	TARIFA DE NOCHE Y DOMINGOS	DESDE LA HABANA A:	TARIFA DE NOCHE Y DOMINGOS
Arroyo Arenas	.10	Guantánamo	1.75
Bayamo	1.75	Güines	.25
Baracoa	1.75	Holguín	1.75
Bauta	.25	Manzanillo	1.70
Camagüey	1.40	Mariel	.25
Cárdenas	.50	Matanzas	.40
Ciego de Avila	1.20	Pinar del Río	.65
Cienfuegos	.80	S. Ant. de los Baños	.25
Cotorro	.10	Santa Clara	.90
Guanajay	.25	Santiago de Cuba	1.75

NADA DA TANTO POR TAN POCO — CUBAN TELEPHONE COMPANY

LAS TARIFAS DE LARGA DISTANCIA SON MAS BAJAS DESPUES DE LAS 8 DE LA NOCHE Y DURANTE TODO EL DIA DEL DOMINGO

¡Duerma Bien, SEÑORITA!

Al primer síntoma de un catarro aplíquese libremente MENTHOLATUM en las fosas nasales, las sienes y la garganta. MENTHOLATUM refresca y calma los nervios irritados y pronto da una deliciosa sensación de bienestar. Ud. podrá gozar entonces de un sueño tranquilo y reparador.

MENTHOLATUM

Chamberlain está convencido de que el equilibrio de Europa se puede lograr mejor por Roma que por Berlín

Se cree que la formación del peligroso eje Roma-Berlín es la cristalización de una serie de crasos errores que han cometido Francia y la Gran Bretaña en varias épocas

LONDRES, noviembre 1. (The N.Y. Herald Tribune).—La situación internacional de Europa no puede ser calificada a menos que se conozcan exactamente la extensión y orientación de la entente italo-germana, generalmente descrita como eje Berlín-Roma, pues es un hecho que la paz o la guerra en el continente depende del sesgo que tome esa combinación política.

El origen del desarrollo gradual del eje Berlín-Roma forma una de las páginas más sombrías de la serie de errores cometidos por Francia y la Gran Bretaña, todos propicios al acercamiento de Hitler y Mussolini. Más adelante la historia de este período será una dolorosa lección para los estadistas de París y Londres. De todos modos, nada puede borrar este engendro diplomático y uno tiene ahora que considerar sus resultados.

El eje Roma-Berlín representa en Europa un factor político activo, capaz de provocar una conflagración general. ¿Cuál es la naturaleza exacta de esta combinación?

igual a la entente anglo-francesa la

Primeramente, debemos decir que cooperación italo-germana no está concretada especialmente en un documento formal. Sin embargo, en el transcurso de este año, Roma y Berlín han discutido ciertos problemas de acción política y han convenido en un determinado plan de acción en el caso de ciertas eventualidades, lo que hace posible tener una idea perfectamente clara del carácter del célebre eje.

La cooperación itala-germana está dividida en dos partes principales: Primera, acción concertada diplomáticamente para ayudarse mutuamente en lograr los objetivos deseados por cada parte. Segunda, una acción militar conjunta, en caso de necesidad de hacerle frente a una agresión de otras potencias contra ambos estados o contra uno de ellos.

Contrario a la entente anglo-francesa, que está basada en la unidad de propósitos entre Londres y París, de hacerle frente a la amenaza del militarismo germano, Mussolini y Hitler están confrontando la dificultad de que sus intereses esenciales son opuestos. El interés de Italia está en el Mediterráneo, mientras que Alemania está interesada en la Europa Central y Oriental.

No sólo eso, sino que los objetivos vitales de Alemania e Italia chocan en la cuenca del Danubio. De no haber sido por la cuestión de Etiopía, Italia hubiera estado ahora firmemente consolidada en el frente tripartita, con Francia y Bretaña, con el propósito de resistir el auge de Alemania en la Europa Central.

Pero es inútil lamentarse de eventos pretéritos. Mussolini y Hitler, por fuerza de las circunstancias han logrado vencer la aversión mutua que sentan llegando ahora a un estado de estrecha cooperación diplomática.

Las reglas que gobiernan la labor conjunta diplomática de Berlín y Roma, son las siguientes: Ambos gobiernos se consultan al surgir cada caso, sobre la mejor manera de obtener éxito mediante una acción conjunta, en logro de un objetivo común o mediante el apoyo de la política del otro, orientada hacia un objetivo particular. Por ejemplo, Roma y Berlín actúan conjuntamente contra la amenaza comunista en Europa, pero la diplomacia alemana actúa en un plano secundario en cuanto a la política italiana en España. Por otro lado, los italianos apoyan la expansión germana hacia el Oriente y la posición germana en cuanto a sus colonias.

Sin embargo, hasta ahora no existe un tratado de alianza irrevocable comprometiendo a Roma y Berlín a la obligación de una acción común y apoyo mutuo en todo momento. En varias ocasiones se ha tratado de redactar tal documento, pero hasta el momento no ha llegado a un estado de ratificación oficial.

Ahora tocamos el aspecto más importante del eje Roma-Berlín, el militar. Aquí, nuevamente, no existen todavía obligaciones escritas. Más de una vez, especialmente de Berlín, se ha sugerido la realización de una alianza regular militar pero hasta ahora no se ha ido más allá de discusiones verbales entre los expertos y la presencia del Duce en las maniobras militares alemanes no significa en lo absoluto que la alianza haya sido ya firmada, sellada y ratificada.

Sin embargo, es absolutamente cierto que por acuerdos hechos entre ambos gobiernos sus estados mayores han establecido consultas de carácter permanente para formular métodos de colaboración en caso de una guerra europea. Como en el caso de la entente Franco-Inglesa, avant guerra, la colaboración de los estados mayores no crea una obligación en los respectivos gobiernos. Pero sería tonto desestimar su importancia. Como están las cosas en los momentos actuales la cooperación militar italo-germana está basada en la siguiente fórmula, aceptada por ambos gobiernos.

«Ambas partes convienen que en el caso de que una de ellas sea atacada por más de una potencia, la otra la ayudará».

Estas palabras expresan la esencia del eje Berlín-Roma en su fase actual. Si, por ejemplo, Italia se vé envuelta en una guerra con la Gran Bretaña, Alemania puede mantenerse neutral, pero si Francia se une a Inglaterra, automáticamente Alemania entrará de parte de Italia, desencadenándose así la guerra general europea.

En otras palabras, la fórmula anterior, la autenticidad de la cual no se puede dudar, le da a Italia la garantía alemana contra el riesgo de verse obligada a combatir por sí sola una combinación anglo-francesa. El gobierno inglés conoce la existencia de esta obligación y de ahí su renuencia a adoptar los puntos de vista de sus «Jingoistas furibundos», que tan ligeramente hablan de «volar a Italia del Mediterráneo».

Hoy en día, en Europa, la entente anglo-francesa representa una combinación cristalizada en una forma que es perfectamente clara a todos observadores, pero el eje Berlín-Roma aún se halla en estado de desarrollo formativo político. Sería arriesgado predecir si la fórmula mencionada arriba quedará transformada en obligación de apoyo militar, incondicional, bajo todas circunstancias, o si será debilitada por la introducción de reservas que harían posibles la mejoría en las relaciones anglo-italianas.

Ahora tal vez se hace más comprensible el propósito de los esfuerzos persistentes del primer Ministro Chamberlain, hacia un acercamiento con el Duce. La política británica es evitar que el eje Berlín-Roma se convierta en amenaza permanente al equilibrio de las potencias de Europa. Chamberlain está convencido de que esto se puede lograr con más facilidad, vía Roma, que vía Berlín.

Mala Digestión—Acidez—Gases

Una fórmula notable para aliviarse y evitar complicaciones

Es interesante saber por qué una cucharadita de Magnesia Bisurada en un vaso de agua alivia en seguida la acidez y todo malestar debido a mala digestión.

Lo que más causa somnolencia, pesadez, eructos agrios y gases, después de las comidas, es el exceso de ácido que con frecuencia se forma en el estómago—y que si se deja acumular más tarde ocasiona dispepsia, gastritis, y dolencias mucho más serias.

El mérito de la Magnesia Bisurada consiste en que neutraliza ese exceso de ácido—aliviando el malestar en tres minutos, y, lo que es más importante, suprimiendo el foco inicial de graves complicaciones. Por eso la Magnesia Bisurada es lo indicado en lugar de estimulantes digestivos o tabletas calmantes corrientes que, si bien puede que alivien momentáneamente, permiten que subsista el peligro mayor, la hiperclorhidria.

La Magnesia Bisurada es innocua y agradable. Puede tomarse en cualquier momento, aún inmediatamente después de comer. Trae bienestar y ayuda la digestión. Pida Magnesia Bisurada en las buenas farmacias. Viene en polvo y en tabletas, nunca líquida.

MAGNESIA BISURADA

PAGO CON UN CHEQUE QUE NO ERA SUYO

Augusto Labourdette Batet, de 43 años, gerente de «Labourdette y Co.» establecidos en Teniente Rey número 51, participó a la policía que un individuo blanco, como de 50 años de edad, se presentó en su comercio y después de discutir precios de pieles y suelas, hizo una compra por valor de 56 pesos.

Para abonar el gasto entregó un cheque por valor ya referido y que estaba firmado por Antonio Suárez.

Al tratar el denunciante de hacer efectivo el cheque en la sucursal del Royal Bank of Canadá, fué notificado que ese documento pertenecía a un depositante que no pudo hacerlo efectivo en el año de 1934, por haber cerrado sus puertas dicha sucursal bancaria.

✝

E. P. D.

EL SEÑOR

LUIS FELIPE KOHLY Y EMBIL

HA FALLECIDO

DESPUES DE RECIBIR LOS SANTOS SACRAMENTOS Y LA BENDICION PAPAL

Y dispuesto su entierro para el día de hoy, a las 4.30 de la tarde; los que suscriben viuda, hijos, madre política, hermano, hermanos políticos y demás familiares y amigos, ruegan a las personas de su amistad, se sirvan encomendar su alma a Dios, y concurrir a la casa mortuoria, Villa Hortensia, Puente Almendares, Marianao, para acompañar su cadáver al Cementerio de Colón.

Habana, 3 de Noviembre de 1937.

Hortensia Maragliano Vda. de Kohly; Luis, Josefina y Odette Kohly y Maragliano; Eloísa Giquel Vda. de Maragliano; Miguel Kohly y Embil; Graciella Maragliano de Franchi Alfaro; Dolores de la Torre de Kohly (ausente); Francisco de Franchi Alfaro; Dr. Pedro P. Kohly; Alfredo y Guillermo Kohly; Dr. Juan de Dios García Kohly; Dr. Juan Luis Rodríguez; Alberto Carricarte; Rvdo. Padre Evelio Díaz Cía; Dres. Gabriel y Alejandro Casuso; Dr. R. Ameedo; Dr. Octavio Montoro.

MECD 2016

El lunes se celebraron las reaperturas del Congreso, la Universidad, el Senado, el Ayuntamiento y la conferencia sobre el radio. Y, naturalmente, hubo discursos. O sea, que fueron actos para abrir boca todos ellos.

Y de todo lo hablado, se destacan algunas frases del Honorable Presidente de la República, en el discurso «radiante». Dijo que: «la radiodifusión debe ser instrumento de paz».

Así que ya lo han oído los locutores; a ver si nos dejan en paz a los auricultores, auriculistas o como se quiera llamar a los oyentes; que se nos puede llamar tontos sin que se nos ofenda, por oír a tanto necio.

Fué una lástima que no nos correspondiera ayer dar el anuncio de José C. Vior, el admirable rotario y entusiasta aficionado a las pompas fúnebres, dueño de «La Nacional», la funeraria de Espada y San Lázaro. Porque ayer fué el Día de los Fieles Difuntos que a Vior le fueron más fieles que a nadie; porque se lo fueron hasta la tumba.

De Calcuta nos llegan noticias lamentables del Mohandas K. Gandhi, que anda mal de salud. Mal el corazón y alta la presión arterial. Por eso no ha podido entrevistarse con el Gobernador de Bengala, de donde se esperaba alguna luz. Así que, con este lamentable motivo, no habrá ninguna luz de Bengala.

Claro está que los nacionalistas bengalíes se encuentran profundamente afectados; casi trastornados.

Y la inseparable compañera del Mohandas, la cabra, loca.

Y las mujeres loquitas, claro, con las preciosidades que ha importado de París y de New York, la Casa Martínez, de Muralla 74 (esquina a Villegas) en telas estampadas propias para el invierno.

Sí; las mujeres, loquitas. Porque la que lleva un vestido hecho con tela de la Casa Martínez, va loquita. Lo pone, y loquita. Y no lo quita.

Dice un periodista japonés que habrá guerra antes de un año, y nos parece que, si la cosa sigue así, va a tener muchísima razón ese distinguido colega nipón.

Ahora, que esa noticia se nos parece muchísimo a aquella otra predicción de aquel que fué a un baile y, de pronto, se apagó la luz y comenzaron a sentirse porrazos a más y mejor. En fin, que se armó un «sal pa fuera» de esos que en la Habana llamamos los castizos: «de Pancho Alday».

Y cuando recibió un estacazo que le abrió en canal (más que el de Panamá) la cabeza, dijo muy sentenciosamente:

—Me voy, porque me parece que aquí va a haber palos.

Distinguidas señoras; y no digo «señoras mías» porque no quiero exagerar: la gran peletería «Trianón» que está en Neptuno y San Nicolás, está también en un apuro porque necesita liquidar a cualquier precio lo que le queda del pasado y ya está vendiendo los zapatos de temporada. Todos con Patente 9263. En la juguetería vecina; por si van juguetonas.

En la Habana se han producido 2,375 matrimonios en seis meses, que a su vez estarán produciendo otras cosas molestas, como por ejemplo, la subida de los alquileres.

Y conviene advertir a todos los recién casados, que a cada rato se produce algún suceso como aquel del Conde de Jibacoa, por el cuál un señor se dedica a estimular los bautizos. Y como puede ocurrir que otro millonario deje algo para los matrimonios que tenga más hijos, conviene irse preparando para batir el record.

Así que ánimo, y a cumplir cada uno su obligación.

Ahora que se acerca la temporada invernal, que es cuando suele venir algún turista con el exclusivo objeto de comprar algunas maracas y un par de castañuelas (porque así son de derrochadores los que a nosotros nos tocan; nos tocan las maracas) conviene vigilar a los fabricantes de tabacos malos. Para que se vendan los buenos. Como «Partagás». Y nada más.

Este lío de Italia-Alemania-Inglaterra, por la cuestión colonial, no nos huele muy bien. Porque la cuestión será por si se concede a Alemania alguna colonia, pero no huele a colonia; verdad.

Y ahora han preguntado a Eden si piensa mandar algunas fuerzas a Libia, para la defensa de Egipto, pero el joven ministro inglés ha dicho que no; que tiene bastantes fuerzas allí.

Y se explica que no necesite grandes ejércitos en Libia. ¿Para qué? Si en caso de combatir los ingleses en Libia, siempre las tropas enemigas serán, quieran que no, libianas.

Carlos Borromeo, Obispo, y Nicandro mártir (¡lo que debió sufrir con ese nombre!) son los santos de mañana, y ya lo saben las damitas que suspiran hasta desinflarse por un Carlos: hay que regalarles unas corbatas «Fancy Club» que, con las camisas «Premier», constituyen la elegancia suprema. Así, algunas, amarran al novio: por el cuello.

No olviden los señores comerciantes e industriales, llamar por teléfono a esta Administración con el objeto de reservarles espacio en las «CARCAJADAS», ya que sólo admitimos un anuncio diario de cada ramo de negocios. Por ejemplo: ya no admitimos ningún anuncio de tabacos. Ah, pero tabacos sí, los admitimos. Y por eso se lo anunciamos graciosamente. Vamos, sin gracia, pero sin cobrar nada por este anuncio.

Así que manden los tabacos a mano y los avisos por teléfono: no se vayan a confundir.

JOTA ARIS.

Cuba concurrirá a la Exposición Mundial de N. Y.

Se celebrará en el trancurso del año 1939. Designados los Comisionados por Agricultura

Los señores Luis Machado, Emilio Sánchez, Paulino Solés, Emilio Soto y el Presidente de la Asociación Nacional de Industriales de Cuba, señor Francisco Gómez, celebraron un cambio de impresiones con el Secretario de Agricultura, ingeniero López Castro, tratando sobre el programa a desarrollar por Cuba en la Feria Mundial de New York.

Los señores antes citados han sido designados Comisionados de Cuba, según se expresa en la parte dispositiva del siguiente Decreto promulgado por el Jefe del Estado a propuesta del Secretario de Agricultura.

Resuelvo:

Designar a los señores Luis Machado y Ortega, Rafael María Angulo y Mendiola, Paulino Solés y Estrada y Emilio Sánchez y Laurent para que, con carácter honorario, desempeñen, desde la fecha de la publicación en la Gaceta Oficial de la República de este Decreto, hasta que sea clausurada la Feria Mundial que se proyecta celebrar en la ciudad de New York en el transcurso del año de 1939, o hasta el momento en que tal proyecto sea abandonado, los cargos de Miembros de la Comisión para dirigir y organizar la asistencia de la República de Cuba a la expresada Feria Mundial.

Los Secretarios de Estado, de Agricultura y de Comercio, quedan encargados del cumplimiento del presente Decreto, en cuanto respectivamente les concierne.

LA ACADEMIA NACIONAL DE ARTES Y LETRAS, ABRE SU CURSO

El próximo viernes, cinco de los corrientes, a las ocho y media de la noche y en su local de Acosta y Compostela, la Academia Nacional de Artes y Letras inaugura el curso 1937-1938, con el siguiente programa:

I. Himno Nacional por la Orquesta Sinfónica de la Habana.

II. Lectura de la Memoria de los trabajos realizados en el curso 1936-1937, por el Secretario General de la Corporación, Dr. Ramón A. Catalá.

III. El Lied. Discurso inaugural por el Presidente de la Academia, doctor Eduardo Sánchez de Fuentes.

La señorita Margarita Barroso, el maestro Gonzalo Roig, miembro de la Sección de Música de la Academia y la Orquesta Sinfónica, tendrán a su cargo las ilustraciones de esta disertación.

Agradecemos expresivamente a su Presidente, el notable musicógrafo doctor Eduardo Sánchez de Fuentes, la cortés invitación que nos envía.

UN CAMAROTE ESPECIAL Y MAGNIFICOS «MENUS» PARA UN GATO SIAMES

En le vapor «Virginia», en un camarote especial, rodeado de gran lujo, viaja el «Príncipe Rahula», un precioso gato siamés que envía como obsequio la señorita Louise Fraith, de Nueva York, a la señora Jean Lachan, profesora de la Universidad de Panamá.

El animalito, amparado por un billete, tiene todos los derechos que cualquier otro pasajero de cámara, y, además, algo que no tienen todos: el primer cocinero de a bordo a su disposición. Este «chef» está encargado de confeciconar menús especiales para el minino, según indicaciones que se han hecho, y que son servidos por un camarero que también fué aleccionado previamente.

Dicho gato era la senación a bordo.

DELINCUENTE DETENIDO

Los vigilantes Manuel Naves, Oscar Ruiz y Leopoldo Cid, del Bureau de Investigaciones, arrestaron a Alfredo Gallrdo (a) «Carne de Puerco», vecino de Santa Emilia letra B, porque a hacérsele sospechoso por ser un conocido delincuente, la ocuparon una lista oficial de la Lotería Nacional con varios números suplantados, correspondiente al sorteo pasado, varias hojas de billetes premiados, según su lista, ciento sesenta y nueve acciones para el próximo sorteo y 22 pesos en efectivo.

Asistirán más de cien mil personas a la Concentración

Así lo aseguran los escritos y telegramas que se reciben en la Secretaría del Trabajo

Unas cincuenta mil personas se han brindado para concurrir a la Concentración Pro-Pian Trienal del próximo día 20 en el Stadium Tropical, según nos ha informado el Subsecretario del Trabajo.

En las oficinas del señor Aurelio García Guerra se vienen recibiendo centenares de telegramas, suscritos por entidades obreras y patronales, lo que hace pensar a los organizadores del acto que al mismo concurrirán más de cien mil personas.

Las últimas adhesiones recibidas son de las corporaciones económicas de la Asociación de Colonos de Cuba, de los Veteranos de la Independencia, de las industrias del tabaco, de las empresas navieras y de otras más que aportarán, según prometen, su asistencia para mayor esplendor del acto.

Convenio de trabajo

Ayer quedó resuelto el problema que mantenían los obreros y patronos del taller de confecciones de Bigelman, Atrán y Cía., al lograr el doctor Enrique Guiral Santiuste, letrado de la Dirección del Trabajo, que las partes en pugna suscribieran un convenio de trabajo que pone fin a todas sus diferencias.

SEGUNDO CONCIERTO de Carmelina Rosell.

Por segunda vez presenta hoy EL ENCANTO, en su audicióm excepcional, a la gran soprano CARMELINA ROSELL, cuyo concierto del miércoles pasado ha merecido los más férvidos elogios.
La acompañará la orquesta de Concierto de "El Encanto", que dirige el maestro Amadeo Roldán.

Esta audición saldrá por la nueva planta CMCK, de onda larga, en 1030 kc. y COCO, de onda corta, en 6010 kc.

Paulina Adriaensens,
Directora del Salón Francés de Sombreros, pronunciará unas palabras.

A las 9-30 en punto, la Srta. Paulina Adriaensens, Directora del Salón Francés de Sombreros, de EL ENCANTO, tomará unos minutos de esta audición extraordinaria para hacer una breve disertación en torno a los Sombreros.

HORA: de 9 a 10 p. m.
(Audiciones Transradiocubana S. A.)

El Encanto

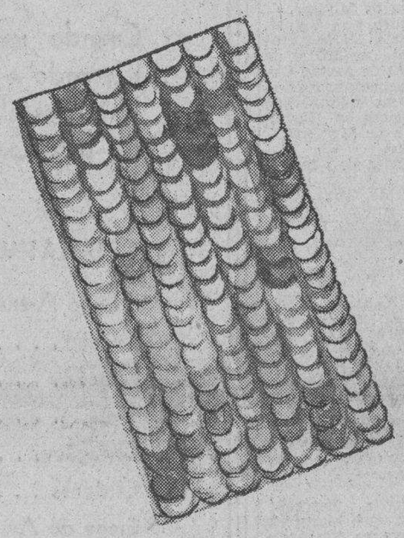
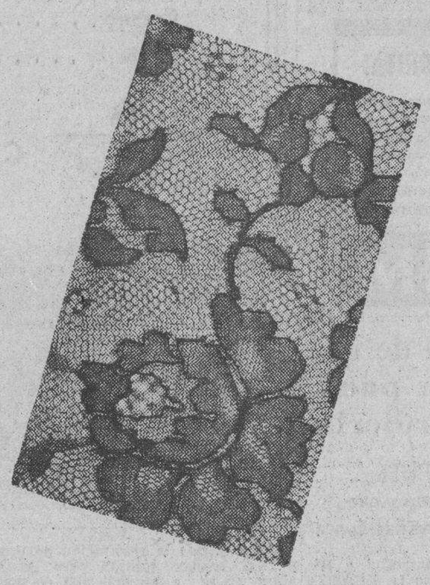
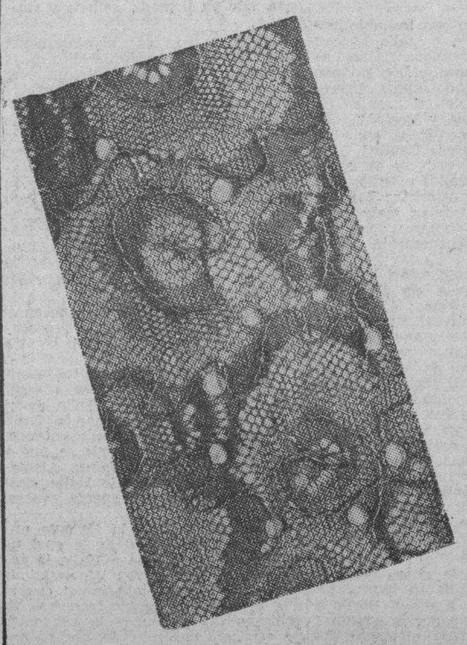

ENCAJES, TULES Y ADORNOS REAFIRMAN SU IMPORTANCIA EN LA MODA.

Hay una categoría de elegancias que sólo puede expresarse en la vaporosidad incomparablemente femenina del encaje y de tul. Por eso las primeras firmas francesas han dado a estos materiales en sus colecciones un lugar propio y destacado, y por eso EL ENCANTO, cuyas colecciones de novedades son una síntesis de las Exposiciones de Invierno de París, ha reunido para sus distinguidas clientes la más rica variedad de encajes, tules y adornos.

Forman parte de esta variedad los famosos encajes de Chantilly, de celophane y de metal y seda en todos los colores de moda, así como los más lindos encajes para blusas de mañana y tarde, los encajes de lana y metal multicolores para detalles y blusas, los tules con apresto de organdí, los tules floreados y matizados. Al lado de estos materiales puede usted admirar las más ricas novedades en broderies; pailletes en plata, oro y negro; galones de cuentas, canutillo, mostacilla y lentejuelas; flecos, cinturones, cintas y demás adornos que como complemento indispensable del vestido recomienda la moda.

Los precios de todas estas novedades, así como los de las pieles que en los más diversos estilos presentamos, son de la mayor conveniencia.

PLANTA BAJA.

El Encanto

M.E.C.D. 2016

9ª SECCION

TELEFONOS
Dirección M-3856
Jefe de Redacción M-1287
Sección de Sports M-7912

DIARIO DE LA MARINA

TELEFONOS
Quejas M-7911
A. Clasificados . . M-7915

9ª SECCION

AÑO CV — ACOGIDO A LA FRANQUICIA POSTAL — LA HABANA, MIERCOLES, 3 DE NOVIEMBRE DE 1937 — EL PERIODICO MAS ANTIGUO DE CUBA — PAGINA TRECE

LA ACTUALIDAD

Los nacionalistas de Panamá

También en Panamá, imitando a los del Comité Nacionalista Español de Cuba, se han unido los compatriotas nuestros y los panameños que aman de veras las grandezas y las glorias de la nación progenitora para ayudar a las aguerridas cruzadas que están forjando la España Nueva. También han constituído su asociación con el nombre de Comité Pro España Nacionalista de Panamá.

Nuestro Director, doctor José Ignacio Rivero, y el que redacta esta sección, han tenido el señalado honor de que dicho Comité haya tomado sendos acuerdos que anotan el óbolo de nuestra pluma por esa misma causa que ellos defienden. Las cartas respectivas en que se nos comunica el referido acuerdo iban a entregársenos personalmente por medio de su Presidente, señor Don Jesús Gargallo Centol. Pero por haber adelantado éste su salida de Panamá, en viaje a Nueva York, no pudo ser portador de ellas y el Comité nos las ha remitido por correo.

Por traslucirse en sus líneas el fervor españolista del mencionado Comité y porque así nos lo obliga la cortesía, publicamos ambas cartas.

Dice así la que va dirigida al doctor José I. Rivero:

«Panamá, R. de P., 16 de octubre de 1937:

Sr. Don José Ignacio Rivero,
Director de DIARIO DE LA MARINA.
La Habana.
Cuba.

Nuestro distinguido y admirado amigo:

El Comité Pro-España Nacionalista de Panamá, en su sesión celebrada anoche mismo, tomó el acuerdo, por unanimidad, de que, a su paso por la ciudad de La Habana, nuestro Presidente de Comité, Don Jesús Gargallo Centol, hiciese a Ud. una visita para testimoniarle la viva y sincera expresión de gratitud de los españoles nacionalistas de Panamá, por la entusiasta, decidida y españolísima campaña de su gran diario, en favor de la causa nacional de nuestra patria.

Cuando esta guerra termine y quede decidida sobre el ensangrentado suelo español la más grande lucha de ideales que ha conocido la Historia, Ud. señor Rivero, será uno de los que merecerán el bien de nuestra Patria. Su condición de hombre consciente de los decisivos momentos por que atraviesa España; su responsabilidad como Director de un importantísimo diario que es siempre un órgano de opinión y un conductor de muchedumbres y su cariño a la España gloriosa e inmortal, le hicieron ponerse desde el primer instante al lado de los que venían a defender los sacrosantos postulados con que España no solamente montó una civilización, sino también que descubrió, conquistó y civilizó un Nuevo Mundo.

La guerra está prácticamente ganada y pronto—Dios mediante—alboreará en España la paz. Con ella nos viene la recuperación de nuestros inmortales valores morales y espirituales en un nuevo Estado que ha de remozar a España, libre para siempre de las tinieblas del comunismo y **una grande y libre.**

Sírvase Ud. aceptar, señor Rivero, la expresión sincera de nuestra gratitud conjunta con el testimonio de nuestra más distinguida consideración y aprecio.

Arriba España.

El Presidente, **Antonio Rodríguez del Villar.** El Secretario, **José Luis Rubio.»**

He aquí ahora la carta destinada al que estas líneas escribe:

Panamá, R. de P., 16 de octubre de 1937.

II Año Triunfal.

Sr. Don León Ichaso.
La Habana.
Cuba.

Muy distinguido señor nuestro:

El Comité Pro-España Nacionalista de Panamá, en su sesión celebrada anoche, acordó por unanimidad aprovechar la favorable coyuntura del paso por esa hermosa ciudad de La Habana de nuestro querido Presidente, Don Jesús Gargallo Centol para que él, personalmente, hiciese llegar hasta Ud. un saludo cariñosísimo de confraternidad y gratitud por la brillantez y el entusiasmo con que Ud. viene defendiendo con su españolísima pluma, los postulados de esa cruzada redentora de España que es la causa nacional acaudillada por el invicto General Franco.

Esperamos, pues, que nuestro Presidente dirá a Ud. con toda exactitud de nuestras predilecciones por sus artículos, de nuestra gratitud como españoles auténticos, así como del esfuerzo y del entusiasmo con que aquí, en Panamá, procuramos coadyuvar en cuanto nos es dable y posible a divulgar la verdad de cuanto ocurría en España años atrás y de cuanto ha impuesto esta guerra si España no había de hundirse definitivamente en los abismos del comunismo.

Sírvase Ud. aceptar la sincera expresión de nuestra amistad y con fervientes votos por su ventura personal y, al grito señero de ¡Arriba España!, quedamos de Vd. muy attos ss. ss.

Por el Comité Pro-España Nacionalista.

El Presidente accidental, **Antonio Rodríguez del Villar.** El Secretario, **José Luis Rubio.**

Nos resta solamente pagar con nuestro agradecimiento la hidalga deferencia y amabilidad del Comité Pro-España Nacionalista de Panamá. No necesitamos estimularlo en su nobilísima misión, porque su devoción patriótica brota por sí misma espontáneamente. Lo que sí podemos asegurarle es que tanto en el Director del DIARIO DE LA MARINA como en mí tienen un cooperador sincero y constante.

León ICHASO.

JABON HENO DE TRAVIATA
Sin rival por 5 ¢.

ORO
Y TODA CLASE DE MONEDAS
COMPRO Y VENDO
Garantía y solvencia.
Llame o escriba a
RAMON DEL VALLE
TTE. REY 33.
M-7611 —— M-8531

PALMA DE MALLORCA ES LA BASE DE TODAS LAS OPERACIONES AEREAS CONTRA BARCELONA Y EL RESTO DE ESPAÑA OCUPADO AUN POR LOS ROJOS

DETENIDO EN EL CALLAO UN VAPOR ABANDERADO EN EL JAPON CARGADO DE MUNICIONES DESTINADAS A LOS ROJOS

Se trató de hacer ver que dichas municiones habían sido vendidas por el Gobierno de Bolivia al de México

Tres gobiernos están complicados en el asunto: el japonés, que supone que la carga es para los rojos; el mexicano, por la venta hecha a su nombre y el peruano, donde está el barco

LIMA, Perú, noviembre 2. (The N. York Herald Tribune).— El vapor «Florida Marú», de nueve mil toneladas, de la compañía marítima japonesa Kawasaki Kisen Kaisha, que debía haber salido rumbo a Moliendo, a mediados de septiembre, está aún en el puerto del Callao. Se tiene entendido que a bordo de dicho barco hay mil toneladas de municiones ostensiblemente vendidas por el gobierno boliviano al gobierno mexicano y consignadas a Manzanillo.

Cargando distintas clases de hierros a lo largo de la costa peruana, el vapor había llegado al puerto norte de Eten, cuando el gobierno japonés ordenó que regresase al Callao pendiente de la investigación del cargamento de municiones. El barco llegó al Callao en septiembre 18.

Tres gobiernos están complicados en la investigación. El japonés, que aparentemente, cree que las municiones, en realidad están destinadas al gobierno rojo español, el mexicano que está investigando la venta hecha en su nombre y el peruano, en cuyo puerto principal el vapor ha sido detenido.

Magnífica cosecha de aceitunas

SEVILLA, Nov. 2. (The N. Y. Herald Tribune).—Los nacionalistas en el sur de España acaban de recoger una cuantiosa cosecha de las célebres aceitunas verdes de Sevilla, de las cuales la unión americana es mayor consumidor.

La calidad de este año es excelente y la cosecha está especialmente libre de aceitunas dañadas. Se calcula que la cosecha ha rendido ocho mil barriles de aceitunas reinas y treinticinco mil de manzanillas finas las cuales están ahora en proceso de curación en las fábricas de aquí y de otros puntos cercanos.

En el consejo de administración formado por el régimen insurgente para la protección de la economía en su territorio, se ha fijado el mínimum de los precios para la exportación. Se ha hecho un surtido normal de acuerdo con los distintos tipos de la cosecha actual y para tal surtido se ha fijado un mínimum de precios para los de once dólares por fanega. Las reinas y las manzanillas rellenas tienen un precio mínimo de quince dólares, setenticinco centavos por fanega. El primer embarque de las nuevas aceitunas saldrá de Sevilla en los próximos días y llegará a New York a mediado de mes.

Después de dos días de riguroso ayuno, y desaparecida ya la pesadilla roja, pudo el fotógrafo captar en Reinosa escenas como ésta, en que una linda reinosana saborea el dulce que le ofrece uno de los soldados de la Nueva España

Varios campos de aterrizaje fueron preparados en diversos lugares de la isla para futuras operaciones

Un corresponsal que visitó a Mallorca afirma que la Marina y el Ejército se encuentran completamente en manos de los jefes españoles. Recibimiento al Jefe militar de la base

PALMA DE MALLORCA, vía París. (Sin censura). (The N. Y. Herald Tribune).—Mallorca está administrada hoy en día en plan de guera porque la Isla es utilizada como base de todas las operaciones aéreas contra Barcelona y el resto del territorio rojo español.

Esta información fué suministrada por Ramón Franco, hermano del generalísimo Franco y ex-ataché del Aire de la Embajada española en Washington. Ramón Franco, actualmente es coronel y era hasta el miércoles pasado jefe nominal de la aviación española en las Islas Baleares. En ese día fué relevado por el vice-almirante Francisco Moreno Fernández, quien fué nombrado comandante en jefe de todas las fuerzas navales militares y aéreas que están colaborando en el bloqueo de los puertos en el Mediterráneo.

Como quiera que fuí invitado por el coronel Franco a almorzar y también me recibió en otras ocasiones con la afabilidad característica del español, tuve ocasión de preguntarle si su puesto como jefe de la aviación española lo mantenía ocupado. El contestó: «Sí, pero es casi todo trabajo de oficina. En estos días no tengo oportunidad de volar, lo que realmente siento.»

Explicando la actividad de la aviación nacionalista en las Islas, Franco continuó: «Diaria y nocturnalmente realizamos raids contra los rojos, concentrando nuestra atención sobre Mahon, en Menorca, que es un gran puerto de guerra y también sobre Cataluña entre Barcelona y la frontera francesa y Valencia y Tarragona. Tenemos un destacamento de ciento sesenta aviadores españoles acuartelados en el aeródromo de San Juan, cerca de Palma».

Más tarde el coronel Franco me llevó en auto a un viaje de inspección al aeródromo. Ninguno de los dos salimos del auto. Vi una docena de hombres con uniformes de la aviación española.

Hay hidroplanos y aeroplanos en todas partes alrededor de Mallorca pero las bases principales están en Pollensa, para los alemanes, en donde conté doce poderosos aviones de bombardeo, en la bahía de Alcudia: para los italianos San Juan Pondica y la bahía de Palma. Además, también hay numerosas pequeñas bahías, bien resguardadas, que podrían algún día ser transformadas en bases para hidroplanos. En algunos lugares observé que los obreros estaban limpiando y nivelando el terreno supuestamente en preparación de nuevos campos de aviación. Es evidente que los aviadores italianos y germanos no se llevan bien. Por eso viven en hoteles distintos y bases separadas y cuando se encuentran en el único cabaret de la Isla o en las numerosas «american bars» que aún quedan como recuerdos de la invasión de turistas anglo-americanos de días más felices, se ignoran por completo o sólo cambian saludos fríos...

Cuando visité por primera vez a Pollensa llegué solo y sin previo anuncio. Encontré un gran número de aviadores vestidos con el mismo uniforme kaki, con barra de oro en el pecho izquierdo, que había visto en Avila, Salamanca y otros centros nacionalistas. Los hombres están alojados en numerosas villas y hoteles alrededor de bahía Pollensa, anteriormente centro de turistas.

Cuando volví a Pollensa para mi segunda visita fué en compañía de dos corresponsales europeos y la comitiva oficial y puedo asegurar que no había aviadores alemanes en el campo. Algunos hidroplanos se mecían en la bahía pero un avión es un avión especialmente cuando todos están pintados y marcados con la característica de la aviación nacionalista. Si la aviación en Mallorca se halla en parte bajo auspicios extranjeros, debe de admitirse que el ejército y marina se hallan completamente bajo el dominio español aunque hay que hacer una salvedad en la marina en cuanto a sus submarinos.

En el desfile que se llevó a cabo el pasado miércoles para recibir al vice-almirante Moreno Fernández presenció un imponente desfile de fuerzas navales y militares españolas, las últimas compuestas de requetés y carlistas.

Incidentalmente, la aviación no tomó parte en esta demostración. El coronel Franco me explicó que se había pedido que contribuyera por lo menos un escuadrón de sus hombres, pero renuentemente se vió obligado a contestar que no podía disponer de un solo individuo a pesar de que era cuestión de recibir al hombre que iba a ser comandante supremo de todas las fuerzas.

En cuanto al número de tropas españolas sobre las armas en la Isla, es difícil dar una apreciación exacta, debido a las exageraciones de los informantes. Los falangistas dicen que tienen treinta mil hombres entrenados y armados. Esta cantidad debe incluir a los requetés.

Dr. ROSATI
DENTISTA
O-Reilly 67 — Tel. A-9422

El Gobierno de E. U. ha declinado la proposición de Cuba referente a mediación en la guerra española

En la nota indican que han establecido hace tiempo una política de no intervención en el expresado conflicto y que han rechazado ya proposiciones análogas a la de Cuba

WASHINGTON, noviembre 2. (AP). Los Estados Unidos han declinado la proposición que hizo el gobierno cubano a las naciones de América consistente en realizar un esfuerzo para restaurar la paz en España.

El texto de la respuesta de los Estados Unidos a la proposición cubana fué dado a la publicidad poco después de haber sido informada la Secretaría de Estado que la nota se había recibido por el gobierno cubano.

La nota que el Embajador Wright entregó al secretario de Estado de Cuba señor Remos, expresa la esperanza de que se encuentre algún método que ponga fin a la guerra civil española. Sin embargo, indica que los Estados Unidos han establecido ya desde hace tiempo su política de no intervención, con referencia al conflicto español, y que ha rechazado invitaciones análogas a las que hace ahora Cuba.

La comunicación recuerda que el gobierno uruguayo había hecho dos proposiciones a los Estados Unidos, las cuales fueron declinadas por el gobierno de Washington, a fin de evitar toda intervención en los asuntos internos de otro país.

Una de las proposiciones uruguayas perseguía el reconocimiento de los derechos de beligerancia a los regímenes de Burgos y de Valencia. En otra ocasión el gobierno uruguayo propuso una acción conjunta de todas las naciones americanas encaminada a lograr un armisticio en la guerra civil española, esto es, una acción idéntica a la que propuso recientemente Cuba.

El gabinete de Cuba facultó no ha mucho al secretario Remos para que invitara a todas las repúblicas americanas a participar en una oferta conjunta de mediación en el conflicto español.

Pedro Martínez Fraga, embajador de Cuba en Washington, oficialmente comunicó la proposición de su gobierno al subsecretario de Estado mister Welles el 26 de octubre pasado.

Los observadores recuerdan que en dicho día el señor Martínez Fraga ordenó que el requisito esencial para cualquier mediación tenía que ser el consentimiento de las naciones americanas a la idea.

La nota de la proposición cubana dirigida al gobierno de los Estados Unidos, dice:

«El gobierno de Cuba, que contempla la guerra española con profunda pena, que emana no solamente de sus simpatías generales humanas sino también de la circunstancia especial de que Cuba es uno de los países fundados por la Nación Ibérica, ha creído conveniente invitar a todos los países del continente americano a que conjuntamente ofrezcan sus buenos oficios para preparar, primero, un armisticio, y más tarde, las condiciones de paz entre las dos fuerzas contendientes, representadas por una parte por el gobierno constitucional de Valencia y, por la otra, por el Estado español presidido por el general Franco.

«Y a ese fin tengo el honor de dirigirme a Su Excelencia, rogándole que comunique a su gobierno esta sugestión de mi gobierno, y al mismo tiempo, le haga llegar la invitación que le hace mi gobierno, a fin de que su gobierno preste su cooperación a este gran esfuerzo a favor de la cordialidad humana, a cuya causa están obligados los países que están convencidos de que únicamente un sereno y edificante espíritu de paz puede contribuir a la prosperidad y engrandecimiento de todos los países de la tierra.

«Mi gobierno considera, y así tengo el honor de comunicárselo por conducto de usted, que el procedimiento más práctico sería el siguiente: Una comisión internacional, constituída por representantes de los países de nuestro continente designados a ese efecto, dirigirá las más altas agencias de las dos fuerzas con la finalidad de obtener de ellas que consientan en un armisticio.

«Si ambas fuerzas aceptaran el armisticio, entonces la Comisión las invitaría a designar sus representantes para el propósito de discutir dentro de la conferencia, las posibilidades de pacificación y llegar a acuerdos definitivos que pusieran fin a la guerra.

«Si la Comisión internacional considerase conveniente la participación de ciertas potencias europeas que están claramente interesadas en el problema de España, esas potencias serían invitadas a designar y enviar sus respectivos representantes a las conferencias de paz.

«Ruego especialmente a Vuestra Excelencia que, al mismo tiempo que trasmite a su gobierno esta invitación del gobierno de Cuba y las líneas generales aquí establecidas, aconseje a su gobierno que si deseara formular alguna objeción o modificación al procedimiento, el gobierno de Cuba recibirá sus observaciones con placer y les prestará toda la atención debida.»

La contestación que ha dado el gobierno americano dice así:

«El pueblo de los EE. UU. ha seguido los progresos del infortunado conflicto de España con profunda pena, y los sufrimientos del pueblo de ese país han inquietado profundamente al gobierno y pueblo de los Estados Unidos. Es vehemente esperanza de mi gobierno, como lo es del pueblo americano, que se encuentre un método pacífico de terminar esa lucha.

«El gobierno de los Estados Unidos ha adoptado, como cuestión de principio, la política de no intervención en los asuntos interiores de los demás países, y con respecto al infortunado conflicto español mi gobierno anunció en agosto de 1936 que de conformidad con su bien definida política de no intervención en los asuntos interiores de otros país, lo mismo en tiempo de paz que en el caso de una guerra civil, este gobierno escrupulosamente se abstiene, por tanto, de toda intervención en la infortunada situación española.

«En cumplimiento de esta política, mi gobierno no pudo aceptar la proposición que tendiendo a la mediación le hizo el gobierno del Uruguay en agosto del año pasado, y se ha visto posteriormente obligado a declinar toda participación en otras proposiciones para una intervención conjunta en ese conflicto.

«El gobierno de los Estados Unidos confía en que a la luz de lo que precede el gobierno de Cuba apreciará completamente las consideraciones que le impiden asociarse a la acción propuesta por ese organismo.»

PANTALLAS A LA ORDEN
OLMO
AGUILA 133 M-8040

FALLECIO DE UN ATAQUE AL CORAZON, EN TRENTON EL CORONEL MR. L. COYLE

TRENTON, New Jersey, noviembre 2. (AP.)—El coronel Leónidas Coyle, de 60 años de edad, que durante catorce años ha sido jefe del servicio de extinción de incendios en los bosques, fué hallado cadáver en su apartamento del Downtown.

El médico forense Henry J. Majeski dijo que según tenía entendido Coyle sabía estado sometido a tratamiento hace varios meses de una dolencia cardíaca y de alta presión arterial.

EL CONDE CIANO HARA UNA VISITA A TURQUIA

ESTAMBUL, noviembre 2. (Havas.)—Sábese de buena fuente que el Conde Ciano, ministro de Relaciones Exteriores de Italia hará una visita a Turquía, embarcando dentro de la primera quincena del presente mes con rumbo a la ciudad de Angora, capital del estado turco.

REBELION EN EL PARAGUAY

BUENOS AIRES, noviembre 2 (AP).—Despachos de Formosa dicen que en La Asunción estalló esta mañana una revolución, que fué prontamente sofocada por las tropas de la guarnición; se rindió un regimiento completo adicto al coronel Franco.

«LA ESPAÑA DE HOY»

El frente de Aragón desde el punto de vista del Ejército Nacional

Con esta tercera crónica, dedicada al frente de Aragón, daremos por terminada la somera exposición de los datos indispensables para que el lector comprenda la inmensa importancia del citado frente en orden a la resolución final de la guerra de España. Ya lo hemos examinado en su significación general y en su conjunto; igualmente sabemos cómo están situados sobre él los Ejércitos rojos; veamos ahora la interpretación táctica y estratégica del territorio aragonés a la luz del interés nacional

En esa gran línea de batalla, el centro vital es la ciudad de Zaragoza y su comarca. Si los rojos hubieran sido dueños de Zaragoza desde el principio de la guerra, no sé lo que hubiera sido de los propósitos redentores del Movimiento español. Afortunadamente, Zaragoza, adherida con entusiasmo a la causa de la liberación, no solamente se ha sostenido intacta frente a las pretensiones marxistas, sino que ha dado un rendimiento colosal de heroísmo, de sacrificio y de ayuda económica.

Quizá con más elementos, y sobre todo con unos mandos locales más despiertos en algunos puntos de Aragón, los soldados nacionales—un puñado de hombres—que en el instante inicial hubieron de oponerse a las milicias catalanas y levantinas, habrían conseguido mantenerse sobre la línea del río Cinca; esa línea era preciosa, importantísima con vistas al futuro; motivos que no vale la pena de examinar ahora llevaron a abandonarla y fué necesario replegarse cerca de las tres capitales de las provincias aragonesas: Huesca, Zaragoza y Teruel.

La posesión de Zaragoza dejaba a Madrid incomunicado absolutamente con Cataluña; se cortaba en la capital de Aragón uno de los nudos esenciales de las comunicaciones hacia el Norte y el Nordeste.

Parece comprobado que en las dos primeras semanas de la guerra, el Gobierno de Madrid quiso hacer un esfuerzo supremo para acercarse a Zaragoza; pero la amenaza que sobre Madrid pesaba le impidió llevar a la práctica sus designios. De otro lado, el material extranjero que a toda prisa se compró no pudo llegar rápidamente al campo rojo merced a la gestión que en París llevó a efecto el Consejero de la Embajada de España, don Cristóbal del Castillo; en resumidas cuentas, Zaragoza quedó al margen de toda posibilidad de maniobra roja.

Al propio tiempo que la mencionada ciudad cubre una zona de comunicaciones de primer orden y domina estratégicamente vastas extensiones de territorio, los dos flancos, las dos alas del frente de Aragón desempeñan misiones de altísima importancia; el ala izquierda, apoyada en Jaca, impide el paso marxista hacia Francia por los caminos y ferrocarriles del Alto Aragón, al par que cierra la marcha sobre Navarra; el ala derecha, apoyada en Teruel, es una constante amenaza sobre Levante y sobre la provincia de Cuenca, o sea, sobre otros grupos de comunicaciones terminantemente decisivas para las poblaciones de Madrid y de Valencia.

Esto, desde el punto de vista defensivo. Pero la significación defensiva del frente de Aragón va a terminar de un momento a otro. Franco ha anunciado, o mejor dicho, lo ha comunicado al público aragonés uno de sus oficiales de Estado Mayor, que pronto dejará de oirse el cañón en el sector zaragozano, y que estamos en vísperas de una fulminante cabalgata rumbo a Levante.

¿Cuáles pueden ser las grandes victorias probables para la Causa Nacional y para el Ejército de España partiendo del frente aragonés?

La Historia y la Geografía mandan en la Estrategia. Desde hace centenares de años, los encuentros más importantes de los Ejércitos europeos se libran aproximadamente en los mismos lugares. Napoleón sistematizó y metodizó la interpretación militar del Continente Europeo. En nombre del sistema napoleónico, que no fué otra cosa que la aplicación de unas reglas claras a la Geografía y a la Historia, o si se quiere, la aplicación de una profunda visión geográfica e histórica a las necesidades de la guerra, se puede afirmar que el Generalísimo Franco habrá de perseguir una de estas tres finalidades: o bien la reconquista del Pirineo catalán con vistas a cortar o a dificultar extraordinariamente las comunicaciones de la España roja hacia Francia, o la toma de la ciudad de Lérida, y con ella el dominio de Cataluña, porque ya es sabido que la citada ciudad es la llave militar del territorio catalán, o el descenso hacia las riberas del Mediterráneo arrancando de las montañas de Teruel, y entonces podría quedar Cataluña aislada del resto de España

Nada se opone, por supuesto, a que se persiga a un mismo tiempo dos de de esas tres victorias; o acaso las tres. En los momentos actuales, el pensamiento del Caudillo español pertenece, como es natural, al mundo de los secretos, y nadie sería capaz de adivinar el contenido de los planes preparados por los Estados Mayores de Salamanca y de Zaragoza. Ni siquiera los conoceremos cuando se inicie la batalla, porque es veros mil que se trate de un conjunto de maniobras muy complejas, en las cuales será difícil averiguar, mientras no transcurra un cierto tiempo, cuál es la principal y cuáles las complementarias.

Es interesante hacer notar de qué modo se ha ido convirtiendo la lucha de España en una guerra del más amplio estilo. ¡Cuán lejos nos hallamos de aquellas marchas que unas pequeñas columnas legionarias efectuaban por tierras de Extremadura! ¡Cuán lejos, igualmente, de aquellos combates, prodigiosamente heroicos, pero locales, que milicianos y nacionales sostenían en la Sierra del Guadarrama! Las próximas batallas de Aragón tendrán la misma envergadura que las de la Gran Guerra, con la diferencia de que nosotros vamos a aplicar métodos, experiencias y material infinitamente más preciso y más perfeccionado.

Si en esas batallas la victoria viene al campo nacional rápida, completa, con logro de objetivos estratégicos finales, la guerra de España habrá entrado en su fase final. Todos los españoles adheridos al Movimiento libertador lo esperamos así. Y tenemos muchos motivos para creerlo. Si, por el contrario, alguna circunstancia inesperada hiciera que la victoria no fuera sino parcial, aunque muy importante, y llegaran los extremos rigores del invierno sin haber terminado la maniobra de conjunto concebida por Franco, quedaría el final aplazado por unos meses, y allá con la mejoría del tiempo se finiquitaría lo que hoy se dejara pendiente. Es natural que el intento esté encaminado al primero de los dos propósitos. Y pronto empezaremos a saber si hemos sido demasiado optimistas en el cálculo del tiempo necesario para terminar la guerra, o si se necesita un nuevo margen para coronar la magna labor del Caudillo de España. Ya quedan pocas horas. La ansiedad es muy grande, pero la confianza, la fe y la decisión de vencer son muchísimo mayores.

MANUEL AZNAR

9 de Octubre de 1937.

Están investigando el asesinato de un chino en Chicago

Fué muerto a tiros por un pistolero en plena calle; pero se ignoran las causas

CHICAGO, noviembre 2. (AP.)—Las autoridades están recomendando a los inescrutables ciudadanos de Chinatown que rompan el misterio que rodea la muerte de Chin Jack Lam.

Cuatro balas de revólver pusieron fin anoche a la vida de Chin en circunstancias que parecen copiadas de un cuento policiaco.

Chin avanzaba por la obscura calle, con la barba en el pecho mientras hacía frente a la lluvia. Un pistolero surge silenciosamente de las sombras, hace cuatro disparos y desaparece.

La Policía no hace caso de los rumores que han circulado acerca de que había sido muerto porque se negó a dar mil pesos para el fondo de la guerra chino-japonesa, pues todo el mundo sabe que donó 750 pesos a la suscripción en Washington.

Se ha podido saber que Chin abandonó el tong Leong en 1923 para pasar al tong Hip Sing y que desde entonces las dos organizaciones rivales han privado de la vida a unas 70 personas en toda la nación.

POLEMICA DE LA GUERRA

El porvenir está en Rusia..!

Bueno, que allí no se vive...! Que ahora tienen acéfalo el ejército, y acéfalas las provincias, y acéfalas las secciones...! Qué en sus noches de insomnio interminables, reclama Stalin afanosamente:

—¡Cabezas...! ¡Dénme cabezas...!

Pide cabezas que lo ordenen todo, las secciones, las provincias, el ejército, la mar...! Pero es como si no, no lo consigue. Las gentes ya tienen miedo de que si se presentan a los cargos, se quede con las cabezas, una vez separadas de los cuerpos...

* * *

En fin, que no hay salvación, y que en Rusia se extiende a toda prisa una completa situación de caos. Ya faltan treinta y nueve generales de Armada y de División, y ochenta y siete puestos directores de ministerios diversos. Ya faltan todos los jefes que podían discurrir alguna vez.

¿Entonces...? Lo de Bismarck.

Bismarck hablaba de Rusia con esta semejanza, tan exacta:

—Rusia tarda en montarse en el caballo, pero en cuanto que monta sale al trote...

Ahora, el caballo es Stalin, y son considerables los destrozos, porque la fuerza del trote depende de los ímpetus del bruto...

* * *

En fin, que no hay salvación, si no llevan a Rusia un estadista de renombre universal. Hay mucho que hacer allí! Ya allí se destruyeron muchas cosas, se hundieron muchos altares, y se llevó el dolor a muchos surcos.

—¡Cabezas...! ¡Dénme cabezas...! —está Stalin gritando a cada paso.

Hay que cederle a Rusia un estadista de renombre universal, que abandone este grito, que es inútil, y lo cambie por otro, más moderno, que exprese su política mejor.

El estadista de renombre, Azaña...

Y el grito suyo de guerra, que hablaba antaño tan hermosamente de barrigas y de tiros, ya puede en Rusia a estas horas contraponerse al de Stalin, porque ya el mismo autor lo abrevia así:

—¡Barrigas...! ¡Dénme barrigas...!

* * *

Ahora, no hay jefes en Rusia. Es la ocasión de que consigan plaza dentro del Paraíso terrenal, todos los grandes cerebros del marxismo español, que tiene tantos.

Ya están cesantes allá. Y ved que la providencia les depara otras plazas, de repente, en el sitito mejor del Paraíso...

A quien, a pesar de todo, no debieran llevar es a Indalecio. Y no porque coma mucho, que eso es una desgracia involuntaria, el probrecillo de Dios, sino porque cualquier día pudiera sucederle una catástrofe...! Suponed un domingo de Moscú. Ved a D. Indalecio en una calle tirado a todo lo largo, e imaginaos que le dice un guardia:

—D. Inda, por Dios, levántese...!

D. Inda le responde tristemente:

—Amigo guardia, no puedo...!

—¿Es que se siente usted mal?

—Es que todas las manzanas del árbol del Paraíso me las acabo de beber en sidra...!

* * *

Deben marcharse estos hombres. Rusia los necesita con urgencia para su reconstrucción. Pero el señor Azaña, el estadista, le es absolutamente imprescindible a la mayor brevedad!

En Rusia ya saben de él. Con que se presente, basta. Es el que titulaba «El Liberal» el mayor estadista de este siglo...

Irá, verá, y vencerá. Es el que titulaba otro periódico el Fénix de la República.

En España, hubo dos Fénix: uno Lope de Vega y otro él. Lope de Vega, Fénix en el verso; él, Fénix en la política. Rusia debe entregarle sus destinos sin discutirle este nombre.

Porque es verdad que se dice que Fénix, hubo uno solo.

Fénix macho, en efecto, hubo uno solo.

Pero tuvo que haber un Fénix hembra...

Pedro FARIA

DEL MOMENTO NACIONALISTA ESPAÑOL

Esta propaganda es auspiciada por el Comité Nacionalista Español y dirigida por su Sección de Propaganda, y se radia todos los días por las emisoras «CMCD» (onda larga, 950 kilociclos) y «COCD» (onda corta, 1,350 kilociclos), ambas de «La Voz del Aire».

Para todo lo relacionado con el Comité, diríjanse a sus oficinas, en los altos del Banco del Comercio, entrada por Obrapía. Teléfono M-9086. Apartado número 2574.

Audición del mediodía, de 1.00 a 1.30 p.m.

Audición de la noche: de 7.30 a 8.15 p.m. Los lunes y jueves, de 7.00 a 7.15 p.m. Los domingos no hay audición.

LAS NAVIDADES DEL SOLDADO

Se acerca la tradicional fiesta con que la cristiandad conmemora el nacimiento del Señor y Redentor del Mundo, fiesta que en nuestra Madre Patria tomó caracteres específicos de trascendencia hogareña y social verdaderamente histórica. En la que se aproxima, aspira el Comité Nacionalista Español en esta República, tan íntimamente relacionada con la nación progenitora, a que no haya un soldado español, uno solo de los que hoy luchan por la reconstrucción española de España, sin que de alguna manera tangible y concreta perciba el recuerdo sincero y amoroso de sus hermanos de Cuba. Para ello se trabaja con todo el cariño que la idea reclama: para que tan plausible anhelo tome formas y dimensiones de acuerdo con su levantado significado moral y material, la espontaneidad nos dice de modo elocuente hasta dónde pueden llegar los buenos hijos que aman sin hipócritas reservas a la madre de todos en la tierra de nuestros mayores.

Una obra de esta naturaleza proclama un reconocimiento expreso de las devociones nacionalistas y determinan el plano donde se desarrolla la vida de nuestros íntimos afectos. Por lo tanto, no es de dudar que el espíritu hispano se vierta ahora hacia las trincheras para abocar en ellas a torrentes la verdad de nuestros sentimientos, dándoles modalidades prácticas, que cada nacionalista secunde la voz material del Comité Nacionalista Español y acuda al llamamiento con algo en el alma y en las manos; que los donativos formen montañas, que éstas se prolonguen a lo largo de la isla como una cordillera de realidades; que las almas se unan en los amores para que de su aliento se perfumen las lágrimas y los gritos de dolor; que seamos dignos de nuestras leales convicciones.

Y Dios y España, con los ojos vueltos hacia esta hermosa tierra, nos traerán la luz de su mirada para ver claro el camino a seguir.

F. I. A.

HOY Exposición HOY
DODGE 1938
NO DEJE DE ASISTIR HOY, a la presentación de los nuevos automóviles DODGE, en sus tres tipos CUSTON-DE-LUXE BABY... y vea la gloria del PASADO.
Se tomarán películas de la llegada de las familias, del interior del salón, etc...
El acontecimiento social del año, desde las 5 p. m. hasta las 10 de la noche en
ORTEGA Y FERNANDEZ
23 Y P. VEDADO
LOS KILOMETROS EN Dodge CUESTAN MENOS

LOS AZULES DEL ALMENDARES LE GANAN LA SERIE COMPLETA AL HABANA

CHARLIE GEHRINGER, DEL DETROIT, FUE PROCLAMADO EL PLAYER MAS UTIL DE SU LIGA

DESDE EL BULL PEN

(Por PEDRO GALIANA)

Johnny Cruz quiere ser coach del team Olímpico de Boxeo.—Tommy Farr le teme a las demandas londinenses.—Los Cubs ofrecieron a Gabby Hartnett al Boston

ESTAS NOTICIAS NO SON CORRIENTES EN LOS BOX-SCORES: Es realmente un milagro que en menos de una semana Kid Chocolate haya aumentado más de siete libras, pero, sus «press agents»» afirman que SI... Johnny Cruz, que una vez gozó fama de poseer el mejor estilo de boxeo en el ring, está nuevamente en la ciudad, asegurándole a todo el mundo que es representante en Cuba del «Miami Tribune»... Johnny, además, aspira a que lo hagan coach de boxeo del equipo Olímpico cubano que irá a Panamá, lo cual podrá conseguir si encuentra de buen humor a César... Joe McCarthy, manager de los New York Yankees, estima que la mayor preocupación de un director de las Grandes Ligas surge en el invierno, cuando empiezan a hacerse los cambios de jugadores por los clubs... Temiendo demandas de «novias desconocidas» en su patria, Tommy Farr se fué para Inglaterra, dejando unos $50,000 en el National City Bank de New York... Tips: Farr ganó más de trece mil pesos en la tournée que realizó por distintas ciudades americanas tras de su pelea con Joe Louis... D-Arcy Flowers, manager del Trenton, insiste en que llevará el caso de Jorge Comellas ante el Juez Landis, si el joven lanzador cubano no aclara debidamente unas declaraciones que hizo contra los players del Salisbury, en un periódico local... Buscando anuncio, un «muertero» de Newark ofreció un servicio funerario a los parientes del player que batease mayor número de home runs en la temporada... Al Schacht, el cómico que gana $50,000 al año por entretener a los aficionados con sus tonterías en distintos parques de baseball, asegura que Jack Wilson, pitcher de los Medias Rojas de Boston, tiene más velocidad que Vernon Gómez, de los Yanks... Sólo por haber recibido una publicidad extraordinaria cuando fué acusado de un asalto y robo ocurrido hace siete años en el pequeño pueblo de Elizabeth, en N. J., el acusado Montague ha sido contratado por Hollywood, para ganar un millón de pesos en cuatro años, para hacer películas, dirigirlas y enseñar golf... Qué país más raro el de los americanos!!!

Casey Stengel pudo haber sido nombrado manager del club Newark, de la Liga Internacional, si no firma con los Bees de Boston... Y dicen los periódicos de New York que firmando en la organización Yankee hubiese ganado más dinero... El estar dedicado a la recría debe ser delicioso, especialmente cuando se vive en unagranja americana... De otro modo no nos explicamos que Man O-War haya ganado más de 350 libras desde que fué alejado de la vida activa del track... El viejo ejemplar ahora pesa 1,375 libras!!!... Los periódicos de New York admiten que la reapertura del hipódromo de Marianao por manos americanas ha de ocasionarle serio trastorno a las pistas de la Florida... Bill Slocum, un veterano cronista de N. Y., y gran amigo de los cubanos, está sin trabajo, pero, es posible que en el invierno se dedique por entero a la publicidad...

Joe Kuharich, guard

Aun estando en La Habana, la oficina de los New York Giants mantiene su contacto con Joseito Rodríguez, scout del team... Joe recibió ayer una llamada de larga distancia desde Gothan!!!

Cuando los Bees de Boston estaban sin manager, los Cubs de Chicago se acercaron a Jack Quinn y le ofrecieron a Gabby Hartnett por el pitcher Lou Fette y el catcher Al López, pero Quinn rechazó la proposición por estimar que a Hartnett no le quedan ya dos años de baseball activo... Ya arreglaron los Yankees el problema que tenían con el club Kansas City, de la Asociación Americana, designando manager a Billy Meyer, que trabajó este año con el Oakland, de la Liga del Pacífico... P. K. Wrigley, propietario de los Cubs, admite con franqueza que ha telefoneado varias veces a Branch Rickey, interesándose por los servicios del outfielder Joe Medwick...

En medio de la publicidad que siempre recibe el campeonato nacional profesional de baseball, los fanáticos tienen que haber perdido de vista la noticia de que los Cardenales han adquirido en un cambio al catcher Tommy Padden, del Pittsburgh, resolviendo así uno de sus grandes problemas... Padden no es precisamente una maravilla catcheando, pero, puede darse por descontado que lo hará mejor que Mickey Owen y Ossie Ogrodowski... Jimmy Johnston, que fracasó ruidosamente como match-maker del Garden, no perdona a Mike Jacobs por haberlo destronado, y lo acusa ante la Comisión de boxeo del Estado de New York, de tener a boxeadores contratados por largo término, algo que prohibía la misma Comisión en 1934...

El boxeador Tony Galento nunca utiliza sparrings partners en la preparación de una pelea, pero, después le pasa la cuenta a Mike Jacobs como si los hubiese empleado... Tom Dewey tiene casi asegurada su reelección como D. A. en New York, y esta es muy mala noticia para Alejandro Pompez y sus amigos... Dewey inició la cruzada que sacó a Pompez de N. Y. hace un año... Si Tony Lazzeri consigue la dirección del Chicago Cubs en 1938, lo primero que hará será designar a Mark Koening como coach del equipo, y así cumplirá una promesa que ambos se hicieron cuando eran compañeros de cuarto en el equipo de los Yankees... Obedeciendo órdenes de su médico, Eddie Brannick, secretario de los Giants, salió hace días en el «Ile de France» para Europa, pero, prometió retornar antes del mitin de magnates... Paul Derringer está mejorado de la operación de hernia que sufrió... Carl Hubbell está jugando golf por Oklahoma, asegurando que ello le ayuda a mantenerse en trainning... El pitcher Buck Newson, del Boston, piensa comprar un hotel en la Florida...

Ethan Allen, que fué outfielder del Cincinnati, está escribiendo un libro sobre pelota... Dolf Luque no parece ya tan decidido a quedarse en Cuba, y es casi seguro que acepte el contrato que le han enviado los Giants... Wally Berger explica ahora sus pésimas tiradas a las bases en el campeonato, diciendo que tiene un músculo del brazo en malas condiciones... El Escolar Rowe se hace examinar dos veces a la semana por un médico de Detroit, que tiene interés en saber cómo progresa el brazo del célebre pitcher... Si los Tigres de Detroit no colocan —como piensan— una malla delante de las nuevas graderías del left field, Rudy York y Hank Greenberg tendrán a mano un chance hermoso de combatir por el record de los jonrones del Bambino... Aunque parezca mentira, la Liga Nacional Profesional de Baseball ha reducido en un 75 por ciento el número de pases que concedía por una razón u otra... Pero, todavía no ha podido impedir que el «palco de la prensa» continúe siendo de TODO EL MUNDO, menos de la misma prensa!!!

Perdió ayer el Habana otro match con el Almendares por la mínima anotación

Al ser expulsado el inicialista Gilberto Torres por el umpire Maestri, el club rojo quedó privado de su mejor bateador en el pinch, y esto le restó oportunidades.—Bragaña comenzó flojo, pero, después se arregló y pitcheó gran pelota.—Sardá sobresalió

(Por PEDRO GALIANA)

Emilio Sardá, el hombre que nosotros esperábamos en el box rojo desde el primer momento, pitcheó un bellísimo desafío al reaparecer en tierra cubana ayer tarde, pero su esfuerzo se perdió en el vacío cuando Ramón Bragaña y el Almendares conquistaron el tercer y último encuentro de la primera serie de los eternos rivales, con score de una por cero.

Al ocupar el box en el primer inning, después que el umpire principal había expulsado del encuentro al pitcher Mc Duffie, por dificultades que ambos tuvieron en la explicación de un presunto strike. Sardá se encontró con hombres en primera y segunda, una carrera anotada, un solo out, y el bateador en turno con dos pelotas malas, y tras de completar el boleto de libre tránsito que llenó las bases de almendaristas, pitcheó una pelota estupenda para blanquear por completo al Almendares.

Blanco cerró esa entrada bateando para doble play. Y después le dieron tres hits salteados en el resto del desafío, que no produjeron anotación alguna...

Mirabal le dió el primero al iniciar el segundo inning, que fué escón.

Blanco le dió otro en el cuarto, después de un out, sin que pudiera pasar de la inicial. Y Mirabal le conectó el último en el séptimo, después que Blanco se había embasado por una mala tirada de Olivares a la inicial. Después de eso, ningún otro jugador lo molestó con batazos difíciles, resultando fáciles víctimas de sus lanzamientos el team de Dolf Luque: Abreu, que se le embasó en el octavo, llegó a primera por un error de Oscar Rodríguez y Duncan quedó igualmente con vida en el quinto por una tirada alta de Sungo Carrera.

Por el score podrá observar usted la magnífica labor realizada por el orgullo de Pogolotti. No dió bases por bolas, se mostró certero en los pinches, dominando a la oposición cada vez que errores de sus compañeros pusieron enemigos en posición anotadora, y estuvo dos saltos delante de los Almendaristas a la hora de pensar, pasándole la bola que menos esperaban.

BRAGAÑA COMENZO MAL

Ramón Bragaña, que ganó, dando los nueve ceros, cerró el juego en tan bella forma como Sardá, pero, la verdad es que comenzó como si fuese a durar menos que el clásico merengue de la historia de Pepe Conte.

Los Rojos le batearon fuertemente pero, lo protegió mucho en el pinch, y en ningún momento pudo cristalizar el batazo decisivo que lo enviara a la duchita.

Considerándole en malas condiciones, Luque sostuvo al zurdo Monteagudo en las sideslines, calentándole el brazo constantemente, pero, las oportunidades perdidas por los Rojos Rojos arreglaron realmente a don Ramón, y al final resultó un problema conectarle.

ESE PRIMER INNING.

El juego se perdió dos veces en el primer inning, por parte del Habana.

Después que las bolas flojas del americano Mc.Duffie habían provocado la carrera almendarista, por single de Abreu, un wild, un infield cut y single del americano Allen, los «comunistas» perdieron el chance de la vida para empatar o ganar el game, en la segunda mitad de esa misma entrada.

Con un out de Vargas, Oscar Rodríguez pegó un single al right field, Sungo Carrera siguió con un doble por el mismo territorio, y cuando Stone recibió la base, las lunetas se llenaron. Aquí fué donde Monteagudo comenzó a estirar el brazo! Rubén bateó un fly al right field, sobre el cual no se atrevió a anotar el corredor habanista de tercera, y seguidamente Tarzan Estalella dejó pasar un tercer strike, para matar la entrada.

En el tercero, Oscar abrió con otro single. Y Sungo Carrera siguió con otro indiscutible por tercera, pero, Stone se privó y al no coger debidamente la señal del manager rojo, que ordenó la plancha, bateó duro, con el resultado de que cristalizó un doble play, de Allen a Correa a Blanco. En la jugada Oscar llegó a tercera, pero, allí se quedó, pues, aunque Rubén García conectó un rolling tremendo por el box. Bragaña mató la pelota y la recogió a tiempo para sacar al bateador en la inicial.

En el quinto, Sardá comenzó con un single precioso por el left, y Vargas se sacrificó, llevándolo a segunda, pero, en esta ocasión fallaron Oscar Rodríguez y Sungo Carrera y el inning terminó.

Después no se vieron más chances, pues, Bragaña se arregló y pitcheó una pelota estupenda que detuvo por completo todo intento de avance habanista.

Los últimos ocho bateadores rojos fueron despachados en sucesión. Esto dará una idea de la efectividad que demostró Bragaña en los últimos momentos del desafío...

AHORA BIEN...

Hasta aquí la narración exacta del juego de ayer, si usted nos permite entrar en consideraciones le diremos que una de las cosas que más perjudicó al team Rojo, en su intento de ganar fué la expulsión decretada por el umpire Maestri, sobre Gilberto Torres, cuando se formó la melee del primer inning...

Esta expulsión incidentalmente, fué tal vez lo que provocó no sólo el duelo de pitchers que se entabló después entre Bragaña y Sardá, sino la derrota de la novena roja...

Un hombre había anotado, otro había sido out y dos se encontraban en las bases, cuando ocurrió el incidente.

McDuffie,, pitcheando por el Habana, pasó una bola muy cerca del plate que el umpire consideró mala. El pitcher Rojo opinó lo contrario y corrió hasta home para protestar el conteo. McDuffie dice que, por no saber español, se acercó a Maestri para explicarle por donde había pasado la pelota... Maestri dice que McDuffie lo empujó... Y el caso fué que el árbitro ordenó la salida del pitcher del encuentro, haciéndole, quizás un favor al team.

Todo el infield rojo se reunió en el home plate para protestar la decisión de Maestri. El manager Olivares insistió en decirle a Maestri que no tenía motivo suficiente para botar a su pitcher. Salvador Hernández y Oscar y Sungo Carrera se acercaron para ver cuanto pasaba... Gilberto Torres quiso ser más explícito y—según nos contó después— quiso explicarle en español a Maestri lo que Mc Duffie había tratado decirle en inglés.

A Maestri no le gustó mucho el tono de voz empleado por Gilberto en esos instantes, y lo expulsó también del game, dejando realmente al club Habana, sin su primera base regular, y posiblemente uno de los mejores bates del campeonato.

PROTESTA GRANDE

Aquí se formó la de Pancho Alday. Los habanistas se mostraron molestos por la nueva expulsión acordada y protestaron cuanto tenían que protestar. Sungo se fué hecho un tiro hasta tercera, temiendo que también lo pudiesen expulsar. Olivares dirigió miradas hacia el palco de la Liga, y, mientras tanto, Maestri sacó su reloj amenazando declarar el juego forfeit.

Al entrar los rajos en razones, Sardá ocupó el box, y Rubén García la primera, para reanudar el desafío, pero, la última decisión de Maestri restó al team uno de sus mejores bateadores y ello lo dejó cojo en su intento de ganar.

Nosotros creemos, hablando sinceramente, que Maestri no debió haber sido tan estricto con Gilberto. Pase la expulsión de McDuffie por aquello de que «nadie debe explicar su pensamiento muy a lo vivo», pero, la salida de Gilberto se nos antojó fuera de tiempo, y estimamos que de haber se deseado algún castigo, debió haberse aplicado alguna multa como penalidad.

Después del game estuvimos hablando con los players rojos y nos aseguraron que Gilberto no había dicho nada fuerte para provocar su expulsión.

El manager Olivares se dirigió oficialmente a la Liga y le pidió que llamase la atención a Maestri sobre la «mano fuerte» que siempre quiere utilizar.

Maestri, por su parte, nos explicó que Mc Duffie lo había empujado, y que Gilberto le había hablado con demasiado calor, y dijo que no «consideraba buena la expulsión temprana de los players, para evitar que después hiciesen algo mayor en el field».

Nosotros insistimos en lo que decimos anteriormente: una multa a Gilberto pudo haber sido suficiente —caso de considerársele fuera de tono en su explicación. Y creemos que ello es lo que debe hacerse en el futuro...

Sacando a un player regular del game, no sólo se desilusiona al público que paga por ver un desafío con todas las de la ley, sino que se perjudica a la novena que experimenta la sacudida.

Ayer Gilberto pudo haber ido al bate dos veces con chance de empujar carreras hacia el home, y nadie sabe lo que hubiera sucedido si hubiese estado en el plate en lugar de Rubén García, que falló esas dos veces en el pinch por estar fuera de juego.

Gilberto es un hitter de calibre y bateando con hombres en posición anotadora los hubiese enviado hacia el home... Oh, yes!

El score:

ALMENDARES

	V.	C.	H.	O.	A.	E.
Abreu, cf	4	1	1	1	0	0
Correa, ss	3	0	0	2	2	0
Allen, 2b	4	0	1	1	4	0
Dondrige, 3b	4	0	1	1	4	0
Linares, rf	3	0	0	1	0	0
Blanco, 1b	4	0	1	12	0	0
Duncan, c	3	0	0	6	1	0
Bragaña, p	2	0	0	0	3	0
Mirabal, lf	4	0	2	1	0	0
Totales	31	1	6	27	13	0

HABANA

	V.	C.	H.	O.	A.	E.
Vargas, cf	3	0	0	4	0	0
Rodríguez, 2b	4	0	2	4	6	1
Carreras, 2b	4	0	2	1	2	1
Stone, rf	3	0	0	0	0	0
Torres, 1b	0	0	0	1	0	0
Estalella, lf	4	0	0	2	0	0
Hernández, c	4	0	0	5	1	0
Olivares, ss	3	0	2	3	3	1
Duffy, p	0	0	0	0	0	0
Sardá, p	3	0	1	0	1	0
García, 1b	4	0	0	11	2	0
Totales	32	0	7	27	16	3

Anotación por entradas:

Almendares	100 000 000—1
Habana	000 000 000—0

Carreras empujadas: Allen. Two ba se hits: Carreras. Sacrifice: Bragaña Vargas, Correa: Double plays: Allen a Correa a Blanco; Olivares a Rodríguez a García; Carreras a Rodríguez a García; Olivares a Correa; Struck outs: Duffy 0, Bragaña 2, Sardá 1. Bases por bolas Duffy 1, Bragaña 1, Sardá 1. Wilds Duffy. Tiempo: 1.48. Umpires: Maestri y Rodríguez, Anotador: Julio Fránquiz, Observaciones: hits a Duffy 3 en un tercio inning y 4vb, Perdió: Duffy

Desde ayer se encuentra en la Habana Duke Jordan, joven periodista de Miami, jefe de las planas deportivas del «Miami Tribune» y vicepresidente de la Unión Atlética de la Florida. Mister Jordan viene a tratar sobre el viaje del team amateur cubano olímpico de boxeo, a los finales del Gloden Gloves del «Daily News», de N. York.

CHAS. GEHRINGER ES EL PLAYER MAS UTIL DE SU LIGA

Superó a Joe DiMaggio por sólo cuatro votos en una de las más cerradas votaciones

NUEVA YORK, Noviembre 2. (AP). Charlie Gehringer, el hombre silencioso del Detroit, ha terminado la temporada más brillante de su larga carrera de 14 años, ganando el título del jugador más útil a su club de la Liga Americana.

La Asociación de Cronistas de Base-Ball fué quien concedió el premio a Gehringer, que tuvo como único rival de consideración a Joe DiMaggio, el sensacional outfielder de los Yonkees.

En una votación efectuada por ocho miembros de la Asociación, Gehringer, jugador de 34 años, alcanzó un total de 78 puntos sobre un posible total de 80, con seis primeros lugares y dos segundos. DiMaggio logró dos primeros y seis segundos por un total de 74.

Gehringer fué seleccionado por su labor extraordinaria alrededor del segundo saco, donde ha demostrado ser el mejor. Es el tercer player del Detroit que logra tal honor. Mickey Cochrane y Hank Greenberg fueron los otros.

La votación fué:

Charles Gehringer, Detroit	78
Joe Di-Maggio, New York	74
Hank Greenberg, Detroit	48
Lou Gehrig, New York	42
Luke Sewell, Chicago	22
Bill Dickey, New York	22
Joe Cronin, Boston	19
Charles Ruffing, New York	18
Lefty Gomez, New York	14
Mike Kreevich, Chicago	13
Cecil Travis, Washington	12
Wally Moses, Philadelphia	12
Johnny Allen, Cleveland	11
Harland Clift, St. Louis	11
Ray Radcliff, Chicago	10
Buddy Lewis, Washington	7
Luke Appling, Chicago	5
Beau Bell, St. Louis	5
Earl Averill, Cleveland	4
Lyn Lary, Cleveland	4
Roxie Lawson, Detroit	4
Gerry Walker, Detroit	3
Rudy York, Detroit	1
Pete Fox, Detroit	1

ASTIGARRAGA E IBARLUCEA GANARON EL SEGUNDO PARTIDO DE ANOCHE, QUE RESULTO UN PELOTEO EXCEPCIONAL

Un magnífico programa es el de hoy.—Grandes quinielas.—Mucha concurrencia anoche en el Palacio de los Gritos

Astigarraga y el calvo Ibarlucea en una forma estupenda fueron los ganadores del partido estelar sobre Ramos y Maguregui a pesar de que éstos trabajaron todo lo que pudieron para ganar la lucha, habiéndose quedado en 24.

Todo el tiempo mantuvieron los ganadores cuatro tantos de ventaja pero en la tercera decena se redujo a dos, 23 por 21, fallando al final.

Este ha sido el partido en que Ibarlucea jugó el horror y lo mismo puede decirse de Astigarraga que estaba en todas partes.

En el inicial, Iturriaga dibujó para vencer en compañía de Millán, Echeverría y Escarza.

La primera quiniela fué de Azpirina y la segunda de Alvarez.

Esta noche

Para esta noche se ha combinado un excelente programa.

Resultado de la función de anoche

Primer Partido

	Tantos
Echeverría y Escarza, blancos	21
Millán e Iturriaga, azules	25

Ganador: AZULES.

Primera Quiniela

	Tantos	Pagos
Ibarlucea	5	$21.53
Ramos	5	2.55
Azpiri	6	6.05
Astigarraga	2	2.69
Maguregui	2	11.40
Andrés	2	8.80

Ganador: AZPIRI. Pagó a:

6.05

Segundo Partido

	Tantos
Ramos y Maguregui, blancos	24
Astigarraga e Ibarlucea, azules	30

Ganador: AZULES.

Segunda Quiniela

	Tantos	Pagos
Basabe	0	$10.74
Emilio	1	3.41
Alvarez	6	5.78
La Paz	3	9.40
Labat menor	0	2.89
Mir	1	6.01

Ganador: ALVAREZ. Pagó a:

5.78

Tercer Partido

	Tantos
Emilio y Alvarez, blancos	21
Labat menor y Basabe, azules	30

Ganador: AZULES.

Programa para la función de hoy

PRIMER PARTIDO, a 25 tantos: Creus y Mugica, blancos, contra Salsamendi y Mir, azules. A sacar ambos del cuadro 10.

PRIMERA QUINIELA, a 6 tantos: Andrés, Irigoyen III, Celaya I Guernica, Azpiri y Argárate.

SEGUNDO PARTIDO, a 30 tantos: Irigoyen II y Azpiri, blancos, contra Andrés y Celaya I, azules. A sacar los primeros del cuadro 9 y medio, y los segundos del 10.

SEGUNDA QUINIELA, a 6 tantos: Malluquiza, La Paz, Ochoa, Barrutia, Arrondo y Hugues.

TERCER PARTIDO, 6 30 tantos: Vallejo menor y La Paz, blancos, contra Olaso y Malluquiza, azules. A sacar ambos del cuadro 10.

LLEGARA HOY WILLIAMS PARA EL CLUB «HABANA»

Después de haberse quejado al presidente de la Liga, de la forma en que el umpire Maestri trató a su inicialista en el juego de ayer, Joey Olivares, manager del club Habana, hizo público que hoy por la mañana recibirá los servicios de su segunda base estrella, Joe Williams, champion bate que fué del campeonato pasado, quien introducido en el lineup fortalecerá extraordinariamente el ataque de su club.

Williams vendrá por la vía de la Florida, acompañando a Johnny Giles, una nueva primera base que viene para el equipo del club Marianao.

El veterano infielder, una estrella alrededor de la segunda, debutará mañana jueves al celebrarse un nuevo encuentro entre el Habana y el Marianao. En este choque el pitcher Brown debutará pitcheando por el Marianao, en tanto que el Brujo Rossell hace su primera salida oficial por el Habana.

Olivares promete una victoria y dice que con Williams en el lineup el team estará extraordinariamente fortalecido.

Joey se lamentaba ayer de la expulsión de Gilberto Torres, y recordando que en las Grandes Ligas no sacan tan fácilmente a un player regular del lineup, nos decía:

«¿Qué pasaría si en un juego de serie mundial botasen a un Joe Di Maggio o a un Lou Gehrig por una cosa parecida a la de Gilberto en el comenzo de un game?»

Nosotros, que hemos visto muchos encuentros de las Grandes Ligas, podemos asegurar que en las Mayores los players no son sacados tan fácilmente de los matches, aunque muchas veces hacen protestas más calientes que la de Gilberto ayer. Esto no quiere decir, empero, que la regla no se cumpla con los que empujen a un árbitro.

John Murphy

UGALDE Y GARLOS CONTRA LA GRAN PAREJA DE SARMIENTO Y GAYARRE EN EL SEGUNDO DE HABANA MADRID

Un partido excepcional.—Lucha tremenda.—A primera hora un match atractivo.—Y para finalizar la gran fiesta Constante y Buendía contra Montes Menor y Cubota

Después que Ricardo y Azpeitia hayan discutido el primer partido de la noche con Pedrito y Vales, una batalla que debe resultar de bastante consideración, Ugalde saldrá a la cancha para discutir un gran partido.

En esta ocasión el compañero del vecino de la Lisa será Carlos, el zaguero mexicano que es uno de los pelotaris jóvenes de mayor promesa entre los que se encuentran en Cuba y con este muchacho defendiendo los cuadros graves, Mingo podrá estar tranquilo de que en ese sector todo marchará bien.

Pero es que los contrarios Ugalde y Carlos serán Sarmiento y Gayarre, la pareja terrible, la combinación formidable que ha obtenido siempre y últimamente, sobre todo, grandes triunfos sobre contrincantes muy fuertes.

Por tanto, el match resultará discutidísimo, un plato magnífico que seguramente saborearán muy bien los asiduos concurrentes a la Bombonera.

Para última hora Ramiro y Comesaña han preparado un encuentro que será digno remate de la gran función. Constante contra Montes menor en un duelo excelente mientras dos magníficos veteranos como Buendía y Cubota cubren la zaga con su acostumbrada maestría.

Programa de la función de esta noche a las ocho y treinta

Primer partido a 25 tantos: Ricardo y Azpeitia, blancos, contra Pedrito y Vales, azules. A sacar ambos del catorce y medio.

Primera quiniela a seis tantos: Posada, Azpeitia, Pedrito, Vales, Buendía e Ibarlucea.

Segundo partido a 30 tantos: Ugalde y Carlos, blancos, contra Sarmiento y Gayarre, azules. A sacar ambos del catorce y medio.

Segunda quiniela a 6 tantos: Sarmiento, Gayarre, Constante, Carlos, Montes menor y Cubota.

Tercer partido a 30 tantos: Constante y Buendía, blancos, contra Montes menor y Cubota, azules. A sacar los primeros del 14 y medio y los seguidos del catorce

Resultado de la función de anoche

Primer Partido

	Tantos
Girón y Manelo, blancos	25
Posada y Gracia, azules	22

Ganador: BLANCOS.

Primera Quiniela

Ganador: GRACIA. Pagó a $ 6.09.

Segundo Partido

	Tantos
Montes menor y Aníbal, blancos	21
Sarmiento y Uria, azules	12

Ganador: BLANCOS.

Suspendido: 50 por ciento.

Segunda Quiniela

Ganador: Montes menor. Pagón a $ 2.55.

Tercer Partido

	Tantos
Ibarlucea y Buendía, blancos	18
Manjarrés y Montes	30

Ganador: AZULES

AMATEUR ACES!

TIPS DE AQUI Y DE ALLA!..

Por DAN

MESA REVUELTA AMATEUR—SI NOS PERDONAS, SERGIO!

La controversia Unión Atlética-Liga Social es llamada «de alta política» por los que figuran en ella, pero a nosotros se nos antoja un «asesinato» a los sports... Estas batallas entre los dos circuitos amateurs nos recuerdan los discursos de los oradores cubanos en los banquetes-homenajes... Muy largos y al final no dicen nada nuevo!!... ¿Quién es el «pitcher» más veterano de todos los basketbolistas que tomará parte en el campeonato junior de basketball... González, del club Fortuna, fué proclamado el mejor guard del circuito donde trabajaba su colegio en los Estados Unidos... Y sus amigos dicen que el año pasado no pudo destacarse como era debido en la justa amateur porque estaba actuando en una posición equivocada... Amaury Escalona acaba de establecer un record de eficiencia en la Universidad... Pasó por quince exámenes y alcanzó QUINCE SOBRESALIENTES!!!... Hablando del ambiente estudiantil, ¿cómo se arreglará la disputa que mantienen los Institutos con la Comisión Nacional de Cultura Física y Deportes?... Los que saben de estas cosas, hacen apuestas 3 a 2 a que Manolo Díaz sale airoso en «esta jugada»... Aunque hay más de 150 estudiantes en la Escuela Naval, entre ellos más de 70 atletas, los observadores imparciales aseguran que más de 80 tropezarán con dificultades para seguir su carrera después de los exámenes...

Los Caribes de la Universidad tienen extraordinario placer en anunciar que, por acuerdo de la Comisión Atlética, no podrá practicar deportes quien no apruebe el 33 por 100 de las asignaturas que estudia... Esto, como una nueva medida dentro de la UH... Lo cual puede representar una cosa u otra... En uno de los squads juniors de basket hay un atleta que estuvo practicando con el Atlético de Cuba, y que tenía firmada una planilla con el Fortuna...

HOMERO CESAR PERRUIT, que fué un excelente basketbolista en el equipo del club Ferroviario, de la Habana, y que alcanzó muchos anchos de página en sus días deportivos, está ayudando a la construcción deportiva de Oriente, fomentando el basketball... Homero reporta que en Oriente hay ambiente y material con madera, pero asegura que no se ha cultivado el basket como debiera... Tras la eliminación olímpica, los orientales organizarán un campeonato provincial en el cual tomarán parte los principales clubs... Pappy Montes de Oca, otro atleta local de empuje, ayudará en la empresa.

Oriente cuenta con distintos clubs, siendo los más destacados el Vista Alegre y el Náutico, que fomentan toda clase de deportes... La prensa oriental ayuda también a la construcción deportiva, confeccionando toda clase de historias sobre el particular... Homero está animado, y asegura que «si Oriente se interesa debidamente por los sports amateurs habrá que tomarle en seria consideración cada vez que se organice un equipo cubano para una justa internacional»...

Llegó ayer a la Habana, interesado en llevar al team Olímpico cubano de boxeo a los finales del Golden Gloves de New York, el vicepresidente de la Unión Atlética de lo Florida, que fué comisionado por el «Daily News» de New York para ese fin... El yankee es jefe de las planas de sports de un periódico de Miami y es presentado aquí por Johnny Cruz, un ex campeón amateur...

El hombrecillo está encantado con la idea de reconstruir las antiguas luchas Miami-Habana en los deportes amateurs y al regresar a Miami ha de iniciar la propaganda correspondiente para que un team de estrellas cubanas, de distintos deportes, pueda ir a Miami en diciembre, mientras las estrellas de Miami vienen acá en marzo, cuando regrese nuestro team Olímpico de Panamá...

Raul Giraud ya puede caminar, aunque con cierto trabajo... Todavía no le han quitado el yeso y sus amigos tienen la firme esperanza de que podrá formar el team Olímpico de basketball... Menda Cancio Bello está reportando al training de basket con camisetas de la Universidad!!... María Luisa Bonafonte insiste en que «reportará» al entrenamiento del basket femenino, tan pronto como pueda hacer tiempo... La blonda Atleta está ensayando atletismo al lado de Estela Morera en el Stadium de la Universidad...

Para arreglar el asunto de las dos Ligas colegiales se han escrito algunas bases de interés y si son aceptadas por los miembros de la Liga Intercolegial, vendrá el fin de las hostilidades entre los dos circuitos... Por esas bases, la Federación Atlética Intercolegial mantiene su nombre... La directiva renunciará, eligiéndose una nueva... Y después se tomarán acuerdos de interés... Caso de que el colegio Baldor, Belén, el Instituto Edison y Montori estén interesados en la justa de basket de menores de quince años, la Federación Atlética acordó en su último mitin ampliar el plazo de inscripción en diez días...

Los acuerdos generales del circuito que Canosa inspiró fueron:

1—Se acuerda aceptar la inscripción del Instituto número 3 de la Víbora, como entidad afiliada a esta Federación.

2—Se acuerda remitir a los Colegios Irene Toland de Matanzas y Colegio Angel de Ranchuelo, los datos que solicitan, en relación con su ingreso en la Federación.

3—Se designa al señor Narciso Camejo Comisionado de Basketball de la Federación Atlética Intercolegial de Cuba.

4—Se aceptan las inscripciones de los Colegios de la Salle, Maristas de la Víbora, Colegio José Miguel Gómez, Instituto Número 3 y Escuelas Pías de Guanabacoa, para el Campeonato de Basketball Menores de 15 años.

5—Se acuerda comenzar el Campeonato de Basketball Menores de 15 años el 13 de Noviembre.

6—Se fija para el viernes 5 de noviembre la junta en la que se ultimarán todos los detalles del Campeonato.

7—Se acuerda conceder un plazo que venza 24 horas antes de la competencia para la presentación del Certificado de Registro Civil de los atletas, sin cuyo requisito no podrán participar en los juegos.

8—Se redactan y aprueban las bases por las que se regirá esta Federación en el pacto o fusión que se realice con la Liga Intercolegial de Cuba. Dichas bases se remiten al señor Sergio Varona, designado por ambos organismos como mediador en el pacto.

CITA LA UNION ATLETICA AMATEURS

Se cita por este medio a todos los Delegados de los clubs inscriptos en el actual Campeonato Junior de 1937, para la junta que tendrá efecto mañana jueves 4 de noviembre, a las 5 y media p. m. en el local de esta Federación, Edificio La Metropolitana números 810-11, a fin de tratar sobre la aprobación del schedule y otros asuntos de verdadera importancia.

La Habana, noviembre 2 de 1937.

Dr. Laureano Prado Clark,
Secretario de la Unión Atlética de A. de Cuba y Federación N. Amateur de Basket Ball

En la tarde de ayer, en las oficinas de la Unión Atlética de Amateurs de Cuba, tomaron posesión de los cargos de Presidente y Vocal, respectivamente, de la Federación N. Amateur de Foot-Ball Intercolegial, los señores Wilfredo Rodríguez y Armando Roselló.

Una vez levantada el acta de rigor, se acordó publicar la Convocatoria para el Campeonato Junior de Foot-Ball, el cual dará comienzo el día 5 de diciembre próximo.

M.E.C.D. 2016

UNA SELECCION JUGARA EL DOMINGO CON LOS TRIUNFADORES DE CALI

COMENZARA ESTA NOCHE LA TEMPORADA JUNIOR DE BASKET BALL EN EL VEDADO TENNIS

SPORTS DIARIO DE LA MARINA SPORTS

AÑO CV LA HABANA, MIERCOLES, 3 DE NOVIEMBRE DE 1937 PAGINA QUINCE

TOPICOS FUTBOLISTICOS

—El viernes, por la mañana, llegará el Centro Gallego.
—La afición debe hacerle un brillante recibimiento.
—Muchas noticias interesantes sobre los atletas vascos.

(Por «PETER»)

El próximo viernes, por la mañana, y a bordo del vapor «California», de la «Panamá Pacific Line», llegarán los jugadores del Club Deportivo Centro Gallego, quienes han estado durante cuatro meses por Centro y Suramérica obteniendo un bonito record, pues son más las victorias que las derrotas. La llegada de los futbolistas cubanos, será a las siete de la mañana, y esperamos que se les haga un cariñoso recibimiento a los muchachos. Se lo merecen, porque en el torneo de más importancia, el que tenía gran resonancia internacional, que fué el que se celebró en Cali, Colombia, lo ganaron y de manera brillante. Aquella magnífica actuación, es la que deben tener presente los aficionados cubanos, para asistir el viernes al muelle de San Francisco, a darles la bienvenida a los campeones del certamen balompédico colombiano.

De los veinte partidos que jugó el equipo vasco, triunfó en catorce

Contestando una pregunta que se nos hizo anoche por teléfono, vamos a informar que el total de los partidos que lleva jugados el equipo vasco, que ahora está en viaje a Veracruz, es de veinte. Ganó catorce, empató dos y perdió cuatro. La mayor concurrencia que se reunió para ver jugar a los españoles, fué en Rusia, en donde se vieron reunidas unas ciento veinte mil almas. En Praga vieron jugar a los vascos unas noventa mil personas. Y en Francia y en Bélgica, también grandes contingentes vieron jugar a las estrellas del futbol español. En México jugarán seis partidos, pero nada de particular tendría que se jugara alguno más al final. A continuación, y contestando a otra interrogación que nos hicieron días pasados, vamos a decir la edad de los jugadores vascos que actuarán en La Habana en el mes de enero:

Porteros: Rafael Egusquiza, de 25 años de edad, y Gregorio Blasco, de 28 años. Defensas: Serafín Aedo, 28 años; Areso, 26, y Pablo Barcol, de 24. Medios: Angel Zubierta, de 19 años de edad; José Muguerza, de 26 años; Leonardo Cilaurren, de 24 años; Tomás de Aguirre, de 25, y Pedro Regueiro, de 26 años. Delanteros: Emilio Alonso, de 25 años; Luis Regueiro, de 26 años de edad; Ignacio Aguirresabala, de 28 años; J. M. Urquiola, de 25 años; José Iraragorri, de 28; Enrique Larinaga, de 27 años.

"Pepe" Samitier, conjuntamente con Ricardo Zamora, se encuentra en Niza

Cuando el equipo vasco estuvo en New York, se detuvo mucho más tiempo del que estuvo aquí en La Habana. Y aprovechando esta estancia, el compañero Julio Garzón, de «La Prensa», de New York, sostuvo una entrevista con el gran Perico Vallana, quien le habló sobre la supuesta muerte de algunos jugadores, así como de la potencia futbolística de los rusos. Por creer interesante dicha charla, vamos a reproducirla para solaz de nuestros lectores:

«Una de las primeras cosas que se me ocurrió preguntarle a Vallana fué cuál había sido la suerte de la plana mayor, por así decirlo, del futbol peninsular.

—Nuestros ases de primera magnitud viven casi todos, no obstante rumores que han circulado aquí y allí sobre la trágica muerte de algunos de ellos. Por ejemplo, se dijo que ambos hermanos Regueiro, Luis y Pedro, habían sido muertos en la guerra civil; e igual cosa se rumoró de Lángara—me respondió.

A Ricardo Zamora y a José Samitier los vió en Niza, jugando en un equipo francés de segunda división, bien clasificado por cierto en el presente campeonato. Y si incluímos en la lista a los jugadores del F. C. Barcelona que actúan al presente en México, D. F., y a los que juegan en los campeonatos que se desarrollan en Valencia y Cataluña, hallaremos casi intacta esa «plana mayor».

* * *

Conversamos después sobre la jira de la selección. Se jugaron cinco partidos en Francia, dos en Checoeslovaquia, uno en Polonia y nueve en Rusia.

—Lo que más me sorprendió y llamó la atención de nuestra excursión internacional fué el grado del futbol ruso, tanto en lo técnico como en lo relativo a las facilidades para practicarlo y en el entusiasmo popular—me confía Vallana.

—Rusia es una potencia futbolística de primera fila. ¡Lástima que la circunstancia de no pertenecer a la Federación Internacional no le permita cotejarse con otros países!—, subraya.

En todas partes fueron tratados con cortesía extrema, como genuinos representantes del país Vasco.

* * *

En México hay concertados ya seis encuentros. El primero debía efectuarse el 7 del mes entrante, pero Vallana me comunicó que había escrito por correo aéreo a la capital azteca pidiendo el aplazamiento de la fecha, con el objeto de que sus jugadores puedan disponer de unos días más para entrenamiento.

Tiene ofertas de Buenos Aires, pero no hay seguridad de que se irá a Suramérica por lo largo del viaje.

* * *

Anoche hubo reunión ordinaria del Comité Directivo de la Federación de Futbol de La Habana, y entre los acuerdos más importantes adoptados, vamos a adelantar a nuestros lectores los siguientes:

Se suspende el concurso por la copa «La Cotorra», para celebrar el domingo, en el Campo Cerveza Polar, un homenaje al equipo del Deportivo Centro Gallego, que llegará a La Habana, como decimos antes, el viernes por la mañana.

Se organiza el siguiente programa:

En el turno preliminar, el match de Nacional y Racing, teams de la Serie B.

A segunda hora, Hispano e Iberia.

Y en el turno estelar, el equipo titular del Deportivo Centro Gallego, el conquistador del torneo celebrado recientemente en Cali, Colombia, contra una Selección de Hispano, Iberia y Juventud Asturiana, que quedará integrada en la siguiente forma:

Pepín, de la Juventud Asturiana, en la puerta.

Pancho, del Hispano, y Mito, del Iberia, en la defensa.

Galcerán, de la Juventud; Barrios II, del Hispano, y Trigueño, de la Juventud Asturiana, en la línea de medios.

Y en la línea de ataque: Pedrito, del Iberia; Yarrito y Olivera, del Hispano; Pedro y Santos, de la Juventud Asturiana.

Se nombraron dos comisiones. Una para organizar el recibimiento que se les hará el viernes a los futbolistas del Deportivo Centro Gallego, y otra que se entenderá con la organización de un banquete al señor Ignacio Montalvo Casas.

ES MANANA, 4, EL VI ANIVERSARIO DE LA FUNDACION DEL "I. EDISON"

La «Asociación de Padres y Familiares de los Alumnos del Instituto Edison, el magnífico plantel de la Víbora que es un animador entusiasta de todas las justas deportivas colegiales, ha organizado con motivo del sexto aniversario de la fundación de ese centro educacional, un almuerzo en homenaje a los fundadores y maestros del mismo, el cual ha detener efecto al medio día de mañana en los salones del Casino Deportivo de la Habana en Palatino.

Para dicho acto hemos recibido la siguiente atenta invitación:

Sr. Pedro Galiana.
Periódico DIARIO DE LA MARINA.
Ciudad.

Muy señor nuestro:

Con motivo de conmemorarse el próximo día cuatro de noviemmre el esexto aniversario de la fundación del instituto Edison, esta Asociación organiza un almuerzo homenaje a fundadores y maestros del Instituto Edison.

Por indicación de la dirección del plantel figura su nombre en la lista de los invitados de honor, por el que tenemos verdadero placer en hacer llegar a usted nuestra cordial invitación para ese acto que se efectuará en el Casino Deportivo de la Habana a las doce y medio p. m. de dicho día.

Mucho agradeceríamos una nota referente al acto de su leída sección.

Sin más y esperando verlo entre nosotros queda de usted atentamente,

Por la comisión:

Loló Preval de Céspedes, Josefina Pérez de Millán, Esther Trelles de Tijera.

CENTRAL ZORRILLA LE GANO AL CLUB SOLEDAD, 12 POR 4

Ya se consideran invencibles los muchachos del central Zorrilla debido a que vienen muy claros en esta temporada, dando muchos palos y porque tenemos a Lasuncet frente al box, lanzando las mejores bolas de sus años.

La pasada semana se enfrentó este pitcher con el «Regalías el Cuño» de Jovellanos y sólo le admitió tres hits, y tres carreras, que por algunos errores de los muchachos, anotaron, ganando ese juego los del patio, con un resultado de 3 por 19.

El domingo 31 nos visitó el club del Central Soledad y nuestros jugadores los recibieron igual, dándoles tantos palos, que por poco lo dejan sin pitchers.

En cambio, el gran Viera, se lució dejando a los adversarios en siete hits, y anotándose su primera victoria.

Anotación por entradas.

Soledad	020 101 000— 4
Zorrilla	121 260 000—12

El próximo domingo día 7, nos visitará el club «Estrella de Jiménez» procedente de Jovellanos al que le daremcs la bienvenida con otro triunfo más.

Juan Guardia.

EDDIE CARROLL GANO

TORONTO, noviembre 2. (AP.)—Eddie Carroll, 147, de Ottawa, alcanzó una decisión unánime sobre Gordon Wallace, 148 y cuarto, de Vancouver, en un bout a diez rounds celebrado esta noche.

Tony Sciolino, 136, Buffalo, superó a George Bland, 131, Toronto en un preliminar a seis rounds.

ESTADO DEL CAMPEONATO PROFESIONAL

El estado de los clubs del campeonato profesional de Base Ball es el siguiente:

	A	sc	M	H	G	P	Ave
Almendares	x	2	0	3	5	2	714
S. Clara	1	x	2	0	3	2	600
Marianao	1	0	x	2	3	3	500
Habana	0	0	1	x	1	5	167
Perdidos	2	2	3	5	12	12	

Mañana, jueves, en el Gran Stadium Cerveza Tropical, Habana y Marianao.

Después, sábado y domingo, Almendares y Marianao.

Y en Santa Clara, sábado y domingo, Habana y Santa Clara.

Se iniciará esta noche la gran temporada junior del basket ball de la Unión Atlética

Club Naval y Vedado Tennis romperán el fuego a las nueve de la noche, para ser seguidos por los teams San Carlos y la Universidad. Se espera un record de entradas en las graderías. Detalles

LOS MEJORES PLAYERS JUNIORS EN ACCION

(Por DAN)

La temporada de basket-ball de la Federación Nacional del deporte se iniciará oficialmente esta noche, en el floor del «Vedado Tennis Club», cuando cuatro de los más importantes equipos que militan en la Unión Atlética de Amateurs salgan al piso para decidir los dos primeros partidos de la season.

El programa combinado presenta al five del Club Naval frente al team del Vedado Tennis Club en el primer número, a las nueve, y finaliza con un duelo espectacular entre los quintetos de la Universidad y el Club San Carlos.

Les suponemos al corriente del ambiente amateur, y por ende, al tanto de la importancia de estos encuentros, pero caso de que ustedes estén atrasados en noticias, nos apresuramos a brindarles ciertos tips que les permitirán hacerse una idea exacta de por qué estos choques inaugurales gustarán extraordinariamente a la afición, provocando un lleno desbordante en el piso del Vedado.

He aquí los tips:

El primer game marcará el debut oficial de Joe Rodríguez Knight, como coach del Club Naval. Joe comenzó su carrera como instructor en el Centro de Dependientes. Pasó después al Atlético de Cuba, donde estuvo algunos años, y ahora debuta como coach del Club Naval. Durante su carrera, Rodríguez ha demostrado rara habilidad para preparar equipos a base de bonitos pases, y todo espera que el Naval no sea una excepción a la regla.

En el team del Naval debutan muchos atletas que, aunque han ganado infinidad de anchos de planas en otras ramas deportivas —la natación especialmente— buscan nuevas experiencias en el basket-ball. Rollie Reyes Gavilán y Kike Flores, constituyen dos buenos prospectos en el team.

El equipo del Vedado es dirigido por Raúl Canosa, que guió al triunfo la máquina azul que capturó el campeonato nacional en 1936. En el squad no figuran estrellas, pero Canosa está seguro de ofrecer buenas demostraciones a la afición. Players jóvenes y de porvenir como Carlitos Llano, Albertico Gutiérrez, Avilés y Bobbia García, estarán en el lineup cuando se inicie el game, lo suficiente para que los viejos atletas del Vedado se muestren complacidos.

El game Universidad vs. San Carlos colocará frente a frente a dos favoritos. Y proporcionará a todos la oportunidad de ver un choque caliente desde el primer día.

Cuando el Baturro salga al terreno será recibido por un sincerísimo «cheer» desde la tribuna que ocupen los partidarios del San Carlos. Y es que el Baturro juega por primera vez fuera de su «home» team, que ha sido siempre el San Carlos.

En el team de la Universidad se verán estrellas conocidas: Panchitín Ortega, el Polacero Díaz, los hermanos Páez, el Baturro Gutiérrez, Saraza, en fin, lo mejorcito del sector junior en el basket-ball se ha reunido al lado de Livio Morales, y esto hace favoritos a los muchachos para ganar.

El conjunto es tan numeroso que los expertos aseguran que es el único que no tiene por qué preocuparse cuando se necesite emplear al cuerpo de reservas.

El San Carlos puede resultar un caballo negro.. Algunos expertos y coaches lo consideran.. Otros dicen que no puede triunfar, pero los muchachos se han preparado con entusiasmo y parecen convencidos de que este es el año grande de club, para ganar.

En el team carlista hay algunos jugadores de empuje. Siré, es uno de ellos. Cardosito otro, y Neno Valdés parece lo suficientemente bueno para dejarse sentir en la season.. El team no es malo, repetimos, y si usted está interesado en detalles, acuda esta noche al floor azul y observe con curiosidad..

GALLOS Y GALLEROS

Todos los ases se aprestan a la gran campaña del 38. — El Club Gallístico ha iniciado obras de gran importancia

La realidad es que tirios y troyanos esperan que la temporada gallística de 1938 bata los records todos de entusiasmo. No se habla de otra cosa entre los aficionados y las gallerías todas se han preparado acaso como nunca antes. Desde luego Trinidad, Rodríguez Cartas, Chinchín Sierra, Benito Vega, el coronel Batista y el coronel Mendieta están en primera línea en calidad y en cantidad. Los primeros, sobre todo, como dije en días pasados, tienen un «horror» de gallos y lo que es más, ejemplares aguerridos, en su mayor parte veteranos de la campaña anterior.

El «Club Gallístico», que tiene vida brillante con mucha reserva en metálico, está acometiendo ya las obras de mejoramiento en el ruedo de «sangre y aserrín». Se ampliará el local para darle cabida a mayor número de asientos, ya que constantemente se reciben solicitudes de inscripción que no puede el Club aceptar por carecer de aquéllos.

Las fiestas quedarán inauguradas el primer día de Pascuas, o sea el 25 de diciembre, y un día después, el 26, se iniciarán las del coronel Batista en su finca de La Lisa.

Ayer recorrimos con el doctor Mata, criador famoso y caballero gentil y amable, si los hay, la finca del coronel Mendieta. Ahora un gallero tan modesto como bueno y tan honrado como humilde, el popular Serafín Orduña, dirige el entrenamiento con toda la confianza y simpatía del Coronel. Ya se está haciendo lo que podríamos llamar la recolección. Los ejemplares han plumado de modo admirable. «El Despreciado» estará todavía unos días más en su amplísimo Rejón. Cuando vuelva a la lucha activa lo verán ustedes en condiciones maravillosas, porque realmente luce más fuerte que nunca antes. «El Héroe de Abril», con cuatro peleas ganadas en 29 días—¡y qué cuatro peleas!—será, en mi modestísima opinión, una de las mejores cartas de triunfo de la finca, aunque así no lo estimen «El Coronel» y sus fieles, «Mundito», Millán y Pablo. Para ellos «El Mío» y «Jipío», hermanos carnales de «El Despreciado», son superiores a éste, aunque todavía no hayan recibido el bautismo de sangre en las catedrales del mundo gallístico, o sea en las famosas Encerronas. En «Dinamita Espinosa» tiene el coronel uno de sus verdaderos ases y en su homónimo «Dinamita Suárez» (nombrado así en recuerdo del gallo «Dinamita» que el senador Miguel Suárez le regalara), otro de los grandes puntales de la finca.

Hay un hijo del «Domecq», hermano, por parte de madre, de aquel formidable pollo pinto que horrorizó a la multitud en la Encerrona del coronel Batista, que debe resultar otro fenómeno. El Coronel lo estima sencillamente invencible y dándole una prueba de afecto enorme a su amigo Rodríguez Cartas le obsequió el único hermano de este ejemplar que poseía. Si en la temporada de este año que finaliza los criollos de Mendieta dieron motivo a comentarios entusiastas—recuérdense las peleas de «El Jabado», de «El Pinto», de «El Pavito» y de «El Recortado», sin mencionar al «Héroe de Abril»—en esta campaña que pronto se iniciará, las huestes de la finca «Marmita» van a «botar la pelota», como se dice popularcheramente.

Y si no, el tiempo lo dirá...

Un Tal Roqueta.

JOE RODRIGUEZ DICTA REGLAS A LOS ATLETAS

Los que hagan entrenamiento olímpico tendrán que regirse por las reglas fijadas

El entrenamiento olímpico de basket ball será en campos alternos durante las primeras semanas, y el coach Joe Rodríguez Knight tiene la firme impresión de que los atletas han de colocarse en buena forma en menos tiempo de lo que todos esperan.

Al verse favorecido el entrenamiento con jugadores experimentados, estrellas del floor, que tienen recuerdo de otras olimpiadas, Rodríguez no tendrá realmente que apurarse para ponerlos en disposición de ofrecer las exhibiciones que el Comité Olímpico, en su delegación de basket ball, tienen planeadas.

Players del calibre de Perico Cardoso, Luis González, Menda Cancio Bello, Mosquito Ordeñana, Carlos Noble, Carlitos Duquesne, Mario Sesma, Pepe Menéndez, Roberto Perkins, Armando Rubio, Eduardo de las Casas y Manolo Quintela, han sido de los primeros en reportar, y J. R. K., que quiere «hacer las cosas bien desde temprano», espera que otros ases como Armandito Cuervo, Jorge Jarro, Felo Torricella, Saraza, Fico López, El Baturro Gutiérrez y otros más, se unan al grupo lo más pronto posible.

Del Pato Gallarreta puede decirse que reportará tan pronto como se ponga bueno del catarro que padece, lo mismo que Raúl Giraud. ....

..El Comité Olímpico está haciendo gestiones para traer al joven Anido, de Santa Clara, que, según los que lo han visto en acción, tiene condiciones excelentes para formar el squad que irá a Panamá.

A fin de regular el training debidamente, manteniendo a los atletas en forma debida, Joe Rodríguez Knight, ha fijado las siguientes reglas a los muchachos:

1.—Todo atleta que empiece a practicar, tendrá que comprometerse a una asistencia diaria. A su tercera falta será eliminado del equipo.

2.—Todo atleta que deje de concurrir a la práctica por asistir a bailes, fiestas o teatros, será igualmente eliminado.

3.—El atleta que después del día señalado por el coach para comenzar el training fuerte, sea visto fumando o bebiendo, quedará eliminado.

4.—Todos los atletas tienen que ser reconocidos por el médico oficial del Comité, el día 15 de noviembre, y los días 15 subsiguientes.

5.—Todo atleta que desee formar el equipo de basket ball solamente podrá practicar este deporte.

6.—Las prácticas se iniciarán siempre a las seis de la tarde, y se concederán treinta minutos adicionales para que los atletas reporten. Pasado ese tiempo, ningún atleta inscripto será admitido en el training, y la ausencia se le contará como una falta en su record.

7.—Se entiende que el atleta que se compromete a practicar en el squad Olímpico acepta incondicionalmente todas estas reglas; por ende, cualquiel infracción que cometa irá prácticamente en su contra, sin que pueda alegar desconocimiento alguno.

NUEVO "REENTRE" DE CARNERA

EL GIGANTE ITALIANO, A QUIEN SE LE RECHAZO EL PERMISO PARA PELEAR EN LONDRES, BUSCA OPONENTES EN OTRAS PARTES

NUEVA YORK. (Editors Press).—Primo Carnera ganó cerca de un millón de dólares en el cuadrilátero, pero hoy día no tiene prácticamente nada. Se dijo en días pasados que había aceptado un contrato para pelear en Londres, por una garantía de 1.000 libras esterlinas, pero parece que se ha estrellado con la severa reglamentación inglesa del boxeo, y que por una razón o por otra no se le dejará boxear.

Tanto mejor para Carnera. Esas mil libras irían a engrosar las bolsas de sus maganeirs y entrenadores, como todas sus demás ganancias en el cuadrilátero. En la época de las vacas gordas, cuando ganó el campeonato mundial de todos los pesos, se daba el gusto de viajar en el «Rex», ir de aquí para allí; en aeroplanos y rozarse con millonarios, actrices de cine y gentes de pro, pero, ingenuo y pueril, no sabía velar por sus intereses. El dinero era cosa de poca monta para él, y mientras pudiera darse sus lujos, no le inquietaba el mañana. Con el mayor desprendimiento hacía inversiones descabelladas que le aconsejaban personas de mala fe. Sus managers le descontaban de cada bolsa lo que se les antojaba, y siempre se veía enredado en pleitos, que invariablemente perdía. Emilia Tersini, criada de un restaurant de Londres, ganó una demanda de 14.280 pesos por quebranto de promesa matrmonial, que contribuyó a su ruina.

Han dicho que Carnera no fué más que una «ilusión óptica del ring», un boxeador sintético cuyo formidable corpachón era el único atractivo de taquilla. Sin embargo jamás oyó la cuenta de diez. En cerca de un centenar de peleas fué noqueado únicamente cuatro veces, ya al fin de su carrera; pero las veces que fué declarado fuera de combate estaba de pie, Max Baer le dió el primer nocaut en once runds, y once veces se levantó de la lona. Joe Louis lo noqueó después de seis rounds; en esa ocasión Carnera se levantó también varias veces para terminar de pie y finalmente el negro Leroy Haynes le dió dos nocauts técnicos con intervalo de dos meses.

YA ES CAMPEON EN LA ZONA HABANERA EL CLUB S. CARLOS

Marta Colón, y las hermanas Lanz, las causantes directas de este nuevo triunfo carlista

El team del Club San Carlos es ya campeón de la zona de la Habana en el junior femenino de basket ball, que es organizado por la Asociation Atlética Femenina de Cuba, y que se está celebrando en el club Cubaneleco.

Las muchachas del Club San Carlos conquistaron en la noche de ayer su quinto triunfo consecutivo, y con ella la supremacía en la Habana siendo de 37 por 17 puntos el score del match de ayer en el cual, sus rivales, las muchachas del Teléfonos, pese a haber trabajado mejor que en otros encuentros, no brillaron nunca a la altura del five de las viboreñas.

Marta de Colón, la sensacional chiquilla del Club San Carlos, que, como en todos los encuentros en que ha tomado parte su quinteto, la máxima figura del mismo, habiendo anotado un total de 18 puntos, más de los que en total hizo el Teléfonos, mereciendo, como siempre, en pago de su labor, la primera mención de la noche. Marta jugó el horror, y aunque, como en su anterior match en este floor, lució cansada, esto se debe más que nada a ser este un terreno sumamente grande para las feminas, y estar ella muy acostumbrada al tablocilla carlista, que tiene tamaño igual para las chicas.

Olguita Lanz, fué otra de las distinguidas de anoche, habiendo anotado dos buenos basket, lo mismo que la rubita Raquel Lanz, su hermana, siendo conjuntamente con Martica las mejores anotadoras del San Carlos, incluyendo de paso en el grupo de Berta Ostazo, que, como siempre, se está desenvolviendo a la caja, jugando un horror en su posición. Josefina Martínez, las hermanitas Rossm, Coral Colón y Rosario Martínez, es decir, todas las jugadoras carlistas, jugaron bastante, en especial la última, aunque fué mantenida muy poco tiempo en el juego.

Mañana juegan su última exhibición las carlistas, en el floor del Cubaneleco, y siendo las propias chiquillas del team eléctrico sus rivales en el mismo.

SAN CARLOS

	Fig.	Fog.	Fc.
R. Lanz, F. (3)	2	1	1
E. Adams, F. (15)	0	0	2
B. Otazo, C. (17)	1	4	3
J. Matínez, G. (9)	0	0	4
M. Colón, G. (8)	7	4	3
A. Ross, G. (20)	1	0	2
O. Lanz, G. (4)	2	0	1
O. Ross, C. (21)	1	0	1
C. Calón, G. (10)	0	0	1
R. Fernández, G. (7)	0	0	2
Totales	14	9	20

TELEFONOS

	Fig.	Fog.	Fc.
B. Vázquez, F. (24)	1	1	2
V. Perera, F. (11)	2	1	3
E. Alonso, C. (13)	0	1	3
D. Fernández, G. (9)	0	0	1
C. Pérez, G. (8)	3	2	2
A. Guerra, F. (6)	0	0	1
G. Sancti, C. (12)	0	0	4
M. A. Pons, F. (33)	0	0	1
Totales	6	5	17

RESULTADO:

	1Half.		2Half.		Total
San Carlos	4	15	4	14	37
Teléfonos	4	5	7	3	17

Referee: B. Rodríguez. Umpire: M. Irribarren. Anotadores: Luis Béjar y B. Pichardo. Cronometrista: I. Ruiz. Jugado en floor del Cubaneleco. Fecha: noviembre 2/37.

LOU SALICA SE APUNTO BUENA DECISION AYER

NEW YORK noviembre 2. (AP.) Lou Salica, bantam weight de Brooklyn, que está buscando la faja que posee Harry Jeffra, se anotó esta noche un triunfo por knock out técnico sobre Joe Wach, de New York, tumbándolo en el cuarto round del bout a ocho que celebraron en la Broadway Arena. Salica pesó 118 y Wach, 125.

Después de llevar tres rounds parejos, Salica abrió el cuarto conectándole una fuerte derecha a la quijada a Wach que lo envió hacia la lona por un conteo de nueve segundos. Dos nuevos derechazos tumbaron a Wach par de veces más, y estaba materialmente «listo», cuando el referee detuvo la pelea por estimar demasiado fuerte el castigo.

Félix García entabló

En un bout celebrado en el Coliseum, Félix García, de 139, de Puerto Rico y Johnny Rohrig, de Clifton, N. J. lograron unas tablas tras ocho rounds de combate. García dirigió el ataque durante casi todo el tiempo, pero, Rohrig finalizó bien para nivelar el bout.

Firmó Bob Pastor

Bob Pastor, peso completo de New York, firmó hoy para pelear en diez rounds con Nathan Mann, en el Madison Square Garden, el próximo día 26.

ANDREW PONZI LOGRO UN EXITO EN LA PIÑA

FILADELFIA, noviembre 2. (AP.) Andrew Ponzi, de Filadelfia, ganó esta noche su tercer match de la serie de cinco que celebra por el campeonato de piña del mundo frente a George Kelly, de Filadelfia, con score 125 por 60 en siete innings.

HOY
RECUERDE
QUE HOY A LAS 5 P. M. SE INAUGURA LA EXPOSICION DODGE
EL ACONTECIMIENTO SOCIAL DEL AÑO.
ORTEGA Y FERNANDEZ 23 y P
Edificio DODGE

LA MALA IMPRESION QUE EXISTE DE LA ACTUAL FORMA DE KID CHOCOLATE, LA TIENE SU MANAGER LUIS F. GUTIERREZ

La afición boxística se contrarió mucho con los rumores que en la semana pasada corrieron.—Mucho público asistió ayer para ver el entrenamiento del cubano.—Eligio Sardiñas, optimista

Al pánico de que Kid Chocolate estaba bajo de peso, ayer hubo un verdadero gentío en el Gimnasio del Jabón Candado. Los partidarios, los amigos del Kid y los observadores imparciales del deporte, acudieron al training del excampeón mundial a ver la forma en que se encuentra. Pincho ayer estaba contrariado. Por la noche quiso citar a todos los cronistas, para rogarles que contengan la ola de pánico en el sentido de que Chocolate va a ser derrotado el sábado próximo, en su pelea con Chappie en la Arena Cristal. Pincho dice que si cuando le ofrecieron la revancha con Canzoneri se echó a la espalda lo que significaba miles de dolares y se negó a que Chocolate fuera a aquel combate en malas condiciones ¿cómo puede pensarse que él permita ahora que el Kid suba en desigualdad? Menos que nunca ahora que Chocolate tiene ofertas de los Estados Unidos para pelear con Henry Amstrong. El horizonte de lo que ha sido para Chocolate un come back, se ha despejado y a... ¡cómo es posible —grita Pincho— que los cubanos crean que Chocolate va a pelear con Chappie si no dispone de todas sus facultades...

Sin embargo, en un terreno frío, Pincho tiene que reconocer que es el único responsable de esto que ahora él llama pánico peligroso... El sábado pasado debió efectuarse la pelea de Kid Chocolate y Young Chappie y Pincho dijo que el Kid no podía pelear... Enseguida empezaron los rumores de que Chocolate necesitaba mucho training para enfrentarse al hombre que, moralmente lo venció en Nueva York... Circuló también la tesis del peso violentamente reducido y se dijo, así mismo que Chocolate tenía una mano lastimada... ¿Cual es la realidad?... Pincho debe comprender que «esa ola de pánico» no viene de los comentarios de los periódicos, sino que parte del momento en que, inesperadamente, la pelea fué suspendida, con grandes trastornos para la empresa promotora, que tuvo que presentar un cartelito de andar por casa...

LA OPINION DE KID CHOCOLATE

Kid Chocolate Kid Chocolate a todo esto ha sonreído... Y sonriendo considera Kid Chocolate que Pincho le da demasiada importancia a Chappie. Young Chappie —comenta el Kid— me dió en New York una pelea tan apretada que a los cinco minutos de haberse terminado, ya teníamos el contrato para la revancha. Cobrándose la grada a un peso en un local relativamente pequeño, se hizo un entradón que ha noqueado un papel en taquilla. Y Chappie me dió, esa es la verdad, una pelea cerradísima y la decisión fué apretada y motivó ruido. Pero no hay razón para alarmarse... Pincho siempre se ha impresionado con Chappie más de lo que Chappie merece. Yo le voy a ganar fácilmente en la Habana, para que no quede en esta ocasión lugar a dudas...

FILLO ESTA MUY BIEN ENTRENADO

Dos nombres que son sensacionales para el boxeo internacional, figuran en el gran cartel del sábado próximo. En otra pelea estrella, combaten el Fillo Echeverría y el italiano Marciente.

El nombre de Fillo, desde hace muchos años, siempre encabeza carteles grandes con su nombre... Ahora es un programa que tiene a Kid Chocolate, la fuerza de atracción de Fillo se mantiene en un primer plano de interés... Ganador de Indian Quintana, de Pablo Dano, de Frankie Martín y de Baby Arizmendi, el Fillo es un valor indiscutible del deporte...

El sábado en un conjunto de atracciones extraordinarias, Fillo va a pelear con el italiano Marciente, que viene precedido de gran cartel y que a nosotros nos parece superior al Fillo en casi todos los departamentos. Pega más que el Fillo, es más resistente y se desenvuelve de una manera peligrosísima en los clinches...

Como es mucho programa para una Arena pequeña, ya Belmonte ha puesto las localidades a la venta en el estanco de San Rafael cuatro...

En la Arena Cristal entrenan, gratis, todos los días, Chappie, Marciente y el Fillo. Kid Chocolate está trabajando bajo la mirada celosa de Pincho en el gimnasio del Jabón Candado.

JABEANDO

—Campeón de nacimiento.
—Entrega de las medallas.
—Campeones de la O.D.A.C.

Las gestiones realizadas por el Comandante Jaime Mariné, Presidente de la Comisión Nacional de Boxeo y Luchas, para que la Warner Brother, editora del film de asunto boxístico «Campeón de Nacimiento», cediera esta película para invitados de honor, han tenido un franco éxito.

El señor Basilio de Armas, manager en Cuba de la poderosa empresa cinematográfica, acaba de comunicar al Comadante Mariné, como una atención especial a él y a las personas que quiere cumplimentar. «Campeón de Nacimiento podrá ser rodado en sesión especial el día 30 de noviembre.

Por su parte, el Sr. Ernesto P. Smith, propietario del circuito de teatros más importante de Cuba, ha tenido la gentileza de autorizar el uso del «Encanto» a ese objeto.

Esta exhibición de «Campeón de Nacimiento» reportará de seguro momentos de gran emoción a Comisionasdos y Cronistas. Es un film de interesantísimo argumento y superiormente interpretado.

Mañana será liquidado totalmente el Campeonato de Boxeo Amateur, que con tanto éxito organizó la Organización Deportiva. Veáse la comunicación que nos envían los señores de su alto mando:

«Habana, octubre 30 de 1937.
Señor Peter Fernández.
DIARIO DE LA MARINA.
Ciudad.
Señor:

El próximo jueves 4 a las 8:30 p. m. se llevará a efecto la entrega de un trofeo y medallas a los atletas que participaron en el Campeonato de Boxeo, que bajo los auspicios de esta Organización se celebró en el campo de deportes del Club Atenas recientemente.

Nosotros estimamos que el éxito de dicho campeonato se debe en gran parte a la cooperación prestada por usted desde la plana de Sports de ese periódico.

Y al tener el gusto de invitarlo para el acto de referencia, aprovechamos la oportunidad para reiterarnos a usted.

Muy atentamente,

Luis de J. Martínez. Delegado General. Angel Suárez Rocabruna. Secretario General.

Agradecemos la invitación que se nos hace para tan simpático acto, y al mismo tiempo declaramos que con el Campeonato de Boxeo de esa institución sólo hemos hecho, lo que hacemos siempre con todo lo que sea para auge de los deportes de aficionados en Cuba.

He aquí ahora, la lista de los Campeones, y de los que quedaron en segundo lugar. Mañana recibirán todos sus medallas.

Vuelta Eliminatoria

Fly Weight... Lorenzo Safora Unión Fraternal; Bantam W., Osvaldo Cantero, Libre. Feather W., Nicolás Dueñas, Libre. Light W., Vicente Hernández, Unión Fraternal. Welter W., Antolín Estevez Rosal. Antilla. Middler W. Gaspar Sagrera, Libre.

Vuelta Final

..Middler Weight, Caspar Sagrera, Campeón; Libre

Welter Weight, Antolín Estévez Campeón, Antilla S. Club. Pablo Olivera segundo lugar. Libre.

Light Weight. Luis Montané, Campeón.Libre. Gerardo Montey, 2do. lugar, Progreso. Draudesio Bargas 3r. lugar, Unión Fraternal.

Feather Weight, Julián S. Ramos, Campeón. Deportivo «La Fe». Abraham Kesse 2do. lugar. Libre. Nicolás Dueñas 3r. lugar. Libre.

Bantam Weigh, Ocvaldo Cantero, Campeón, Libre, Francisco Hernández, 2do. lugar, Tntilla S. Antilla S. Club.

Lorenzo Safora, Campeón, Unión Reyes Unión Fraternal. Eugenio Sorrales 2do. lugar Libre.

Paper Weight. Osvaldo Can- Angel Suárez Rocobruna, Secretario de General Suárez Bocabunna.

Luis de J. Martínez, Secretario días Delegado Genneral.

EL CLUB NAUTICO DEL COMERCIOO DA PLAZO HASTA EL 15

Pocos días quedan para que se llene el cupo de los primeros 500 asociados

De manera incansable trabajan los muchachos del Club Náutico del Comercio» para dar cumplimiento al programa que diariamente está dando frutos positivos y reflejos de lo que en breve será una realidad para el beneficio de sus afortunados socios.

Respondiendo a las necesidades del momento entre la juventud deportiva ansiosa de disfrutar los saludables goces que brindan los balnearios el Club Náutico del Comercio labora febrilmente para la consecución de los puntos básicos de sus esfuerzos. La Playa del Club Náutico del Comercio ha de ser un modelo en su clase para que en tanto en los días festivos como en las vacaciones, tengan los socios un lugar en qué pasar horas y días practicando sanos ejercicios.

Por estar al llenarse el cupo de los 500 socios que no pagarán cuota de entrada ni deportiva, la junta directiva en su última reunión acordó dar de plazo hasta el día 15 del presente mes para todos aquellos que quieran pertenecer al Club Náutico del Comercio a partir de esa fecha será imprescindible el pago de la cuota de entrada, que muy pronto será imprescindible el pago de la cuota de entrada que muy pronto se dará a conocer la cantidad que después del día 15 tendrán que abonar todos lo snuevos socios.

La Sección de Recreo y Adorno, está laborando incansablemente para el baile que dará este simpático club, con fecha próxima que quedarán inaugurados nuestros salones provisionales de Prado 110, altos, esquina a Neptuno, que lucirán sus mejores galas y una gran iluminación que serán amenizados por dos afamadas orquestas.

DIFICILES OPERACIONES REALIZO ANOCHE LA MARINERIA PARA DESATRACAR AL TRASATLANTICO "VIRGINIA"

ORIENTE GESTIONA LA CONSTITUCION DE LA ASOCIACION NACIONAL DE CAFICULTORES

DESIGNA UNA COMISION PARA NOMBRAR DELEGACIONES EN LOS MUNICIPIOS DE LA REPUBLICA

Acaba de obtener Agricultura una excelente cosecha de papas de la variedad «Katherine», cuya semilla original es cubana. Próximamente llegará a esta capital un experto en la seda

En el Gobierno Provincial de Oriente se celebró una importante reunión con la asistencia de delegaciones de distintos municipios, constituídas legalmente y de delegados de diversas zonas al objeto de nombrar una Comisión Gestora Nacional y delegaciones en todos los Municipios, para constituir definitivamente la Asociación Nacional de Caficultores Cubanos.

El Secretario de Agricultura, Ingeniero Amadeo López Castro, ha recibido de la citada reunión una petición en el sentido de que apoye la aspiración de esta clase productora a que dicha organización tenga reconocimiento oficial, para el mejor desenvolvimiento de sus funciones.

Al mismo tiempo la citada reunión acordó pedir a los comerciantes del café que constituyan también su agrupación, para que, unidos, puedan cooperar al mejoramnento constante de esta positiva rama de la economía nacional.

Divulgación sobre el cultivo del aguacate

La Secretaría de Agricultura acaba de dar a la publicidad un nuevo folleto dedicado a divulgar conocimientos sobre el cultivo del aguacate. Dicho interesante folleto, además de hacer una exposición clara y sencilla para que pueda ser fácilmente comprensible para cualquier interesado en esta materia, aporta una serie de observaciones estimables, casi todas ellas desconocidas para la mayor parte de los cultivadores de este fruto, que deben tenerse muy en cuenta para evitar serios fracasos en las atenciones agrícolas del mismo.

Excelente cosecha de papas

Al Secretario de Agricultura ha informado el Ing. Santos, Director de Agricultura, de que en un trabajo que la Secretaría ha venido realizando en colaboración con el cultivador señor J. Maldonado, se acaba de obtener una excelente cosecha de papas de la variedad **Katherine**, cuya semilla original es de producción cubana.

Ello indica que este valioso avance se puede lograr en Cuba si se presta el necesario auxilio al sistema de refrigeración para la conservación de la papa cosechada en nuestro país.

Con tal motivo, el Ing. Amadeo López Castro ha ordenado al Ing. Tamargo, funcionario de la Secretaría especializado en esta clase de investigaciones, que rinda un informe sobre este interesante extremo, con el objeto de ver si es posible que las papas de semilla se puedan producir en nuestro país, para sumar a la economía nacional la cuantiosa suma que hoy se tiene que invertir para obtener este tubérculo, dedicado a la siembra, en los en los mercados extranjeros.

Experto en seda

A fines del presente mes arribará a La Habana el Profesor Tirelle, experto en la industria de la seda, el cual es Vice-Director del Instituto Sericícola de Padowa, y que viene contratado por nuestro Gobierno para implantar en Cuba el cultivo del gusano de seda de acuerdo con los métodos modernos y a intensificar y uniformar la producción nacional de esta nueva industria.

Se quejan los colonos

Una comisión de colonos del «Limones» se entrevistó ayer con el ingeniero López Castro, Secretario de Agricultura, exponiéndole las dificultades que confrontan con la administración de dicho ingenio azucarero. El jefe de la Agricultura les prometió actuar y solucionar, en justicia, el caso que le presentaban.

Precio promedio de la papa

El Director de Agricultura ha recibido del Jefe del Negociado de Mercados un informe en relación con los precios promedios de compra y venta de papas del país, registrados en el Mercado Unico durante los meses de agosto a octubre, ambos inclusive y que fueron los siguientes:

Agosto: papas de primera, compra a $2.14 el quintal y venta a $2.48; papas de segunda, compra a $1.64 y venta a $1.95. Septiembre: papas de primera, compra a $2.20 y venta a $2.44; papas de segunda, compra a $1.82 y venta a 2 pesos y Octubre, papas de primera, compra a $2.08 y venta a $2.31, y papas de segunda, compra a $1.62 y venta a $1.87

Títulos expedidos

Por el Secretario de Agricultura fueron expedidos títulos para marcar ganado a favor de los señores Julia Du-Bouchet viuda de Aguirre, Marcelino Soto Roque, Odferino Suárez Mesa, José Miranda Marrero, Rafael Pérez, Silvestre Rodríguez Fernández, Juan Martín Díaz, Federal Cattle and Co, Caridad Acosta Torres, Benito Rodríguez García, United Fruit Co, Calimba y Modesto González Pérez.

Han solicitado marcas los señores Joaquín Delgado, Manuel Estévez, Luis Mauro Faure, Higinio P. Pentón, Mateo E. Canales, Juan L. Gómez, Emilio M. Gómez, Antonio G. Montero, Dugo B. Santiago, Juan Ramírez, Ana B. González, Felipe R. Espinosa, Nicolás O. Quesada y Juan E. García.

La lepra en la provincia de Oriente

El gobernador de la provincia oriental y el señor José Díaz Cainat, presidente del Club Rotario de Santiago de Cuba, se han dirigido al Secretario de Sanidad y al Presidente de la Junta Nacional de Sanidad y Beneficencia, respectivamente, interesándose por la represión de la lepra, que declaran—con la autoridad que dimana de los cargos que ocupan y su posición social—adquiere extraordinarias proporciones en estos momentos por encontrarse muy difundida dicha enfermedad en aquel vasto territorio.

Sugieren tan distinguidas personalidades la necesidad de recluir a los que la padecen en una Sala especial que al efecto habría de habilitarse en el Hospital «Saturnino Lora». Ante esta respetable opinión, la Liga Antileprosa de Cuba sostiene el criterio expuesto en la Proposición de Ley que han suscrito y presentado a la Cámara—hace próximamente dos años—los señores Representantes doctores Pintado, Supervielle, Suárez Rivas, Iglesias Abreu, Pérez Morgado, Surós Reyes y Ramos Chandeau. Los tres últimos, los señores Pedro Pérez Morgado, Pedro P. Ramos Chandeau y Baldomero Surós Reyes, son Representantes por la provincia de Oriente y conocen, en toda su intensidad la importancia del problema en que se encuentran interesados. Ellos poseen testimonios para demostrar que en aquella parte de la Isla existe el mayor contingente de leprosos con que contamos, y que para darles alojamiento, es decir, para aislarlos, resulta insuficiente la capacidad de una Sala en el Hospital Civil de Santiago de Cuba, aparte de las deficiencias con que habrían de ser atendidos enfermos que requieren cuidados, en relación con la dolencia que sufren.

Cada día se reafirma más nuestro modo de pensar a este respecto, y él no es otro, que la necesidad de construir una Leprosería o Estación de Reclusión y Tratamiento en la parte oriental de Cuba, destinada a la gran cantidad de enfermos pobres que viven totalmente abandonados de atención oficial. Conoce la Liga Antileprosa de Cuba varios «Focos Leprosos» por aquellos lugares, constituídos éstos por distintas generaciones de enfermos en las mismas familias.

Alto Songo, Baracoa, Banes, Bayamo, Caimanera, Ganey, Chaparra, Gibara, Guantánamo, Holguín, Manzanillo, Mayarí, Palma Soriano, Puerto Padre, San Luis, Santiago de Cuba, Yateras... nos ofrecen representación en nuestra estadística leprosa y en cualquier momento podemos disponer de algunos centenares de enfermos prestos a recluirse.

En los campos de Oriente viven muchos pacientes, en su mayoría desconociendo la enfermedad que padecen rodeados de personas sanas. Sin temor a equivocarnos, nos atrevemos a decir que el treinta y tres por ciento de los enfermos recluídos en el Rincón, proceden de la parte oriental de Cuba. Lugares donde hace diez años sólo conocíamos 2 ó 3 enfermos, hoy presentan 12 ó 14; así nos sucede con San Luis de Oriente, dándonos este dato una prueba de la propagación de la infección.

No tenemos informes sobre medidas tomadas para impedir el enorme daño que se está produciendo, y al contemplar el cuadro doloroso que esta conducta ocasiona, la Liga Antileprosa de Cuba brinda al Gobernador de Oriente y al Presidente del Club Rotario de Santiago de Cuba, los modestos auxilios con que cuenta para ponerlos a la disposición de algunos enfermos, los más desventurados, que carezcan de todo recurso y no cuenten con medicinas ni recomendaciones médicas para combatir su dolencia.

Detener el avance de esta enfermedad, impedir sus crueles efectos y evitar contaminaciones, constituye un deber de humanidad.

Por la Liga Antileprosa de Cuba,
Florinda Navarro de Borrell,
Presidenta.

La Habana, 30 de octubre de 1937.

SE CAYO DE LA AZOTEA

En el Tercer Centro de Socorro fué asistido de lesiones de carácter grave, Fructuoso Alvarez Fernández, de Cerro 548, que sufrió lesiones al caerse de la azotea de su domicilio al pavimento.

OMNIBUS DE CAMAGÜEY S. A.

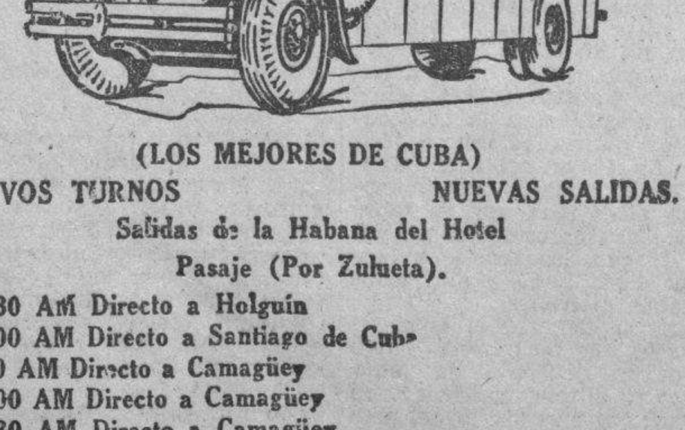

(LOS MEJORES DE CUBA)

NUEVOS TURNOS NUEVAS SALIDAS.

Salidas de la Habana del Hotel Pasaje (Por Zulueta).

4.30 AM Directo a Holguín
6.00 AM Directo a Santiago de Cuba
7.30 AM Directo a Camagüey
9.00 AM Directo a Camagüey
11.30 AM Directo a Camagüey
1.00 PM Directo a Santiago de Cuba
4.30 PM Directo a Santiago de Cuba
7.00 PM Directo a Santiago de Cuba
9.30 PM Directo a Camagüey
11.30 PM Directo a Santiago de Cuba

TENEMOS SERVICIO DE EXPRESO DE PAQUETERIA PEQUEÑA ENTREGA INMEDIATA CON GARANTIA.

PARA INFORMES TELEFONOS M-1715 y M-4838.

Sorprendieron a un menor hurtando un puñal y fué preso

Detenido un delincuente que se apoda «El Cojo Pugilato».—Es buscado su cómplice «Jirafita»

El subinspector de la Policía Secreta, jefe del grupo de persecución de la delincuencia, detuvo a Andrés González González, llamado «El Cojo Pugilato», el cual, en unión de Juan Valdés Rodríguez, conocido por «Jirafita», hurtó el sábado diez y nueve frazadas, habiéndose dado a la fuga.

Fué recluído en el Vivac por no prestar la fianza de 100 pesos que se le señaló.

Un menor hurta un puñal

El menor José Delgado Casas, de Obispo número 2, fué sorprendido por la Secreta en los momentos en que hurtaba un puñal de la ferretería «La Muralla». José fué entregado a sus padres, que deberán presentarlo al Juzgado Correccional de la Segunda Sección.

Un servicio de drogas

El grupo de la Secreta destinado a la persecución de la droga sorprendió en Manrique entre Sitios y Maloja a un sujeto, el cual se dió a la fuga, abandonando nueve cigarros de mariguana. La Secreta busca al acusado para presentarlo al Juzgado de Instrucción de la Sección Tercera.

Acusa a una mujer

A la Secreta denunció Emilia Fernández García, de Neptuno 10, que una mujer conocida por Mercedes Duarte, y también por Mirta Duarte y por Julia Pérez, le sustrajo prendas y efectivo aprovechando que ella le permitió que guardara sus zapatos en su habitación, ya que la conoce. La Secreta la busca para presentarla al Juzgado Correccional de la Segunda Sección, siendo el perjuicio causado a la denunciante de $17.50.

Detenido Raúl Sánchez (a) Hielo

La Secreta detuvo ayer a Raúl Sánchez Chirino, de Zanja 100, por ser el mismo a quien ha denunciado Manuel Flores Cienfuegos de hurto y lesiones.

Informó el grupo de persecución de la delincuencia, que prestó el servicio, que Sánchez es conocido por «Yelo» o «Hielo».

Varios reclamados presos

La Secreta detuvo a varios reclamados por el Correccional de la Sexta Sección. Son: José Manuel Pintueles González, de Palatino 21; Manuel Rodríguez Martínez, de Príncipe 33 y Silvino Fernández Pérez, de Teresa Blanco 47, Luyanó. Todos quedaron libres al prestar las fianzas que se les señaló.

HOSPITAL CALIXTO GARCIA

Director: Dr. M. Costales Latatú.

Cirujano de guardia: Dr. José Lastra.

Médicos de guardia: Dres. Meneses Mañas y Jiménez.

Ingresos: Caridad Morales, Simón Pie, Juana Tules, Juana Pérez, Leonides García, María Fernández, Ricardo Molinet, Serapio González, Eleuterio Mollinedo, Narciso Armas, Octavia Nápoles, Dionisio Trujillo, Carmela Hernández, Modesta Fontes, Cecilio Pacheco, Florencio Hernández, Donato Pérez, Florencio López, Rosa López, Augusto Rodríguez Zenaida Pérez, Gloria Gunset, Marcelino Ramos, Manuel Corrales, María González, Marta de la Cruz, José M. Castillo, Zenaida Menéndez, Marcelino Toyos, Cayetano Bayona, José AlonsoW María Hernández, Hortensia Guerra. Total: 34 ingresos.

Altas: Zoilo Miranda, Orestes Moreno, Marcelino Villavicencio, Gerardo Socarrás, Tomás Alfonso, Lorenza Báez, Reinaldo Díaz, Delia Fernández, Abelardo Fernández, Ramón García, Pedro Hernández, Joaquín López, Esther González, Iluminada Ortiz, Lidia Peralta, Candelaria Rodríguez, Juan Corgain, Helvia Valdés, Rita Tirso, Manuel Bermúdez, María Acosta, Lilia Palenzuela, Zenaida Alarcón, José Prieto, María Gómez, Julio Lentin, Juan Leyva, Esther Rodríguez, Amparo Ríos, Julia Sánchez, Aida Noda, Ana Martínez, Petra León, Gloria Torres, Regla Gutiérrez, Ramira Rodríguez, Cecilia Gómez, Andrea González, Valentín del Noval, Clara Luz González, Secundina Alonso, Celedonio Sánchez. Total: 42 altas.

Operaciones: Eloy Delgado, Pterigion, Dr. Alamilla; Luis Espinosa, Pterigion, Dr. Alamilla; Mario García, Pterigion, Dr. Alamilla; Avelina Vega, Pterigion, Dr. Alamilla; Antonio Penedo, Extracción catarata, Dr. Finlay; Luisa Mesa, Catarata, Dr. Finlay; Guillermo Halley, Claoue, Dr. Gros; Rita Tirso, Amigdalectomía, Dr. Revuelta; Esther González, Amigdalectomía, Dr. Gros; Lidia Peralta, Amigdalectomía, Dr. Revuelta; Valeriano Díaz, Amigdalectomía, Dr. Revuelta; Angel Fuentes, Amigdalectomía, Dr. Revuelta; María Pérez, Laparotomía ginecológica, Dr. J. A. Solís; Virginia Varela, Laparotomía ginecológica, Dr. Canosa Evelia Rabasa, Apendicectomía, Dr. Solís Linares; Josefina Sánchez, Apendicectomía, Dr. Canosa; Ofelia Barreras, Apendicectomía, Dr. Canosa. Total: 17 operaciones.

Laboratorio: 226. Radiografías: 35. Fluoroscopía: 21

REORGANIZA SU SOCIEDAD LA CALLE DEL OBISPO

En la tarde de ayer, los comerciantes y banqueros de la calle del Obispo, se reunieron en el Club Deportivo P. Fernández, sito en Obispo y Baratillo, para cambiar impresiones sobre la conveniencia de reorganizar la Asociación que tan lucida defensa de sus intereses y a los de la ciudad hizo en fecha no lejana.

Esta magna iniciativa ha merecido generales alabanzas, pues la calle del Obispo está firmemente ligada a la historia y a la prosperidad de la Habana y es lógico y útil que los que allí conviven luchen de nuevo por incorporarla otra vez a las rúas capitalinas de moda.

Al efecto, se designó por aclamación una Comisión Provisional, integrada por los señores José Carrera González, Presidente; Juan García, Secretario y Manuel Aspert, José Rodríguez, Adolfo Cacheiro, Alberto Ruiz, Fernando Rodríguez, Raúl Mitrani, José Matalobos, Jesús Barazal y Armando Salas, vocales. Como asesor fungirá el estimado doctor Rafael Fuente Duany.

DIARIO DE LA MARINA, que cuenta con tan buenos amigos en la calle de Obispo, se complace en hacerse eco de tan feliz propósito y hace votos por los triunfos de la empresa.

Menor arrollado por un auto

En el Centro de Socorro de Jesús del Monte, fué asistido de lesiones de carácter grave diseminadas por el cuerpo, Idelfonso Cabrera Pedroso, de 11 años de edad y vecino de Moreno número 42. Las sufrió al ser arrollado en 10 de Octubre y Santa Catalina, por el auto de alquiler 31311, que guiaba Vicente Rodríguez González, domiciliado en 10 de Octubre 638.

SIGUEN LAS ADHESIONES PARA LA CONCENTRACION DEL 20 EN «LA TROPICAL»

A las oficinas del comandante Jaime Mariné llegaron ayer muchas comunicaciones de personas de representación del interior de la República adhiriéndose a la concentración de los «Heraldos del Plan Trienal», que tendrá efecto el día 20 de los corrientes en el Stadium de «La Tropical».

A continuación ofrecemos los nombres de las personas que enviaron su adhesión:

Venerable Téllez, Logia «Bernardo Figueredo», Nuevitas.
Delio Cabanzón, Candelaria.
Juan M. Hernández, Nuevitas.
Norberto Cuesta, Mariel.
Domingo Ruiz, alcalde municipal de Candelaria.
Román Silva, Administrador de la Salina, Nuevitas.
Juan I. Cobián, Jefe del Trabajo, San Cristóbal.
Club Martí, Nuevitas.
Roque García Alvarez, alcalde municipal de San Cristóbal.
Julio Martínez, Consolación del Sur.
Dr. F. Hechavarría, San Cristóbal.
Miguel Ravelo, Gran Perseverante 2do. Nuevitas.
Carlos M. Fernández, alcalde municipal de San Nicolás.
Marcos Torres, presidente Asociación Nac. Socialista, Vegas, P.
Armando Aguilar, presidente Federación Cosch. de Tabaco, Pinar del Río.
Rafael Díaz Robaina, Consolación del Sur.
José Luis Avalos, Administrador Distrito Fiscal de Cruces.
León Rentería, presidente de la Federación Obrera Marítima Nacional, Banes.

COMPLACIDO

La Habana, noviembre 1 de 1937.

Señor doctor José I. Rivero, Director de DIARIO DE LA MARINA.—Presente.

Mi distinguido doctor:

En un trabajo publicado por DIARIO DE LA MARINA el día 29 del próximo pasado mes, se atribuye el malestar económico que confronta el Hospital San Lázaro de la Habana, a las desacertadas administraciones que se han sucedido en aquella institución.

Obligado por este motivo—dado el hecho de haber sido durante varios años director—administrador de ese establecimiento—le molesto para suplicarle la inserción, en su respetable periódico de la siguiente declaración que nadie podrá desmentir: durante el período de mi administración, los bienes del Hospital San Lázaro aumentaron su capital productivo, en cantidad aproximada a medio millón de pesos.

Con la seguridad de ser atendido en mi justa y legítima solicitud quedo de usted atento servidor,

Dr. Eduardo Borrell

S|c. Avenida de la República número 37, Habana.

MAGNIFICA LABOR ESCOLAR

La Confederación Nacional de las Asociaciones Municipales de Padres y Maestros que preside la profesora señora Margarita Noriega y Leal, continúa recibiendo adhesiones de los Ayuntamientos de la República a favor del programa que sustenta esta organización, siendo las últimas recibidas de Gibara, Guáimaro, San José de las Lajas, Carlos Rojas, Zulueta, Regla, Camajuaní, Cienfuegos, Sagua de Tánamo, Isla de Pinos, Jovellanos, Pinar del Río, Sancti Spíritus, Caibarién, Caney, San Antonio de los Baños, Esmeralda, Baracoa, Banes y Quemado de Güines; así como también una Resolución Conjunta aprobada por el Consejo Provincial de la Habana, y muy pronto lo harán los restantes Ayuntamientos y Consejos Provinciales.

Se están designando Delegados en cada Municipio para proceder a la constitución de las Asociaciones Municipales de Padres y Maestros, e impulsar los tres proyectos de leyes que forman parte del programa de la Confederación que han sido presentados a la consideración del Congreso, entre ellos, el del Taller de Costura Escolar Nacional.

Por último, esta organización se ha adherido a la labor que realiza la Asociación Nacional Socialista en pro del Plan Trienal.

Sobre el veto de una Ley de Moratoria

El Honorable Presidente de la República, doctor Federico Laredo Brú, merece el más sincero homenaje de acatamiento y respeto por la sensata explicación con que respalda su soberana determinación de devolver, sin sancionar, al Congreso de la República, la Ley de Prórroga de la Moratoria de los Hacendados.

Su veto, tan sabia y sinceramente promulgado, lejos de repudiar el noble sentido de la Ley, que no sanciona, lo concibe y razona con tan generoso espíritu de lealtad, que forzosamente obliga a los desamparados a rendirse a la llana evidencia de su sinceridad, porque, si bien veta la Ley por su falta manifiesta de verdadera equidad, congratula al Congreso por su sentir generoso y lo invita a que la reconsidere en un sentido justo y equitativo.

La Asociación Nacional de Propietarios propició y defendió la Prórroga de la Moratoria de los Hacendados, por puro espíritu nacionalista, por deferencia a nuestros hermanos en desgracia y por respetuoso homenaje a una indicación personal del honorable señor Amadeo López Castro, al confirmar la paternal comprensión del honorable Presidente, se honra en rendirle el más respetuoso homenaje, al mismo tiempo que le ruega y pide que calorice la Ley que salva a los propietarios, condonando los intereses vencidos y fijando el tres por ciento de interés para todos los créditos moratoriados, porque si el Plan Trienal propugna y busca convertir en propietarios a los parias, resulta inadmisible y paradógico que con tan nobles designios a la vista, se conviertan los propietarios en parias...

En nombre de más de doscientos mil hogares cubanos y por ser de justicia, se lo ruega y suplica respetuosamente,

Asociación Nacional de Propietarios (Miembro Activo de la USEC)
M. García Martínez,
Presidente.

IMPREVISION

Luz Marina Gonzalo Toledo, de Línea 901, denunció en la Cuarta Estación que mientras compraba unos objetos en San Rafael, dejó su cartera sobre el mostrador con 49 pesos y al ir a buscarla, notó que se la habían hurtado.

La Alianza Nacional Feminista y la crisis cubana

Observamos, movidas de supremo interés y con angustia patriótica en aumento, la gravedad del instante cubano. Cuando una situación de gobierno adopta planes definidos y cuenta con un respaldo político unitario, aun cuando cultive en sus predios el error y aun cuando el pecado matice sus actos, la opinión pública logra orientarse a tenor con las características de ese gobierno. Pero en Cuba, ni hay planes, ni hay respaldo de mayorías: sólo hay palabras, declaraciones desconcertadoras y peligroso zigzagueo de grupos que rondan el abismo.

La sentencia dictada por nuestro más alto Tribunal de Justicia en relación con el Decreto Ley 680, ha producido honda agitación en nuestros cenáculos políticos. Partidarias nosotras, ayer, de que se cumpliera el mandato constitucional del Sorteo, y seguras hoy de que no podrá eludirse el fallo reciente del máximo Tribunal, creemos oportuno contribuir al planteo del problema nacional, ayudando a la conjuración de una crisis que amenaza por igual a todas las instituciones civiles de la República. Necesarias a la vida del Congreso, tanto como éste al gobierno de Jure, que con él desaparecería, resultan las elecciones en puertas. Y vital para la patria, los principios democráticos sobre que descansa, y la coordinación de cuantos factores han de hacerla perdurable, es la consulta popular, dirigida a la consagración de una Asamblea Constituyente que, plasmando la Carta Fundamental donde se organice el Estado, el Gobierno y las garantías individuales, aleje a Cuba definitivamente de la tembladera donde se hunde. De ahí que la Comisión Política de la A.N.F. que labora en el seño del Partido Demócrata Republicano, haga suya la proposición sugerida por el Gral. Mario García Menocal de que se celebren conjuntamente elecciones para Delegados a la Constituyente y 81 Representantes, regulando al efecto, plazos discretos que no sean una burla anticipada al sufragio libre. Además, tiempo es ya de que esa Constituyente deje de contemplarse como un espejismo lejano que se fuga con la proximidad. Así, atándola a los comicios parciales próximos, tendríamos al fin vida constitucional.

Leímos, al respecto, las manifestaciones que el Coronel Fulgencio Batista confió, hace horas, a los repórters del Palacio de la Presidencia. La mujer aliancista desea refutarlas, con el respeto y la consideración a que le obliga todo cubano, más si en él coinciden autoridad y merecimientos como en el Jefe del Ejército Constitucional. No puede aceptarse como un fundamento a la no celebración de elecciones de Constituyentes y Representantes en forma simultánea, la necesidad de que los primeros resulten elegidos como sobre las gradas de un altar, diáfana y santamente, mientras los segundos se anticipen producto de bastardas combinaciones y fraudulentas acechanzas. El primero que estaría obligado a evitar el desastre de esa contienda sería, entonces, el propio Coronel Batista. El sufragio y su trascendental significación, no admite clasificados. Y tanto importa al país, o al menos debe importarle, la elección «limpia de paja» de un señor Constituyente, como de un señor Representante. En todo caso, nos asiste doble razón para aconsejar ambas elecciones en una misma oportunidad: así, junto al altar de la Constituyente, no podrá situarse la mesa del soborno, preparada por el aspirante de una curul de la Cámara.

Ojalá la mujer de la Alianza, que tan sanamente tercia en este debate político, lograra claridades en la mente y en el corazón de los llamados a soluciones levantadas y oportunas: el Ejecutivo Nacional, los señores Congresistas, los directores políticos del momento y el propio Coronel Fulgencio Batista, para el que sinceramente deseamos más que el brillo de las tres estrellas que lleva sobre sus hombros, la luz, hecha acierto y templaza patriótica, de la estrella que refulge en la bandera de López.

Por la Comisión Política de la A.N.F.

Dra. María Gómez Carbonell.

FALLECIO LUIS FELIPE KOHLY

Dejó de existir ayer, en su residencia de Villa Hortensia, en el Puente de Almendares, el conocido caballero Luis Felipe Kohly y Embil.

Inesperadamente abandonó la vida, al calor de los suyos, víctima de una repetina enfermedad.

Hombre emprendedor y de trabajo, tenía cimentada una buena reputación en nuestros círculos financieros y su trato afable le tenía conquistado el afecto de sus numerosas amistades.

Hoy, a las cuatro y media de la tarde, se efectuará la inhumación de sus restos en la Necrópolis de Colón.

Sirvan estas breves líneas para hacer llegar nuestro sentido pésame a su viuda, la señora Hortensia Maragliano, a sus hijos y demás familiares.

UNA AMIGA INFIEL

En la Tercera Estación denunció Emilia Fernández García, de 21 años y vecina de Neptuno 10, que mientras ella dormía, su amiga Mercedes Duarte, le pidió la llave al mozo de limpieza de la casa y penetrando en su domicilio, le sustrajo prendas por valor de siete pesos.

LLEGO OTRO DELEGADO A LA CONVENCION DE RADIO: EL TTE. COR. ED. LAURENT

Se reunió en la mañana de ayer la comisión de Iniciativas de la Convención Latino-Americana de Radio, celebrando un amplio cambio de impresiones acerca de cómo se van a desenvolver las conferencias. Forman esa comisión los Presidentes de las delegaciones de los países que están representados en ella.

Llegó otro delegado

Ayer, en el vapor americano «Oriente», y acompañado de su distinguida esposa, llegó el teniente coronel Mr. Edwards Laurent, delegado del Dominio del Canadá. Para cumplimentar a tan distinguidas personalidades, fué al muelle de la Ward Line el doctor Moas, de la comisión de ceremonias.

Dos funcionarios incansables

Desde que se iniciaron las conferencias han estado trabajando incansablemente los doctores Wathmarch y García Spring, este último Jefe del Ceremonial.

LAS ACTIVIDADES DE LA ASOCIACION DE ESCRITORES Y ARTISTAS AMERICANOS

El próximo jueves, a las cuatro y media de la tarde, tendrán lugar dos importantes reuniones en la Academia Nacional de Artes y Letras, relacionadas con las actividades de la Asociación de Escritores y Artistas Americanos.

Una de ellas es de la Comisión especial organizadora de Bibliotecas Panamericanas en todos los países del Continente.

La preside el doctor Santiago Argüello, el eminente pensador americano y está integrada por el doctor José D. Corpeño, Cónsul general de la República de El Salvador, como vicepresidente; Virgilio Ferrer Gutiérrez, secretario y vocales: las doctoras Dulce María Borrero y María Gómez Carbonell, los señores Sebastián Gelabert, Antonio Sánchez de Bustamante y Montoro, José María Chacón y Calvo, Gustavo E. Urrutia, Víctor Bilbao y León Ichaso.

La otra es de los presidentes de Secciones de la Asociación y tiene gran interés porque se convoca con el objeto de encauzar las labores futuras de esos organismos, los cuales deben dictaminar en la materia de que sean competentes, sobre todos los asuntos que están sometidos al Consejo de Dirección.

Además, las Secciones informarán sobre las solicitudes de inscripción de asociados, estableciendo previamente, cada una, los requisitos necesarios para la admisión. Esas solicitudes pasan de dos mil y las hay de todo el continente.

Las Secciones técnicas de la Asociación son: De Escritores, de Ciencias, de Música, de Arquitectura, de Escultura, de Pintura, de Teatros y de Propaganda, Organización e Investigación.

Para la reunión cita el doctor Pastor del Río, Secretario General del organismo.

La Comisión de Iniciativa de la Conferencia de Radio tomó ayer varios acuerdos

La Comisión de Iniciativa, se reunió a las 12 m. de ayer, habiendo asistido a la misma, todos los señores Presidentes de las Delegaciones representadas en la Conferencia.

Suspendieron la reunión a las 2 p. m., acordando volver a reunirse a las 4:30 p. m., como lo efectuaron, habiendo estado en sesión hasta las 8 y media. Fué presidida por el doctor Albanés, Presidente provisional de la Conferencia.

Esta Comisión se reunió, según estaba acordado, en el salón correspondiente a la primera Comisión, preparado convenientemente en uno de los departamentos del segundo piso del Hotel Sevilla.

La orden del día para esta sesión, se componía de doce asuntos a tratar, habiendo tenido los siguientes acuerdos:

Primero: Con pequeñas modificaciones, fué adoptado como definitivo el Reglamento provisional que como proyecto había sido presentado a la Conferencia, por la Secretaría General de la misma. La primera sesión plenaria conocerá del mismo, para resolver en definitiva.

Segundo: Que el Presidente de la Delegación de Canadá, sea quien proponga la persona que va a ocupar el cargo de Presidente definitivo de la Conferencia, en la primera sesión plenaria.

Tercero: Que el Presidente de la Delegación del Canadá, sea quien haga uso de la palabra para contestar el discurso del que resulte electo Presidente permanente de la Conferencia.

Cuarto: Designadas las Delegaciones de Haití, Canadá y Argentina, para que propongan las personas que han de formar parte de la Comisión de Credenciales.

Quinto: Acordado que las Comisiones de la Conferencia sean tres, Comisión Técnica, Comisión Administrativa, y Comisión de Coordinación.

Sexto: Designar las Delegaciones de Estados Unidos, Cuba, Nicaragua y Colombia para los nombramientos de sub-Comités de técnicos que deban informar los temas de la Conferencia.

Séptimo: Los Delegados que deseen tomar parte en las Comisiones, deberán manifestarlo para inscribir sus solicitudes.

Octavo: El doce de noviembre será la fecha límite para presentar proposiciones por escrito.

Noveno: Los proyectos de entidades privadas, deben ser presentados por Delegados a la Conferencia.

Décimo: Las sesiones plenarias y las de Comisiones serán públicas, no obstante a proposición de un Delegado pueden acordarse secretas, ya para tratar de particulares determinados o para que continúen celebrándose con este carácter de privadas. Las de Iniciativas serán privadas.

Undécimo: Los Delegados que deseen hacer uso de la palabra en sesiones plenarias, deberán manifestarlo previamente para incluirlo en la orden de la sesión.

Se acordó reunirse nuevamente mañana; habiendo terminado a las 9 de la noche.

Al despedirse los componentes de esta Comisión, mostraban su complacencia y satisfacción, por las condiciones de sumo delicadas del señor Albanés dirigiendo con acierto las deliberaciones; así como las del doctor Wistmarch, Secretario General, que ha dado perfecta organización a todo el documental de la Conferencia que tanto facilita a los señores Delegados.

En la mañana de hoy llegó en el vapor «Oriente», el Teniente Coronel Edwards, Delegado del Canadá, acompañado de su esposa, quienes fueron recibidos por el doctor Moas, que les dió la bienvenida.

ESTADO DEL TIEMPO

Nota del mediodía del martes:

Continúan altas las presiones en casi todos los Estados Unidos, en el Atlántico, extremo occidental de Cuba, gran parte de México y todo el golfo. La débil depresión del mar Caribe se halla hoy en las inmediaciones del extremo occidental de Jamaica. En combinación con las altas al norte está dando lluvias y también vientos frescos y fuertes del nordeste, en una gran extensión de la costa norte.

Pronóstico para hoy, miércoles:

Tiempo variable con nublados y lluvias. Iguales temperaturas. Vientos moderados a frescos del nordeste en occidente y centro, probablemente algo fuertes en costa norte exceptuando zona de Oriente.—Observatorio Nacional

DICHO BUQUE PUDO SALIR AL FIN SIN QUE RECIBIERA DAÑOS A PESAR DEL FUERTE VIENTO

La Sección de Aduanas de Correos recaudó en octubre pasado $26,474.77 más que en igual mes de 1936. Más mercancías cubanas a E. Unidos. Llegó el violinista cubano Alberto Bolet

Anoche, cuando el trasatlántico «Virginia», era desatracado del costado norte del espigón de San Francisco, para seguir viaje a California, debido al fuerte viento reinante, las operaciones resultaron bastante difíciles, para obstante, el práctico del puerto, señor Anciano Boch, que piloteaba el barco, logroó realizar felizmente las maniobras, saliendo el hermoso buque sin novedad.

El «Virginia»

Procedente de New York, llegó ayer tarde el vapor americano «Virginia», de la Panamá Pacific Lines, que trajo 69 pasajeros con destino a la Habana y que conduce además 556 en tránsito para San Francisco y escalas, vía Panamá, hacía donde continuó viaje horas más tarde.

Para la Habana llegaron en este buque, el Comandante Médico de la Policía Nacional, doctor Antonio Fernández Díaz y señora, que fueron recibidos por numerosos Oficiales y miembros del cuerpo; el publicista Milton M. Stone y el Consejero Provincial de la Habana señor Alberto Martínez, Carlos de la Serra dueño de cuadrras de caballeros carrera quien llegó con su esposa; el estudiante Roberto Miguel, la artista cubana María Elena Ruiz.

En el «Virginia también en compañía de su familia el señor William Harry Smith, agente general de la Panamá Pacific en la Habana.

Vino de polizón en el «Virginia» el americano Cloyd Chrisman que fué recluído en el Campamento de Tiscornia, para ser devuelto a New York.

El «Oriente»

El turbo eléctrico «Oriente» de la New York and Cuba Mail SS. Co., llegó ayer directo de New York, con carga general, 40 pasajeros para la Habana y pasajeros turistas que regresaron en la madrugada de hoy al puerto de procedencia en el mismo buque.

Productos Cubanos

El «Oriente» ha tomado los siguientes productos cubanos: 600 cajas de mantequilla, 200 bultos de tabaco en rama, 6 cajas de tabacos torcidos, 300 bultos de trapos, y 300 huacales de frutas y vegetales.

El «Presidente Pierce»

Procedente de New York, llegó ayer el vapor americano «Presidente Pierce», que trajo 3 pasajeros para la Habana y conduce 126 en tránsito.

Este barco durante su última escala en Shangahai, recogió 200 refufugiados su mayor parte ingleses y americanos llevándolos a Manila.

Entre los pasajeros para la Habana, llegados en el «Presidente Pierce» figura el famoso violinista cubano Alberto Bolet.

En tránsito viaja en el «Presidente Pierce», como deportado el portugués Feliciano Pinto.

Productos cubanos

El «Presidente Pierce» ha tomado en nuestro puerto los siguientes productos cubanos: 500 cartones de frutas en conserva, 12 de madera, 50 cajas de ron y 4 cajas que contienen 200 restos de asiáticos que son llevado a su país de origen.

El «Stella Lykes»

También llegará en la mañana de hoy procedente de Galveston el vapor americano «Stella Lykes» que trae 36,0000 sacos de arroz, 2,500 de harina, 200 azufre, 200 pacas de algodón, y 8 cabezas de ganador

Cooperación al Plan Trienal

El doctor Alfredo Botet, director-administrador de la Aduana de la Habana, ha convocado a sus elementos afines para una reunión, que tendrá efecto en la casa sita en Revillagigedo 147, bajos entre Daria y Puerta Cerrada, con objeto de tratar un plan de organización para tomar parte en la manifestación que en pro del Plan Trienal se efectuará el día 20 de los corrientes.

Superávit

Según datos estadísticos suministrados al doctor Botet, resulta que durante el mes de octubre del corriente la Sección de Aduana en Correos, obtuvo una recaudación total de $59,206.72, lo que representa un superávit de $26,474,77, comparándo con la obtenida en igual mes del año pasado que ascendió a $32,731.95.

La recaudación de ayer

Durante el día de ayer la Aduana recaudó la cantidad de $89.037.03.

La Compañía Díaz Collado

En el vapor alemán «Orinoco», llegará mañana procedente de México, la compañía española Díaz Collado, la cual está integrada por 33 personas, las que han sido afianzadas ante el Comisionado de Inmigración a fin de que puedan desembarcar.

También llegará el artista Ernesto de María Sampos.

Los funerales del señor Ocktker

En la mañana de ayer tuvo efecto el sepelio del señor Pablo Ocktker, Administrador general de la firma naviera Luis Clasing y Co., que representa en la Habana a la Hamburguesa Americana.

Representaciones del comercio marítimo, de la colonia alemana, familiares y amigos, y sus compañeros de la consignación acudieron al sepelio.

Notas breves

—Con carga general llegó ayer de Port Everglades el ferry «Estrada Palma».

— En las últimas horas de la tarde de ayer llegó a Texas, el vapor tanque «I. C. White» con petróleo.

Toda la escuadra nacionalista será utilizada para establecer un rígido bloqueo de los puertos de los rojos

La única solución para el Gobierno marxista de Cataluña será a través de la frontera pirenaica con Francia en el caso de que esta nación se decida a dar tan grave paso

(Por James Minifie)

ROMA, noviembre 2. (The N. Y. Herald Tribune.)—Según se ha podido saber hoy aquí de fuentes intachables, pronto quedará instituído un rígido bloqueo de los puertos rojos españoles, por todos los barcos de guerra nacionalistas. Treinta y cinco barcos, incluyendo los cruceros «Almirante Cervera», «Baleares» y «Navarra» están siendo concentrados en Mallorca, Islas Baleares, bajo el mando del almirante Francisco Morato Fernández, jefe naval nacionalista.

La única manera de romper este bloqueo, a menos que la marina roja tenga suficiente fuerza para ello, será a través de la frontera pirenáica, con Francia, que actualmente está cerrada y tiene que permanecer así mientras exista el Comité de Londres de No Intervención.

En vista del reiterado principio de Mussolini, que no puede haber solución al problema español salvo con la victoria de Franco, la cual Italia está dispuesta a propiciar por todos los medios en su poder, es de asumirse que la diplomacia italiana se orientará hacia continuar manteniendo cerrada la frontera francesa, tratando de entretener al Comité de Londres con discusiones académicas.

El Ministro de Relaciones, Conde Ciano, conferenció extensamente con Mussolini ayer.

Los observadores de aquí deducen que en el mitin se trató del asunto de las instrucciones al embajador italiano en Londres, Dino Grandi.

Prevalece la opinión de que la línea general de las instrucciones es que no se hagan concesiones mayores y que Grandi debe mostrar en todas las fases la disposición de Italia a discutir cualquier proposición formulada por otro Estado y tratar, a toda costa de impedir los esfuerzos rusos para terminar las discusiones.

El Comité de No Intervención, cuyo subcomité se reúne mañana, no es la única conferencia internacional que está siendo objeto de la atención del Duce. El miércoles se abre en Bruselas la conferencia de las Nueve Potencias.

Italia estará representada en la conferencia sobre la crisis del Extremo Oriente por el Conde Luigi Aldovrandi Narescotti, experto italiano en asuntos del Extremo Oriente, quien acompañó a la comisión de Lytton en su investigación de la conquista de Manchuria por el Japón en mil novecientos treinta y dos. La creencia que predomina aquí es que la conferencia de Bruselas no hará mucho más que discutir y deplorar la situación de China. Sin embargo, como Alemania ha declinado participar, se estima que el Japón, que también estará ausente, espera que Italia vigile sus intereses.

VICTIMA DE LOS CARTERISTAS

José Antonio Suárez Casanova, de 26 años y de la calle 15 Reparto Lawton denunció en la Cuarta Estación que del bolsillo del saco que vestía le sustrajeron, una cartera de piel, donde guardaba 10 pesos y varios documentos.

OMNIBUS "LA CUBANA"

UNICOS EN CUBA CON CARROCERIAS DE ACERO Y CRISTALES INASTILLABLES

6 SALIDAS DIARIAS

TERMINAL EN HABANA: HOTEL NEW YORK, DRAGONES 16 (AL LADO DE LA CUBAN TELEPHONE)
TELEFONO A-7166

SALEN DE LA HABANA

4.30 a. m.—7 a. m.—12 m.—3 p. m.—6.30 p. m.—11 p. m.

LA SALIDA DE LAS 7.00 A. M. ES HASTA CAMAGUEY
LAS DEMAS DIRECTAS A SANTIAGO

M.E.C.D. 2016

SALUBRIDAD PUBLICA INFORMA QUE SE MANTIENE FIRME LA EPIDEMIA DE PALUDISMO EN CARDENAS

H A B A N E R A S

LA MODA ACTUAL

AUMENTO DE BELLEZA

El cabello encantador de Dolores del Río, luce siempre brillante, debido al uso diario del cepillo y a unos ligeros toques con brillantina líquida

RUBIAS Y TRIGUEÑAS EN COMPETENCIA

Según se dice por todas partes, las rubias vuelven a estar de moda. Pero ello no quiere decir que las trigueñas no se apresten a la defensa de sus fueros. Habrá competencia. Eso es todo.

Se dice que los destellos del cabello dorado, como los rayos del sol, dan calor al corazón. ¿Pero qué no se puede decir de una trigueña de cabellos negros y ojos como brasas? Esas le dan calor al corazón y al cerebro...

LA COLECCION DE EMILIO

Mañana, jueves, durante las horas de la tarde **Emilio C. Fajardo pasará** su colección de vestidos y abrigos de invierno, que acaba de traer de París y que pasarán bellas señoritas ante su distinguida clientela.

En los amplios salones de la casa de Prado, 79, altos, se congregará la buena sociedad a admirar los bellísimos modelos de la estación, que este año, como ningún otro, nos sorprenderá con preciosas creaciones, escogidas en las casas principales de la **Villa Lumiére** para ofrecerlas a nuestras mejores familias.

No vamos a hablar del **coutourier**, conociéndose ya su gusto y concepción de la elegancia, solamente diremos que existe un entusiasmo loco por asistir a la **premiére de Emilio**, asegurándose de antemano el éxito en todos sus aspectos.

Basta decir que las invitaciones repartidas, solamente entre las clientas de la casa, se han agotado totalmente y el público insiste en adquirirlas constantemente.

NOTAS DE PARIS

En la colección de **Reboux** aparecieron en su segunda exposición para otoño, preciosos modelos que podían complacer a todos los gustos, interesándose mucho por presentar estilos variados que favorecieran a todos los tipos femeninos.

La impresión general era de un lujo extremo; telas magníficas, preciosas pieles, ricos colores, las plumas más costosas tales como paraíso y **aigrettes** y gran abundancia de mano de obra fina, incluso bordados a mano. Los sombreros para usar con el **tailleus** eran de fieltro liso en tonos otoñales, verde oscuro, cálidos tonos carmelitosos y rojos oscuros. Todos en la misma versión del **Fedora** y ninguno con copa muy alta, pero todos colocados con cierto aire a un lado de la cabeza. Las **manequins** llevaban **suits**, muchos de los cuales tenían chalecos o anchas bufandas de lana o terciopelo en varios colores unidos y formando un dibujo modernista.

Había toquitas confeccionadas con varias clases de trenzas. Algunos tejidos formando una tela áspera y otros de anchas bandas de colores entrelazados dentro de la forma de bordados sobre fieltro, éstos de **soutache**. Ningún modelo era exageradamente alto, pero todos mostraban un punto elevado en una parte u otra o una pluma o ala que se alzaba atrevidamente. Una pluma roja lacre, estaba torcida como un tirabuzón. Las toquitas **sin ala** predominaban sobre los sombreros de ala y muchos tenían bordados **en chenille**.

Un modelo alto color carmelita **hoja seca**, era de fieltro con rosas de **chenille** en tonos de **beige** y rojo anaranjado de **chenille**, cubriéndolo, y un lazo estrecho de fieltro a un lado. Varios llevaban diseños bordados en seda, generalmente negros sobre negro, que parece haber sido ideados para usar con las chaquetas bordadas.

MODELITOS ELEGANTES

La actual estación nos obliga a adquirir nuevos vestidos que concuerden con los dictados de la moda, asegurándonos que los de las pasadas temporadas ya no pueden aprovecharse.

Las nuevas telas ofrecen preciosos conjuntos que, unidos al gusto exquisito que poseen en la tienda **Vogue**, de Aguila, 72, entre Neptuno y San Miguel, cuya exclusividad en los modelos se debe a la dirección de una conocida modista, encontrándose en ella preciosos ejemplares en sencillos vestidos de calle y tarde, a precios de ocasión con detalles de verdadero gusto.

EN EL CEMENTERIO

«¡Creo en la Comunión de los Santos!»

Abandonemos hoy lo deleznable
y pongamos en Dios el pensamiento,
con toda elevación de sentimiento,
con fervor amoroso e insaciable.

Hoy es día de pensar profundo;
de pensar en qué para la Grandeza,
cómo nos sobra, al fin, toda riqueza,
ya que todo fenece en este mundo.

Postrados ante Dios, en este día
invoquemos su Santa Majestad,
pidiéndole perdón a su Bondad
en contrita y sincera letanía.

No es rato para odiar ni de aflicciones.
es de amor verdadero, es de oración,
palpitando en lo infinito el corazón
y acallando el rencor y las pasiones.

En la fosa juntando nuestras manos,
pidámosle al Señor paz permanente,
pidamos al Señor justo y clemente
el perdón para todos los humanos.

ANONIMO

Noviembre 2, 1937.

PRODUCTOS D EBELLEZA

Los cambios bruscos de estación ofrecen grandes daños en el cutis de la mujer, por eso debemos cuidarlo más durante este tiempo, en que, pasado el calor, que tanto afecta a la piel, vienen de pronto los vientos frescos de otoño.

Para preservar el cutis y evitar esos daños que provienen de la falta de cuidados, debemos surtirnos de un set de los maravillosos productos **Tokalón**, que son siempre los más beneficiosos para la piel.

Polvos, cremas, coloretes y creyones, en los tonos más de moda, se encuentran entre los afamados productos que aumentan la belleza de la mujer.

MENU DEL DIA

Almuerzo

Cocktail de ostiones.
Souflé de papas.
Road beef con vegetales.
Ensalada de remolacha.
Arroz con leche.

Comida

Grape fruit.
Crema de espárragos.
Pollo a la jardinera.
Ensalada de lechugas.
Huevos reales con moles.

RECETAS DE COCINA

Buñuelos

Se baten bien media tacita de azúcar y una cucharada de mantequilla; cuando estén bien unidas se le añaden una taza de leche y dos huevos crudos; luego, poco a poco, dos tazas de harina de Castilla cernida y unida a una cucharada de Baking con un poco de sal. Se une bien y si está muy clara la crema se le pondrá un poco más de harina. Se prepara una freidera honda con bastante manteca y cuando esté bien caliente se va echando por cucharadas, dándole vueltas hasta que se dore. Entonces se sacan y se ponen sobre un papel poroso, espolvoreándolos con azúcar.

M. R. de FONTANILLS

Resuelve el Tribunal Supremo varios expedientes y solicitudes que han presentado los jueces del interior

A un funcionario se le absuelve, a otros se les impone multa por corrección disciplinaria y a algunos se les traslada a su petición. El Fiscal de la Audiencia pide diversas penas

Por la Sala de Gobierno del Tribunal Supremo se han adoptado, en expedientes instruídos contra diversos jueces, y por motivo de solicitudes de los mismos las siguientes resoluciones:

Se absuelve al Juez Municipal de Baracoa, doctor José Machado Hernández, contra el que se había instruído expediente de separación.

—Se impone un mes de suspensión de sueldo al Juez de Primera Instancia e Instrucción de Trinidad, doctor René Grave de Peralta y Font, por corrección disciplinaria.

—Imponiendo dos multas de a 10 pesos cada una al Juez Municipal Primer Suplente de Victoria de las Tunas, doctor Carlos Pulles y Alvarez, en vía de corrección.

—Se traslada al Juez Municipal de Campechuela, doctor Juan Díaz Ramos, para Gibara.

—Trasladado, igualmente que el anterior y en concepto de antigüedad, al doctor Arturo Martín Lamy, con igual cargo a Bolondrón.

—Se informa favorablemente la licencia extraordinaria pedida por el doctor Eusebio Quintero Benítez, Juez de Instrucción de Nuevitas, de 6 meses por enfermedad

—Trasladando al Juez Municipal Suplente de San Fernando de Camarones, doctor Luis R. Pérez Sureda, para Aguada de Pasajeros.

—Trasladando al doctor Agustín Iznaga Mora, Juez Suplente de Palmira, para Santa Isabel de las Lajas.

—Nombrando al doctor Ernesto Escobar y Rada, Juez Municipal Primer Suplente de San Luis, Pinar del Río.

Peticiones de penas formuladas por el Fiscal

El Fiscal de la Audiencia ha solicitado las siguientes penas:

—Dos años, 11 meses de presidio correccional para Crescencio Pacheco Martínez, por un delito de robo, que se hace consistir, en que, con fecha 7 de septiembre pasado, se presentó en el jardín de la propiedad de Juan García Vázquez, de Luisa Quijano y Angeles, en Marianao, y, haciéndole creer que iba a comprar flores, logró que aquél se ausentara a cortar una porción de éstas, instantes que aprovechó, para romper el cajón de la venta y sustraer la suma de 20 pesos.

—Para Julio Cárdenas Laza, interesa la pena de 6 meses de arresto mayor y multa de 125 pesos por traficante de drogas heroicas, y por el propio delito, 4 meses y 300 pesos para Antonio Fontano Castro; la misma pena para Ignacio González Bernabeu, y para los procesados Pablo Montesino Larrinaga y Francisco Romero Pérez, 4 meses y 500 pesos de multa.

—Por un delito de hurto pide 6 meses de arresto mayor y multa de 500 pesos para el procesado Rafael Jem, alias «El Jorobado».

—Por falsedad en documento privado, seis meses de reclusión para el procesado Pedro de la Parte Ruiz, que falsificó un carnet para viajar gratis en los ómnibus.

Y por delito de rapto la pena de un año, ocho meses y veinte y un días de arresto para los procesados, en distintas causas, Antonio María Arce, Angel María Hernández Hernández y Jesús Sánchez Pérez.

Establece recurso un comerciante que radica en el Perico

Varios fallos dictados por la Audiencia. Condenado a $31.00 por poseer un arma

El comerciante del pueblo de Perico, provincia de Matanzas, señor Manuel Fernández Hernández, presentó ayer, ante el Tribunal Supremo en Pleno, dirigido profesionalmente por el doctor Reinaldo López Perdomo, recurso de inconstitucionalidad contra el decreto-ley 393 de 9 de noviembre de 1935 que regula el impuesto del uno y medio por ciento y el procedimiento de la cobranza del mismo, por estimar que esa disposición infringe el artículo 35 de la Constitución de la República, así como la duodécima y vigésima segunda, la primera en su inciso octavo y la segunda en su inciso tercero, de las disposiciones para el régimen provisional entonces existente. Basa el recurso el señor Fernández Hernández en que el decreto-ley combatido fué aprobado únicamente por el Consejo de Secretarios y no por el Consejo de Estado también, como debió serlo, con lo que se ha violado el expresado artículo constitucional.

Está actuando ya el Magistrado Dr. Angel Mestre Díaz

Desde el pasado lunes está actuando el Magistrado de la Sala de lo Criminal del Tribunal Supremo, doctor Angel Mestre Díaz, vencida ya la licencia que disfrutaba por enfermo. El doctor Mestre ha solicitado nueva licencia, la cual comenzará a disfrutar cuando lo estime conveniente.

Designado Abogado Auxiliar de la Fiscalía en la Audiencia

El doctor Jesús Valdés Crespo, quien hasta hace poco tiempo fué Abogado de Oficio de la Audiencia ha sido designado Abogado Auxiliar de la Fiscalía habanera, habiendo tomado posesión del cargo ya. No obstante, el doctor Valdés Crespo continuará en el ejercicio de la profesión.

Ultimas sentencias dictadas por la Audiencia

Néstor Rodríguez Faife, es absuelto de corrupción, defendiendo el doctor M. de la Peña; Jesús Cantero Aguilar lo es de estafa, defendiendo el doctor Fernando Freyre de Andrade; Justo Jiménez Rosales lo es de perjurio electoral, defendiendo el doctor José M. Arango; son condenados: Jesús Domínguez Hernández, por lesiones, a seis meses de prisión; Angel A. Ramírez, José González Atichet y Félix Sosa Rodríguez, por rapto, a un año, ocho meses y veinte y un días cada uno; y Oavid Varona, por tentativa de ultraje, a tres años, seis meses y 21 días de prisión.

Las actividades del Tribunal de Urgencia ayer

El Tribunal de Urgencia impuso ayer multa de 31 pesos a Juan Barreiro Fraga, por tenencia de arma.

Para hoy el citado tribunal tiene señalados estos casos: contra Aguedo Medina, Julio Vasalle y Rosa Muñiz, por injurias; Segundo Varela, por portación de armas; y contra Eduardo Fernández Gómez, por asociación ilícita y propaganda sediciosa.

LAUDABLE PREVISION DE LA CRUZ ROJA

Con motivo del temporal de agua que ayer azotara la provincia de Santa Clara, donde hubo grandes inundaciones y pérdidas de vida, la Cruz Roja Nacional ha dispuesto que esté preparada para salir inmediatamente si las circunstancias lo exigieran, hacia los lugares afectados, una compañía compuesta de treinta y cuatro hombres, al mando de los tenientes Plá y Poey, equipados convenientemente con tiendas de campaña, botiquines completos incluyendo instrumental quirúrgico, baterías de cocina y demás enseres propios para realizar trabajos de salvamento.

El servicio estará bajo la dirección personal del teniente coronel médico, doctor José D. Mesa Ramos, quien será auxiliado por el comandante Francisco Sánchez Ocejo y el capitán José L. Bianchi y Ariza.

CONSTITUIDO EL COMITE DE DEFENSA LOCAL

ENCRUCIJADA, noviembre 2. DIARIO. Habana.—Se ha constituído en este pueblo, el Comité de Defensa Local, por el mejoramiento material y cultural del mismo, cuyo organismo preside el doctor Santiago Adams, y en cuya Directiva figuran distinguidas personalidades de la localidad. Se ha empezado la campaña en pro de varias obras; entre ellas, la reconstrucción de la carretera de esta población a Calabazar, y construcción de la Estación terminal del ferrocarril de Nazábal.—Corresponsal.

LLENO EL CUPO NO SE ADMITEN ENFERMERAS NI ALUMNOS EN EL C. GARCIA

El próximo sábado se celebrará la apertura oficial del curso académico de 1937 a 1938 de la Escuela de Enfermeras, que radica en el Hospital Nacional «Calixto García». Desde hace tres meses está completamente cubierto el cupo de las alumnas que ha de iniciar sus estudios en esa Escuela, habiendo terminado ya los tres meses de prueba de capacidad y vocación para ser admitidas oficialmente, después de haber sido sometidas a los exámenes reglamentarios.

En cuanto a los alumnos internos sólo pueden ingresar los que cursan los dos últimos años de la carrera de Medicina y por ministerio de la Ley Docente, únicamente puede optarse a esas plazas por medio del concurso que oficialmente celebra la Facultad de Medicina. Los concursos ya están celebrados y designados los vencedores de los mismos.

El doctor Manuel Costales Latatú, Director general del «Calixto García», y distinguido cirujano, considerándose celoso cumplidor de los preceptos legales, suplica no se hagan gestiones cerca de él en ese sentido por encontrarse impedido de poder complacer compromisos de peticiones y por ser su criterio que esas plazas deben serd desempeñadas de acuerdo con los méritos personales de cada aspirante, según lo precisan las disposiciones vigentes.

Juzgarán hoy a M. Luaces que estaba en Rastro num. 11

Se le acusa de haber hecho agresión a la Policía. Fué absuelto el soldado G. Muerte

La Sala Cuarta de lo Criminal de la Audiencia deberá juzgar hoy a Manuel Luaces Gibert, acusado de atentado a agente de la autoridad y disparos, con motivo de los trágicos episodios ocurridos el 25 de mayo de este año en Rastro 11, en que sostuvieron un tiroteo la Policía Nacional y varios sujetos señalados como «gangsters», y de los que murieron 3, siendo el único superviviente el procesado. Pide el Fiscal que se impongan a Luaces la pena de tres años y cuatro meses de prisión por dichos dos delitos, y lo defiende el doctor Rogelio Sandrino, quien mantiene conclusiones absolutorias.

Absuelto el soldado José Jerónimo Muerte, del delito de robo

Ayer terminó el juicio oral de la causa contra José Jerónimo Muerte, soldado que estaba acusado del delito de robo frustrado en Güines. Practidas las pruebas, el Fiscal retiró la acusación, ya que no se demostró su culpabilidad. Fué defendido por el doctor José Garcilaso de la Vega, que estuvo muy acertado en las pruebas presentadas en favor de su cliente.

Otros juicios orales fueron: contra Manuel Miló, por lesiones, retirando el Fiscal y defendiendo el doctor Manuel E. Sáinz Silveira; contra Alfredo Fernández Tellado, por estafa, dándose por decaído en su derecho al acusador, no acusando el Fiscal y defendiendo el doctor F. Aguirre, y contra José Torres y Miguel García, por robo, y Manuel Córdova, por hurto, manteniendo contra todos la acusación el Fiscal.

Confirmado el fallo a favor de la Compañía Cubana de Electricidad

La Sala Primera de lo Civil de la Audiencia, con la ponencia del Magistrado doctor Juan Manuel Macías, ha confirmado la setencia del Juzgado de Primera Instancia del Norte, que condenó a Aresenio Martínez Zayas, comerciante de esta plaza, a pagar a la Compañía Cubana de Electricidad, S. A., la suma de 885 pesos con 78 centavos moneda oficial, sus intereses legales y costas. Dirigió a la entidad triunfante el doctor Carlos M. Varona, y posteriormente el doctor Antonio Iglesias, del bufete González de Mendoza, y la representó el Procurador Eugenio Urioste.

Demanda de divorcio de la señora Montefur y Menocal contra su esposo

El doctor José Miguel Pérez Lamy, Letrado director de la señora Augusta de la Caridad Montefur y Menocal, ha planteado ante el Juzgado de Primera Instancia del Sur, Secretaría del señor Gárate, demanda de divorcio contra el legítimo esposo de la actora señor Demetrio Bermejo Montero. El Juez doctor Juan Ignacio Jústiz ha dispuesto la publicación del edicto correspondiente en la «Gaceta Oficial», emplazando al demandado, cuyo domicilio se ignora, para que se persone en los autos y conteste la demanda.

GUANABACOA AL DIA

Moraima Zorrilla Luaces, linda y adorable señorita, cuyo enlace matrimonial con el correcto joven Miguel Sat y Sat, está anunciado para el próximo día 6, a las 9 de la noche, en nuestra iglesia parroquial. Boda que reseñaré.

En favor del niño

Mañana jueves será la fecha en que se inicie en una forma definitiva, el éxito o el fracaso de la obra que se ha puesto en ejecución en favor del niño escolar.

Será el éxito si la sociedad de Guanabacoa corresponde a la petición de cooperación que se le ha hecho.

Y será el fracaso si hace caso omiso a las súplicas de contribución a la realización de una obra que realmente merece la más decidida y entusiasta acogida por los beneficios que ella reportará a los niños.

Los señores profesores de instrucción primaria de las escuelas públicas y privadas les corresponde prestarle su más decidido apoyo.

Esperamos pues, que el éxito sea una realidad, con el buen deseo de cada uno y por la voluntad de todos.

Me estoy refiriendo a la función extraordinaria de cine que se celebrará en ese día y en las horas de cinco y cuarto y ocho y cuarto de la noche, en el magnífico Teatro Carral.

Donde se proyectarán las films «Pimienta», por la simpatiquísima pequeña artista Jane Withers, que hace las delicias de grandes y chicos. «Despierta y vive», un bonito melodrama de Alice Faye, Jack Haley y los hermanos Ritz, proyectándose por primera vez, siendo por tanto un estreno para esta función.

También habrá interesantes variedades cinematográficas.

Diez centavos es el precio de la entrada a luneta.

En vosotros está el éxito, asistiendo mañana al Teatro Carral.

Petición de mano

En días pasados fué pedida en matrimonio a los padres de la simpática señorita Tomasa Izquierdo, de la mejor sociedad jaruqueña, por el elegido de su corazón, el distinguido joven Luis Antonio Ruiz.

Con verdadero gusto consigno esta nueva de amor por tratarse de dos jóvenes que cuentan entre nosotros con grandes simpatías.

Nuestros votos por que la boda se realice pronto.

Nuestro Liceo

El sábado próximo es el gran baile Pro Reconstrucción del Liceo.

Existiendo mucho entusiasmo entre nuestras principales familias por asistir a él.

Dándole así a esta fiesta bailable, con la elegancia de nuestras gentiles damas y encantadoras damitas, el sello de distinción.

Siendo con toda seguridad la más brillante de las fiestas celebradas en las históricos salones del legendario Liceo.

La orquesta de los Hermanos Castro, la siempre aplaudida orquesta, alternará con la charanga Habana de Serviá y un conocido septeto.

Uno de sus hermosos salones quedará convertido en la noche del día 6 en un aristocrático cabaret.

Donde han sido separadas numerosos mesas por personalidades distinguidas.

Y en el palco escénico, al dar la media noche, se presentará un show magnífico.

Actuará de maestro de ceremonias el popular locutor de la CMQ, Manolo Serrano.

El ticket de entrada para los caballeros, cuesta ochenta centavos, siendo las damas por invitación.

De días

Está hoy de días la distinguida y gentil señorita Silvia Gumá Gómez.

Que cuenta en nuestros salones elegantes con verdaderas simpatías.

Silvia, se verá en este día colmada de congratulaciones que le harán pasar un día halagador.

También una monísima niña celebra este día.

Silvia Suárez Carral.

Hija de los esposos Abilia Carral de Suárez y Alfredo Suárez.

Nuestros mejores deseos para ambas.

Brillantes exámenes

Con las más brillantes notas alcanzadas, ha ingresado en la Escuela Normal para Maestros, de la Habana, la culta e interesante señorita Josefina Comas Peña, la que ha merecido numerosas felicitaciones, que mucho ha sabido agradecer.

La señorita Comas cursa actualmente el segundo año en el Centro Especial de Inglés de este Distrito, y es una verdadera consagrada a los estudios, no obstante su extremada juventud.

Porque ella lo merece, queremos hacernos eco de sus triunfos.

Triunfos que tanto regocijan a sus estimados padres, los distinguidos esposos Candelaria Peña y José Comas.

Mi enhorabuena.

Teatro Fausto

Nos anuncian para hoy las carteleras de los eatros Fausto y Carral, la proyección de la film titulada «19 de Julio o El Dolor de España».

Donde se desarrollan escenas de palpitante actualidad de la revolución española.

Recital

Hoy, a las 5.30 p.m., y en el teatro de la Comedia, será el recital que ofrece a la sociedad habanera el tenor Lomelino Silva.

Lo acompañará al piano el profesor Jascha Fischermann.

Será un acontecimiento.

José R. Arango de la Maza.

C A R D E N E N S E S

BAJO EL CIELO MATANCERO

Honor al Poeta Yumurino

Una reseña?

No!

No me gusta invadir los predios ajenos y mucho menos en esta ocasión en que una pluma maestra, la del exquisito croniqueur Manolo Jarquín, habrá de comentar con aroma de nardos y fragancia de claveles, en estas mismas planas, el tema que voy a tratar, pero con perdón del compañero de las «Matanceras», tengo que decirle que no puedo callar, que el corazón me exige expresar en dos líneas el purísimo regocijo espiritual, el bálsamo dulce que traigo de Matanzas, de esa Atenas de Cuba, romántica y poética, al disfrutar en ella de unas horas la noche del sábado último, horas de homenaje al arte, al arte de la lira armoniosa que siempre que resuena en la tierra de Plácido y de Milanés, como de Byrne, lira que lleva sus ecos para confundirlos con el leve susurrar de sus palmeras, a su valle de Yumurí, panorama único de esta Cuba tan exuberante, tan rica, tan hermosa en su suelo, en su cielo y en sus mujeres, como si Dios hubiera querido hacer de esta Perla de las Antillas el edén paradisíaco del mundo.

Vengo de Matanzas.

Y de Matanzas escribo.

No para hacer una reseña, repito, porque no me pertenece, sino para decir en breves párrafos que me llevó allá el homenaje a dos periodistas, a dos poetas matanceros, a dos elegidos de las musas que pusieron en alto el nombre de Cuba y de Matanzas en reciente torneo literario celebrado en la Argentina: Isidoro Virgilio Merino y Juan M. Rodríguez.

La cita fué en el «Velasco».

Cita de bohemia exquisita.

Allí el laurel de los victoriosos fué colocado en las sienes de los triunfadores y allí fuí la noche del sábado, donde viví uno de los ratos más dulces e inefables de mi vida.

Qué decir del acto?

Que lo diga Jarquín.

Condensando mis párrafos, sólo yo diré que si blanca mesa rodeada de prestigios honrando al poeta yumurinoá que escuché salmos de ángeles, que admiré a la linda Herlinda Urréchaga, encantadora sobrina del gentil y caballero confrere Bernardo Rodríguez, que me sirvió de cicerone en mi visita cuando en sus labios dulces posaba el verso en tono magistral y que el ambiente de ese acto estuvo saturado de camaradería fraternal, pletórica de belleza.

Eso fué en el «Velasco».

Y después?

Después, como si el arte, con visos de un criollismo puro quisiera uncirse, fuimos a oir a María Cervantes en concierto selecto que ofrecía el Grupo Indice y la notable cantante cubana realizó otro homenaje al arte, triunfal la noche del sábado bajo el cielo estrellado de la Yucayo gentil.

Los afectos rodearon al Cronista.

Que se sintió feliz.

Como yo, un triunfador en prosa del torneo literario de la Argentina, el culto cardenense Humberto M. Villar, que fué también a participar de ese homenaje al arte, puede dar fe de cuanto digo aquí y digo poco, por no extralimitarme de mi radio de acción.

Matanzas vive en mí.

En su noche al poeta.

Cumpleaños

De una bebita.

Linda y graciosa.

Celebra hoy su natalicio la monísima muñeca Silvita Rodríguez Touzet, encanto de los jóvenes esposos señora Adelaida Touzet y el señor Gumersindo Rodrguez.

Cumple 13 años.

Asomándose a la vida.

Gladys de la Torre

Linda amiguita.

Muy simpática.

Celebró en la fecha de hoy su santo y cumpleaños la graciosa y bella amiguita Gladys de la Torre, a la que deseo las mayores dichas.

Mucha suerte. Gladys.

Mucha dicha.

Triste aniversario

Se cumple el martes.

Noviembre 2.

Siete años hace que dejó de existir el que fué bondadoso amigo señor Miguel García Vallejo, al que recuerdan cuantos le conocían por haber sido esposo modelo y padre ejemplar.

Mi plegaria al cielo.

Margarita Amador López

Mejorada.

La angelical bebita.

Ese tierno tesoro de mis queridos amigos los jóvenes y distinguidos esposos señora Nena López y el doctor Ramón Amador, estuvo enfermita recientemente, sufriendo molesto mal, aunque por suerte no fué de cuidado.

Ya mejora.

Así lo he sabido.

Su interesante mamá y su caballeroso y amable papá recobran de nuevo la tranquilidad al ver a su perlita, al encanto que da fragancia y vida a su hogar, sonriente de nuevo.

Me place decirlo.

Con el mayor gusto.

Aniversario de bodas

Fecha feliz.

Para feliz matrimonio.

Fué así la del domingo último para los jóvenes esposos señora Zenaida Pérez Delgado y el señor José Agustín Vázquez, que celebraron su primer año de casados, entre las mayores alegrías.

Lo pasaron en Cárdenas.

En el coquetón Hotel San Carlos festejaron en familia ese acontecimiento de aquel día en que en el mismo lugar los vi unirse para siempre bajo la sanción de Dios y de la ley.

Para ellos mi saludo.

Mi enhorabuena.

Francisco González Bacallao.

CAMPAÑA DE LA POLICIA

Los vigilantes Arturo Ortega y Amado León, de la Tercera Estación, cumpliendo instrucciones del capitán César Lavista, Jefe de la misma, arrestaron a Pablo Hrrera Manrique, de Aguila 114; Héctor Hernández García, de Concha 4; Gregorio Lezca Garzón, de Revillagigedo 50; Orestes Oses Piedra, de Altarriba 44; Leopoldo González Alojoso, de Mercado de Colón 7, y Froilán García Menéndez, de Neptuno 17; por decirse a cuidar autos en distintos lugares de dicha demarcación, sin estar debidamente autorizados, ofreciendo peligro para los intereses generales, ya que estos individuos, cuando el dueño del vehículo no les da algo por cuidárselo, les ponchan las gomas y le sustraen piezas u otros objetos del mismo. Todos fueron remitidos al vivac.

ROBO

Ricarda Josefa Rodríguez Díaz, de 36 años y vecina de Rayo 3 E, denunció en la Cuarta Estación, que al regresar a su domicilio, notó que violándole la puerta le habían sustraído un aparato de radio y prendas por valor de 90 pesos.

ARROLLADO

En el Centro de Socorro del Vedado, fué asistido de lesiones graves, Tirso Rodríguez Barreras de 17 número 256, que sufrió en 23 y 18, al ser alcanzado por el ómnibus 762, de la ruta 28, que manejaba Luis Tomás Nogueras, de Avenida 7 y 8, Reparto Buena Vista.

DURANTE EL PASADO OCTUBRE SE REGISTRARON 130 NUEVOS CASOS CON OCHO DEFUNCIONES

La Junta Nacional de Sanidad concede un crédito de diez mil pesos. A su regreso de Santa Clara el doctor Zenón Zamora se muestra optimista sobre el estado sanitario de la provincia

Los doctores Rafael Calvó Fonseca y Alberto Recio, del Servicio de Salubridad Pública, que tuvieron a su cargo la primera campaña contra el Paludismo en la ciudad de Cárdenas, expusieron ante la Junta Nacional de Sanidad y Beneficencia la verdadera situación de dicha ciudad, a la cual hay que declarar, en lo sucesivo «área de endemicidad pública, que constituye una amenaza para el resto de la República», ya que cuantos esfuerzos se han venido haciendo desde el mes de agosto último en que surgió el brote paludico, éste no ha podido ser dominado, y aunque lo fuera, la endemia se mantendría.

Los citados miembros de Salubridad Pública aseguran en el informe que leyeron ante la Junta de Sanidad que es necesario mantener por largo tiempo un servicio especial con personal numeroso y abundante material, pues la experiencia demostró que ni de personal ni de material se pudo disponer al comienzo de la campaña.

Urge, por tanto, la desecación de los pantanos y marismas de la zona Nordeste de la ciudad de Cárdenas, donde existen los verdaderos criaderos de mosquitos anófeles y el drenaje se hace indispensable, y esta sola labor representa la inversión de más de cinco mil pesos.

Agregan los informantes que es necesaria, también, la adaptación de algynu sala del Hospital Civil para aislamiento de los palúdicos pobres, obras que han sido presupuestadas en unos dos mil pesos.

En cuanto a la obra de saneamiento y petrolización que hay que mantener con intensidad, existan o no casos de Paludismo, no puede llevarse a cabo con los recursos con que cuenta la Jefatura Local de Sanidad, así como es indispensable el arreglo de la perforadora de pozos absorbentes, todo lo que importaría unos dos mil pesos más.

No obstante el optimismo de algunos altos jefes sanitarios, la realidad demostrada con números por los doctores Recio y Calvó demuestra que la ciudad de Cárdenas continúa siendo azotada por el Paludismo como cuando fué descubierto el brote en agosto pasado, en que ocurrieron, durante el mes 68 casos con cuatro defunciones, pues en el mes de septiembre se registraron 701 casos con 7 defunciones, y en Octubre, que acaba de terminar, 130 casos con ocho defunciones.

Los miembros de la Junta Nacional de Sanidad, después de escuchar atentamente a los representantes de Salubridad Pública, acordaron conceder, con cargo al Fondo de Epidemias diez mil pesos para continuar la obra comenzada, haciendo entrega a Salubridad, ahora, de cinco mil pesos, y el resto cuando el ingeniero presente el proyecto completo de los trabajos más urgentes, comenzándose, lo antes posible, la atención de los pobres en el hospital civil, la petrolización de los lugares malsanos y marismas cada 8 días, y el facilitar medicinas a los enfermos pobres del barrio de Fundición, donde existe mayor número de atacados de Malaria.

Medidas dictadas en Santa Clara por las recientes inundaciones

Regresó ayer de Santa Clara el doctor Zenón Zamora, Secretario de Sanidad y Beneficencia, adonde concurrió el pasado domingo en compañía del Jefe del Negociado de Maternidad, Bienes y Cuentas de la Dirección del ramo, con motivo de las noticias alarmantes procedentes de varios pueblos de la provincia por el desbordamiento de los ríos a causa de los torrenciales aguaceros caídos en las últimas 48 horas. El Jefe de la Sanidad, sin pérdida de tiempo, celebró cambios de impresiones con los jefes locales de las zonas afectadas y con otras autoridades municipales, dictando severas medidas para evitar posibles brotes de enfermedades contagiosas.

En cuanto llegó a La Habana el doctor Zamora dispuso que se remitiesen a Fomento, Jagüey Grande, Remedios, Zulueta, etc, las cantidades de suero antitífico necesarias para la inmediata inmunización de todos los vecinos, y especialmente a Zulueta, aperos de trabajos para el saneamiento, creolina, caporit, etc. Al Jefe Local de Caibarién, con motivo de la rotura de la represa del río que servía de embalse a las aguas del acueducto, se le ha comunicado que ordene a los vecinos que hiervan el agua antes de ingerirla, y que habilite además los manantiales La Julia, distantes doce kilómetros, mientras se reparan los desperfectos causados por las corrientes.

El señor Secretario de Sanidad cree que con las medidas dictadas es casi seguro que no surjan brotes epidémicos, y caso de que se registre alguno, será muy benigno.

Se estudia el caso de Fiebre Ondulante

Con motivo de una información publicada por un semanario de esta Capital en relación con el enfermo de Fiebre Ondulante o de Malta recluído en la casa de salud «La Benéfica», señor José Gregorio López, el Director interino de Sanidad, doctor López del Valle, nos ruega aclaremos que por los doctores Guillermo Lage y Pedro Domingo se vienen haciendo estudios de la sangre que en días pasados extrajeron al paciente, esperándose de un momento a otro su resultado.

99,842 casas petrolizadas

Durante el pasado mes de octubre, las brigadas de obreros a las órdenes del doctor Antonio Gálvez Gómez, Jefe del Negociado de Desinfección de La Habana, petrolizaron 99,842 casas de esta Capital, empleando, al efecto, 8,664 galones de petroleo; limpiaron 18,115 metros lineales de zanjas, destruyendo al propio tiempo 29 canteros sembrados de berro; capturaron en el distrito comercial 2,246 ratas que fueron remitidas al Laboratorio Nacional para su examen, comprobándose que ninguna estaba apestada, se fumigó, igualmente, gran número de carros funebres, ambulancias, automóviles y casas donde fallecieron enfermos infecciosos, finalmente, en el centro de la ciudad, se sanearon 201 casas de las que se extrajeron 48 camiones de trastos y basuras.

Las epidemias

Hasta la una de la tarde de ayer había en las seis provincias 2,512 atacados de Malaria; 195 de Fiebre Tifoidea, 143 de Frambesia, uno de Fiebre Ondulante o de Malta y cuatro de Poliomielitis anterior aguda.

Vacaron las oficinas a las 11 a. m.

Las Oficinas de la Secretaría de Sanidad y Beneficencia, por orden del Dr. Zenón Zamora, vacaron ayer a las once de la mañana con motivo de la Conmemoración de los Fieles Difuntos.

ARROLLADA POR UN OMNIBUS.

Leonor Estévez López, de 32 años, vecina de Benjumeda 12, fué asistida en el segundo centro de socorro de graves contusiones diseminadas por el cuerpo, que sufrió en la esquina de San Nicolás y Sitios, al arrollarla el ómnibus 1188, que manejaba Alfredo Boncigues Angulo, vecino de Guanabacoa 42, El hecho se estimó casual.

Nombra Oriente las Delegaciones a la Convención del 20

Recibe las notificaciones el Subsecretario del Trabajo. Otra reunión Pro-Plan de 3 años

El Subsecretario del Trabajo ha recibido de los líderes obreros de Oriente la relación detallada de las organizaciones que concurrirán a la Concentración de Trabajadores Pro-Pran Trienal en el Stadium de «La Tropical» el próximo día 20 de noviembre. Dicha relación es la siguiente:

SANTIAGO DE CUBA: Sindicato de Obreros y Empleados de la Industria de Agua Mineral y Refrescos «San Antonio»; Gremio de Estibadores La Marina; Braceros y Peones de Almacenes; Chequeadores y Tarjadores; Chequeadores de la Compañía Operadora; Unión de Marinos y Fogoneros; Carpinteros de Ribera y Calafates; Gremio de Pintores del Puerto; Gremio de Aguadores del Puerto; Gremio de Trabajadores de Matarifes; Unión Local de Transporte; Unión de Dependientes de Víveres y Ferreterías; Manipuladores de Maderas; Sindicato de Pespunteadoras de Colchonetas; Unión de Empleados y Obreros de la Fábrica de Alpargatas de L. Rubio; Unión de Trilladoras de Café; Unión de Productores de Carbón de la Región de Santiago de Cuba; Sindicato de Pescadores de Santiago de Cuba; Sindicato General de Obreros Toneleros y Asociación de Empleados de la Marítima, de Santiago de Cuba.

GUANTANAMO: Unión de Trabajadores Marítimos y Terrestres del Puerto de Guantánamo y Muelle de Boquerón; Unión de Chequeadores y Tarjadores de Boquerón, Caimanera y Deseo; Sindicato de Tarjadores o Chequeadores del Puerto de Guantánamo; Sindicato de Obreros de la Industria Azucarera del central Los Caños; Sindicato de Obreros Azucareros del central «Santa Cecilia»; Sindicato Azucarero del central «Romelie»; Sindicato de Obreros Azucareros del central «Isabel», Yateras; Sindicato de Fruteros, Braceros y Entongadores de Maderas; Sindicato Azucarero del central «San Antonio», de Yateras; Unión Agrícola de Vínculo y su Jurisdicción, barrio de Vínculo; Gremio de Empleados del Comercio; Sindicato Azucarero del central «Esperanza»; Unión de Dependientes y Empleados del Comercio de Caimanera y Boquerón.

BARACOA: Sindicato General de Chequeadores, de Baracoa; Sindicato de Torcedores; Obreros de Plantaciones de Baracoa, «El Güirito»; Sindicato de Estibadores y Braceros de la Marina del término municipal de Baracoa, Gremio de Marineros edl Puerto; Sindicato de Obreros Portuarios del Puerto de Baracoa; Sindicato General de Portuarios; Sindicato de Estibadores y Braceros de la Marina; Empleados del Comercio y Sindicato de Carpinteros de Ribera y Similares del Puerto.

MANZANILLO.—Sindicato de Fraternidad del Puerto; Gremio de Carpinteros de Ribera de Calafates; Sindicato de Empleados de Manzanillo; Sindicato Consodidado, del Puerto; Sindicato de Obreros Azucareros de Manzanillo y sus zonas; Asociación de Empleados Marítimos de Obreros, Lancheros y Similares.

GIBARA. — Gremio de Estibadores de Gibara y subpuerto de Vita; Gremio de Braceros y Estibadores Unión Obrera; Gremio de Lancheros del Puerto; Sindicato de Torcedores; Obreros Embarcadores de Bananos de Gibara y subpuerto de Vita.

BANES: Gremio de Fruteros, Patroneros y Marineros del Subpuerto de Samá; Sindicato de Panaderos y Similares de Banes; Gremio de Estibadores y Braceros del Embarcadero de Banes; Gremio de Obreros La Unión; Gremio de Tarjadores del Puerto de Banes; Sindicato de Obreros de Plantaciones Azucareras; Gremio de Obreros Marítimos de Cañadón; Sindicato de Obreros de Río Seco.

ANTILLA: Sindicato de Obreros Tarjadores y Lancheros de Abordo; Gremio de Obreros Marinos y Similares del Puerto de Antilla; Sindicato de Empleados del Comercio; Gremio de Carpinteros de Ribera; Maquinistas y Similares del Puerto, Patrones, Titulares y Marineros.

VARIOS: Sindicato de Obreros Azucareros del central «Báguanos», Holguín; Sindicato Local Media Luna; Trabajadores y Empleados del central «Isabel», Niquero; Asociación de Empleados del Comercio, Bayamo; Asociación de Obreros del central «Jobabo», Victoria de las Tunas; Sindicato de Obreros de la Cremería Hacienda «Santa Isabel», Bayamo; Sindicato de la Industria Ganadera y Similares, Bayamo; Asociación de Empleados del Comercio e Industria de Palma Soriano; Sindicato de la Industria Panadera y Similares, Bayamo; Asociación del Comercio e Industria, Palma Soriano; Sindicato de Obreros de la Industria Azucarera de Niquero; Gremio de Auxiliares de V. del central Niquero; Gremio de Pesadores del central «Niquero» y Sindicato de Obreros del central «Dos Amigos», del central Campechuela

Reunión Pro-Plan Trienal

En la sociedad «La Tertulia», de San Cristóbal, Pinar del Río, bajo la presidencia del Subsecretario del Trabajo se celebró una reunión Pro-Plan Trienal, concurriendo gran número de personalidades.

Hicieron uso de la palabra los señores Laureano Fernández, Sixto Falcón, Luis Ramírez, Cecilio Crespo, Carlos Busqueas y José de la Fuente.

A la terminación del acto se acordó dirigir al Jefe del Ejército un mensaje dándole cuenta del resultado de la reunión.

La concurrencia fué obsequiada con un almuerzo ofrecido por el Presidente de la Sociedad «La Tertulia», señor Laureano Fernández y su esposa.

LAS LLUVIAS DE ESTOS DIAS NO HAN PARALIZADO LAS SIEMBRAS DE TABACO EN PARTIDO Y VUELTA-ABAJO

MEJORARON AYER LOS BONOS DE OBRAS PUBLICAS CON LA DEMANDA DE PROFESIONALES

A pesar de permanecer cerrada la Bolsa de Valores de New York, el mercado local estuvo activo debido a la acción desarrollada alrededor de la mencionada emisión de bonos

A pesar de permanecer cerrada la Bolsa de Valores de New York, cuya actuación siempre influye en el mercado local, este estuvo ayer bastante activo. La actividad se la dió el bono de Obras Públicas, que en los presentes días constituye la nota sobresaliente por las transacciones que con el mismo se verifican, desde que se inició la demanda en escala ascendente, respecto al precio, a impulso o como consecuencia de las declaraciones dadas a la publicidad la semana pasada por la Comisión Oficial que trata acerca de la solución del problema a ella encomendado.

En dicha emisión se operó ayer a precios fuertes, llegándose a pagar hasta cincuenta y siete y medio en la Bolsa local. Los operadores profesionales estuvieron operando; pero las órdenes mayores de compra ayer, como en los días anteriores, han sido recibidas de otros elementos que han venido absorbiendo los lotes que estaban en manos débiles. Un observador del mercado nos dijo a última hora, que «si factor desfavorable y, por tanto, imprevisto, no se presentaba, sería difícil que el bono sufriera nuevo descenso cualquier verión interesada, toda vez que la mayor parte del papel se encontraba ahora en manos fuertes.»

Los precios distantes que pusieron en la Cotización Oficial de la mencionada Bolsa, a las Obligaciones Oro del Tesoro, ratifica la realidad que rodea a estas emisiones. En contraste con éstas, hubo valores cotizados veinte puntos menos que los que el público paga, o como se están vendiendo. Nos referimos al tipo de comprador que se puso en pizarra.

Las acciones de las compañías industriales y de empresas de servicios públicos, estuvieron quietas, pero sostenidas en general.

Con la demanda y firmeza de otros días, actuaron los bonos de renta fija, tales los de Morgan, Speyer, Deuda Interior, Estabilización del Azúcar, Papelera Cubana, Cuban Telephone y Gas y Electricidad, así como también las Obligaciones del Ayuntamiento de la Habana.

Se operó en varios de esos valores, en las acciones comunes de la Jarcia y en las Utilities del seis.

En la Bolsa se nos entregó el estado de la recaudaciones que siguen:

De los F. U. de la Ha.:

Semana terminada el 23 de octubre de 1937	$	69,855.38
En igual período del año 1936	„	71,591.31
Diferencia de menos este año	$	1,735.93
Total desde el 1o. de julio	„	1.391,981.07
En igual período del año 1936	„	1.264,568.67
Diferencia de más este año	$	127,412.40

De la H. E. Ry. Co.:

Semana terminada en octubre 24 de 1937	$	38,038.65
Igual período del año 1936	„	41,456.45
Diferencia de menos esta semana	$	3,417.80
Total desde enero primero a octubre 24 de 1937	„	1.783,198.25
Igual período del año 1936	„	1.897,865.60
Diferencia de menos este año	$	114,667.35

BOLSA DE LA HABANA

COTIZACIONES AL CIERRE AYER

Bonos y Obligaciones República de Cuba	Comp.	Vend.
Speyer	105	110
Deuda Int. 1905	100	103
Cuatro y medio 1909	102½	—
Morgan 1914	105	—
Morgan 5½ 1923	104¾	107
O. Públicas 5½ 1945	56⅞	58¾
Obligaciones oro con 9 cupones	35	65
Obligaciones oro con 7 cupones	30	38
Obligaciones oro con 4 cupones	28	37
Azúcar 5½ 1940	102	105
República de Cuba, Morgan, Seriados, 5½%—1927:	Comp.	Vend.
J — Vence 1o. de julio de 1937	100	—
Ayunt. Habana 1a. Hip.	94	—
Ayunt. Habana 2a. Hip.	95	—
Centro Asturiano	50	—
Agri. Oriente Cubano	—	—
Banco Terr. S. B.	36¼	42
Cervecera	40	—
Cerv. Obgs. no Hipt.	10	—
Ciego de Avila	—	—
Curtidora	—	—
Gas	112	—
Hav. Elec. Cons.	22	26
Havana Electric, Debentures, Obgs. no Hipt.	1¼	3
Irombeer, Obgs. no Hipt.	—	—
Edificio La Metropolitanda, S. A.	20	—
Ladrillos	—	—
Matadero	—	—
Mercados de Abasto y Consumo 1a. Hipt.	50	—
Nueva F. de Hielo	104½	—
Papelera Serie B	100	—
Teléfonos	88	—
Unidos	12	—
Acciones	Comp.	Vend.
Agri. Oriente Cubano	—	—
Banco Agrícola	—	—
Banco Territorial	8	—
Banco Terri., Bnfs.	—	—
Banco de Préstamos sobre joyería	—	—
Cervecera	20	—
F. C. Cons. de Cuba, P.	3½	7
Cueto y Ca., S. A., (Kokofat), P.	—	—
Cueto y Ca., S. A., (Kokofat), C.	—	—
Cuba R. R.	5	—
Curtidora	—	—
Fibras y Jarcia	47	—
H. E. Utilties Co. P. 6%	37	43
H. E. Utilities Co., P. 5%	8	14
H. E. Railway Co., Prfs.	¾	2
H. E. Railway Co., C.	⅛	½
Jarcia, P.	80	100
Jarcia, C.	10	11
Licores de Cuba	1½	4
Lonja, P.	—	—
Lonja, C.	—	—
Matadero	—	—
Mercantil, La (Seguros)	60	—
Metropolitana Aut o	—	—
Naviera, P.	8	14½
Naviera, C.	1½	3½
Nueva F. de Hielo	130	—
N. F. de Hieo, Bnfs.	45	—
Pesca, P.	—	—
Pesca, C.	—	—
Teléfono, P.	—	—
Unidos	1⅝	2½

	Comp.	Vend.
Unión Oil	1½	2⅞
1a. Papelera Cubana	80	Sin
Cédulas Bnfs.	42	Sin
COTIZACION A TERMINO Ayer a las 3:30 p. m. Entregas: días 15 y último de mes		
Bonos y Obligaciones República de Cuba	Comp.	Vend.
Speyer 5%	105	—
Deuda Interior	100	103
Speyer 4½%	102¼	105
Morgan 5%	105	—
Morgan 5½%	105½	106½
O. Públicas 1945	57½	58
Obligaciones oro con 9 cupones	35	—
Obligaciones oro con 7 cupones	29	—
Obligaciones oro con 4 cupones	28	—
Azúcar	102	105
I. Morgan julio 1936	—	—
J. Morgan julio 1937	100	—
Ayuntamiento, 1a.	95	—
Ayuntamiento, 2a.	90	—
Centro Asturiano	50	—
Cervecera Int.	40	—
Cerv. Int. Obgs. no Hip.	10	—
Gas y Electricidad	112	—
H. E. Railway Co.	23¾	28
Havana Electric Railway Co., Obgs. no Hipt.	1¼	3
Nueva F. de Hielo	104½	—
Papelera Cubana, S. B	100	—
Cuban Telephone Co.	90	—
Unidos	12	—
Acciones	Comp.	Vend.
Cervecera Int.	20	—
F. C. Cons., Prfs.	3½	7
Cuba Railroad, Prfs.	5	—
H. E. Utilities, Prfs.	37	42
H. E. Utilities, Pretes.	8	—
H. E. Ry. Co., Prfs.	1¼	2½
Jarcia, Prferidas	80	100
Jarcia, Comunes	10	—
Licorera de Cuba	2	4½
Naviera, Preferidas	10	14
Naviera, Comunes	1	3
Nueva F de Mielo	130	—
N. F. de Hielo, Bnfs	45	—
Teléfonos, Prfs.	42	50
Ferrocarriles Unidos	2	3
Unión Oil Co.	1½	3
COTIZACION LIBRE Bonos y Obligaciones	Comp.	Vend.
Inter. Tel. Convert. 4½%	84	—
Inter. Tel. 5% 1955	60	—
Cuba Tel. Co. 7½%	95	—
Cuba R. R. 5% 1952	44	—
Cuba R. R. 7½% 1936	47	—
Norte de Cuba 5½% 1942	43	—
Manatí Sug. 5½ 1942	15	—
Vertientes Sug. 7% 1942	24	—
V. Tennis 3% 1949	3	—
Pro A. Musical 7%	25	—
C. Español 6%	50	—
Acciones	Comp.	Vend.
Inter. Telp. and Tel.	6	—
Cía. Cubana de Electricidad, Prfs. $6.00	18	30
Cuban Ame. Sug. Prfs.	70	—
Cuban Ame. Sug. C.	5	—
Cuba Co., Comunes	1⅛	2
Cía. Litográfica, Prfs.	50	—
Aux. Marítima, Prfs.	4	—
Seguros La Comercial	80	—
Seguros El Comercio	100	—
Central Violeta	6	—
Guantánamo, Prfs.	18	—
Guantánamo, Comu.	1¾	—
Litográfica, Comunes	—	—

En toda clase de negocios es altamente eficiente un

"EDISON DICK"

QUE LE PRODUCE IMPRESOS PARA SU OFICINA CARTAS-CIRCULARES, LISTAS DE PRECIOS Y MATERIAL DE DIVULGACION

ADQUIERALO CON FACILIDADES DE PAGO

Agente Exclusivo para Cuba

ABELARDO TOUS

PRESIDENTE ZAYAS 77

Teléfono: M-3955 — Habana.

SUCURSAL:

HARTMANN BAJA Nro. 6-A. Teléfono: 2255. Stgo. de CUBA.

GODOY-SAYÁN

SEGUROS Y FIANZAS

(INSURANCE AND BONDING)

TELEFONOS: M-9866 M-9867

AGUIAR 77

HABANA, CUBA

Cotizaciones

Estuvieron cerrados ayer la Bolsa de Nueva York y los demás mercados de los Estados Unidos, con motivo de celebrarse elecciones en aquella república.

COTIZACION DE LA PESETA

La peseta española se cotizó ayer, al cierre del mercado local, a razón de 14.08 por dólar.

COTIZACION DEL FRANCO

El franco francés se cotizó ayer en el mercado local, a razón de 29.49 por dólar.

COTIZACION DE LA LIBRA

La libra esterlina se cotizó ayer, al cierre del mercado local, a $4.96¼.

FUE ATENDIDA UNA PETICION DEL COMERCIO

Lo hizo la Cámara Cubana al Administrador de Correos sobre la correspondencia

En la Cámara de Comercio de la República se nos entregó ayer, con el ruego de su publicación, la siguiente información:

«Una comisión de la Cámara de Comercio de la República de Cuba, compuesta por su presidente, señor Juan Sabatés; el Dr. Roberto Godoy, vocal de la Directiva del grupo de Navegación, y el secretario Dr. Francisco González del Valle, visitó al Administrador de Correos de la Habana, al que el Dr. Godoy expuso los inconvenientes y perjuicios que se experimentaban en los casos en que, anunciado el reparto de la correspondencia aérea en una hora determinada, resultaba, a veces, que poco tiempo después (media o una hora) se hacia nuevo reparto de esa clase de correspondencia, que no llegaba a poder de los interesados hasta el día siguiente; porque habiéndose retirados los empleados que se enviaban para recoger la correspondencia, al ver el anuncio en que se especificaba la hora del reparto, se iban en la seguridad de que ya hasta el siguiente día no llegaría nueva correspondencia.

«El Administrador manifestó que el asunto sería atendido inmediatamente, de acuerdo con lo que se le decía y, en lo sucesivo, no se haría el anuncio de la llegada de correspondencia aérea hasta que no hubiese la seguridad de que no llegaría nuevo avión. Y en el caso de que se esperase alguno, que por retraso u otra circunstancia, no hubiese venido dentro de la hora acostumbrada, entonces no se pondría el mencionado anuncio hasta tanto no hubiese llegado el último avión con correspondencia.

«La comisión dió las gracias al Administrador de Correos por la buena atención prestada a la solicitud que se le hizo y se retiró confiada en que sería subsanado el inconveniente producido por la forma en que se venía haciendo el anuncio de reparto de la correspondencia aérea».

CAMBIOS

Tipos de venta en Bancos de esta capital al cierre ayer:

New York, cable	1/10P.
New York, vista	1/10P.
Londres, cable	4.96¼
Londres, vista	4.96
Italia, cable	5.28½
Italia, vista	5.28
Bélgica, cable	16.89
Bélgica, vista	16.88
Alemania, cable	40.23
Alemania, vista	40.21
París, cable	3.39
París, vista	3.38
España, cable	7.10
España, vista	7.05
Toronto, cable	⅛%P.
Toronto, vista	3/32%P.
Hong Kong, cable	30.90
Hong Kong, vista	30.85
Amsterdam, cable	55.15
Amsterdam, vista	55.05
Buenos Aires, cable	30.20
Buenos Aires, vista	30.15
Suiza, cable	23.04
Suiza, vista	23.02
Japón, cable	29.00
Japón, vista	28.90

LOS CUEROS EN LA ISLA

Precios que rigen:

	Libra
Habana	$ 0.11
Pinar del Río	0.09
Matanzas	0.09½
Camagüey	0.10
Oriente	0.10

Son precios para cueros frescos. El cuero salado se paga un centavo más.

GANADO

LOS PRECIOS EN PIE

Precios que pagan compradores, entregado el ganado en esta capital:

	Ctvs. Libra
Vacuno, de 3½ a	3¾
Cerda, de 7 a	9
Lanar, de 3 a	3½

LOS PRECIOS DE LA CARNE

En los mataderos de esta capital rigen los siguientes precios:

	Ctvs. Kilo
Vacuno, de 12 a	13
Cerda, de 26 a	30
Lanar, de 20 a	25

MATADERO DE LUYANO

Se sacrificaron ayer en el Matadero de Luyanó:

	Cabezas
Vacuno	65
Cerdos	30
Carneros	10

MATADERO INDUSTRIAL

Se sacrificaron ayer en el Matadero Industrial:

	Cabezas
Vacuno	152
Cerdos	44
Carneros	25

ENTRADAS DE CARROS

Ninguno.

EL ORO Y LA PLATA

Cotizaciones ayer en la Bolsa de la Habana:

Plata contra billete americano	99⅝	99⅝
Oro acuñado contra billete americano	150	—

PRECIOS DE MIEL Y CERA

Precios que pagan los almacenistas exportadores de esta capital:

Miel:

	Ctvs. Galón
En barril nueva, de 36 a	41

Cera:

	Ctvs. Libra
Amarilla, a	22
Oscura, a	20

REFRIGERACION

Recordamos a los cosecheros y almacenistas de frutos del país, que las grandes neveras de la antigua Cervecería Tívoli están preparadas para conservar mercancías en cualquier cantidad. Chucho de ferrocarril, garantía, comodidad y expansión.

COMPAÑIA ARRENDATARIA TIVOLI, S. A.

CALZADA DE PALATINO

Oficina e informes: Avenida de Italia No. 38.

TELEFONO M-1239

HABANA

LA BATALLA AZUCARERA LIBRADA EN WASHINGTON DURANTE EL AÑO 1937

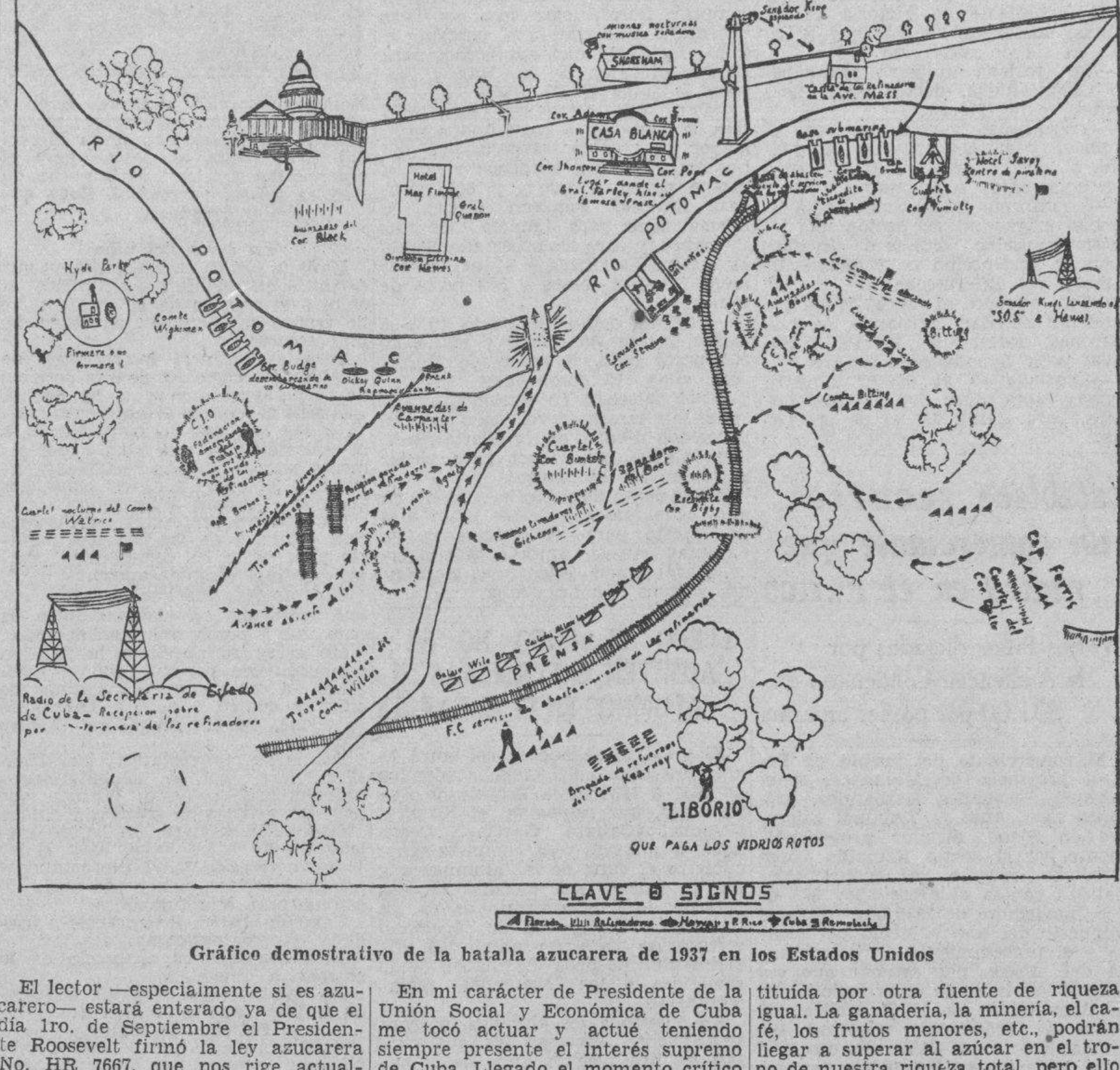

Gráfico demostrativo de la batalla azucarera de 1937 en los Estados Unidos

El lector —especialmente si es azucarero— estará enterado ya de que el día 1ro. de Septiembre el Presidente Roosevelt firmó la ley azucarera No. HR 7667, que nos rige actualmente y por la cual quedó prorrogado hasta el año de 1940 el sistema de cuotas establecido por la anterior Ley Costigan-Jones que expiraba en Diciembre 31 próximo. Y habrá leído en la prensa local, muchas veces quizá sin comprender su verdadero significado, la multitud de informaciones procedentes de Washington y Nueva York dando detalles de las maniobras que realizaban las partes interesadas en la promulgación de esta ley. Y sabrá, seguramente, que el Congreso de los Estados Unidos, contrariando los deseos del Presidente Roosevelt, introdujo varias enmiendas en la ley, pequeñas en extensión, pero de una trascendencia suma, y las cuales constituyen en sí el triunfo de los refinadores. Pero esta victoria no fué fácil; por el contrario, costó mucho tiempo y muchos esfuerzos—una verdadera «batalla» que ha captado el artista en este dibujo con todo el genio de su lápiz irónico.

Para el que conoce en todos sus incidentes y secretos esa gran contienda azucarera de Washington, la precisión con que están ilustrados en este dibujo todos los detalles de la misma le sugieren que bien su autor o la persona que lo inspiró estuvo en la línea de fuego. El nombre de los generales, de sus lugartenientes y auxiliares, la situación de las respectivas «tropas», la descripción gráfica de las maniobras, particularmente esa línea férrea que partiendo de un punto desconocido termina en el edificio que el artista llama «Servicio de Abastecimiento de las Refinerías» y que por su construcción guarda una gran semejanza con los depósitos de guano, ese abono natural tan efectivo para la agricultura y que no es otra cosa que la excreta del murciélago; la explicación de por qué las trasmisiones por radio de la columna «Estado Cuba» carecían de efecto, aunque nosotros sabemos que hicieron su efecto, lo cual se debía, según el dibujante, a «demasiada interferencia de los refinadores»; la acertada colocación de las fuerzas cubanas, poniendo a un lado al doctor Albertini con su escuadrón de aviones, bien distinguibles; y más allá, hacia el Este, detrás de la base de submarinos hawaianos al representante de Hershey con sus aviones que muchos confunden con los filibusteros porque el artista los coloca junto a la cota indeterminada que él llama «Savoy urging filibuster»; y por último la famosa casita «rendezvous» de los refinadores en la Avenida Massachussets, donde según se dice fueron alistadas tropas frescas a última hora, casita que era vigilada por King subido en la cima del monumento a Washington. Todo ello describe perfectamente lo sucedido en Washington en los meses de Enero a agosto de este año, acontecimientos en los que nuestro país, a pesar de estar virtualmente interesado en el resultado final del asunto, no podía hacer otro papel que el de espectador, aunque dentro de las limitaciones que tal papel le imponía, hizo todo lo posible por defender sus derechos, demostrándose una vez más —dicho sea de paso— la imperiosa necesidad que tiene Cuba y su industria azucarera de contar con buenos observadores en esa clase de conflictos.

El combate se desarrolló en forma tal, sin embargo, que no quedó otro camino para Cuba que el de pedir al Presidente Roosevelt la aprobación de la ley. Había que evitar antes que todo el retorno al sistema que imperaba en el mercado americano antes de 1934, con sus tres fatídicas concomitancias: subida del derecho arancelario sobre el azúcar cubano de 0.90 a 1.50; aumento en la producción protegida de Puerto Rico, Hawaii, Luisiana, Florida y la remolacha; desplome de los mercados.

En mi carácter de Presidente de la Unión Social y Económica de Cuba me tocó actuar y actué teniendo siempre presente el interés supremo de Cuba. Llegado el momento crítico de la contienda, cuando nos amenazaba el veto del Presidente Roosevelt, veto que hubiese significado —como dejamos dicho— un verdadero desastre para nuestro azúcar y por consiguiente para el país en general, supliqué al gran ciudadano que para suerte del pueblo americano lo preside en estos momentos, el gran Roosevelt, que firmase la ley, uniendo así mi voz al clamor casi unánime que partía de todas las demás regiones interesadas. Desde luego no ha escapado a mi observación el hecho de que esta nueva Ley no es tan beneficiosa para Cuba como la Costigan-Jones, pero mucho peor estaríamos sin ley alguna. Por consiguiente entre dos males se escogió el menor. Sencillamente cumplí con lo que consideraba mi deber.

CUBA DEBE PREPARARSE

Como Presidente de la USEC, empero, quiero advertir que los acontecimientos desarrollados en Washington estos últimos meses demuestran de un modo inconcuso estas dos cosas:

Que las fuerzas con que puede contar Cuba en una contienda de esa naturaleza, en territorio extranjero, resultan tan pequeñas comparadas con las de sus adversarios, que no podemos soñar con una victoria a menos que tengamos de nuestra parte la buena voluntad del Gobierno americano.

Que no podemos ilusionarnos sobre la permanencia de un sistema que se ha demostrado es sumamente vulnerable y que puede terminar en cualquier momento, colocándonos precisamente en donde estábamos antes de ser promulgada la Ley Costigan-Jones, es decir fuera de la órbita azucarera de los EE. UU. y compitiendo allí con otros azúcares ampliamente protegidos. Y no olvidemos que nuestra posición actual en dicho mercado es grandemente envidiada por otros países latino-americanos.

Por lo demás, la batalla de Washington no ha terminado todavía y según todos los indicios la firma de la Ley por el Presidente Roosevelt no fué otra cosa que una tregua hecha necesaria por las circunstancias.

El propio Presidente Roosevelt, en su declaración de principios hecha cuando firmó la ley, dijo: «La ley preparada con el fin primordial de beneficiar a muchos miles de agricultores que producen caña y remolachas y aquellos que en el mismo lugar de producción convierten la materia prima en azúcar, ha quedado seriamente debilitada en su valor por la insertación de una cláusula con la que se pretende legalizar un monopolio virtual en poder de un pequeño grupo de refinerías de la costa.» Y más adelante expone claramente su esperanza de que el Congreso, en su próxima legislatura, considere la derogación o abreviamiento de dicha cláusula.

Las hostilidades, por consiguiente, pueden reanudarse en cualquier momento, probablemente cuando se reúna de nuevo el Congreso de los Estados Unidos, bien en sesión extraordinaria u ordinaria; y volverán a moverse las mismas fuerzas que han actuado hasta ahora y el resultado de la lucha quedará tan indeciso como lo era antes de la tregua.

REALIDADES INDISCUTIBLES

El azúcar siempre ha sido el tendón de Aquiles de nuestra economía nacional. Posiblemente en el transcurso de los años podrá perder esa supremacía pero pidamos a Dios que no sea así, pues ello significaría una verdadera catástrofe para el país. En verdad, será muy difícil hallar otro producto industrial que pueda ocupar en Cuba la misma posición que ha ocupado hasta ahora el azúcar; por consiguiente al desaparecer como base de nuestra riqueza no sería sustituída por otra fuente de riqueza igual. La ganadería, la minería, el café, los frutos menores, etc., podrán llegar a superar al azúcar en el trono de nuestra riqueza total, pero ello se deberá más a la caída del azúcar de su pedestal actual que a la subida de cualquiera de dichos productos a pedestales más altos. La razón es obvia y la he repetido mil veces: nuestro suelo, nuestro clima, nuestra topografía, nuestra situación geográfica constituyen el conjunto ideal para el desarrollo progresivo de la industria azucarera; ningún otro producto además reúne la dual importancia agrícola industrial que posee el azúcar.

La transición de país primordialmente azucarero a país primordialmente ganadero, cafetero, minero, etc., podría verificarse como ya dejo dicho mediante una verdadera catástrofe económica, o a través de un largo período de depresión y miseria no menos catastrófico.

La situación se agravaría, además, por la carencia de una adecuada y sólida banca nacional, de una verdadera economía nacional, punto flaco de nuestra situación sobre el que no me cansaré de machacar.

Y ya que tocamos este punto de la Banca ¿no será mucho más viable edificarla contando como ahora con una industria de la importancia, raigambre y valor de la azucarera, cuyas exportaciones importaron en 1936 $91.000.000? ¿Se ha pensado en todo lo que esto representa para el desenvolvimiento de las actividades monetarias y emisoras del Banco y sus necesidades de divisa extranjera? ¿No se considera acaso la importancia que tendría para esa banca el saldo favorable en nuestro comercio exterior hecho posible por las exportaciones de azúcar? ¿No sería más lógico apuntalar primero la industria azucarera, dándole un grado de relativa permanencia a su prosperidad y atacar después el problema de la banca, en vez de hacer lo contrario, esto es debilitar la industria azucarera en su parte más importante desde el punto de vista bancario exportador, es decir la parte industrial, para después crear la banca, que, a falta de una industria potente como la azucarera, tendría que desenvolverse a la sombra de actividades mercantiles, agrícolas e industriales de una importancia mucho menor?

Una vez creada una banca cubana, de sólida estructura y de garantía y crédito más sólidos todavía, sería tarea fácil reconquistar aquella parte de la industria azucarera actualmente en manos extranjeras. Pero no puede olvidarse que esa parte de nuestra industria, aunque se halla en manos extranjeras, constituye parte de nuestra riqueza, de nuestra economía nacional, y lo lógico sería canalizarla por los conductos nacionales, ensillarla si se me permite el vocablo, y no destruirla, porque su destrucción significaría también la destrucción de la parte cubana de la industria.

A mi modo de ver, destruiremos nuestra industria azucarera si abandonamos la defensa de los mercados de exportación donde se coloca virtualmente la totalidad de la zafra. Destruiremos la industria azucarera si, con nuestros actos, provocamos la baja de los precios hasta el punto de obligar a nuestros productores a vender con pérdidas. Destruiremos nuestra industria azucarera si nos obstinamos en lesionar los intereses de otras naciones que constituyen nuestros mejores compradores de azúcar. Destruiremos nuestra industria azucarera si, desoyendo los dictados de la razón, nos obstinasemos en atraer hacia nosotros la inquina y las represalias económicas de otros gobiernos por causa del incumplimiento de nuestros compromisos.

Yo confieso que después de estudiar con detenimiento la situación actual de nuestro país; ponderar serenamente todos y cada uno de los factores que entran en la formación de nuestra realidad económica; medir la intensidad y capacidad de nuestras fuerzas; considerar todos los hechos históricos y geográficos; después de todo eso no he podido llegar a otra conclusión que ésta: Cuba necesita de los Estados Unidos, su mercado para el azúcar, de su benevolencia política, de su amistad, en fin, tanto o más que lo que Estados Unidos necesitan a Cuba. Difícilmente se encuentra en el mundo una situación semejante entre dos países como ésta entre los EE. UU. y Cuba. Tal vez Checo-Eslovaquia se sienta tan obligada con Francia actualmente como nosotros con los Estados Unidos. Hungría con Italia; Turquía con Rusia; Francia con Inglaterra; Italia con Alemania; la España nacionalista con Italia; Egipto con Inglaterra. Pero en ninguno de esos casos existe tal necesidad de que la amistad y buena voluntad entre uno y otro país sea permanente.

EL PRECIO DEL AZUCAR Y LOS PRESUPUESTOS

Y si consideramos el problema desde el punto de vista interior, la necesidad imperiosa de mantener buenos mercados para nuestro azúcar se hace todavía más aparente. La supremacía del azúcar en la economía cubana no termina en la estadística, tal vez sea allí donde empieza. Su verdadera culminación, su efecto definitivo e inexorable está en los presupuestos nacionales. Existe una estrecha relación entre el precio del azúcar y nuestros presupuestos; esto ha sido objeto ya de juiciosos estudios. Se ha comparado el año de 1926-27, en que nuestra zafra fué de 4.508,600 toneladas con el año de 1931-32, y se han observado los siguientes hechos:

	1926-27	1931-32
Exportaciones	$339.283,231	$132.713,909
Importaciones	258.368,890	60.928,746
Recaudaciones fiscales corrientes	80.344,818.95	46.976,552.41
Impuestos de O. P.	16.366,551.70	10.751,485.23
Total general	$ 96.701,370.65	$ 57.278,037.64

No hay, pues, que remontarse a los años anteriores a la guerra mundial. El ejemplo está bien cerca de nosotros. Pues bien, el único cambio importante operado en la economía de nuestro país, desde 1926-27 a 1931-32 fué el del azúcar, que de 2.64 cts. libra en la primera cayó a 0.71 cts. en la segunda.

Es menester, por tanto, a la luz de estas cifras y de estas deducciones perfectamente lógicas que hagamos una advertencia.

Cuando, en mi carácter de Presidente de la Comisión de Hacienda del Senado dijimos, al dictaminar favorablemente el anteproyecto de Presupuestos Nacionales para 1937-38, que el país podría recaudar lo allí presupuestado, hicimos la salvedad de que, en cuanto a lo futuro todo dependía del precio del azúcar. Bien, el precio del azúcar cubano ha experimentado últimamente una importante baja. El mercado americano, desde 2.70 CyF tipo máximo alcanzado a principios de año ha bajado a 2.25 CyF. Como consecuencia de este descenso en el precio de la parte mayor de nuestra producción, el promedio para toda la producción, o sea para todas las cuotas, ha bajado a 1.70 centavos, libre a bordo, aproximadamente.

Para conocer la trascendencia de este hecho y de esta cifra es menester comprobarlos con el costo de producción del azúcar en Cuba. Este costo, según las investigaciones de la Comisión Arancelaria de los EE. UU., en su informe No. 73 del año 1934 elevado al Presidente de ese país, era de 1.68 cts. libre a bordo batey del ingenio, como promedio de las tres zafras 1929-30, 1930-31 y 1931-32. Agregando a este costo de 1.68 el flete hasta el puerto tendremos alrededor de 1.80. Si tenemos en cuenta los aumentos en el costo de producción habidos desde entonces a la fecha, la cifra posiblemente llegue a 1.90. Si el azúcar cuesta 1.90 cts libra el producirla y ponerla al costado del buque que ha de llevarla al extranjero y sólo se obtiene por ella 1.70, aparece una pérdida para el productor de 20 centésimas de centavo por libra. Esto como promedio.

El profano quizá no comprenda cómo ha bajado el azúcar a pesar de la promulgación de la nueva ley azucarera en Washington. No es éste el lugar propicio para explicar fenómeno tan complejo, pero baste con saber que la baja se debe al aumento en las cuotas del presente año, aumento decretado por los organismos azucareros de los Estados Unidos. Y el origen de ese aumento está en el criterio que sustenta el Secretario de Agricultura de los EE. UU. de que el nuevo impuesto establecido en la ley no sea pagado por el consumidor americano sino por el productor de crudos y en su creencia de que el precio del azúcar refinado en los EE. UU. no debe ser mayor del que regía con anterioridad a la promulgación de la ley. Por consiguiente la baja del precio del crudo viene a representar más o menos el importe del tributo ahora creado.

De manera que si no fuera posible hacer variar de criterio al Secretario Wallace y los precios del azúcar no subieran el año entrante o si por cualquier motivo tuviera mayor retroceso, bien por anulación de la Ley Azucarera en los EE. UU. o por nuevos aumentos en las cuotas, ello significaría que la zafra de 1938 sería vendida con pérdidas. No es menester hacer ningún esfuerzo mental para comprender lo que esto significa para la economía general del país. El hecho de que en este costo de producción entre a formar parte el costo de la caña, el cual fluctúa de acuerdo con el precio del azúcar en el mercado, así como ciertos renglones de mano de obra, no altera en nada el cuadro sombrío que se presenta ante nosotros. El costo de producción de la caña ha subido también proporcionalmente; de $744.00 que costaba en promedio durante los años de 1929 a 1932 la siembra y cultivo de una caballería de caña, ha subido a $1,033.00 en 1937.

Debemos, por consiguiente, recordar nuestra advertencia. A menos que el precio del azúcar vuelva a ocupar niveles remunerativos, la nación, probablemente, no podrá soportar en 1938-38 los mismos presupuestos que tiene actualmente.

A mi juicio, todos debemos laborar con ahinco para evitar esa posibilidad. Debemos seguir defendiendo nuestro azúcar en Washington y hacer todo lo posible de nuestra parte para captarnos la buena voluntad de nuestros vecinos del Norte, recuperando el crédito y cumpliendo nuestros compromisos y lograr así, tal vez, una rectificación de criterios que resultan sumamente perjudiciales para Cuba.

Solamente así podremos esperar la reanudación de la batalla azucarera en Washington con confianza en el triunfo.

JOSE MANUEL CASANOVA.

THE GENERAL ASSURANCE COMPANY INC.

Con garantía en bonos Morgan's y Speyer

Obrapía 34, bajos entre Cuba y Aguiar. Telf. M-2740

SEGUROS DE AUTOMOVILES, CAMIONES Y OMNIBUS

Se dedica preferentemente al Seguro de Responsabilidad Civil de acuerdo con el Decreto-Ley No. 800

EN EL MERCADO LOCAL ESTAN VENDIENDOSE GRANDES LOTES DE DISTINTAS CLASES BAJAS

También han pasado a otras manos cantidades de terceras y octavas de Remedios, como asimismo de tripas limpias con destino a fabricantes locales y de los Estados Unidos

Decíamos ayer que Trinidad y Hermano habían reanudado la acción de compras que comenzaron la semana antespasada. Efectivamente, ya registraron y cargaron ochocientos seis tercios de manchados nuevos de Remedios, principales de la misma procedencia e igual tiempo y broncos de la última cosecha de Vuelta Abajo.

Cuesta, Rey y Compañía compraron a Domingo Méndez e Hijos, cuatrocientos cincuenta y cinco tercios de tripas varias, también de Vuelta Abajo.

El exportador Sidney Rothschild está cargando otras grandes cantidades de permanentes nuevos.

Y menores lotes de distintas clases y procedencias, pasan asimismo a terceras manos en estos días.

Esas y otras operaciones que iremos reportando a medida que los tercios se registren, confirman los anuncios que hemos hecho.

La cosecha de Partido, como dijimos más de una vez, no sólo fué levantada del campo en menos de un mes, sino que a medida que los tercios iban llegando al mercado procedentes de las escogidas, eran absorbidos por los compradores para fábricas del Norte y por manufactureros locales. Tan importante fué esa acción, que en los presentes momentos sólo quedan restos de dicha cosecha en contados almacenes de esta capital. Algunos dueños de estos almacenes vendieron todos los tercios que hicieron, y los que aún cuentan con capas finas y maduras, las están vendiendo uno y otro día a especuladores del interior y a los pequeños fabricantes que utilizan esos tipos.

Igual actividad a la desarrollada por los compradores en la zona de Partido, la vimos en Vuelta Abajo durante dos meses y sin un día de detenimiento por parte de los mercaderes de fabricantes y especuladores. Una parte de ese tabaco nuevo traído a primera hora al mercado por las firmas que compraron en aquella zona, pasó en seguida a terceras manos, como reportamos oportunamente; otras cantidades se vendieron luego a manufactureros locales y con destino a los de Estados Unidos; están comprometidos otros importantes lotes, y todo indica que la demanda acabará por determinar la absorción de las clases de primer orden que quedan disponibles.

En las Villas (zona llamada de Remedios) la acción de los mercaderes se desarrolló con mayor actividad que en Vuelta Abajo, y la cosecha fué levantada en matules en seguida, siguiendo las compras en tercios con igual prontitud. Están acabando las escogidas en aquella región; pero antes de que el término de esas selecciones se iniciase, empezaron las firmas exportadoras a comprar de lo que iba llegando a la plaza; han pasado a manos de esas firmas grandes cantidades de permanentes, octavas y terceras, y otras de quintas y segundas; hay más lotes importantes comprometidos de estas últimas clases limpias, y siguen los exportadores comprando de las clases bajas, como asimismo los fabricantes locales que arriba mencionamos.

Lo expuesto demuestra que los factores explicados por nosotros más de una vez, están latentes y, por tanto, siguen influyendo en los negocios de tabaco en rama. Nos referimos al consumo doméstico en aumento, a la favorable situación de las fábricas de torcido del Norte que usan nuestra rama, y a lo corto de nuestras cosechas.

Esos y otros factores menos influyentes, son los que justifican la continuada acción de los compradores en el mercado local que venimos reportando uno y otro día.

Las entradas de rama

Durante el día de ayer entraron en la plaza las partidas de tercios y pacas que relacionamos a continuación:

De San Diego del Valle, para Capín, Granda y Compañía, 104.

De Cabaiguán, para Cuervo y Altuva, S. en C., 105.

De San Juan y Martínez, para José González y Compañía, 48.

De San Luis, para los mismos señores de González, 24.

También de San Luis, para Pablo L. Pérez y Compañía, 1.

De Placetas, para las firmas siguientes:

S. Ruppin Havana Tobacco, 108.
Manuel Lozano y Compañía, 88.
Junco y Compañía, 60.
Menéndez y Compañía, 53.

De Santa Clara, para S. Ruppin Havana Tobacco Company, 87.

De Esperanza, para I. Kaffemburgh and Son, 162.

De Cumanayagua, para los mismos señores de Kaffemburgh, 10.

Estas partidas son de las últimas que salen de las escogidas que aún funcionan en los centros productores.

Siguen las siembras

En la zona de Partido sólo se han producido lloviznas estos días, y, por tanto, las siembras no han sido interrumpidas.

Tampoco se han interrumpido en Vuelta Abajo los trasplantes de las posturas que se empezaron durante la segunda quincena de octubre, porque hasta allá no han llegado las lluvias producidas desde el domingo.

De la provincia de Santa Clara (zona denominada de Remedios) hemos recibido pocas noticias; pero cabe suponer que las lluvias de estos días, si han producido efecto, sólo determinarían atraso en la preparación de las tierras. Sin embargo, en Zaza del Medio estaban arando anteayer. En donde están los semilleros llovió en forma que hace pensar en la posible pérdida de algunos. Nada más.

CELEBRARA JUNTA HOY EL COMITE EJECUTIVO DE LA ASOCIACION DE HACENDADOS

Esta tarde se reúne el Comité Ejecutivo de la «Asociación Nacional de Hacendados de Cuba», bajo la presidencia del señor Manuel Aspuru.

La sesión tiene por objeto conocer el informe presentado a dicho organismo por el ingeniero inspector de las obras que se realizan en la calle de Zulueta, para el edificio de la Asociación; tratar acerca de la cooperación de la corporación para el monumento a Martí, y resolver sobre la aplicación de las leyes sociales en relación con el personal que presta servicios en la corporación.

Ocupará, además, la atención del Ejecutivo, la modificación de las tarifas ferrocarrileras, que es asunto que interesa sobremanera a los hacendados y otros problemas que también atañen a los miembros que integran la Asociación.

M.E.C.D. 2016

ACORDADO YA QUE EL PAGO A LOS EMPLEADOS PUBLICOS EN EL MES DE DICIEMBRE SE HAGA EL DIA 22

SE ENTREGARAN LOS CHEQUES NO SOLO A LOS BUROCRATAS, TAMBIEN A LOS PENSIONADOS

Desde este mes se aumentaron las pensiones y jubilaciones del Retiro Civil en un diez por ciento. Acusan notable ascenso las recaudaciones en comparación con el estimado

Se encuentra a la firma presidencial un decreto, pedido por la Federación Nacional de Jubilados y Pensionados del Retiro Civil, al Director General de Contabilidad, señor José Luis Beruff Mendieta, aumentando el tanto por ciento de las pensiones correspondientes al presente mes de noviembre.

El aumento será de un diez por ciento sobre lo que actualmente se cobra.

En el próximo año, si los saldos son favorables, es posible que se aumente ese porcentaje, en una cantidad igual.

La Secretaría de Hacienda tiene el propósito de pagar el día 22 de diciembre a todos los empleados. En un cambio de impresiones tenido por el Jefe de la Sección de Pensiones, doctor Edelmiro Félix Minsal, con el Director General de Contabilidad, señor José Luis Beruff Mendieta, dejaron convenido el pago de las pensiones de diciembre, con el aumento ya conocido, el propio día 22, a cuyo efecto la Sección está cursando circulares a los Pagadores para que eleven los pedidos de fondos de diciembre antes del día 5.

Si al tiempo de presentar los vouchers correspondientes al mes de noviembre no se ha dispuesto aún la forma en que deben ser formulados los pedidos, no por eso dejarán de presentarse dichas cuentas en las Pagadurías respectivas, como se ha venido haciendo hasta ahora. Los Pagadores las ajustarán a las disposiciones que reciban cuando se les comunique el aumento acordado.

Aumento en las recaudaciones

La Dirección General del Fondo Especial de Obras Públicas, cerró el día 31 de Octubre pasado, las operaciones de la recaudación de los impuestos del corriente ejercicio fiscal, desde comienzo del mismo el día primero de julio próximo pasado. La recaudación ascendió en los cuatro meses pasados a $4.394.992.93, que, comparado con el estimado de recaudación de $3.800.000.00, arroja un superávit de $544.992.93.

A propuesta del Director del Fondo Especial, el Secretario de Hacienda resolvió ayer practicar una comprobación general en toda la República de la renta de los Centrales Azucareros, según se hizo ya en años anteriores con positivos resultados para el Estado.

Dicha comprobación se efectuará por los Alcaldes Municipales, de acuerdo con lo establecido en el Reglamento de la Ley de Obras Públicas y en la Ley de Impuestos Municipales, fiscalizando dicha actuación los inspectores de la Dirección General del Fondo Especial de Obras Públicas.

Al terminar los inspectores la labor que vienen realizando en la implantación del nuevo sistema de contabilidad en las Administraciones Fiscales, serán dedicados a la rectificación de rentas de los ingenios.

Los impuestos del empréstito de los 35 millones

También en los cuatro meses del actual ejercicio fiscal las recaudaciones por impuestos de alcoholes han tenido un magnífico rendimiento, según nota estadística de la Sección del Impuesto de los 35 millones.

De acuerdo con los presupuestos generales, la recaudación ha superado en $91.329.29 los estimados hechos.

Totalizadas las cantidades de los cuatro meses arrojan $1.807.995.93, que contra el estimado de $1.716.666 con 64, o sea, a razón de $429.166.66 por mes, puede apreciarse sobrepasan las cifras que se habían calculado en la cantidad de $91.329.29.

INFORMACION TELEGRAFICA DEL INTERIOR DE LA ISLA

Por nuestros corresponsales a través del hilo directo del DIARIO

HABANA

SANTIAGO DE LAS VEGAS, noviembre 2. DIARIO. Habana.—El próximo jueves tendrá lugar en el parque «Juan Delgado» un concierto de música, auspiciado por la Asociación «Más Luz».

La Banda de Música del Cuartel General del Ejército Constitucional deleitará a los asistentes con las mejores piezas de su repertorio.

Ya se encuentran circulando las invitaciones entre las familias de nuestra población, así como entre las autoridades, sociedades, logias y prensa.

El Dr. Ramírez Gutiérrez

Nuevamente ha tomado posesión de la Alcaldía Municipal nuestro particular amigo doctor Antonio Ramírez Gutiérrez, alcalde propietario que se encontraba con licencia a causa de la pertinaz dolencia que le retuvo alejado varias semanas de las actividades administrativas.—Manuel Perera, corresponsal.

MATANZAS

LESIONADO GRAVE

JOVELLANOS, Matanzas, noviembre 1º. DIARIO. Habana.—Carlos Duarte Sotomayor, resultó gravemente lesionado en la fábrica de jabón «Gravi», al caerle encima un barril. Fu conducido al hospital, siendo asistido por el doctor Ferrer.—Corresponsal.

INFIRIO A SU ESPOSO GRAVES HERIDAS

BANAGUISES, Matanzas, noviembre 2. DIARIO. Habana.—Juana Mariño, blanca, en un rapto de locura, infirió a su esposo tres heridas en la región torácica. Nómbrase el herido Alfredo Vázquez, español, de 42 años. Fué asistido por el doctor Reyes, jefe local de Sanidad, siendo trasladado posteriormente al hospital de Solón. La demente fué llevada al cuartel de la Guardia Rural.—Ramos, corresponsal.

EL COMITE DE PROPAGANDA POR EL PLAN TRIENAL

PEDRO BETANCOURT, Matanzas, nov. 2. DIARIO. Habana. En los salones del Ayuntamiento, bajo la presidencia del alcalde, se reunió anoche el Comité de Propaganda pro Plan Trienal, acordándose concurrir con quinientas personas a la concentración nacional del día 20, a cuyo efecto se reunirán nuevamente, para acordar las líneas definitivas. Asistieron representaciones de las entidades sociales, políticas y de obreros, reinando gran animación para asistir a dicho acto.—Agramonte, corresponsal.

SANTA CLARA

PIDEN MEJORAS LOCALES

ENCRUCIJADA, Nov. 2. — Las fuerzas vivas de esta localidad se reunieron anoche en los salones del Liceo, constituyendo el Comité de Defensa Local que gestiona distintas mejoras para la población que está en absoluto abandono. Fué electo presidente del Comité el doctor Santiago Adams Mata; secretario, el señor Mario García Loret de Mola, y tesorero el doctor Manuel Angel Romero; también se eligieron cuatro vocales. Todos los sectores de las actividades del término y la prensa estuvieron representados. — A. Ferrer, Corresponsal.

CONCURRIRAN A LA GRAN CONCENTRACION NACIONAL

CIENFUEGOS, noviembre 1º. DIARIO. Habana.—Se ha reunido el Comité local que preside el señor Francisco Ondarza, y en el que figuran representativos de las fuerzas vivas para tratar de la asistencia a la concentración nacional que se efectuará en esa capital el día 20 del corriente. Se conoció del funcionamiento de los comités locales de otros términos, y del entusiasmo que existe a favor del Plan Trienal, por las reformas económico-sociales que propicia.—Obdulio, corresponsal.

CAMAGUEY

NOTICIAS DE MORON

MORON, noviembre 2. DIARIO. Habana.—En la calle Serafín, del reparto «Miguel González», fueron encontrados hoy distintos atributos de brujería. Con ese motivo, quedaron arrestadas once personas acusadas de practicar la misma. El capitán de Policía señor Andrés Ochoa es por ello muy felicitado.

—Rumórase que hay en esta localidad dos agentes del SIM con el fin de localizar al doctor Octavio Pardo Machado y recogerle una firma para su separación de la Alcaldía.—**Antonio Pita**, Corresponsal.

ORIENTE

LA CARRETERA DE CIEGO A MORON ES MUY NECESARIA

PINA, noviembre 2. DIARIO. Habana. — Al mediodía de hoy se reunieron en el hotel «Pelegrín», de esta localidad, numerosas representaciones de Ciego de Avila, Morón y esta zona que comprende el central «Morón», con el objeto de tratar acerca de la construcción de la carretera que una a Ciego con Morón. Asistieron también, entre otras representaciones oficiales, el Ingeniero Jefe del Gobierno Provincial, el Alcalde Municipal de Morón, el capitán de las fuerzas, etc. Tanto comerciantes, como colonos y demás elementos que concurrieron, se mostraron dispuestos a cooperar a la realización de tan necesaria obra. El Alcalde de Morón al hacer uso de la palabra, dijo que el Secretario de Obras Públicas le había declarado que la forma de construír la carretera por medio de aportaciones particulares, con la cooperación del Gobierno, constituía una parte del Plan Trienal y que, por eso, tendría el apoyo oficial. El presidentes de la Asociación de Colonos del central «Morón», señor Manuel Rogelio Alvarez, con sus coasociados, han sido los impulsores de esta obra, iniciando las aportaciones que ya ascienden a más de cuarenta mil pesos. En próximas reuniones se determinará lo pertinente para el comienzo de los trabajos de esta carretera que justamente anhelan todos los elementos trabajadores, comercio, agricultores, etc., porque es de imprescindible necesidad para la vida de toda esta región de la Trocha.—**Miranda**, corresponsal.

AUTOMOVILES CIRCULADOS

Por transitar con exceso de velocidad fueron circulados ayer por la Policía los vehículos siguientes:

Primera estación: 25334.
Segunda estación: 45818.
Cuarta estación: ómnibus 55200 y 55053.
Quinta estación: ómnibus 57476, 55569, 468, 1543, 201, camión 71107, 73303 y ómnibus 122.
Séptima estación: 8265, y ómnibus número 536.
Décima estación: ómnibus 1118, auto 45299, 68009, 85477.
Oncena estación: ómnibus 124.
Duodécima estación: 66852.
Décima quinta estación: 33729.

N. GELATS y Cía.

Habana. BANQUEROS Aguiar 106-108

Vendemos cheques de Viajeros

Pagaderos en todas partes del mundo

y Cartas de Crédito Circulares

en las mejores condiciones.

"SECCION DE CAJA DE AHORROS"

CRONICA CATOLICA

CON ACTOS MUY SOLEMNES Y CONCURRIDOS SE INAUGURO LA SECCION ADORADORA NOCTURNA DE STGO. DE CUBA

Tras 28 años de incesante petición al Santísimo Sacramento, por fin en la inolvidable noche del diez de octubre de 1937, se inauguró la Adoración Nocturna en la capital de la Religión más oriental de Cuba. Ya Santiago de Cuba está protegida por un poderoso pararrayos que detendrá los rayos de la Divina Justicia y hará que desciendan sobre Santiago de Cuba las bondades de su divina misericordia.

Nos decía, el inolvidable Arzobispo de Atalia Monseñor Pedro González Estrada, en una de las vigilias celebradas en Marianao: «Yo estoy firmemente convencido que merced a vuestros ruegos en estas augustas y silenciosas horas de guardia ante Jesús Sacramentado, habéis alcanzado mayor incremento en el Catolicismo en Cuba. Después de vosotros, caballeros Católicos los Jóvenes Católicos Universitarios y las Federaciones aparecen Caballeros de Colón, los Canes de Juventudes Católicas.

Vuestras oraciones son poderosas porque van acompañadas del sacrificio de estas noches en que todo le dejáis por amor de Jesús Sacramentado»

Una necesaria explicación.—Nuestros amadísimos los adoradores de la Habana no necesitan explicación del por qué del retraso de esta crónica, pero sí los de la Sección inaugurada.

Hubo que aplazarla debido a la gran información de cultos con motivo de las grandes festividades celebradas en este mes de octubre y a la gran propaganda en favor de las Misiones Universales que de nosotros demandaba esa necesidad urgente de la iglesia.

Hemos tenido que sacrificar un bien particular por uno universal de obediencia al Papa y al amadísimo Prelado, que rige esta Archidiócesis como ahora tendremos que volver a repetirlo en favor del Congreso Categuístico.

Hacia Santiago de Cuba:—El día nueve de octubre a las nueve de la noche partían 50 adoradores varones y una veintena de mujeres rumbo a Santiago de Cuba, en los Omnibus 41 y 48 de Habana-Camagüey.

Preces de viaje.—El director Espiritual del Consejo Supremo de la Adoración Nocturna Cubana, R. P. Pablo del Olmo, O. P. p. s. r. a, a la salida de la capital habanera entona las Preces de viaje.

Contratiempos.—Los ómnibus hacen sus primer viaje, y mientras no entran en calor y sus motores no absorven bien el agua, aceite y gasolina sufren algunas averías que hay que reparar y que llevan a cabo con gran pericia, motorista y conductor, sin molestia material para el pasaje. Debido a estas demoras llegamos a Matanzas a las doce de la noche donde recogimos a la representación de la Sección Adoradora Nocturna de Matanzas.

En Colón nueva detención y vuelta a andar.

Rezo del Santo Rosario.—El hermano Pascual Martorell, el primer católico que el Cronista conoció en la Habana hace 31 años, y cuya entusiasta ayuda de la fundación de la Adoración Nocturna en la Habana nos fué valiosísima, dirigió el rezo del Santo Rosario con misterios cantados. Después, unos charlán, mientras otros procuran descabezar el sueño.

Al frente de este convoy van el Presidente don Juan Iserns Pérez y los Jefes de los Turnos Habaneros de la sección.

Van en él diferentes adoradores entre ellos, R. P. Pablo del Olmo, O. P. Hermano Fray Leonardo de Jesús León, O. F. M., el hermano Verdugo y el cronista a quien todos, absolutamente todos, colmaron de atenciones y cuidados.

Va también el vice presidente de la Sección Habanera, pero nos impuso la obediencia de no nombrarlo, la cumplo como adorador, pero la quebranto como cronista.

Ya ve el hermano Justo Ríos que observamos su mandato como adorador en obediencia al vice de la Sección.

Misa de comunión:—Es el domingo diez de octubre el día glorioso de Yara.

A las primeras luces de la Aurora, el hermano Fernando Guerrero, dirige las Oraciones de la mañana y el Santo Rosario.

Después del saludo al Dios de Cielos y Tierra, se cantan el Himno Eucarístico a Cristo Rey, a Nuestra Señora de la Caridad, la Reina de Cuba, y el Himno Nacional de la Patria.

Los ecos de los excursionistas se extienden por la bella campiña cubana.

Iguales actos se registran en el ómnibus familiar o sea en el que viajan las familias que nos acompañan.

A las siete de la mañana entramos en Ciego de Avila, pasando a la iglesia de los Padres Carmelitas. Se halla terminando su misa, el párroco R. P. Roberto de Santa Teresita O. C. Momentos después en unión del Padre Ireneo de Santa Teresa de Jesús y Hermano Emilio de la Virgen del Carmen O. C. D. acompañados por ellos y presididos por nuestro presidente de la Sección Habanera, Hermano José Cebrián, se dirigen a la parte superior central. Es una gran capilla provisional, pues ya están construyendo una modernísima iglesia. Cuando los Hijos del Carmen se encargaron de esta Parroquia nada había, hoy hay entusiastas Asociaciones, la frecuencia de Sacramentos es numerosa, y se celebran solemnísimas fiestas, como pudimos observarlo, pues ese domingo celebraba sus cultos anuales la Semana Devota del Monte Carmelo.

El Padre Pablo del Olmo O. P. nos celebra la Santa Misa, que ayuda el adorador Veterano Don Carlos Ayuso y armoniza la Scola Cantorum del Colegio Champagnat de los Hermanos Maristas de la localidad.

El párroco nos da la gran sorpresa. Nos presenta en términos encomiásticos para nosotros y para la Adoración Nocturna cuyo origen relata.

Felicita a los excursionistas y los pone como modelo: «Ya veis no bien dejaron su cotidiano trabajo, toman los ómnibus y sin apenas haber comido, permanecen en ayunas y en constante viaje de diez horas, solamente con vehementes deseos de recibir a su divino capitán Jesús.

Pide a sus devotos feligreses le ayuden a fundar la Adoración Nocturna, Legión de Honor de Jesús Sacramentado, pues llevan a cabo en la tierra el mismo oficio de los Angeles en el cielo.

Muchas gracias, R. P. Fray Roberto de Santa Teresita, D. C. D., por su sermón.

Que pronto podamos asistir a la inauguración de la sección de Ciego de Avila.

Comulgamos los adoradores, los alumnos del referido colegio y muchos fieles a pesar que era una misa inesperada. Pero al toque de la campana acudieron presurosos.

Dadas gracias nos despedimos de los buenos Padres Carmelitas y vamos a desayunar al café del paradero de los ómnibus donde recibimos la agradable visita de la siguiente comisión de la Federación de la Juventud Católica de Ciego de Avila: señoritas Georgina Sánchez, Lilia del Amo, Inés Pérez, Emma Duarte, y Belyy Torrós y los jóvenes, José L. González, Benicio Estévez, Walfredo González, José Muñoz y José Rad.

Nos hicieron presente su complacencia por haber visitado su iglesia parroquial y su gratitud por haber cumplido en ella con los deberes de caballeros cristianos, sirviendo de ejemplo a sus conciudadanos.

Nos prometieron trabajar por alcanzar la fundación de una Sección Adoradora Nocturna.

En nombre de la Adoración Nocturna Cubana, les contestaron el Director y presidente del Consejo Supremo de la misma, y por la Sección Habanera, su presidente y el secretario señor Armando Dasis.

Reinó bellísima fraternidad entre la Juventud Católica de Ciego de Avila y los Adoradores nocturnos de la Habana.

En rápida marcha llegamos a Camagüey a las diez y treinta de la mañana, a tiempo para presenciar la manifestación cívico militar en conmemoración a la fecha patriótica del diez de octubre.

Permanecimos hasta las doce de la mañana que empleamos en visitar a Monseñor Enrique Pérez Serantes, Obispo de Diócesano y al R. P. Fidel González, Párroco de la Parroquia San José y Superior de la residencia de la Compañía de Jesús en Camagüey, en unión del adorador señor Salazar y de las bellas hijas del señor Patricio Suárez Cordovés, distinguido propietario del Central Nela.

Fuímos recibibos con cariñosa distinción por Monseñor Pérez Serantes y Padre González, S. J. Ambos se mostraron muy regocijados por la fundación de la Adoración Nocturna en la capital de la Archidiócesis de Santiago de Cuba.

Monseñor Pérez Serantes nos concedió la distinción de saludar a Monseñor Zubizarreta, Arzobispo de Santiago de Cuba y de felicitarle por la inauguración de la nueva Sección Adoradora Nocturna.

Así mismo nos comunicó, que el Párroco de Nuevitas estaba trabajando con sorprendente entusiasmo en la fundación de una Sección Adoradora Nocturna, la que se esperaba inaugurar en breve.

Nos causó suma alegría tan grata nueva del esclarecido Prelado camagüeyano, a cuya diócesis corresponde esa Parroquia.

Partimos a las doce, hacia Santiago de Cuba.

Pero ya ocupamos las columnas destinadas a esta Sección.

Prosiguiremos pues en la del próximo miércoles.

GABRIEL BLANCO,
Enviado Especial.

ACTOS CATOLICOS QUE SE ANUNCIAN PARA MAÑANA EN LAS DIVERSAS IGLESIAS

En la iglesia del Santo Cristo

A las ocho de la mañana, misa de comunión general, para la Asociación de Esposas y Madres Cristianas en honor de Santa Mónica. Después de la misa, ejercicio, plática. A continuación Junta en el lugar acostumbrado.

El director Padre Claudio García, O. S. A, suplica la asistencia a las Asociadas e invita a los fieles.

A las cinco y treinta de la tarde Santo Rosario, ejercicio meditado de la novena de Animas, septenario de San Nicolás de Tolentino, bendición del Santísimo y responso.

Quince Jueves Eucarísticos.

Siguen celebrándose los quince jueves Eucarísticos con gran concurso de fieles en la capilla parroquial de San Agustín, en la iglesia de la Merced y en la de los Carmelitas del Vedado, a las cinco de la tarde.

Hora Santa

Se celebra el piadoso y solemne ejercicio de la Hora Santa, a las cinco de la tarde, en las iglesias del Santo Angel, San Francisco, María Auxiliadora, Jesús María y José, San Nicolás de Bari, Nuestra Señora de la Caridad, Madres Reparadoras, Reina, Nuestra Señora de Monserrate, Nuestra Señora del Carmen, Parroquia del Vedado, Padres Claretianos de Tulipán y Cerro, Madres Ecarísticas, Madres del Servicio Doméstico, Siervas de San José, Parroquia de San José, Parroquia de Jesús del Monte, Padres Pasionistas de la Víbora, Padres Redentoristas de Luyanó y Esclavas del Corazón de Jesús de la misma barriada.

A las siete de la noche, en la parroquia del Cano.

A las 7.30 p. m. en la iglesia parroquial Nuestra Señora del Pilar.

A las ocho y treinta de la noche, en la iglesia parroquial de los Quemados de Marianao.

La Hora de este jueves es la que se celebra el primer jueves de mes en devota prparación al Primer Viernes, al Corazón de Jesús dedicado.

Se suplica la asistencia a los fieles.

Jueves Perpetuos Eucarísticos

Las archicofradías de los jueves Perpetuos Eucarísticos de las iglesias de María Auxiliadora y San Nicolás de Bari, celebran sus actos en honor de Jesús Sacramentado.

Por la mañana a las ocho.

Por la tarde a las cinco.

El Jubileo Circular.

En la capilla de María Repadora, el Jubileo Circular.

La misa del Sacramento a las ocho de la mañana. A continuación, la exposición. A las cinco de la tarde Santo Rosario, visita a Jesús Sacramentado, bendición y reserva.

Novena de Animas

En las iglesias de Reina, San Nicolás, Jesús, María y José, Santo Angel, San Francisco, Santo Cristo y Espíritu Santo, solemne novenario en sufragio de las benditas Almas del Purgatorio.

En la novena de Reina, predica el R. P. José M. Aboy, S. J.

En la del Espíritu Santo el R. P. Fray Serafín Ajuria, O. F. M.

En honor de Santa Bárbara

En las iglesias del Espíritu Santo, San Nicolás, y Nuestra Señora del Carmen, misa a la gloriosa Virgen y mártir Santa Bárbara.

Asociación Eucarística Popular

En la capilla de María Reparadora, adoración Reparadora al Santísimo Sacramento del altar por la Asociación Eucarística Popular de siete y treinta de la tarde a diez de la noche.

Septenario de San Nicolás de Tolentino en sufragio de los Fieles Difuntos

En la capilla de San Agustín sita en el reparto La Sierra, a las siete de la mañana, misa de comunión, septenario en sufragio de los Fieles Difuntos, responso y veneración de la Reliquia de San Nicolás de Tolentino.

Invita el Párroco, R. P. Fr. Lorenzo L. Spirali, O. S. A.

De días

Celebran hoy sus días el R. P. Carlos Menéndez, capellán del templo de María Auxiliadora y los señores Carlos Ayuso, fervoroso Adorador Veterano de Jesús Sacramentado, Carlos Fernández, fervoroso Terciario Franciscano y notable pianista y nuestro particular amigo don Carlos Travieso.

Les deseamos un feliz día de su fiesta onomástica.

Misa de comunión

En la iglesia de María Auxiliadora, a las ocho de la mañana, misa de comunión general en honor del capellán doctor Carlos Menéndez y Romero, S. S. como homenaje en sus días.

LA PROCESION DEL SANTISIMO POR LAS CALLES DEL BARRIO DE SANTOS SUAREZ, PARA CONMEMORAR LA FIESTA DE CRISTO REY SE CELEBRO SOLEMNEMENTE

Le acompañamos por las calles de Santos Suárez, en la tarde del domingo, en la festividad de Cristo Rey.

Salió la procesión de la Capilla de La Milagrosa, que tienen los Padres Paúles en Santos Suárez y Paz Las campanas anunciaron con su repiqueteo, y los cirios con sus luces y los fieles con su canto, que el paso de Su Divina Majestad se iniciaba.

Tomando por la calle de Paz, siguió por la de San Julio, y luego por la de Enamorados hasta Santos Suárez, en que volvió a la Capilla. Cuatro cuadras, que por la gran cantidad de público, por el paso ordenado, lento, que llevaba la procesión, se empleó algún tiempo en recorrerlas. En una casa, modesta por cierto, de la calle de San Julio, tenía el Señor improvisado un altar. Allí descansó. Se le cantó, se le rezó. Y era en un portal, arrodillada entre un público indiferente, que una viejita, rosario en mano, se dirigía, más con el alma que se le reflejaba en los ojos que con palabras, al Señor que pasaba triunfante, entre niños vestidos de ángeles y angeles vestidos de niños, que tal parecían algunas caritas infantiles de las que precedían el paso de la Divina Custodia.

Nos llamó mucho la atención esa viejecita. ¿Por qué? La conocemos de vista de la Capilla de Santos Suárez. Su devoción se manifiesta siempre en sus actos. Y el de ella fué casi el único de verdadera reverencia, de verdadero respeto, que se evidenció ayer, al paso del Señor, por la barriada de Santos Suárez. En una terraza un grupo de personas, entre ellas una que se veía que se encontraba de visita, le vieron pasar, respetuosamente, dobladas las dos rodillas. También una excepción. Algunas flores cayeron. Un cesto de ellas le fué obsequiado en otro lugar. Y el público que llenaba las calles y el que se congregaba en los portales y en las aceras era inmenso. A la actitud de este público, casi en general, queremos referirnos.

El que salió a la calle, el que pasaba, no era una imagen, no era un símbolo, ni una persona cubierta de honores, pero persona como las demás, era. El que pasaba por las calles, era Dios. Y, sinceramente, fuera de esas personas que estaban en una terraza y la viejita a que nos hemos referido, no vimos a nadie doblar, como era obligación, las rodillas a su paso. Una muchacha, juntas sus dos manos, le hablaba con una emoción que conmovía. A su lado un oficial de marina permaneció indiferente. Ella le miró y quizás sentiría el deseo de arrodillarse allí, como era su deber; pero se mantuvo de pie. Pensamos que era un acto de respeto humano. Quien así miraba la Custodia que llevaba al Señor, tiene que conocerle mucho, tiene que saber Quien iba allí y cómo tenía que comportarse al verle pasar.

Pero el respeto humano invade mucho las conciencias o, —esto es más grave— la barriada de Santos Suárez está completamente por educar. Los hombres —los pocos hombres que usan sombrero hoy o que por razón de su condición u oficio llevaban uniformes— cubiertos, en las aceras. Las mujeres, como ellos, indiferentes, charlando, tanto las del público que se aglomeró en la calle como las que estaban en sus casas.

Verdaderamente es heroica la labor que los Padres Paúles están realizando en Santos Suárez. Lo hemos pensado así con motivo de esta procesión de ayer. Dos Padres solos, (el Rvdo. P. Maestrojuán, que funge de Superior y su hermano el magnífico cantor y organista) para celebrarlas por lo menos tres misas que se ofrecen diariamente en esa Capilla y para atender el Catecismo y las varias asociaciones religiosas que allí, como en todas las iglesias, se han fundado. Y para acudir a visitar a los enfermos y hacer las obras de caridad a que su ministerio les obliga.

Anteriormente había otro Padre; pero actualmente se encuentra enfermo: el Rvdo. P. Romero, cuya ausencia es tan sentida por los concurrentes a la Capilla La Milagrosa. Y estos dos Padres, que quedan, los Padres Maestrojuán, tienen que efectuar la labor que anteriormente con dificultad realizaban tres.

Un día y otro hemos oído predicar al Padre Maestrojuán, Superior, sobre la necesidad de intensificar la acción católica en Santos Suárez. Pero lo entendíamos como celo natural en un sacerdote. No creíamos, en verdad, que la realidad fuera tan triste. Ayer pudimos apreciarlo.

Pero esta acción católica no debe desarrollarse con ímpetu solamente en tal o cual barriada. En todas las que componen la Habana. En todas las que existen en toda la Isla. El espíritu cristiano parece que se ha dormido de una manera evidente. Se tiene vergüenza, tal vez, de manifestarlo, y así no pueden ser las cosas.

En Santos Suárez, y precisamente en esas calles que recorrió el Señor, hay bastantes casas ricas. ¿Por qué no se le levantó un altar en algunas de ellas? Fué en un hogar modesto donde se le rindió el homenaje a que es el Señor acreedor. El sabrá tenerlo en cuenta y premiará con creces a quien así le honró; pero, ¿no es penosa la conducta de los otros?

No hay disculpas que dar. La indiferencia es una enfermedad que está atacando a muchos; pero ante ella no debe permanecer impasible, y menos contribuir a que se extienda, quien se precie de católico. No comprendemos cómo un dueño o dueña de casa, una persona jefe de familia, queremos decir, permite que por su puerta pase el Señor Sacramentado quedándose, tanto los miembros de esa familia, como ella misma, como las personas que están de visita, tranquilamente sentadas o, cuando más, de pie. O esa persona no es católica, o la invade un respeto humano o una falta de energía de los que habrá de responder ante su conciencia, que quiere decir ante Dios. No cuesta nada invitar cortesmente a los presentes en esa casa, a que se arrodillen cuando el Señor pase. Y si ponen algún reparo, se les invita, también cortesmente, a que entonces se sitúen en la acera o en otra parte cualquiera, donde su conducta no signifique que en aquel hogar se comete una irreverencia hacia el Santísimo Sacramento. Porque la tolerancia, la debilidad ante la malacrianza o el ateísmo tienen que tener un límite. Y son los jefes de familia, hombres o mujeres, (que en muchas casas por falta de padre gobierna o debe de gobernar la madre) los más obligados a cuidar de que este límite no sea traspasado.

Pero, ¿qué decimos de obligar a los familiares y hasta a las visitas a que doblen la rodilla cuando pasa Jesús? ¿Se les obliga acaso a suprimir las malas lecturas, las malas visitas, las conversaciones indebidas no ya solamente contra la Iglesia, sino contra la sociedad, contra la familia, contra la moral, en fin? ¿Hay un rasgo de dignidad de parte de cada uno de los jefes de familias católicas, que signifique «Aquí no se piensa así, no se procede así», prohibiendo la compra del periódico escandaloso o pornográfico y la entrada, en el hogar, de libros de esa clase y las visitas o el trato de personas sin Dios, que quiere decir personas sin decencia, personas sin moral?

Esos son deberes que implican el nombre de padre y de madre. Pero todo el mundo no lo entiende así. Y se ve en los hogares esa tolerancia criminal cuyos resultados palpa en general la sociedad y por lo tanto el país y por lo tanto el mundo.

Ante esa indiferencia es necesario reaccionar. Cada católico, que de veras lo quiera ser, debe combatir, en todas las formas a su alcance, con la palabra hablada, con la palabra escrita y principalmente con el ejemplo, la conducta fría y tantas veces por desdicha contraria de los que si, quieren llamarse católicos; pero tan poco tienen presente que más que los labios para moverlos pidiendo beneficios, tienen un alma para salvarla y que han de salvarla aquí, en esta vida, con su sentir, con su conducta.

Esta labor heroica es la que realizan los Padres Paúles en Santos Suárez. Lo apreciamos ayer, al paso del Señor...

C. M. L.

CIRCULAR DEL PRESIDENTE DEL CONGRESO CATEQUISTA A TODOS LOS SACERDOTES

(Del Presidente del Congreso a los Reverendos Párrocos y demás Sacerdotes de la Diócesis).

Desde hace mucho tiempo, el problema catequístico viene preocupando seriamente a las autoridades eclesiásticas y a todos los que en Cuba se interesan por el porvenir de la iglesia y por la evangelización de las clases menesterosas.

Que exista el problema catequístico en nuestro país, yo no creo que pueda ponerse en duda. De la inmensa población escolar de la República, sólo unos treinta mil niños reciben enseñanza religiosa adecuada en las escuelas de religiosas y religiosos. Los otros centenares de miles de niños dependen exclusivamente de las Doctrinas o escuelas de catecismo atendidas por los párrocos o religiosas con la colaboración importantísima de los catequistas reglares.

¿Cómo se está impartiendo esa enseñanza catequística? ¿Están todos los catecismos o la mayor parte de ellos atendidos por personas competentes y bien formadas, de quienes pueda fiarse la iglesia o los verdaderos responsables de la enseñanza de la Religión? Hay o no obligación y necesidad de examinar ese extremo y ponerle remedio si acaso se encuentra algún defecto importante? ¿Existe alguna posibilidad práctica, algún medio, de asegurar la enseñanza del catecismo durante un tiempo suficiente, a grupos de niños que asistan con constancia? ¿No tendremos obligación de estudiar la posibilidad de extender al mayor número de poblaciones la enseñanza eficaz de la doctrina? Y en los centros bien atendidos, ¿no será necesario estudiar el modo cómo se está dando la enseñanza, y examinar sus resultados positivos o negativos, y las causas que influyen en unos y otros? ¿Habrá que dejar a cada párroco o a cada catequista que resuelva sus dificultades o debemos sentir todos las necesidades generales? Todos estos aspectos del problema deben ser tratados en el Congreso Catequístico que estamos preparando. Y para ello necesitamos urgentemente que todas las personas a cuyo cargo se encuentre uno o más centros catequísticos, sientan la grandísima responsabilidad de interesarse en la exposición de las necesidades, defectos o ventajas que actualmente existen, y en la discusión activa de las medidas que haya que adoptar para corregir los defectos, remediar las necesidades e implantar las mejoras.

Para eso ha querido el señor Arzobispo tener el Congreso, no como una exhibición o una señal de vida sino al contrario, como un recurso urgente, a todos los elementos de la archidiócesis, para que cooperen, en un organismo oficial, a la resolución del más perentorio de los problemas religiosos que confrontamos.

Con el respeto y la veneración más profunda a su persona y a su alto cargo, y sólo por exigencias de mi condición de Presidente del Congreso, me estoy tomando la libertad de recordar con usted, y de poner de relieve, la importancia suprema del Congreso, y de rogarle encarecidamente que haga sentir ese interés a todas las personas que de usted dependen y que de un modo o de otro tienen que ver con la enseñanza de la Doctrina cristiana.

Para ello, y en nombre del Excmo señor Arzobispo, me permito rogarle que, teniendo en cuenta la proximidad del Congreso, urgen la presentación puntual de memorias o tesis escritas, sobre algún asunto de los indicados en el temario o que de alguna manera se relacionen con ellos

Confiando a su celo apostólico la gran parte que le corresponde en los resultados del Congreso, tengo el honor de ofrecerle la expresión de mi más alta estima y veneración.

Pbro. BELARMINO G. FEITO,
Presidente del C. Catequístico.

CRONICA SOCIAL

EDELMIRA FLORES Y MACALA

Su natalicio fué el jueves 28, señorita de las que en la poética finca azucarera Central Cuba, en Pedro Betancourt, descuella por su galardía seductora y por sus cualidades magníficas.

Hasta ella llegaron los parabienes de afectos y simpatías que desde la Habana y su provincia, la han enviado sus admiradores.

Por ese motivo, recogemos su inspiradora silueta de mujer ideal como adorno de la crónica de hoy.

Reciba la candorosa señorita Edelina Flores y Macala, con las flores de nuestro cariño los votos que formulamos por que en idilio se consagre con los lazos dulces del amor.

Y pronto...

SAN QUINTIN Y LUCILA

Fecha memorable. En mi familia marca el inicio de una vida, el comienzo de una alegría.

No se nos escapa su importancia, mi idolatrada viejita, como el pobre anciano que se nos fué y a quien debo la existencia, rememoraban el 31 de Octubre con inefable placer.

Nosotros, sin embargo, en la quietud que no altera el pensamiento ni el júbilo, también ahora la festejamos y bendecimos.

Reciban hoy las expresiones de felicitación más expresivas, la señorita Lucila Verdeja y Díaz, que acaba de graduarse de Doctora en Pedagogía, y que es flor perfumada del jardín recreano.

Igualmente los señores Quintín Hernández, ex-miembro importante de la sociedad Maceo, el joven Quintín Banderas y Zuaznaba, hijo del Mayor General de nuestro Ejército Libertador y el Presidente del Senado, periodista ilustre y orador elocuentísimo y sensato, Dr. Lucilo de la Peña.

Todos son amigos míos.

EL BOUQUET CUBANO

La sociedad de este nombre en la Ceiba, verificó el sábado el grandioso baile de las seis provincias representadas por grupos de señoritas y señoras que ostentaban un color de las que tomaron parte en el Concurso interprovincial de simpatías que han efectuado.

Recibí demorada la comunicación para formar parte en el Jurado que se designó y que se reunió el 27.

Yendo o no a esta sociedad como todas, conocen que me hallo a su disposición como Cronista y amigo para publicar lo que se me envíe y atender con alteza de miras, es mi procedimiento y conducta.

EL BAILE DE DOS ASTROS

Lujo, elegancia y recreativo placer brindó en la noche del domingo último de Octubre, la sociedad Nuevo Club Maceísta.

Ansiosa de establecer su casa, entusiastas diligentes y simpáticos como son, la llevan a cabo con esplendor y radiante iluminación.

Cada señorita o señora de las que forman la constelación, representa o un astro: Venus, la Tierra, Júpiter, la Luna, Marte, Saturno, el Sol, luceros, estrellas, planetas y cometas, de dimensiones y fulgor distinto.

En los salones de Jóvenes Amigos del Vedado, 11 entre 8 y 10.

Triunfó la señorita Perla Lugo, que representaba La Tierra.

EL PROGRESO EN LA COTORRA.

La fiesta que efectuó el domingo.

Primera que efectúa en esos Jardines de Guanabacoa, la vieja institución guanabacoense que preside el Dr. Nicolás de J. Machado.

Fiesta solicitada por familiares de su Comité de Damas y de la Habana que prefieren pasar un día otoñal, sobre la cima de esa loma de manantiales inagotables.

Con Paulina Alvarez y Castillito, la Emperatriz del Danzonete, será coronada con otra fiesta el sábado 13 de Noviembre en los salones de El Progreso.

PROPAGANDA

El periódico que edita el doctor Tranquilino Maza Cobián.

Para hacerlo más grande en su tamaño e informaciones, ha organizado el festival que celebraron el domingo, se efectuaron en los salones de la Sociedad La Independencia del Calabazar.

Concurso de Colores, siendo presidentas Cristina Mestre, Elda Batista, Isabel Fonseca, María Regla González y Filomena Torres.

Antes de las doce tuvieron matinée infantil y luego muchos atractivos y baile como premios para los bandos.

ANTONIO FERNANDEZ

Honrado, trabajador y prestigioso fué el estimadísimo hijo del Ayuntamiento de Trabada, quie desde anteayer reposa en un panteón de la sociedad que amó y honró con sus actuaciones ejemplares.

Joven vino a Cuba el apreciable amigo que baja a la tumba sin ser viejo aún; su inesperada muerte ha causado hondo dolor entre los asociados que sabían de sus merecimientos y actividades, upor lo que su entierro constituyó una sentida y pública manifestación de duelo en toda la Colonia Española que lo distinguía y respetaba.

A su entristecida viuda y atribulada hija así como a su sobrino el comerciante de Arroyo Apolo, Sr. Emilio Fernández, que llora la irreparable pérdida de su querido tío, a quien tanto veneraba, expresamos por este medio, nuestro pésame de condolencia y rogamos al Altísimo les depare resignación cristiana.

LA CONVENCION

Se reunieron en Asamblea deliberativa, casi todas las sociedades que en esta provincia estiman que con la Convención pueden alcanzar mejor estado de protección, consideraciones y estímulos.

La celebrada en los salones de Antilla Sport Club, que los ha cedido y en horas de la mañana.

Para obsequiar a los heraldos de esos postulados que se ha venido difundiendo en pos de la justicia, la equidad y cordial compensación ideológica nacional, ofrecieron un almuerzo en La Polar. Ponche por la tarde y baile por la noche en el Centro Maceo.

ENFERMA

La Sra. Eduviges Isasi viuda de Aldama.

Guarda cama la amable amiga.

El Dr. Basilio Rodríguez la ha visitado en toda la semana.

Y su hogar de Marqués González 22 entre Llinás y Benjumeda, es constantemente visitado por las compañeras de Juanita y demás hijos.

LEANDRO ARREDONDO GODOY

Constructor Civil de la Escuela Superior de Artes y Oficios y profesor de las Escuelas Rurales Cívico Militares.

Ha sido graduado.

Y pronto celebrará estos gratos motivos en Apodaca 49, que lo participe complacido.

Lo felicito.

Alberto Coffigny ORTIZ.

Anuncios clasificados de ULTIMA HORA

MAS ANUNCIOS CLASIFICADOS de ULTIMA HORA en la PAGINA 18

COMPRAS

9 CASAS.

COMPRO CASITA

En la Víbora, Santos Suárez o Lawton, de $1,500 a $2,000. No corredores, trato directo, Monte y Zulueta, café «Internacional». Sr. Pérez.

17 MUEBLES y PRENDAS

A-9003: COMPRO MUEBLES

LIQUIDO CASAS COMPLETAS

Objetos de arte, antigüedades, libros, vajillas, máquinas de coser y escribir, burós, etc., etc., pianos, adornos de plata, porcelana y bronce. De oficina, todo. Operación rápida. Casa Núñez: A-9003.

A-6620: COMPRO MUEBLES

Juegos de cuarto, comedor, sala, piezas sueltas, neveras, refrigeradores, máquinas de coser y escribir, muebles de oficina, radios y equipajes. Liquido casas de huéspedes. «La Moderna», Salud 3: A-6620.

VENTAS

49 SOLARES

SE VENDE LA MEJOR ESQUINA de fraile del Vedado: calle 23, esquina a Baños: 22,66 metros por la calle 23 y 36 metros por la calle de Baños, a 35 pesos el metro. Tiene la cloaca a dos metros y 50 centímetros de profundidad, circunstancia que permite sótanos para garage y demás servicios. Informa su propietario: Francisco Torres, Aguiar número 65. Telf. A-7830.

VENDO EN LA CALLE 16 Y A., LAWTON, frente al tranvía y ómnibus, parcela de 6 por 24 varas; otra, de 7 por 24, a la brisa, dos pesos vara. Facilidades de pago. Dueño: F-4332.

48 CASAS

CONDESA, 2 PLANTAS, MODERNA, buena renta: $4,700; Marianao, casa mampostería: $400.00; Los Pinos, 12 por 45, sala, 3 cuartos: $600.00. Marcial Rodríguez, Amistad 156: M-4806.

SE VENDE MUY BARATA, LA CASA calle de Revillagigedo número 145, frente a la Iglesia de Jesús María y media cuadra de San Ambrosio. Se dan facilidades de pago. Para verla, de 1 a 2 p. m., en la misma. Informes: Iglesias. Telf. M-5041.

VENDO MODERNA CASA, ACABADA de fabricar, Enna y Guasabacoa, Luyanó, (por estrenar), monolítica, lujosa. Sereno la enseña. Puede rentar $40.00. Precio: $4,250. Dueño: Telf. FO-2189.

Sólo un Municipio no envió este año sus presupuestos

Gobernación se ocupa en el problema económico de los 126 Ayuntamientos de la isla

En breve elevará informe al Secretario de Gobernación el Dr. Carlos García Vélez Director General de Asunos Provinciales y Municipales de ese Departamento, sobre el estado de los Ayuntamientos de la República, especialmente en lo que se contrae a sus problemas económicos. El Dr. García Vélez, informó a los periodistas ayer que de los 126 Ayuntamientos sólo el de Jatibonico, en la provincias de Camagüey, ha dejado de enviar los presupuestos confeccionados para el presente año fiscal.

Queja de los Concejales de Holguín

El Dr. González Lauzán, Director de Orden Público de la Secretaría de Gobernación, dirigió ayer comunicación al jefe de la Policía de Holguín sobre la queja que han producido los Concejales de ese Ayuntamiento contra una proposición hecha al Consistorio por la Compañía de servicios públicos Oriental S. A., en la que ésta propone la construcción de un sistema de alcantarillado, acueducto y pavimentación en dicha villa. Dicen los Concejales que algunas cláusulas resultan lesivas a los intereses generales del Término, pues se establecen en ellas impuestos que cobrará la citada compañía, y los cuales son excesivos.

Vacaron a los diez y media

Ayer, con motivo de la fecha religiosa, el Secretario de Gobernación, Coronel Amiell, dispuso que terminaran las labores a las diez y media de la mañana, en vez de hacerlo a la una de la tarde, como en días normales.

FELICITA EL CORONEL BATISTA AL JEFE MILITAR DE ORIENTE

SANTIAGO DE CUBA, noviembre 2. DIARIO. Habana.—El jefe militar de Oriente, teniente coronel Diego Rodríguez, recibió un telegrama del coronel Batista, felicitándolo a él y a sus subalternos por el exterminio del bandolerismo en Oriente. El jefe del Distrito ha felicitado a las fuerzas a su mando. De la sociedad oriental y de toda la provincia está recibiendo plácemes, por su labor en pro de la tranquilidad.

Murió una suicida

En el hospital falleció la joven Celeste Olivera, de 17 años, vecina de León número 70, en Manzanillo, que se prendió fuego por un disgusto que tuvo con su esposo.

Asamblea de cafetaleros

Efectuóse la asamblea de los delegados de las asociaciones cafetaleras de la República, para constituir la Federación Nacional de Caficultores. Presidió el gobernador Pérez André, quien viene luchando en pro de la industria. Se aprobaron los estatutos de la Federación, acordando adherirse al Plan Trienal; el programa mínimo de trabajo, la cooperación a la Segunda Conferencia del Café, no tomar ninguna medida sin antes correr un referendum entre los caficultores, y cursar telegramas al secretario de Agricultura y al coronel Batista en señal de gratitud por su cooperación.—García, corresponsal.

ASIATICO ARROLLADO

José Ma, asiático de 40 años, de edad y vecino de Aguiar 57, fué asistido en el primer centro de socorro de la fractura de la rótula izquierda, que le produjo en la esquina de O-Reilly y Aguiar, al arrollarlo, una bicicleta que montaba un mestizo el cual se dió a la fuga.

Anuncios Clasificados de Ultima Hora

Más ANUNCIOS CLASIFICADOS de ULTIMA HORA en la página 19

VENTAS

48 CASAS

$3,750: PEGADA A CUATRO CAMINOS, 6.50 por 25, sala, saleta columnas escayola, 3 cuartos, baño intercalado, monolítica y departamento independiente, sala, cuarto, cocina y baño. Obispo 65, bajos, departamento 9: A-9401 Romero y Morera.

EDIFICIO 3 PLANTAS, EN CONStrucción, espada e Infanta, Vendo por necesidad dinero: $9,500. Entrego terminado; también 6 casas y 2 departamentos azotea: $18,000. Doy garantía necesaria. Obispo 65, bajos, departamento 9: A-9401. Romero y Morera.

SAN ANASTASIO: PORTAL, SALA, saleta, 3 cuartos, moderna: $3,300; calle Novena, sala, saleta, 2 cuartos: $1,800; Durege, residencia 4 cuartos, punto alto: $4,500. Obispo 65, bajos, departamento 9: A-9401. Romero y Morera.

$4,950: DESAGUE, 2 PLANTAS, SAla, saleta columnas escayola, 2 cuartos, baño intercalado; Maloja, 2 plantas, sala, comedor, 2 cuartos, baño intercalado: $5,400. Obispo 65, bajos, departamento 9: A-9401. Romero y Morera.

$2,200: SAN JULIO 55 Y GENERAL Lee, y reconocer $400.00, a pagar $5.00 mensuales, 400 varas, portal, sala, 2 cuartos, comedor, todo monolítico. Dueño: Obispo 65, bajos, departamento 9: A-9401. Sr. García.

PERSEVERANCIA Y NEPTUNO, 3 plantas, monolítico, sala, comedor, 2 cuartos, baño intercalado: $15,500; otra, Manrique, 3 plantas: $11,000; otra, Aguila, lujosa: $16,000. Obispo 65, bajos, departamento 9: A-9401. Romero y Morera.

$9,300: 3 PLANTAS, MONOLITICO, sala, comedor 2 cuartos, baño completo, Lealtad; otra, Perseverancia, 3 plantas, regia: $15,500; Espada 3 plantas, concreto: $9,500 .Obispo 65, bajos, departamento 9: A-9401. Romero y Morera.

REVILLAGIDEDO, 7 POR 28, SALA, saleta, 5 cuartos: $3,800; San Nicolás, 7 por 25, sala, saleta, 4 cuartos: $5,500; Indio y Monte, renta $45.00 en $5,500. Obispo 65, bajos, departamento 9: A-9401. Romero y Morera.

50 FINCAS RUSTICAS

UNICA OPORTUNIDAD: FINCA DE recreo, a 12 kilómetros Parque Central, frente Carretera Central, Arroyo Arenas, frente Sans Souci. Costó: $36,000. Precio hasta sábado: $10,500. Marrero, Aguiar 27: M-7774.

51 ESTABLECIMIENTOS

OPORTUNIDAD. — SE VENDE UN establecimiento de compra-venta de muebles, por no poder atenderlo, gran local, buena venta, lugar inmejorable buen contrato. Informa: Sr. Pandiello, Soledad 19, altos, de 6 a 7 p.m. No corredores.

53 AUTOMOVILES y ACCESR.

STUDEBAKER 1935

Motor chico, de seis cilindros, vestidura de cuero, seis gomas nuevas de seis capas, con radio, en inmejorables condiciones, casi nuevo. Color gris, chapa particular. Facilidades de pago. Calzada 306, bajos, entre H. e I., Vedado.

56 MUEBLES y PRENDAS

LAMPARA SALA, 4 LUCES: $4 00; paraván, 4 hojas, imitando chapa caoba: $6.00; 2 sillones mimbre: $4.00. San José 205, bajos, entre Basarrate y Mazón.

SE VENDE UNA NEVERA «SIBEria» de porcelana por dentro y por fuera, tamaño regular, magnífica, parece nueva. Buen precio. Preguntar por Félix. O-Reilly número 118, ferretería.

LIQUIDO 20 JUEGOS CUARTO, 3 cuerpos: $35.00; sala: $15.00; comedor: $30.00; coquetas: $3.00; mesas correderas: $3.00; camas y camas hierro: $2.00. «El Arca de Noé, Monte 298.

¡NO PASARAN! SIN COMPRAR UN jabón castilla natural «Rosnovoa» y de obsequio un almanaque 1938. La casa Ros y Novoa ha recibido de Viena, mecedores de niño, perchas para caballeros de cuarto, (para no tirar la ropa en la silla); mesitas plegadizas, así como también nuevos modelos de sillas, todo de Thonet-Mundus. J. Naveira S. en C., muebles a plazos, Galiano número 94, y sucursal, Quivicán. Súmese a nuestro plan. Menos fondo, cuota mínima.

58 LIBROS e IMPRESOS

VENDO UNOS 1500 LIBROS VIEJOS que estorban y una máquina de escribir Underwood, vieja, en $20.00. San Rafael 101 bajos, entre Gervasio y Escobar.

60 INSTRMENTOS de MUSICA

VENDO UN MARAVILLO PIANO francés de grandes cualidades. Fué premiado dos veces y está nuevo. Urge venta, barato. Dragones frente al teatro Martí, bajos, casa en construcción.

62 OBJETOS VARIOS

GANGA: SE VENDEN 10 MIL LAdrillos nuevos, de primera por sobrante de fábricas. Informan: Pedro Pernas 48, altos. Telf. X-1174.

Dinero-Hipotecas.

63 SOLICITUD

TOMO $7,000. PRIMERA HIPOTECA sobre 30 caballerías zona rica, provincia Habana. Buena renta, palmar y crianzas. Pago 10 por ciento. Marcial Rodríguez. Amistad 156: M-4806.

TOMO 8,000 AL 8 POR CIENTO, SObre gran edificio 4 plantas monolíticas en Habana. Renta: $220.00. Informes: O-Reilly 11, departamento 407: M-1072.

64 OFERTAS

DESEAMOS COLOCAR VARIAS CANtidades de $1,000 a $4,000, al 7 por ciento. También para fabricar. Reserva y rapidez. Exigimos buena garantía. Obispo 65, bajos, departamento 9: A-9401. Romero y Morera.

PARA LAS DAMAS

70 INTERES PARA LAS DAMAS

SEÑORA: NO COMPRE SOMBREros, sin antes ver los de «Celestina». Hago modelo que desee. Tiño, reformo y plancho: 30 centavos. San Rafael 41, una cuadra del Ten Cent.

CLASES DE CORTE Y COSTURA. Sistema sencillo, método moderno. A la semana confeccionará sus vestidos. Clases alternas: $2.00; diarias: $3.00. Apodaca 2-C., anexa a academia «Medina»

PARA LAS DAMAS

70 INTERES PARA LAS DAMAS

SEÑORAS, ATENCION

Con 15 años de práctica en el arreglo de pieles, cura y reforma de las mismas. En San José 80, 2o teléfono: U-1329. Srtas. Rivero y Massotti.

ENSEÑANZAS

75 PROFESORAS y PROFESORES

APRENDA PRIVADAMENTE

Clases individuales, en mi casa y a domicilio. Profesor-Contador Gil, graduado en Estados Unidos, ex profesor del L. A. Instituto, N. Y. Todas las asignaturas de Comercio. Inglés, alta contabilidad, preparación, etc. Métodos modernísimos. Telf. U-1381. Xifré, (Espada) esquina a Estrella.

77 ACADEMIAS

ACADEMIA DE CORTE Y COSTURA, sistema Machado. Clases día y noche. Se confeccionan vestidos, desde 70 cts. Calle F, número 557, entre 23 y 25. Vedado. Telf. F-3452.

ACADEMIA «EUCLIDES». ARITMEtica práctica: $1.00; mecanografía: $1.00; ortografía: $0.50; taquigrafía: $1.50; inglés: $1.50; primera enseñanza: $1.50; curso preparatorio: $4.50. Lealtad 142, esquina a Estrella.

ALQUILERES

80 CASAS de HUESPEDES

CASA DE HUESPEDES «LA MATANcera», Reina número 83. Teléfono: A-0238. Se alquilan amplias habitaciones con vista a la calle, con o sin baño, agua fría y caliente, a precios muy reducidos. Comida española y criolla.

PARA SEÑORITAS ESTUDIANTES, casa honorable habitaciones con todo servicio y comida: $20.00. También a matrimonio. Lugareño 2, altos, frente a la clínica Fortún-Souza.

82 APARTAMENTOS

ALQUILO APARTAMENTO MODERno con todo confort, edificio de ocho pisos y sótano con garage. Elevador a todas horas. Lens Court 6 y 11 Vedado.

83 DEPARTAMENTOS

EDIFICIO «TELLA»

Calle 12 número 216, entre 21 y 23, modernos y frescos departamentos, con dos cuartos, baño moderno y cocina. Servicio inmejorable. Informes: conserje y teléfonos: M-2037 y F-5694.

MAGNIFICOS DEPARTAMENTOS

CON BAÑO, LUZ Y ELEVADOR DIA Y NOCHE, EN

MARINA NUM. 2

ESQ. A 25, EDIF. «CARREÑO» DESDE $15.00 A $35.00

Informes en la misma. M-6747.

MAGNIFICOS DEPARTAMENTOS Y HABITACIONES

CON BAÑO Y LUZ, EN

AGUIAR 100 ¼, ENTRE LAMPARILLA Y OBRAPIA

DESDE $6.00 A $15.00

Informes en la misma. M-6747.

DEPARTAMENTO INDEPENDIENTE edificio moderno: recibidor, cuarto, magnífico baño completo cocina, calentador, lavadero: 22 pesos, Belascoaín y Monte, bar «La Central».

84 HABITACIONES

HABITACIONES FRESCAS, BALCON a la calle, vista al mar, a personas solas o matrimonios, lavabos agua corriente; otras, en azotea. Estricta moralidad. Hay teléfono, San Lázaro 75, esquina a Crespo.

SE ALQUILAN DOS GRANDES HAbitaciones en casa de absoluta moralidad con luz, agua abundante, precios reducidos. Estrada Palma 263, Víbora casi esquina a Bruno Zayas.

AVENIDA DE LAS MISIONES MONserrate No. 7 altos, se alquila una habitación interior con lavabo de agua corriente, a familia de mucha moralidad o matrimonio sin niños. Se exigen referencias.

MATRIMONIO O CABALLERO DEcente que desee habitación con o sin muebles, agua corriente, vista a la calle y módico precio. Industria No. 62, (por Trocadero).

SE ALQUILA EN CASA DE FAMIlia, Infanta 180 altos, entre San Rafael y San Miguel, próximo a la Iglesia del Carmen y al Cine Infanta; dos habitaciones con luz y baño, juntas o separadas, a matrimonio o señora sola, se cambias referencias.

SE ALQUILA UNA HABITACION a hombre solo, se piden referencias Progreso No. 17 primer piso, sin muebles.

FAMILIA DECENTE ALQUILA UNA habitación a persona sola o matrimonio sin niños. No hay más inquilinos, casa moderna, se dan y exigen referencias, San José 67, altos, primer piso, entre Lealtad y Escobar.

EN MALECON 12, PRIMER PISO, departamento 4 casa familia, alquilan dos habitaciones vista calle, juntas o separadas, con o sin asistencia, desde $15.00, por persona. Telf. A5-3001.

MUY CENTRICO, VISTA CALLE, habitación con toda asistencia, buena comida, teléfono, agua caliente. Estricta moralidad. Precio reducido, Neptuno 32, casi esquina Industria, altos fotografía.

CHALET DE CONCEPCION Y PORvenir (Lawton). Se alquilan habitaciones altas y bajas. También se cede la mitad de la casa.

85 NAVES y LOCALES

40 pesos

En el mejor lugar comercial, O-Reilly y Habana, magnífico local propio para oficina o comercio. Informes: Genios y Morro, edificio «Gómez»: M-6747.

LOCAL DE ESQUINA Y CENTRO, se alquilan en $20.00 y $15.00 o todo conjuntamente, calle Santa Catalina y D-Strampes, al lado de Cremería de Ward. Informan: F-5040 de 3 a 6.

87 HABANA

ALQUILO: ESTRELLA 193, ALTOS, sala, 3 cuartos, baño intercalado, comedor al fondo, cocina. Llaves en Marqués González 54-A.

SE ALQUILAN LOS BONITOS ALtos de Galiano número 67, entre Neptuno y San Miguel, para familia u oficinas. La llave en los bajos «La Nueva», Telf. FO-7963.

ALQUILERES

87 HABANA

SE ALQUILA: SAN RAFAEL 107, SAla, saleta, comedor, tres cuartos, baño, cuarto de criados y demás servicios modernos. La llave en los bajos.

EN $40.00 SE ALQUILAN LOS MOdernos y frescos bajos, San José número 124-E., entre Lucena y Marqués González, acabados de pintar: sala, recibidor, tres habitaciones, saleta corrida, baño completo, cocina de gas, calentador, cuarto y servicio de criados. Llaves en el puestos de frutas, esquina a Marqués González. Informes: Francisco Torres, Aguiar número 65. Telf. A-7830.

ALQUILO: SAN MIGUEL 308, ALtos, esquina Mazón, una cuadra Universidad, tranvías, Ultima novedad: sala, comedor, tres cuartos, baño intercalado cuarto y servicio de criados: U-7036. Dueño: Pérez, Luz 29.

$34.00: ALQUILO LINDO

Primer piso, Hospital 24, esquina a Jovellar, altos bodega: sala, comedor, 3 cuartos, cuarto baño intercalado moderno, servicio criados, solamente para familia de moralidad. Verse, de 10 a 12 y de 3 a 5. Informes: del Busto, hotel «Pasaje»: A-1151 de 9 a 10 y de 12 a 1.

ALQUILO MODERNOS ALTOS: MAlecón 73, primer piso: sala, comedor dos habitaciones, baño completo, cocina y cuarto de criados. Informan: Monte 170. Telf. M-3216.

LAGUNAS 64, ENTRE GERVASIO Y Belascoaín, alquilo accesoria chica, con dos habitaciones, salita, cocina, servicios. También departamento interior. Moralidad. Referencias. Encargado.

ALQUILO: BRUZON 17, BAJOS, ENtre Almendares y Ayestarán: sala, tres cuartos, baño intercalado, comedor al fondo, baño y cuarto de criados: $34.00. Aguilera, Mercedes 27: M-8628 y U-6509.

SALA INDEPENDIENTE

Se alquila una sala con entrada independiente, mide 7 por 6 varas, propia para oficina o asunto comercial, San Rafael número 142, entre Escobar y Gervasio.

GLORIA 8, ENTRE CIENFUEGOS Y Someruelos, lindo piso: sala, comedor corrido, tres cuartos, cocina, baño. Alquilo en 30 pesos. Dueño: M-4301.

ALQUILO: PAULA NUMERO 53, CON sala grande, saleta, 4 habitaciones de azotea, 190 metros de terreno, exclusivamente para industria. Informes: San Isidro 62 y medio, garage.

88 VEDADO

EN $40 00 SE ALQUILAN LOS MOdernos y frescos altos, calle Diez número 197, entre 19 y 21, Vedado, acabados de pintar: sala, tres habitaciones, saleta, cocina de gas, calentador, baño completo y servicio de criados. Llaves en la misma. Informes: Francisco Torres, edificio «Pedroso», Aguiar número 65. Telf. A-7830.

SE ALQUILA LA CASA, CALLE 15 número 1004, (antes 464), entre 10 y 12, Vedado. Amplitud y comodidades. Informes: en la misma casa y por el Telf. FO-3869.

89 CERRO y PALATINO

SE ALQUILA CASA MODERNA: portal, sala, saleta, dos cuartos, baño completo, cocina y patio, todo muy amplio. Calle Parque 25-A. La llave en el 25-B., entre Salvador y Esperanza. Cerro Palatino.

VENDO LA MEJOR ESQUINA DE fraile del Vedado: Paseo y Zapata, (está cercada) 387 varas, con 24 varas por Paseo: $3,870, frente Bastien. Dueño: Telf. FO-2189.

90 MARIANAO y sus REPARTOS

REPARTO ALMENDARES: CALLE Miramar y Avenida de Columbia, al lado panadería «Primera de Aguiar». Casas de 3 y 4 habitaciones, con garage: $30.00.

PRECIOSA CASA: $45.00

Garage, jardín, portal, sala, hall, 4 cuartos, baño intercalado, comedor, pantry, cocina, 2 cuartos criados y baño. Llaves misma: calle B., entre 16 y 18, Almendares. Informes: F-5843.

91 J. DEL MONTE Y LA VIBORA

ALQUILO ALTOS 10 OCTUBRE 574 B sala, antesala gabinete, tres cuartos, baño intercalado, comedor al fondo, servicio de criados, Informes y llave: 10 de Octubre 607½ al lado, Correo.

SE ALQUILA LA PLANTA BAJA Y alta, de la calle Diez de Octubre 576, compuesta de portal, sala, saleta, 4 cuartos, comedor, cocina y cuarto de criados.

ALQUILO MAGNIFICOS ALTOS, Santa Catalina y San Lázaro: cuatro habitaciones exteriores, sala, comedor, terraza, cuarto baño, habitación azotea: 32 pesos. Informes: carnicería 3 a 6, dueño.

92 STOS. SUAREZ y MENDOZA

SANTOS SUAREZ 3 Y MEDIO, BAjos, a media cuadra de la Calzada, con sala, comedor, cuatro habitaciones, baño, cocina, patio y traspatio. Llave e informes en el número 3, altos.

94 LAWTON y BATISTA

SAN FANCISCO 201 AL LADO ESquina Novena, portal, sala, pequeña saleta, 3 cuartos, casa muy fresca, tranvía y guaguas al frente, llave bodega. Informes I-3361

EN $15 00 ALQUILO CASITA: SAla, comedor cuarto, cocina, patio. Tranvía en la puerta, Octava entre Dolores y Tejar.

SE SOLICITAN

101 PERDIDAS

LA PERSONA QUE EL LUNES PROximo pasado haya perdido en el circuito de Galiano y San Rafael, una prenda fina, de brillantes, puede escribir al Apartado 229, Habana, dando detalles y le será entregada previa identificación.

108 AGENCIAS DE COLOCACIONES

«LA MATANCERA»: A-7740

Servimos rápidamente: criadas, cocineras y choferes. Toda clase de servidumbre y empleados de ambos sexos, con referencias. Sol número 111, entre Egido y Villegas.

103 CRIADAS y CRIADOS

SOLICITO CRIADA COMPETENTE para todo el servicio de una casa donde sólo hay tres personas. Exijo referencias, sin pretensiones, San Lázaro 35, altos.

SOLICITASE JOVEN ESPAÑOLA, para ayudar a los quehaceres de corta familia. Sueldo: $15.00. Príncipe 19, segundo piso, esquina Hospital. Sra. de Picos.

104 COCINERAS y COCINEROS

COCINERA. —SE SOLICITA COCInera blanca que sepa cocinar a la americana y criolla. La mayor parte del tiempo sólo para dos personas. Sueldo: 20 pesos, reparto Biltmore. Teléfono FO-7332.

SOLICITO BUENA COCINERA, QUE duerma en la casa y traiga referencias. Buen sueldo. Calle 23 número 484, entre 14 y 16, Vedado.

SOLICITO ESPAÑOLA, PARA COCInar, lavar alguno ropa, corta familia. Ha de ser limpia, trabajadora y buen carácter. Traer referencias y dormir colocación. Sueldo: $15.00, reparto La Sierra: FO-2172.

SE SOLICITAN

105 MANEJADORAS

SOLICITASE JOVEN MANEJADORA, para niño de dos años. Ha de tener experiencia en su oficio y referencias de casas conocidas. Dormir colocación. Calle 13 número 1159, entre 16 y 18, Vedado, de 9 en adelante.

SE SOLICITA UNA JOVEN DEL país, para manejar y limpiar. Que traiga referencias. Perseverancia 34, letra B., segundo piso, entre Virtudes y Animas.

114 AGENTES Y VENDEDORES

SE SOLICITAN VENDEDORES, QUE tengan carro propio para industria de dulces en almíbar y pastas. Buena comisión. Informes: Lubián, Franco y Benjumeda.

115 OFICINISTAS

SOLICITAMOS DE 8 A 6, MECANOgrafa muy rápida, pagamos un peso diario. Tratamos 2 tarde en adelante. Calzada 914, entre 6 y 8, Vedado.

SE OFRECEN

118 CRIADAS y CRIADOS

SE DESEA COLOCAR UNA MUchacha española para limpiar por horas, tiene referencias. Teléfono: F-6228

DESEA COLOCARSE JOVEN ESPAñola para comedor o cuartos, con recomendaciones de casas conoidas, lleva tiempo en el país. Teléf. M-4793

SE DESEA COLOCAR UNA JOVEN española para criada de mano, es fina, sabe servir a la mesa, tiene referencias. M-4369

SE DESEA COLOCAR ESPAÑOLA para cuartos, comedor, o criada de manos, tiene buenas referencias. Teléfono F-3854.

DESEA COLOCARSE MUCHACHA española de criada de mano o de cuartos, es formal, tiene referencias. U-5470

SE OFRECE JOVEN DE COLOR INglés para criado o jardinero, llame teléfono FO-7231, buenas referencias. Llamar de 8 a.m. a 4 p.m.

UNA JOVEN DE COLOR DESEA COlocarse para criada de mano o de cuartos prefiere casa de moralidad inmejorables referencias de las casas que trabajó llamen al I-5988 de 8 a 11 de la mañana.

CRIADO JOVEN ESPAÑOL SE ofrece para casa particular de criado o ayuda de cámara, cumplidor de su deber, magníficas referencias de familias conocidas. Teléfono F-6077

SE OFRECE UNA MUCHACHA

blanca, cubana, para la limpieza, en casa de corta familia, o para criada de mano. Informan: Telf. U-6932.

SE DESEA COLOCAR UNA ESPAñola para criada de mano, o para lavar y planchar solamente. Es seria y formal. Telf. A-9683.

SE DESEA COLOCAR UNA JOVEN española, para criada de mano, o para cocinar y limpiar. Tiene referencias de donde trabajó 11 años: X-1413.

SE DESEA COLOCAR UNA JOVEN española, para criada de mano o cuartos. Informan: Apodaca 59. Hay una plancha en la puerta de Corte y Costura.

SE OFRECE UNA ESPAÑOLA, DE mediana edad para criada de mano. No le importa salir fuera. Tiene buenas referencias. Sueldo: $15.00. Informes: Obispo 67. Telf. M-2090.

SE DESEA COLOCAR UNA SEÑOra española, de mediana edad, de criada de mano o de cuartos. Tiene quien la recomiende. No le importa ir a las afueras: A-9478.

SE DESEA COLOCAR UNA MUCHAcha de criada de mano. Tiene buenas referencias. Informes: Oficios 33. Telf. M-5534.

SE OFRECE SIRVIENTE ESPAÑOL, joven, sirve a la rusa. Tiene excelentes referencias y sin grandes pretensiones. Llame: M-7554.

SE OFRECE UNA JOVEN MESTIZA, para criada de cuartos o coser. Tiene referencias y desea dormir en la colocación si es posible. Informes: Aguila 231: M-1149.

SE DESEA COLOCAR UN CRIADO joven, español, en casa formal, sabe cumplir con su obligación. Referencias: las que deseen. Más informes: Telf. FO-2255, o dejen aviso, calle 6 y A., tintorería.

OFRECESE MESTIZA, PARA CRIAda de mano o de cuartos. Tiene referencias y duerme o no en la colocación: $13.00 en adelante. Telf. FO-1077.

SE OFRECE UNA ESPAÑOLA, DE criada sabe cocinar y coser. No tiene pretensiones y desea casa de moralidad. Telf. U-6642.

SE OFRECE BUEN CRIADO DE MAno, práctico en el servicio fino, sirve bien a la rusa. Tiene magníficas referencias de casa que trabajó 4 y 5 años. Informes: Línea y 4, bodega: F-6077.

EN CASA DE MORALIDAD DESEA colocarse española, con referencias, para cuartos y coser, corta y cose por figurín, No le importa ir a La Sierra. Si no tratan a la muchacha dentro del respeto y moralidad, no molesten. Telf. F-6205.

SE DESEA COLOCAR BUEN CRIAdo de mano, joven, español, es muy trabajador y sabe cumplir bien con su obligación. Tiene muy buenas recomendaciones de donde ha trabajado, sabe servir muy bien la mesa a la rusa y ha estado con buenas familias. Es muy práctico y formal en todo su cumplimiento. Informan: Telf. A-9775.

SE DESEA COLOCAR UNA JOVEN española, criada de mano, manejadora o cuartos. No va a los repartos. F-3005.

SE DESEA COLOCAR UNA JOVEN de color, para limpiar o manejar. Puede dormir en la colocación y desea casa de moralidad. Informes: Florida número 172. Preguntar por Leocadia Palacios.

SE DESEA COLOCAR UNA JOVEN española, para criada de mano o de cuartos. Tiene referencias. Llame: FO-2713.

SE DESEA COLOCAR UN JOVEN para criado de mano. Tiene buenas referencias, Pueden llamar: Telf. F-6179.

SE DESEA COLOCAR UNA JOVEN blanca, para criada de cuartos, sabe coser y zurcir, no corta, o para criada de mano solamente. Desea casa de moralidad. Informes: F-7261.

SE DESEA COLOCAR UNA ESPAñola, de mediana edad, para criada de mano o criada de cuartos. Sabe cumplir con su obligación y prefiere casa de moralidad. Tiene buenas referencias. Telf. M-4771.

SE DESEA COLOCAR UN CRIADO de mano, español, habituado en todo servicio fino, sin pretensiones y trabajador. Tiene esmeradas referencias de buenas casas. Telf. M-1149.

SE DESEA COLOCAR UNA ESPAñola, de criada de mano. No se coloca menos de 18 pesos. Tiene referencias. Telf. M-3909.

SE OFRECEN

119 COCINERAS y COCINEROS

SE DESEA COLOCAR UNA SEÑORA de mediana edad para cocinar y limpiar, española, no se coloca menos de 20 pesos. Telf. I-6445

SE DESEA COLOCAR UNA COCINEra española duerme fuera y tiene referencias donde ha trabajado. F-4927

DESEA COLOCARSE UNA JOVEN de color para cocinar para corta familia, tiene referencias y duerme en la colocación. I-7407

SE DESEA COLOCAR UNA ESPAñola de cocinera, cocina a la criolla y española, informes en el teléfono I-3600

SE OFRECE JOVEN ESPAÑOLA PAra cocinar, cocina y limpia si es corta familia, duerme fuera. A-0515

SE COLOCAR UNA SEÑORA DE color para cocinar, no duerme en el acomodo, no menos de 10 pesos. Teléfono M-1214.

SE DESEA COLOCAR JOVEN ESpañola para cocinar y limpiar o cocinar y lavar práctica en ropa fina, otra para cuartos y coser corta por figurín y práctica en el lavado de ropa fina y zurcir, no menos de $20. Teléfono F-3129

SE OFRECE UNA JOVEN DE COlor, para cocinar. Tiene referencias. Informes: Mercaderes 2, habitación 26: M-4351.

SE DESEA COLOCAR UNA COCINEra española, para corta familia. Tiene referencias y no duerme en la colocación. Informes: Telf. F-5387.

SE DESEA COLOCAR UNA ESPAñola, de mediana edad, para cocinar y limpiar para matrimonio. No tiene inconveniente ir a los repartos. Tiene referencias. Telf. M-4377.

SE DESEA COLOCAR UN JOVEN, cocinero y repostero, para casa particular, con buenas referencias de la última casa donde trabajó varios años. Telf. M-4157.

SE DESEA COLOCAR UNA ESPAñola, para cocinar a corta familia, o de criada de mano. Sabe su obligación. Informes: Salud 153.

SE DESEA COLOCAR UNA ESPAñola, cocinera y repostera, hace plaza, con buenas referencias y duerme fuera: F-3164.

SE DESEA COLOCAR UNA COCINEra española, en casa de moralidad. Tiene referencias. Informes: F-3254.

SE OFRECE BUEN COCINERO ESpañol, cocina criolla, española y francesa, repostería, pastelería y helados, limpio en la cocina. Es hombre solo y sale al campo. Tiene referencias: M-4568.

SE DESEA COLOCAR UN COCINEro español, exclusivamente para camico y limpio, especializado en hacer sa particular, muy trabajador, económico plaza y en comida criolla y española y repostería y algo a la americana. Sírvase llamar: Telf. M-1149.

120 MANEJADORAS

MANEJADORA DESEA CUIDAR UN recién nacido y lavar o cocinar y limpiar, hace dulces, no se coloca menos de $20. F-5028

123 COSTURERAS y MODISTAS

MODISTA: SE OFRECE EN CASA particular. Cose por figurín, todo lo que desee. Informes: I-6090.

125 CHOFERES

SE DESEA COLOCAR EN CASA particular un choffer, tiene referencias. F-6165

SE OFRECE UN CHOFFER MECAnico, conoce toda clase de máquinas europeas y americanas. Tiene buenas referencias de las casas donde ha trabajado. U-6933.

SE OFRECE CHOFER JOVEN, MAneja toda clase de máquinas. Tiene referencias y conoce de mecánica, Aguila 231: M-1149.

SE DESEA COLOCAR UN JOVEN, de color, para chofer particular o para casa de comercio. Tiene referencias y entiende de mecánia. Calle 5 número 48, entre D. y E., Vedado. Telf. F-6184.

PROFESIONALES

INGENIEROS

L. HERNANDEZ SAVIO

Ingeniero Civil y Arquitecto

Se hace cargo de toda clase de estudios y proyectos de edificios en Miami, Miami Beach y Habana. Oficinas: Concordia 113. Telf. M-1218.

1 ABOGADOS Y NOTARIOS.

BUFETE Y NOTARIA PUBLICA DR. LAURO G. MENDOZA

Abogado y Notario

Paseo de Martí núm. 19, altos. Telf. M-6513.

Promoción de declaratoria de herederos, testamentarías, juicios ejecutivos, desahucios hipotecarios y divisiones de condominios. Divorcios de nacionales y extranjeros, reclamaciones por accidentes del trabajo, de seguros y cualesquiera otras indemnizaciones. Solicitud de jubilaciones y pensiones de empleados civiles y de veteranos con reclamación de atrasos. Marcas y Patentes, ciudadanías cambios, adición a modificación de nombres y apellidos, guías forestales, marcas para señalar ganado, certificaciones en general. Celebración de matrimonios ontariales. Resolución de todo asunto mercantil y de Aduanas. Redacción de toda clase de escrituras y actas notariales. Administración afianzada de bienes. Se suplen documentos y gastos previo convenio. Prado 19, altos: M-6513.

2 PROCURADORES

CLAUDIO HERNANDEZ BONFANTE

PROCURADOR PUBLICO

Tramita asuntos civiles, criminales y administrativos, igualas mensuales médicas, para tramitar juicios de desahucios. Notaría del Dr. Alfredo Castellanos Mena, Reina número 59. Telf. M-3231.

3 DRES. en MEDICINA.

DR. ALFREDO COMAS

Especialista del Instituto del Cáncer. Enfermedades venéreas, sífilis, impotencia, afecciones de señoras, tumores del útero y pechos, Aplicaciones del Radium. Horas: de 2 a 5. Telf. M-7728, San Nicolás 70, Habana.

DR. ARMANDO CRUCET

Cirujano dental y oral de la facultad de Pennsylvania y del Garestson Hospital of Oral Sugery. Ex profesor de la Moffit Porcelain Dental School de Filadelfia.

Tratamiento médico quirúrgico de la piorrea alveolar, dentaduras de porcelana, cordales impactados, Rayos X diaterma, electro coagulación, Infrarojo. Alta freuencia. Rayos Violeta.

Consultas por hora fija.

Paseo núm. 17, entre Línea y Calzada, Vedado. Telf. F-5153.

DR. PEDRO MONTALVO

Vías Digestivas y Nutrición, Metabolismo Basal. Fisioterapia. Consultas de 4 a 6. Calle 18 No. 4 entre 7y 9, Vedado. Teléfonos F-5040 y F-4405

PROFESIONALES

3 DRES. en MEDICINA.

DR. OCTAVIO RIVERO

ASMA, TUBERCULOSIS Y ENFERMEDADES PULMONARES

Ex asistente del Servicio del profesor Saye, (Barcelona); jefe clínico del Dispensario Antituberculoso Municipal. Consultas: lunes, miércoles y viernes, de 12 a 2 de la tarde, Campanario 43: M-6258.

INSTITUTO DEL VIEJO

NEPTUNO 120

Especializado en el tratamiento de enfermos de más de 40 años. Servicio permanente. Laboratorio. Visitas domiciliarias Curaciones. Consultas. Electricidad médica. Farmacia. Especialistas Clínica. CUOTA MENSUAL $1.50 Obsequiamos el primer recibo.

DR. ANTONIO PITA

ENFERMEDADES NERVIOSAS Y ENDOCRINAS

Contando con un bien montado instituto de Fisioterapia, Tratamiento efectivo de la neurastenia, impotencia, enfermedades crónicas y granduiares, etc., etc. Novísimo método de estimulación Vago-simpática, No visita ni da consulta por Correo. Consulta previamente concedida: $10.00. Consultas de 2 a 4 p. m., $2.00. San Lázaro 45, a una cuadra de Prado y Malecón. Telf. A-9292.

DR. JOSE ALFONSO

Ex-especialista del Centro Asturiano: ojos, gargarta, nariz y oídos. Consultas mutualizables de 10 a 12 y de 3 a 5: $1.00; de 2 a 4: $3.00 Turno fijo: $5.00. Operaciones módicas, Monte 386. Telf. M-2330.

DR. A. LABRADOR

Especialidad en enfermedades de señoras, flujos crónicos, venéreos y sífilis, corazón, riñones y pulmones. Inyecciones intravenosas. Se hacen toda clase de análisis. Consultas gratis de 8 a 11 y media. Pagas, de 3 a 5. **Angeles 3, entre Reina y Estrella: A-0801.**

DR. J. B. RUIZ

Ex especialista del Centro Gallego, de los hospitales de Filadelfia y New York. Especialista vías urinarias, venéreo, sífilis y trastornos sexuales. Uretroscopía y Cistoscopía. Consultas de 1 a 3. Trocadero 35.

DR. J. R. ALVAREZ

HERNISTA

Ex Director de «La Benéfica», del «Centro Gallego»

Edificio "América"

Jovella resquina a N.

Telfs. U-5400 y FO-1361

Cura radical de la Hernia sin recurrir a operación, ni al uso permanente del braguero Desprovista de peligro, dolor y complicaciones de todo género. El paciente puede continuar sus ocupaciones habituales.

Consultas, turno fijo

POLICLINICA INTERNACIONAL

Director: Dr. David Cabarrocas

San Miguel número 130, letra B. Consultas de 9 a 10 a.m. y de 2 a 7 p. m. Excepto sábados y domingos, por turno: de $0.50, $1.00 $2.00, $3.00, $4.00 y $5.00. Consultandose primero los de más precios Tratamiento especial: Tuberculosis, Asma, Bronquitis, Reumatismo, Diabetes, Sífilis Blenorragia, Pielitis, Nefritis, Ictericia, Dispepsia, Vómitos incoercibles del embarazo con raspado o cura Neurastenia, Ulcera del Estómago, Anemia, Disentería, Paludismo, Apendicitis. A los pobres se les consulta gratis presentando este anuncio.

GABINETE UROLOGICO ALEMAN VIAS URINARIAS

Consultas gratis, de 7 a. m. a 1 p. m., y de 4.30 a 9. Consultas especiales, de 1 a 7 p. m., Jesús del Monte 135, bajos, frente a la quinta de Dependientes. Tratamientos modernos, con vacunas alemanas para curar la Gonorrea en 15 días, sean crónicas o mal curadas. Garantizamos que no quedan recogidas. Facilidades de pago. Impotencia y debilidad sexual, piel y sífilis.

DR. ROSAL

Sistema nervioso, Corazón. Medicina Interna. Consulta diaria de 4 a 6. San Miguel 117 (bajos) entre Gervasio y Escobar Teléfono U-2342

7 CLINICAS.

CLINICA DE VIAS URINARIAS

Belascoaín núm. 13. Telf. U-2117

Examen completo del Aparato Urinario. Enfermedades de los Riñones, Vejiga, Próstata, &. **Cirugía** de las vías génito-urinarias. Enfermedades venéreas. **Gonorrea** y complicaciones; cura radical en 8 días. Nuevo tratamiento de la **Impotencia** en todas sus formas. Debilidad sexual, Espermatorrea, Esterilidad, &. Tratamiento moderno de la **Hipertrofia Prostática** y **Hemorroides** sin operación. Cistoscopia y Uretroscopías. Análisis, Diatermia y Rayos X de la especialidad. **Reconocimiento completo: $5.00.** Tratamientos y curaciones, a precios convencionales.

Consultas diarias: de 4 a 7 p. m. Belascoaín 13, entre Animas y Virtudes.

6 COMADRONAS.

ESTRELLA VIÑALS, COMADRONA Asociación Cubana y Cooperativa Médica, últimos procedimientos; inyecciones a domicilio. San Rafael 152-L, altos, entre Marqués González y Oquendo.

CONSUELO RUDA

Comadrona, ex interna de la casa de salud «La Balear». Muchos años de práctica. Consultas gratis. Belascoaín 74 altos, esquina a Jesús Peregrino. Telf. U-5824.

COMPRAS

9 CASAS.

COMPRO UN CHALET EN EL VEdado situado de 12 a la entrada y de 23 a Línea acera de sombra o esquina de Fraile. También un solar de esquina de sombra, Me urge. Fariña. M-2525

SE COMPRAN DOS CASAS EN LA Habana, Vedado o Calzada de Jesús del Monte. No corredores. Informan de 8 a 11 a. m. y 2 a 10 p. m. Telf. M-3245. Ramón Guarro.

COMPRO BUENA RESIDENCIA HASta $40,000, no más de ocho cuadras de la esquina de 23 y L. Pago estrictamente contado. Informes: San Lázaro 195, altos: A-9173.

¡LEALO!

Deséase invertir, rápidamente hasta $70,000, en casas grandes y pequeñas, en La Habana y buenos repartos. También se comprarían solares, fábricas en construcción y créditos hipotecarios bien garantizados. Sr. Fernández, Departamento Económico Legal, Notaría del Dr. Lauro G. Mendoza, Prado 19, altos: M-6513.

SE COMPRA CASA CON VALOR SObre 5,000 pesos; de Zanja a San Lázaro y de Belascoaín a Infanta. Buena titulación. No corredores. Sr. Soto. Teléfono U-1822, de 12 a 2 p. m.

COMPRO UN CHALET EN EL VEdado situado de 12 a la entrada y de 23 a Línea acera de sombra o esquina de Fraile. También un solar de esquina de sombra, me urge.

DESEO COMPRAR A PARTICULAres casa de mampostería, con bastante terreno, o finquita de recreo, barrios cerca de La Habana. Buen precio. Escriba: Comprador. Manzana de Gómez 514.

COMPRAS

12 ESTABLECIMIENTOS.

SE COMPRA ESTABLECIMIENTO: café o bodega. Se trata con el propio comprador. No corredores. Escribir, a H. H., Departamento de Anuncios Clasificados. DIARIO DE LA MARINA. Habana.

15 MAQUINARIAS.

SE COMPRA PLANTA «DELCO»

Se desea comprar una planta «Delco» o similar, de 32 volts. Que esté en buenas condiciones. Diríjase a Alberto Díaz, por carta, en Tejadillo 36, Habana.

17 MUEBLES y PRENDAS

M-6720: COMPRO MUEBLES, MAquinas coser, escribir, burós, neveras, pianos, radios, divisiones, mesas, sillas café, cajas, archivos, piezas sueltas, vajillas. Dinero en mano, camión en puerta: M-6720.

COMPRO ROPA USADA DE CABAlleros. Si usted tiene alguna ropa, zapatos, juguetes en buen estado, tráigalos; pago bien. Villegas 70, esquina Lamparilla. Teléfono M-2687, Martínez

U-3637. COMPRO MUEBLES, PIANO máquinas de coser y escribir, burós objetos arte, lámparas, porcelanas, antigüedades, efectos clínicos, alfombras, plata, cuadros. Pago bien Acudo enseguida: «Varadero». Teléfono U-3637.

M-7084: COMPRO MUEBLES, MAquinas de coser y escribir, libros, objetos arte, lámparas, pianos, libros, porcelanas, antigüedades, plata, alfombras, cuadros, casas completas. Pago alto precio: M-7084.

A-8277: COMPRO MAQUINAS DE COser, máquinas de escribir, burós, archivos metálicos, prendas y objetos de arte, baúles, maletas, radios, pianos y ropa de hombre. Llame A-8277.

M-2680: COMPRO

Muebles, antigüedades, objetos de arte, adornos, cuadros, lámparas, máquinas coser, escribir, pianos, libros, baúles, maletas alfombras. Trabajo los domingos. Liquido casas completas. Voy al campo. M-2680.

COMPRO Y VENDO

Máquinas de escribir, sumar, calcular, coser, archivos, muebles de oficina en general, muebles modernos, joyería fina, objetos de arte y todo objeto de valor. «La Confianza». Suárez 7. Teléfono M-9603.

Compramos:

Brillantes, Platino, Plata y Oro BAHAMONDE Y CIA.

(Desde 1893)

Amistad 94, casi esquina a San José.

U-2530

COMPRO MUEBLES

De todas clases: objetos de arte, lámparas, adornos finos, etc.

PIANOS

Verticales y cuarto de cola, máquinas de coser y escribir, libros, vajillas bandejas de plata, etc, Pago bien. Negocio rápido: U-2530.

COMPRO MUEBLES

De todas clases y objetos: burós, cajas, máquinas de coser y escribir. Vendemos y cambiamos.

LA CASA OTERO.

Suárez 45. Telf. A-7190.

U-1488: COMPRO MAQUINAS

De coser y escribir, pianos, radios, lámparas, vajillas, objetos de Arte, adornos, figuras de bronce, mármol, estatuas, neveras, relojes, muebles. Todo lo que venda, Negocio rápido: U-1488.

COMPRO MUEBLES: A-9100

Finos y corrientes: máquinas de coser y escribir, neveras, escritorios, loza, camas y casas completas. Pago más. Monte 402. Telf. A-9100.

U-5154: COMPRO MUEBLES

De todas clases, agamos más que nadie. También vendemos y cambiamos muebles y prendas. No venda sin antes hacer una llaada a Díaz y Chao: U-5154, Neptuno 197 y 200 esquina a Lucena.

M-2655

COMPRO MUEBLES

Compro M-9136

Muebles, máquinas de coser y escribir, contadoras vidrieras, equipajes, lámparas, radíos, neveras y objetos de arte.

MUEBLES DE OFICINA EN GENERAL

Archivos metálicos cajas de hierro, divisiones, mamparas, cafés, fondas, barbería, molinos de café. Compro todo. Avise a esta casa. Tenemos gran surtido. Háganos una visita.

M-9136

A-7795: COMPRO MUEBLES

De todas clases. Pagamos más que nadie. También vendemos, cambiamos y alquilamos, No venda sin antes hacer una llamada: A-7795. Vamos en el acto. «La Honradez» Máximo Gómez núm. 35.

COMPRAMOS JOYAS

Antiguas y modernas, con brillantes, zafiros, rubíes y esmeraldas finas, oro, platino, plata y enchapes hasta en pedazos. Objetos de plata bandejas juegos de café cubiertería u otros artículos. Rosarios de oro y plata, con cuentas de perlas, coral amatistas, etc. Pagamos bien. Vamos a domicilio.

CARBALLAL Y HERMANOS,

San Rafael 138, entre Gervasio y Belascoaín. Telf. U-5744.

DINERO

Sobre joyas.

En todas cantidades.

"LA PERLA",

Animas 84, casi esq. a Galiano.

Telf. A-8222

19 LIBROS e IMPRESOS.

COMPRO LIBROS DE TODAS CLAses y en todas cantidades. Pago bien, Voy a domicilio. Diríjase a José Mari, librería La Escuela en Monte y Egido.

NO REGALE SUS LIBROS ANTIguos, a librerías de viejo. La librería **ALBELA**, se los compra, pagándole más que nadie. Belascoaín casi esquina a San Rafael Telf. U-5783

23 OBJETOS VARIOS.

COMPRO MOTOR DIESSEL 75 CAballos, de uso, Llame a M-2331

COMPRAS

23 OBJETOS VARIOS.

COMPRO MOSAICOS USADOS, NO importa que sean todos distintos, cualquier cantidad. Llame: I-6400.

COMPRO CAMARA FOTOGRAFICA «Leica» o similar, lente F-2. Pago bien y al contado. Srta. Sofía. Telf. FO-9220.

ARMATOSTE: SE COMPRA, QUE NO tenga comején. Apartado de Correo 1752. Habana.

CAMBIO DOS QUINTAS EN MARIAnao. Rentan 60 pesos, dos casas en Regla. Rentan 35 pesos, por fincas rústicas. Dr. Mederos, San Pedro 4, teléfono M-7020

Arrendamientos.

A-1 FINCAS RUSTICAS-URBANAS

DESEO ARRENDAR FINQUITA DE media a una caballería de Punta Brava a la Habana o del Cotorro a la Habana. Debe tener buena casa de vivienda y dar su frente a la carretera. Renta no mayor de $30.00. Sr. Cova, teléfono M-8064

NECESITO FINCA O CASA PEQUEña, no muy lejos de la ciudad, escriba a señor Díaz, apartado 2542, Habana, indicando alquiler, garantía, tamaño la casa o finca, y lugar donde esté.

REPARACIONES

42 MUEBLES y PRENDAS

¡Repare a tiempo su nevera!

Rionda. Esmaltados por calefacción eléctrica. Infanta 52 y medio, entre Desagüe y Benjumeda: U-3968.

REPARAMOS SUS MUEBLES POR poco dinero, dejándolos nuevos. Casa Pardo: U-5761. Los modernizamos barnizamos a muñeca y esmaltamos «Duco». Pinturas mimbre a vapor y neveras. Tapicería en general. Azogamos espejos. Trabajos garantizados San Rafael número 130.

EXPERTO TAPICERO

EN ARTE MODERNO

Unico en su clase capaz de satisfacer el más refinado gusto. ¿Necesitan barnizar sus muebles? ¿Necesita tapizarlos? Pues cualquier arreglo que necesiten, yo me comprometo a muy bajo costo, dejárselo a su entera satisfacción. Todos mis trabajos son garantizados. Esmalto neveras y azogo espejos. Uso pintura «Duco». Especialidad en mimbres y juegos de cuartos de niños. Su casa, Gervasio 97-A., bajos, entre Zanja y San José, o llame hoy mismo al teléfono: A-6381 y pasaré por su casa, sin costo alguno para usted. Porto y Rodríguez. Nuestros trabajos son exclusivamente a familias particulares.

GRAN TALLER DE TAPICERIA

¿Quiere usted hacerse, con poco dinero, de un juego estilo Inglés? Pase por el taller de tapicería de Martínez, Rayo 43. Tapice sus muebles con telas importadas, a precios económicos. También doramos, barnizamos y reformamos toda clase de muebles. Trabajos garantizados: M-7872.

TALLERES DE TAPICERIA Y PINturas finas de la mueblería García Espinosa. No pague su trabajo más que una sola vez. Mándelos a un taller de garantía, mejor trabajo y mejores precios, porque somos obreros directores y propietarios. San Rafael entre Aramburo y Soledad. Telf. U-1424. Nota: Hágase de un livingroom de brazos forrados de estilo clásicos o brazos de madera modernista. Aproveche ganga del que construye a sus manos.

REPARACIONES DE MUEBLES

CASA «CORO»

Barnizamos toda clase de muebles. Combinaciones de maderas, chapas y tapicería, Especialidad en colores. Limpieza de muebles a domicilio. Estrella 27, entre Aguila y Angeles.

Teléfono: M-2127.

VENTAS

48 CASAS

VENDO EN $14.000 LA SOLIDA CAsa situada en lo mejor del Vedado, calle 4 No. 178, entre 19 y 21 compuesta de jardín, portal, sala, comedor, cuatro cuartos, dos baños, cocina, garage, cuarto y servicio de criados. Directamente al comprador. No admito intervención de corredores.

APROVECHE ESTA OPORTUNIDAD vendo tres casas y esquina bodega con cerca de 800 metros terreno en el Cerro. Para más informes Miguel Pomar, Obrapía No. 105

CALLE CONCEPCION Y GENERAL LEE

QUEMADOS DE MARIANAO

(Inmediatos a Ciudad Militar)

Se venden chalet independientes, acabados de construir, modernos, sólidos, techoc monolíticos, todo cielo raso: jardín, portal, sala, comedor, dos grandes cuartos, baño completo intercalado, cocina azulejeada y agua caliente, lavadero en traspatio, lugar para guardar máquinas. Pueden verse a todas horas. Ruta 32 y Trans-Bus C-1.

M-2863.

VENDO CASA DOS PLANTAS, LAGUNAS 85, letra A, entre Belascoaín y Gervasio, renta $130.00 mensuales. Precio $7.500.00, ver dueño Arturo en Hotel Colonial departamento 412, de 12 a 1, solamente.

SE VENDE EN PASEO 56 MODERno chalet con 5 habitaciones, dos baños, pantry, garage etc. Precio: $18.000. Puede verse de 2 a 6 teléfono F-3469.

Fuentes y E Almendares

Se vende chalet, modelo de forma y decoración, acabado de terminar: jardín japonés, sala con portal, comedor con terraza, biblioteca, bar, cocina, pantry, cuarto de criados con servicio, garage, traspatio con lavadero, en los bajos. Altos: con cuatro grandes cuartos, dos terrazas, baño completo de color, de lujo, closet y hall. Puede verse a todas horas. Precio reducido.

Telf. M-2863

VENDO MI CASA 20 A COLLAZO Entre Norte y General Lee, Marianao, mampostería, tejas francesas, pisos mosaicos, portal, sala, saleta, 7 cuartos, cocina, cuarto baño, galería, patio y traspatio etc. Informes en la misma.

REPARTO BUENAVISTA, CASA MOderna, esquina 1.500 pesos contado, 1.500 pesos facilidades; jardín, portal, sala, dos habitaciones, comedor, baño, garage. Directamente: T. Silva, Avenida 7 entre 5 y 6. Teléfono FO-2149.

EN SAN LAZARO ENTRE GERVAsio y Belascoaín, vendo casa antigua con 287 metros. Unico precio, a $30.00 el metro y reconocer un pequeño censo. Informes: J. Delgado, en Habana 83, altos. Telf. M-1008

M.E.C.D. 2016

VENTAS

48 CASAS

VENDO 2 CASAS EN CALLE 17, VE-dado, de altos y bajos independientes, entre Paseo y 8, y 2 más en la Víbora, pegadas Parque Mendoza. Muy baratas. Banco Canadá, 322. A-8875. Díaz Ramos.

CASA EN SAN LAZARO

moderna, tres plantas, sala, saleta, 3 cuartos, baño intercalado y comedor, rentando $95.00. Precio: $11,000, Aguila 118, altos. Telf. A-6577.

CASA EN $3,500

En Almendares, cerca del Crucero de la Playa, fabricación de primera portal, sala, 3 cuartos, baño intercalado, comedor, cocina y patio. Aguila 118, altos, entre Reina y Estrella.

ESQUINAS CON BODEGA

Se venden en Santa Teresa, modernasnas, con varias casas de 3 cuartos, todo junto o separado, siendo estos negocios de ocasión. Si quiere comprar, véame y hará negocio. Aguila 118, altos. Telf. A-6577.

¡CASA EN GANGA!

Cerca Toyo y unos pasos Calzada Luyanó, todo monolítica, preparada para otra planta, entrada independiente. ¡Esto es ganga!: $1,950. Otra moderna, carca quinta gallega y cerca Calzada Jesús del Monte: $1,450. ¡Ganga! Dueño: Goicuría 10, altos, Sntos Suárez: I-3706.

SE VENDE: MARQUES GONZALEZ número 105 entre Figuras y Benjumeda, preciosa casa, construcción de primera, de gran lujo. Compuesta de sala, saleta corrida, cuatro cuartos, baño intercalado de colores, servicio de criados, cocina para gas y carbón, calentador, etc., $7,500; 130 metros cuadrados de superficie. Informa su propietario: Francisco Torres, Aguiar número 65. Teléfono: A-7830. Pueden ver la casa de 8 a 11 a. m. y de 1 y media a 5 p. m.

SE VENDE LA PRECIOSA CASA, San Lázaro número 76, entre Vista Alegre y Carmen, a una cuadra de la Calzada, en la Víbora. Construcción de primera, de gran lujo. Compuesta de portal, sala, saleta corrida, cuatro cuartos, saleta de comer al fondo, cocina, servicio de criados, baño intercalado de gran lujo: $7,500; 222 metros cuadrados de superficie. Informa su propietario: Francisco Torres, Aguiar número 65. Teléfono: A-7830. Pueden ver la casa, de 8 a 11 a. m. y de 1 y media a 5 p. m.

VENDO DOS CASAS JUNTAS, EN $1,700, mampostería, portal, sala, 3 cuartos, cocina, patio y servicios. Hernández número 5, P. Grandes, próxima a cervecería La Polar. Informes: Soledad 46. Telf. U-7057.

GANGA. —DE UNA CASA EN AL-mendares, jardín, poral, sala, comedor, 2 cuartos, baño intercalado, con agua fría y caliente, último precio 2 mil pesos. No corredores. Informan de 1 a 6 Miramar No. 1 esquina a B. Almendares.

¡$1,5000 SANTOS SUAREZ! ¡AVE. SERRANO!

Dos plantas independientes, una cuadra tranvía, frente cantería, resto citarón, placas monolíticas. Porta, sala, comedor, dos cuartos, baño y cocina, y altos: recibidor, sala, comedor, dos cuartos, baño, cocina y terraza. Con $1.500 contado y reconocer $2.500 hipoteca moratoriada, que solo paga $8.25 al mes. Dueño: Sr. Prado. X-1781. A-8590.

NO COMPRE, FABRIQUE CON VAL-dés: I-6235, a $22.00 metro, monolítico. Casa de 2 cuartos: $1,200; 3 cuartos: $1,500; 4 cuartos: $2,000. Si no tiene solar, lo tengo yo. Ideas y modelos nuevos.

¡GANGA! JUAN BRUNO ZAYAS SIN número, entre Milagros y Libertad, estupenda residencia: jardín, portal, recibidor, sala, galería, tres grandes cuartos, baño en colores, comedor, pantry, cocina, cuarto y servicio de criados, apartamento independiente de dos habitaciones, hermoso patio, garage y cuarto de chofer. Toda decorada con mayor gusto: $8,750. Véala, de 8 a 11 a. m. y de 3 a 5 p. m.

VENTA URGENTE: CASA HABANA, entre líneas tranvías, magnífica situación, azotea, pisos mosaicos, sala, comedor, 3|4, etc, buena renta, la regalo por $2.300. Informes exclusivamente personales. Fernández. Prado 19. M-6513.

VEDADO: $16,000, GRAN CASA UNA planta, cinco habitaciones, dos lujosos baños, garage dos máquinas, 683 metros, moderna, magnífica. Informes: San Lázaro 195, altos: A-9173.

VEDADO: $26,000, GRAN CASA DE una planta, seis habitaciones, dos lujosos baños, garage dos máquinas, 683 metros, moderna, entrada del Vedado. Informes: San Lázaro 195, altos: A-9173.

VIBORA: GRAN CASA ESQUINA, 500 metros, jardín, portal, sala, saleta, cuatro habitaciones, comedor, cocina, cuarto criados, traspatio, entrada automóvil. Informes: San Lázaro 195, altos: A-9173.

VENDO: CALLE LUZ, ANTIGUA, para fabricar, 13 por 25 metros: $7,000; otra, Trocadero, 8.50 por 35 metros, en $8.000. Renta baja: $50.00. Sigarroa: M-1963.

VENDO MAS DE 200 CASAS HABA-na, modernas y antiguas, para renta y para fabricar, de $2,500 a $3,000 hasta $70,000. Magníficas inversiones, en lo Mejor de La Habana. Sigarroa: M-1963.

VENDO EN PERSEVERANCIA, CER-ca de Neptuno, casa 3 plantas: 14,000 pesos; otra, Llinás cerca Belascoaín, 3 plantas renta $60.00, en $$7,500. Sigarroa: M-1963.

REPARTO MIRAMAR: GANGA, A $3.25, vendo solar, calle 8, próximo a la Quinta Avenida, acera de brisa. Mide 23.58 por 53, a $3.25 vara. Quintana e Hijo, Chacón 23: M-8182.

VENDO: CASA DOS PLANTAS NUE-va, pequeña, fabricación primera, con especial servicio sanitario. Situada, San Nicolás 271, esquina Esperanza, una cuadra exactamente a Vives, tres a Monte. Poco precio. También vendo casa dos plantas, muy cómoda, entrada independiente para los altos, escalera primera, esquina Fraile, San Indalecio y San Bernardino, Santos Suárez; tiene ochocientos metros de terreno; fabricado la mitad, resto en jardines, con su garage entrada por San Bernardino. Precio aceptable. Dueño: Jesús Peregrino 32. Teléfonos U-1350 y U-5406, a todas horas. Preguntar por Méndez.

Precio de ganga

VENDO
JESUS DEL MONTE 417

Casa de mampostería, azotea y tejas, 530 metros planos de superficie. Compuesta de sala, saleta, un salón corrido de 4.20 por 17 metros, dos cuartos, cocina de gas, dos baños con servicios completos y un hermoso sótano. Unica oportunidad. Escríbanos y gustosamente lo atenderemos. Informes: Calle F. número 34. Vedado, Habana. Oficina de Inversiones.

VENDO ESPACIOSA CASA, ESQUI-na moderna, dos plantas, con 4 habitaciones y demás comodidades. Para verla: E. y 16, Almendares. Telf. FO-2914.

SE VENDE EN MUNICIPIO Y CUEto un edificio compuesto de un salón de esquina para establecimiento con su trastienda portal, ambas calles, un salón que da frente a Cueto y una casita por Municipio portal, sala, dos habitaciones, comedor, baño y patio. Superficie 260 metros cuadrados. Renta $35.00. Precio: $4.200. Informes: teléfono F-5631

VENTAS

48 CASAS

GANGA. MARIANAO CON $3.000 DE contado y el resto como quiera pagarlo, vendo casa jardín, portal sala, comedor, cocina, hall, 3 cuartos, 2 baños, patio, traspatio moderna, FO-7848

¿DESEA COMPRAR O VENDER casas y solares, tomar o dar dinero en hipotecas? Vea al Sr. Estrada Mora. Oficina San Ignacio 50 de 9 a 12 y 2 a 5. Telf. M-7432.

LAGUNAS 29, UNA PLANTA MO-derna, preparada para altos, 108 metros: sala, comedor, 3 cuartos, dos baños. Ultimo precio: $6,000 y reconocer $2,000. Llaves: tintorería enfrente. Informes: U-5590.

$3.850.00 VENDO BUENAVENTURA Víbora casa moderna, jardín portal, sala, saleta, 3 cuartos, baño intercalado, cocina y patio. Informes: U-3447

EN $7.500 SE VENDE CHALET de dos plantas independientes, renta $80.00 San Mariano 15 entre Felipe Poey y Revolución, Víbora. Informa su dueño en los altos.

CASA ANTIGUA, 60 METROS DEL Prado. Mide 126 metros. Tengo oferta de $$5,500. Si usted la mejora, es suya. Manzana de Gómez 453. Telf. M-2758.

VENDO ALMENDARES CASA ARTE moderno, lugar inmejorable. Fabricación primera, toda citarón, tranvía a la puerta. Informan Telf. FO-1426

VENDO EN ALMENDARES, CASA de arte moderno, lugar inmejorable, fabricación de primera, toda de citarón. Tranvías a la puerta. Informes: Telf. FO-1426.

MANUEL CORREA
Compra y venta
De casas, solares, fincas rústicas e hipotecas.
Dinero sobre panteones, condominis.
Administración de Bienes,
con garantía.
Campanario 90, bajos: A-6836.

AMPLIACION DE ALMENDARES, vendo casa moderna próxima a la calle 12, compuesta de jardín, porhall, 4 cuartos, dos baños completos, 1 cuarto y servicio de criados. Cocina, garage y traspatio, mide 13 por 47. Precio $7.000, con facilidades de pago. Informan FO-2188

SE VENDE LA CASA DE UNA PLAN-ta, Mazón número 30, cerca de la Universidad, toda de citarón y techo monolítico, con garage, cuatro cuartos, tres baños y dos patios. Informan en la misma.

49 SOLARES

AMPLIACION ALMENDARES AVE-nida 4a pegado a la gran calle Doce, magnífico solar llano a la brisa, junto buenas residencias, véndese a $2,50 la vara. Dueño: FO-3134, Fuentes 24.

VENDO URGENTE SOLAR 600 ME-tros (15x40 fondo), esquina, reparto La Esperanza, Arroyo Apolo, frente a la Calzada, punto alto. También cedo 300 metros (10x15) Informan teléfono X-2665.

SOLAR EN SAN MIGUEL

Cerca de Infanta, 14 por 31, completamente llano, se da en $15.00 metro pudiendo vender la mitad. Aproveche esta ganga. Tengo casas desde mil pesos en adelante. Aguila 118, altos. Telf. A-6577.

MIRAMAR: PARCELA: $2,260

Medida ideal, 17 por 30 varas, pocos pasos Quinta Avenida y Reloj. Informes: Olózaga, calle 8 esquina a Tercera Avenida Miramar: FO-3306.

SOLARES EN GANGA: VEDADO, calle 9, 15 por 39, a $17.00; calle 2, esquina fraile, 22.66 por 36, a $22.00; calle 21, 25 por 50, a $15.00; calle 23, esquina, 28 por 30, a $10.00; otra, a $8.00. Quintana e Hijo, Chacón 23: M-8182.

DOS GRANDES OPORTUNIDADES DE ADQUIRIR TERRENOS EN EL VEDADO A MITAD DE PRECIO

SOLARES DE CENTRO:

1-Calle 12 entre 17 y 19 a $14

1-Calle 22 entre 15 y 17 a $7:oo

INFORMES: M-1132

VENDO SOLAR 12x30 METROS EN Milagros, izquierda a $3.50 metro. Oigo ofertas. Informes F-2696

REPARTO LA PLAYA. — VENDO solar de 20 por 60 metros, con 1200 metros, situado a cien metros del Habana Yacht Club. Se da barato y facilidades de pago. Sr. Colmenares, Oficios núm. 18.

SE VENDEN DOS SOLARES, EN LO mejor del reparto La Sierra, frente a parque, doble línea de tranvías y ómnibus, calle B. y Ocho; y una manzana con 7,500 varas en el reparto Larrazábal, frente a Columbia. Informes: Aguiar 97. Telf. M-8179.

REPARTO MIRAMAR. — CON facilidades de pago ve ndo tres solares juntos o separados, calle Dos entre Primera y Tercera Avenida frente al Casino Departivo, tiene cada uno 20 metros por 45 con 1.252.0 varas a $3.25 vara. Sr. Colmenares. Oficios No. 18.

AVENIDA DE CARLOS TERCERO entre Soledad y Castillejos, con frente también a Pocito vendo lote de 40 por 40 metros en total: 1.600 metros. Propio para casa de apartamentos, Clínica, Colegio, Cine o industrias. Facilidades de pago. Sr. Colmenares, Oficios No. 18.

CALLE 17, VEDADO, ESQUINA A Catorce, vendo solar bien situado con 22 y medio metros por 25, tiene cimentación hecha de concreto y reja de hierro, se vende en $7000 Sr. Colmenares. Oficios No. 18.

VENTAS

49 SOLARES

VENDO SOLAR DE 500 METROS, 10 por 50 en Barrio Azul, terreno llano y firme. Próximo a la carretera que va a Bejucal, Factoría y Puerta Cerrada. Bodega.

SOLAMENTE POR 30 DIAS, SE vende un lote de solares Manzana No. 7 Reparto Kohly. Alturas a $3.00 vara, frente Avenida Bruselas, acera de sombra 17.69 por 47.00. También se venden esquinas y solares frente Avenida Central. Manzana de Gómez 264.

SE VENDEN SOLARES EN EL VE-dado. Calles 25, 27, 28 y 29 desde $4.00 vara en adelante. Manzana Gómez 264.

VENDO TERRENO YERMO, CER-ca Mercado Unico, Calzada Cristina 19 metros frente por 23 fondo, o sea 447 metros cuadrados. Precio: $7,500. Informan: Sr. Camuzo, Angeles 20, entre Estrella y Maloja. Teléfono A-6038 de 2 a 5 p.m.

VEDADO, REPARTO ALTURAS SE venden cuatro solares en parte más alta con vista al Bosque y río Almendares 17-69 por 48 varas fondo $5,00 vara. Metropolitana 239 FO-1513

VEDADO. CALLE 30 ENTRE 25 Y 27 a cuadra y media de 23 se venden los solares: frente 11.79, fondo 41.26, superficie 486 varas. Precio: $5.00. Calle 25 y 30 próximo a la esquina. Frente 14.15 fondo 47.16. Superficie 667.31 varas. Precio: $5.00. Informan: teléfono FO-1513 de 12 a 1 p.m.

SE VENDE LA ESQUINA DE PA-seo y Calzada de 35 por 33 metros Manzana Gómez 264.

VENDO CUATRO SOLARES

O separados, en lo mejor del reparto La Sierra, $2.50 vara. Aproveche esta oportunidad. Informa su dueño: Telf. F-5014.

50 FINCAS RUSTICAS

VENDO CARRETERA SAN ANTO-nio de los Baños, una caballería 17 cordeles, colorada, buena casa, baño completo, agua corriente, frutales, siembras, bueyes, vaca, aves, $3.500. Cano, Obrapía 46.

FINQUITA RECREO, $1,850

Con frente carretera, muchos árboles frutales, otra con frente carretera Central a 11 kilómetros Capitolio con casa y fabricación moderna $3.200 Véalas U-2269

VENDO 3 CABALLERIAS ENTRE Caimito y Guanajay. Otra, cerca de 1 caballería con frente a Carretera Central, pegada a Guanajay. Otra, de 1 caballería pegada también a Guanajay. Banco Canadá 322. A-8875. Díaz Ramos.

80 CABALLERIAS $17.000. LINDAN-do costa Norte, bahía propia. Comunicación cómoda, rápida, desde Río Almendares, Vedado. Tierras coloradas, mucho palmar, majaguales, maderas, atravesada río, cañadas. Benítez, Carlos 3ro., 12. Edificio «Providencia».

¡GANGA, FINCA!

Se vende 1 caballería, próxima a pueblo, 17 kilómetros Habana, vivienda mampostería, río, muchos frutales, palmas, tres pozos: $2,750. Lealtad 143, altos.

FINCAS RUSTICAS: VENDO VARIAS fincas de cultivo y recreo, en Carretera Central y cerca de la misma, Arroyo Arenas, Hoyo Colorado, Vereda Nueva, desde $3,500 a $50,000. Sigarroa: M-1963.

UN REGALO

Finquita media caballería, magnífico terreno, casa vivienda, casa tabaco, pozo fértil, dos cuadras carretera, próxima apeadero de tren. Precio Ultimo: $1.600. Agapito Correa, Rosa No. 14 Güira de Melena

FINCA: GRAN OPORTUNIDAD

Magnífica finca, próximo a Rancho Boyeros, caballería y media, muchísimos árboles de todas clases, injertados, gran casa de mampostería, propia para club, finca de recreo o clínica, sumamente barata. Informes: Gerardo Mauriz: M-7586, edificio La Metropolitana núm. 538.

SE ALQUILA O SE VENDE LA FIN-ca de recreo «Las Delicias» con casa de mampostería a la rúsútica, acabada de fabricar, con todas las comodiddes, propia para personas de gusto. Garage tres máquinas. Carretera de San Pedro entre Punta Brava y Guatao. Informes: Aguiar 97. Telf. M-8179.

RUSTICA EN COJIMAR, UNA CA-ballería: $1,200; una y tres cuartos caballería: $1,000; media caballería: $1,750; tres cuartos caballería: $2,500; 3 y media caballerías, tierra de primera: $6,000. También vendo varias casas baratas. Informes: XO-1513, de 12 a 2 y de 6 a 8.

MANAGUA 1 CAB. $1.450

Junto al pueblo de Managua preciosa vista panorámica a 500 metros carretera, pozo muy fértil, cercas de piedra. FO-1346 y U-2269

VENDO CEIBA DEL AGUA, MEDIA caballería frente carretera, fabricada, arboleda, frutales, palmar, platanal, pozo, cercada, terreno llano, colorado, $1,600. Juan Miguel Fernández, Verela Nueva

51 ESTABLECIMIENTOS

VENDO BODEGA CANTINA, ENSE-res modernos, con $800 contado; un café lechería, refrigeración, en $650; un puesto frutas finas, en $350. Villegas y Teniente Rey. Vidriera Café Alfredo.

¡BODEGA BARATA! POR NO PO-derla atender, por estar enfermo. Es una de las mejores de Santos Suárez, por su gran venta diaria, lugar y contrato. Informes: Guiscuría 10, entre General Lee y Lacret: I-3706.

BARBEROS: VENDO BARBERIA, EL local tiene accesoria para vivir familia. Vendo aparato de calentar agua. Concordia No. 97 entre Escobar y Lealtad.

POR NECESITAR DINERO, VENDO un ómnibus en la Ruta 2, que deja más de $150.00 mensuales. Véame y hará un buen negocio. Cano, Belascoaín 40, por San José.

VENDO FARMACIA, BOTICA 25 años establecida, la vendo. Facilidades de pago. Si no pretende comprar, no me moleste. Fábrica y Santa Felicia, Luyanó, botica. Apartado de correos número 1916. Núñez.

VENDO 2 GRANDES FABRICAS DE chocolate; 90 cafés cantinas, barras; Cafés lecherías, desde $850 a $15.000; vidrieras de tabacos desde $350 a $6,000; bodegas desde $800 a $11,000; 8 Cines desde $4.500 a $13.000; Panaderías y víveres desde $3.000 a $12.000. Hoteles y casas de huéspedes desde $1,200 a $25.000; 2 Fábricas de manteca en $9.000; 2 Fábricas de embutidos en $8.500; un gran taller de madera en $9.500; una casa de muebles en $5.500. Arriendo gran hotel; recibo propiedades en pagos todo. Facilidades pagos. Farmacias desde $1.100 a $8.500. Garages desde $850 a $8.000. Fuentes de soda desde $500 a $1.600. Prado y Dragones. Café. M-4739. Yanes.

FONDEROS: POR DISGUSTO EN-tre los socios se vende una fonda cantinera, con buena clientela. Poco alquiler; tres años contrato. Informan en la misma. Belascoaín 207.

BODEGA EN CALZADA: $1,100

Sola esquina, bien surtida, libre deudas. $20.00 alquiler, casa para familia. Informes: San José y Belascoaín, café. Alvarez.

VENTAS

51 ESTABLECIMIENTOS

VENDO: 5 HOTELES, DE 40 A 120 habitaciones, con baños, desde $6,000 hasta $20,000; y 6 grandes casas de huéspedes, en lo mejor de La Habana; y vendo propiedad 2 plantas, por establecimientos. Renta $94.00. Galiano 125, García.

A LOS DEL INTERIOR

Que quieran establecerse en La Habana, lo mismo con poco que con más dinero, en establecimientos, propiedades. Lo que usted necesite. Monte y Zulueta, café «Internacional». Pérez y Soto.

DOY 3 CASAS POR BODEGA

Café, Bar o Lechería; están rentando $78. También por establecimiento, una cuartería en Santos Suárez, y una buena bodega, por café o bar. Informes: Suárez, Belascoaín y Figuras, café.

BODEGA EN CALZADA . . $ 800
LECHERIA ZONA REINA . $ 600
CAFE-CANTINA BILLAR . $1300

Vea, observe, compare y después analice. Defienda su dinero. No compre marrulladas. Cinco mil negocios donde escojer. Informes: Suárez, Belascoaín y Figuras, café de 1 a 6.

GRAN OPORTUNIDAD PARA ESTABLECERSE POR POCO DINERO

Se vende farmacia completa con armatostes, vidrieras, medicina, etc., en el pueblo de Cuatro Caminos, provincia Habana. Informes: teléfono M-1253

SE VENDE UN CAFE - FO. DA CON buena venta diaria, entrada pueblo Calabazar. Habana. Para informes Sr. Gómez Príncipe 2, Calabazar.

GRAN FONDA, EN $2,500

Lo mejor del Parque Central. No paga alquiler. Venta de 55 a 60 pesos diarios, carta, sin abonados. Esto se garantiza. Informes: San José y Belascoaín, café. Angel Alvarez.

LECHERIA, FUENTE DE SODA

Y vidriera de tabacos, en $1,300; y una bodega, en Calzada: $1,800, bien surtida, libre deudas. Facilidades pago. Informes: San José y Belascoaín café. Angel Alvarez.

BODEGA, VENDO O CAMBIO

Por propiedades, Habana o repartos. La bodega está en La Habana, gran refrigeración, mucha mercancía y cantinera. Informes: San José y Belascoaín, café. Angel Alvarez.

VENDO ESTABLECIMIENTO COM-pra y venta muebles, poco alquiler y poca contribución y lugar de mucho porvenir. Informa Ortiz, Oquendo 20, bajos U-3979

53 AUTOMOVILES y ACCESR.

VENDO AUTO «WELLYS» DEL 1935 hace de 45 a 50 kilómetros por galón. Se da a la primera oferta razonable. Está flamante, San Rafael 302, (última casa).

GANGA: $500.00

FORD 1935, 4 PUERTAS

En perfectas condiciones de funcionamiento, con 4 gomas nuevas. Puede verse: garage Trocadero 24. Para más informes: Telf. U-6129.

Por necesitar espacio

BARREMOS

con los

AUTOS DE USO

que tenemos

UNA SEMANA SOLAMENTE DURARA ESTA VENTA

Automóviles
- cerrados
- abiertos
- cuñas
- chassis
y
- camiones

DESDE:

30 PESOS

ORTEGA Y FERNANDEZ
EDIFICIO DODGE
23 y P.

VENDO CHEVROLET 34, 4 PUER-tas. Ford 32, 2 puertas. Marquette del 30, abierto; están nuevos, le tomo su carro. 23 entre 12 y 14. Garage. Pregunte por Cecilio.

FORD VICTORIA 31, $400. VEALO en Neptuno 192. No corredores.

«PONTIAC»: 30, ABIERTO, CHICO, perfectas condiciones del todo, gomas nuevas y pintura, una ganga, $260.00 contado o plazos cómodos, con pequeña entrada. Verlo, Garage Montañés, Gloria entre Zulueta y Economía. Miranda, antes de las 12 m.

VENTAS

53 AUTOMOVILES y ACCESR.

GANGA. SE VENDE MUY BARATO Ford 32 cuatro puertas, acumulador nuevo gomas muy buenas. Mecánicamente perfecto. Puede verse. Martínez, Mercaderes 4, horas oficina.

VENDO UN PRECIOSO NASH, DE cinco pasajeros, cuatro puertas, en $375.00. Está como nuevo, Concha y Cristina, vidriera de tabacos.

STUDEBAKER 35, CERRADO, A plazos. Ford, cuña cerrada, $145. Ford 35, maleta, $565. La Salle cerrado, 7 pasajeros, $220. Hago cambios. Reina 24. M-4366. Braña.

Barriendo los que nos quedan

COMPRE HOY EL SUYO, QUE MAÑANA SERA TARDE

Sedanes Ford.
Sedanes Chevrolet.
Camiones Ford.
Camiones Chevrolet.
Y algunos de otras marcas.

Con menos dinero del que usted piensa, puede comprar un buen automóvil o camión.

BOLSA DE CARROS DE USO,
Arbol Seco esq. a Desagüe.
U-1276.

FORD ULTIMO TIPO DE 4 CILIN-dros funcionamiento y apariencia perfectas, buenas gomas, pintura fábrica verlo Edificio América, Jovellar y N.: $300.00.

CHEVROLET DEL 33, MEDIA TO-nelada con carrocería cerrada. Otro Ford $175.00. Dos más Ford $150,00, facilidades de pago. «Agencia Ford de Luyanó». Concha y Pedro Pernas. Teléfono X-1990

SE VENDE UN FORD DEL 32 CUA-tro puertas en muy buenas condiciones y se da barato. Puede verse en Mercaderes 4. Sr. Martínez

VENDO DOS MAQUINAS ABIER-tas propia para el turismo en Rodríguez entre Villanueva y Acierto, Cotarelo.

GRAN VENTA ESPECIAL DE CARROS DE USO, SOLAMENTE POR ESTA SEMANA

Pontiac 35, cuatro puertas, baúl.
Graham 36, cuatro puertas, baúl y radio.
Pontiac 34, cuatro puertas, seis ruedas.
Chevrolet 34, cuatro puertas.
Chevrolet 31, cuatro puertas, seis ruedas.
Studebaker 35, cuatro puertas, baúl y radio.
Ford 35, dos puertas.
Dodge 30, cuatro puertas, seis ruedas.
Chevrolet 34, Coupé convertible.

AGENCIA "PONTIAC"
Marina y Vapor,
(frente al Torreón).

FORD CAMION

Estacas con caseta cerrada 1936, sólo 6,000 kilómetros caminados. Está nuevo. Lo vendemos con garantía y con una gran rebaja. Agencia Ford de Marianao.

SE VENDE UN CAMION CHEVRO-let de una tonelada, carrocería cerrada propio para reparto casi nuevo. Informes teléfono I-6073

TRAILER AEROCAR

Para diez pasajeros, con asiento de mimbre, ventanillas de cristal, a todo lujo. Ideal para orquesta o colegio. Se vende a precio de ganga y está nuevo de paquete. Agencia Ford de Marianao.

FORD, DOS PUERTAS, 1930, NUE-vos de todo. Tenemos dos en 250 pesos. Verdadera ganga. Facilidades de pago. Agencia Ford de Marianao.

CHASSIS PARA CAMION FORD 1934, reparado a toda prueba, con doble goma trasera. Se vende baratísimo y con facilidades de pago. Agencia Ford de Marianao.

SEDAN PLYMOUTH, 4 PUERTAS, está magnífico y con buenas gomas, a precio fantástico. No deje de verlo. Agencia Ford de Marianao.

SEDAN PLYMOUTH, 4 PUERTAS, está magnífico y con buenas gomas a precio fantástico No deje de verlo. Agencia Ford de Marianao.

FORD DOS PUERTAS 1930, NUE-vos de todo, tenemos dos en $350. Verdadera ganga. Facilidades de pago. Agencia Ford de Marianao.

TRAILER AEROCAR, DE 10 PASA-jeros, con asientos de mimbre nuevo completamente. Se vende casi regalado. Véalo en Agencia Ford de Marianao.

CHASSIS PARA CAMION FORD 1934, reparado a toda prueba, con doble goma trasera, se vende baratísimo y con facilidades de pago Agencia Ford de Marianao.

54 MAQUINARIAS

SE VENDE

Una guillotina con tres hojas nuevas y una prensa. San Ignacio No. 132 teléfono A-9052

MAQUINARIA. SE VENDEN MUY baratos: 1 torno Revólver, 1 Fresadora, 1 Taladro, 1 Segueta, 1 Máquina Piedra Esmeril y varias herramientas de hojalatería. Informes: Estévez No. 4 esquina a Monte.

SE VENDEN BARATAS 2 CALDE-ras económicas de 125 H. P. cada una, 1 Babcock de 150 H. P. trabajan con petróleo; 2 Donkeys 8x5x10, 1 tanque 35,000 galones tuberías todas medidas, poleas y transmisiones. Monte 475 A-9031

URGENTEMENTE VENDO MOTOR de gasolina, de 2 caballos; motores eléctricos, grandes y chicos, monofásicos; balanzas, molinos maíz, frigidaire comercial, máquina sumar, cine Pathe, películas, lámparas Bohemia, tostadero de café. Egido 18.

SE VENDE UN APARATO DE SOL-dar de oxígeno y una máquina de talabartero Jones y un Ford 29 cerrado, cuatro puertas. Informan Gloria y Economía café.

SE VENDE UN TANQUE ESFERICO de 18,000 galones, chapa hierro ⅜ y medio véase al lado tanque Acueducto Carretera Cotorro a Santa María. Precio muy económico.

VENDO TANQUE NUEVO 30.000 GA-lones, Calderas verticales 5 y 10 y 20 30 y 40 y 50 H. P. Dueño: Santa Catalina 15, altos, Sr. Rodríguez. Cerro Habana, teléfono I-6993.

SE VENDEN VARIAS MAQUINAS de Hojalatería entre ellas una de cortar derecho de 42 pulgadas. Informan Monte 303 teléfono M-1986

VENTAS

54 MAQUINARIAS

SE VENDE UNA CALADORA MAR-ca Sylbe, casi nueva con su contramarcha y en caja bolas. Agua Dulce 19 H Noriega Carpintería.

VENDO UN COMPRESOR DE AIRE marca Glober, completamente nuevo. Véase Concordia 181 B, entre Aramburo y Hospital.

VENDO MOTORES DE PETROLEO, desde 5 caballos en adelante; marinos, industriales y para camiones y ómnibus. Almagro, Empedrado 7, Habana.

SE VENDE UN DINAMO CORRIEN-te directa de 20 kilowat, una turbina acoplada a motor General Electric de 10x8 angulares de 4x4 Felix Vila, Calle 26 No 10

56 MUEBLES y PRENDAS

NEVERAS

Americanas, reconstruídas y garantizadas, de todos tamaños. Refrigeradores de uso. Gangas. Infanta 52 y medio, entre Desagüe y Benjumeda: A-3968.

"LA HONRADEZ"
MUEBLES MODERNOS

Nuevos y usados, vendemos a plazos y contado, muy baratos. También cambiamos y alquilamos. No compre sin visitar esta casa.

«LA HONRADEZ»
Máximo Gómez 35,
entre Aguila y Amistad.
A-7795.

LO VENDO TODO, 2 JUEGOS cuarto 3 cuerpos, 2 máquinas Singer ovillo central, 4 sillones caoba, grandes, mesas, 2 sillas propia para oficinas. Belascoaín 52, lado Escuela medicina.

$50.00: VENDO MODERNO RELOJ Longines bolsillo 3 tapas oro 18 K, marcha garantizada. Morales, Neptuno 20 bajos, teléfono A-9700 .

CAMBIAMOS SUS MUEBLES

En Neptuno y Soledad, «El Fénix», la casa que más muebles tiene en La Habana: juegos para cuarto, comedor, sala y piezas sueltas. Los muebles que hacen felices los hogares por su calidad y precios bajísimos.

NO PAGUE EL LUJO AL CONTADO Y A PLAZOS

Compramos y cambiamos sus muebles de uso, por nuevos. Venga hoy mismo a esta casa y defenderá su dinero. **«El Fénix», Picos, Carballido y Compañía, Neptuno y Soledad, Telf. U-1360.**

Liquidamos un variados surtido en lámparas y objetos de arte y plata.
"LOS TRES HERMANOS",
Consulado núms. 94 y 96.
M-3534.

ANTIGUEDADES Y OBJETOS

De Arte: crucifijos de tallas admirables, cuadros de mérito, bandejas juegos de café cubiertería, candelabros, escribanías, jarras palanganas y otras cosas. Toda plata legítima. Alhajas antiguas y modernas en profusión, a precios reducidos.

CARBALLAL Y HERMANOS
San Rafael 138, entre Gervasio y Belascoaín. Telf U-5744

MUEBLES BARATOS

Liquidación permanente de Radios, Juegos de Sala, Cuarto y Comedor. A VERDADEROS PRECIOS DE GANGA

VENGA A VERNOS EN SEGUIDA

AHORRARA DINERO. FACILIDADES DE PAGO. TOMAMOS SUS MUEBLES A CAMBIO

"LA CASA LOPEZ"

BELASCOAIN 76
ENTRE JESUS PEREGRINO Y POCITO
TELEFONO U-1541

MUEBLES EN GANGA

Juegos de cuarto Arte moderno: $4.00 mensuales; comedor, caoba, último estilo: $3.00 mensuales; sala y recibidor, modernísimo: $3,00 mensuales; juego de cuarto tres cuerpos caoba, últimas creaciones: $5.00 mensuales. Precios muy bajos.

"LA EMINENCIA", NEPTUNO 188
Entre Gervasio y Belascoaín. U-2427

LA PREDILECTA

LA CASA QUE NO COBRA EL LUJO

OBJETOS DE ARTE

El mejor surtido en adornos propios para regalo: jarrones, columnas, lámparas, cuadros, alfombras y muchos otros. Muebles chinos, Boulle y Aubusson.

PILNOS
San Rafael y Oquendo,
(al lado del bar).

VENTAS

56 MUEBLES y PRENDAS

FAMILIAS: VENDO URGENTE-mente un juego de cuarto de tres cuerpos, flamante, sin uso alguno, por la mitad de su valor; otro, de tres cuerpos, también chiquito, de siete piezas en $75.0, con muy poco uso; uno de sala, moderno: 20 pesos; uno de comedor, arte nuevo, chico: $45.00. Aprovechen esta oportunidad, que necesito vender todos estos muebles rápidamente, San Rafael 134-E, entre Soledad y Aramburo.

VENDO ELEGANTE JUEGO CUAR-to 3 cuerpos, arte moderno $35.00; otro finísimo, muy barato. Sala, $30 comedor $45, todos último tipo; radio $12. Monte 384 y San Joaquín.

VENDO JUEGO DE CUARTO MO-derno, 3 cuerpos: $35,00; atro mejor, último estilo; comedor, Renacimiento; recibidor, caoba: $25.00; radio gabinete y lámparas. Calzada Jesús del Monte 27, altos, una cuadra Esquina de Tejas.

SE VENDE LUJOSO JUEGO DE cuarto sala, lámparas y una cómoda francesa. Visibles en la calle 8 entre 3a. y 5a. Reparto Miramar.

VENDO JUEGO CUARTO 3 CUER-pos a todo lujo, chiforrobe tres cuerpos, propio para persona gusto fino, se da muy barato, es una ganga además comedor, sala, y recibidor. Prado 27, altos.

VENDO MAGNIFICO JUEGO CUAR-to 3 cuerpos último modelo caoba completo, está sin estrenar, costó $275.00, vendo $145.00, es ganga. Comedor y recibidor renacimiento. departamento 3, Prado 47

JUEGO DE CUARTO AMERICANO, para dos niñas, compuesto de diez piezas: $70. Véalo de 9 a 12, Avenida 9 entre 20 y 22, Miramar.

FAMILIA VENDE REGIO COME-dor, estilo bargueño, cueros policromados, lujoso cuarto 3 cuerpos, c cuerpos, butacón tiradores largos, $125. Living-room, máquina ovillo, nevera eléctrica, lámpara moderna, 20 pesos. Salud 54, Escobar y Lealtad.

SE VENDE NEVERA CHICA OSO Blanco en perfecto estado y radio Majestic gabinete. Verse solo de 9½ a 11 a.m. Edificio Chibás, departamento 16, calle 9 y 25 Vedado.

VENDEMOS JUEGO CUARTO TRES cuerpos caoba butacón chifforrober enchapado último estilo, comedor, sala, arte moderno. Piano nuevo, mimbre máquina Singer gabinete escribir compramos, cambiamos M-1661. Agui la 139

VENDO MAQUINA COSER, GABINE-te, ovillo central; $14.00. Estrella 201, entre Subirana y Arbol Seco, altos. Comerciantes no se presenten.

MAQUINA «SINGER», DE OVILLO central, $25. Otra, $12. Otra, de lanzadera, $8. Frigidaire Kelvinator, regalo $60, es grande. Prado 31, bajos, entre Refugio y Genios.

FAMILIA VENDE LUJOSO JUEGO cuarto tres cuerpos último modelo butacón tiradores carey $125 regio comedor renacimiento tipo bargueño baratísimo nevera eléctrica. Concordia 127, Belascoaín y Gervasio.

JUEGO DE CUARTO COMPLETO: $70.00 y $130.00; lujosísimo, con chifforrobe tres cuerpos: $220.00; comedor, arte moderno: $60.00; recibidor: $75.00; mimbre: $20.00. Sitios 111, entre Campanario y Lealtad.

JUEGO CUARTO MODERNO: $18.00, lunas y bastidor, nuevos; el de 3 cuerpos, menos de $32.00; el radio de mueble: $10,00, por pronto embarque. Sitios número 40, entre San Nicolás y Rayo.

SALUD 9: MUEBLES

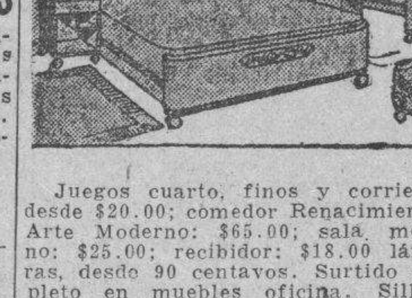

Juegos cuarto, finos y corrientes, desde $20.00; comedor Renacimiento y Arte Moderno: $65.00; sala, moderno: $25.00; recibidor: $18.00 lámparas, desde 90 centavos. Surtido completo en muebles oficina. Sillones barbero, desde $15.00 pupitres, chaiselong, paravanes, ceniceros, objetos arte, etc. **«La Casa Inglesa», Salud 9, esquina a Rayo: M-7179.**

CAPAS Y FLUSES DESDE $2

Camisas, pantalones y zapatos. Liquido una gran existencia, procedentes de subastas, muebles oficina, máquinas escribir, sumar, coser. Véalas: Monserrate número 39 y parque Zayas, «La Hispano Cuba».

SE VENDE UN JUEGO RECIBIDOR de caoba, muy elegante; sirve para sala o para gabinete, $28. Zequeira 26, bajos entre Infanta y Cruz del Padre.

VENDO DIRECTO A FAMILIAS 2 juegos de cuartos, un juego de recibidor, un juiego comedor y una lámpara de sala. Capote, Trece y Baños de una y media a cuatro.

VENDO HERMOSO JUEGO CUAR-to tres cuerpos, completo, como nuevo, véalo Compostela 145 2o piso de La Princesa, entre Acosta y Jesús María.

SE VENDE UN BUEN JUEGO DE cuarto 8 piezas, en $100.00. Verlo, después de las 12 m., hotel «Packard», Prado, 3, apartamento 54. Pregunte por Emilia.

SALUD 11

Juego de cuarto: $25.00; sala: $10.00; recibidor: $30.00; comedor: $35.00; neveras, sillas, sillones, lámparas, livingroom tapizado.

EQUIPAJES

Vidrieras refrigeradores, mesa de café, banquetas, juego despacho, burós, sillas, libreros, cajas de hierro, archivo, contadoras, vidrieras máquinas de coser, escribir, fuente de soda, cantina Vitrolite, pupitres, barberías completas, etc., etc.

COMPRO, VENDO Y CAMBIO

Antes de comprar visite esta casa y compare precio.
Salud 11: M-9136.

MUEBLES EN GANGA

Juegos cuarto: $30.00; idem. 3 cuerpos: $40.00; sala: $15,00; comedor: $30.00; escaparates: $9.00; con lunas: $15.00; mesas correderas: $5.00; aparadores: $6.00; 6 sillas y 2 sillones: $10,00; neveras: $10,00; máquinas de coser y escribir. Se cambian y compran toda clase de muebles, pagando más que nadie.

«LA PRINCESA»
San Rafael 107, entre Escobar y Gervasio. Telf. U-5926.

MAQUINAS ARCHIVOS

BUROS
CAJAS
PUPITRES

Materiales de Colegios
DINERO Y JOYAS
Fluses y capas, a $2.00, procedentes de subastas
"LA HISPANO CUBA"
Monserrate y Parque Zayas.
Telf. A-8054.

VENTAS

56 MUEBLES Y PRENDAS

"LA UNIVERSAL"

Vende los mejores muebles, a los precios más bajos; juegos de sala, recibidor, juegos de comedor Renacimiento español; juegos de cuarto, de dos y tres cuerpos. Damos grandes facilidades para el pago. Neptuno 131, casi esquina a Lealtad. Teléf. U-2101.

URGEME VENDER UN JUEGO DE sala de caoba, estilo Renacimiento, tamaño pequeño, tiene nueve piezas; también aparador del mismo estilo, se da barato. Calle 26. No. 408, entre 25 y 27, Vedado.

SALUD NUM. 9

BAULES Y MALETAS

En maletas de cuero, finísimas, somos los únicos. Nuevas y de uso, desde 60 centavos hasta $35.00. Baúles de todas clases, desde $1.50, en adelan y todo lo que usted necesita para viajar. Visite usted «La Casa Inglesa», en Salud 9, esquina a Rayo, en la seguridad de que se convencerá. Telf. M-7179.

MUEBLES A PLAZOS

Juegos cuarto: $8.00 fondo; sala: $5.00 fondo; comedor: $8.00 fondo. Cambiamos muebles. Tomo en fondo. Precios sin competencia.
"LA VICTORIA"
Monte 193, Telf. M-7458

OFERTA ESPECIAL: JUEGOS DE cuarto, completos, con elegante butacón, desde $100.00; livingroom de brazos forrados, estilo clásico y moderno, a precios increíbles. Visite la mueblería y tapicería García Espinosa. La casa que no cobra el lujo, San Rafael entre Aramburo y Soledad. Teléfono: U-1424. Mejores muebles, mejores precios. No cobramos lujo—entre otras razones—porque somos obreros directores y propietarios. Nota: La entrega de muebles al interior, un 20 por ciento más barato.

LA CASA MON
HERNIOLOGO DE GARANTIA
(67 años establecidos)

El braguero patento «Mon», contiene cualquier hernia, es inoxidable y puede bañarse con él puesto. Cojines de aire franceses, descenso de estómago, cólon y riñones. Nuestras fajas medicinales son recomendadas por los señores médicos.
Escríbanos o visítenos
Neptuno Nro. 177½. Telf. U-2534

MUEBLES A PLAZOS

Y al contado. Casa Hierro. Compostela y Merced. Precio de liquidación desde los más modestos hasta los más lujosos. Tomamos muebles usados, en fondo. Vea nuestra exposición: M-1220. Alquilamos muebles.

57 UTILES de OFICINAS

MAQUINAS DE ESCRIBIR

Liquidamos un gran lote. Hay Underwood, Royal, Wanderer, Smith Broos y otra smarcas, desde $15.00. Véalas a todas horas. No reparamos precios. Merced 66, altos: M-2991.

BOLSA DE MUEBLES
DE OFICINA

Muebles de acero "Artmetal"

muebles de caoba sólida; tarjeteros de control visible, Postindex; máquinas de escribir.
"L. C. SMITH"
y «Corona» portátil; máquinas de sumar «Corona»; relojes marcadores «Cincinnati».
Compostela 53 y 55, entre Obispo y Obrapía.
A-7744.

MAQUINA DE ESCRIBIR
VENDO Y COMPRO

Sumar, calcular mimeógrafos y adresógrafos.

MUEBLES DE OFICINA

De todas clases: juegos recibidor, burós, satélites, libreros, sillas giratorias y pupitres.

CAJAS DE HIERRO

Cajas de archivos, archivos de acero, armarios de acero, tarjeteros, Kardex mesitas para máquinas de acero.

PROGRESO NUM. 3
entre Aguacate y Villegas.

MUEBLES DE OFICINA
VENDO Y COMPRO

Burós sillas giratorias, pupitres, libreros, satélites, juegos de recibidor.

MAQUINAS DE ESCRIBIR

Sumar, calcular, mimeógrafos, adresógrafos.

CAJAS DE HIERRO

Cajas de archivos, armarios de acero, archivos, tarjeteros, Kardex. Aproveche la liquidación de un lote de máquinas de escribir y sumar.
COMPOSTELA 43,
entre O-Reilly y Progreso
TELF. M-8081

58 LIBROS e IMPRESOS

LIQUIDACION DE DIEZ MIL LIBROS

Iniciamos ahora nuestra venta eliminatoria de un sinnúmero de obras literarias, técnicas y científicas, rebajadas notablemente, muchas con descuento de más del 80 por ciento de su precio corriente. No deje pasar esta oportunidad que tardará algún tiempo en repetirse. Ediciones originales y selectas, completas y auténticas. Hay libros de autores como Blasco Ibáñez, Myrian, García Vicente Le Bon, Castelar, etc., y los precios comienzan en 10, 20, 30 y 40 centavos.

LIBRERIA "ALBELA"
Belascoaín y San Rafael: U-5783
Apartado 511, Habana.

VENTAS

59 RADIOS

VENDO RADIOLA R .C .A $9.00, Grunow $25 Victor, Philco y otros Grunow Philips 1938 nuevos desde $4.00 mensuales, acepto pianos, radios, cambio Calzada Jesús del Monte 27, cerca Esquina Tejas.

RADIO DE ESTE AÑO CON COLO-rama y de mueble (8) ocho tubos, en perfecto estado, lo vendo barato. Maloja 201, altos.

RADIO 16 BOMBILLOS TODA ON-da Victrola con Pikup cristal y motor 2 velocidades, todo como nuevo, verdadera oportunidad, visible de 2 a 4 p.m. en Mazón 37, bajos, derecha.

60 INSTRMENTOS de MUSICA

SE VENDE UN PIANO CASI NUE-vo, con muy poco uso, a primera oferta. Véalo y ofrezca. Es una ganga. Manrique 1-D, entre San Lázaro y Lagunas.

VENDO PIANO MARCA GIRALT, CA-ja caoba. Garantía contra comején. Ganga: $99.00; otro: $30.00. También librero tres cuerpos. Salud número 47, entre Manrique y Campanario. Telf. A5-5932.

PIANO EN $40, ULTIMO PRECIO. Está en magnficas condiciones. Concepción 15, entre Delicias y Buenaventura. J. del Monte.

"LA INTERNACIONAL"

De San Rafael 57, esquina a Campanario, vende los mejores pianos, de las más famosas marcas europeas y americanas. Facilidades de pagos.

FAMILIA VENDE PIANO FINO DE concierto completamente nuevo casi regalado, urge venderlo. Véalo calle 12 No. 7 entre F y G frente a Destilería Habana, Reparto Batista.

La Predilecta
LA CASA QUE NO COBRA EL LUJO

Tenemos el piano que usted necesita, propios para profesionales personas de gusto y estudiantes. Gran surtido de las más famosas marcas europeas y americanas. Absoluta garantía. Traiga experto. Facilidades de pago. Desde $1.00 semanal. Alquiler: $2.00 mensual. San Rafael esquina a Oquendo, (al lado del bar). Telf. U-2530.

AFINADORES

AFINE SU PIANO POR $2.00 CON toda garantía y seguridad. Manuel Domínguez, afinador-mecánico y barnizador de pianos, graduado en la escuela «Danguard», de New York. Taller de Reparaciones. Dragones entre Prado y Zulueta. Telf. M-3040.

SE VENDEN 12 VACAS RECENTI-nas y 20 próximas, juntas o separadas, segundo y tercer parto. Finca «La Paila», calzada Vento km. 6 y medio, preguntar por Castro.

SE VENDE UN PERRO DE RAZA Spith de 3 meses de nacido. Informan: I-6275.

VACAS

Recentinas, se venden, de mucha producción, primero, segundo y tercer parto. Vista hace fe, Avenida de Rancho Boyeros y Aldabó. Ordeño: 2 y media p. m. También hay toros y añojas. Telfs. M-2189 e I-6139.

SE VENDE UN MULO CON SUS arreos y un carro de cuatro ruedas se da barato. Virtudes 89

VACAS

Novillas, recentinas. Holsteins, Jersey, Gernsey, mucha producción. Véalas y se convencerá. Informes: Telf. U-1129.

SE VENDE JACA CRIOLLA 6½ cuartas alzada gran caminador. Finca San Antonio Vínculo y Quesada. Calabazar.

VENDO A PRECIO DE SITUACION mulos, carros y arreos de todas clases caballos, mulos de monta y Pony, 4 potros sementales, 7 y media cuartas, bonito color; 40 mulos criollos, domados, de monta y cerreros cerrados, para lecheros y un burro semental, criollo; una cesta de mimbre, con sus arreos, montura y una Pony, Domingo Jarro, Marina y Atarés, Jesús del Monte X-1876.

62 OBJETOS VARIOS

VENDO DIVISION PARA CUBRIR 4 metros; otra para 5 metros; una despensa para cocina grande, mesa cocina, todo nuevo muy barato, por estorbar. Galiano 19, altos.

IMPRESORES: VENDO CIEN TITU-lares de plomo y madera en buen estado, trasmisiones, poleas, interlínaes y material blanco. Amistad 63.

Dinero-Hipotecas.

63 SOLICITUD

¡DINERO!

Se facilita en pequeñas y mayores sumas, con módico interés, sobre casas, solares y fincas rústicas, alquileres y condominios. También se suple para gestión y reclamación de herencias. Sr. Fernández. Departamento Económico Legal, Notaría Pública del Dr. Lauro G. Mendoza, Prado 19, altos: M-6513.

64 OFERTAS

HIPOTECAS. —HASTA $10.000 EN partidas sólo garantía absoluta. Notaría: Julio Capó. La Metropolitana 410 Telf. A-6416 González.

DINERO HIPOTECAS

Se da sobre casas en esta ciudad y sus barrios. También sobre fincas rústicas provincia Habana, en carretera, del 8 por ciento en adelante. Lealtad 143, altos.

DOY DINERO EN HIPOTECAS, AL 7 y medio por ciento, cualquier cantidad. Operación en 24 horas. También sobre bóvedas, alquileres. Compro casas créditos con moratoria, etc. Alberto Cuervo, Metropolitana 342: M-2808.

¡HORROROSA GANGA! SE VENDE $150,000, varias hipotecas. La menor por ciento de valor y se pagan co de $5,000 y la mayor de $30,000, al 6 rretajes. Informes: G. García. Telf. X-2128.

DINERO

Doy grandes y pequeñas cantidades en primero hipoteca desde el 7 por ciento en adelante, para la Habana y sus barrios. Compro y vendo casas, solares y créditos hipotecarios. Compro vendo Bonos y Acciones.

Julio C. Granda

Obrapía 33. Telf. M-5921 y FO-1668

DINERO

No pierda tiempo. Cuando necesite tomar dinero en hipoteca o pagarés, vea a M. Fernández, San Ignacio 50 Telf. M-9272, de 2 a 5. Operación rápida y absoluta reserva.

65 BONOS y VALORES

COMPRO BONOS Y ACCIONES DEL Banco Asturiano, Compañía Cubana de Electricidad. Bonos Centro Gallego. También se pignoran. Compro y vendo Bonos y Acciones de todas las Compañías cotizables y no cotizables en la Bolsa. Manuel Piñol, Obrapía No. 17.

CAJAS RESERVADAS

Las tenemos en nuestras bóvedas construídas con todos los adelantos modernos y las alquilamos para guardar valores de los interesados. En esta oficina daremos todos los detalles que se deseen.

N. GELATS Y COMPAÑIA

106 Aguiar 108 esq. a Amargura.

PARA LAS DAMAS

67 PELUQUEROS

PEREZ: EX PELUQUERO DE «EL Encanto», va a domicilio. Permanentes sin corriente. Croquinol: $2.00; Aspiral: $1.60; melenas: $0.30; de niños: $0.30; corte y ondulación al agua: $0.40; Marcel: $0.50 y tintes. Telf. U-60002.

MANOLO: PELUQUERO A DOMI-cilio. Cortes permanentes. Croquinol Sobriza, tintes y decoloraciones. Llame: teléfono M-6014

CORTE Y COSTURA
$1.50 MENSUAL
ACADEMIA «SANTA TERESA»

San Rafael 71, entre Campanario y Lealtad. Hágase profesora en tres meses. Desde la primera clase usted podrá cortar sus vestidos por figurín. También clases por correspondencia. Pidan la primer lección, incluyendo 3 centavos para franqueo: A-6874. Servicio de ómnibus.

70 INTERES PARA LAS DAMAS

CORTE MODERNO NACIONAL
SISTEMA «MENDEZ»

Aprenda corte y costura, por este modernísimo sistema, basado en las últimas modas de París. Venga usted a la Academia Central, Neptuno número 81 y se convencerá de que este método es el más moderno de cuantos tenemos, de muy fácil comprensión. En poco tiempo puede hacerse experta profesora y hacerse su ropa en cuanto empiece las clases, con toda facilidad. Enseñanza garantizada. Moldes a medida de todas clases. Especialidad en abrigos y trajes sastres. También ropa de niños. Estricta moralidad.

SISTEMA "ALEMANY"
CORTE NACIONAL

San José 9, entre Galiano y Aguila. Es falso que exista un método oficial de corte para Escuelas Públicas, según la Secretaría de Instrucción. Aprenda corte sistema «Alemany», y hágase profesora titulada, asegurándose su porvenir. El sistema «Alemany» es el más moderno, fácil y eficaz. Vendemos el método «Alemany», con 270 grabados. Academias sucursales: Compostela 114-B., Aguiar 43, Atocha 6, Cerro; Corrales 96, Santo Tomás 4, Cerro; Avenida Acosta 70, Lawton; A. Ramírez 18, frente quinta de Dependientes; Consulado 92, Antón Recio 38, Jesús María 22-A., San Francisco y Jesús Peregrino y Baños y 23.

MODISTA
Rosalía HERNANDEZ

San Rafael 152-B, bajos esq. Oquendo: U-3127

Dobladillo de ojo a 2 cts. vara. Forramos hebillas a máquina.

Precios muy económicos

Plisados de todos tamaños bordados, festones y ojetes en colores. Forramos botones. Hacemos vestidos de alta costura y económicos.

TENEMOS MENSAJEROS

SE CORTAN MOLDES Y ENTALLA desde cincuenta centavos, se confeccionan sombreros en fieltro, tafetán, terciopelo, etc. También se arreglan usados. Teléfono A-8379

PARA LAS DAMAS

70 INTERES PARA LAS DAMAS

CABELLO BLANCO! COMPRAMOS acabado de cortar, avísenos si piensa cortárselo. Fenix, apartado 524

¡FUERA CANAS! OBTENGA UN hermoso color: negro, castaño o rubio, usando la tintura «La Favorita». Teñido del cabello: $3.00. Estuche: $1.00. De venta en todas las farmacias. Depósito: Virtudes número 28, casa «Pilar»: M-9392.

VELLOS

Extirpación definitiva de los vellos de la cara, muslos, piernas, etc. Tratamiento garantizado. Sra. Alexander, calle Tercera número 381, entre Dos y Cuatro, Vedado.

ENSEÑANZAS

75 PROFESORAS y PROFESORES

PUPILOS DESDE 6 PESOS, ALUM-nos de 5 a 18 años. Colegio militar «Hogar Industrial Céspedes» 1a y 2a Enseñanza preparatoria, idiomas, Comercio, etc. Fundación 24 Calabazar. Informa Sr. Rodríguez.

FINISHING COURSE. —ADVANCED English Training. A competent and experienced Professor can give a limited number of hours to a selected few in any course of english, in your home. Private instruction only. Adults only. Write P. O. Box No. 1623, Havana, Cuba. Give Name, Age, Occupation, Residence, and hours for class. Terms Cash in advance, by month. Inclose o small picture. Private interview will be arranged.

BAILES MODERNOS «TOMASIN»

Profesor de moda. Enseño a bailar rápido, elegante, Son, Pasodoble, Vals, Blues, Fox, Tanto Salón, Vals Vienés. Seriedad garantía. Voy a domicilio, San Nicolás 264, dos cuadras Monte.

INGLES, TAQUIGRAFIA, INGLESA y española; Teneduría, Cálculos Mercantiles, Aritmética, Algebra, Caligrafía, Mecanografía y Ortografía, $6.00 mensuales a domicilio, por el profesor F. Heitzman, Monte No. 103, altos, M-9247

PROFESORA DE INGLES TAQUI-grafía, mecanografía y Corte y Costura, da clases en Maloja No. 1 altos, departamento No. 11 (Precios a su alcance).

PROFESORA AMERICANA DE LAR-ga experiencia con unas horas disponibles ofrece dar clases de inglés a particulares. Referencias. Hotel «Palace». Teléfono F-7320 entre 8:00 y 9:00 a. m. y 3:00 y 5:00 p. m. y7:0 y 9:00 p. m.

GUITARRA, PIANO. PLAN DE LIN-das piezas graduadas. Clásicas y populares. También acompañamientos. Jesús María esquina Habana, enfrente 52 Estudio «Arteche».

PROFESORA DE INGLES E INS-trucción a domicilio. He trabajado en buenos colegios y tengo recomendación de los mismos. Teléfono: A5-1401 llamar lo la tarde.

PROFESORA DE INSTRUCCION; clases a domicilio y en su casa. Prepara para exámenes. Especial para personas mayores que quieran estudiar ortografía y aritmética práctica. M-8734 Chacón 19

¿DESEA APRENDER A TOCAR pronto y bien piano o mandolina? Vea o escriba a la profesora Ascensión Serrano, Animas No. 153, altos Gervasio y Belascoaín. Incorporada Conservatorio. Precios Módicos.

SE DAN CLASES DE CORTE Y COStura por sistema científico moderno. Línea 108 esquina a 6 teléfono F-3872

BAILES ULTRAMODERNOS Y CONGA

De salón y taps, enseñado por Maurice y señorita Santander, profesores de New York, habiendo actuado en Cuba en hoteles Nacional, Presidente Sevilla y Sans Souci. Tango parisién, bailes teatrales. Enseñanza rápida y privada a damas y caballeros, Lealtad 153, altos, entre Reina y Salud.

ESTUDIE POR CORREO

La Academia «Rabiña», en Neptuno 78 y 80, esquina a Manrique. Telf. M-7849, tiene organizado clases por corresuondencia desde hace años, habiendo prestado gran beneficio a aquéllos que tienen deseo de prosperar. Estudie las asignaturas siguientes: Taquigrafía, Mecanografía, Teneduría, Aritmética, Gramática, Ortografía, Procurador, Química Industrial, Inglés, Francés, Alemán, etc. Informes: **Academia «Rabiña», Neptuno 78 y 80, esquina a Manrique Telf. M-7849.**

PROFESOR PAZO. MATEMATICAS e Ingreso a la Escuela de Ingenieros Agrónomos, Institutos y Escuelas de Comercio. Consulado 55, altos teléfono A-8779.

PROFESOR GRADUADO EN LA Normal Central de Madrid. Clases a domicilio de Aritmética, Gramática, Taquigrafía Pitmann, Mecanografía al Tacto. Cuotas módicas. Sr. Pedrós L. No. 164. Telf. F-4124.

ESCUELA DE BAILES

Exclusivamente bailes de salón: son, tango, vals etc. Enseñanza rápida y económica. Ismael Servelló, Cárdenas 3, segundo piso.

76 COLEGIOS

HAVANA BUSINESS COLLEGE
LINEA 213. TELEFONO F-3043

Enseñanza elemental en inglés. Clases de pocos alumnos. Precios rebajados. Servicio de ómnibus.

HAVANA BUSINESS ACADEMY

Eficiente preparación comercial en inglés, por profesores americanos especializados: Gregg, Pitman, mecanografía, contabilidad, en español. Preparatoria para Escuela de Comercio y Segunda Enseñanza. Especialidad en la enseñanza del inglés.

$10.00 PUPILOS

en internado modelo, para niños y niñas de 6 a 12 años. Profesorado idóneo. Residencia espléndida, rodeada de jardines y campo de sports. Alimentación excelente. Teléfono: FO-1620. Calzada de Columbia y Avenida de Truffin, (curva del Padre Emilio), rápida comunicación por la ruta 22, por los ómnibus Cubanos, tranvías y trans-bus.

ENSEÑANZAS

77 ACADEMIAS

ACADEMIA DE IDIOMAS ROBERTS: Malecón 31. Teléfono: M-2124. ¿Desea usted aprender inglés? Compre el método «Roberts. Se recomienda por sí solo. Distinción. Eficiencia. Garantía. Cuarta edición: $2.00.

ACADEMIA RABINA

NEPTUNO NUMS. 78 Y 80, ALTOS, ESQUINA A MANRIQUE. TELF. M-7849.

Clases individuales: Francés, Alemán, Taquigrafía «Pitman» y «Gregg», Mecanografía, Correspondencia y Aritmética Comercial. TAMBIEN CLASES POR CORRESPONDENCIA. Ingreso en Escuelas de Ingenieros, Arquitectos y Comercio. Servicio de ómnibus y de internos. **Pida prospectos: Neptuno 78 y 80, altos, esquina a Manrique: M-7849 y A-9222.**

OBSEQUIO DE LA ACADEMIA DE COMERCIO
LUIS B. CORRALES

Los que presenten quince centavos en sellos, recibirán una Aritmética Mercantil práctica. Clases de Teneduría de Libros, Taquigrafía, Ortografía, Inglés. Clases de Mecanografía: $1.00 mensual, una hora diaria. Clases individuales. Lealtad 141, entre Salud y Dragones.

ACADEMIA BRAVO

Repaso de asignaturas de Bachillerato y de ingreso Bachillerato, Normales, Ingenieros y Comercio
PRIMERA ENSEÑANZA

Curso Bachillerato. Ingreso Escuelas de Comercio, Normal, Kindergarten, Hogar, Enfermeras, Técnicas Industriales, Veterinaria y Pedagógica. Mecanografía, Taquigrafía, Inglés, Teneduría, Ortografía y Correspondencia. Primera Enseñanza por maestros normalistas especializados. Cuotas módicas. Profesorado competente y especializado. Pupilos, medio pupilos y externos, ambos sexos. Servicio de ómnibus a domicilio. Neptuno 98 y 199, esquina a Lucena: U-2627.

ACADEMIA "ADAMS" NEPTUNO 160

Entre Escobar y Gervasio: M-1210 Establecida desde 1921. La única academia que garantiza la enseñanza con la devolución de su dinero: Inglés, Taquigrafía inglés-español, Mecanografía, Teneduría, Aritmética Mercantil, Ortografía, Francés, Preparatoria de Bachillerato, etc. Clases individuales. Precios módicos. Seriedad y disciplina. Neptuno 160: M-1210.

GREGG ACADEMY

Taquigrafía, Mecanografía, Inglés, Comercio.
Prof. RICHARDSON
Director.
Manzana de Gómez núm. 514. Teléfono: A-9798.

COLEGIO-ACADEMIA «SANTA TERESA»

Profesoras graduadas. Preparación moral y pedagógica: Taquigrafía, Mecanografía, Ortografía, Teneduría de Libros, Inglés, Francés, Alemán, Correspondencia Comercial, Aritmética. Cálculos Mercantiles, Ingreso Escuelas de Ingenieros, Normal y Kindergarten. Corte y costura. Labores. Dibujo y Piano. **San Rafael número 71, entre Campanario y Lealtad, Telf. A-6874. Servicio de ómnibus.**

ALQUILERES

79 HOTELES

HOTEL «MIRAMAR»: ¿QUIERE VI-vir y comer como en su casa? Ofrecemos habitaciones y departamentos con baño privado. Reservamos habitaciones por carta a familias del interior. Malecón número 1, esquina a Prado. A5-3692.

HOTEL "COLONIAL"
SAN MIGUEL 62

Habitaciones y apartamentos con baño privado y muebles modernos. Magnífico comedor en octavo piso. Elevador día y noche. Huéspedes por mensualidades: precios especiales. Moralidad. Telf. A-6958.

ANTIGUO HOTEL LUZ OFICIOS 35

Grandes y frescos apartamentos y habitaciones, espléndido comedor, agua caliente, teléfono, ascensor. Abierto día y noche. Precios económicos.

HOTEL "REGIS"
PRADO ESQUINA A COLON

M-3683. Estricta moralidad. Habitaciones y apartamentos, baño privado, agua fría y caliente. Vista a la calle y cocina de primer orden y elevador día y noche. Servicio esmerado. Habitaciones propias para hombres solos a precios especiales.

HOTEL «VANDERBILT»

Situado en la Loma de la Universidad Nacional, amplias y lujosas habitaciones con el baño privado, agua caliente y fría, en abundancia. Esmerada atención. Neptuno 309.

HOTEL ALCAZAR

Habitaciones con baño privado, agua caliente y elevador, desde $14.50 para una persona; y $16.00 para dos personas. Cárdenas y Arsenal. Telf. M-4091.

HOTEL "ANDINO"

San Lázaro 496, esquina a M. U-2553. Unico en su clase. Moderno, céntrico, amplio, fresco, saludable, frente Universidad. Conviene para los que necesitan vivir cerca de los hospitales Calixto García o Mercedes. Habitaciones con baño privado, balcón, hermosa vista, con tres excelentes comidas: 45 pesos, matrimonio. Una persona desde 28 pesos. Clientela escogida. Pensión completa para huéspedes del interior. Precios sin competencia Esmerado servicio en mesas separadas.

ALQUILERES

79 HOTELES

THE SAVOY
F. y Quince, Vedado. Telf. F-6616

Situado en un lugar alto del Vedado, con fácil y frecuente comunicación con la ciudad y repartos. Rodeado de jardines, con 600 metros de hermosos portales. Las habitaciones tienen ventilación directa, teléfono, baño privado, con agua fría y caliente. Precios moderados, incluyendo tres excelentes comidas. El servicio en mesas separadas, para cada familia.

HOTEL BIARRITZ RESIDENCIAL

Prado 99, frente al Capitolio, para matrimonios sin niños, exclusivamente, hermosas y ventiladas habitaciones con baño privado y closets. Lujoso roofgarden y cocina moderna, acabado de construir. Comida a la carta. Elevador día y noche. Confort y limpieza. Estricta moralidad.

HOTEL ALAMAC

Habitaciones y apartamentos con baño, la mejor cocina, a la criolla y española, elevador, comedor en el roof. Situado en el corazón de la ciudad. Galiano 66 esquina a Neptuno.

Hotel Roosevelt
AMISTAD Y SAN MIGUEL

$55.00 mensuales — Matrimonios con tres excelentes comidas.

Apartamentos para familias, todos con baño privado. Elevador día y noche.

HOTEL SANTA FE", S. A.

Amistad No. 61 entre San José y San Rafael. Lo más céntrico de la Habana. Próximo al Capitolio. Teatros y principales tiendas. Teléfono M-7589. Grandes y frescas habitaciones. Excelente comida. Precios moderados. Se exige moralidad.

TROTCHA

Próximo a los baños de mar, en el lugar más céntrico del Vedado, amplias y frescas habitaciones, rodeadas de jardines a una cuadra de tranvías y ómnibus. Calzada y Dos, Vedado. Telf. F-2383.

Hotel "IDEAL ROOM"
PRADO 93 B, (POR PASAJE)

¿Desea vivir en casa tranquila, mejor que en su propia casa? Visite esta gran casa, aunque sea por curiosidad. Por dentro la mejor. Precios para matrimonio, con comida y toda asistencia desde $35.00 a $40.00. Hay apartamentos de dos habitaciones con balcón y baño a Prado. Exígense referencias de moralidad y pago.

80 CASAS de HUESPEDES

GRAN CASA DE HUESPEDES «EL-sa», Calzada 359 entre G y H, teléfono F-5527. Se alquila espléndido apartamento con vista a la calle y todo servicio a precio muy razonable. Comida variada. También habitaciones.

NIAGARA HOUSE, PRADO No. 47. Residencia para familias, habitaciones espléndidas desde $14.00, con lavabos, hay con vista a la calle, con baño privado, siempre agua caliente.

«SANTA RITA»: CASA PARA FAMI-lias: restaurant, espléndida habitación. Excelente comida, agua caliente. Abonados al comedor. Se exige referencias. Hay ascensor, O-Reilly 52, por Habana.

HOTEL CENTRAL, SE ALQUILAN amplias y frescas habitaciones con baño y sin baño precios económicos San Rafael No 8, por Consulado Telf. A-8787

FAMILIA HONORABLE, ALQUILA habitaciones elegantemente amuebladas, o sin muebles. Comida excelente. Precios módicos. Teléfono. Lugareño número 2 altos, entre Ayestarán y Almendares, Ensanche de La Habana.

CASA DE HUESPEDES

Nuevo dueño, nueva administración. Moralidad y precios económicos, Malecón número 75. Telf. M-7379.

SE ALQUILA UNA AMPLIA HABITA-ción con toda asistencia; otra alta a matrimonio o dos personas. San Lázaro 217. U-5209

RESIDENCIA PARA SEÑORITAS
ACADEMIA «SANTA TERESA»

San Rafael 71, entre Campanario y Lealtad: A-6874. Esta academia, situada en lugar céntrico de La Habana, fácil comunicación con todos los centros de enseñanza, ofrece a las señoras y señoritas estudiantes del interior, un pensionado cómodo, moral y económico. En la misma se cursa ingreso a distintas Escuelas. Informes: Academia «Santa Teresa».

CASA DE HUESPEDES «LA ISLA». Monte 53 por Factoría. Exclusivamente para personas de moralidad Habitaciones con balcón, edificio moderno, precios reducidos, comida a la carta. Telf. A-9210

SE ALQUILA EN EL EDIFICIO ARE-ces, Prado 36; apartamentos y habitaciones con baños completos y todo servicio a precios razonables, elevador día y noche.

CASA DE HUESPEDES «LA REPU-blica», Aguila 155, esquina a Barcelona, extricta moralidad, teléfono: A-6639, apartamentos y habitaciones, con todo servicio, agua fría y caliente, excelente comida, precios módicos y servicio esmerado.

DE INTERES A ESTUDIANTES: familia de moralidad da alojamiento a dos jóvenes o señoritas. Precios módicos. Cerca Universidad. San Lázaro 364, (1er. piso) esquina a Aramburo.

GALIANO NUMERO 84, ALTOS DEL café «La Isla». Alquilo apartamentos de dos piezas y baño, vista calle. En la misma, habitaciones vista calle, a hombres solos, asistencia completa: $23.00. Espléndida comida Estricta moralidad.

ALQUILERES

81 CASAS de COMIDAS

FAMILIA PARTICULAR SIRVE CO-mida de primera a domicilio, gran maestro cocina, variación y dietas, a solicitud sin mayor precio. Escobar 29, altos. Telf. A5-0322. Pruebe.

82 APARTAMENTOS

APARTAMENTO DE DOS HABITA-ciones, recibidor, lujoso baño, pantry, cocina. Residencia matrimonio. Derecho usar portal, sala. Cambiamos referencias. Véalo 2 a 4 p. m., Libertad 33, entre J. Delgado y Goicuría Mendoza.

EDIFICIO SANTEIRO, CALLE G. entre 25 y 27, Vedado. Se alquila un apartamento moderno, compuesto de terraza, sala, comedor, cuatro amplias habitaciones, 2 baños completos, pantry, cocina, cuarto y servicio de criados y teraza al fondo. Otro apartamento de sala, comedor, un cuarto amplio, baño completo, pantry, cocina, servicio de criados y terraza. Informan en el mismo edificio teléfono F-7410

SE ALQUILA UN APARTAMENTO a hombre solo o matrimonio sin niño. Monte 195.

ZULUETA 44. SE ALQUILAN DOS

modernos y cómodos apartamentos de reciente construcción con servicio sanitario y cocina. Informa en la misma el Encargado.

21 ESQUINA K, VEDADO, APARTA-mento moderno, muy fresco, con gran vista. Sala, comedor, dos cuartos, buen baño completo, cocina, cuartico baúles, etc. Informes Encargado.

PRADO 111, ALQUILO UN APARTAmento con servicio completo, muy barato, pregunte en la fotografía Mancebo.

SAN JOSE 178 ENTRE INFANTA Y San Francisco apartamento con sala, cuarto, baño y cocina. Extricta moralidad. Llave misma U-2582

EN CASA PARTICULAR SE ALQUI-la un apartamentoy una habitación con comida de primera. Las dos con vista calle, Estrella 158, por Escobar, segundo piso, una cuadra de Reina.

SE ALQUILA HERMOSO APARTA-mento con agua caliente y con derecho a la cocina, casa muy limpia. Neptuno 156, 2do. piso, entre Escobar y Gervasio.

UN APARTAMENTO DE DOS HABI-taciones claras, amplias y frescas, con una hermosa terraza frente al mar, se alquila. Aparte de eso un cuarto amplio y fresco, se alquila. Hay teléfono y baño completo. Malecón 14, altos.

APARTAMENTOS MODERNOS Y frescos, vista calle e interiores, una y dos habitaciones, sala, comedor, cocina y magnífico baño. Elevador. Neptuna 170, entre Escobar y Gervasio.

AVISO

Terminada ya de adaptar en apartamentos, casa Soledad 6, entre Neptuno y San Miguel, desde $12.00. Cordialmente invitamos a usted a verla. Magnífica residencia para personas mayores y reconocida moralidad. Abundante agua.

SIN ESTRENAR, EDIFICIO DE apartamentos para familias Villegas 23 entre Empedrado y San Juan de Dios, apartamentos desde $13.00 hasta $33.00. Informes: Bufete de Arellano M-3936

$12.00: APARTAMENTOS INTERIO-res, muy cómodos, dos habitaciones, baño, cocina y luz. Agua abundante. Muy frescos, entre dos líneas tranvías. Fernandina y Vigía.

EDIFICIO «ARCOS»: SE ALQUILAN dos apartamentos al frente uno grande y otro pequeño. Informa el conserje del mismo. Calle F., entre 19 y 21, Vedado.

ALQUILO APARTAMENTO B., DE LA casa Serafines entre San Benigno y Flores: sala, dos habitaciones, baño, cocina y patio. Informan: Monte 170, Telf. M-3216.

SE ALQUILAN DOS APARTAMEN-tos propios para dentistas con derecho a una sala de espera, luz, gas, limpieza en primer piso, claro y con vista calle, también hay para oficinas. Informes en el elevador, edificio «Ajuria». Habana y San Juan de Dios. M-1643

83 DEPARTAMENTOS

SE ALQUILA UN DEPARTAMENTO en la azotea casa particular, se exigen referencias. Amistad No. 22, altos, verlo después de las seis de la tarde.

EN CASA DE FAMILIA RESPETBLE se alquila un departamento independeinte, de dos habitaciones con vista a la calle, a caballeros serios, o matrimonio sin niños. Referencias mutuas. Informes Teléfono A5-4972.

ALQUILO ELEGANTE DEPARTA-

mento con o sin muebles, 17 No. 482 entre 8 y 10, junto a la piscina. Informan: Clínica Cardona. F-5318

SE ALQUILA UN APARTAMENTO con baño y toda asistencia, también una habitación. Línea 108 esquina a 6 teléfono F-3872

MAGNIFICOS DEPARTAMENTOS

CON BAÑO, LUZ Y ELEVADOR DIA Y NOCHE EN

AMISTAD NUM. 68 Y MARINA NUM. 2

DEDSE $12.00 A $20.00

Informes en las mismas. M-6747

AMISTAD 130 ESQUINA A DRAGO-nes, se alquilan dos esplendidas habitaciones con baño privado. Vista a la calle

SUSCRIBASE Y ANUNCIESE EN EL «DIARIO DE LA MARINA»

ALQUILERES

83 DEPARTAMENTOS

ALQUILO DEPARTAMENTO DOS habitaciones amplias, balcón a la calle, U-6028 y una habitación amplia con balcón. San Rafael entre Belascoaín y Lucena, altos, departamento 1o., izquierda.

DEPARTAMENTO EN LA AZOTEA con muebles y comida muy económico. Casa de estricta moralidad. Prado No. 111 entre Teniente Rey y Dragones teléfono A-7905

PICOTA 69, SE ALQUILA UN DE-partamento con todos los servicios independientes. Precio módico, en la misma informan.

SE ALQUILA UN DEPARTAMENTO de dos amplias habitaciones y cocina con dos grandes ventanas a la calle en Obispo No. 72 entre Aguacate y Villegas. Precio $19.00

SE ALQUILAN TRES DEPARTA-mentos independientes con balcón a la calle, luz toda la noche y agua abundante, por 25 pesos. Obrapía núm. 10, entre Oficios y Mercaderes, casi frente a la Secretaría del Trabajo.

MODERNO DEPARTAMENTO PRO-pio para matrimonio, completo, con todas las comodidades, se alquila en los altos de «El Gato Negro», Obispo 65. Informan: Cacheiro. Teléf. A-7780.

84 HABITACIONES

A CABALLERO DISTINGUIDO AL-quilo habitación amueblada en residencia privada. Trato y servicio refinado. F-4503

A SEÑORA O SEÑORITA QUE TRAbaje fuera, se alquila habitación con o sin comidas. Lealtad 90 1er. piso entre San Rafael y San Miguel.

SE ALQUILAN ESPLENDIDAS HA-bitaciones altas, amplias y frescas con balcón a la calle, con toda asistencia en lugar muy céntrico, cerca de todas las oficinas. Agua abundante, fría y caliente a todas horas. Hay teléfono. Comida excelente. Habana 89 alto entre Amargura y Lamparilla

SE ALQUILAN HABITACIONES Y apartamentos desde $8.00 hasta $15 balcón a la calle. O-Reilly 2 y 4, altos frente al Ayuntamiento (a matrimonio sin niños). Teléfono: M-6349

ALQUILO HABITACION A TRES cuadras de Galiano y San Rafael fresca y amueblada, Campanario 120 teléfono M-6624.

DOS CUADRAS PARQUE CENTRAL, Empedrado esquina Monserrate, No. 49 segundo piso, familia particular alquila habitación anexa al baño matrimonio toda asistencia. Hay agua caliente y teléfono.

EN CASA PARTICULAR DE FA-milia honorable, se alquila una habitación a matrimonio o persona sola con todo servicio. Precio reducido. En Jesús María No. 115 bajos Viala.

SEÑORA HONORABLE ALQUILA dos habitaciones, amuebladas o sin muebles, para hombres o señoras solas, con referencias. Maloja 182, altos, una cuadra de Belascoaín, para más informes llame al teléfono: A-8261

CLARA, VENTILADA HABITACION alquílase matrimonio toda asistencia. Buena comida, buen trato, K 111 esquina 11 Vedado, teléfono F-6481 una cuadra carros, ómnibus. Precios económicos.

ALQUILO HABITACION TODA ASIS-tencia casa de familia Lealtad 122 altos. Otra Escobar 117, altos, con o sin asistencia. sólo personas mayores. Teléfono A-8123

SE ALQUILA UNA HABITACION, comedor y agua corriente, barata. Bernaza 39, altos, derecha.

REINA 2, 3er. PISO, SE ALQUILA habitación con lavabo, muy fresca para una persona $27.00, para dos $38.00; otra pequeña a hombre solo. $23.00; también admito compañero con persona honorable $20.00; toda asistencia, sin comida, se ceden también. Teléfono A5-4872

FRESQUISIMAS HABITACIONES, baño privado agua caliente, balcón a la calle magnífica comida matrimonios $40.00. Para estudiantes $18, hay teléfono. Moralidad absoluta. Belascoaín 64, altos.

SE ALQUILAN DOS HABITACIONES con lavabos propias para hombres solos o matrimonio Por poco precio se da comida si se desea Lamparilla 20 entre Cuba y San Ignacio 1er piso

SE ALQUILAN HABITACIONES, con baño privado y con todo el servicio. Línea No. 214 entre J y K. Vedado. Teléfono F-2845

SE ALQUILA UNA HABITACION O sala, baño al lado, precio módico en casa particular; se piden referencias. Manrique 172, altos, izquierda entre Maloja y Estrella.

ALQUILO HABITACION AMUEBLA-da a hombres solos, fresca, ventilada, ventana al fondo; precio módico. Obrapía 63, segundo piso, entre Compostela y Aguacate. No moleste primer piso.

PEÑA POBRE No. 20, BAJOS, EN-tre Habana y Aguiar; se alquilan dos habitaciones, juntas o separadas. Moralidad. Se piden referencias.

SE ALQUILA UNA HABITACION, balcón calle, teléfono. Belascoaín 73 por San Rafael, altos de «La Yarda».

ALQUILO ESPLENDIDA HABITA-ción casa de buena presencia con comida para dos personas, $26. Animas 145 entre Gervasio y Belascoaín Telf. U-2202

VIRTUDES 93, ALTOS, ENTRE GA-liano y Manrique, alquilo habitación fresca y clara a hombres del comercio o matrimonio solo, muy barata, también cocina grande y fresca a cambio comidas, pido referencias.

SE ALQUILAN EN COMPOSTELA número 75, entre Teniente Rey y Amargura, espaciosos y frescos apartamentos y habitaciones, acabados de pintar. La llave e informes en la misma. Propietario: Francisco Torres, edificio «Pedroso», Aguiar núm. 65.

EN COMPOSTELA 71, SE ALQUILAN habitaciones y departamentos, y en Cuba 32 se alquilan habitaciones y un departamento.

SE ALQUILAN EN MALOJA NU-

ero 1, esquina a Monte y Aguila, espaciosas y frescas habitaciones y ventilados apartamento con dos y tres habitaciones. Hay agua abundante y todas las habitaciones están acabadas de pintar. Casa de moralidad. Llaves e informes en la misma.

SE ALQUILA UNA HABITACION hermosa con precio módico. San Nicolás 5, 1er. piso.

ALQUILERES

84 HABITACIONES

HABITACIONES AMPLIAS CON LA-vabo y baño anexo, especiales para hombres, desde 10 pesos. Obispo 59, altos del Café «Europa». Hay elevador.

VEAN ESTAS LINDAS HABITACIO-nes grandes, independientes, con todo el servicio, comida de lo mejor, agua caliente, lavaderos, extricta moralidad. Obispo 97, una cuadra de Prado.

SE ALQUILAN HABITACIONES, CON servicio completo. Se sirven cantinas a domicilio: dos personas 50 cenvos. Muralla número 26, altos. Telf. M-7533.

SE ALQUILA EN CASA DE MORA-lidad, una hermosa habitación a persona sola o matrimonio sin niños. Se dan y exigen referencias. Crespo 15, altos, esquina a Colón.

EN BONITA CASA SE ALQUILAN dos hermosas habitaciones, con baño intercalado, agua caliente en la ducha, a matrimonio, señoras o señoritas honorables. Informes: Neptuno 203, primer piso núm. 2.

ALQUILO UNA AMPLIA HABITA-ción con balcón a la calle. Unico inquilino. Aguila número 140, segundo piso casi esquina a Monte.

SE ALQUILA UNA HABITACION EN casa familia a matrimonio o señora sola, único inquilino; se cambian referencias. Cienfuegos 12, bajos, entre Monte y Corrales.

HERMOSA HABITACION AMUE-blada, anexa al baño, se alquila en casa de corta familia a caballero solo que guste del confort. Hay teléfono. Aguacate 17, segundo piso.

CASA TRANQUILA, DEPARTAMEN-to amplio, balcón la calle, con luz. O-Reilly 32 altos, entre Cuba y Aguiar

ANTIGUO HOTEL «JEREZANO». Mejor punto y vista de la Habana, habitación amplia la azotea; otra chica, hombre solo, $12; baños calientes. Prado 102, altos, esquina Virtudes.

SE ALQUILA UNA HERMOSA HA-bitación para matrimonio u hombres solos, en casa particular. Peña Pobre No. 16, 1er. piso, entre Habana y Aguiar.

MONSERRATE 93, ALTOS, ENTRE Lamparilla y Obrapía. Se alquilan habitaciones con muebles, lavado agua corriente a precio de situación. Otros informes en la misma.

SE ALQUILA EN CASA PARTICU-lyar una habitación o departamento propio para hombres solos o matrimonio solo. Habana 91, 2do. piso, esquina Amargura.

ALQUILO UN APARTAMENTO CON vista a la calle, una habitación grande anexa al baño a hombres solos o personas mayores. Moralidad; no hay más que un inquilino. Galiano 19.

EN CASA PARTICULAR, SE AL-quila habitación con balcón, baño anexo y teléfono. Toda asistencia. Otra, interior, iguales condiciones. Neptuno 77, primer piso de «La Filosofía».

SE ALQUILAN ESLENDIDAS HA-bitaciones en Neptuno 61, 2o piso entre Aguila y Galiano. Moralidad y limpieza. Precios módicos.

O'REILLY 51

Se alquilan magníficas y ventiladas habitaciones. Agua fría y caliente a todas horas. Hay teléfono.

SAN RAFAEL 70, PRIMER PISO SE alquilan dos habitaciones a hombres solos. Muy baratas, así como una sala grande a Médico u oficina de Comisiones. Informan en la misma. Teléfono F-3022

FAMILIA AMERICANA ALQUILA habitación amueblada, grande, fresca, con balcón. Se prefiere hombre, con o sin comida. Malecón número 42, esquina a Aguila, altos.

EN CASA DE FAMILIA HONORA-ble, se alquila amplia y fresca habitación a matrimonio o señoritas. lujoso baño, comida excelente. También compañero de cuarto. Hay teléfono, Escobar 29, altos.

AVISO

Se alquilan magníficas habitaciones y apartamentos, en Empedrado 30, Aguiar 57; O-Reilly 1, entre San Ignacio y Mercaderes; Cuba 80; Lamparilla 11 y medio, entre Cuba y San Ignacio; Oficios 74; Oficios 76; Inquisidor 21; Sol 74; Egido 16, altos, esquina a Gloria; Lagunas 85. Informan en las mismas.

85 NAVES y LOCALES

SAN LAZARO 161 CASI ESQUINA A Campanario, local para comercio recién pintado, se da barato. Llave e informes en el mismo, de 1 a 5.

SE ALQUILA UN LOCAL SALON corrido propio para comercio en Neptuno 42, frente por Amistad. Informan en los almacenes La Siria, Neptuno 42

OFICINA. — PARTE DE UN LO-cal apropiado para oficina, amueblado, luz, teléfono, se alquila. Compostela No 50.

SE ALQUILA LOCAL DE LA ANTI-gua casa Kuroki, Monte 6, informan Manzana de Gómez 417

PARA COMERCIO: CEDO LOCAL ES-quina, calle Reina, cerca de Galiano, acera de los nones, largo contrato, módico alquiler, con vidrieras. Para informes: Alvarez, San Nicolás 125 entre Reina y Estrella, de 2 a 4.

25 Pesos, Marina número 2, (Carreño). Magnífico local propio para restaurant o bodega. Informan en el mismo. Teléfono: M-6747.

ALQUILO ESPACIOSO LOCAL PA-ra establecimiento, Aguila 129 esquina a San José, tiene dos vidrieras al frente. Se hace contrato a firma respetable. M-2222

87 HABANA

PISO ALTO SALA, 2 HABITACIO-nes, cocina y servicio, terraza San Jacinto y Santa Rosa, llave bodega Telf. M-4783

ALQUILO GERVASIO 17 A, ALTOS sala, saleta, 4 cuartos, baño intercalado comedor, cocina, cuarto y servicio de criados. Abierta de 3 a 6 teléfono F-4262

NEPTUNO 111, SE ALQUILA EL primer piso, altos «El Indio»; sala, saleta, 4|c., baño intercalado, comedor al fondo, cocina y cuarto de criados. Informes en «El Indio».

FOLLETIN 31

LA MILLONA

Por J. F. MUÑOZ y PABON, Pbro.

DE VENTA EN

La «Moderna Poesía», Cultural S. A.

por sus cabales cuando llegue ocasión oportuna, y hasta hagas por resarcirme de la no despreciable pérdida sufrida en la venta anterior.

Mira, en cambio, cómo te aplaudo y hasta te doy las gracias por la venta del café y el cacao: eso es tener ojo de comerciante y saber manejar un capital.

Te doy la enhorabuena más cumplida por el próximo casamiento de tu primogénita: que sea para bien y que conozca sus nietos.

Aunque, cuando esta llegue a tus manos, ya estará desposada, nunca es tarde si la dicha es buena, entrégale de mi parte quinientos pesos para alfileres.

No dejes de enviar al banco de Londres cuanto dinero tengas mío, quedándote por supuesto con lo que hayas menester para labores y con el fondo de reserva para imprevistos, al que no quiero que se le toque, sino en caso extremo.

Tuyo siempre, afectísimo...

Señor Don Tadeo Peñaranda y Rosales.

Amigo Peñaranda: Aún no sé el tiempo que mis investigaciones arqueológicas habrán de tenerme por aquí, pero siempre será hasta bien pasado agosto.

Necesitaré muy pronto nuevo refuerzo de dinero, y quiero que me gire usted al Credit Lyonnais en Sevilla quince o veinte mil pesetas para cuando las haya menester.

Escriba a los administradores que no hayan mandado nota de la cosecha de cereales, a ver por qué no lo han hecho; sobre todo al de Extremadura, del que, a decir verdad, no me fío ni poco ni mucho; tanto, que si no fuera por usted, ya le hubiese dado la boleta más de cuanto há.

No deje de escribir a París, dando prisa para que acaben de mandar el seter, pues lo quiero estrenar el día de la señora Duquesa, o sea el ocho de septiembre como usted sabe, y encargue al mismo tiempo al administrador de Jerez el mejor tronco cuatralbo que haya en las cuadras de Garvey, cuéstenos lo que nos cueste, pues es cuestión de amor propio, y a mí no me arrolla nadie.

Pida a Worth ropa blanca, sobre todo camisas; y a Majestic, y a Pool la de vestir que a usted le parezca que necesito para la próxima temporada de otoño.

Aunque es casi seguro que me quedaré este verano sin ir a Biarritz, téngame allí veinte o treinta mil pesetas por lo que pueda ocurrir.

Vea el modo de mandarme lo antes posible Eau de Souvin, que se me está acabando la d'Houbigant que traje cuando vine. Me baño diariamente, y consumo mucha y no quiero que me falte. También estoy necesitando aceite rosado para las uñas y polvos enreil de Guerlain para lo mismo. No quiero, cuando torne a esa Villa y Corte ir con pátina montaraz, como el Marcelo de Pereda.

Mándeme guantes de campo y una botella de Foint Couppé. También necesito habanos. Envíeme un par de cajas de las últimas que mandó Aguirre.

Mucho cuidado con los tapices de los Gobelinos del despacho, no se me vayan a picar. Ya sabe usted que constituyen mi vanidad más mimada y el objeto de los celos de todo el Madrid que gusta de esas cosas.

Sin más por hoy, sepa usted que es muy suyo, afectísimo.

Excelentísimo señor Don Juan Valera.

Queridísimo Juanito: Te quejarás de mí y con razón que te sobra por encima del pelo: en verdad que no mereces el prolongado silencio a que te he condenado en este temporada: pero he estado sin amanuense y estoy en deuda con todo el mundo.

Háblasme en tu hechicera carta del 15 del pasado de que piensas honrarme con la dedicatoria de Elisa la Malagueña... ¿Qué quieres que te diga, si no es que quedas en entera libertad de hacer lo que te plazca, toda vez que mercedes de esa monta, si bien no deben solicitarse, es punto menos que un crimen el rehusarlas?

Haz, pues, querido mío, lo que te venga en gusto acerca de semejante particular, en la plena inteligencia de que nadie sabrá agradecértelo en la proporción y medida en que yo sé agradecer.

He tenido la fortuna de leer en la «Ilustración Española y Americana» los artículos que llevas publicados sobre la poesía lírica y épica española en el siglo XIX. ¿Por qué no recoges todos esos artículos en uno o mas tomos y los pones a la venta? Piénsalo y verás cómo no voy descaminado; aunque nadie mejor que tú sabe lo poquísimo que en España se lee y lo divorciados que andan el público y los poetas, como en una de tus cartas me decías.

Si ves a Marcelino, con quien también estoy en deuda, dale la enhorabuena por sus anotaciones a Lope, y más entusiasta aún por el tomo X de la Antología de Poetas líricos castellanos, o sea el de romances populares, que me leí en el camino.

Al pasar por Sevilla, estuve en la Catedral, viendo el celebérrimo coro de Nufro Sánchez, emplazado nuevamente, después de su concienzuda restauración, en su lugar primero. ¡Chico, y qué semejanza entre el coro de Nufro y la Antología de Marcelino! Aquél es la Antología tallada en roble y la Antología es el coro escrito en versos. Díselo de mi parte, para que se ría de mis chifladuras de arqueólogo poeta, como me llama Cheste.

Un tironcito de oreja al Conde de las Navas, a quien no lé perdono no haberme dejado copiar la portada del devocionario de Isabel la Católica, y cariñoso saludo a tu escogida tertulia sabatina.

No dejes de recordar a Luis mi cariño cuando le escribas al Celeste Imperio; ponme a los pies de tu señora y de Carmela y no dudes nunca del hondo cariño con que corresponde a tu honrosa amistad tu fidelísimo...

Un beso al nietezuelo y recuerdos a Perikito.

Excelentísimo señor Don Jaime Cardona, Obispo de Sión.

Queridísimo amigo y tocayo: Pronto cantará misa en un pueblecito de provincias vascongadas el hijo mayor de mi administrador en Bilbao, y los pobres me han escrito suplicándome que yo le apadrine. Usted sabe quién y cómo soy yo, y cuánto me huelgo siempre de mostrarme asequible a los inferiores. Ni que decir tiene que les he contestado que sí y que cuenten conmigo para todo.

Pero aquí de mis apuros. ¿Cómo me presento yo allí con las manos vacías y sin ningún agasajo digno de mí, para el misacantano? Pagarle todos los gastos y hasta regalarle un cáliz que pienso encargar a Martínez, me parece poca cosa; y quisiera, aun a trueque de que usted me tilde de explotador de la amistad, que usted le hiciese hueco en el clero castrense que tan sabia y santamente rige con su pastoral cayado.

Si pido un disparate porque no sea posible entrar en dicho cuerpo sin oposición u otro cualquier requisito que yo desconozca, dígnese decírmelo lo antes que pueda; para en ese caso, escribir a Ciriaco (1) y que le dé un beneficio en la Catedral de Toledo, pues yo no me presento ante mi ahijado sin llevarle una real cédula, que sea la base y cimiento de una lucida carrera eclesiástica.

(1) Emmo. señor Cardenal Sancha.

Si Ciriaco me desahuciara, que lo dudo, porque es la pura bondad, ya veríamos si Sagasta daba más jugo; pero crea usted, amigo, que no quisiera valerme de él después del rozamiento que tuvimos meses pasados en la Embajada de Alemania, y desde el que estoy con él un poco de cuello vuelto.

Deseo vivamente acabar la misión arqueológica que me ha traído a estas Andalucías y que en ellas me tiene trabajando día y noche punto menos que a destajo, y volver a esa Corte de mis entretelas, de la que siento la nostalgia más desconsoladora cada vez.

Compadezca a este pobre desterrado y alívíele sus males con una carta cuando haya vagar: sus cartas parece como que me orean el alma con aire madrileño, que es mi medio de vida.

Suyo in aeternum et ultra servidor y amigo y tocayo, que le besa el pastoral anillo y le quiere de todo corazón...

Serenísima señora Doñañ Isabel de Borbón y Borbón, Infanta de España.

Señora: Me encargó Vuestra Al-

M.E.C.D. 2016

ALQUILERES

87 HABANA

MODERNOS BAJOS, $23.00
Alquilo: con sala, comedor, tres cuartos, baño moderno etc. Otros bajos al lado con 4 cuartos, $26.00. Calle Justicia esquina Arango una cuadra tranvías Calzada Concha. Informan Bodega.

ALQUILO PRIMER PISO AGUACATE No. 18 entre Empedrado y Tejadillo compuesto de sala, comedor, 3 cuartos, baño completo y servicio para criado. Moralidad. Se piden referencias.

SE ALQUILAN LOS BAJOS DE LAGUNAS No. 68, compuestos de sala, saleta, tres grandes habitaciones comedor, baño, cocina y patio. Alquiler 40.00 mensuales. Las llaves en el mismo. Informa el Sr. Luis M. Santeiro, teléfono I-5285.

ALQUILO ALMENDARES 27, BAJOS entre Bruzón y Desagüe. Portal, sala, hall, tres cuartos, baño intercalado, comedor al fondo, cocina, cuarto y baño criados, $34.00. Aguilera, Mercaderes 27. M-8628. U-6509.

ALQUILO AMARGURA 7-B, BAJOS, entre Mercaderes y San Ignacio, departamento de dos posesiones y cocina, con frente a la calle, $16. Aguilera, Mercaderes 27. M-8628. U-6509.

ALQUILO EL TERCER PISO DE VILLEGAS 47, con terraza al frente y fondo; sala, tres habitaciones, baño intercalado, comedor, cocina, cuarto y servicio de criados. Informan en la misma.

OQUENDO 75 ESQUINA PEÑALVER altos lujosos; sala, comedor, 2 cuartos muy grandes, baño intercalado completo, cocina. 30 pesos. Llave la esquina. F-6922.

UNA CUADRA MONTE, TENERIFE 6 entre Antón Recio y San Nicolás, 2do. piso izquierda; sala, 2 cuartos terraza, baño completo, cocina moderna, siempre agua. Llave la misma; dueño I-6157.

SE ALQUILA
Malecón 72, esquina a San Nicolás, dos casas de planta baja. Se pueden ver a todas horas. Precio: $60.00 y $50.00. Para más informes: A-7501, San Ignacio 50.

RAYO Y MALOJA
Se alquila: sala, comedor, 3 cuartos. Informes: Chaple y Salvador. Telf. I-6308.

ALQUILO ESPACIOSOS ALTOS DE San Nicolás 54, entre Concordia y Virtudes. Informan en la misma.

ALQUILO CASA NUEVA DECORADA pintada en colores, Condesa 45, entre Lealtad y Escobar, sala, saleta, dos cuartos, baño intercalado, cocina, comedor al fondo. Informes 47.

NEPTUNO 211, ALTOS, UN FRESCO, al lado esquina a M. González, sala, saleta, seis habitaciones, comedor, baño intercalado, agua abundante. Informan: San Rafael 138. Teléf. U-5744.

ALQUILO
Primer piso, casa de fabricación moderna, 4 habitaciones, baño intercalado, comedor al fondo, terraza y demás comodidades. Concordia 48, entre Manrique y Campanario. Llave e informes, en los bajos.

UGAR CENTRICO, ALQUILO HERmosa planta baja. Cárdenas número 9: recibidor, sala, 3 habitaciones, baño, comedor, cocina, servicio criado, patio y traspatio: $40.00. Leyte Vidal: M-2222.

E ALQUILA UNA CASA RECIEN construída, de sala, comedor, 2 habitaciones, cocina y baño completo patio, en Zequeira 146. Llave enfrente. en el 195.

LQUILO: LAMPARILLA 96, ENTRE Monserrate y Bernaza, segundo piso alto: sala, hall, comedor tres cuartos, baño intercalado, agua caliente fría abundante, cocina y servicio de criados. Acabada de pintar. Verlo, de 9 y media a 12 y de 2 y media a ...-4213.

...DO ACCESORIA EN LEAL...188 esquina Peñalver, compuesta de sala, cuarto, baño intercalado, ... cocina, propia para hombres solos: llave e informes en la bodega.

...QUES GONZALEZ No. 54, BAjos, frente Instituto del Niño se alquilan habitaciones grandes, muy frescas y casa particular respetable ...milia.

E ALQUILAN DOS HABITACIOnes juntas o separadas. Altos del Café Mar y Tierra. Belascoaín y Lamas.

...TIOS 76, BAJOS, ENTRE MANRIque y San Nicolás: sala, comedor, cuartos, baño intercalado y servicio de criados. Llave, azotea. Telf. ...2381.

...N MIGUEL 354-D., BAJOS, ENtre Hospital y Espada, sala, saleta, cuatro cuartos, cocina, baño y servicio de criados: F-2635.

...ABANA 3, ALTOS, SIN ESTREnar, $45, sala, comedor, dos cuartos, baño, cocina y servicios. Informes: Bufete de Arellano M-3936

...AGUNA 29, ENTRE CAMPANARIO y Perseverancia: $50.00, casa moderna, sin altos: sala, comedor, tres cuartos, dos baños, agua fría y caliente. Llaves: tintorería enfrente. Informes: U-5590.

...MA DE LA UNIVERSIDAD: SAN José 226, piso alto: sala, comedor, ... cuartos, baño de lujo, cocina de ... Llaves, lechería de esquina. Informes: Telf. M-2863 y F-2124.

...LQUILO: CONCORDIA 105, ENTRE Gervasio y Escobar, segundo piso: sala, saleta 3 habitaciones, comedor al fondo, cuarto y servicio de criados: $40.00. Moderna, muy fresca. Llave e informes: mueblería «La Moda» M-6144. Galiano y Neptuno.

...00, HOSPITAL 18, 1er. PISO, JOvellar y Vapor, sala, 3 habitaciones, baño intercalado, comedor, cocina, servicio de criados. Llave bajos. Informan Telf. I-3010

...UACATE NUMERO 52, INMEdiato a O-Reilly, se alquilan dos plantas espaciosas adecuadas para comercio, oficina, familias etc. enseñan en la misma. Informes M-2457.

...UGAREÑO 6, FRENTE A LA CLInica Fortún-Souza, una cuadra de Ayestarán y una de Carlos III. Regio edificio aún sin estrenar. Apartamentos de dos y tres habitaciones, con terraza y todo confort moderno: U-1428.

... ALQUILA UNA CASA, GLORIA número 114, altos, en $24.00. La llave en la bodega.

...VENIDA DE LA REPUBLICA
Entre Blanco y Aguila, gran local propio para exhibición. Se da contrato. Informan M-1454.

...ENERIFE 19, ESQUINA A ANTON Recio, tres habitaciones, sala, comedor, baño y cocina. Informan: ...1454

...RTUDES 143, ENTRE ESCOBAR y Gervasio. Se alquila amplia planta baja; edificio moderno. Informan ...1965.

...CONOMICAS
Casas de sala, saleta, comedor, dos o tres cuartos, baño intercalado, cocina, cuarto y servicio de criados, en los mejores lugares de la Ciudad:

...Ramírez núm. 4 de $15.00 a	20.00
...Lázaro núm. 12, altos ..	43.00
...Miguel núm. 170, altos	45.00
...sagüe 20, altos ..	28.00
...na y Galiano ..	34.00
...a y Tejadillo, altos ..	40.00
...rina núm. 2, de $15.00 a	30.00
...rina núm. 16-C., de $15.00 a	45.00
...ce esquina a M. Maine ..	32.00
...ios y Morro, edificio Gómez ..	37.00
... e18, entre 9 y 11, altos	20.00
...e y 23 ..	21.00

Departamentos de dos y tres habitaciones, baño y cocina:

...Ignacio núm. 21 ..	10.00
...gones núm. 12 ..	14.00

Oficinas: Genios esq. a Morro
Telf. M-6747.

UN SERVICIO GRATUITO
útil y eficiente ha establecido el
DIARIO DE LA MARINA
para divulgar, aún más por medio de las carteleras que ha instalado en los portales de su edificio, la publicidad de los anuncios económicos clasificados, que aparecen diariamente en sus páginas.

DIARIO DE LA MARINA
publica más anuncios económicos que los que aparecen diariamente en todos los demás periódicos.

ALQUILERES

87 HABANA

MONTE 133: SE ALQUILA UN PISO moderno, compuesto de sala, comedor, dos cuartos con baño completo intercalado, cocina, cuarto y servicio de criados. Informan en la misma, la encargada.

ALQUILO A UNA CUADRA INFANta hermosos y modernos altos de esquina, acabados pintar y decorar, sala, comedor y 3 cuartos, mucha agua, gran balcón, ventilada. Cruz del Padre y Velázquez, Habana, Telf. M-7107

SE ALQUILA VIRTUDES 144 ENtre Belascoaín y Gervasio, segundo piso, casa moderna, sala, saleta, baño intercalado en colores, 4 habitaciones, comedor y servicio criados. Informan en la misma de 9 a 11 a.m. y de 2 a 5 p.m.

88 VEDADO

ALQUILO HERMOSOS ALTOS, 17 entre C y D, No. 287 Vedado, sala, antesala, comedor, 5 cuartos, 2 baños, garage, etc. Informan, bajos, de 9 a 5.

ALQUILO LA CASA 15 ENTRE H E I, No. 308 sala, comedor, cuatro habitaciones, baño, garage, y demás comodidades. Precio: $70.00 informan H y 15 No. 352

SE ALQUILA HERMOSO CHALET, calle O número 12, esquina a 19, frente al Parque Maine, estilo Castillo. Puede verse a todas horas. Llave e informes en la misma.

VEDADO: CALLE D, NUM. 214, ENtre 21 y 23, casa compuesta de jardín, portal, sala, comedor, 4 habitaciones, baño, cocina, cuarto de criado, etc. Precio: $65.00 y dos meses fondo. Puede verse a todas horas. Informes: M-1591 y FO-2551.

ALQUILO 19, ENTRE 14 Y 16, NUM. 1,107, Vedado, segundo piso; sala, tres cuartos, comedor, cocina, baño intercalado, servicio criados. Informes: la misma.

VEDADO. —PASEO 5 ENTRE 1a Y 3a, altos, $40.00, cuatro habitaciones, sala, comedor, espléndido baño, hermosa vista, comodidades. Verse: toda hora. Dueña: Avenida 10 y 12, Ampliación Almendares.

CALLE PASEO No. 105 ENTRE CALzada y Quinta, se alquila una casa con sala, saleta, tres habitaciones, baño intercalado, comedor, cocina, cuarto de criados con sus servicios y traspatio. Informan en la calle 4, No. 54 entre Quinta y Tercera.

15 Y 20, VEDADO. PORTAL, SALA, comedor, recibidor, dos habitaciones, baño, pantry y cocina, habitación de criados y baño. Todo moderno.

25 NUMERO 283, BAJOS, ENTRE D. y E., a media cuadra del parque Medina, jardín, portal, sala, 4 cuartos, comedor, doble servicio, gran patio y dos cuartos en el fondo. Informes en la misma.

ALQUILO ALTOS Y BAJOS, $30 CAda uno; portal, sala, comedor, 3|4, cuarto intercalado, servicio criados. Acabado de fabricar. Calle 18 y 9. Teléfono FO-1708.

ALQUILO MAGNIFICA RESIDENcia, Calzada número 854, entre 4 y 6, Vedado. Bajos: jardín, portal, recibidor, sala, hall, comedor, una habitación, baño, pantry, cocina, terraza, 2 habitaciones criados servicios, garage 2 máquinas, cuarto y servicio de chofer. Altos: 2 terrazas, 9 habitaciones, 3 baños, hall, lavadero. Informes: Leyte Vidal: M-2222. Unico precio: $150.00.

ALQUILO: $32.00, MODERNOS ALtos. Calzada número 39, esquina a J., Vedado: sala, comedor, 3 cuartos, hall, espléndido baño cocina gas, baño criados. Entrada independiente y servicios. Llave, bodega. Informes: F-5843. Mucha agua.

VEDADO: SE ALQUILA LA CASA calle quince núm. 1,008, entre Diez y Doce. Verse de dos a cinco. Informan: Teléfono U-1830.

CALLE 27 No. 326, ENTRE A y B, se alquilan modernos bajos, con 4 habitaciones, baño intercalado, sala y demás comodidades; llaves esquina A.

VEDADO: 21 ESQUINA A D., ALQUIlo dos casas, planta alta: sala, cuatro 6 habitaciones, comedor, cocina gas y carbón, baño completo y otro intercalado. Llave, bodega. Informes: M-2539.

ALQUILO MODERNOS ALTOS CAlle 20 casi esquina a 15 Vedado, sala, antesala, cinco cuartos, baño intercalado de criados, cocina, jardín al frente. Informan Escobar 125 entre Reina y Salud.

LINEA Y CUATRO, ESQUINA DE fraile. Se alquila piso alto: sala, saleta, comedor, 3 cuartos baño intercalado, cuarto y servicio de criados. Tiene garage.

LUGAREÑO 6, FRENTE A LA CLInica Fortún-Sousa, una cuadra de Ayestarán y una de Carlos III. Regio edificio aún sin estrenar. Apartamentos de dos y tres habitaciones, con terraza y todo confort moderno: U-1428.

SE ALQUILAN LOS BAJOS DE 19 número 241, entre E. y F., Vedado, con sala, recibidor, comedor, tres cuartos, baño intercalado, cocina y servicio ompleto de riados. La llave al lado. en los altos.

CALLE DIEZ NUMERO 148, ALTOS, entre 15 y 17, Vedado. Se alquila moderno piso: sala, comedor, cuatro dormitorios, hall, baño completo, cuarto y servicio de criados. Infrmes: Obispo 16. Llaves en la misma.

ALQUILERES

88 VEDADO

SE ALQUILAN PRECIOSOS BAJOS, calle Cuatro número 196, entre 21 y 23, Vedado: sala, saleta, 6 habitaciones, 2 baños intercalados, comedor, pantry, cocina, lavadero, 2 cuartos de criados, garage, hermoso hall y closet en todas las habitaciones. Informes: Cuatro núm. 194.

89 CERRO y PALATINO

CERRO. —PRIMELLES 57 INMEdiato Calzada, bonito chalet, sala, salón comedor, cuatro habitaciones, baño moderno, cuarto y servicio de criados. Abierto de 2 a 5.

SE ALQUILA HERMOSO PISO ALto, en Lombillo número 2, muy próximo a Calzada del Cerro.

90 MARIANAO y sus REPARTOS

SE ALQUILA MAGNIFICA RESIDENcia Calzada de Columbia entre 6 y 7, frente al Colegio de Belén. Recibidor, sala, 5 cuartos, 2 baños, hall comedor, cocina, garage y servicio de criados con cuarto, patio, traspatio y jardines. Informan teléfono U-6696

ALTURAS ALMENDARES — ESPAciosos altos Avenida Aliados 42, con 4 cuartos y demás comodidades. Llave bajos, teléfono A-8487 y bufete Azcárate. Tejadillo 1, de 12 a 1.

SE ALQUILA LA CASA AVENIDA Columbia esquina a Panorama, Marianao. Planta baja: sala, recibidor, comedor, cocina, pantry, garage, cuarto de criados. Planta alta: recibidor, cinco habitaciones y dos baños: $75.00 Informes: Leyte Vidal: M-2222.

SE ALQUILA HERMOSA CASA EN Marianao compuesta de: jardín, portal, sala, saleta, 6 cuartos separados por hall central, 2 baños, comedor, pantry, cocina, garage 2 cuartos de criados, patio y traspatio con frutales. Informan: FO 1718

SE ALQUILA EN LA SIERRA, CAlle Tercera entre Ocho y Diez, moderna casa decorada, con sala, somedor, tres habitaciones, baño, hall, cocina, garage, cuarto alto, doble servicio, etc. Puede verse todo el día. Más informes: Teléfonos FO.2551 y M-1591

AVENIDA NUEVE No. 7, ENTRE Seis y siete, $45.00, Buena Vista, sala, comedor, cuatro cuartos, dos baños, pantry, cocina, jardiones y garage. Informes: Bufete de Arellano M-3936

EN EL COUNTRY CLUB PARK
Magnífico chalet, situado en la Avenida de entrada entre Línea del Ferrocarril y el Río Miramar, frente al campo de Golf. Informan M-1454

SE ALQUILA EN $55 CASA, SALA saleta, comedor, 5 habitaciones cuarto de criados, garage, jardín, baño intercalado, calle 7a entre Avenida de los Oficiales y calle Columbia. Informan 7 y 9. Tels. F-3950.

SE ALQUILA AMUEBLADA LUJOsa residencia de dos plantas, en lo mejor del Reparto La Sierra, compuesta de sala, recibidor, living room biblioteca, comedor, cocina, pantry, cinco habitaciones, amplio hall, tres baños y terraza. Portal, jardín, dos cuartos criados y garage doble. Informan en la misma 5a y 2o reparto La Sierra.

91 J. DEL MONTE Y LA VIBORA

SANTA IRENE 50, PROXIMA SAN Indalecio, moderna con 2 ventanas, sala, tres habitaciones, comedor fondo, baño completo, calentador carbón llave academia frente. Veintiocho pesos: F-6515.

J. DEL MONTE ALQUILO CASA portal, sala, comedor, 3 cuartos, baño y servicios. Informan Galiano 63, telf. A-6043

ALQUILO MODERNOS ALTOS SItuados en la Avenida Morel, No. 19, casi esquina a Luz, Loma de Chaple, compuesto de terraza, sala, hall, cuatro habitaciones, baño, comedor, cocina y servicios de criados. La llave en los bajos. Informan: Dr. Pedro S. Sabí, en Obispo 16. Teléfono A-8065.

VILLA JULIA, SE ALQUILA LA elegante y espléndida casa con siete cuartos, tres baños, dos closets, pantry, despensa, garage y dos cuartos para criados, no falta agua. Antonio San Miguel entre Agustina y Carlos Manuel. Precio: $80.

SE ALQUILA $35, DOS MESES EN fondo, Calzada Jesús del Monte 378, frente ala Iglesia, portal, sala, saleta, 4|c., patio. Alberto Cuervo. Edificio Metropolitana 342. M-2808.

SE ALQUILA: O-FARRILL 49, LOma del Mazo con portal, 4 habitaciones, sala, biblioteca, comedor, baño completo, todo de primera: 40 pesos. Más informes: M-8574. Alvarez.

92 STOS. SUAREZ y MENDOZA

SERRANO 19, SANTOS SUAREZ, se alquila casa de una sola planta con sala, saleta, tres habitaciones, cuarto de criado y terraza. La llave en la bodega de la esquina. Informes teléfono A-6703.

SANTOS SUAREZ. —SE ALQUILA San Bernardino casi esquina San Benigno, una cuadra del Parque portal, sala, comedor, tres cuartos servicios, patio traspatio, 30 pesos.

SE ALQUILA CASA DUREGE No. 24, media cuadra tranvías Santos Suárez, cuatro habitaciones, garage, Ultimo precio: $45.0. Informan Telf. I-6124.

JUAN DELGADO ESQUINA A MIlagros, se alquila esta moderna y ventilada, casa esquina de Fraile, compuesta de jardín y portal por ambas calles, saleta, sala cerrada de cristales, cuatro grandes cuartos, dos garages y cuartos para criados. Toda monolítica. Doble línea de tranvías y ómnibus por el frente, 1260 varas de superficie. Informan en la misma.

ALQUILO HERMOSA VENTILADA moderna casa: jardín, portal, sala, recibidor, tres habitaciones, gran galería, lujoso baño, cuarto servicio de criado, patio. Libertad entre J. Delgado y Goicuría. Reparto «Mendoza». Verla 2 a 4 p. m. $35.

ALQUILO: SANTOS SUAREZ NUMEro 60, entre San Benigno y Flores. Compuesta de portal, sala, saleta, tres habitaciones, baño intercalado, comedor al fondo, cocina, dos cuartos y servicio de criados, patio, traspatio y garage. Verse a todas horas. Telfs. F-3102 y A-6082.

LACRET 507, ALQULO CASITA NUEva portal, sala, 1 cuarto, baño, cocina, patio, llave carnicería teléfono I-3519

SE ALQUILA LA CASA SAN BEnigno y Santa Emilia, portal, sala, comedor, ciuatro cuartos, baño, cocina $30, llaves al lado. Informes: F-4393

93 LUYANO

VENDO EN LUYANO CASA 1,850 pesos, sala, comedor, 2 cuartos, cocina, servicios, toda citarón, muy sana. Informes: Guasabacoa 164, altos entre Calzada Luyanó y Compromiso

EN $27.00 SE ALQUILAN MODERnos altos en Guasabacoa 53 a la brisa, terraza, sala, saleta, tres cuartos, baño completo, cocina y comedor al fondo, muy ventilada. Informan teléfono I-3612 la llave lado.

98 ALQUILERES VARIOS

SE ALQUILA FINCA DE RECREO. Carretera Vento y San Migual: Sala, saleta, 4|4, comedor, servicio de criados, cocina. Mucha arboleda. Teléfono X-2128.

SE SOLICITAN

99 SOLICITUD DE ALQUILERES

SEÑORA ESPAÑOLA DESEA PAGAR poco habitación centro Habana, a cambio ayuda quehaceres casa. Pregunten por Estrela. Teléf. M-4580.

SOLICITO CASA PEQUEÑA, BIEN amueblada, en el Vedado, o los repartos. Llamar: M-7033, Angelina.

SE SOLICITAN

99 SOLICITUD DE ALQUILERES

SEÑORITAS DE TODA GARANTIA en moralidad y pago, necesita una familia o un matrimonio que alquilen una habitación amueblada con ropa de cama en sitio que corresponda en los alrededores de Galiano entre Neptuno y San José, es indispensable buenos alimentos y el sitio indicado (Se prefiere españoles). Pueden avisar en Manrique 31, altos, letra D. Sra. Castillo.

MATRIMONIO DEL INTERIOR, SIN niños, posición acomodada, solicita otro en las mismas condiciones, para habitar casa. Gastos a la mitad. Escribir: Sra. de González, Lista de Correos, Habana.

101 PERDIDAS

SE HA EXTRAVIADO UNA GATA gris, con manchas blancas, hocico gris y blanco. Se gratificará a quien la devuelva en Trece número 305, entre H. e I., Vedado. Telf. F-4357.

108 AGENCIAS DE COLOCACIONES

"LA MATANCERA": A-7740
Servimos rápidamente: criadas, cocineras y choferes. Toda clase de servidumbre y empleados de ambos sexos, con referencias. Sol número 111, entre Egido y Villegas.

MARIANAO: EMPLOYMENT AGENcy, ofrecemos criadas, cocineras, manejadoras, choferes, jardineros con referencias. No se deje sorprender: Nuestros teléfonos: FO-1077 y FO-7902 6 y 15, reparto Almendares.

"LA HABANERA" U-1880
Servimos, con referencias, criadas, cocineras, mensajeros, manejadoras y toda clase de servidumbres de ambos sexos. Neptuno 255 esquina a Espada. U-1880.

"LA ORIENTAL" U-5388
Con buen personal y réferencias. Servimos criadas, cocineras, manejadoras, mensajeros y toda clase de servidumbre de ambos sexos, extranjeros y del país. San Rafael 118 entre Gervasio y Escobar. U-5388

AGENCIA «BEERS»: M-7730
Ofrece una lista completa de personal competente, con referencias satisfactorias para trabajos de oficina y domésticos. Plaza de La Catedral 16. (Desde 1906).

«LUCAS»: M-8195, ESTA MODERNA agencia ofrece cocineras, criadas, manejadoras, lavanderas, choferes, de todas razas, sexos y nacionalidades, con referencias y domicilio reconocido, San Lázaro 201.

103 CRIADAS y CRIADOS

SOLICITO CRIADA MUY TRABAJAdora que sepa lo que es limpiar, de 7 a 3, desayuno y almuerzo. Uniformes: 12 entre Ave. 1a. y 2a., Ampliación Almendares (al lado de la Estación).

SOLICITO SIRVIENTA PARA COcina ligera y ayudar quehaceres, dos de familia. Dormir en la colocación. Sueldo: $10.00. Calle Seis núm. 605, entre 25 y 27.

SOLICITO CRIADA ESPAÑOLA DE mediana edad, acostumbrada a servir, con buenas referencias, $15.00. Vedado, calle 15 No. 802, entre 2 y 4.

SE SOLICITA MUCHACHA PARA limpiar y cuidar una niña. Referencias. Sueldo: $10.00 y uniformes, Monte 79, primer piso, apartamento 1, entrada por Revillagigedo.

SOLICITO CRIADA DE MANO BLANca, dormir colocación; $7.00 y uniformes. Avenida Universidad No. 2, 2do piso entre J y K, Vedado.

104 COCINERAS y COCINEROS

SOLICITO , MUCHACHA BLANCA honrada y limpia, cocinar y ayudar limpieza, que tenga referencias, y duerma en la colocación. San Antonio 26 esquina a Santa Catalina, Víbora de 3 a 6 p.m.

SE SOLICITA UNA COCINERA QUE tenga referencias, 12 pesos mensuales. Jovellar 262, altos.

SE DESEA UNA COCINERA PARA dos personas, sueldo, diez pesos, si limpia, se le dará más. Calzada 510, al lado del Auditorium, entre D y E.

SE SOLICITA COCINERA DORMIR fuera, sueldo: 15 pesos, matrimonio y una niña. Que tenga referencias. Tiene que saber cocinar bien. Calle 6 No. 652 esquina a 27 Vedado.

SOLICITO BUENA COCINERA QUE haga también algo de limpieza que viva cerca. Ocho pesos. Milagros 35 entre Zayas y Cortina.

SE SOLICITA BUENA COCINERA, para corta familia, con referencias. Tiene que lavar y planchar alguna ropa. Sueldo: $12.00. Calle G. núm. 230 altos, entre 23 y 25.

SE SOLICITA UNA COCINERA blanca o parda, que duerma en el acomodo. En el Vedado, calle B, núm. 225, esquina 25. Sueldo: $15.

SE SOLICITA UNA BUENA COCINEra para finca cercana a la Habana y un jardinero para la misma. Informan Teléfono F-4444.

SE SOLICITA JOVEN ESPAÑOLA para cocinar y limpiar, sueldo $15. Familia sólo 3 personas. Ave. 5ta. entre 10 y 11. Villa María, Ampliación Almendares.

SOLICITO MUCHACHA FORMAL para cocinar y ayudar algo a la limpieza; que traiga referencias y sea buena cocinera; si no, no se presente. Sueldo: $15 y para dormir fuera. F. 460, entre 19 y 21.

SOLICITO BUENA COCINERA, PAra corta familia. Trece número 403, entre F. y G., Vedado.

SE SOLICITA PARA COCINAR Y ga referencias, sepa bien su obligalimpiar, una joven blanca. Que tención y duerma en la colocación. Sueldo: $18.00. Obispo 105, segundo piso.

SE SOLICITA COCINERA ESPAÑOla, que sea cocinera, hará algo de limpieza. Infanta 47, aoltos, esquina a Peñalver.

105 MANEJADORAS

SE SOLICITA UNA BUENA MANEjadora para un niño recién nacido. Tiene que tener referencias. Almendares No. 29 Alturas de Almendares. Telf. FO-2978

SE SOLICITA UNA MUJER BLANCA y de buena presencia para manejar niña de 1 año, con referencias, buen sueldo y uniformes. Neptuno No. 166 entre Escobar y Gervasio. En la misma una para limpiar y fregar.

SE SOLICITA MUCHACHA BLANCA para atender tres niñas. Tiene que saber coser y traer referencias. Presentarse de 9 a 12 de la mañana, en H. número 3, altos, entre Calzada y Quinta, Vedado.

SE SOLICITA UNA JOVEN BLANCA para manejadora. Sueldo ocho pesos. Calle B, núm. 225, esquina a 25, Vedado.

114 AGENTES Y VENDEDORES

SE SOLICITAN PERSONAS DE AMbos sexos y buena presencia, que estén bien relacionadas con el comercio y la sociedad para venta de artículo de lujo. Sra. Miró Neptuno 126 por Lealtad, jardín Vogue.

PERSONA CON $500.00 SOLICITA socio conocedor para establecer negocio en esta capital. Informes viuda de Morales. Maloja 201 altos de 8 a 12 a.m.

SEÑORAS, SEÑORITAS Y CABALLEros que residan en esta ciudad, sean mayores de 20 años y sepan las cuatro reglas de la Aritmética, para emplearlas en la venta de los afamados y mundialmente productos «Real Silk». Los que reúnan condiciones y sean admitidos obtendrán empleo permanente, bien retribuído. Preguntar por el señor González, en Bernaza 3, frente al Parque «Albear», a las once de la mañana.

SE NECESITAN VENDEDORES EXpertos. Manzana de Gómez 456.

SE SOLICITAN

114 AGENTES Y VENDEDORES

LABORATORIO AMERICANO SOLIcita visitador médico: conocimientos exactos de farmacia o medicina imprescindibles. Teléfono U-6395 de 12 a 1 .pm. y de 7 y media a 9 y media p.m. Solamente.

SE SOLICITAN VENDEDORES PAra los deliciosos bizcochos Lora 25 por ciento comisión. Depósito Infanta 108 D, altos,« único distribuidor: Alvaro Besteiro.

SE SOLICITAN AGENTES O VENdedores para la Habana y para el interior de la isla, para la venta de chocolate, confitura y turrones. Informes: Felices. Arbol Seco 44.

115 OFICINISTAS

TAQUIGRAFA-MECANOGRAFA, EN inglés y español, se hace cargo de trabajos en su oficina de la Manzana de Gómez 511. Telf. A-8381.

116 SOCIOS

SE SOLICITA SRA. U HOMBRE MOral, con garantía en efectivo de $150 para encargado de casa de inquilinato. Sueldo $35, habitación y comida, pregunten por el señor Sánchez en San Pedro 6, Hotel «La Perla». martes, miércoles y jueves de once de la mañana a dos de la tarde.

SE SOLICITA UN SOCIO CON CApital de $800.00 a $1.000-00 para un negocio serio, de grandes utilidades. Con probabilidades de ganar 5 a 10 pesos diarios. Diríjase al señor Raúl Pérez, Corrales y Carmen, de 7 a 11 y de 1 a 6.

SOLICITO SOCIO CON $3.000 O MAS para mueblería establecida hace años. Magnífica clientela. Neptuno 218 A Soledad y Aramburo.

117 SOLICITUDES VARIAS

SE SOLICITA UN TRABAJADOR de campo que entienda de jardinería y de animales para finca de recreo. Tiene que ser soltero y diligente. Informan Línea 260 de 8 a 9 a. m.

SE DESEA UN AMA DE LLAVES que sea muy honrada y cumplidora de su deber. Necesita muy buenas referencias. Barreto 62, Guanabacoa teléfono XO-1611

NECESITO TRES PERSONAS ACtivas y con buena presentación. R. de Ayala, edificio Metropolitana 719, Habana.

SE SOLICITA UN MAESTRO TUrronero, que traiga garantías suficientes. Felices. Arbol Seco 44.

FACILITAMOS TRABAJO EN CASA, Habana e interior. Buena remuneración. Escribanos: Partida Publishing Company, Apartado 843, México D. F.

SE OFRECEN

118 CRIADAS y CRIADOS

DESEA COLOCARSE UNA MUchacha española para cuartos o comedor, Tiene buenas referencias. Teléfono M-1539

SE OFRECE MUCHACHA DE COlor con una niña para criada de cuartos o criada de mano, sin pretensiones. Duerme dentro o fuera de la casa. Informan Aguila 231 M-1149

SE OFRECE UNA ESPAÑOLA PAra criada de manos, es seria y trabajadora, sale a las afueras. Desea casa de moralidad: M-4885.

DESEA COLOCARSE UN JOVEN DE criado de mano, sabe hacer coteles, práctico en el servicio de comedor, entiende de jardines y va a cualquier punto, y no tiene pretensiones, tiene buenas referencias. Informes F-6775

SE OFRECE UN BUEN CRIADO DE mano sabe trabajar y tiene referencias. Informes teléfono F-2102

SE OFRECE MUCHACHO JOVEN para criado de mano o ayudante de cocina, o también para fregador, experto en todo servicio doméstico. Informan Aguila 231. M-1149.

SE OFRECE UNA CRIADA PARA cuartos o comedor, o bien para manejadora. Tiene referencias y duerme en el acomodo. Teléfono M-1149.

SE DESEA COLOCAR JOVEN ESPAñola de criada de manos o de cuartos; sabe servir a la rusa; tiene referencias. Teléfono A5-0262.

JOVEN ESPAÑOLA DESEA COLOcarse en casa de moralidad de criada de mano o cuartos, también cocina para corta familia, tiene buenas recomendaciones; sueldo: de $15 en adelante. Informan Telf. M-4741

SE OFRECE A CASA DE FAMILIA criado peninsular acostumbrado a todo lo que requiere un servicio fino, sabe planchar ropa de caballero. tiene referencias de familias distinguidas. M-4157

DESEA COLOCARSE CRIADO DE mano peninsular experimentado en todo servicio fino, sin pretensiones, trabaadjor y con esmeradas referencias de buenas casas. Teléfono M-1959

SE OFRECE UNA JOVEN DE COlor para criada de mano por horas. Teléfono M-3596

SE DESEA COLOCAR UNA CRIADA de color para limpiar y cocinar para poca familia, no menos de doce pesos, tiene buenas referencias. Informan Telf. F-7232

JOVEN JAPONES DESEA COLOCARse de criado de mano. Sabe servir fino. Tiene buenas referencias. Teléfono A-9814

DESEA COLOCARSE UNA MUCHAcha del campo, blanca, para criada cocinar y limpiar, siendo casa pequeña y corta familia, sabe hacer de todo y tiene muy buenas referencias, para informes Telf. FO-2607

SE DESEA COLOCAR UNA JOVEN de color para criada de cuarto, teléfono I-7421 preguntar por Pastora.

SE DESEA COLOCAR UNA JOVEN de color para un matrimonio solo de criada de mano o manejadora. no se coloca menos de 10 pesos. tiene referencias y duerme en la colocación. Teléfono F-6108.

SE DESEA COLOCAR JOVEN ESPAñol de criado de manos o de otro trabajo; sabe servir a la rusa; tiene referencias. Teléfono A5-0262.

SE DESEA COLOCAR UNA ESPAÑOla de criada de manos o cuartos o manejadora, prefiere para el Vedado o los Repartos y tiene referencias. Informan al teléfono F-6178

SE DESEA COLOCAR UN BUEN criado de manos práctico en el trabajo, sin pretensiones, con buenas referencias de familias distinguidas. Telf. A-9795

SE DESEA COLOCAR UNA SEÑORA de mediana edad, planca, del país para cocinar, no se coloca menos de 15 pesos. Prefiere el Vedado. Oquendo 93 entre Peñalver y Desagüe de 8 a 10 y de 3 a 5 p.m. Preguntar por Florencia.

DESEA COLOCARSE UNA SEÑORA española de criada de mano o de cuartosW no duerme en la colocación Teléfono F-6373

SE DESEA COLOCAR UNA JOVEN española en casa particular para coser y ayudar algo a la limpieza, sabe cortar por figurín, no duerme en la colocación, tiene referencias, Telf. M-2410

SE DESEA COLOCAR MUCHACHA española para limpieza, duerme fuera, tiene referencias, teléfono: A-8749

SE DESEA COLOCAR UNA MUCHAcha para la limpieza o criada; es del campo. Teléfono A5-2471.

SE DESEA COLOCAR UNA MUCHAcha española de 23 años; no molesten menos de 15 pesos. Es honrada y trabajadora. Teléfono F-2722.

DESEA COLOCARSE JOVEN ESPAñol para criado de mano. Teléfono M-5025.

DESEA COLOCARSE UN JOVEN ESpañol de criado de manos; tiene recomendaciones. Teléfono F-6253.

SE OFRECEN

118 CRIADAS y CRIADOS

DESEA COLOCARSE JOVEN ESPAñola, en casa de moralidad, para cuartos o comedor o ayudar a la cocina; tiene referencias. Informan Teléfono U-6606.

SE DESEA COLOCAR UNA BUENA criada de cuarto o comedor; tiene referencias; también maneja. F-3164.

SE COLOCA ESPAÑOLA PARA CRIAda de manos o para comedor, prefiere el Vedado o Miramar; tiene referencias. F-5712.

SE COLOCA CRIADA DE MANOS Y ayuda en la cocina; tiene referencias. F-3254.

SE OFRECE UN ESPAÑOL PARA criado de mano a costumbrado a todo servicio fino, con referencias de buenas casas donde trabajó. Preguntar por Fernández. Teléfono M-1047.

DESEA COLOCARSE UNA ESPAÑOla joven, de criada de manos, referencias. Hotel «Puerta Tierra». Teléfono M-5897. Habitación No. 16; Dolores.

SE DESEA COLOCAR UNA BUENA criada de cuartos o para comedor, española; sabe servri muy bien y cumplir con su obligación; lleva tiempo en el país; tiene muy buenas referencias de casas donde trabajó; no se coloca por poco sueldo. Teléfono F-3856.

SE DESEA COLOCAR UNA JOVEN
española, para cuartos o comedor. Sabe cumplir con su obligación y lleva tiempo en el país. Tiene buenas referencias de casas conocidas. Telf. I-6800.

SE DESEA COLOCAR UNA MUchacha española, para comedor o para cuartos. No se coloca menos de $15.00. Llamar: F-6122.

SE DESEA COLOCAR UN ESPAÑOL de criado, otro que entiende de jardín tiene buenas referencias de casas quie trabajó. M-4167

DESEA COLOCARSE UNA ESPAÑOla para comedor o cuartos, tiene referencias. F-2632

SE DESEA COLOCAR UNA JOVEN española para criada de manos o cuartos, tiene buenas referencias. Teléfono: F-5115.

MUCHACHA FORMAL DESEA COLOcarse para coser, no le importa hacer limpieza o para criada de cuarto, tiene buenas referencias. Teléfono FO-1024.

JOVEN ESPAÑOLA DESEA COLOcarse de criada de manos o manejadora. Avisar: Telf. U-2320.

SE DESEA COLOCAR UNA JOVEN Española para criada de cuarto entiende de costura y bordado a máquina. Tiene referencias. Telf. F-6760

DESEA COLOCARSE UNA JOVEN blanca para criada de cuartos, sabe coser y zurcir, no corta. o para criada de manos, solamente, desea casa de moralidad. Informan: F-7271.

UN ESPAÑOL DESEA COLOCARSE en casa particular de criado de manos o sereno o jardinero o portero. tiene carta de referencias. Teléfono F-5361

SE COLOCA UNA MUCHACHA ESpañola de criada de manos o manejadora y por horas, también desea buen trato, tiene buenas referencias. FO-6078

SE DESEA COLOCAR UNA MUCHAcha española, de criada de mano, manejadora o para cuartos. Tiene referencias. Informes: Sitios 98, casi esquina a Campanario. Telf. A-9786.

SE OFRECE MUCHACHA ESPAÑOla para la limpieza, entiende algo de cocina. Tiene referencias y duerme fuera. Telf. A-6930.

SE DESEA COLOCAR UN MUCHAcho español, de criado de mano. Ha trabajado en buenas casas y tiene referencias. En la misma, una muchacha española, de criada de mano, no le importa ayudar en la cocina. Tiene buenas referencias. Telf. F-6010.

SE DESEA COLOCAR UNA MUCHAcha española, para criada de mano, sabe de cocina. Tiene buenas referencias. Informes: F-6000.

SE DESEA COLOCAR UNA JOVEN española de criada de cuartos. Es fina y tiene referencias: A5-0292.

SE OFRECE MUCHACHA DE COLOR, para criada de mano, de cuartos o manejadora. Duerme en la colocación. Sra. Rodríguez: I-3552.

DESEA COLOCARSE UNA MUCHAcha española, de criada de cuartos, no le importa salir fuera de la Habana; sabe coser; tiene referencias. Teléfono U-6645.

SE DESEA COLOCAR JOVEN ESPAñola para criada de mano o habitaciones, sabe coser algo. Tiene referencias. Teléfono M-2492.

SE DESEA COLOCAR UNA ESPAÑOla para criada de cuartos, de mano, lleva poco tiempo en el país; sabe cumplir con su obligación; menos de $15 no se moleste en llamar. FO-3410.

DESEA COLOCARSE JOVEN ESPAñola de criada de manos; tiene referencias. Teléfono U-5789.

SE DESEA COLOCAR ESPAÑOLA de mediana edad para criada de mano o de cuartos; sabe lavar y planchar ropa fina, sabe cumplir con su obligación; tiene referencias. X1030.

SE DESEA COLOCAR UN CRIADO de comedor, español, habituado a todo esmerado servicio; sabe servir a la rusa, hace «coteles» de todas clases y ponches; tiene buenas referencias de casas conocidas; va a cualquier punto. Teléfono F-6232.

DESEA COLOCARSE UNA INGLESA educada y fina para cuartos y lavar ropa fina o manejar niños chicos, tiene recomendaciones. Teléf. FO-2944.

SE DESEA COLOCAR UNA ESPAÑOla, no muy joven y con muy buenas referencias, para cuartos y coser, o para todos los quehaceres de un matrimonio, menos cocinar. Informes: Telf. A-8414.

SE DESEA COLOCAR UN CRIADO español en casa particular como criado de manos para todos los quehaceres, lo mismo para comedor que ayudante de cocina o para limpiar solamente, tiene referencias y sin pretensiones; llame al teléfono o pregunte en la bodega de A y Calzada, Vedado. Teléfono F-5574.

SE DESEA COLOCAR UNA JOVEN española para cuartos o comedor, es formal y sabe cumplir con su obligación. Teléfono M-4020.

DESEA COLOCARSE UNA BUENA criada de manos o también para cuartos; tiene recomendación y también aceptaría de manejadora. M-3339.

SE DESEA COLOCAR UN JOVEN ESpañol, buen criado de mano. Tiene excelentes referencias de particulares y cartas comerciales. Es formal, honrado y muy trabajador. Puede viajar. Telf. F-7043.

119 COCINERAS y COCINEROS

UN EXPERTO COCINERO REPOStero asiático desea colocarse casa particular. Informan M-4748

SE OFRECE UN JOVEN CHINO COcinero repostero, sabe cocinar bien y cumplir con su obligación tiene referencias lleva tiempo en el país. Informan Telf. A-9600 por Antonio Li.

COCINERO ESPAÑOL DESEA COlocación en casa particular, cocina a varios estilos, no tiene pretensiones, es muy limpio y trabajador. Informan teléfono A-6450

SE OFRECE COCINERA MEDIANA edad para corta familia, ayuda algo a la limpieza, también se coloca de criada de mano, paguen viajes. Sabe trabajar y tiene referencias. A5-1431, pollería, de 18 a 20 pesos.

DESEA COLOCARSE UNA JOVEN española para cocinar y ayudar a la limpieza para un matrimonio solo, desea casa de moralidad, Teléfono: U-7084

SEÑORA ESPAÑOLA DESEA COLOcarse cocinera repostera. Teléfono FO-3301

SE OFRECEN

119 COCINERAS y COCINEROS

SE DESEA COLOCAR UNA ESPAñola de cocinera y repostera, con buenas referencias, no se coloca menos de 20 pesos. Teléfono F-3315

DESEA COLOCARSE MAESTRO COcinero español, joven, experto en cocina criolla, española y algo americana, repostería variada, muy limpio, económico, exclusivamente para casa particular. Buenas referencias. Teléfono M-1959

SE OFRECE PARA COLOCARSE UN maestro cocinero y repostero de color, conoce bien su oficio lo mismo a la criolla que a la española o a la americana. Especialidad en pavo relleno, muy honrado y limpio, con muy buenas referencias. Teléfono: M-4803

SE DESEA COLOCAR UNA JOVEN española para cocinar y limpiar corta familia, o limpiar solo. Llamar al teléfono F-6084 preguntar por María.

DESEA COLOCARSE UNA INGLEsa de cocinera, tiene buenas referencias. Llamar Dora, teléfono F-6169 Línea 147 esquina a 22

SE OFRECE UN JOVEN COCINERO cubano, repostero, conoce bien el oficio y platos extranjeros. Tiene referencias. Telf. A-9613 Alberto.

DESEA COLOCARSE UNA COCINEra morena de 46 años de edad de cocinera o lavandera. Informan Telf X2235, I-7452 Benavides 45, Luyanó

SE DESEA COLOCAR UN COCINEro, cocina a la española a la criolla y a la francesa, teléfono F-6288, tiene quien lo garantice.

SE OFRECE UNA MUCHACHA DE color, para cocinar, sabe cumplir con su obligación, tiene buenas referencias. Informes Telf. FO-2678

SE DESEA COLOCAR UNA SEÑOra para cocinar, entiende algo de repostería, no duerme en la colocación. F-4488

SE OFRECE UNA JOVEN DE COlor para cocinar, entiende la repostería. Salgo fuera, tengo referencias. Telf. F-6256

SE OFRECE ESPAÑOLA MEDIANA edad para cocinar, sabe cumplir con su obligación. X-1030

SE OFRECE ESPAÑOLA COCINERA y repostera, tiene referencias. Teléfono U-5470.

DESEA COLOCARSE UNA SEÑORA de 40 años para cocinar exclusivamente. Marquez No. 4 habitación 9.

MAESTRO COCINERO REPOSTERO del país desea colocarse en casa particular o comercio, buenas referencias. X-2985

DESEA COLOCARSE UN MAESTRO cocinera y repostero de color, en casa particular. Cocina sólo para familias preeminentes y de buen gusto. si no es no llame, tiene recomendaciones. Llame teléfono F-2088, por José.

COMPETENTE COCINERA ESPAÑOla con referencias desea colocarse, va a finca, sale interior, quiere buen sueldo. Teléfono M-6555.

SE DESEA COLOCAR UNA ESPAÑOla para cocinar y ayudar a la limpieza; tiene referencias. Teléf. I-5580.

SE OFRECE UNA BUENA COCINEra, con muy buena sazón, para cocinar solo, o cocinar y limpiar. Tiene referencias y duerme en el acomodo o fuera. Informes: M-1149.

SE DESEA COLOCAR UNA SEÑORA joven inglesa, para cocinar; duerme en la colocación o fuera; sabe bien su obligación; tiene buenas referencias; sueldo, $15. Llame FO-7231.

SE DESEA COLOCAR UNA COCINEra española de mediana edad, cocina a la criolla y a la americana; duerme en la colocación. En la misma una muchacha de cuartos, sabe coser y cortar. Teléfono F-6203.

SE DESEA COLOCAR UN BUEN COcinero y repostero, joven chino, en casa particular; cocina criolla, española y americana; sabe pastelería y repostería fina; buena sazón; muy limpio; tiene buenas referencias. Informan M-5025.

SE OFRECE SEÑORA ESPAÑOLA para cocinar solo, duerme fuera. A-0515.

SE DESEA COLOCAR UNA COCINEra española, duerme fuera; también lava en su casa o fuera; tiene referencias. F-3164.

SE COLOCA ESPAÑOLA PARA COcinar, es limpia y cocina bien, o para atender un matrimonoi en todos los quehaceres de la casa, para el Vedado; no duerme en la colocación. F-9774

SE OFRECE JOVEN BLANCA, COCInar y limpiar, para corta familia; buenas referencias; 18 pesos. Teléfono F-3053, Vedado.

SE DESEA COLOCAR UN MUCHAcho honrado y trabajador; tiene referencias; para cocinar o para criado, sale afuera. F-3164.

DESEA COLOCARSE JOVEN ESPAñola para cocinar solo o cocinar y limpiar para matrimonio, en casa de moralidad; igual duerme fuera; tiene referencias. M-5678.

SE DESEA COLOCAR UNA BUENA cocinrea repostera, española, para cocinar y limpiar con una jovencita, para ayudar a los quehaceres; se colocan juntas, no menos de 20 pesos. A-8060.

SE OFRECE SRA. ESPAÑOLA PARA cocinar; sabe hacer plaza, no hace repostería y tiene referencias; sueldo: 15 pesos y si es lejos, los viajes; no duerme fuera. Esquina de Toyo. Teléfonos I-6888 I-6988.

DESEA COLOCARSE UNA COCINEra de color, entiende de plaza y repostería o para criada o manejar solamente, con referencias. Informan Teléfono F-7261.

SE DESEA COLOCAR UN BUEN
maestro cocinero y repostero, joven, chino. Cocina a la criolla, española y francesa, muy limpio y sabe cumplir con su obligación. Tiene recomendaciones y desea casa particular. Telf. U-2902.

SE DESEA COLOCAR UN BUEN
maestro cocinero y repostero, joven, chino, cocina a la criolla, española y francesa. Tiene buenas recomendaciones, sabe cumplir con su obligación y sale al campo. Telf. A-6530. Manuel Che.

DESEA COLOCARSE UNA BUENA cocinera y repostera, tiene buenas referencias, gana 20 pesos, hace plaza no duerme en la colocación. Informan calle G 126 entre 13 y 15 Vedado, teléfono F-3306

COCINERA ESPAÑOL DESEA COLOcación en casa particular, cocina a varios estilos, no tiene pretensiones es muy limpio y trabajador. Informan teléfono A-6450

SE DESEA COLOCAR UNA BUENA cocinera de color, para matrimonio o corta familia, entiende de repostería, sueldo: 15 pesos teléfono M-1913

SE DESEA COLOCAR UNA ESPAñola, buena cocinera y repostera, de verdadero oficio. Es sola y tiene recomendaciones de donde trabajó. Sueldo no menos de $20.00. Telf. M-2183.

UN JOVEN INGLES DESEA COLOcarse de cocinero y repostero con muy buena recomendación, cumplidor y sin pretensiones; también se coloca de sirviente, muy limpio. Tel. I-6090.

DESEA COLOCARSE UNA SRA. DE color, para cocinar solo, dormir fuera, tiene referencias; sueldo 12 pesos en adelante, lo mismo para lavar en casa particular. no lava driles. Llame al Teléfono F-6248.

SE DESEA COLOCAR UN COCINEro repostero, sale a las afueras, tiene buenas referencias. Teléf. I-7763.

SE OFRECE EXCELENTE COCINEra española, solo cocinar; sale de la Habana; otra criada fina, sabe coser algo y lavar muy bien. Referencias inmejorables. M-7122.

SE OFRECEN

119 COCINERAS y COCINEROS

GENERAL COCINERA REPOSTERA española, desea colocarse en casa de moralidad, no menos de 20 pesos; solo para la cocina. Informes en el teléfono F-6150.

SE DESEA COLOCAR UNA SEÑORA de mediana edad, de color, solamente para la cocina. Es muy limpia y cocina muy bien. Menos de 15 pesos, no llame. Telf. M-5533.

SE DESEA COLOCAR UNA SEÑOra española, de mediana edad, de cocinera en casa particular. Tiene referencias de buenas familias. Infor-

COCINERO ESPAÑOL DESEA COLOcarse para casa de huéspedes, casa particular u hotel; sabe cocinar españolya, criolla y americana. Especialidad en repostería. Teléfono M-4628. Tiene buenas referencias.

DESEA COLOCARSE UNA BUENA cocinera, tiene referencias de las casas que trabajó; hace algo de limpieza y de buen carácter. M-3339.

DESEA COLOCARSE COCINERO ESpañol en casa particular, comercio; cocina española y criolla, repostería; con referencias; salgo al interior. Dirección: Amistad 120 (Tintorería). Teléfono A-0515.

SE DESEA COLOCAR UNA SEÑORA española para cocinar si es corta familia; para cocinar y limpiar; sabe cumplir con su obligación; no duerme en la colocación; desea ganar buen sueldo; tiene referencias. Teléfono: F-3805.

DESEA COLOCARSE UNA JOVEN de color, para cocinar o limpiar, no se coloca menos 12 pesos. Teléfono: F-6234.

SE DESEA COLOCAR UNA SEÑOra española, de cocinera repostera. Tiene buenas referencias y lleva tiempo en el país. Telf. F-6775.

SE OFRECE SOLO PARA LA COCIna, una cocinera y repostera madrileña. Cocina criolla, española y toda clase de platos finos. Es limpia, dispuesta y tienen referencias. Salud 8, altos, esquina Rayo.

DESEA COLOCARSE BUEN CRIADO de mano, jovene spañol, muy trabajador y humilde en todo su cumplimiento. Sabe cumplir bien con su obligación y tiene muy buenas recomendaciones de donde ha trabajado. Sabe servir muy bien la mesa a la rusa y ha estado con muy buenas familias. Es muy práctico en todo su esmerado servicio. Informes: Telf. A-9775.

120 MANEJADORAS

SE OFRECE JOVEN CUBANA, DE 20 años, para manejadora, tiene referencias. Informes: Narciso López No. 5, altos. M-4687.

UNA JOVEN INGLESA DESEA COlocarse de manejadora para niños con muy buena recomendación. F-4855.

DESEA COLOCARSE UNA JOVEN para manejadora o cuartos, tiene buenas referencias. F-2545.

SE DESEA COLOCAR UNA MANEjadora inglesa, tiene referencias; sale a los repartos. F-3164. Paseo, 8 entre 7 y 5, Vedado.

DESEA COLOCARSE UNA JOVEN de color para manejar o limpiar y lavar algo, pretendo $15; tengo buenas referencias. Teléfono M-8804.

SE DESEA COLOCAR UNA MUCHAcha de manejadora o criada de manos. Teléfono U-5507.

123 COSTURERAS y MODISTAS

MODISTA. COSE POR FIGURIN TOdo lo que deseen, va a casas particulares en el Vedado y Almendares si lo desean. Calle 28 entre 25 y 27 Telf. F-6454

124 LAVANDERAS

SE DESEA COLOCAR UNA SEÑORA inglesa para lavar, cocinar o criada de mano con familia americana. Llame a Sara. FO-3368

125 CHOFERES

UN JAPONES DESEA COLOCARSE para chofer. Informan teléfono M-4258

SE DESEA COLOCAR UN CHOFFER de color en casa particular, y no tiene pretensiones, tiene buenas referencias. Telf. F-6050

DESEA COLOCARSE UN BUEN chauffeur, experto en toda clase de máquinas y mecánica, sin pretensiones, y con esmeradas referencias de buenas casas. Teléfono M-1959

DESEA COLOCARSE UN CHOFFER con referencias, sin pretensiones. Telf. FO-1077

SE DESEA COLOCAR UN BUEN Chauffeur español experto en toda clase de máquinas y mecánica. Tiene esmeradas referencias de buenas casas y sin pretensiones. Teléfono: F-6178

SE OFRECE CHAUFFEUR ESPAñol para casa particular o comercio, experto en toda clase de automóviles. Informes Telf. M-4545

SE OFRECE CHAUFFEUR DE COlor para casa particular o camión; tiene referencias de las casas donde trabajó. Informes Garage «Auto Club» Calzada esquina 2. Teléfono F-4343.

CHAUFFEUR ESPAÑOL CON 12 años de práctica se ofrece para casa particular honorable, tiene recomendaciones. Teléfono F-2332

OFRECESE BUEN CHAUFFEUR del país pardo, con inmejorables referencias, práctico en el manejo con 20 años de experiencia, trabaja cualquier clase de caro, Informan teléfono FO-1077

SE DESEA COLOCAR UN CHOFER español, en casa particular o comercio. Es serio y cumplidor, Tiene buenas referencias. Telf. FO-1077.

SE DESEA COLOCAR UN JOVEN
español, de chofer en casa particular, con diez años de práctica. Tiene buenas referencias. Telf. FO-7463.

126 JARDINEROS

SE DESEA COLOCAR EXPERTO UN Japonés para jardinero, sabe injertar casa particular o finca en la colocación Informes teléfono M-4258

EXPERTO JARDINERO JAPONES, desea colocarse, por horas. Teléfono A-9814

SE DESEA COLOCAR EXPERTO UN japonés para jardinero. si sabe injertar, casa particular o finca en la colocación. Informes: Telf. M-4258

UNA LAVANDERA DESEA ROPA, para lavar en su casa. Tiene referencias. Telf. F-6760. Tiene el teléfono en su casa.

UN JOVEN INGLES DESEA COLOcarse de jardinero, pinche, sirviente de manos o fregador de máquinas; cumplidor de su obligación y sin pretensiones, con muy buenas recomendaciones. F-4855.

129 OFICINISTAS

DESEA COLOCARSE UNA JOVEN experta mecanógrafa, para oficina o casa comercial, sin pretensiones; o para dependienta, telefonista, consultorio. Tiene buena presencia y referencias. Teléfono M-1959

SE DESEA COLOCAR UN JOVEN que habla inglés para dependiente u otro trabajo. Carlos Valdivia, Salud 68, bajos: I-6487.

JOVEN NATIVO, BLANCO, 22 AÑOS, inmejorables referencias, solicita empleo en oficina, comercio, industria o casa particular. Informan: FO-2530.

SE DESEA COLOCAR UNA MECANOgrafa sin pretensiones; también para ama de llaves, en hotel, etc., etc. F-3164.

121 OFERTAS VARIAS

SE OFRECE UN ESPAÑOL MEDIAna edad para portero o limpieza con buenas recomendacoines. Tel. M-1047.

SE ATRIBUYE A LA DESACERTADA POLITICA DEL FRENTE POPULAR FRANCES Y A LAS PROPAGANDAS COMUNISTAS LA GRAVE SITUACION REINANTE EN LA ZONA DE MARRUECOS

Inglaterra no parece dispuesta a reprimir al Japón por la fuerza

La tensión europea la inclinaría a evitar la sanción de medidas militares en el Extremo Oriente.- Se temen las posibles represalias japonesas contra terceras naciones

por SIR ARTHUR WALLACE

(N. de la R.—El autor de este artículo, uno de los más destacados comentaristas británicos, ha sido, durante varios años, jefe del servicio de prensa del Foreign Office. Entre sus libros figuran: «Aspectos de la Política Externa Británica», «Las Fronteras de Inglaterra» y otros).

LONDRES, noviembre 1º—La Gran Bretaña propiciará, en la próxima reunión de las Nueve Potencias, que se celebrará en Bruselas, la adopción de medidas de persuasión más bien que de fuerza, como medio de detener las hostilidades en el Extremo Oriente.

La actitud japonesa será motivo, probablemente, de que las delegaciones de determinados países exijan la adopción de sanciones económicas; pero es improbable que las instrucciones dadas al ministro británico de Negocios Extranjeros, señor Anthony Eden, le permitan auspiciar tales medidas. Se espera, por el contrario, que la delegación británica propondrá la mediación como el factor más práctico al efecto.

No se debe esto a que exista en Inglaterra el ánimo de no conceder la debida importancia a la gravedad del actual problema chino. Menos aún se debe a que exista simpatía alguna hacia el Japón. La opinión pro japonesa de Inglaterra, que impidió la colaboración anglo-norteamericana durante la crisis de Manchuria, ha desaparecido, en parte debido a la destrucción por Tokio del tratado de limitación de armamentos navales de Washington, y en parte a la agresión actual.

La actitud británica responde a las exigencias de la situación europea, y no ha variado desde que los japoneses iniciaron su ofensiva durante el verano pasado. Se basa ella en la creencia de que la dispersión de fuerzas es contraproducente.

El temor europeo

El gran peligro del momento es el estallido de otra conflagración mundial en Europa. Por eso Inglaterra estima que es su deber, tanto en propia defensa cuanto en defensa de los intereses mundiales, concentrar sus esfuerzos en la prevención de la guerra en el Viejo Continente; además, se conceptúa que la diplomacia no apoyada por la fuerza ha dejado de producir frutos en estos tiempos de agresiones ilegales.

Los partidarios del señor Eden explican su fracaso a raíz de las sanciones adoptadas en el caso de Etiopía, y también, parcialmente, en el caso de la no intervención en España, diciendo que las cosas habrían sido diferentes si el rearme británico hubiera llegado, en 1935 y 1936, al nivel a que llegarán en 1938. Ahora que el rearme británico acusa netos progresos, este sector estima que si Inglaterra quiere ser un factor propicio a la paz europea, deberá concentrar sus fuerzas en Europa.

Del mismo modo, se expresa aquí que cualquier medida coercitiva dirigida contra el Japón, ya sean sanciones u otros procedimientos de índole análoga, sería inútil, a menos de ser apoyada por la fuerza militar. Los peritos británicos que han estado preparando los planes para la conferencia de Bruselas, han hecho un estudio minucioso de la factibilidad de aplicar una presión económica contra el Japón. Es obvio que esta nación es sumamente vulnerable en ese respecto, y que un embargo petrolero podría poner fin a las actividades niponas en China. Pero una cosa es proponer sanciones y otra es aplicarlas.

Cuanto mayor fuera el efecto de las sanciones en el Japón, mayores serían las probabilidades de que Tokío respondiera con actos de fuerza. Aunque no atacara abiertamente los intereses británicos y norteamericanos en el Extremo Oriente, quedaría en pie la cuestión de la seguridad de otras naciones más débiles que participarían en las sanciones. Los japoneses, por ejemplo, podrían tratar de apoderarse de las posesiones, ricas en petróleo y goma, que tiene Holanda en zonas asiáticas. ¿Estarían dispuestos los Estados Unidos e Inglaterra, dueños de las dos flotas de guerra más poderosas, a pelear en defensa de Holanda y tal vez también de otras pequeñas naciones?

El quid del problema

Tal sería, según la opinión inglesa, la forma final que tomaría el problema: ¿estarían o no estarían esas dos potencias dispuestas a recurrir a las armas en defensa de la integridad de China? Por las razones enunciadas más arriba, Inglaterra responde negativamente.

Londres estaría, naturalmente, dispuesto a apoyar a Washington si éste adoptara una política coercitiva y quisiera encargarse de la lucha. Pero no se cree que la opinión pública norteamericana esté más dispuesta que la inglesa a aprobar una guerra destinada a salvar a la China del Japón.

De ahí la predicción de que la Conferencia de Bruselas se limitará a hacer un esfuerzo tendiente a la mediación. Con esto no quiere decirse que exista mucho optimismo sobre que dicha mediación llegue a convertirse en realidad; aún más, se teme que la Sociedad de las Naciones, al proponer la Conferencia en una fecha tan cercana, haya procedido prematuramente.

Tarde o temprano el Japón se declarará dispuesto a aceptar una mediación. No obstante sus recientes éxitos, distan mucho aún de haber derrotado al Gobierno de Chiang Kai Shek, y más todavía de dominar a China, objetivo éste que se atribuye en Inglaterra a los militaristas nipones.

Se sabe que los japoneses no están en condiciones de soportar una guerra de gran duración. Por eso Londres no abandona la esperanza de que al final de cuentas el Japón se muestre dispuesto a que le saquen de encima el problema chino, del mismo modo que Teodoro Roosevelt, al intervenir como mediador, le permitió aprovecharse de las ventajas obtenidas a raíz de su victoria sobre Rusia, a principios del siglo actual, en circunstancias en que la presión económica le estaba resultando inaguantable.

Empero, aunque estuviera el Japón dispuesto a aplazar por el momento la consecución de sus proyectos, ¿consentiría en hacerlo a petición de una Conferencia iniciada por Ginebra, a la que Tokío ha boycoteado desde que ocurrió el incidente de Manchuria?

Ni existe tampoco seguridad alguna de que los chinos se hallen dispuestos a aceptar una mediación. Según informes llegados a Londres, la presión nipona ha consolidado el país invadido en forma notable. Hasta las mismas zonas «rojas» del centro parecen entregadas a la tarea, no de fomentar el comunismo, sino de colaborar con Nanking contra los invasores. Por todo esto, la Conferencia

HITLER REVOCARA LAS CLAUSULAS DEL TRATADO DE VERSALLES POR EL QUE SE CONCEDIO A LAS NACIONES VICTORIOSAS LAS COLONIAS ALEMANAS

Creen en Berlín que esta semana se firmará la unión de Italia al pacto germano-nipón contra el "Comitern"

Se anuncia en Berlín la constitución de una entidad de Derecho que habrá de acumular las cuestiones jurídicas italo-germanas, presentándolas al mundo en forma común

BERLIN, noviembre 2. (AP.) —En los círculos oficiales alemanes se admite que Italia se dispone a unirse al pacto germano-japonés contra el Comitern firmado en Berlín el 25 de Noviembre de 1936.

Dícese que probablemente en Roma se firme el sábado próximo el nuevo documento, en virtud del cual Italia entra a formar parte del pacto contra los bolshevikis.

Los funcionarios alemanes dicen que Danzig, aunque adopte la bandera nazi alemana, seguirá como ciudad independiente

BERLIN, noviembre 2. (AP.)—Los funcionarios alemanes sostenían esta noche que la Ciudad Libre de Danzing seguirá siendo una entidad separada a pesar de las predicciones de su jefe nazi de que «pronto llegará el tiempo en que la bandera de Tercer Reich también será la bandera de la Ciudad de Danzig.»

La predicción, hecha anoche por el líder de distrito Albert Forster, se considera en los centros oficiales alemanes como «una frase retórica».

La impresión que existe en los círculos extranjeros es, sin embargo, que la declaración de Forster ha sido un balón de prueba.

La ciudad de Danzig, puerto del Báltico, fué parte de Rusia antes de la guerra mundial. Quedó convertida en Ciudad Libre bajo la protección de la Liga de las Naciones en 1920.

Un representante del ministerio de Estado dijo que Forster realmente había querido decir lo siguiente:

«De la misma manera que el partido nazi en Alemania al asumir el poder convirtió su bandera de partido en emblema nacional, los nazis de Danzig, ahora que controlan el pequeño estado libre, también convertirán su bandera de partido en emblema del estado.»

Aseguró que «en manera alguna puede deducirse de las palabras de Forster que Danzig se unirá al Reich cuando el pueblo de Danzig adopte nuestra bandera como la suya.»

El discurso de Forster ha sido causa de que se hagan investigaciones diplomáticas extraoficiales acerca de si los ciudadanos de Danzig «quedarán sujetos a la ley del servicio militar obligatorio y a quien tendrán que servir.»

Los observadores creen que la promulgación de las leyes mencionadas por el líder Danzig colocarían la ciudad bajo el control de Hitler aun cuando la Ciudad Libre continuara «independiente».

Comunidad de ideales jurídicos entre Italia y Alemania

BERLIN, noviembre 2. (Havas). — Se anuncia la iniciación de una acción jurídica entre los gobiernos de Italia y Alemania, a base de la iniciativa ya establecida por el doctor Frank, ministro de Justicia del III Reich y su colega italiano, Solmi.

En la Academia Nacional Alemana de Derecho se ha procedido a la celebración de un acto, al cual concurrieron el embajador de Italia, Attolico, y otras personalidades italianas y alemanas.

El Dr. Franck, hablando en relación con estos particulares, dijo que lo mismo que Alemania había obrado en favor de Italia cuando le fueran aplicadas las sanciones, ahora Italia se coloca al lado del III Reich, en las reivindicaciones coloniales. También dijo que en derecho el ideal fascista y el ideal nacional-socialista son idénticos, son idénticos, máxime cuando para Italia y Alemaina hay el mismo derecho fundamental, en todas las actvidades de la vida.

Se anuncia la formación de una entidad de derecho que habrá de acumular las cuestiones jurídicas italo-alemanas, presentándolas ante el mundo en una forma común.

Hitler revocará las cláusulas del pacto de Versailles relativas a las colonias

PARIS, noviembre 2. (Havas.) —El famoso comentarista, «Pertinax», dice en «L-Echo de París» que próximamente el Fuehrer Hitler procederá a declarar que «no reconoce más validez a los artículos 119 y 127 del tratado de Versailles, que concedió a las potencias victoriosas la posesión de las colonias alemanas.

Así, el Fuehrer impugnará los fundamentos del sistema de mandatos, por el cual la Gran Bretaña y Francia entraron en posesión de las dependencias ultramarinas del Imperio Alemán.

La adhesión italiana es un hecho

ROMA, octubre 2. (The N. Y. Herald Tribune).— Los círculos autorizados manifestaron esta noche que «nada tenían que decir» en cuanto al informe de que Italia ha de unirse pronto al pacto anticomunista nipón-alemán. Esto equivale a admitir la veracidad de los informes que emanaron de Tokío.

Desde hace tiempo ha sido la creencia aquí que Alemania ha estado induciendo a Italia a que se adhiriera al pacto y muchos observadores ven en la reciente visita de Joachin von Ribbentrop prueba de esto. Las autoridades han estado muy renuentes a revelar noticia alguna sobre las negociaciones y han dado la impresión que este asunto no se tratará hasta que la conferencia de las nueve potencias haya terminado

LOS PERIODISTAS DE ROMA CENSURAN LA EXPULSION DE UN COMPAÑERO DE TUNEZ

ROMA, noviembre 2. (SP.)— El Sindicato Fascista de periodistas ha condenado la expulsión del periodista Daniele Occhipinti por las autoridades francesas de Túnez, calificándola de «un acto que sobrepasa a los de los regímenes más reaccionarios del pasado.»

Al mismo tiempo el Sindicato rinde grandes elogios a Occhipinti por la labor periodística realizada en pro del italianismo y de la civilización en el territorio africano sometido a Francia.»

de Bruselas no ha despertado mayores esperanzas en Londres.—(Derechos reservados al DIARIO DE LA MARINA por «North American Newspaper Alliance»).

TAMBIEN AUSTRALIA SE PREPARA

A pesar de encontrarse muy lejos de las zonas de los actuales conflictos guerreros, Australia se prepara también para cualquier contingencia y usa estos pode rosos tractores que abundan en sus fértiles campos, para el traslado de modernas y potentes piezas de artillería. (Foto Acme-Editors Press).

DIEZ MIL SOLDADOS NIPONES CRUZARON EL RIO SOOCHOW

Schacht y Goering hacen las paces y aquél no renuncia

La reconciliación entre ambos ministros se logró por el deseo expreso del Fuehrer A. Hitler

BERLIN, noviembre 2. (HT).—El doctor Hjalmar Schacht, presidente del Reichsbank, quien en octubre 27 anunció públicamente que había renunciado su cargo de ministro de Economía por no estar de acuerdo con la manera en que se desenvolvía el plan cuatrienal, hizo las paces con Herman Goering ayer, y convino en retirar su renuncia, según se supo hoy de fuente de absoluta responsabilidad.

La reconciliación entre Schacht y Goering fué lograda después de una larga conferencia entre los dos hombres, obedeciendo a los deseos explícitos de Hitler, quien durante dos semanas había aplazado su decisión final sobre el cambio en el ministerio de Economía, esperando que el doctor Schacht cambiara de parecer Después de demostrar gran renuencia para resumir su puesto de ministro de Economía, no obstante los alegatos personales de Hitler, Schacht llegó por fin a un compromiso con Goering.

Se tiene entendido que Goering, que es comisario del plan cuatrienal, le hizo algunas concesiones al doctor Schacht. La naturaleza exacta de este acuerdo no se conoce y es improbable que se sepa; pero sí es seguro que Goering quedará a cargo de guiar el plan cuatrienal, mientras que Schacht estará encargado de la economía interna.

El XX aniversario de la declaración hecha por Balfour

Desmienten la noticia de revuelta en Transjordania contra el emir Abdulah

JERUSALEN, noviembre 2. (Havas.) — La población hebrea de esta ciudad celebró en el día de hoy el XX Aniversario de la declaración Balfour; los edificios públicos fueron engalanados, y se pusieron banderas y colgaduras en las edificios sionistas. Sin embargo, los árabes izaron banderas negras en señal de protesta.

Se cometieron muchos atentatios, principalmente en Tulkarem contra un autobús en el cual viajaban hebreos.

La ciudad de Nablús fué ocupada por la policía, con el fin de evitar altercados.

Fué detenido Darura Nashashibi sobrino de Darura Nashashibi, que, contra los demás miembros de su familia se ha colocado en actitud hostil al gobierno.

No se ha producido la revuelta en Transjordania

JERUSALEN, noviembre 2. (Havas.) — Se han desmentido oficialmente las noticias circulantes de que había estallado una revuelta en el Transjordán contra el emir Abdulah.

En los centros oficiales, al contrario, se insiste en decir que el príncipe transjordano está recibiendo testimonios de afecto de parte de la población, al ser inaugurada la Asamblea Legislativa de ese estado en Amman.

La política del Emir recibe apoyo resuelto a la agrupación «Fraternidad de la Transjordania», que acaba de constituírse, bajo la dirección de los principales emires del país.

UN MIEMBRO DE LA POLICIA DE ALEMANIA ACUSADO DE ESPIONAJE SE HA SUICIDADO

BERNA, noviembre 2. (Havas.)— Se ha anunciado que en la prisión de Saint Gall se ha suicidado el alemán Richard Frank, en quien, según las averiguaciones de la policía, recaían importantísimas acusaciones por espionaje. Se sabe que Frank era agente de la Gestapo, o policía secreta alemana. Aquí, mantenía estrecha vigilancia sobre los desterrados políticos, por cuenta de la dirección de seguridad nazi.

En Checoeslovaquia mantuvo vigilancia sobre los alemanes concurrentes al Congreso Bíblico.

Cinco presidentes de universidades piden a la Conferencia medidas con el fin de evitar nuevas agresiones

La Misión Episcopal Metodista Americana envió también, con otras varias, una protesta contra los proyectos del militarismo nipón. Página de gloria de un batallón chino

SHANGHAI, noviembre 2. (AP.) Los japoneses han forzado la lucha por la posesión de Hung Jao a pesar de la lluvia, intentando cruzar el río Soochow y realizar un movimiento envolvente en Shanghai.

Los chinos niegan las afirmaciones japonesas de que diez mil soldados nipones han llegado a la margen sur del río, al oeste del Establecimiento Internacional, protegidos por fuego de ametralladoras y de artillería.

Docenas de americanos y otros extranjeros residentes en el elegante Country Club de Hung Jao así como en las residencias de los suburbios se encuentran en constante peligro a causa de los proyectiles que caen en esa área procedentes de las baterías japonesas de la margen norte del Soochow.

En víspera de la conferencia de Bruselas que buscará una fórmula para terminar con el conflicto chino-japonés, cinco presidentes de universidades telegrafiaron a la conferencia lo siguiente:

«Adóptense medidas efectivas para impedir nuevas agresiones japonesas en China.»

El telegrama recomienda a los delegados que «castiguen al Japón por haber violado el derecho internacional y los convenios, destruyendo deliberadamente varias docenas de universidades, colegios, escuelas y organizaciones culturales.»

También la Misión Episcopal Metodista americana ha enviado una apelación, que suscriben la Iglesia Bautista del Norte, la Iglesia canadiense unida, la sociedad inglesa de amigos y la sociedad de la iglesia misionera inglesa. Dice así:

«Les recomendamos que apelen a lo mejor del pueblo japonés para que impida que los militaristas realicen agresiones que amenazan a la civilización china, destruyendo los centros culturales para impedir la regeneración de China.»

Los japoneses no han llevado aun a cabo sus repetidas amenazas de bombardear a Nantao, barrio chino al sur de la Concesión Francesa de Shanghai. La evacuación de los nativos en gran escala ha aumentado en los últimos días debido a que el fuego de los buques de guerra japoneses ha hundido a varios juncos en el Whangpoo entre la Concesión Francesa y el Arsenal de Kiang Wan.

PAGINA DE GLORIA DEL «BATALLON DE LA MUERTE»
(Por Mme Chang Kai Shek)

NANKING, noviembre 2. (The N. Y. Herald Tribune.)—Mientras escribo tengo extendido sobre mi mesa un mensaje destinado a ser uno de los documentos más importantes en la historia china. Es de esos inspirados defensores del almacén de Chapei a quien hemos llamado del «batallón de la muerte». El mensaje que el valiente coronel Hsieh Ching Yuan despachó al generalísimo Chiang Kai Shek durante la defensa. Dice: «A menos que el destino no lo ordene de otra manera no tendremos el honor de volver a ver otra vez a Su Excelencia, pero en nombre mío y de mis hombres, le pido a usted que comunique al pueblo de China que somos hoy los hombres más felices de toda China, pues se nos ha conferido el honor y el privilegio de demostrarles a nuestros enemigos el espíritu verdadero que anima a China contra los invasores de nuestra amada tierra.

Le pedimos a Su Excelencia que le haga llegar al comandante en jefe de las fuerzas británicas en la Zona Internacional nuestra más honda admiración por su ayuda e inspiración en nuestra vía crucis.

Seguros estamos que de ser las fuerzas británicas las que estuvieran en nuestro lugar ellas estarían igualmente dispuestas a morir por su país.

Por la causa de nuestro generalísimo y Su Excelencia, humildemente ofrecemos nuestras vidas.»

Grande es mi regocijo y agradecimiento que estos valerosos hombres lograron probar su valor y vivir a través de su terrible prueba debido a la intervención de mi esposo que no quiso sacrificar vidas de hombres tan abnegados. De labios de un participante en la batalla puede ofrecer ahora el relato de este incidente histórico.

«El jueves pasado quinientos de nosotros nos segregamos del grueso principal de las tropas chinas que se retiraban de Shanghai. Estábamos en la vecindad del almacén de Chapei, que previamente se había utilizado como depósito de municiones y material. Decidimos resistir el avance japonés. Entramos rápidamente en el almacén y comenzamos a construir barricadas con aspilleras para ametralladoras. Rápidamente el coronen Hsieh Ching Yuan nos envió a nuestras respectivas posiciones.

En las primeras horas del jueves por la mañana observamos a los soldados japoneses avanzando cautelosamente por las calles hacia nosotros. Con nuestras ametralladoras abrimos fuego. Después de una pausa olas sucesivas de infantería japonesa nos atacaron. Durante el día y la noche éramos hostigados por francotiradores japoneses. Nuestras bajas eran insignificantes hasta que los japoneses abrieron fuego con artillería gruesa. Ocasionalmente recibíamos refuerzos de soldados chinos que lograban llegar vivos al almacén.

Mucho agradecimos la cooperación de las tropas inglesas que hicieron todo lo que estaba a su alcance para aliviar nuestros sufrimientos, enviándonos alimentos y material médico a gran riesgo para sus vidas.

Durante el viernes y sábado el fuego japonés se hizo muy intenso y el bombardeo era tan feroz que gruesos murallones comenzaron a desplomarse.

El sábado por la mañana las bombas incendiarias comenzaron a caer a nuestro alrededor. Rápidamente nuestra posición se estaba haciendo insostenible debido al calor, al humo y las llamas. Nos vimos obligados a evacuar parte del edificio, dejando un punto vulnerable en nuestra defensa.

La sed comenzaba a rendirnos.

El sábado por la tarde recibimos un mensaje del generalísimo ordenándonos evacuar el almacén e internarnos en la zona internacional. Esto era imposible durante el día. Decidimos retirarnos por la noche

Los reflectores japoneses hacían difícil la operación y nos atacaron con más ferocidad que nunca bajo el cortinaje de una fuerte «barrage».

A media noche hubo una calma y la evacuación comenzó, mientras parte de los defensores cubrían la retirada de sus compatriotas.»

El tratamiento que darán a los duques de Windsor en E.U.

El Jefe del Protocolo irá a Nueva York a fin de recibir a esa visita

WASHINGTON, noviembre 2. AP. El gobierno de los Estados Unidos se preparaba hoy para recibir al Duque de Windsor y a su esposa como lo ha hecho siempre tratándose de visitantes extranjeros distinguidos.

George T. Summerlin, jefe del protocolo del departamento de Estado, recibió órdenes personales del Presidente Roosevelt de ayudar a coordinar las entrevistas que los Duques de Windsor deseen hacer con los funcionarios del gobierno.

Summerlin irá a Nueva York para recibir a lo Windsor y acompañarles a Washintgon.

Los preparativos para la recepción re los Duques de Windsor en la Casa Blanca se han dejado por el momento a un lado hasta que el Presidente Roosevelt regrese de Hyde Park.

El Embajador británico Sir Ronald Lindsay y su esposa anunciaron que el 12 de Noviembre ofrecerán una comida a los Duques de Windsor después de su llegada en el «Bremen».

Se tiene entendido que el Duque saludará al pueblo americano por radio al día siguiente de su llegada a este país, según manifestaciones que hizo hoy su representante de prensa.

Está paralizada la navegación en dos estados americanos

Tres compañías solicitan permiso para utilizar las frecuencias de onda corta

HOUSTON, Texas, noviembre 2. (AP).—Toda la navegación en los puertos de Texas y en Lago Charles Louisiana, así como las actividades de dos buques de la Lykes Line, están paralizadas con motivo de la huelga de los obreros de muelle, que ha llevado al paro a 4,000 trabajadores.

Los obreros se declararon en huelga el domingo a medianoche reclamando la semana de 44 horas y un aumento del salario durante las horas extraordinarias.

Los vapores «Winston-Salem» y «Duquesne» de la Lykes, se encuentran detenidos en puerto porque los marineros se niegan a suministrar vapor para los winches de carga. Aunque los obreros afiliados al C. I. O. no están en huelga se negaron a proveer vapor por encontrarse dentro del área boicoteada por los trabajadores del puerto.

Tres compañías quieren utilizar frecuencias de onda corta

WASHINGTON, noviembre 2. (A. P).—La Comisión Federal de Comunicaciones estudia si los intereses comerciales o no comerciales deben controlar importantes frecuencias de onda corta del gobierno para trasmisiones dedicadas a los radio-escuchas latino-americanos.

La Comisión, después de una información que ha durado cuatro días, y en la cual recogió opiniones acerca de la controversia, anunció que dará a conocer su resolución dentro de tres semanas.

En el testimonio de hoy se trató de las tres solicitudes que se han hecho pidiendo cuatro de las frecuencias que tiene el gobierno y las cuales se concederán temporalmente a la World Wide Broadcasting Corporation, organización educacional y no comercial y la General Electric Company.

Disminuye el déficit en los E. U.

WASHIGTON, noviembre 2. (AP). La Secretaría del Tesoro hizo saber que en el primer trimestre de este año el déficit de los presupuestos nacionales será de $562.403.216.54 contra $937.496.214 el año pasado en el período correspondiente.

La inclusión de Italia en el pacto germano-nipón pondría en peligro el derecho de pesca japonés en Siberia

El Gobierno soviético ha enviado al del Japón un aviso contundente que encierra una abierta amenaza en aquel sentido, lo que agriará más las relaciones entre ambos

MOSCU, octubre 2. (The N. Y. Herald Tribune.) — (Por Joseph Barnes.) — Un contundente aviso se le ha dado al Japón de que cualquiera extensión del pacto germano-japonés anti Comintern para incluír a Italia pondría en peligro los derechos de pesca japoneses en aguas de Siberia.

El aviso apareció en el órgano del gobierno «Izvestia» en vísperas de la supuesta discusión por el consejo privado del Japón, del convenio con Italia y después que el gobierno nipón había tratado con la comisaría de Relaciones Exteriores rusa, la cuestión de reanudar el arrendamiento de la pesca.

Una situación casi idéntica surgió el año pasado cuando las largas negociaciones para la prorrogación del convenio de pesca de mil novecientos veinticcho, que había expirado el año pasado, fueron interrumpidas al anunciarse la firma del pacto germano-japonés anticomintern. La Unión Soviética entonces echó a un lado el texto ya redactado del nuevo convenio para tres años y sólo tres días antes que expirara el convennio le dió a los pescadores japoneses una prórroga de un año.

«Izvestia» dice hoy: «Esto no puede sino tener un efecto lógico sobre las relaciones soviet-japonesas. Los militares japoneses que aparentemente basan su política exterior en un plan estudiado, dirigido contra los propios intereses japoneses, deben darse cuenta que esta intensificación de su política agresiva tendrá resultados negativos en sus relaciones con la Unión Soviética.

Al tono vigoroso del aviso que se ha dado hoy al Japón no es sorprendente en vista del continua empeoramiento de las relaciones soviet-japoneses en los últimos meses. El más reciente de los incidentes fronterizos entre soldados rusos y japoneses ocurrido el domingo pasado y el periódico «B. Mongol Pravda» que llega a Moscú hoy, anuncia que dieciséis más fueron ejecutados por espionaje japonés en el ferrocarril de Siberia.

La posibilidad que Moscú tomara alguna acción en el problema de la pesca fué prevista en mayo pasado, cuando «Izvestia» publicó una carta de un ingeniero ruso dirigida al Comisario de Relaciones Litvinoff preguntándole por qué la Unión Soviética no explotaba la pesquería.

Litvinoff contestó diciendo que aunque el tratado de Portsmouth que dió fin a la guerra ruso-japonesa y el cual le dió los derechos de pesca al Japón, ya había sido violado de distintas maneras por la ocupación japonés del Manchukuo, la Unión Soviética «no había denunciado este tratado hasta ahora.»

UN NUEVO BANCO

CARACAS, Nov. 2 (AP).—El banco alemán de Antioquía ha abierto una nueva sucursal en esta capital, con 100,000 bolívares, aspirando a incrementar los negocios entre Alemania y Colombia y eVnezuela.

DERROTADO EN DETROIT EL CANDIDATO APOYADO POR ORGANIZACION INDUSTRIAL

DETROIT, noviembre 2. (AP.)—Patrick H. O-Brien, que había presentado su candidatura para Alcalde con el apoyo del Comité para la organización industrial, admitió esta noche que había sido derrotado por Richard W. Reading, que contaba con el apoyo de la Federación Americana del Trabajo.

La agitación de los árabes bajo el mandato francés es enteramente igual a la que se desarrolla en Palestina

El descontento sembrado en el país por los agitadores comunistas y el fracaso de las leyes dictadas por el Gobierno del Frente Popular han creado una situación que se estima muy grave

NAPOLES, octubre 2. (The N. Y. Herald Tribune.)—A menos que se posponga el proceso por consideraciones públicas, hoy comenzará el juicio oral en Argel de un tal Messali, líder del partido nacionalista argeliano. Desde su detención, hace un mes, por incitar motines, la cárcel en la cual está confinado ha sido escena de demostraciones periódicas por sus partidarios. Durante una de estas demostraciones se llegó a tal violencia que la «garde mobile» fué llamada entablándose una batalla en la calle con las resultantes bajas.

Messali es uno de tantos agitadores árabes arrestados recientemente en el norte del Africa francesa. Los disturbios en Argelia han sido de menos gravedad que los de Marruecos y Tunicia. La semana pasada las tropas francesas tuvieron que reforzar la policía para aplacar los motines en Fez, Puerto Lyautey, Casablanca y otros pueblos marroquíes. En un solo día en Fez fueron detenidos trescentos alborotadores.

Esta intranquilidad, cada vez más intensa, no significa un vasto complot como creen muchos observadores sobre el terreno, ni aun un fuerte movimiento pan-árabe o pan-islámico.

El sueño de unidad árabe que inflama a los fieles congregados en las mezquitas para escuchar los discursos políticos, se quebranta ante las ambiciones rivales de los oradores y las divisiones de las tribus haciendo imposible toda cohesión efectiva en el mundo árabe.

La erupción de nacionalismo árabe es más un contagio que un movimiento dirigido e indica que las autointoxicaciones de las naciones europeas han infectado el continente vecino.

Sin embargo la situación es grave y los disturbios en territorio francés iluminan los disturbios que están ocurriendo en otras partes Una breve estadía en un puerto como Argel revela que la agitación entre los árabes bajo el control francés, no es ni menos violenta ni menos generalizada que la de Palestina.

El nacionalismo árabe asume forma de antisionismo en la tierra santa, en donde ha sido agravado por la intensa colonización de los judíos y la proposición británica de partición.

El factor agravante en las colonias francesas, según testimonio de residentes franceses, es la política del gobierno popular francés.

Este es particularmente el caso de Argelia, que difiere del de Marruecos y Tunisia en que es un conglomerado de estados políticos franceses en lugar de un protectorado bajo el gobierno nominal de un sultán o rey.

La población indígena argeliana, que comprende las seis séptimas partes del total ha sido perturbada por los lemas y promesas de la campaña electoral francesa. La depresión económica, intensificada por tres años de sequía, los efectos de la depreciación del franco y el fracaso del frente popular, mediante sus leyes sociales, a mejorar las condiciones de vida, han fertilizado el terreno para la propaganda comunista. Los comerciantes franceses que el corresponsal entrevistó se están quejando amargamente de que los agitadores franceses, representando al gobierno en el poder, incitan a los indígenas para que se libren del yugo francés.

El alcalde Roziers, de Argel, que, durante treinta años ha sido administrador colonial y amigo de los árabes, acusa a estos agitadores de sembrar la discordia y el odio entre indígenas y franceses, socavando el prestigio francés y poniendo en peligro la soberanía de Francia. En una carta abierta al Premier Chautemps él declara que la demagogia y flojedad del gobierno de París es responsable de la crisis africana.

El peligro no es tan grande como se le antoja a la nerviosa colonia francesa. El gobierno puede fácilmente si así lo desea, poner fin a estas tácticas guerrilleras. Una mayoría de la población indígena, como asegura Rozis, es leal al gobierno de Francia y opuesta a la violencia.

Pero la agitación es suficientemente seria para causar preocupación en Francia lo que explica la creación de un ministerio especial bajo Albert Sarraut, para coordinar la política en los tres territorios del norte de Africa.

En Argel y París se dan cuenta de que el problema no es asunto para solucionarlo con la fuerza solamente. Los nacionalistas árabes son jóvenes educados en escuelas francesas y agitados no sólo por la idea del nacionalismo sino por despertar la conciencia política y la percepción de contrastes sociales. Reformas económicas y sociales, como también firmeza, hacen falta para subsanar el descontento y para que la administración francesa pueda de recuperar el prestigio que gozara bajo el mariscal Llautey.

Internacionalmente la propaganda de agitación pan-árabe es el motivo adicional para la solidaridad franco-británica.

Los intereses de los dos países demandan una cooperación total en Africa como en Europa. Las consultas entre las potencias coloniales y mandatarios, sobre los medios y maneras de hacerle frente a la intranquilidad africana, es un negocio delicado que difícilmente puede realizarse públicamente.

Pero los informes de los círculos a lo largo de la costa de Africa indican que se están realizando gestiones para coordinar la política de Francia y Bretaña, en vista de la crisis común.

Ganancias de los laboristas en los barrios de Londres

En esos lugares sacaron los conservadores 417 candidatos municip

LONDRES, noviembre 2. (AP Los candidatos laboristas alcanzaron nuevas ganancias sobre los formadores municipales (consejeros) en los barrios de Londres las elecciones celebradas ayer Inglaterra y Gales. Hoy se efectuaron las elecciones en Escocia.

En el área metropolitana de Londres los reformadores sacaron candidatos contra 647 los laboristas y uno los comunistas.

La reforma municipal ganó asientos y perdió 45; los laboristas ganaron 47 y perdieron 3; los independientes no ganaron ningún perdieron dos, y los comunistas naron uno y no perdieron guno.

Los laboristas ganaron el control de los boroughs de Hammersmith Lambeth con lo que tendrán mayoría en 17 de los 28 barrios de Londres.

En provincias los candidatos de reforma municipal hicieron ligeras ganancias aunque los laboristas apoderaron de los tres Consejos Coventry, Layton y Bristol. conservadores recuperaron el trol de Birkenhead y aumentaron mayoría en Liverpool. Los candidatos fascistas fueron derrotados todas partes.

Honduras acusa a Nicaragua de violar el pacto concertado

El Gobierno hondureño dice haber confirmado el envío de soldados por Nicar

TEGUCIGALPA, Honduras, viembre 2. (AP).—El ministerio la Guerra hondureño dijo hoy había confirmado las noticias recibió ayer acerca de que se despachado grandes contingentes tropas nicaragüenses a la frontera

Declara el ministerio de la rra que varios centenares de bros de la Guardia Nacional caragua han salido para la frontera y que las concentraciones de violan el acuerdo del 7 de sepbre entre las dos repúblicas América Central de no adoptar didas militares con motivo disputa.

En los círculos oficiales se disgusto por el despacho de de Nicaragua a la frontera mentos en que la conferencia mediación, compuesta de representantes de Costa Rica, Venezuela los Estados Unidos está a punto reunirse en San José, Costa Rica

Mientras tanto, se ha anunciado que Julio Lozano ha presentado dimisión del cargo de ministro Estado y que ha sido designado mo ministro de Honduras en Washington.

Desempeña interinamente la tera de Estado el subsecretario los Lainez.

UNA HUELGA DEJO AYER SIN SU UNICO PERIODICO A UN PUEBLO AMERICANO

WILKESBARRE, Pennsylvania, noviembre 2. (AP.)—Una huelga declarada bajo los auspicios del mio de periódicos de Wilkes comenzó esta noche afectando único periódico de la mañana se publica en esta ciudad.

La empresa periodística, por parte, no ha realizado ningún fuerzo para publicar el periódico los tipógrafos, no obstante haber tar en huelga, no quisieron el cordón establecido por los guistas.

L. J. Van Laeyes, manager neral del periódico, dijo que Record» no se publicará en tres días y agregó que el pleito es un asunto local sino de estatal y nacional. Se trata de la libertad de la prensa.

La huelga, según se tiene dido, obedece a que el periódico ha negado a reconocer al como la única entidad representa va de los obreros del periódico

M.E.C.D. 2016

SUPLEMENTO DIARIO EN ROTOGRABADO

DIARIO DE LA MARINA

ACTUALIDAD NACIONAL E INTERNACIONAL

LA HABANA, MIERCOLES, 3 DE NOVIEMBRE DE 1937

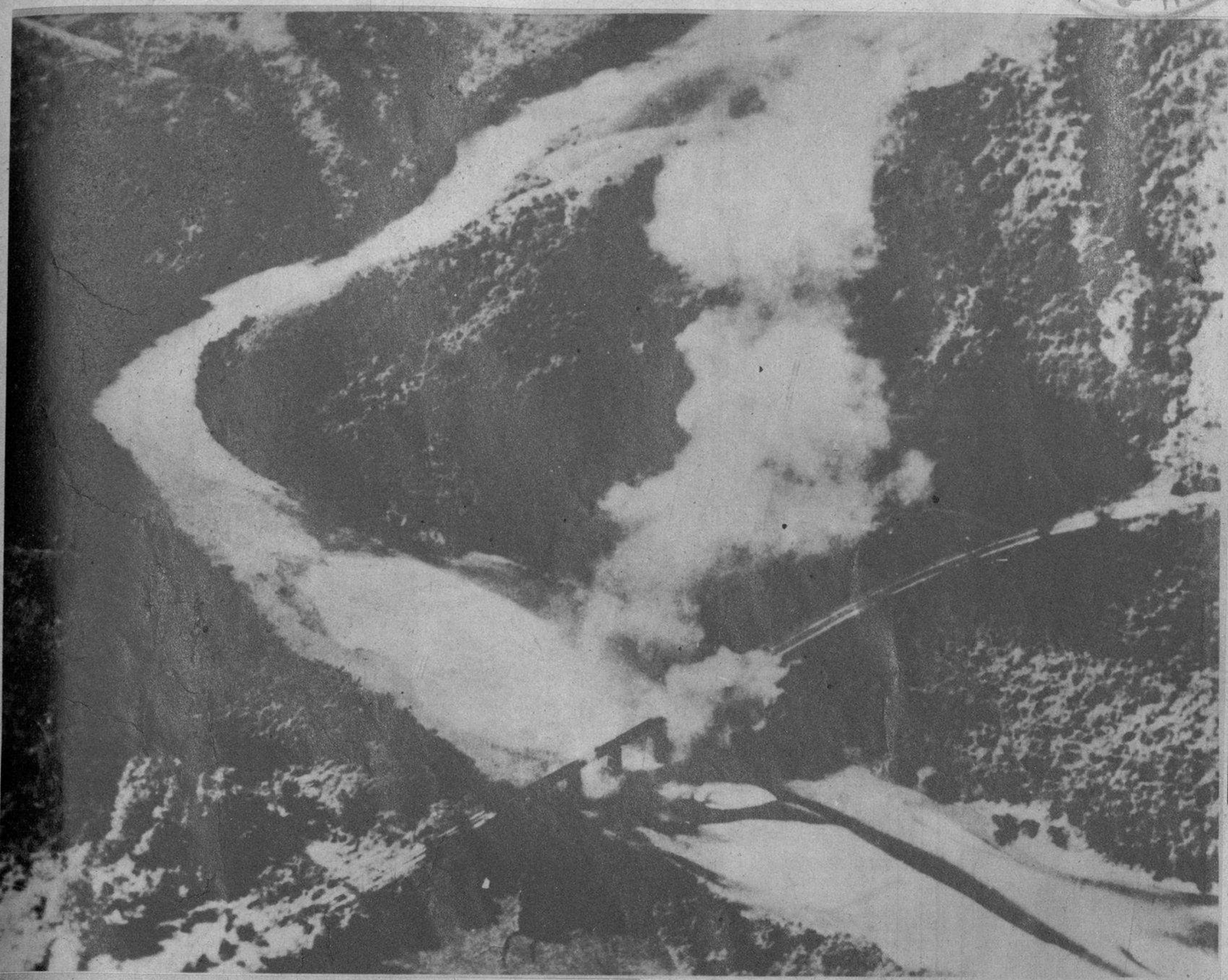

EL BOMBARDEO de un ferrocarril en China.—Los aparatos de bombardeo del Japón atacaron recientemente el ferrocarril Hongkong-Hankow y terrumpir las comunicaciones entre Honkong con Nanking. Aquí reproduce la foto el momento de inutilizar un puente de dicha vía (Foto Wide)

EL CONSUL general japonés en Manila (Islas Filipinas), Kiyoshi Uchiyama, hablando con el doctor Kung, Ministro de Finanzas chino, que ha estado visitando los más importantes centros financieros del mundo, para proporcionar medios de defensa a su país. Esta conversación sostúvose a la salida del palacio presidencial de Manila, donde dicho financiero habló extensamente con el Presidente Quezón (F. W)

EL DUCE, montado en su caballo árabe —regalo reciente del Rey del Yemen—, revistó hace días las fuerzas de la policía de Roma. Tras de él aparecen varios de sus ayudantes (Foto Wide)

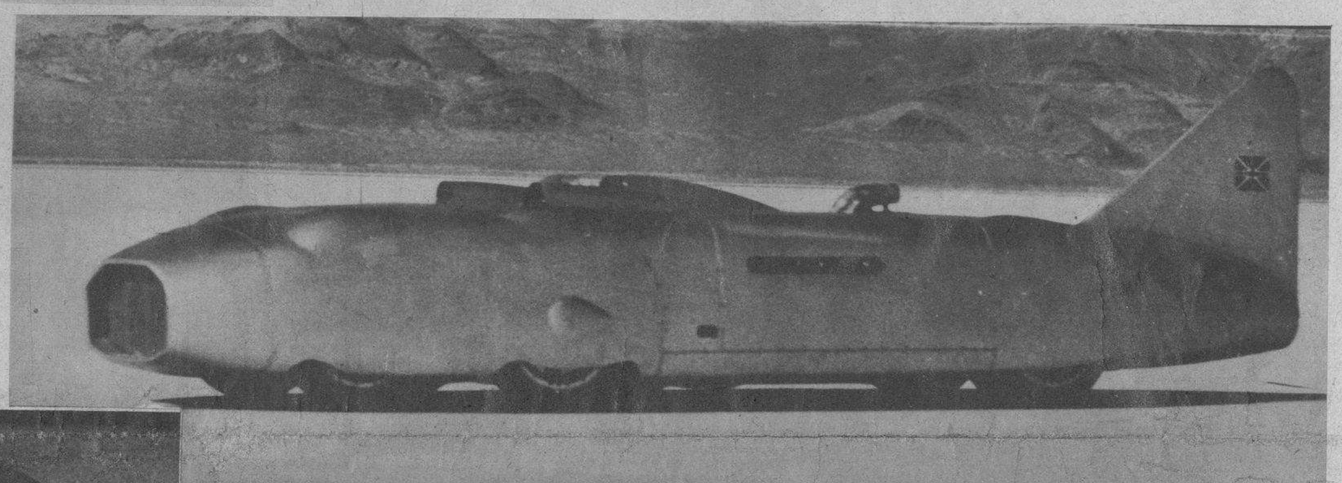

ESTE SOBERBIO bólido pertenece al capitán inglés George E. T. Eyston, que ha corrido a la velocidad de 309 millas por hora en la pista de los Saltos de Bonneville (Estado de Utah). Eyston ha batido el record de su compatriota Sir Malcolm Campbell, que llegó a las 301 millas (Foto Wide)

HENRI DE MAN, antiguo ministro de finanzas, socialista, que no pudo cumplimentar el encargo de formar gobierno en Bélgica, concedido por el Rey Leopoldo. La primer tentativa de constituir gabinete, después de la crisis provocada por la renuncia de M. Van Zeeland, fracasó. Ahora intenta constituirlo el líder de los católicos belgas (Foto Wide)

REMOVIENDO los escombros, numerosos obreros se dedican a la búsqueda del cuerpo de Miss Ann Olson, que probablemente pereció en el derrumbe de los almacenes de frutas de la Compañía Morris, de Minneapolis (Minn.) Dos personas más perecieron y otras resultaron heridas (Foto Wide)

EL DIA DE DIFUNTOS.—Como todos los años, los familiares de los difuntos acudieron al Cementerio de Colón, rindiendo culto a la memoria de sus antepasados. En nuestras dos fotos, ofrecemos otros tantos aspectos que sorprendieron a varias damas depositando sus ofrendas florales, y en otra: el momento de la selección de las flores, frente al Cementerio (Foto D. M.)

M.E.C.D. 2016

DOS DE los más salientes momentos del hermoso recital que las muchachitas y los niños del Colegio italo anexo a la Sociedad Italiana de Asistencia ofrecieron, el pasado día 28 del actual, bajo la acertada dirección de las Hermanas de María Auxiliadora. Presidió el acto el Exmo. Ministro de Italia, Sr. Giovanni Persico, y los Príncipes Camilo y Margarita Rúspoli de Candriano (F. D.)

COMIDA ofrecida en el Hotel San Carlos, de Cienfuegos, por la Falange Nacionalista, al capitán La Torre, del Ejército Nacionalista Español (Foto D. M.)

GRUPO DE DAMAS rotarias que asistieron a la sesión celebrada el pasado domingo, en Cienfuegos. Presidió la señora Josefina Simó de Aguirre (Foto D. M.)

SRTA. CARMEN Díaz Navarro, graduada en la Escuela del Hogar, recientemente, con notas de sobresaliente (Foto D. M.)

NUESTRO repórter gráfico pudo captar estos dos aspectos de la enorme concurrencia que el día 28 próximo pasado, asistió a la magnífica velada cinematográfica con que la Sociedad Italiana de Asistencia dió a conocer a cubanos e italianos el maravilloso rostro de la Nueva Italia. Presidieron el acto el Exmo. Sr. Ministro de Italia, el Príncipe Camilo Rúspoli de Candriano y demás dirigentes de las asociaciones italas radicadas en Cuba (Foto D. M.)

LAS AUTORIDADES de Santiago de Cuba, y un grupo considerable de distinguidas personalidades de Oriente, rindieron un sentido homenaje a nuestros héroes, ante cuyas tumbas depositaron sendas ofrendas florales. En la foto: Un instante ante la tumba de Carlos Manuel de Céspedes (F D)

BAYAMO.—Novena organizada y patrocinada por el Sr. Daniel Poyastro, activo agente de la Empresa Omnibus Santiago-Habana. Aparecen los muchachos con la madrina señorita Enriqueta Colet Brull (Foto D. M.)

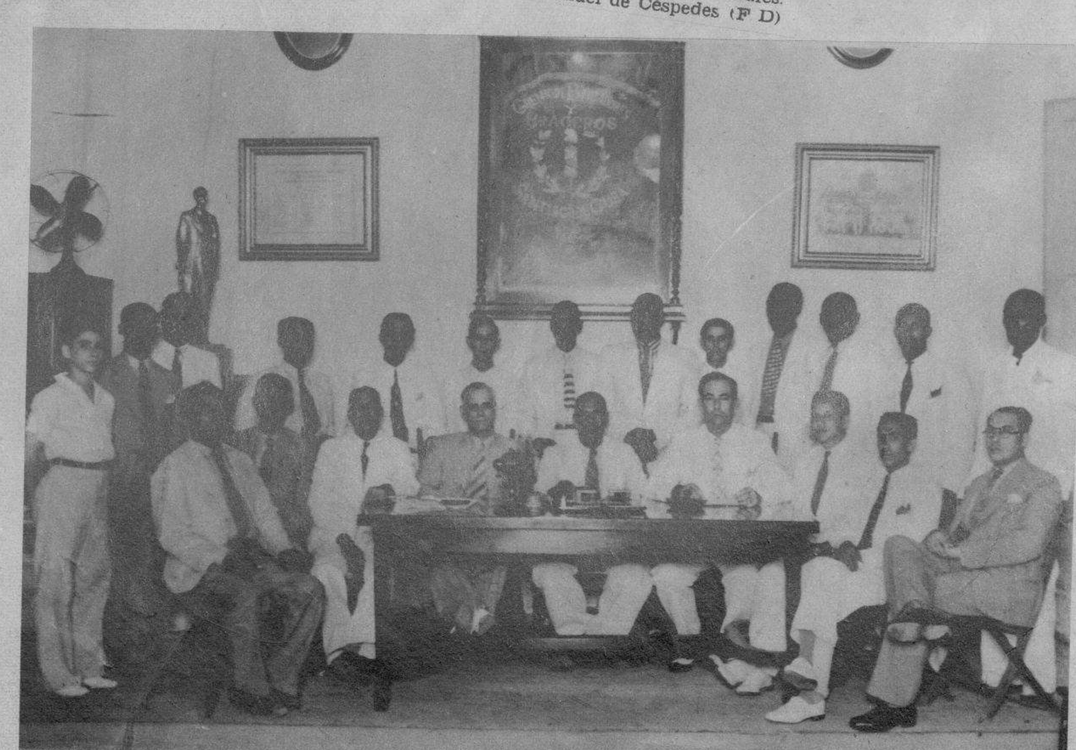

DELEGADOS que asistieron a la toma de posesión de la Directiva de la Federación Local de Obreros Marítimos de Santiago de Cuba (Foto D. M.)

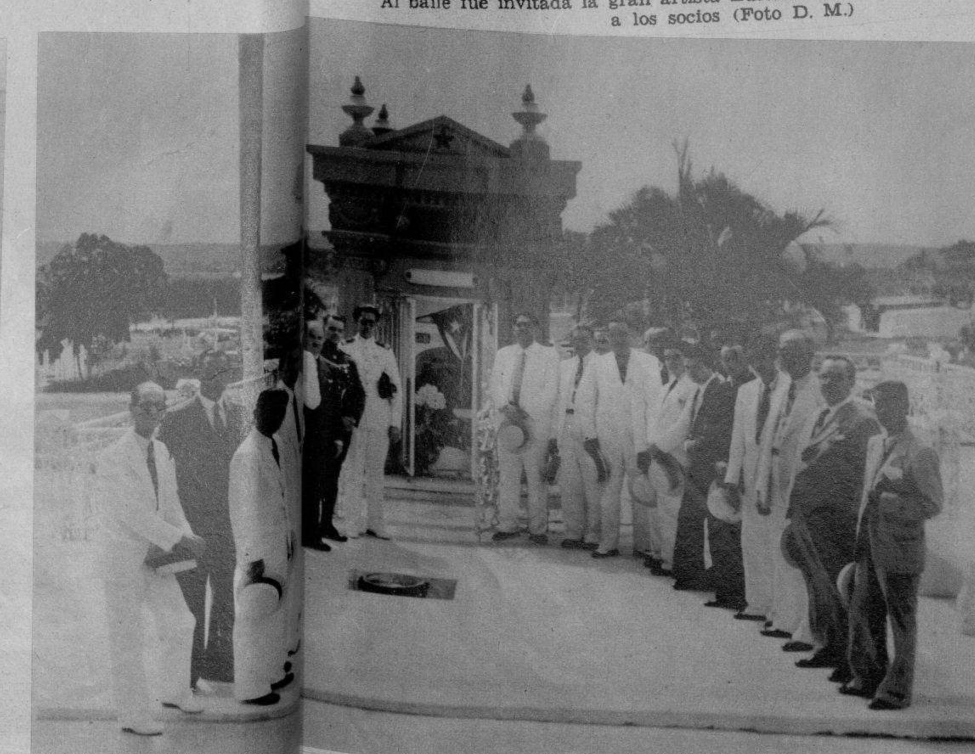

UNA ...ACION interesante llevóse a cabo en Santiago de Cuba: la efe... cementerio donde se depositaron sendas ofrendas florales en la... los patriotas de nuestra Independencia. Aquí vemos al Gober... Pérez André y un grupo de personalidades ante la tumba del Apóstol Martí (Foto D. M.)

SAN MIGUEL de los Baños.—Una parte de la concurrencia en la escalinata del Gran Hotel del Balneario, después del homenaje tributado por los médicos al Dr. Pedro L. Fariñas, por su reciente triunfo alcanzado en la ciudad de Chicago (Foto D. M.)

SRTA. ALEIDA Besú Roberts, graduada de profesora de piano, días pasados, en la Academia Mozart, de Pinar del Río, incorporada al Conservatorio Orbón (Foto D. M.)

CON MOTIVO del onomástico de la bella niña Lucita Alvarez Bourbon sus padres, el distinguido matrimonio Alvarez Lérida-Bourbon, celebraron una piñata. En la presente foto puede verse al grupo de niños que asistieron a tan simpática fiesta (Foto D. M.)

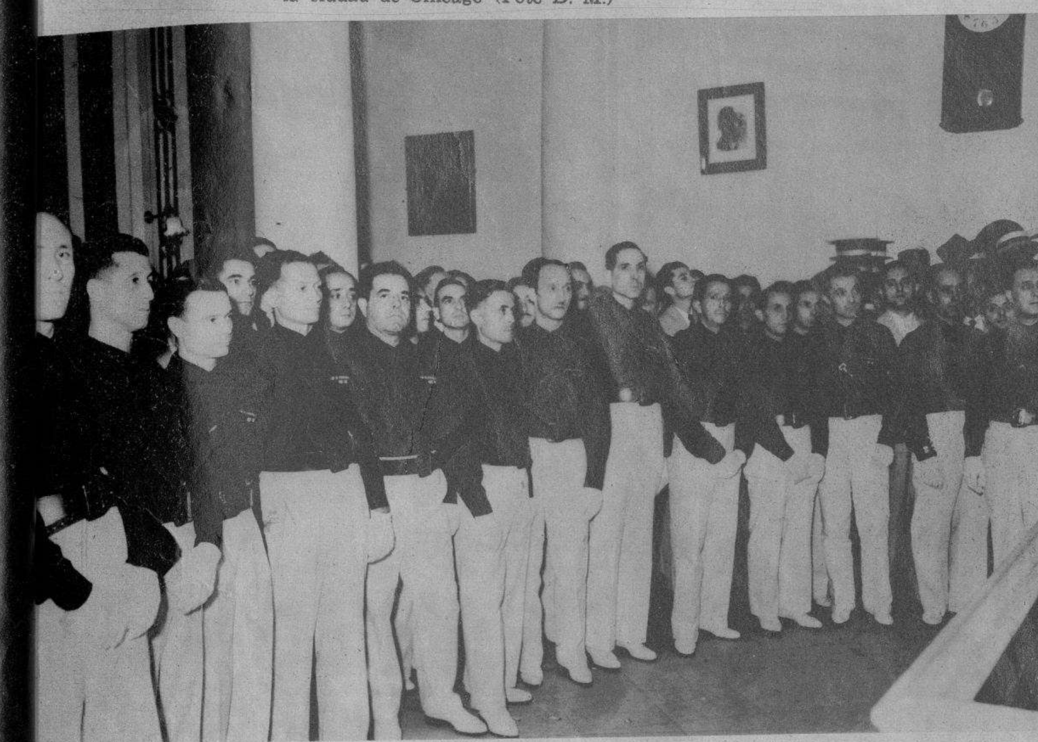

EL ESCUADRON de honor que ha velado, en estos días, por el disciplinado desenvolvimiento de los hermosos actos que la «Sociedad Italiana de Asistencia» acaba de celebrar en su lujosa sede de Prado 44, con motivo del aniversario de la histórica Marcha sobre Roma (Foto D. M.)

MR. ROBERT Seelig; Mr. Larry Froeber, Mr. Guy Moe Martini, Mr. Eddy Gowran, redactores del gran diario newyorquino «Daily News», en La Concha (Playa de Marianao), donde han pasado recientemente varias tardes de asueto (Foto D. M.)

DR. FRANK Smith López de Mora, que ha sido electo Presidente del Club Náutico de Varadero (F. D.)

BAILE celebrado por la Sociedad Comercio Sport Club, de Santiago de Cuba, ofrecido con motivo de la toma de posesión de la nueva Directiva. Al baile fué invitada la gran artista Eusebia Cosme, que ofreció un recital a los socios (Foto D. M.)

ASOCIACION No. 70 de Caballeros Católicos de Cabezas, Prov. de Matanzas, durante la fiesta dedicada a Nuestra Señora de la Caridad del Cobre (Foto D. M.)

DR. JOSE FRANCISCO Botet, médico de la última promoción, graduado con el número uno de su curso con sobresaliente en todas las asignaturas y premio por oposición en casi todas. Acaba de ganar por oposición la plaza de médico interno del Hospital Calixto García, también con el número uno (Foto D. M.)

ROBERTO VAZQUEZ, valioso paisajista cubano que viene obteniendo en el interior de la Isla, como anteriormente en la Habana, admirables laureles pictóricos (Foto D. M.)

ACTO INAUGURAL de la Exposición de Pinturas y Dibujos organizada por la Ass. «Más Luz», de Santiago de las Vegas. De izquierda a derecha: Marcelo Salinas, laureado escritor, pronunciando el discurso de apertura; nuestro compañero Maribona; Sr. Juan J. Sánchez, Pte. del Club Atlético, en cuyos salones se exhibieron las obras; Sr. Eduardo Salinas, Directivo de «Más Luz»; el notable pintor y escritor Víctor Aguiar; y la compositora Graziella Avalos (Foto D. M.)

M.E.C.D. 2016

MURRIEL KEMP, joven corredor motociclista, falleció en Saint Louis (Mo.)—Kemp pereció el 24 del pasado octubre debido a un accidente durante las carreras celebradas en Jersyville (Ill.), en las que se disputaba el campeonato. Sus compañeros hiciéronle funerales curiosísimos: le escoltaron sobre sus mismas máquinas, parte de las cuales están en la foto, a la entrada del cementerio (Foto Wide)

ESTO QUE aquí veis, fué un tren.—Una locomotora (arriba) de Catlin (Ill.) chocó con el tren de Wabash, que iba a Detroit (EE. UU.), quedando en el estado que mostramos aquí. El maquinista y el fogonero resultaron muertos. Veintinueve personas, del tren, perdieron sus vidas en la tremenda catástrofe. Las llamas consumieron (después del choque) seis de los coches (Foto Wide)

LA EXPOSICION CHEVROLET.—De gran éxito puede llamarse la exposición de nuevos modelos Chevrolet para 1938, cuya apertura, señalada para el pasado sábado 30, congregó a una concurrencia numerosa y distinguida. Nuestras fotos recogen dos aspectos del salón y dos de los nuevos modelos que fueron elogiadísimos por cuantos los vieron. La exhibición estará abierta durante toda esta semana, desde las 5.00 p. m. en adelante (Fotos D. M.)

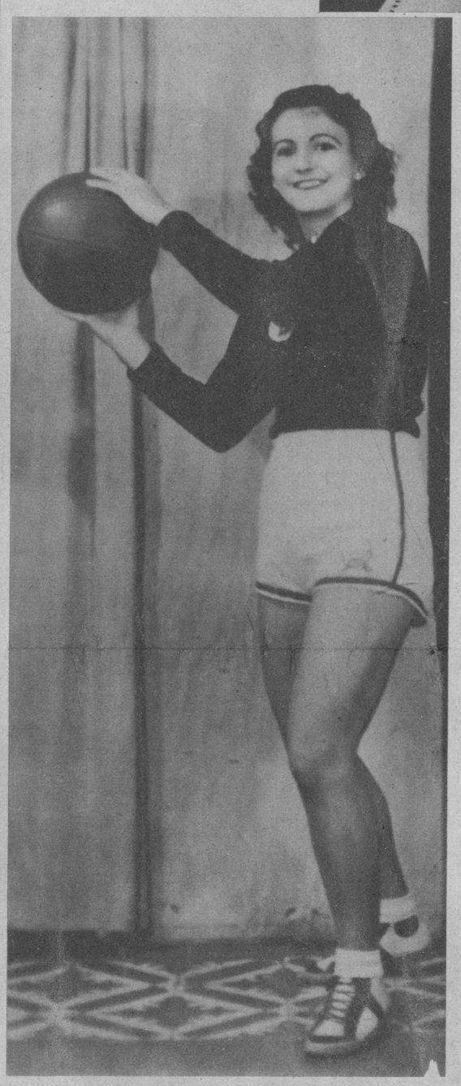

MARTA Riera, verdadera estrella en ciernes, del basket ball, que ocupa la posición de forward en el team femenino del Club Deportivo Cárdenas. Marta ha sido, hasta estos momentos, en unión de Haydée Nores, la jugadora más excelente en la serie que vienen celebrando frente a las matanceritas de La Milagrosa (Foto D. M.)

POR DISPOSICIÓN del señor Secretario de Sanidad doctor Zenón Zamora, los dementes de Mazorra realizaron, por primera vez, un paseo, acompañados de sus guardianes. Aquí se les ve, en perfecto orden, caminando por una avenida del campo (Foto D. M.)

ESTA MASCARA fué vaciada en aluminio por John M. Czeski, un agricultor de Madison (Estado de Ohio). Corresponde a Miss Frances Komar, que es quien la sostiene en sus manos. El aluminio cubre enteramente una pelota de base ball (Foto Wide)

Sobrinos de Nazabal
MURALLA 70
casimir inglés
Petronio
ELEGANCIA Y CALIDAD
pídalo a su sastre

WANDA GRAZIANI, hija del Virrey de Etiopía—el general que más contribuyó a la conquista del país para su patria—, en el momento de firmar el acta de matrimonio, después de la ceremonia religiosa, con el Conde Sergio Gualandi (a su lado). La boda congregó a la más distinguida sociedad itala en la capital de la colonia (F. W.)

MARIA TERESA y María de Jesús Campos, excelsas artistas y exponentes extraordinarias del folklore mexicano, y el tenor Pedro Vargas, de fama internacional, visitaron nuestra redacción acompañados de Gaspar Pumarejos y de los entusiastas rotarios Alberto García Cantón y Gonzalo Palacios. Las señoritas Campos vienen en misión cultural auspiciada por el Presidente Lázaro Cárdenas, de México. Les atendió nuestro compañero José Caminero, que aparece también en la foto (Foto D. M.)

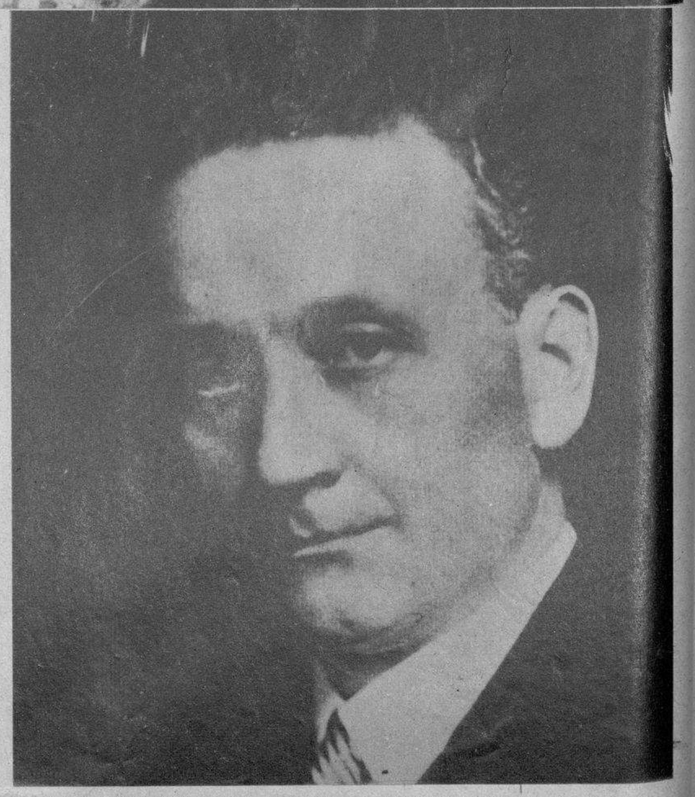

EL PROFESOR Albert Szent-Gyogyi, húngaro, titular de la cátedra de medicina de la Real Universidad Francisco José, de Budapest, al que se ha concedido el Premio Nobel de Medicina para este año. El galardón le ha sido acordado en premio a sus experimentos acerca de las vitaminas C y P (Foto Wide)

M.E.C.D. 2016