1A SECCION

SERVICIO DE ASSOCIATED PRESS
Esta queda autorizada para usar nuestro servicio y noticias de información.
HILO DIRECTO CON NUEVA YORK

# DIARIO DE LA MARINA

El DIARIO DE LA MARINA es el periódico más antiguo de Cuba. Fué fundado en el año mil ochocientos treinta y dos.
SERVICIOS ESPECIALES DE ESPAÑA

1A SECCION

AÑO CV.—NUM. 169 ACOGIDO A LA FRANQUICIA POSTAL LA HABANA, SABADO, 17 DE JULIO DE 1937.—SANTOS ALEJO, LEON IV Y GENEROSO TIEMPO PARA HOY: BUENO. PRECIO: 5 CENTAVOS

## EL SECRETARIO DE OBRAS PUBLICAS EXPLICA POR QUE DICTO ANOCHE LAS CESANTIAS DE 411 TEMPOREROS

(COLUMNA DOS)

# Sólo Rusia y los comunistas franceses rechazan el nuevo plan inglés de neutralidad

## IMPRESIONES

Mucho se habla, y casi siempre a tontas y a locas, sobre el Plan Trienal concebido por el coronel Batista. Que si esto, que si lo otro, que si lo de más allá... Que si se podrá, que si no se podrá, que si los negocios se han paralizado, que si toda innovación es mala, que si toda innovación es buena, etc., etc.

A nadie le sorprenda, pues, que echemos nuestro cuarto a espadas. Después de todo, ¿quién hizo el descubrimiento de lo que se proyectaba sino el que estas líneas escribe?

Sobre el Plan Trienal pueden formularse estas preguntas:

Primera: ¿En qué consiste?

Segunda: ¿Es realizable o no?

Tercera: ¿Es conveniente o perjudicial, fecundo o perturbador?

El coronel Batista ha dicho que dentro de pocos días dará a conocer los lineamientos generales de su vasto proyecto. Hasta entonces no es lícito someterlo al escalpelo de una crítica minuciosa. Bastante es ya con que, a propósito de lo que se adivina de él, pueda debatirse en el plano de las ideas generales.

Dos tendencias, hasta ahora, aparecen, con ocasión de este Plan, abiertamente en pugna. La expresada por el doctor Pedro Herrera Sotolongo, adversario decidido de la intromisión de los Poderes Públicos en los negocios particulares, y la que niega legitimidad a los negocios particulares; esto es, la individualista cerrada y la socialista no menos cerrada, vulgo comunista.

Las dos son de edad provecta y se odian mortalmente. El individualismo, tal como lo preconiza Herrera Sotolongo, no admite ninguna limitación a la propiedad, a la iniciativa individual ni al mundo económico que gira en el eje inconmovible de la ley de la oferta y de la demanda.

Contra este sistema reacciona ciegamente el socialismo tratando de destruir la iniciativa individual—base del progreso—, el concepto de la propiedad—fundamento de la libertad del hombre—, y la desigualdad económica—, fenómeno tan natural e inevitable como la desigualdad de las montañas, de los ríos, de los climas, de las tierras laborables, de los hombres, de los animales y de los comunistas.

Pero el individualismo riguroso, llevado a sus últimas consecuencias, puede producir y produce a menudo catástrofes sociales tan hiperbólicas como las de los agentes de la Naturaleza cuando se desatan. Un río es una bendición de Dios; pero ¿y un río salido de cauce?

Pues bien; así como los Gobiernos construyen canales, diques o represas cuando se trata de impedir que las inundaciones arrasen los campos, del mismo modo les es lícito proveer aquellas medidas razonables que tiendan a suavizar los efectos de una economía individualista desbordada.

En Cuba, por otra parte, hay muchas cosas que hacer; cosas simplísimas que existen en todos los pueblos civilizados de la tierra, menos aquí, y que son tan esenciales al desarrollo de la economía nacional como la policía al mantenimiento del orden.

No vemos, pues, la razón para que las clases conservadoras se alarmen cuando se habla en serio, v. g., de instaurar en Cuba un banco de emisión y redescuento. Más bien encontraría lógico el que tomaran la noticia con verdadero regocijo, ya que, en gran medida, la causa del malestar económico entre nosotros se debe a la imposibilidad absoluta de que los cubanos solventes y emprendedores puedan movilizar sus riquezas.

Si vivimos a contracorriente de todos los sistemas económicos conocidos en el mundo, ¿cómo extrañarnos de que no se produzca una franca rehabilitación económica?

Pues si nos falta lo más esencial, lo más primitivo en punto a crematística, ¿por qué ha de inquietarnos el que tratemos de tenerlo? ¿Qué obliga al conjunto de los ciudadanos de una nación a permanecer en actitud contemplativa ante instituciones que no rinden los servicios a que vienen obligadas por su propia razón de ser? ¿Por qué hemos de sentir fetichismo por las cosas grandes, pero inútiles? Sobre todo, ¿por qué hemos de espantarnos ante la idea de hacer las cosas lógicas si jamás nos hemos parado en pelillos para acometer las sandeces más señaladas de este mundo?

Inclinándome, como me inclino, a Amadeo López Castro en su divergencia de criterio con Herrera Sotolongo, no dejo de reconocer, sin embargo, que éste tendría gran parte de razón si en lugar de arremeter contra toda reforma posible en el campo de lo económico-social, hubiese subrayado el hecho de que se va a apelar a ciertas innovaciones de carácter socialista cuando la economía individualista no posee aún en Cuba los órganos más rudimentarios y necesarios en el desarrollo de cualquier país.

### Inglaterra aceptará modificaciones al plan de Eden

LONDRES, julio 16. (Havas).—Lord Plymouth, hablando ante la Junta de Neutralidad, expresó el criterio de que la Gran Bretaña no considerará fracasado el plan de Sir Anthony Eden, aunque se le hagan importantes modificaciones, pero estima que el orden de ejecución deberá mantenerse, porque es un elemento esencial del plan.

## TERRIBLES DESASTRES MARXISTAS

En todos los frentes donde intentaron ofensivas, éstas han sufrido enormes bajas

### LA AVIACION FRANQUISTA SUPERA A LA BOLSHEVIKI

SALAMANCA, julio 16. (Havas).—Los rojos han sido rechazados en todos los frentes por los nacionalistas, que les han ocasionado bajas gravísimas, principalmente en el sector de Peña Salgada, en la provincia de Santander. También en Huesca los atacantes republicanos han experimentado bajas de importancia.

El parte oficial del G. C. G., dictado a las 8 p. m. de hoy, dice lo siguiente, en relación con las operaciones militares:

«Ejércitos del norte, frentes de Vizcaya y Santander: fuego de fusilería, sin importancia.

»Frente de León: todas las tentativas de ataque de los rojos han fracasado, con pérdidas gravísimas.

»Ejércitos del centro, frente de Aragón: el enemigo atacó con fuertes núcleos, siendo rechazados con muchas bajas; en el sector de Huesca lanzáronse a la acometida empleando varios tanques y algunos aeroplanos; en el campo dejó abandonados muchos cadáveres.

»También libró un ataque contra la sierra de Alcubierre, en la cual sus muertos también se elevaron a una considerable cifra; para la agresión empleó diez tanques pesados; experimentó 153 muertos.

»Frente de Madrid: fuego de cañón y fusilería en los diversos sectores. Un avión de caza fué derribado cerca de Getafe.

»Ejércitos del sur: sin novedad.

»Actividades de la aviación: el G. C. G. comunica que en el frente de Santander fueron derribados otros dos aviones más; por otra parte, un avión enemigo que intentó bombardear a Avila fué ametrallado, incendiándose y estallando en el aire; cayó en nuestras líneas del sector del Jarama».

## Max Borges dejó cesantes anoche a 411 temporeros

El Secretario de Obras Públicas, ingeniero Max Borges, hizo anoche unas declaraciones a la Prensa en las que exterioriza su sentimiento por haberse visto obligado a dictar cuatrocientas once cesantías entre el personal temporero de su departamento. Dice que tal situación se ha presentado a causa de haber suprimido el Congreso, totalmente, en los últimos presupuestos, el crédito de «Mejoras en ríos y puertos», que en años anteriores se había destinado, en su mayor parte, a personal temporero.

Ahora bien, en sus declaraciones—que no reproducimos íntegras por lo avanzado de la hora en que nos llegan— el ingeniero Max Borges hace constar que abriga la esperanza de que en plazo breve, y gracias a las gestiones que realizarán muchos congresistas que son sus amigos, podrá volver a nombrar a los hoy cesanteados en sus respectivos puestos.

En el Club de Oficiales de la Ciudad Militar tuvo efecto ayer un banquete en honor de los oficiales graduados recientemente en las Academias del Morro, Atarés y Artillería. A la mesa tomaron asiento más de doscientos comensales. Todos los oficiales graduados acudieron al acto de confraternidad. Se pronunciaron dos discursos; el primero por el Teniente Eloy Goyanes, que habló en nombre de sus compañeros, y el segundo por el Teniente Coronel Raimundo Ferrer, Director de las de música del Sexto Regimiento amenizó el acto.

## El Ejército apresó a un bandido de la banda de Polo Véliz

Fué reconocido como uno de los secuestradores de Cornide en Santa Clara

SANTA CLARA, julio 16. DIARIO, Habana. (Por teléfono de larga distancia).—El teniente Lorenzo Garapet, del Escuadrón número 3 del Tercio Tercio Táctico, detuvo hoy en el kilómetro 6 de la línea del ferrocarril de Florida a Vertientes, a un individuo nombrado Luis Valet, o Lino Rivero, o José Martínez Pedraza, quien fué reconocido como uno de los miembros de la partida del bandolero «Polo» Véliz, que actuó en el secuestro del hacendado Antonio Cornide, registrado hace algunos meses en la finca «La Ceja», sita en las afueras de Santa Clara.

El detenido ingresó en el Vivac de esta ciudad, habiendo sido identificado como uno de los secuestradores por Elías Pérez, empleado de Cornide, que fué el que hizo entrega del dinero del rescate.

**Se apropió de dos fracciones del Premio Mayor de la Lotería**

El cabo Batard y los vigilantes Martín Pérez y Melchor Capote, detuvieron hoy a Lorenzo Paredes, autor de la sustracción de dos fracciones de un billete de la Lotería Nacional, propiedad de Rubén Lugones.

Dichas fracciones corresponden al número agraciado con el premio mayor en el sorteo últimamente celebrado.

Para cometer la sustracción, Paredes se personó en el domicilio de Lugones y manifestó a la esposa de éste que iba a recoger las fracciones del billete premiado, de orden del propio Lugones.

Una vez en su poder esos títulos al portador, se quedó con ellos, hasta que fué objeto de detención.—**Machado**, corresponsal.

## Mediante resoluciones del Secretario y del Presidente serán salvados los errores presupuestales en Educación

Los nombramientos correspondientes al ajuste administrativo que demandan los nuevos presupuestos, quedarán terminados el lunes próximo. Se informa que en El Perico no hay bibliotecas

Entre hoy, sábado, y el próximo lunes se hará entrega en la Secretaría de Educación de los nombramientos de personal que han sido hechos en los últimos días al producir el movimiento de personal imprescindible para ajustar la maquinaria administrativa a los presupuestos votados por el Congreso para el presente ejercicio económico.

Sin descanso han estado laborando, en las últimas 48 horas, con los presupuestos a la vista, el Secretario de Educación, doctor Fernando Sirgo, el Subsecretario, doctor Ramón O. Hermida, los jefes de Despacho, Personal y Bienes y Presupuestos y Cuentas, señores Ricardo Escasena, Juan Montalvo y Eugenio Benítez.

Los errores materiales que se han ido notando en los mismos, como el caso de destinar 2,100 pesos para un cargo de oficial clase cuarta, cuando dicha cantidad corresponde precisamente a dos, serán salvados mediante resoluciones en que se les dará la interpretación debida.

Algunas de dichas resoluciones serán dictadas por el propio Secretario de Educación, pues la Secretaría de Hacienda, a la que se dirigió el departamento en consulta, indicó que podían ser salvadas de esa manera, pero otras harán necesarias resoluciones de carácter presidencial.

Con relación a estos particulares existen precedentes en el departamento, correspondiente a diversas épocas.

Como quiera que se suprimieron 25 plazas de plantilla del anteproyecto de presupuestos y se rebajaron en su totalidad los créditos consignados en el pasado ejercicio para custodia y limpieza de los centros de enseñanza, la casi totalidad de los empleados que cobraban por dichos capítulos o que desempeñaban dichas plazas no podrá ser repuesta.

Sin embargo, el doctor Fernando Sirgo se propone reponer con cargo al capítulo de jornaleros, en cuanto lo permita dicha consignación, a aquellos empleados cuyos servicios sean más necesarios.

**El Perico no tiene bibliotecas**

El Alcalde de El Perico se ha dirigido a la Dirección de la Cultura de la Secretaría de Educación informando que en dicho municipio no hay bibliotecas.

Recientemente dicho departamento envió a todos los alcaldes una circular solicitando informes en ese sentido, pues se encuentra realizando una estadística general de las bibliotecas de la República.

**Piden prórroga en la exención**

Una comisión de alumnos de la Escuela Normal de Maestros de la Habana visitó ayer la Secretaría de Educación con objeto de interesar del doctor Fernando Sirgo que prorrogase por un año la expedición de títulos en dicho plantel de enseñanza con exención del pago del sello de cinco pesos que se exigía anteriormente.

Alegan que dicho beneficio venció en el año de 1936 y que los alumnos de la Escuela Normal que se encontraban al graduarse no han podido disfrutar del mismo, pues el plantel estuvo clausurado durante los últimos años.

En relación con la propia Escuela Normal de Maestros de la Habana se da como probable el arrendamiento del viejo Hotel Luz para trasladarla a la misma.

El dueño de dicha propiedad ha prometido realizar las obras de adaptación.

Una comisión de alumnos de dicho centro, integrado por dos estudiantes de cada grupo, se encuentra realizando ya los preparativos para la fiesta en honor de los que se gradúen en este curso.

Será, probablemente, en un teatro capitalino.

### SUFRIO GRAVES LESIONES EL SR. ANGEL GARRI AL ARROLLARLO UN TRANVIA

En la tarde de ayer sufrió un lamentable accidente el señor Angel Garri, presidente de la Cámara de Comercio de Santiago de Cuba y miembro distinguido de las corporaciones económicas. Un tranvía, en la calle de Cuba, le causó graves fracturas al arrollarlo, siendo trasladado a la clínica Fortún, en donde se le atendió solícitamente.

Numerosas personalidades de nuestro mundo mercantil, enteradas del doloroso suceso, acudieron, primero, al hotel en donde se hospeda el distinguido amigo y luego a la clínica.

La vigilante atención facultativa a que se halla sometido el señor Garri, ha servido para conseguir alguna mejoría, dentro del estado de gravedad en que se encuentra.

Hacemos sinceros votos por el restablecimiento del estimado caballero.

## La Comisión Técnica sigue estudiando el problema azucarero

La Comisión en pleno se reunirá a las once de la mañana, hoy, en la Cámara

Según se había anunciado, reunióse ayer en uno de los salones de la Cámara de Representantes, la comisión especial designada para el estudio y consideración del Plan Trienal en lo que concierne a las medidas relativas a la industria azucarera.

La sesión comenzó a las tres de la tarde, terminando a las cinco.

Concurrieron a la misma el doctor Amadeo López Castro, Secretario de Agricultura y presidente de dicha comisión; el señor Teodoro Santiesteban, secretario, y los comisionados señores general Rafael Montalvo, Secretario de Defensa; José Manuel Casanova, senador; Germán S. López, José Madrazo, Máximo Rodríguez y Angel Pardo, representantes a la Cámara, y Francisco Pando, Manuel Aspuru, Felipe Camacho y Juan Balerdi.

La Comisión limitó todas sus labores de ayer tarde a la lectura del capítulo segundo de la ponencia relativa al arrobaje de cañas.

Luego se suspendió la sesión para continuarla el lunes a las tres p.m.

Hasta entonces los comisionados tendrán tiempo suficiente, —según acuerdo adoptado—, para considerar la cuestión del arrobaje con vista de los casos y antecedentes que posean, para proceder a debatir la cuestión.

Sobre este particular y la regulación de las cuotas de los centrales los senadores Justo Luis del Pozo y Gonzalo del Cristo tienen presentadas a la Alta Cámara dos proposiciones de ley.

La primera de ellas, la que se refiere al arrobaje, fué motivo inclusive de una amplia información pública, de la que participaron hacendados y colonos.

**Hoy se reunirá la Comisión en pleno**

En horas de la noche fué invitada la Comisión en pleno que estudia el Plan Trienal, integrada por senadores, representantes y Secretarios de Despacho, para que concurra, a las once de la mañana de hoy, al propio Salón de conferencias de la Cámara de Representantes, en que viene celebrando sus reuniones.

Según noticias, se trata de dejar constituída en la junta de hoy la Comisión especial para el estudio de la Legislación Petrolera.

De igual manera que presidió la primera reunión de la comisión el Presidente del Senado y del Poder Legislativo, Dr. Lucilo de la Peña, se trata de que la reunión de hoy la presida el Dr. Antonio Martínez Fraga, Presidente de la Cámara de Representantes.

El doctor Lucilo de la Peña tiene el propósito de que ambos presidentes de los cuerpos legisladores presidan, indistintamente, la referida comisión, como prueba de la cooperación armoniosa existente entre ambas cámaras.

### OTRO COMISARIO ROJO CAE EN DESGRACIA; LO HA PERSEGUIDO STALIN

MOSCU, julio 16. (Havas) — Cayó en desgracia el expresidente del Consejo de Comisarios del Pueblo de la República Federativa de Rusia y miembro del Comité Central del Partido Comunista, Danil Egorovith Sulimov, al ordenar la Junta Central de gobierno que se quite su nombre a la actual a la ciudad de Sulimof dándosele el de Ievorchersk, como honor y distinción al comisario de policía, Nikolai Iejof, por los servicios que a la Patria ha prestado persiguiendo a los trostkistas, saboteadores y espías nipones y alemanes.

## TODOS LOS DELEGADOS, EN PRINCIPIO, ACOGEN BIEN EL PLAN INGLES

Los de Rusia, siguiendo su costumbre, anuncian que se opondrán vigorosamente a toda concesión a Franco. Se toma el plan como base para las futuras discusiones

### LOS REPRESENTANTES DE ALEMANIA E ITALIA HAN MANIFESTADO PUBLICAMENTE QUE ACEPTAN EL PLAN

LONDRES, julio 16. AP. Los funcionarios británicos declaraban esta noche que, a su juicio, se ha roto el hielo que había paralizado las actividades del Comité de Neutralidad.

Después de presentado el plan británico para el aislamiento de la guerra civil española a las veintisiete naciones del Comité, todos los delegados lo aceptaron como «base de discusión».

El plan propone la retirada de los voluntarios extranjeros, la disolución de la patrulla naval internacional, el establecimiento de un sistema de observadores neutrales en los buques con víveres que entren en los puertos españoles y la concesión de una beligerancia «limitada» a las dos facciones que combaten en España.

«Hace una semana las principales potencias estaban distanciadas, pero la perspectiva es ahora altamente satisfactoria», dijo un funcionario británico.

Francia, Italia y Alemania han aceptado el programa con reservas, manifestando las tres que es necesario discutirlo detalladamente antes de que sea posible un acuerdo final.

Ivan Maisky, Embajador ruso, y Moiseyevitch Kagan, representante soviético en el Comité, indicaron que se opondrán vigorosamente a muchos puntos del plan británico.

«Nuestra oposición se dará a conocer a la subcomisión el martes próximo», dijo Maisky cuando abandonó la reunión.

Aunque la proposición se considera aceptable como base para la discusión, la cuestión crítica es si los puntos de vista germano-italianos y los franco-rusos pueden conciliarse.

El gabinete francés ha decidido que Charles Corbin, embajador de Francia en Londres, debe insistir en un «sustancial progreso» del control de los puertos españoles y la retirada de los voluntarios antes de que sea posible conceder derechos de beligerancia a los nacionalistas.

Se cree que Alemania e Italia, que han reconocido a los nacionalistas como gobierno de facto de España, pedirán que esos derechos sean reconocidos inmediatamente, proponiendo que el asunto de la retirada de los voluntarios se trate más tarde.

Todo el plan ha sido trasladado a la subcomisión a instancias del embajador alemán en Londres, Joachim von Ribbentrop.

El Conde de Plymouth, representante británico, es presidente de dicha subcomisión.

Antes, von Ribbentrop y Dino Grandi, Embajador de Italia, pronunciaron sendos discursos en los que anunciaron que aceptaban el plan como base para la discusión.

El nuevo plan ha sido redactado bajo la dirección del secretario de Relaciones Exteriores de la Gran Bretaña Anthony Eden como resultado de un acuerdo del Comité.

Durante la sesión de la mañana diez naciones anunciaron que estaban de acuerdo en que se utilizara el plan para la preparación de un nuevo proyecto de neutralidad. Fueron Noruega, Polonia, Grecia, Checoeslovaquia, Turquía, Yugoeslavia, Dinamarca, Finlandia, Suecia e Irlanda.

Se tiene entendido que las restantes naciones hicieron análoga declaración en la sesión de la tarde.

LONDRES, julio 16. (Havas).—En los centros oficiales de esta capital se consigna que la impresión dominante es que el plan diagonal presentado por Eden a la consideración de la Junta de Neutralidad, ha sido aceptado como base para las futuras discusiones, lo cual quiere decir que no hay una oposición a priori.

Mas, ni los optimistas dejan de reconocer que existen profundas diferencias entre los estados, titubeando muchos en aceptar la responsabilidad de plantear la primera oposición seria.

Los diplomáticos franceses observaron la actitud de hacer depender todo el plan de las instrucciones complementarias que habrán de recibir más tarde, aclarándose por lo pronto que la retirada de los voluntarios es la condicional para el reconocimiento de la beligerancia a los franquistas.

Italia y Alemania, por su parte, realizarán grandes esfuerzos por hacer que la retirada esté precedida del reconocimiento de la beligerancia de las partes. La Unión Soviética, por su parte, mantiene que no se deberá reconocer la beligerancia si antes no se retiran hasta las últimas compañías de voluntarios.

El delegado de Noruega dijo que él no considera que el plan británico sea perfecto, pero sí juzga que deberá ser aceptado como base para las futras discusiones; cree que es un expediente nada más para la conservación del actual acuerdo de neutralidad.

El representante de Grecia dijo que su país realizaría todos los esfuerzos necesarios para imponer el plan, aunque haya de modificarse en puntos que no son esenciales.

Estonia y Lituania aceptan sin reservas; mientras que Holanda estima que el plan es «un punto bueno de partida para los debates».

Checoeslovaquia, Yugoeslavia, Turquía y Rumania, se asocian a las declaraciones de Grecia.

## China se dirige a Inglaterra y a otras naciones exponiéndoles el caso de "agresión" de los nipones

Asegúrase que 150,000 soldados japoneses serán en breve enviados a China para la campaña. Cómo juzgan el problema en China. Conferencias con Ivon Delbos

LONDRES, julio 16. (AP.)—China llamó esta noche la atención de Inglaterra, los Estados Unidos y otras potencias, hacia «la presente amenaza del Japón en el Norte de China».

Quo Tai-Chi, Embajador chino, entregó al secretario de Relaciones Exteriores Anthony Eden un memorándum dando cuenta del «status y circunstancias» de la crisis de Peiping.

La Embajada china anunció que ha enviado análogas comunicaciones a las restantes potencias signatarias del tratado de 1922, exceptuando al Japón, Alemania y Rusia.

Una nota de la Embajada china dice que 20.00 japoneses y cien aeroplanos están concentrados ya en el aérea Peiping-Tientsin, «listos para precipitar un conflicto de importancia en cualquier momento.»

«Mientras China se ve obligada a echar mano de todos los medios a su alcance para defender su territorio y su honor nacional hasta el fin de su existencia—dice una nota de la Embajada—está dispuesta a solucionar sus diferencias con el Japón por cualquiera de los medios pacíficos reconocidos por el derecho internacional y los tratados.»

**Mantiene Washington su actitud de siempre en el conflicto de China**

WASHINGTON, julio 16. (Havas.) De fuente oficial se ha hecho saber que el Gobierno de los Estados Unidos en el conflicto del Extremo Oriente no ha modificado su conducta; el Embajador de China, Wang, y el consejero de la legación japonesa, Suma, conferenciaron con el Secretario de Estado Hull, quien insistió en la necesidad de impedir que el conflicto se extienda.

Por las informaciones incompletas que aquí se poseen en la actualidad no ha sido posible juzgar en qué grado China y el Japón habrán de lograr localizar los hechos, considerándose en los círculos oficiales que es indispensable aguardar a una evolución más extensa de los acontecimientos para decidir si hay lugar a invocar los convenios actualmente en vigor.

El Embajador se limitó a informar a la Cancillería Norteamericana del punto de vista japonés en la cuestión.

**Concéntranse las tropas chinas en Paotingfú**

LONDRES, julio 16. (Havas.) — La agencia «Reuter» publica un despacho fechado en Peiping en el cual asegura que de fuente autorizada se ha sabido que varias divisiones del gobierno de Nankín han entrado en la provincia de Hopei, estacionándose en Uao-Ting-Fu, a 160 kilómetros al s. o. de Tien-Tsin.

**100,000 japoneses salen para China**

NANKIN, sábado, julio 17 (AP).—Un vocero de la Cancillería China, manifestó en el día de hoy, que según informes de fuente impecablemente auténtica han salido del Japón para China en 31 transportes y buques mercantes cinco divisiones japoneses, por un total de 100,00 hombres; parte de tales contingentes desembarcaron en Corea, otros en Manchukuó y no pocos directamente en China, «para aguardar el desarrollo de los acontecimientos».

(En tiempos de paz la división japonesa se compone de unos 15,000 hombres).

En Tsing-Tao, puerto en el cual los nipones poseeen grandes intereses, existe gran agitación; se afirma por los chinos que los nipones se disponen a desembarcar allí; también hay varias unidades en Shan-Hai Kwan, en la costa del golfo de Petchili, junto a la Gran Muralla; en Fengtai han establecido también un aeródromo, para desde allí apoyarse para un avance sobre Peiping.

La Cancillería se siente pesimista en cuanto a las nuevas demandas del Japón, que son desorbitadas, aunque se espera que el conflicto pueda ser localizado.

Las divisiones que han salido para China, son la V, VI, X, XII y XIV.

En el Japón se dijo hace poco que, en efecto, se enviarían tropas metropolitanas a China, sin decir cuándo.

**China y Japón informan a Francia de su posición en el conflicto del Oriente**

PARIS, julio 16. (Havas).—El Embajador de China, Wellington Koo, fué recibido en la tarde de hoy por el Ministro de Relaciones Exteriores, Ivón Delbós, a la misma hora en que en Londres conferenciaba Sir Anthony Eden con el Dr. Quo Tai Chi, Embajador de China ante la Corte de Saint James. Después de la entrevista, el doctor Koo declaró:

«El Gobierno de China notificó a las potencias que no habrá de reconocer el acuerdo impuesto por el Japón a las autoridades locales del Norte, sin haber recibido la aprobación de nuestra Cancillería. Estamos decididos a resistir con todos los recursos de que disponemos a la invasión japonesa y a la destrucción de nuestros derechos de soberanía y de integridad territorial.

«Nos hallamos en presencia del mismo procedimiento de siempre; el Japón pretende impedir que el Gobierno de Nankín se abstenga de intervenir en nuestro mismo territorio; la política que se sigue en este caso es la misma de siempre, es el procedimiento familiar; separar nuestras provincias para ponerlas bajo la subordinación del Japón. Lo que hicieron en la Manchuria y en la parte oriental de Hopei, lo quieren intentar ahora con todo el Norte de China.

«Este problema, examinándolo superficialmente, parece tan sólo una cuestión entre China y el Japón, pero es, en verdad, algo mucho más grave, de consecuencias más importantes.

«El dominio de la China del Norte por el Japón quizás sea simplemente el preludio de un nuevo conflicto entre la Unión Soviética y los nipones, cuyas repercusiones en el resto del mundo son fáciles de imaginar.»

El Embajador japonés declaró que el día 11 se había suscrito un convenio entre las autoridades locales de Hopei y el Japón, por «lo cual deseaba que las potencias occidentales convenzan a China de que en beneficio de la paz del mundo acepten ese arreglo.»

## Si la evacuación de voluntarios es lo primordial del plan inglés, éste se vendrá abajo, comentan en Roma

Muchos de los puntos que fija Inglaterra en su plan forman parte de las demandas hechas por Italia. Los comentaristas de Roma hallan en el plan «brechas que es necesario cerrar»

ROMA, julio 16. (H. T.).—El intercambio de puntos de vista sobre las proposiciones del Gobierno inglés respecto de la cuestión española, presentada a la consideración del Comité de No Intervención, continúa activamente entre Roma y Berlín.

La acitud italo-alemana no será determinada hasta que no terminen estos intercambios de opiniones. Es muy probable que tanto el embajador alemán von Ribbentrop como el italo Dino Grandi, no reciban instrucciones de sus respectivos gobiernos sobre el plan inglés hasta la tarde de hoy.

En general, las proposiciones inglesas no han sido mal recibidas en Italia, y la crítica se concentra principalmente en que el plan inglés hace la concesión de beligerancia con la condición de que se retire a los voluntarios. Esto, según los críticos italos, equivale a evadir totalmente la solución del problema, ya que la retirada de voluntarios presenta tales dificultades que pasarán meses y quizás años antes de que se haga progreso alguno en la evacuación de combatientes extranjeros en España. La mayoría de la gente piensa que si la retirada de voluntarios ha de preceder al reconocimiento de la beligerancia, todo el plan inglés se vendrá abajo.

La mayoría de los italianos admite francamente que Inglaterra tomó en consideración los deseos italo-alemanes, a tal punto que las concesiones sobrepasan lo esperado.

Se dice que el mantenimiento del control terrestre, la abolición del control naval, el establecimiento de control en puertos españoles y la concesión de beligerancia a las dos partes contendientes, forman parte de las demandas que Italia ha formulado.

La retirada de voluntarios fué sugerida primero por Italia y Alemania, y por lo tanto se estima aquí que el plan inglés se puede aceptar sin temor de que se llegue a creer que Italia y Alemania han sufrido una derrota diplomática; y el resto del plan se considera lo suficientemente bueno para que hoy sea aceptado por Italia y Alemania. Predicen algunos observadores aquí que Grandi y Ribbentrop aceptarán en principio el plan en nombre de sus gobiernos, pero reservándose el derecho de hacer enmiendas cuando se le considere en detalle.

La más importante enmienda que harán Italia y Alemania será la de sugerir que las diferentes partes del plan al ser aplicadas se eambien en forma tal que permita ponerlo en vigor inmediatamente en su totalidad, incluyendo el reconocimiento de la beligerancia y dejando la difícil tarea de la evacuación de voluntarios para cuando se presente, más adelante, el momento propicio.

Aquí y allá se escuchan críticas menores al plan inglés. Se dice que es demasiado complicado, aunque esta es una cuestión que podrá solucionarse cuando se discuta el plan en sus detalles. Se dice que contiene también varias brechas que deberán ser cerradas. No se sugiere, por ejemplo, la manera en que se pueda evacuar a los voluntarios de España, y esta omisión es cosa seria en vista de las dificultades que presenta el hecho de que muchos voluntarios que luchan en las filas del Gobierno de Valencia han adquirido carta de ciudadanía española, mientras que no lo han hecho los extranjeros que militan en las filas de los nacionalistas. Se dice además, que las proposiciones inglesas no mencionan otras formas de intervención en el conflicto español, tales como la propaganda, ni el problema del oro español.

## Ante el Gabinete francés surge la disyuntiva: pelearse con los comunistas o con los británicos

Amenaza ruptura el Frente Popular francés por oponerse los rojos al plan de Eden

PARIS, julio 16. (AP).—Las protestas de los comunistas contra la aceptación por el Gobierno francés, del plan de neutralidad de la Gran Bretaña, amenazan con crear disensiones en el seno del Frente Popular.

La comisión ejecutiva del partido Comunista formuló hoy su «más vigorosa protesta» contra la proposición que tiende a que se reconozca a los nacionalistas españoles el derecho de beligerancia.

Los comunistas apoyan al Frente Popular francés, aunque no participan en las responsabilidades del gobierno.

Tan pronto como se hizo pública la actitud del Gobierno de Chautemps, la comisión ejecutiva comunista anunció que celebraría una reunión con los líderes socialistas al objeto de estudiar la situación. Los socialistas forman parte también del Frente Popular.

Acusa el comité ejecutivo comunista al Gobierno de haber accedido, de hecho, a que se concedan a los nacionalistas españoles derechos de beligerancia. Declara que tal actitud es contraria a las instrucciones que el consejo nacional socialista recientemente celebrado en Marsella dió a sus ministros en el gabinete.

Las protestas comunistas, además de poner en peligro la coalición francesa, amenazan con bloquear el plan presentado por el secretario de Relaciones Extranjeras de la Gran Bretaña, al Comité de neutralidad.

Han dejado al gobierno del primer ministro Camille Chautemps la difícil tarea de escoger entre seguir la iniciativa diplomática de la Gran Bretaña o satisfacer a sus simpatizadores.

### UN «PROFETA» ITALIANO ANUNCIA QUE EL MUNDO SE ACABARA EL AÑO 1980

ROMA, julio 16. (Havas).—Los periódicos de esta ciudad publican las predicciones del profeta Luigi Alivert, de Saronno, el cual anuncia el fin del mundo para el año 1980. Este individuo pronosticó recientemente algunos acontecimientos, que más tarde se produjeron, como la guerra de Abisinia, etc.

Sin embargo, conviene hacer saber que Alivert fué huésped durante algunos años de un manicomio.

### PRIMER ANIVERSARIO DE LA REVOLUCION ESPAÑOLA

**¡Un año de sublime empeño por la restauración moral y material de toda una civilización! Fecha memorable la del 17 de Julio del 36, en la que la expresión pura de un pueblo genuinamente abrazado a una tradición gloriosa, marca un nuevo derrotero en el desquiciado galopar de una humanidad falta ya de orden en las tres esferas en que se pueden encasillar las funciones individuales y colectivas, es decir, en la actividad intelectiva en pos de la verdad; en la volitiva que busca afanosamente el bien, y en la sensible, cuyo fin natural es la belleza. Hoy hace un año que las huestes de Franco, iniciaron en el suelo de la nación progenitora, la reconstrucción totalitaria de las instituciones políticas y sociales, después del rotundo fracaso del liberalismo racionalista y la democracia cuantitativa; y esa labor, felizmente secundada por el éxito que han abierto las puertas de la victoria final, expresa asimismo el gran empuje de las reservas espirituales de los pueblos, que, como España, han cruzado por los siglos en constante actividad.**

**La América hispana, y muy singularmente Cuba, sienten el latido de tantos corazones que llevan un año destilando sangre de heroísmo brindada sin reservas al nuevo encauzamiento de una sociedad que no quiere morir presa de las negaciones materialistas. La América hispana tiene que guardar en lo más íntimo de sus nobles sentimientos, el de franco reconocimiento a la Madre Patria que dió tantas vidas por conservar el nervio secular mediante el cual será posible la normal evolución estatal, de acuerdo con el espíritu cristiano que delineó la dignidad personal del individuo, la santidad del hogar y el concepto fraterno del Estado con sus brazos extendidos para abrazar a la humanidad redimida en el Calvario.**

M.E.C.D. 2016

# EL PROXIMO LUNES REGRESARAN A LAS AULAS LOS ESTUDIANTES DE VETERINARIA QUE ESTABAN EN HUELGA

# SE CONSTITUIRA HOY LA COMISION QUE ESTUDIARA LA LEGISLACION PETROLERA CUBANA

## LOS REPRESENTANTES DE ESOS INTERESES APORTARAN DATOS PARA FACILITAR EL TRABAJO

El Gobierno formulará el llamamiento para discutir las bases de este importante punto del Plan Trienal. Cada semana una comisión estudiará otros aspectos del proyecto

Hoy quedará constituída la Comisión que estudiará la legislación petrolera que se promulgará de acuerdo con el Plan Trienal propuesto por el Jefe de las Fuerzas Armadas, coronel Batista, que tiende a impulsar la riqueza cubana. Integrarán la referida Comisión Legislatdores y representación de los intereses petroleros radicados en Cuba, siendo los presidentes efectivos de ella los de la Cámara y del Cerado.

Se le confiara a los comisionados la labor de redactar la legislación necesaria sobre el petróleo, de la que Cuba está huérfana.

Según se nos ha informado por altos funcionarios de la Secretaría de Agricultura, el Gobierno dará a conocer a la Comisión, para que lo tenga en cuenta a la hora de redactar las leyes, los lineamientos generales que le inspiran de matiz francamente nacionalista.

También se nos ha dicho que el ingeniero López Castro, secretario del Ramo, semanalmente designará otras Comisiones que tendrán a su cargo el estudio e informes sobre otros puntos que abarca el Plan Trienal.

**La Federación Ganadera**

Nos declaró ayer el Secretario de Agricultura que el próximo jueves, no hoy, como se había anunciado, se celebrará la reunión de los ganaderos para constituír posteriormente la Federación Nacional de Ganaderos.

El Decreto que designa a los comisionados para impulsar la industria ganadera cubana aún no ha sido firmado por el Jefe del Estado.

**La conferencia del café**

La Comisión Organizadora de la Conferencia Panamericana del café que ha de celebrarse próximamente en La Habana, continúa celebrando reuniones y cambiando impresiones con los cafecultores, cosecheros, comerciantes, e industriales a fin de que aquel acto sea de trascendencia, como se espera por los acuerdos que han detomarse.

Hasta ayer se conocían las siguientes delegaciones nombradas por los países invitados a la Conferencia:

Colombia: Dr. Miguel López Pumarejo, Ministro en Washington; doctor Carlos Uribe Echevarri, ex- Ministro en el Brasil; doctor Eduardo Vallejo, presidente del Comité Nacional de Cafeteros. Brasil: Dr. Eurico Penteado, Jefe del Departamento del Café. Venezuela: doctor Eduardo Sucre y doctor J. Henríquez Scholtz, Delegado de la Oficina Panamericana del Café. El Salvador: Sr. Agustín Alfaro, Auditor General de la República; doctor Alfonso Rochad, Director General de Rentas y señor Roberto Aguilar, Delegado de la Oficina Panamericana del café.

Entre los actos sociales que se organizan figura el banquete inaugural el día nueve de agosto, que será ofrecido por el secretario de Agricultura y al que asistirán el Jefe del Estado, los Secretarios de Despacho, el Jefe de las Fuerzas Armadas y otras representaciones Oficiales y sociales.

Un acto nocturno ofrecerá cada una de las asociaciones de comerciantes, cosecheros e industriales del café; y la fiesta de clausura constituirá un obsequio del instituto Cubano de Estabilización del café.

**Títulos para ganado**

La Secretaría de Agricultura expidió títulos para marcar ganado a los señores Julián V. López, Esperanza Rodríguez, Antonio Martínez, José Salvador Torres, Firmo Salvador, Josefa Torres, Anselmo Castro, José Guerra, Bertha Susana, Ana María y María Teresa Morell, Juan Martín, Juan José Agramot, Darío Viejo, Eliodoro Peña, Vicente Gallinat, Juan Ramón Morejón Pérez, Francisco Ruedas Molina.

Han solicitado marcas los señores Francisco Cáceres, Antonio Rodríguez Luz Delfín Batista, José Martínez, Virgilio Acosta, Jesús Martínez y Jesús María Yanes.

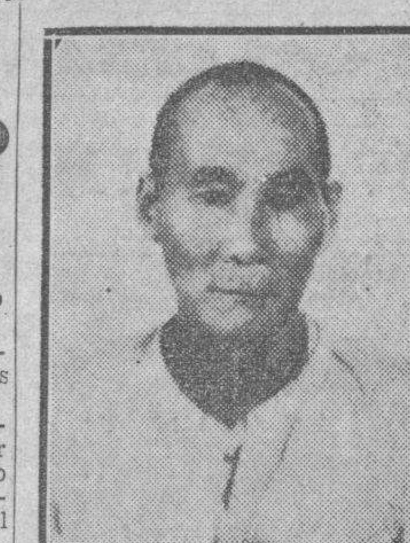

José Luk, el asiático asesinado.

**LESSIONADA**

La menor Mercedes Rodríguez Martínez, de 3 años y de 2 y 25, Vedado, fué asistida en el centro de socorro de dicho barrio de lesiones menos graves que sufrió en su domicilio, al cerrar la puerta y pillarse

## Libertaron a cuatro personas acusadas de supuesta estafa

Al ser presentadas ante el Juez, quedaron libres al no probarse esa acusación

Jacinto Gaviria Guillén, Jefe de las Oficinas de la casa «Armours y Compañía», situada en Desamparados 54, participó a la Policía que el sábado pasado recibieron una orden de sus compradores José Ortiz y Hermano, para que remitieran seis latas de manteca y dos cajas más, de seis latas cada una, por valor de 166 pesos, al señor Manuel Fernández, de la ciudad de Cárdenas.

Poco después se presentó en las oficinas un chauffeur que conducía el camión 66138, procediendo a recoger las citadas mercancías, pero es el caso que al enviársele al destinatario la factura la devolvió aduciendo que no había hecho pedido alguno, por lo que se consideran estafados.

En vista de la denuncia, se circuló el número del camión y ayer fué localizado, procediéndose a la detención del chauffeur, que dijo nombrarse José Díaz Otero, vecino del reparto «Jacomino», por ser la misma persona que en su vehículo condujo las latas de manteca.

Expuso dicho chauffeur que el sábado, encontrándose estacionado en el Mercado del Polvorín, se le presentó un individuo blanco, quien le alquiló para que procediera a recoger en la casa Armour las citadas latas de manteca, cosa que verificó. Ese sujeto le ordenó llevar las mercancías hasta la fábrica de tabacos «La Corona» donde lo esperaba para cargar allí unos tercios. Una vez en este lugar, el desconocido subió al camión y le dijo que lo llevara a la bodega situada en Monte 278, donde por último dejó las mercancías y cobró sus viajes, marchándose el declarante.

El sargento Publio Peláez, de la Segunda Estación, que fué comisionado para la investigación del hecho, se personó en la bodega de Monte 278, de la propiedad de Luis Torres Secunsa, quien expuso que, efectivamente, un individuo al que no conoce, llegó a su comercio en un camión y le pidó le guardara unas mercancías, mientras él hacía otras operaciones. No puso reparo alguno y sus dependientes Jesús Alvarez Suárez y Elías García Oramas descargaron las latas de manteca y las dos cajas. Más tarde llegó el desconocido y recogió las mercancías, marchándose, por lo que ignora cuanto ocurriera.

El sargento procedió a la detención de Torres, de García y del Alvarez, a los cuales presentó conjuntamente con el chauffeur Díaz al Juez de Instrucción de la Sección Primera, haciendo entrega al mismo tiempo de siete latas de manteca, que ocupó en la bodega y que se comprobó habían sido adquiridas por Torres.

Como no se ha podido comprobar la participación de los detenidos en el hecho fueron puestos en libertad.

**Expendedor de drogas.**

Agentes del SIM arrestaron en la esquina de San José y Campanario al expendedor de drogas Tomás Madan, vecino de San Lázaro número 205, al que le ocuparon cinco papelillos de morfina. El detenido ingresó en el vivac.

## Descubren al que dió muerte a un asiático en Colón

Los agentes de la Judicial H. Nodarse y Torres Catá han rendido informe al Juzgado

Documentado informe han rendido a su jefe señor Julio Moreno Coll, los agentes de la Policía Judicial Jacinto Hernández Nodarse y Luis Torres Catá sobre la muerte del asiático José Luk, conocido por «El Contento», el 20 de junio último, entre los kilómetros 174 y 175, cerca de Retamal, término de Colón.

Después de relatar las actividades de Luk, que logró poseer medios económicos desahogados comerciando con dulces, perfumes y otras mercancías, dicen los investigadores que han llegado a la conclusión de que son inocentes del delito, calificando de asesinato y que instruye la jurisdicción de Urgencia de Matanzas, los acusados Benito Cárdente y Mendoza y José y Jesús Mendoza Guerra; y que el culpable es Antonio Monzón Varona, llamado «El Negrito de la Casa» o «Shanghai», que siempre ha observado una vida aventurera, habiendo sido expulsado del Ejército en 1928 por su conducta deshonrosa, habiendo sido condenado diversas veces por delitos contra la propiedad.

También dicen los informantes que el móvil del crimen fué el robo y que Monzón Verona esperó en determinado lugar de la finca San Isidro, situada junto a las paralelas del ferrocarril, cerca de Retamal, a que pasara Luk, ocultándose y provisto de un fuerte madero de guamá, que ha sido ocupado, distrajo la atención de Luk en una supuesta compra de dulces que le hacía y le asestó un mortal golpe en el cráneo, privándolo de la vida y apropiándose del dinero que llevaba así como de parte de las mercancías y de la dentadura o puente postizo con tres casquillos de oro que tenía en la boca, introduciendo después el cadáver en los potreros de la finca a fin de borrar la huella de su delito. Monzón fué detenido el día 24 o sea, tres días despuésdel crimen.

Terminan diciendo que todos los antecedentes corroboran la culpabilidad de Monzón Verona y la inocencia de Cardente y los hermanos Mendoza Guerra, aparte de que dicho acusado incurrió en muchas contradicciones al ser interrogado por los agentes de la autoridad y judiciales, y, finalmente, porque preparó con todo cuidado el crimen, alejando a su esposa e hijos del lugar en que vivían para poder actuar líbremente, como lo hizo.

**LESIONADO**

El menor Simón Piñero Silva, de 9 años y de Estrada Palma sn. en Casa Blanca, fué asistido en el centro de socorro de dicho barrio, de lesiones graves que sufrió en el patio de su domicilio, al resbalar y caer al pavimento.

**QUEMADURAS**

María Teresa García González, de Sitios 39, fué asistida en el primer centro de socorro de quemaduras menos graves que sufrió en su domicilio al inflamársele el reverbero donde hervía un poco de leche.

José Ceballos Fernándes, alias «Pin», prófugo de México, capturado por miembros de la Policía Judicial.

## Falso Inspector de Sanidad preso por agentes del SIM

Visitaba a los comerciantes y les exigía dinero para no multarlos por infracciones

El sargento Abad Gil, perteneciente al Servicio de Inteligencia Militar, procedió ayer a la detención de Manuel Fuentes Rosas, vecino de La Rosa número 14, en los instantes en que penetraba en el café situado en Obispo y Habana, de la propiedad de Francisco López García.

Expone el sargento Gil, que desde hace tiempo tenía noticias de que varios individuos, fingiéndose inspectores de Sanidad, visitaban las casas comerciales para exigirles dinero a sus dueños, con el pretexto de no dejarlos incursos en multa por tales o cuales infracciones. Entre esos falsos empleados se encontraba Fuentes, al que sorprendió ayer cuando penetraba en el citado café.

Se le practicó un registro y se le ocupó una carta, varios documentos y una tarjeta de la Secretaría de Sanidad, Dependencia de Inspección de Leche, a nombre de Mariano Ferrer Rodríguez, como inspector de dicha Secretaría.

López García, al ser interrogado, manifestó que efectivamente el detenido le había exigido cierta cantidad de dinero para no multarlo por una supuesta infracción que había encontrado.

**MALTRATO Y LESIONES**

El vigilante 1719, José Mederos, arrestó a Francisco Bequel Mirabal, de Tenerife y Carmen y a Rafael Haedo Valdés, de Vigía letra A, por acusarlos Zenaida Martínez Saenz, de Pila letra B y Olga Rodríguez Ibarra, del mismo domicilio de haberlas maltratado de obra, causándole lesiones.

## La Judicial apresó a un prófugo de la justicia de México

En la vecina nación mató a un hampón. En Cuba fué Jefe de Las Panteras de Peñalver

José Ceballos Fernández, (a) «Pin», de 34 años de edad y vecino de Teresa Blanco número 46, Luyanó, fué arrestado ayer por los agentes de la Policía Judicila, Gabriel Herrera y Humberto Hernández Nieto, por encontrarse reclamado por el Juzgado de Instrucción de la Quinta, en causa por lesiones graves del año 1930 y por la Sala Segunda de lo Criminal de esta Audiencia en la causa 856 de 1929, por allanamiento de morada.

Según las investigaciones practicadas por ambos agentes, Ceballos Fernández, era jefe de la «banda» de ladrones «Las Panteras de Peñalver».

Agregan que «Pin», en el año 1930, hirió gravemente a su amiga íntima Dolores Barreto Hernández, vecina de Vapor 2, por lo que embarcó con nombre supuesto para México, en cuyo lugar, por diferencia en el reparto de un botín, dió muerte a un conocido hampón mexicano, logrando también rehuir la acción de la justicia, marchándose para España, de donde se trasladó a Francia con motivo de la guerra civil. Hará aproximadamente quince días retornó a Cuba, suponiendo que la policía habría olvidado su historia.

**Su captura**

Los agentes Herrera y Nieto detuvieron a «Pin», en la Calzada de 10 de Octubre y San Francisco, cuando iba acompañado del también delincuente y antiguo miembro de la disuelta banda de «Las Panteras de Peñalver», Armando Aguirre Fernández, alias «Bolchevique». Ambos se proponían visitar a otro miembro de la citada banda, nombrado Mario del Amo Sicardó, que se encuentra trabajando en las obras que se realizan en el Sanatorio de La Esperanza.

**JUGABAN DE INTERES**

El vigilante 2359, Sabás Prieto, de la Tercera Estación, arrestó a Ramón González Tadeo, de 23 años, dueño y vecino del billar sito en Virtudes y Consulado y a Jesús Menéndez, de 31 años y del domicilio del anterior, por haberlos sorprendido cuando en dicho billar, jugaban de interés.

## HASTA LAS SIETE DE LA NOCHE DE HOY PODRA SER ABONADO EL ULTIMO PLAZO DE LA MATRICULA

Los alumnos de Medicina que lleven asignaturas precedentes deberán solicitar exámenes antes del día veinte del actual. El lunes habrá exámenes de ingreso en la Esc. de Pedagogía

La facultad de Filosofía y Letras de la Universidad ha estado tratando sobre la necesidad de nombrar profesores agregados para las cátedras donde es excesivo el número de alumnos.

En una próxima reunión se determinarán las plazas que han de sacarse a concurso-oposición y en otra sesión extraordinaria, que tendrá lugar el día 21 de los corrientes, a las once de la mañana, se fijarán las fechas en que han de celebrarse los exámenes finales en esa facultad y los tribunales calificadores.

**Pueden solicitar exámenes los alumnos que lleven precedencias en medicina**

Los alumnos que cursen asignaturas, con precedencias en la Escuela de Medicina, deben presentar sus solicitudes de examen en el decanato de la misma.

Hasta el día 20 estará abierto el plazo para formular dichas solicitudes, de ocho a doce del día.

**Solucionada la huelga de veterinaria**

Quedó resuelta en el día de ayer la huelga que venían sosteniendo desde hace más de una semana los alumnos de veterinaria que cursan Morfología Exterior, los cuales han de reintegrarse a sus aulas el próximo lunes.

Todas las partes interesadas se encuentran satisfechas con la solución dada al problema: el doctor Julio San Martín ofrecerá clases a los alumnos que lo deseen y los que no quieran recibirlas de él concurrirán a las del profesor auxiliar de la asignatura.

El Rector de la Universidad visitó ayer la Escuela de Veterinaria y sostuvo un amplio cambio de impresiones con los alumnos, los cuales aceptaron la fórmula armonizadora.

**Hasta las 7 de la noche podrá pagarse la matrícula**

Hasta las siete de la noche de hoy podrán los alumnos universitarios abonar el tercer plazo de su matrícula en las oficinas generales del Alma Máter.

El plazo quedará definitivamente cerrado hoy.

**El lunes habrá exámenes de ingreso en pedagogía**

El claustro de profesores de la Escuela de Educación, en reunión celebrada ayer, acordó señalar para el lunes 19, a las 8 a. m. los exámenes de ingreso a esa escuela.

Aprobó también el claustro, con similares, los títulos extranjeros de Héctor Fernández Cuervo y Josefina Mayol.

**Variada la fecha del examen de metodología**

Ha sido variada la fecha señalada para el examen de Metodología Pedagógica, segundo curso, se celebrará el día 9 de agosto. El examen estaba señalado para el día 16.

La alteración se hizo en el día de ayer.

**Aprobado el plan de optometría**

El plan regulando las clases en la Escuela de Optometría fué aprobado en el día de ayer por la facultad de Medicina.

Se debe el mismo al doctor Alfredo Antonetti que ha laborado intensamente en el mismo.

En el plan se propone que se puedan ejercer como optometristas los graduados en la escuela de Optometría, anexa a la Escuela de Medicina y adscripta a la cátedra de Oftalmotología.

Los que lleven tres años de ejercicio de la profesión de optometrista en territorio nacional, según se propone, deberán realizar unas pruebas de capacidad, pues de lo contrario tampoco podrán ejercer.

**Un hermoso acto será el de esta tarde en el Museo Poey**

La Sociedad Cubana de Ciencias Naturales Felipe Poey ofrecerá a las cuatro de la tarde de hoy, en el local del Museo Poey, en la Universidad Nacional, un hermoso acto cultural.

Don Carlos de la Torre, Arístides Mesa, Howell Rivero y otros profesores pronunciarán conferencias de gran interés científico.

**Se termina el curso este mes en la Universidad**

El curso de cien días lectivos que se viene desarrollando en la Universidad, a toda máquina, ha de terminarse a fin de mes para la generalidad de las escuelas.

En Medicina se terminará el día 26 y en Filosofía y Letras el día 24.

**Debe abrirse una luceta en la sección de Letras y Ciencias**

El calor que se sufre en estos días de verano en el departamento de Letras y Ciencias es verdaderamente sofocante, y mucho de los alumnos que concurren a la sección de matrícula de la citada escuela han señalado que se aliviaría en mucho el calor que se padece en ese sector abriéndose la luceta que da a la escalera y al negociado de matrícula.

**Citan a Rafael Ugarte Marrero**

El estudiante Rafael Ugarte Marrero debe concurrir a la mayor brevedad a la sección de matrícula de Filosofía y Letras para informarle de algo importante.

Así nos comunicó ayer la señorita Blanca Zamorano.

**HIJO ACUSADO**

Aurelio Valdés Rivero, de Estévez 76, denunció en la Séptima Estación que su hijo Jorge Valdés Argudín se marchó de su domicilio llevándole del pantalón 8 pesos en efectivo.

## Muere de repente un anciano en un centro de socorro

Acudió a ese lugar buscando a un nieto que suponía se encontraba herido de gravedad

Anoche falleció repentinamente en la calle de Figueroa, de donde fué recogido por la Policía y conducido al centro de socorro del Cuarto Distrito, el anciano, señor Octavio Montenegro Hernández, de 61 años de edad, vecino que era de Luis Estévez 128 y representante, según se afirma, de la Havana Coal Co.

Según aparece de lo actuado por la Policía, el señor Montenegro Hernández se encontraba en su domicilio, cuando fué avisado que en el centro de socorro de Jesús del Monte se hallaba herido de una pedrada en la cabeza, su nieto, el menor Luis Rodríguez Jiménez, de 6 años de edad y vecino de 10 de Octubre número 197. Con toda premura el señor Montenegro salió de su residencia para dirigirse a dicho lugar, pero fué tal la desagradable impresión recibida, que al llegar a la calle de Figueroa cayó presa de un síncope, falleciendo instantáneamente.

El cadáver del señor Montenegro fué entregado a sus familiares, dándose cuenta con lo actuado por la Policía de la 12a. estación, a la autoridad judicial correspondiente.

## "El reparto de las tierras, le dará al cubano la efectiva posesión de la Patria", dice el señor Abril Amores

En el «Diario de Cuba» comenta la carta del Dr. Herrera Sotolongo y sostiene que el Plan Trienal redimirá a este país. Estima que debe tener el apoyo de todos los cubanos

SANTIAGO DE CUBA, Julio 16. DIARIO. Habana.—El distinguido periodista oriental, señor Eduardo Abril Amores, Director del "Diario de Cuba", ha recibido centenares de felicitaciones de toda la provincia de Oriente por el brillante artículo que enviamos a continuación, titulado "Notas del momento". "El ilustre jurisconsulto doctor Pedro Herrera Sotolongo se muestra muy alarmado por la iniciativa del Plan Trienal. "Es tan grave el mal—dice—que se quiere cometer, son tantas las desdichas que han de venir aparejadas a esos proyectos, que nos sentimos realmente contrariados al no poder realizar los esfuerzos necesarios para neutralizar semejantes propósitos.

"Imprudentes reformas, traídas a nuestra legislación sin estudio, sin necesidad, y con grandes apasionamientos, han paralizado la vida económica y social de la República, introduciendo en Cuba cuestiones que serán la ruina de nuestras industrias, de nuestros comercios y la emigración de todos los capitales."

Y al decir eso, ¿sabe el doctor Herrera Sotolongo, en qué consiste el Plan Trienal del coronel Batista?

¿Tiene el doctor Herrera Sotolongo noticias del Plan Trienal distintas a las que tienen los demás ciudadanos?

Lo que nosotros sabemos del Plan Trienal, y lo que de ese Plan ha dicho su propio autor, no es para otra cosa, que para sentirse optimista y para esperar que el cubano deje de ser un paria miserable y Cuba deje de ser una factoría para la exclusiva satisfacción y bienestar de los menos.

Y siendo para eso, siendo esa la finalidad del Plan Trienal no vemos por ninguna parte las desdichas que ya ve venir el doctor Herrera Sotolongo ni vemos por qué haya de alejarse el capital de Cuba ni por qué haya de paralizarse la vida económica y social de la República.

Capital que necesite asentarse sobre la esclavitud y la infelicidad del pueblo cubano, es una maldición para la República y una afrenta para la dignidad cubana.

¿Y para qué la República, si los cubanos no pueden poseer la tierra en que nacieron?

Y eso es lo fundamental, lo básico del Plan Trienal, repartir la tierra, darle al cubano la efectiva posesión de su Patria. Y hacer eso, como lo ha expresado el autor del Plan en forma que no excluya al capital invertido en Cuba. El Plan a lo que tiende, además del interés cubano, es a humanizar el capital. Y humanizar el capital es preservarlo contra las furias extremistas.

¿A dónde está, pues, el desastre que ve venir el doctor Herrera Sotolongo a causa del Plan Trienal?

Repartir la tierra, diría Martí, es hacer venturosos a los cubanos.

Crear la Banca Nacional es darle personalidad económica a la República y hacer que el dinero de Cuba circule en Cuba, estimule el crédito y fomente industrias cubanas y el comercio cubano.

Y construir caminos hacia el campo, es darle a Cuba un desbordamiento de riqueza y bienestar superior a todas las fantasías, y es civilizar a Cuba, y es elevar el nivel social y político de Cuba, y es darle al orden y la paz cimientos de eternidad.

Eso es el Plan Trienal. Eso es lo básico del Plan Trienal.

Y con eso, y por virtud de eso, leyes y disposiciones que hagan llegar los progresos sociales en que están empeñados todos los gobiernos del mundo, a todas las clases sociales de Cuba.

¿Puede ser eso desventura para Cuba?

¿Es demagógico, es anárquico, es perturbador, que el cubano tenga un pedazo de la tierra en que nació y que el campo tenga los caminos que necesita para la explotación de sus riquezas y que haya Banca Nacional y que se mejore en todos sentidos y en todos los órdenes las condiciones de vida del cubano?

¡Mal rayo nos parta si a los treinta y cinco años de haber conquistado la Independencia, no tenemos la dignidad y la vergüenza y el coraje "si fuera necesario" de juntar todas las manos y todos los corazones para hacer triunfar, por sobre todas las banderas políticas y todos los odios canijos el Plan Trienal que ha de redimir a Cuba!"

*García, corresponsal*

**HURTO**

Santiago Martínez Figueroa, de 23 años, empleado y vecino del Asilo Nacional de Ancianos, denunció en la Primera Estación, que de su habitación le sustrajeron un revólver calibre 38, que aprecia en 20 pesos, sin que tenga sospechas de nadie.

**HURTO**

El guarda-jurado Jesús Arias, de servicio en el Ten Cent sito en Galiano y San Rafael, arrestó a Serafín Quesada Lamadrid, de 42 años y de Obrapía 97, por haberlo sorprendido cuando de dicho establecimiento sustraía siete pares de calcetines.

## Fueron juzgados en la Audiencia tres procesados por robo a un profesional siendo uno de ellos un muchacho

El menor tiene una historia delictiva inagotable, pero el Fiscal, retiró la acusación contra él por esa circunstancia. Está recluído en Guanajay. Declaran con lugar un recurso

En el recurso de amparo en la posesión seguida en el Juzgado de Primera Instancia del Centro, por Alberto Gálvez López, comerciante de esta plaza, a consecuencia del juicio ejecutivo seguido por Francisco Carone Dede, por su propio derecho, contra Isidro Zequeira Cuesta, comerciante de Batabanó, la Sala Primera de lo Civil de esta Audiencia, ha dictado sentencia declarando con lugar en parte la apelación y, en consecuencia, con lugar el recurso de amparo en la posesión en concepto de dueño interpuesto por Gálvez, en cuanto va dirigido a excluir del embargo decretado en los principales por auto de 23 de marzo de 1937, toda la madera de cedro cortada y existente en la finca «Santo Tomás de Filipinas» o «Filipinas», y la de igual clase conducida y depositada en el río Hatibonico hasta el cómputo de cien mil pies que fueron adquiridos por el recurrente mediante escritura, cuyo embargo se deja sin efecto quedando, a la libre disposición del amparista, con las costas de la primera instancia del cargo del perturbador. Dirigió al amparista señor Gálvez el Dr. Domingo Clarens Cintas.

**Ultimas sentencias dictadas por la Sala de lo Contencioso-Administrativo y de Leyes Especiales del Tribunal Supremo.**

Con la ponencia del Dr. Francisco Llaca Argudín desestima el recurso de casación establecido en la demanda del ex-empleado Gerardo González Junco contra el Estado, para que se revoque la resolución presidencial sobre cuantía de la pensión concedida al recurrente. La Audiencia revocó la resolución presidencial y dispuso que al recurrente le sea concedida una pensión equivalente al 80 por ciento del mayor haber por él percibido.

Con la ponencia del Dr. Pedro Cantero Turiño, declara sin lugar el recurso en la demanda del ingeniero civil Antonio Fernández de Castro Patrono contra resolución del Alcalde Municipal de la Habana que declaró sin lugar el recurso de reforma establecido en expediente sobre contrato de obras; la Audiencia desestimó la demanda, confirmando la resolución del Alcalde.

Y con la ponencia del Dr. Carlos M. Palma, declara sin lugar el recurso en la demanda de la Compañía Azucarera Atlántica del Golfo, sociedad mercantil de esta plaza, contra el Estado, que le desestimó la alzada deducida contra resolución del Jefe de la Sección del Uno y Medio por Ciento y Consumo sobre pago del impuesto por mieles elaboradas en el Central «Mercedes»; la Audiencia declaró la demanda con lugar, y revocando la resolución combatida, dispuso se devolviera a la reclamante la suma interesada por dicho concepto.

**El juicio por el robo de prendas en casa del Dr. Gonzalo Andux**

Junto con Reinaldo Montenegro y Pedro Martínez, para quienes pidió el Fiscal dos años y cuatro meses, y 6 años de presidio, respectivamente, por robo, ocupaba el banquillo en la mañana de ayer en la Sala de Vacaciones de la Audiencia —Sección Tercera— el niño Rafael Alvarez, de once años de edad, acusado también en el mismo robo, para quien no puede pedir pena el Fiscal debido a su edad, aunque, a pesar de sus pocos años viste ya el uniforme del Reformatorio de Guanajay, donde se encuentra recluído.

El robo de que se trata y por el que fueron juzgados los procesados, tuvo lugar en la casa del Dr. Gonzalo Andux, en Marianao, de donde se llevaron valiosas prendas y objetos; junto con los tres procesados iba un cuarto, de apellido Villaverde, que se encuentra prófugo de la Justicia.

El Fiscal mantuvo los cargos y con ellos la pena para Montenegro, que es conocido por «Fantasma», y para Martínez, llamado «Remache», los que deben ser castigados con pena de dos a seis años de presidio correccional; y retiró en cuanto al niño Alvarez por la razón de la minoría de edad antes expresada. Los defensores de dichos dos encausados, doctores Natalio Chediak y Fabián García de la Vega, interesaron la absolución, alegando que no se había probado la comisión del delito.

## Relata el Director del Gabinete de Identificación las actividades en Cuba y los E. U. de una banda de forajidos

Uno de sus componentes está preso en Nueva York y será pedida su extradición. Su cómplice, arrestado en esta capital por la Secreta, usaba los documentos de aquél

Sobre las actividades de un delincuente nombrado Juan Suárez Menéndez, que es conocido por Peine de Cuchillo, que acaba de cumplir condena en la prisión neoyorkina de Sing Sing, por delito de robo, ha informado el Gabinete Nacional de Identificación, a cargo del doctor Israel Castellanos, así como también lo ha hecho el grupo 9 de la Policía Secreta al jefe de este Cuerpo, Comandante Eugenio Menéndez.

Aparece de esos informes que Suárez Menéndez, que usa diversos nombres más, organizó en New York una banda de malhechores al trasladarse a esa ciudad huyendo de las autoridades cubanas que lo buscaban por esas mismas actividades en la Habana; en la repetida ciudad norteamericana se dedicó al robo con asalto, siendo uno de los componentes de la banda Alberto Hernández Pérez, (a) Canilla, que se encuentra hoy en la Habana, y al que se busca con afán, y también Efraín Oms, que fué deportado para esta capital, pero que, al igual que el anterior, logró evadir la acción de los agentes de la autoridad que lo perseguían, habiendo extinguido los tres fuertes penas en la ya expresada prisión de Sing Sing.

También se hace constar en el informe que el Peine de Cuchillo al salir de la cárcel trató de que lo deportaran para Cuba, a fin de repetir en la Habana los golpes audaces que había llevado a cabo en el Norte, y, en efecto, fué expulsado a bordo del vapor «Yucatán» que partió de New York el 27 de mayo último, pero no llegó a la Habana, por razones que aún no han sido bien aclaradas, sino el que llegó fué el llamado Canilla, por la que la Secreta estima que el primero burló a las autoridades federales norteamericanas, quedándose allá, y embarcando en su lugar Canilla, que sustituyó a su compañero de banda en el momento del embarco. La Secreta y el Gabinete Nacional de Identificación siguen pesquisando para dar con Alberto Hernández Pérez, o sea con Canilla y procederá a interesar de las autoridades competentes que se extradite a Juan Suárez Menéndez, ésto es, a Peine de Cuchillo, por tener pendientes varias causas en tribunales de Cuba.

**Arresto de un acusado por varios delitos**

Miembros de la Secreta, del grupo 9, arrestaron a Ricardo Rodríguez y Roselló, de San José 137, por estar reclamado por la Sala Tercera de lo Criminal de la Audiencia en causa por hurto. Rodríguez Roselló según informaron dichos detectives a su jefe comandante Menéndez, es audaz delincuente, que ha extinguido numerosas cadenas por dicho delito y robo en los últimos nueve años, tanto en la Habana como en Pinar del Río y Matanzas, y también por lesiones graves, usando los nombres de Ricardo Rodríguez, Ramón García González, Ramón Roselló o Rodríguez y Ramón Rodríguez García y los alias de Matanzas o El Mulato Roselló.

**Se fugó un asiático expendedor**

El grupo de persecución de la droga, de la Policía Secreta, supo que en San Rafael y Campanario un asiático se estacionaba para expender droga a sus clientes a los que citaba en ese lugar. Estacionados allí observaron la llegada del asiático Julio Lee, conocido expendedor de droga, que ha cumplido diversas condenas por análogo delito, y al notar dicho Lee que era vigilado trató de introducirse en la casa marcada con el número 57 de la calle San Rafael, pero como los detectives se disponían a detenerlo se dió a la fuga desapareciendo por Zanja.

Hecho un registro por los miembros de la Secreta en las escaleras de la casa en cuestión, ocuparon en el borde de uno de los escalones y adheridos con chicle, cinco papelillos de morfina de un gramo cada uno.

Se dió cuenta, con lo ocupado al Juzgado de Instrucción de la Tercera Sección y la Secreta continúa practicando pesquisas para dar con el acusado Julio Lee.


Mate los Gérmenes

En 5 segundos la Solución Mi 31—el antiséptico de doble efectividad—extermina completamente gérmenes peligrosísimos como los estafilococos, estreptococos y los de la tifoidea. Estos gérmenes y millones de otros se alojan en su boca siempre dispuestos a infectar su organismo.

Unas simples gárgaras con la Solución Mi 31 por la mañana y por la noche son suficientes para exterminar estos microbios y protegerse contra catarros y enfermedades de la garganta.

Compre hoy un frasco

65¢.

TAMAÑO GRANDE

De venta en las farmacias del letrero Rexall


## En Urgencia comenzó el juicio contra un albañil que poseía explosivos en su casa y dijo eran para sus trabajos

Se juzga también a un individuo preso en Sancti Spíritus. por dar un timo y al que se ocupó una pistola. El Fiscal ha solicitado pena para dos acusados del hurto de alambres

El Tribunal de Urgencia comenzó a celebrar ayer el caso contra José Manuel Pérez Dueñas, acusado de tenencia de armas, pero se suspendió a fin de que el Servicio de Inteligencia Militar investigue el asunto. El acusado, según las actuaciones, se presentó en la finca «Vega Grande», de Sancti Spíritus, y se dirigió a Juan Jiménez Dueñas, encargado de ella, al que dijo que era miembro de La Joven Cuba, y que las autoridades de la Habana lo perseguían por acusársele en el secuestro del señor Nicolás Castaño. De esa manera logró que le presentaran a un hombre solvente residente en el lugar, del que pretendía obtener dinero para escapar, pero Jiménez, sospechando que se trataba de un «timo» lo puso en conocimiento del jefe del puesto, que detuvo a aquél, ocupándosele en su residencia de la Habana, posteriormente, una pistola que guardaba sin licencia. El acto seguirá el día 22 del actual. De la citada tentativa de estafa conoce la jurisdicción ordinaria de Sancti Spíritus. Defiende el doctor Manuel Pellón.

También comenzó y se suspendió el caso contra Eloy Rodríguez Sánchez, acusado de tenencia de explosivos e Marianao, la cual justificó diciendo que los necesita para sus trabajos de albañilería. Continuará en próximo señalamiento. Lo defiende el doctor Armando Rabell.

Los demás casos, entre ellos el seguido a Rómulo Hernández de la Noval (a) Cotorrita II, y Armentino Feria Pérez (a) El Indio, por atentado a agente de la autoridad y tenencia de pertrechos de guerra, se suspendió por no comparecencia de los testigos. Hoy, por ser sábado, no hay juicios señalados.

**Absuelto un acusado de robo**

En el juicio de la causa contra Lorenzo García (a) «El Conde Lorenzo», por robo con agravantes, el Fiscal, vistas las pruebas, retiró la acusación; pedía hasta entonces 4 años y dos meses de presidio correccional; fué defendido por el doctor José Garcilaso de la Vega, que ha comenzado sus actividades después de permanecer varios días enfermo.

**El homicidio por imprudencia del menor Felipe Isaac Mesa.**

Será elevada de un momento a otro a la Audiencia el proceso contra el chauffeur de los Omnibus Aliados Anselmo Fernández Cartaya, autor del homicidio por imprudencia del menor vendedor de mangos Felipe Isaac Mesa Riveró, que pereció bajo las ruedas del carro que aquél conducía con excesiva velocidad en el pueblo de San Francisco de Paula el 15 de marzo último. Actúa de acusador particular el doctor Jorge D. Perera, que representa al padre del menor José Lorenzo Mesa Martínez, y el cual pedirá grave pena para Fernández Cartaya, así como que la citada empresa de los Omnibus Aliados sea castigada como tercero civilmente responsable. Defiende al chauffeur, que está procesado con libertad bajo fianza, el doctor Carlos R. Menció.

**Por hurto a los Ferrocarriles Unidos. Diversas penas del Fiscal.**

El Fiscal de la Audiencia ha solicitado, en escritos presentados a las distintas Salas, las siguientes penas:

Para Manuel González y Manuel Puebla Arencibia, dos años, cuatro meses de presidio correccional por delito de hurto y un año, ocho meses y veintiún días por lesiones, apreciando múltiple reincidencia. En la madrugada del primero de abril de este año los procesados, con una segueta, cortaron 800 libras de alambre de cobre del tendido de los Ferrocarriles Unidos de la Habana en el pueblo de Regla, tasados en 80 pesos, siendo detenidos cuando trataban de comerciar con el mismo, habiéndose comprobado, además, que, agredieron a Ramón García, empleado de la Empresa, al que causaron lesiones, cuando fueron sorprendidos con los alambres en su poder.

—Seis años de presidio correccional interesa el Ministerio público para Luis Calcedo Bermúdez, por un delito de robo, ya que forzando una puerta del establecimiento de mister Williams Robert, sustrajo prendas y mercaderías tasadas en 205 pesos. Los procesados en este caso se llevaron una caja de caudales, la que rompieron más tarde y dejaron abandonada en un placer.

—Por delito de imprudencia temeraria pide también el Fiscal un año, ocho días para Francisco Chao Pérez, puesto que cuando el doctor Raneses se encontraba conversando con Cristóbal de los Ríos en la acera de Neptuno y Basarrate, fueron ambos alcanzados por el camión de la razón social Gil y Montes, que manejaba el procesado, sufriendo el doctor Meneses una gravísima herida en la pierna con pérdida de substancias, y Ríos otra herida en la pierna derecha, que sanaron, respectivamente, en 43 y 37 días.

## EL INSTITUTO DEL CAFE HA FELICITADO AL JEFE DE LA JUDICIAL, M. COLL

El Jefe de la Policía Judicial, señor Julio Moreno Coll, ha recibido atenta carta del doctor Carlos F. de Armenteros, secretario jefe de la Consultoría Legal del Instituto de Estabilización del Café, p.s.r., felicitándolo con motivo de la eficiente labor de cooperación prestada por dicho Cuerpo al expresado organismo en la investigación de infracciones denunciadas por el mismo.

Igualmente felicita al agente señor Antonio Tigera Domínguez, por los motivos expuestos.

El señor Moreno Coll, ha sido eficientemente auxiliado en las investigaciones que han motivado dicha felicitación por los subinspectores José Gelado Valdés Junco y Mariano Torrens y agentes Armando Bardisa y Tigera Domínguez

## MUNICIPIO DE LA HABANA

### SECRETARIA DE LA ADMINISTRACION

**SEGUNDA CONVOCATORIA**

Se ha dispuesto por el Sr. Alcalde, que el día 5 de agosto próximo, a las 4:00 P. M. tenga efecto, en segunda convocatoria, y en el Despacho de esta Secretaría de la Administración, la subasta para el suministro y obras de la rotulación y numeración de las calles y casas y solares de esta ciudad; de su orden se convocan licitadores para que en dicho día y hora concurran con sus proposiciones.

En el departamento de Urbanismo se facilitarán a los interesados en los días y horas hábiles los Pliegos de Condiciones y cuantos más informes estimen necesarios al objeto de la subasta.

Lo que se hace público para general conocimiento.

La Habana, a 7 de julio de 1937.

Dr. Orosmán VIAMONTES,
Secretario de la Admón. Municipal.

M.E.C.D. 2016

# NUEVAMENTE SE REUNIERON AYER LOS INGENIEROS PARA TRATAR DEL PROBLEMA DEL AGUA EN LA HABANA

# EN EL NUEVO PRESUPUESTO DE ESTADO SE SUPRIMIERON LAS CATEGORIAS DIPLOMATICAS

## VARIOS ALTOS JEFES DE LA CANCILLERIA OPTARON POR LA CARRERA ADMINISTRATIVA

### Han abandonado por tanto, el servicio exterior. El doctor Antiga y sus actividades en Suiza. El bambú o caña brava se utiliza como materia prima para fabricar el papel

De conformidad con los planes expuestos a los periodistas, hace algún tiempo, por el Secretario de Estado, doctor Juan J. Remos, y Subsecretario, doctor Miguel Angel Campa, en el nuevo Presupuesto de la Secretaría de Estado aparecen suprimidas las categorías diplomáticas y consulares de los funcionarios que prestan servicios permanentes en la Cancillería.

Como se sabe, a los funcionarios a quienes afectaba la asimilación a la carrera administrativa, se les brindó la ocasión de optar por ésta o continuar en el Servicio Exterior, en cuyo último caso tendrían que ocupar cargos en el extranjero.

En el caso citado de las asimilaciones se encuentran los funcionarios siguientes:

2 Consultores que tenían categoría de Secretarios de Legación, ahora y pasa a ser Jefe Superior de Administración de la clase, con $2.600 (Dres. Gay Calbó y Cortina, hijo.)

El Director Político (Sr. Eusebio Alfonso) que tenía categoría de Ministro Residente es ahora Jefe Superior de Administración, con $3.300.

El Jefe de la Oficina Panamericana, (Dr. Nemesio Ledo) tenía categoría de Ministro Residente y pasa a ser Jefe Superior de Administración, con $3.300.

El Jefe de la Oficina de la Liga de Naciones, (Sr. Enrique Guiralt), tenía categoría de Ministro Residente y pasa a ser Jef eSuperior de Administración, con $3,300.

El Jefe de Cancillería y Archivo de Tratados, (Dr. Martínez Ortiz) pasa a ser Jefe Superior de Administración, con $3,300.

El Jefe del Negociado de Asuntos Políticos de Europa, Africa, etc. (Sr. Manuel Sanglily) que era Secretario de Legación pasa a ser Jefe, Administración la. clase.

El Director de Comercio y Asuntos Consulares (Sr. Angel Solano) que tenía categoría de Ministro Residente pasa a ser Jefe Superior de Administración.

Los cargos de la carrera diplomática que aparecen en el nuevo Presupuesto son: 3 Embajadores, 23 Ministros, 10 Consejeros, 18 Secretarios de primera, 14 Secretarios de Segunda y 6 Secretarios de Tercera.

Y en la Consular: 2 Cónsules Generales Inspectores, 16 Cónsules Generales, 34 Cónsules de Primera, 49 Cónsules de Segunda, 22 Cónsules de Tercera, 54 Vicecónsules, 77 Cancilleres, 3 Agregados Comerciales, 1 Comisionado Consular en Asheville (Carolina del Norte) y 1 traductor de la Embajada en Washington.

Los gastos de representación del Cuerpo Diplomático ascienden a $147,600.

**Actividades sociales del doctor Juan Antiga, Ministro de Cuba en Suiza**

El doctor Juan Antiga, Delegado Permanente de Cuba ante la Liga de las Naciones y Ministro de Cuba en Berna, Suiza, ha informado a la Secretaría de Estado que el día 9 del mes próximo pasado asistió, acompañado del Cónsul de Cuba en Ginebra, señor Valdés Roig, a un té en la residencia privada del señor José Avenol, Secretario General de la Liga de las Naciones, donde le fueron presentadas distintas personalidades, entre ellas los señores Justín Godart, Senador francés, Jefe de la Delegación de su país a la Conferencia del Trabajo, y León Jouhaux, Secretario General de la Confederación del Trabajo de Francia, organismo que cuenta con más de cinco millones de afiliados.

Asimismo, asistió el día 10 del propio mes, a un almuerzo ofrecido por el señor Butler a los Jefes de las diferentes delegaciones gubernamentales.

**Exito de un tenor cubano en Manchester, Liverpool**

El señor Antonio Ros, Cónsul General de Cuba en Liverpool, comunica a la Secretaría de Estado que en el periódico «L-Italia Nostra», de Londres, órgano oficial de los Fascios italianos en el Reino Unido, en su número correspondiente al 4 de Junio de 1937, refiriéndose a la fiesta organizada en la ciudad de Manchester el 30 de mayo anterior por el Cónsul General de Italia en Liverpool para conmemorar el primer aniversario del Imperio, dice lo siguiente: «El tenor cubano Gonzalo de Arango se hizo aplaudir en numerosas piezas. Cantó con bellísima voz, y fué vivamente aplaudido por los presentes, quienes pidieron y obtuvieron varios bis.»

Algunos días después, el señor de Arango, que habitualmente reside en Milán, actuó con éxito en un concierto en Liverpool al cual asistió el señor Ros. Entre la numerosa concurrencia, se notaban el Cónsul General de los Estados Unidos, Presidente del Cuerpo Consular de Liverpool, los Cónsules Generales del Brasil, Guatemala, Honduras, Italia, Perú y Venezuela; el Cónsul de El Salvador y el Vicecónsul de Guatemala, con miembros de sus respectivas familias.

**Fábrica de pastas para papel en Trinidad, Antillas Británicas**

El señor Gabriel de la Campa, Cónsul General de Cuba en Ottawa, Canadá, informó a la Secretaría de Estado que según se anuncia en esa ciudad, en la Isla de Trinidad, Antillas Británicas, existe una fábrica de pasta para papel, y dicha fábrica, cuya producción es como de 5,000 toneladas al año, ha comenzado ya a exportar la pasta que produce. Dicha fábrica, que es inglesa, utiliza como materia prima el bambú o caña brava, planta bastante común en Cuba.

## El Presidente del Centro de la Propiedad Urbana contesta al señor Francisco Ducassi

Habana julio 16 de 1937.
Sr. Francisco Ducassi.
Cámara de Representantes.
Capitolio Nacional.
Ciudad.

Mi muy querido amigo.

Con verdadera estupefacción he leído una carta tuya en el DIARIO DE LA MARINA del día de hoy en el cual te das por aludido en una carta que dirigí al Dr. José I. Rivero defendiendo el prestigio de las autoridades y del Congreso atacado violentamente con motivo de la Ley para evitar las necesarias obras para ampliación del Abasto en el Acueducto de la Habana, y llegas a considerarte incluído entre los mantenedores de ideas demagógicas.

En el Centro de la Propiedad Urbana de la Habana jamás hemos pensado en tí como enemigo de los elementos solventes, ni como mantenedor de ideas demagógicas, ni sabíamos que tú fueses contrario a la Ley restableciendo los artículos 128 y 129 de la Ley Orgánica de los Municipios; y ahora que lo sabemos sentimos teniendo de tí el excelente concepto que siempre nos has merecido, como lo tenemos de cualquier otro congresista que de acuerdo con su criterio haya votado en contra de dicha Ley.

Lo que es verdaderamente lamentable es la confusión que aquí se produce alrededor de cualquier asunto y que llega al extremo a que ha llegado esto por falta de conocimientos de los hechos reales y que en este caso son los siguientes:

1—Falta el agua en la ciudad de la Habana.

2—La ciudad es solvente para obtener el caudal necesario.

3—Hace falta una ley que permita la ejecución de las obras con los fondos disponibles. Esta Ley debería disponer la forma posible de ejecución de las obras (restablecimiento de los principios de los Artículos 128 y 129 de la Ley Orgánica de los Municipios).

Esto es lo que el Centro de la Propiedad Urbana de la Habana apoya, y creemos tú no tendrás inconveniente en apoyar como propósito honrado.

4—Alrededor de este buen propósito surgen mercaderes ofreciendo aguas, pretendiendo arrendar el Acueducto, etc. A éstos los mantenemos a raya, y esperamos que en esto cooperes con nosotros, tomando su agua, si es un caudal útil en el concepto de la Sociedad Cubana de Ingenieros, y en la forma y precio que convenga a los intereses de la Ciudad.

Yo que le hice frente a todas las panteras cubanas en la Comisión de Fondos del Estado haciendo uso de las facultades discrecionales que me concedió por Ley el Congreso para justipreciar todas las reclamaciones que se presentaron, no me asusto con las panteritas de ahora, y yo estimo que tú crees tengo el criterio honrado y la calma necesaria para plantarme sólidamente donde deba plantarme impidiendo alrededor de este asunto cualquier negocio ilícito, con el unánime apoyo de todos los propietarios cuya confianza tengo; y espero que cuando llegue el caso estarás a mi lado para apoyarme.

Por ahora, y para mantener el recto curso de las cosas, ya que los congresistas somnolientos y cansados después de 11 horas de sesión no llegaron a hacerlo, te ruego en nombre de los propietarios apoyes con tu voto el proyecto de ley restableciendo de nuevo los Artículos 128 y 129 de la Ley Orgánica de los Municipios, que es la Ley que debe sustituir al atinado veto presidencial en este caso, cuya mera reconsideración no es satisfactoria para nosotros.

No comprendo tu carta en lo que se refiere al concepto que te merecen los congresistas y gobernantes actuales, pues habiendo sido el propósito claro de nuestra carta defenderlos de las torpes acusaciones que se les hacen, no creo tú no estés de acuerdo con nosotros, es decir: que te unas a los que acusan de sobornados en este caso a nuestros gobernantes y al propio Congreso del cual formas parte.

Durante estos últimos tiempos de penuria no ha habido sobrantes de consideración en el Acueducto; pero de ahora en adelante los habrá, y si no se emplean en el mismo se emplearán, como es usual entre nosotros, en botellas para campañas políticas o como se emplearon en el pasado que con tristeza recordamos, en armar la Porra y construir la Carretera a Rancho Boyeros, fines que no creemos muy apropiados para el empleo de la recaudación de un Acueducto.

Te pido perdón por no habernos dirigido a tí especialmente en este caso, pero ya que me has recordado que estás en el Congreso para defender las buenas causas te va a costar ello algunos dolores de cabeza, pues desde este momento te designamos paladín de los sedientos habitantes de la Habana.

Es tuyo afectísimo amigo,
**Luis Morales Pedroso**
Presidente

## Se supone que hoy acabará la busca de Amelia Earhart

HONOLULU, julio 16. (AP.) — Un estudio de los vientos y corrientes ecuatoriales fué causa de que los aviadores de la armada americana avanzaran hacia el norte en la última fase de la exploración de los mares del sur en busca de Amelia Earhart.

Cuarenta y dos aeroplanos partieron del «Lexington» para explorar 28,000 millas cuadradas a ambos lados del meridiano en que cambian las fechas hasta un punto situado a 200 millas al Norte del Ecuador.

Los aviadores creen que si Miss Earhart y su navegante viven aún se encontrarán en la nueva zona mañana.

El guardacostas «Itasca» completó la búsqueda en el área de la isla Gilbert, a 600 millas al Oeste de Howland, sin hallar huella del avión perdido.

Las autoridades navales esperan que la búsqueda termine mañana o poco después.

El estudio de las corrientes y de los vientos hace creer que el aeroplano de Miss Earhart y su navegante Frederick J. Noonan, posiblemente fué arrastrado mucho más al norte de lo que se creyó en un principio.

## Arribó el crucero Cuba a San Vicente de Cabo Verde el 15

### Están celebrándose ya los exámenes para una plaza de Subteniente en la Marina

En el Estado Mayor General de la Marina de Guerra se ha recibido un parte oficial del capitán de Corbeta Pedro A. Brito Silva M. N., notificando que el crucero «Cuba» arribó a San Vicente de Cabo Verde a las siete de la mañana del día 15 del actual, agregando que todos se encuentran perfectamente bien de salud.

**Ayudantes**

Ha sido dejado sin efecto la orden por la que se encontraba en las Escuelas Navales el teniente de Infantería Armando Bassas Escrich, destacándose en el Estado Mayor General de Dirección y nombrándose ayudante del jefe de Estado Mayor General.

El teniente de infantería Antonio Abella López, ha sido nombrado ayudante del Jefe Sección, en sustitución del Sub-teniente de infantería Luis Masferrer y Grave de Peralta, que por necesidades del servicio pasa a la Compañía de Servicios Especiales.

**Examen de subteniente maquinista**

En el distrito naval «Sargento Miguel A. Hernández» se viene celebrando desde la tarde de ayer el examen para cubrir una plaza vacante de subteniente maquinista entre los miembros del Cuerpo. El tribunal examinador lo forman: Presidente: Teniente maquinista Armando Rodríguez Palau, y como vocales los subtenientes maquinistas Lázaro Frigola Soler y Rufino Guelbenzu Salinas.

**Condecorados**

El Estado Mayor hace saber por orden general que la Cruz Roja ha concedido al subteniente de artillería Ireno González Milián la medalla de Reconocimiento al Mérito de plata con distintivo rojo, en consideración a su relevantes servicios humanitarios.

Por el Estado Mayor General de acuerdo con el artículo 117, le reconoce al cabo de mar Ramón Menéndez Rodríguez, diez años, dos meses y seis días, y los efectos del retiro, paga y antigüedad, surtiendo efectos esta disposición con fecha 22 de diciembre de 1934.

En el cuerpo de la Reserva Militar Naval se han efectuado los siguientes nombramientos: subtenientes de Mar se han nombrado a los señores José Reyes Aguirre, Agustín Castelo Gilbert, Manuel Lechuga Cés pedes, Juan Claro León y José Abril Hernández. Y como teniente de Infantería al señor Conrado Rodríguez Valdés, profesor civil en la Escuelas Navales del Mariel.

## En Jaimanitas se inaugurará hoy el balneario militar

### El acto se verificará a las 4 de la tarde. Almuerzo a los oficiales médicos ascendidos

A la una de la tarde de hoy se llevará a efecto en la Casa-Club que en la playa de Marianao posee el Círculo Militar y Naval, un almuerzo homenaje a los oficiales del Cuerpo de Sanidad recientemente ascendidos, entre los que se encuentran en primer término y por grado de jerarquía el teniente coronel Demetrio Despaigne.

Es posible que a este cordial homenaje asista el Jefe del Ejército.

Asistirán, además, el comandante J. Randín, Director del Hospital Militar Dr. Arístides Agramonte» y demás oficiales del Cuerpo de Sanidad.

**Inauguración del Balneario**

A las cuatro de la tarde de hoy —y no a las dos y media, como había anunciado el Cuartel General— quedará inaugurado el Balneario que en la playa de Jaimanitas se ha fabricado para el uso de los alistados de las fuerzas armadas de la Habana.

A este acto asistirá el coronel Batista, los Secretarios del Despacho, congresistas y altas personalidades civiles y militares.

**SE PRESENTARA HOY EN PUBLICO LA ORQUESTA SINFONICA DE SEÑORITAS**

A las tres de la tarde de hoy tendrá lugar el ponche de honor que se ofrece al maestro Santos Carbó y a la orquesta sinfónica de señoritas La Internacional.

Será en el hotel «Los Angeles» y hará su primera presentación en público, en dicha oportunidad, el citado conjunto musical.

Habrá charlas y números de poesía y canto.

## Dalia Iñiguez está logrando triunfos en tierra argentina

### Ofreció su despedida en el Teatro San Martín. Elogiada por todos, dice el Ministro

El señor Calixto Whitmarsh, Ministro de Cuba en Buenos Aires, ha remitido a la Secretaría de Estado varios artículos de la prensa argentina, que tratan de la actuación en esa capital de la recitadora cubana señora Dalia Iñiguez.

En el artículo que reseña su última audición en el teatro San Martín de Buenos Aires, se dice lo siguiente:

«Dalia Iñiguez, a quien nuestro público ha aplaudido en varias audiciones poéticas como una de las recitadoras mejor dotadas que hayan actuado en Buenos Aires, ofreció ayer, en el teatro San Martín, su recital de despedida. En una serie de poemas, muy distintos por la época y la escuela de sus autores, Dalia Iñiguez volvió a demostrar sus cualidades notables, una inteligente comprensión del espíritu y la forma de las poesías que declama, un temperamento cálido y, a un mismo tiempo, dúctil, y la riqueza de su órgano vocal».

Y en otra información: «El público de Buenos Aires la ha recibido clamorosamente en la sala del San Martín. Ha premiado con sus aplausos y sus flores a la declamadora, en cuyos labios la poesía vive y se hace carne y se hace espíritu y se desgrana en armonía. Ha premiado con el cálido afecto de sus aplausos a la artista de quien se dijera: «es un alegre ciclón poético de las Antillas».

**HURTO**

Bernabé Mazón López, de Estrella 11, Reparto San José, denunció en la Novena Estación, que dejó el Omnibus de su propiedad No. 390 de la ruta 19, en la nave de las rutas 27 y 26, a cargo de José Cristóbal Rodríguez, para que se lo pintara y que del mismo le sustrajeron el reloj contador que aprecia en $45.00.

**UNA DAMA TRATO ANOCHE DE SUICIDARSE.—FUE ASISTIDA EN EL TERCER CENTRO DE SOCORRO**

La joven Marina Hernández, de 23 años de edad y vecina de Tulipán 30, fué asistida anoche en el Tercer Centro de Socorros de graves síntomas de envenenamiento, que se ocasionó con ánimo de privarse de la vida.

Después de habérsele prestado asistencia por el doctor Caminero, la joven declaró trabajar como secretaria de un Consulado extranjero acreditado en Cuba.

## Ignórase cuál es la situación del telegrafista Pérez

### Se espera que hoy informe sobre este asunto, nuestro Cónsul. La Cancillería actúa

El Subsecretario de Estado doctor Miguel Angel Campa, ratificó ayer, en charla, con los periodistas, la amplia información ofrecida por el DIARIO en nuestra anterior edición, sobre la situación del telegrafista del vapor «Mar Cantábrico», Pedro Antonio Pérez y Pérez.

Significó el doctor Campa que es posible que hoy la Cancillería pueda ofrecer una información amplia y precisa en torno al asunto.

—Por el momento —agregó— sólo espero la confirmación de ciertos detalles, la cual ha sido solicitada del Cónsul en la Coruña, señor Eduardo Alvarez.

Podemos asegurar que la Cancillería está preocupada por la situación del cubano Pérez, aun cuando por el laconismo del último cable recibido los altos funcionarios del Departamento del Exterior no pueden tener una impresión definitiva del asunto.

Como se sabe, Pérez y Pérez guardaba prisión en el Apostadero Naval del Ferrol y fué condenado a muerte. Pero se esperaba la conmutación de la pena por la de cadena perpetua.

**INTOXICACION**

En el segundo centro de socorro fué asistida de grave intoxicación, Mercedes Neveira Santos, de 32 años, de Aramburu 59, que sufrió al ingerir un poco de formol confundiéndolo con otra medicina.

## ESTIMAN ESTOS QUE HAN SIDO UNA REVELACION LOS POZOS DE LA FINCA "LA CATALINA"

### El ingeniero Cosculluela ofrece datos sobre los gastos que ocasionaría el aprovechamiento de esas aguas. «Una bendición para la ciudad, contar con ese caudal», Chibás

Nuevamente se reunió ayer la directiva de la Sociedad Cubana de Ingenieros, que viene estudiando la solución del abasto de agua en esta capital, bajo la presidencia del Ingeniero Miguel Villa, y con la asistencia, entre otros, de los señores Eduardo J. Chibás, Juan M. Cosculluela, Ramiro Guerra, Abel Fernández, Francisco de la Torre, Eneas Castellanos, Primitivo del Portal, Luis Morales Díaz, Dr. Menéndez, Lorencen, Antonio Calvache y García Vázquez.

Abierto el acto por el señor Villa, hizo uso de la palabra el Ingeniero Cosculluela, quien comenzó aclarando conceptos emitidos en sus anteriores informes verbales en relación con los manantiales de Aguada del Cura, aceptando la tesis de que actualmente no se toman 20 millones de galones de agua del río Almendares por ese lugar, pero sí hace pocos meses.

Afirmó que sus puntos de vista se concretan al plan técnico-económico para la adquisición de diez a veinte millones de galones más para el suministro a la capital, con un costo menor que el señalado en el informe rendido al Alcalde Municipal en 28 de Febrero del actual año.

**Del último empréstito se gastaron solamente tres millones de pesos en el Acueducto**

Se extiende después en consideraciones el Ing. Cosculluela y da a conocer que de los siete millones de pesos del último empréstito del Acueducto de Albear, sólo se gastaron tres millones; el Ing. Antonio Calvache le interrumpe, diciéndole que ese detalle se le comunique al Alcalde Municipal para su conocimiento.

Continúa Cosculluela, y relata los gastos que podría ocasionar la explotación de los pozos de la finca «La Catalina», y promete presentar oportunamente la relación de ellos a la Sociedad de Ingenieros. Explica también que la cuenca del Ariguanabo es compleja, y que por ello se hace inaceptable su explotación en forma más amplia, discutiendo el informe del ingeniero Montoulieu sobre los estudios realizados en las cuencas del Ariguanabo, Aguada del Cura y Vento.

**Aguada del Cura se nutre del Ariguanabo**

En la discusión de los informes y estudios practicados por distintos ingenieros sobre las aguas del Ariguanabo, Cosculluela afirma que éstas nutren a Aguada del Cura, y que en cualquier momento podía bajar el caudal y hasta llegar a no obtenerse ninguna cantidad, y el ingeniero Calvache explica y lee un folleto donde se hace constar que posiblemente las aguas del Ariguanabo poseen corrientes subterráneas, existiendo alguna conexión con Aguada del Cura.

**La medida de la represión es antipopular.**

Otra de las afirmaciones que hace Cosculluela es que la medida de la represión del agua es antipopular, lo que se justifica si se tiene en cuenta que se pierden 28 millones de galones por el mal estado de la red de distribución, y que los diez o veinte millones de galones de agua que hacen falta para resolver la carencia de tan preciado líquido en esta ciudad, los suministrarían los pozos de la finca «La Catalina», de todo lo cual daba cuenta a la Sociedad de Ingenieros para su informe general al Alcalde.

**Las aguas de «La Catalina» han sido una revelación**

El presidente de la Sociedad de Ingenieros, Sr. Miguel Villa, quien también presidió la Comisión de Estudios que en Febrero del año actual elevó su dictamen al Alcalde, dijo, entre otras cosas, al terminar de hablar el ingeniero Cosculluela, que las aguas de la finca «La Catalina» han sido una revelación, y que como no se tenían datos de ellas cuando se estudiaba el informe rendido, no lo hicieron constar.

**«Hay agua, pero su costo será enorme».—dijo Chibás.**

Posteriormente el ingeniero Eduardo J. Chibás, leyó su informe sobre los estudios realizados por él para la solución del problema del agua, y dice que deseaba aclarar algunos conceptos erróneos expuestos por su compañero, el Sr. Cosculluela, ya que si la Comisión que rindió su informe al Alcalde en Febrero último no le dió cuenta de los pozos de la finca «La Catalina», ello se debió a que los datos que se tenían de la Secretaría de Obras Públicas eran sin importancia, y también aclara que no es opuesto a la utilización de los manantiales de «La Catalina», siempre que éstos resulten capaces y su utilización se haga en las condiciones más favorables para los intereses de la ciudad, sin que haya necesidad de utilizar las aguas del Almendares, pero que el costo de los trabajos en «La Catalina» sería enorme para el Municipio y superior al plan propuesto por la Comisión que rindió el informe anterior al Alcalde.

Agregó que sería una verdadera bendición para la ciudad el poder contar con un abastecimiento tan próximo, pero sobre todo hay que hacer los estudios del presupuesto para conocer cpánto costaría, ya que la existencia del agua no se discute.

**Cosculluela se compromete a hacer el presupuesto**

El ingeniero Cosculluela se ofrece para hacer el presupuesto de las obras para captar los pozos de la finca «La Catalina», y dijo que a su juicio resultaría más económico que el propuesto por la anterior Comisión. Los ingenieros Calvache y Abel Fernández le piden detalles también, acerca del lugar que utilizará para conducir el agua desde la finca, por considerarse que ello motivaría una excavación de miles de pies para un túnel, debido a la loma del Sanatorio «La Esperanza».

**Datos pitométricos de Aguada del Cura**

El señor Eneas Castellanos, ingeniero jefe del Acueducto de Albear, hizo entrega al presidente de la Sociedad de Ingenieros de los datos pitométricos de Aguada del Cura, y siendo las ocho y media de la noche se suspendió la sesión para continuarla el lunes próximo.

**Informe del ingeniero A. Fernández**

A la Sociedad Cubana de Ingenieros entregó ayer el señor Abel Fernández, el siguiente informe:

«Señores: Habiendo hecho el compañero ingeniero Sr. Juan A. Cosculluela, algunas afirmaciones en la sesión del día 14 del actual sobre el costo por millón de galones del Acueducto de la Zona Media, desde Aguada del Cura, cuyas afirmaciones estimo erróneas, me veo en el caso de hacer, por este medio, las oportunas rectificaciones, apoyándome en los datos oficiales del Departamento de Obras Públicas y en los propios datos del proyecto de la Comisión del Agua, que son los siguientes:

Costo por millón de galones del Acueducto de la Zona Media, desde Aguada del Cura. (Captaciones, protección, conducción y almacenaje).

| | |
|---|---|
| 1—Costo de las actuales obras de captación. (Taza, Túneles. E. de Bombas) | $411.026.96 |
| 2—Canal de conducción entre A. del Cura y Vento. 1.800 M1. tub. de ho. fundido de 42" y 36". 1.800 M1. tub. Italit de 1.00 metros. 700 M1. canal hormigón de 1.50 metros. 4.300 M1. de longitud total | $355.901.42 |
| Costo de ejecución material | $766.928.38 |
| 10% Dirección y Administración | $ 76.692.83 |
| Costo total | $843.621.21 |

El costo por millón de galones, para los 25 millones de galones capitados no alcanza a $34.000.

Teniendo en cuenta que ya la obra ha prestado servicios durante diez años, el capital invertido se ha amortizado en un 25% de su valor quedando, pues, reducido a la cantidad de $633.000.00 en números redondos. Esta cantidad sumada a las partidas que son necesarias para terminar las obras, según el proyecto, producen el cuadro siguiente:

| | |
|---|---|
| 1—Costo por amortizar de las obras actuales. | $ 663.000.00 |
| 2—Terminación de las captaciones en Aguada del Cura | $ 250.000.00 |
| 3—Planta de Bombas definitiva | $ 350.000.00 |
| 4—Canal de Drenaje | $ 250.000.00 |
| 5—Conductos de hierro fundido desde A. del Cura a la Zona Media | $2.385.000.00 |
| 6—Depositos de Capdevila y Centro de Distribución | $ 500.000.00 |
| Costo total de las obras | $4.368.000.00 |

El costo por millón de galones de este nuevo Acueducto, terminada en todas sus partes, para un caudal de 40 millones de galones diarios y con conductos de hierro fundido, es de menos de ciento diez mil pesos. Si se emplean tuberías de hormigón hidráulico, como se acordó por la Comisión del agua, entonces el costo total de las obras bajaría a la cifra de $3.176.000.00, reduciéndose entonces el costo por millón de galones a la cifra de ochenta mil pesos, a todas luces económica y conveniente, especialmente si se tiene en cuenta que con estas obras se eliminará el gasto inútil de más de $200.000.00 que hoy se hace desde la estación de bombas de Palatino, economía que de por sí sola justifica la inversión de un capital de cuatro millones de pesos, pues dicha economía de doscientos mil pesos es anual.—De usted respetuosamente, **Abel Fernández y Simón**, Ingeniero Civil y Arquitecto».

## El Gobierno sigue amparando a los cubanos en España

### Se hará extensiva en todo momento, esa protección a los extranjeros refugiados

Cuba está ofreciendo la pauta en muchos casos, en torno a los problemas derivados de la revolución española, a merced de la política especial que viene desarrollando. Esto es, al menos, lo que han expuesto en la Cancillería personas que acaban de llegar a la Península, refiriéndose a la solución favorable de muchos asuntos, obtenida por nuestra Cancillería en la defensa de altos intereses y aún de la propia vida de no pocos ciudadanos.

Hablando los periodistas, ayer, con el Subsecretario de Estado, en torno al tema, el doctor Campa expuso que Cuba continuará desarrollando activamente esa su política de protección a los cubanos que están en España así como a aquellas personas que se acogieron al amparo del pabellón nacional.

Diariamente el repórter observa que la gestión de la Cancillería está exenta de límites en lo que a humanitarismo se refiere.

Se considera que Cuba es el país hispanoamericano más ligado a España en todos los órdenes. Su estrecha vinculación hace que el sentimiento altruísta se imponga en todos los casos, y así es que —a través de esa labor de la Cancillería cerca del Gobierno de Valencia, al igual que del Gobierno Nacionalista— no son pocas las vidas salvadas y los intereses rescatados.

Durante un año, la labor diplomática de Cuba en torno a la guerra civil de España, ha sido de tal intensidad, que nunca, desde el inicio de la vida republicana, se registró en forma análoga en ocasión alguna.

**Envíos de material**

El departamento de Almacén, de la Secretaría de Educación, ya ha terminado de hacer el balance del material que tiene en su poder.

De las escasas existencias de que dispone ha comenzado a distribuir material entre las Juntas de Educación de la República.

Tan pronto como se realicen las subastas convocadas por la Secretaría y se adquiera el material necesario para el próximo curso, dicho departamento hará las remisiones correspondientes para que las escuelas públicas se encuentren perfectamente dotadas.

**78 HERIDOS**

ATLANTIC CITY, julio 16 (AP).—En una serie de explosiones ocurridas en los depósitos de la Pure Oil Company resultaron 78 personas con graves quemaduras.


DIARIO DE LA MARINA
EDICION DOMINICAL

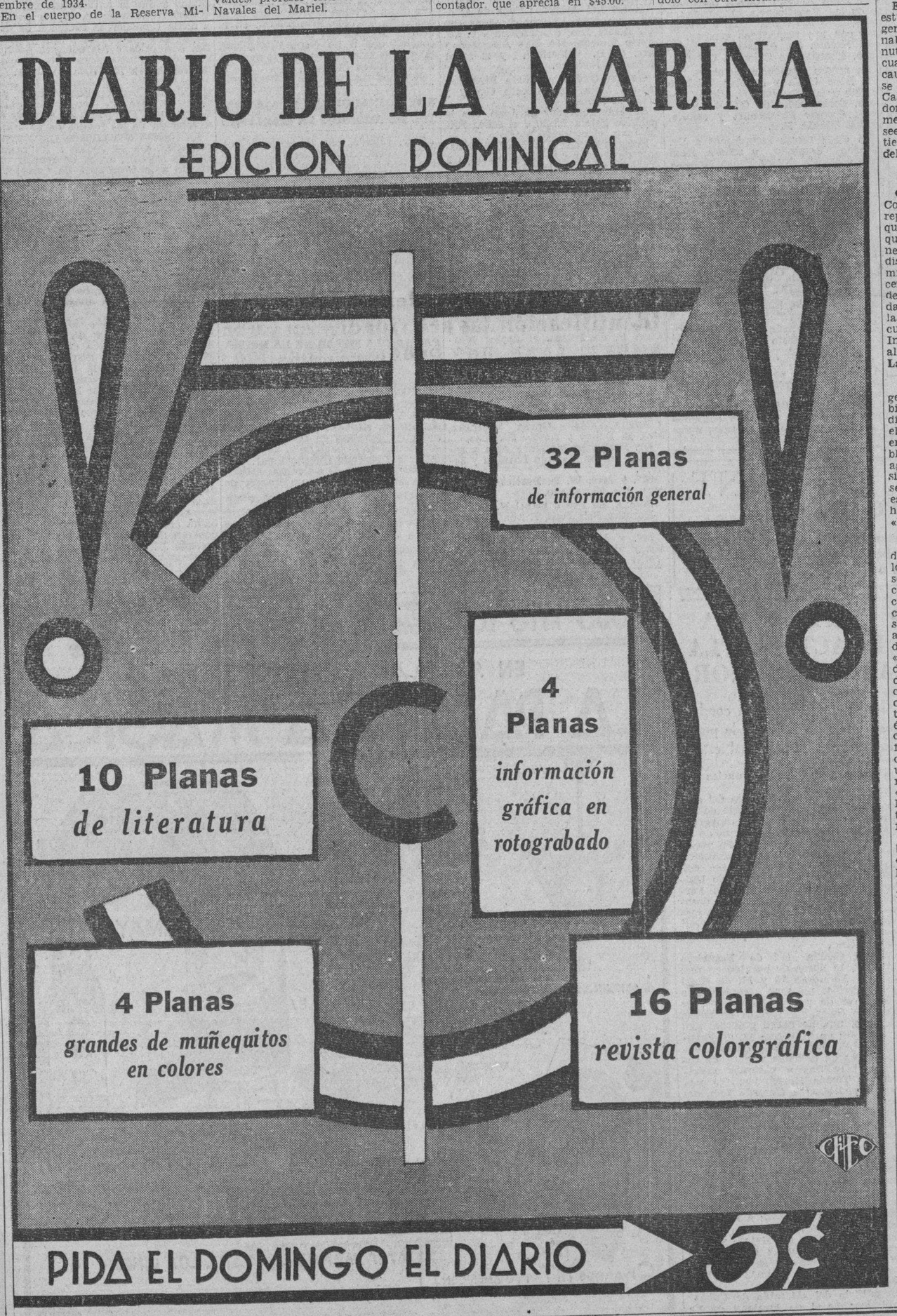


PIDA EL DOMINGO EL DIARIO 5¢

AVANCE CON SU EDICION ESPECIAL DE HOY OBSEQUIARA A SUS LECTORES CON LA FOTO ILUMINADA DE LA SIMPATICA Shirley Temple


M.E.C.D. 2016

# DRASTICAS MEDIDAS DICTA SANIDAD PARA EVITAR LA PROPAGACION DEL CARBUNCO BACTERIDIANO

¿Con los nervios de punta? Tome las tabletas de ADALINA
BAYER

**Max Factor**
(HOLLYWOOD)
Programa de Radio.
Estación C.M.O.X. 1320 kc.
Diariamente de 1 a 2 p. m.
HORA AMERICANA
Música bailable, canciones americanas, últimos hits de películas, notas sociales de la Habana, noticias palpitantes de la vida de Hollywood, e interesantes tópicos de belleza por Max Factor.

**ASOCIACION DE**
**Propietarios, Industriales y Vecinos del Cerro y Villanueva**
**Fundada en 1907**
**Máximo Gómez 821. Teléf. I-5185**

La Habana, Julio 17 de 1937.

Señor Asociado: De orden del señor Presidente, tengo el gusto de citarle para la Junta General Extraordinaria que tendrá lugar el próximo día 22 del corriente mes de julio a las 8:30 de la noche en nuestro local social, Cerro 821, a fin de tratar de la modificación de determinados artículos de nuestro Reglamento que fueron objeto de esa medida en la Junta de Directiva Extraordinaria que tuvo lugar el día diez y siete del pasado mes de Junio; suplicándole no deje de asistir a la misma por ser un asunto de verdadero interés para nuestra Asociación.

Atentamente de Ud.

Dr. R. Arana Menéndez.
Secretario Contador.

FARMACIA
DROGUERIA
DE
"JOHNSON"
DE TURNO LOS LUNES
obispo No. 30 TELEFONO-A-2129.

LA MAYOR
36 EDIFICIOS
700 EMPLEADOS
SARRA
DROGUERIA
ABIERTA TODOS LOS DIAS
TODA LA NOCHE LOS MARTES
A-8026 A-3641

## FARMACIAS
## DE TURNO HOY
## SABADO

**DESDE BANIA A PASEO DE MARTI.**

| | |
|---|---|
| Plácido 4, esq. a Obispo | M-2142 |
| Paula 53 | M-5462 |
| Acosta y Compostela | M-5040 |
| Merced esq. a Picota | M-9047 |
| Muralla y San Ignacio | M-4719 |
| Prado 104 | M-8822 |
| San Ignacio 16, Plaza de la Catedral | M-3630 |

**DE PASEO DE MARTE A BELASCOAIN.**

| | |
|---|---|
| Galiano No. 129 | M-6866 |
| Crespo 16 | |
| Esperanza 57 | M-4034 |
| Zanja 115 | U-6712 |
| Campanario y Condesa | M-4516 |
| Campanario y Animas | M-4540 |
| Monte 128 | M-8076 |
| Belascoaín 19 | U-6855 |
| Belascoaín 121 | M-4659 |
| Belascoaín y Nueva del Pilar | M-6657 |
| Aguila 42 | M-4184 |
| Gervasio y Maloja | M-5545 |
| Aguila y Alcantarilla | M-4427 |
| Salud y Lealtad | M-5440 |
| San José y Lealtad | M-4756 |
| Industria y Neptuno | M-4684 |
| Neptuno y Perseverancia | M-3202 |
| Industria 54 | M-2292 |

**DE BELASCOAIN A INFANTA**

| | |
|---|---|
| Infanta 99 | U-5556 |
| Infanta y San Rafael | U-6890 |
| San Lázaro 275 | U-6822 |
| Infanta esquina a Néstor Sardiñas | U-3080 |
| S. Rafael y Aramburo | U-6902 |
| Hospital y Jovellar | U-6830 |
| Monte y Matadero | M-4795 |
| Monte 404 | M-1573 |
| Oquendo y Sitios | U-5405 |
| Reina 89 | M-2300 |

**VEDADO**

| | |
|---|---|
| Línea 20 | F-6224 |
| Quinta 20 | F-5872 |
| 12 y 21 | F-6172 |
| 23 entre 2 y 4 | F-6130 |
| 26 entre 27 y 29 | F-6164 |
| Zapata entre A y B | F-6065 |
| 23 esquina I | F-6111 |

**VIBORA**

| | |
|---|---|
| 10 de Octubre y Estrada Palma | I-7715 |
| 10 de Octubre y Avenida Acosta | I-3555 |
| Dolores 15, Lawton | I-3058 |
| Santa Catalina 61 | X-2317 |

**JESUS DEL MONTE Y SANTOS SUAREZ**

| | |
|---|---|
| 10 de Octubre 130 | M-5303 |
| 10 de Octubre 267 | I-7795 |
| 10 de Octubre y Princesa | I-4444 |
| J. B. Zayas y Lacret | I-6767 |
| Juan Delgado y Libertad | I-3636 |

**LUYANO**

| | |
|---|---|
| Municipio y Luco | X-1192 |
| Caserío de Luyanó (Serafín Romeu) | X-2187 |
| Luyanó 121 | X-7452 |
| Luyanó y Manuel Pruna | X-3068 |

**CERRO**

| | |
|---|---|
| Agua Dulce 10 | M-5026 |
| Calzada del Cerro 615 | I-7272 |
| Calzada del Cero 891 | I-7342 |
| Florencia y San Quintín | I-7483 |
| Moreno 40 | I-7410 |

**NOTA— Este grupo deberá prestar servicio público en el día y la noche de los domingos siguientes: Enero 24; Marzo 7; Abril 18; Mayo 30; Julio 11; Agosto 22; Octubre 3; Noviembre 13; Diciembre 25.**

**Estos turnos han sido acordados en cumplimiento de lo dispuesto en el artículo VI del Decreto-Ley 2604 de 7 de Noviembre de 1936.**

# CRONICA HABANERA

## EN LA FECHA DE AYER

**Ayer estuvo de días una dama muy admirada en nuestra sociedad por su fina y encantadora belleza, Cuchita Lluria, esposa del distinguido joven Carlos Manuel Sánchez.**

**Actualmente se hallan los esposos Sánchez Lluria disfrutando de un viaje por las montañas americanas.**

CLUB ROTARIO.—Con una sesión solemne que resultó brillantísima el Club Rotario de la Habana, que con tanto acierto preside el distinguido letrado doctor José Pérez Cubillas, conmemoró el aniversario de la fiesta nacional francesa del 14 de julio.

Dicha sesión consistió en una comida bailable que se efectuó anteayer en el bello Salón de las Palmas en el Hotel Nacional.

Precioso el aspecto del mencionado salón.

Una maravilla su adorno floral, obra de la acreditada «Casa Trías» de la calle Doce en el Vedado, que lo regaló al Club en tan señalado acontecimiento.

Palmas arecas, en cantidad considerable, multiplicábanse junto a los testeros y a los ventanales.

Detrás de la presidencia, con un fondo de verdor maravilloso, se veía un trabajo magnífico de florería con las banderas de Cuba y de Francia entre la del Club Rotario.

Algo lindísimo, que llamó la atención.

Completando el adorno preciosas petite corbeilles de gardenias y claveles adornaban las mesas, destacándose la presidencial con seis bellísimas corbeilles de dalias, gladiolos y azucenas.

En la imposibilidad de ofrecer la reseña completa de la concurrencia nos limitaremos a dar una relación de las distinguidas personalidades que ocupaban la presidencia.

El Excmo. señor Gastón Morawiecki, Ministro de Francia.

El señor José A. Barnet, ex Presidente de la República y vicepresidente del Comité France Amerique de la Habana y su esposa Marcela Cleard.

El señor Andrés A. de Terry, presidente del Comité France Amerique de la Habana y su esposa Blanca García Montes.

El señor Roberto Karman, presidente de la Cámara de Comercio de la República Francesa y de la Societé du 14 Juliet y su esposa Angélica Barrie.

El señor Ellie Bertrand, Secretario de la Legación de Francia y señora de Bertrand.

El señor Roger Juster, segundo secretario de la Legación de Francia.

El señor Paul Gignoux, secretario general del Agregado Comercial de la Legación de Francia y señora de Gignoux.

El señor Arnaud Recalt, presidente de la Beneficencia Francesa; y los señores Jean Brandiere y George Dor con sus respectivas esposas.

El Excmo. Sr. Alfonso Hernández Catá, Ministro de Cuba en Chile.

La señora Hortensia Gelabert.

Y Pepe Gash y señora; Sabino Crespo y señora, José C. Vior y señora, doctor Odio de Granda y señora, Gaspar Betancourt y señora, Carlos Gárate Bru.

En otras mesas recordamos a Dr. Ricardo Repilado y señora, Raúl Ross y señora, doctor Pedro Montalvo y señora, Alex Roberts y señora, Pedro Sabi y señora, Harry Mayorkas y seora, doctor Moisés Almanza y señora, doctor Mario B. de Rojas y señora, Alfredo T. Quílez y señora, Salvador Guedes y señora, Julio Iglesias y señora, el Cónsul de Bélgica señor Emilio Roelandts, el Cónsul señor Carlos Hinze, Alberto Armand y señora, Oswaldo Valdés de la Paz y señora, Emilio Bonich y señora, Luis Trías y señora, señoritas Anita Roelandts, Emma Arocha, Olga Quílez.

Nuestros compañeros Francisco C. Bedriñana y Mario Castellanos.

Y este cronista.

El programa del acto, desarrollado en todas sus partes entre aplausos de la concurrencia, resultó interesantísimo.

Después se bailó con la orquesta de los Castro, el reputado conjunto y con un quinteto de cuerdas, magnífico.

DEL CASINO DE LA PLAYA.—Noche de gala, de esplendor y lucimiento, será la de hoy sábado en el aristocrático Casino de la Playa.

Allí las fiestas se suceden unas tras otras superándose cada noche.

Y la de hoy será realmente brillantísima.

Hay numerosos «parties» concertados, entre el elemento distinguido de nuestra sociedad, asiduos al elegante «night-club».

El show será magnífico.

Tomarán parte en él las Bentens Skaters, conjunto maravilloso de cuatro girls campeonas del patín, que ejecutarán números de verdadera maestría y gran riesgo.

El trío Kay-Katya-Kay con sus bailes internacionales y acrobáticos que tanto gustan.

Y la exquisita bailarina de tap Edith Mann.

El baile, que se prolongará hasta la madrugada, estará a cargo de las aplaudidas orquestas Casino de la Playa y Conjunto del Ritmo.

El precio del cubierto para la comida es de tres pesos sirviéndose un menú delicioso que preparan los expertos maestros culinarios con que cuenta aquel bello centro de recreo.

Para reservar mesas puede llamarse al teléfono FO-7165, al caballeroso y atento «maitre» señor Casamiquela.

La empresa del Casino, que dirige el conocido y distinguido clubman Pepe Vázquez, ofrecerá la semana entrante un nuevo show, que será grandioso.

Viene siendo contratado en los Estados Unidos, y estará integrado por artistas de reconocida fama mundial.

En próximas notas ofreceremos numerosos detalles del mismo.

El jueves último se vió muy concurrido el Casino, por ser noche de moda.

Entre los numerosos «parties» que llenaron el salón y las escalinatas, anotamos los siguientes:

En una mesa dos matrimonios: Enrique Menéndez y María García Beltrán y Severo Jorge y Josefina Cepero.

El representante a la Cámara señor Aurelio Riverón y señora Gloria W. de Riverón.

Mr. y Mrs. Thompson con miss Blanche Fincher, Mr. E. Andrews y la encantadora señorita Beatriz Muñoz y Luis de Cubas.

En otra mesa Chuchu Barraqué y Berta Ponce de Barraqué, Pablo Carreño y María Camps de Carreño y la señora Caridad Ch. viuda de Quintana.

El coronel Arístides Sosa de Quesada y señora Rafaela Vázquez con la señorita Inés Santamaría y el Dr. Mario Padrón, Mr. Nils Albertson y Mrs. G. P. Albertson y el señor Bernardo Navarro.

Gastón Godoy y señora Fina Loret de Mola con Alberto Godoy y Loret de Mola.

El señor Salvador de Juan, con la señorita Estela Fiallo y el señor Eric de Juan, el conocido modisto.

Enrique Ramos y señora Ida Smernoff de Ramos con Claudio Smith y Clarissa Ruiz de Smith.

La señora Hortensia Maragliano de Kohly con Fita Kohly y Juan Luis Rodríguez.

Un «party» muy animado de parejitas: Graziella Ponce y Humberto Benítez, Elena Ponce y Raimundo Martínez de Castro, Berta María Barraqué y Pepe Marín, Elena Alvaré y Pancho Aguirre y Ofelia Carreño y Juan Luis Pedro.

Luis Guanchi y señora.

El doctor José A. Zunzunegui y señora Ketty Castro, que celebraba su santo con el doctor Ricardo Peláez y Cuca P. de Peláez, el doctor Martínez Bandujo y Ana M. Dueñas, Pedro Rodríguez y Caruca Suárez, el doctor César Cardero y Amparo Cagigal, la señorita Enriqueta Maruri, señor Mury del Barrio y Lidia Martínez.

Louis Colli y señora, Pietro Colli y señora, Carlos Govea y señora, Mrs. B. Bailey y Néstor Sánchez.

Dr. Francisco Martínez Alba y señora y doctor Máximo Lovatón y señora.

Mr. y Mrs. W. D. Bartlet y Mr. y Mrs. Joe Castañedo.

José A. de Poo e Isabel N. de Poo, Dorothy Seignious, Ruthanna Butlers, Charlie Govea y Tom Colli.

Mr. y Mrs. Charles D. Simpson, Mr. y Mrs. W. H. Smith, Miss. Dorothy Simpson, Mr. Jack W. Zoller.

MATHILDE CUMONT
PRADO 88
La venta del mes de Julio ofrece la mejor oportunidad para adquirir preciosos modelos de París a precios de verdaderas gangas. Antes de comprar visite nuestra casa.

## SIN HABER SIDO CERTIFICADA SU MUERTE, LE PRACTICAN LA AUTOPSIA A UNA JOVEN SEÑORA

Tan pronto murió en el «Calixto García», una funeraria condujo el cadáver a Santiago de las Vegas, donde ahora no se le puede dar sepultura. Gran cantidad de comestibles en mal estado

Un grave problema se le presentó ayer al Cuerpo Médico de Guardia en la Jefatura Local de Sanidad de La Habana al personarse un representante de la funeraria «Abreu», establecida en Santiago de las Vegas, solicitando autorización para inhumar, en dicho pueblo, los restos de Julia Mortell y Cruz, de la raza negra, de 24 años de edad, a cuyo cadáver le fué practicada la autopsia sin haberse extendido el correspondiente certificado de defunción.

De las investigaciones practicadas se ha podido saber que Julia Mortell Cruz fué trasladada hace días desde Santiago de las Vegas al Hospital «Lila Hidalgo», donde no pudo ser ingresada por falta de cama, pasando entonces al Hospital Nacional «Calixto García», donde falleció anteayer.

La funeraria «Abreu», contraviniendo las leyes sanitarias —pues el médico de guardia en el «Calixto García», no extendió certificado de defunción, ni tampoco la Jefatura Local de Sanidad de La Habana autorizó el traslado de los restos— condujo el cadáver a Santiago de las Vegas, donde, como era lógico, se le practicó la autopsia, comprobándose que la desdichada mujer había muerto a consecuencia de un síncope cardíaco, como causa directa, pero, como causa indirecta, a consecuencia de perforaciones en la matriz, lo que significa que se trató de hacerla ser madre prematuramente.

Ahora resulta que el cadáver de la Mortell Cruz se encuentra insepulto, pues el cementerio de Santiago de las Vegas no le da sepultura sin que se le acompañe el certificado de defunción.

Además, aparece que se le practicó la autopsia a una persona que oficialmente no había muerto.

En la Jefatura Local de Sanidad de la Habana se levantaron las correspondientes actas para dar cuenta a los Tribunles, así como se acompañarán copias a la Superioridad para que disponga una investigación de los hechos, por cuanto se ha cometido una grave delito que debe quedar aclarado.

**Gran cantidad de mercancías en mal estado**

De acuerdo con los deseos del doctor Zenón Zamora, Secretario de Sanidad y Beneficencia, que desea garantizarle al público la pureza de los alimentos que ingiere, los Inspectores de Bromatología se personaron ayer en las Casillas números 665, 666, 667, 668 y 669 del Mercado Unico, propiedad del señor Jesús Fernández López, procediendo a decomisar 168 cuartos de botellas, 38 medias y 20 botellas de acite, sin etiquetas, consideradas de procedencia clandestina.

En la Casilla 685, de Francisco Méndez, 10 libras de bacalao en mal estado; Matadero 15 y 17, de Rossi y Compañía, un saco, conteniendo 150 libras de papas; Monte 363, de Teodoro Sales, 3 fuentes de papas rellenas, una de carne guisada, pan y frituras; en Matadero 15, de Francisco Chea, una canasta de pan, varias latas de chorizos y puré de tomate, berejenas y plátanos podridos; a Tomás Hernández, 100 naranjas podridas; a Gerardo Lan, del Mercado Unico, dos cajones con recortes de tasajo, un cartucho de cebollas y cuatro cajas de Habas Lima; a Martín Llan, del Mercado Unico, gran cantidad de rabos y orejas de puerco en mal estado, así como distintas frutas y otros comestibles en malas condiciones; a Francisco López, sin domicilio; a René Curbelo, del Mercado Unico; a Andrés Em, del propio Mercado; a Luis Kin del mismo lugar, y a Pedro Rodríguez de la «Cueva del Humo» y otros vendedores ambulantes que carecen de domicilio, también se les ocuparon comestibles en pésimas condiciones.

**El edificio del «Heraldo de Cuba»**

El Jefe Local de Sanidad de La Habana, doctor Asterio Latour Oliver, personalmente en visita girada al efecto, ha podido comprobar el hacinamieno en que viven los indigentes que desde el 12 de agosto de 1933 ocupan el antiguo edificio del «Heraldo de Cuba», carentes de toda higiene, por lo que se hace necesario el desalojo de los inquilinos del inmueble, trasladándolos, dado su estado de miseria, a la Granja «Méndez Capote».

¡¡ Progreso !!
Hubo un tiempo en que los que padecían enfermedades del
ESTOMAGO,
afecciones concomitantes al
hígado y VESICULA,
úlcera gástrica o duodenal, COLITIS — Intestinos
comentaban, con razón:
"¿De qué sirve recurrir a paliativos que en definitiva nada valen, puesto que si dejan de tomarse un sólo día al siguiente el mal reaparece con igual o mayor fuerza"?
Hoy, sin embargo, después de las *felices experiencias* de
BISMÁGEN
tales quejas no tienen razón de ser.
Espasmos, Cólicos, Digestiones lentas o Dolorosas, Vómitos de líquido o de sangre, Náuseas, Inapetencia, Hiperacidez, Agruras, Eructos, Gases, Dilatación, Pesadez, Dolores de vientre y espalda, Fermentaciones, Diarrea o Estreñimiento; los síntomas, en fin, específicamente de origen gastro-intestinal **cesan rápidamente**, y subsiguientemente, aún en casos rebeldes en que **DE NADA VALIERON OTROS remedios**, bajo la **acción prodigiosa** de Bismágen se recobra el bienestar y definitivo estado de magnífica Salud.
AVISO: EL NOMBRE BISMAGEN SE PRONUNCIA CON TONO FUERTE EN LA "A", **Y SE ESCRIBE SEGUIDO**. ¡FIJESE Ud. BIEN; **NO LO CONFUNDA!** RECHACE LAS IMITACIONES Y **DESCONFIE** DE LOS QUE **INTENTEN** VENDERSELAS.
Aprovéchese Ud. del progreso de las Ciencias; ¡válgase de Bismágen para Sanar!: Ensaye con un frasco del *maravilloso patente* Bismágen y
**bendecirá la hora en que decidió tomarlo**

## La Comisión Arancelaria desea saber si puede considerarse como nueva una fábrica de celulosa de bagazo de caña

Una entidad de ese ramo pide la exención de derechos para la importación de maquinarias, accesorios, etc. Solicitan autorización para que sea devuelta una garantía depositada

El Secretario del Comercio, señor Raúl Zárraga, recibió ayer un escrito que le ha dirigido el Presidente de la Comisión Técnica Arancelaria, en el cual se interesa por conocer si puede considerarse o no como nueva una fábrica de celulosa del bagazo de caña y otras fibras del país.

Formula esa pregunta el Presidente de la Comisión Técnica Arancelaria debido a que la entidad denominada «Celulosa Cubana», S.A., ha pedido a dicha Comisión la exención de derechos arancelarios para la maquinaria, accesorios e ingredientes químicos que son necesarios para fomentar esa nueva industria en Cuba.

La consulta en cuestión ha sido elevada al Departamento Legal de Comercio para que emita su informe.

**Solicita una Compañía de Seguros la devolución de los fondos de garantía**

La entidad denominada «La Metropolitana», que se dedica a los negocios de seguros, acaba de remitir un escrito a la Secretaría de Comercio, solicitando en él que por esta dependencia se procediera al trámite correspondiente a fin de que por la Tesorería General se le devuelvan los fondos que para garantizar sus operaciones de seguros contra incendios, marítimos y afianzamientos depositó la Unión Nacional, Compañía General de Seguros y Fianzas S.A. en la Secretaría de Hacienda, de acuerdo con las leyes vigentes que regulan las operaciones de estas clases de compañías.

En el escrito en cuestión, el Administrador de «La Metropolitana», informaba a Comercio, que con fecha 24 de mayo último, adquirió todo el activo y pasivo de la Unión Nacional, por haberse acordado en Junta General celebrada en 30 de diciembre del pasado la disolución de esa compañía por retirarse de los negocios en nuestro país.

La Dirección de Seguros de Comercio, inició el expediente del caso con vista a los antecedentes apuntados, procediéndose a fijar en la Tablilla de Anuncios de la Secretaría de Comercio, un aviso por el cual se hace saber a todos los que tengan reclamaciones pendientes con la susodicha compañía Unión Nacional, que deberán dar cuenta de esto a la expresada Dirección de Seguros, antes de cumplirse el plazo que se ha fijado al efecto.

**HOY SE INAUGURA LA CAJA POSTAL DE AHORROS EN MARIANAO**

Hoy, sábado, por la tarde, y con la presencia del Secretario de Comunicaciones, señor Melanio Díaz, del Subsecretario señor Francisco Alomá, el Director de Inspección y Vigilancia señor Ramón Linares, el señor Arellano, Jefe de la Caja y altos funcionarios del Departamento, será abierta al servicio público la Sucursal de la Caja Postal de Ahorros de Matanzas.

Hasta este momento ha sido informada la Jefatura de la Caja Postal de iniciarse 421 cuentas de ahorros. El Sr. Arellano se muestra complacidísimo de la actividad de los empleados de Matanzas.

**PAGADA LA MITAD DE LA DEUDA INTERNACIONAL**

Por la Secretaría de Comunicaciones y de acuerdo con los informes del Negociado de Servicio Internacional, se ha logrado que por la de Hacienda, fueran situadas las consignaciones que figuraban en el pasado presupuesto para el pago de la deuda exterior del servicio internacional. Esa deuda había llegado a alcanzar 450,000 pesos que devengaban un interés de 59 pesos diarios, o sea 21,535 pesos anuales. Al finalizar el año fiscal la deuda ha sido reducida en un 50 por ciento con lo cual bajan, en igual proporción, los intereses que aquélla venía devengando.

TODO ESTO LO REGALA ¡alerta!
EN SU MARAVILLOSO PLAN
"LA PALABRA MAGICA"

EA como fácilmente puede Ud. obtener cualquiera de estos premios y muchos más que oportunamente avisaremos.
NADA DE RIFAS NI SORTEOS.
Sólo un poco de inteligencia y constancia.
LEA LAS CONDICIONES.

## LOS SALADEROS Y TENERIAS NO PODRAN RECIBIR CUEROS MAS QUE DE LOS MATADEROS

Se estimarán clandestinos los cueros procedentes de animales muertos o sacrificados fuera de los establecimientos que no estén autorizados por el Departamento. 274 tifoide

Con motivo de los contínuos brotes de carbunclo-bacteridiano que se vienen registrando esporádicamente en fincas de las seis provincias, muchas veces simultáneamente en sitios apartados uno de otros, con defunciones en seres humanos por infección de las reses muertas a las cuales han querido aprovechar el cuero, el Dr. Domingo F. Ramos, Director de Sanidad, en comunicación dirigida a todos los jefes locales de la República, les participa haber dejado sin efecto la Circular de primero de julio de 1935 y en su lugar, dictado las siguientes reglas por las que se han de regir, en lo sucesivo, los saladeros de cueros, tenerías y demás establecimientos que se dediquen a la conservación o trabajos de cueros:

Primero: Los saladeros, tenerías y demás establecimientos que conserven o trabajen cueros, no podrán recibir los cueros crudos o frescos más que de los mataderos o de cualquier otra industria legalmente reconocida por la Secretaría de Sanidad y Beneficencia y que cuenten con los servicios técnicos de Veterinarios Inspectores.

Segundo: Los saladeros, tenerías y demás establecimientos que conserven o trabajen cueros, no podrán recibir aquellos que no vengan acompañados de un certificado del Inspector Veterinario del establecimiento de donde procedan, en el que se haga constar que los referidos cueros pertenecían a reses que antes y en el momento del sacrificio no presentaba síntomas de padecer de enfermedad infecto-contagiosa.

Tercero: Se estiman clandestinos los cueros procedentes de animales muertos o sacrificados fuera de establecimientos reconocidos por la Secretaría de Sanidad y también aquellos que provengan de establecimientos carentes de Inspección Técnica Veterinaria.

Cuarto: Los certificados podrán expedirse en forma global, pero especificando en los mismos el día que fueron sacrificadas las reses de que procedan.

Quinto: Un solo certificado no podrá amparar cueros procedentes de más de un establecimiento, ni que lleven distintos destinos.

Sexto: — Los cueros no podrán ser trasladados sin que vayan acompañados del certificado exigido por esta Circular o de la factura jurada, cuando se trate de cueros procedentes de establecimientos que cumplan los requisitos de esta Circular y, por tanto, hayan sufrido ya el control sanitario respecto a las enfermedades infecto-contagiosas.

Séptimo: Los saladeros, tenerías y demás establecimientos que conservan o trabajan cueros, llevarán un libro Registro de entradas y salidas y, además, dos hojas aparte: una de Entrada y otra de Salida. En la hoja de Entrada se harán constar los siguientes datos: fecha, procedencia, número de cueros recibidos, veterinario que certifica y fecha del certificado. En la hoja de Salida se registrarán todas las salidas de cueros, especificándose si son cueros frescos o medios cueros y debiendo consignarse los siguientes datos: fecha, número de factura, destino de los cueros.

Octavo: Los libros a que se refiere el anterior artículo, tienen que ser legalizados por la Jefatura de Sanidad del Término a que pertenezca el establecimiento.

Noveno: Para la legalización de estos libros, el Jefe Local de Sanidad foliará y sellará todas las hojas del mismo, extremo que hará constar en un Acta que levantará en la primera hoja del referido libro.

Décimo: Cuando un establecimiento que trabaje cueros, los reciba frescos procedentes de otro establecimiento que cumple con los requisitos exigidos en esta Circular, no necesitará certificado veterinario, bastando una factura del establecimiento de donde procedan, en la que se especifique que dichos cueros están amparados por certificados veterinarios archivados en el establecimiento que los remita.

Undécimo: Los saladeros, tenerías y demás establecimientos que conserven o trabajen cueros, que se encuentren anexos a otras industrias tendrán que cumplir las exigencias de esta circular.

Duodécimo: Tolos los establecimienos que trabajen o conserven cueros, tendrán que rendir un informe mensual al Jefe Local de Sanidad del Término donde radique el establecimiento, del movimiento que tengan durante dicho mes, debiendo presentarlo dentro de los cinco primeros días del mes siguiente».

**Estado epidemiológico**

A 3.373 ascendía ayer el número de palúdicos de malaria en las seis provincias; 273 de fiebre tifoidea y ocho de poliomielitis anterior aguda.

**Aguas sin filtrar y sin cloro**

El Director de Sanidad ha recibido un informe del Dr. Ortega, Inspector Especial, dándole cuenta de que el acueducto de Palma Soriano capta las aguas del río sin filtrar y sin cloronizar, lo que constituye una constante amenaza para la salud pública.

## *De los Juzgados de Primera Instancia*

**Condenada la Asociación de Dependientes a reponer a José Antonio Salsamendi.**

El Juez de Primera Instancia de Almendares, doctor Manuel R. Zaldívar, dictó sentencia ayer ante el Secretario Miguel Sainz Silveira, en los autos del juicio declarativo de mayor cuantía establecido por José Antonio Salsamendi y Rodríguez contra la Asociación de Dependientes del Comercio de la Habana, declarando sin lugar la excepción de falta de acción opuesta por la entidad demandada y en consecuencia con lugar la presente demanda, condenando a la expresada institución a que reponga inmediatamente al actor en su cargo de Mayordomo de la misma, abonándole por vía de indemnización todas las cantidades que mensualmente recibía desde el día 17 de diciembre de 1933 hasta la fecha en que se le reponga en dicho cargo, a razón de $50.00 cada una; imponiéndole igualmente a dicha demandada las costas del juicio.

**Por recíproco disenso**

Con fecha de ayer el Juez de Primera Instancia de Almendares, doctor Manuel R. Zaldívar Cordero, dictó sentencia ante el Secretario Miguel A. Sainz Silveira, declarando con lugar la demanda de divorcio por recíproco disenso establecida por María Eloisa Jiménez e Iglesias y Ricardo Díez López, y en consecuencia disuelto el vínculo matrimonial existente entre los expresados cónyuges.

**Declaratorias de herederos ..**

Por auto de ayer el Juez de Primera Instancia del Centro doctor Enrique Rubio Linares, declaró intestado el fallecimiento de Leopoldo Montesino y por su única y universal heredera a su viuda Fidelina Casas y Ponce.

—También declaró intestado el fallecimiento de José María González y Fernández y por su único y universal heredero al Estado Cubano.

**Confirmada una sentencia del Municipal del Centro.**

En el rollo formado para conocer de la apelación establecida contra la sentencia dictada por el Municipal del Centro, en el juicio verbal seguido por Francisco Pérez Tellechea contra José Joaquín Pérez Valdés Peñalver e Ignacio Falbello Chemendez, el señor Juez de Primera Instancia del Centro, doctor Rubio Linares, dictó sentencia con fecha de ayer ante el Secretario Manuel I. de la Fuente, confirmando la del Tribunal inferior que declaró sin lugar el recurso de amparo en la posesión interpuesta por Pérez Tellechea.

**Con lugar una impugnación de honorarios**

En el juicio hipotecario seguido por Ernesto José Sarrá y Hernández contra Facundo Sardiñas y Zamora, el señor Juez de Primera Instancia del Este, ante la Secretaria, señora Mercedes Enseñat, dictó auto ayer declarando con lugar la impugnación de honorarios por excesivos establecida por la representación de Facundo Sardiñas y en su consecuencia, se reduce a la suma de 25 pesos la tasación de costas practicada en cuyo sentido se aprueba la misma cuanto ha lugar en derecho sin ulterior recurso.

**Mayor cuantía declarado con lugar**

El señor Juez de Primera Instancia del Este, doctor Lens, ante la Secretaria doctora Mercedes Enseñat, habiendo visto los autos del juicio declarativo de mayor cuantía en cobro de pesos y otros pronunciamientos establecidos por Guillermo Rodríguez del Castillo, como tutor legítimo de su señora madre incapacitada, doña Loreto del Castillo y Betancourt, contra la herencia yacente, herederos o sucesores por cualquier concepto legal de Juan Pedro Rodríguez del Castillo, cuyos domicilios y profesiones se ignoran, dicta sentencia con fecha de ayer declarando con lugar la demanda y en su consecuencia condenando a los demandados a rendir al demandante las cuentas generales de la tutela de la señora Loreto del Castillo desde el 18 de diciembre de 1934 hasta el día 16 de marzo de 1937, y a entregar al demandante el saldo que dichas cuentas arrojen con más la suma de seis mil pesos que recibió aquelcomo tutor de la señora Castillo; sin especial condena de costas.

**Divorcios**

Ante el Secretario Jesús Pérez Bustamante, dictó sentencia ayer el señor Juez de Primera Instancia del Norte declarando con lugar la demanda de divorcio establecida por Miguel Novoa y Conde contra María Fernanda Bernabeu y Casanova y en consecuencia disuelto el vínculo matrimonial que los unía.

**Por recíproco disenso**

El propio Juez del Norte, doctor Nodarse, declaró disuelto el vínculo matrimonial existente entre Sebastián Roberto Alonso y Planas y María de las Mercedes Justiz y Díaz, disponiendo que el hijo habido del matrimonio quede al cuidado de la madre.

**Relación de los asuntos civiles turnados ayer.**

Exhortos: De Marianao, en divorcio por Manuel González contra Paula Esperanza Pardal y González, al Sur.

De Sagua la Grande en inscripción finca Virgen de Regla, promovido por Cía. Industrial y Agrícola de Santa Clara S. A., al Oeste.

Pensión de veterano: Santos Rodríguez, al de Almendares; Gabriel Olivera Aldazabal, al Oeste; María Angulo Gutiérrez sobre pensión de Norberto Rodríguez Carrero, al Este.

Declaratoria de herederos: José García Pérez, al Centro.

Protocolización de testamento ológrafo: Julia Torrado Hidalgo, al Este.

Aprobación de la cuenta divisoria de los bienes dejados por: Bernardo Suárez Valdés, al Oeste.

Testamentaría: Sor María Dolores de la Resurrección, Sor María Isabel del Santísimo Sacramento y Sor María Manuela de San Agustín Manso y Loyola, al Centro.

Jubilación: José Serapio Montejo y Aguero, al Oeste.

Mayor cuantía: María Eulalia, Fermina y Angélica Núñez y Rodríguez contra Carlos M. y Emilio Núñez y Rodríguez y Mario José, Delio Luis y Nila Eulalia Núñez Mesa y otros en rebeldía al Norte.

Mayor cuantía: María Esther Filomena Gutiérrez y Cía. S. en C. y Pedro Gutiérrez Hedesa, al Este.

Divorcio: Elvira Fernández Perdices contra Francisco Fernández Fernández al Sur; Elka Szpiro contra John Clifford Camus, al Oeste, en rebeldía.

HEPATICALCINA
GRANULADO
EXTRACTO DE HIGADO. LECITINA DE HUEVO. CUATRO COLUMNAS QUE REPRESENTAN EL SOSTEN QUE CUATRO SUBSTANCIAS COMBINADAS PUEDEN PROPORCIONAR A UN ORGANISMO DEBILITADO Y ANEMICO. PIROFOSFATO DE HIERRO. GLUCONATO DE CALCIO.
DOSIS: ADULTOS: DOS CUCHARADITAS EN LAS COMIDAS.
NIÑOS: SEGUN EDAD.
"LABORATORIO BOSQUE" HABANA

M.E.C.D. 2016

# HOY AL MEDIODIA LLEGARA OTRO BARCO DE PUERTOS EUROPEOS CON MUCHO PASAJE PARA LA HABANA

## PEDIDO EL TRASBORDO PARA EL "OROPESA", DEL EQUIPAJE DE LOS MARINOS DEL "ARNUS"

Hoy es esperado el «Florida» con 350 pasajeros. El «Peten» llegará mañana. El Padre Gutiérrez Lanza pide facilidades para el despacho de aparatos de estudios meteorológicos

A petición del cónsul de Espaja en la Habana, el administrador de la Aduana ha dado órdenes para que la Inspección General del Puerto designe el personal de inspectores que debe hacer el lunes el trasbordo al vapor inglés «Oropesa» del equipaje correspondiente a los 101 tripulantes del «Manuel Arnús».

**Buena recaudación**

La Aduana de la Habana recaudó ayer $272.617.25.

Con esa recaudación se mantiene el superávit anunciado para el corriente mes de julio, comparado con lo recaudado en igual mes del año pasado.

**El padre Gutiérrez Lanza**

El director del Observatorio de Belén, padre Mariano Gutiérrez Lanza, visitó al administrador de la Aduana con objeto de interesarse por el despacho de unos instrumentos científicos especiales que pertenecen al Instituto Meteorológico de Massachusetts y que serán traídos a Cuba para realizar trabajos científicos por un grupo de astrónomos americanos.

**El «Orbita»**

Al mediodía de hoy, procedente de Liverpool, vía Cherburgo, es esperado el vapor inglés «Orbita», que trae carga y 53 pasajeros para la Habana.

**Los que embarcarán**

En el vapor «Siboney», de la New York and Cuba Mail S. S. Company, que llegará hoy de Veracruz, y que seguirá esta tarde para Nueva York, embarcarán los señores Robert Barber, Charles Reely, Jack Staley, Adolfo Franco y su hija Adolfina, Francisco Díaz y Miguel Edelman.

**Hurto**

Francisco Cano Martínez, vecino de C y 31, en Luyanó, fué arrestado a petición de José M. Lombardeo, que lo acusa del hurto de varias piezas de cobre depositadas en los muelles de Paula.

**Una costosa limpieza de calzado**

José Eduvigis Martínez dió cuenta ayer tarde a la Estación de la Policía Marítima de que un menor limpiabotas, después de haberle limpiado el calzado, se brindó para cambiarle un peso, y confiando en el muchacho, le permitió que se alejara, desapareciendo éste con el dinero.

**Circulado**

El vigilante 21 dió cuenta de que el automóvil de chapa particular número 5788, cruzó a gran velocidad por los muelles, por lo que ha sido circulado.

**El «Uddeholm»**

De Savanah llegó, con carga general, el vapor sueco «Uddeholm», que trajo un pasajero.

**El «Florida»**

De Miami llegará hoy el vapor correo americano, «Florida», de la Peninsular Occidental S. S. Company, que trae 350 pasajeros.

**Los que llegarán mañana**

Mañana, domingo, llegarán los siguientes vapores: el «Oropesa», de Valparaíso; el «Peten» y el «President Lincoln», de New York; y el «Turrialba», de Boston.

**Salidas**

Salieron ayer el «Pennsylvania», para New York; el «Estrada Palma», para Port Everglades; el «Cuba», para Key West y Tampa, y el «Athelking», para Hull, con cargamento de miel de purga.

**Hoy**

El «Munargo» saldrá esta tarde para Miami, llevando azúcar y tejas vacías.

**Los que vienen en el «Peten»**

En el «Peten», que llegará mañana, domingo, por la tarde y que trae 111 pasajeros, vienen para la Habana: Manuel Rodríguez, Joaquín Díaz, José L. Bestard y señora, Antonio Pertierra y señora, Sergio Solera, señora Sara de Castro, el teniente del ejército americano, Ralph Bernady; José Miguel Matamoros e hijo, Enrique Sánchez y otros.

**Pasajeros a Miami**

Para Miami embarcaron los señores Carlos Govea y familia, Luis Aizcorbe, Rogelio Sandrino, Manuel Sabas, Ignacio Zayas Díaz, Tomás Colta, Helen Jackson, William Knight, José de la Peña, Viola Cordero.

**Los que fueron en el «Pennsylvania»**

En el «Pennsylvania» embarcaron para New York los señores Alberto Pérez y familia, Gustavo Hevia, Jesús Vázquez y señora, Leovel Martínez, Elizabeth de Cora e hijos, el coronel P. A. Vaugh y señora, Bertha Villamonte e hijos, señora F. Suárez, Maude Ruiz e hija, Carlos Casas y familia, Domingo Brito, N. Raiz, Laura Navarrete, Nené Espinata, Gustavo Bregistein, Porfirio Viamonte y Emilia Corporales.

**El «Pennsylvania»**

Procedente de San Francisco, Los Angeles y Panamá, llegó el turbo eléctrico «Pennsylvania», que trajo 91 pasajeros con destino a la Habana y conduce carga y 544 pasajeros en tránsito para New York, siendo en su mayoría turistas.

Para la Habana llegaron el diplomático japonés Wakabayashi Takaichi; el ingeniero costarricense Ernesto Frank y señora, el manufacturero panameño Octavio Valencia, Ernesto Espín y señora, Stuart Bellamy, Blanca García e hijo, Amelia González, María García, Luis Blanco e hijo, Rafael García, Ricardo Quesada, Catalina Spano, Abelardo Lara, Lena Dueñas e hijo.

Entre los pasajeros en tránsito, van los médicos venezolanos doctores Alfredo Boija y señora y Lisandro López Villora y familia, el comerciante costarricense Augusto Columbri y familia, Mr. Anthony Fernández, jefe de correos y familia; el cirujano William Mulvebill e hijos, el cónsul venezolano Carlos Arizmendi y familia, el militar inglés James Dewson y señora, el aviador americano George Brownsroth, y el aviador panameño Marcos Gelabert, el atleta americano Harold Corley y señora.

**El «Tivives»**

De Tela, con cargamento de frutas y 28 pasajeros para New Orleans y 4 pasajeros para la Habana, llegó el vapor americano «Tivives», de la Flota Blanca.

Llegaron en este barco Henry Rostov, Herbert Waskow, Walter Ward y Rosa de Beltrán.

**El «Cefalú»**

El vapor hondureño «Cefalú» llegó de New Orleans con carga para la Habana y conduciendo carga y 65 pasajeros en tránsito (turistas).

**El «Estrada Palma»**

El ferry «Estrada Palma» llegó de Port Everglades, con carga.

**Plátanos y alcohol: mala liga**

Frank Glass, tripulante del «Seatrain New Orleans», se comió una buena cantidad de plátanos «manzanos» y luego ingirió varias copas de bebidas alcohólicas, por lo que hubo que llevarlo al Primer centro de socorro con una grave intoxicación.

Glass ha sido remitido a Tiscornia hasta que regrese el barco. Debido a lo sucedido, fué arrestado el vendedor ambulante de bahía, Nicolás Floro, por acusársele de haber vendido la bebida y los plátanos al tripulante Glass. pero la Policía Marítima no ocupó al Floro bebida alguna, por lo que quedó en libertad.

**Lesionados**

Trabajando en el «Iberia» resultó lesionado menos grave el jornalero Julio Sánchez.

También resultó lesionado en bahía, de manera casual, Pablo Pitaluga.

**Nombramiento**

Ha sido nombrado encargado del Campamento de Tiscornia, el señor Luis Fernández en sustitución del señor Muñoz.

¿Huye Vd. de los sports?

¿ Les teme Ud. porque su constitución raquítica carece de la resistencia necesaria ?

Ud. también puede dedicarse a juegos atléticos que lo hagan sano y robusto.

Solamente necesita dar a su constitución un refuerzo, proporcionar a su sangre un tónico que la vigorice. Tome Ud. desde luego la

QUINA LAROCHE

El "AS" de los Reconstituyentes,

con la que destruirá la anemia, favorecerá su apetito, perfeccionará su digestión y fortalecerá todo su organismo.

De Venta en Droguerías y Boticas.

Depósito general : 10, Rue des Fossés-Saint-Jacques, Paris.

508 C


## Laborando por una ciudad silenciosa, se obligará a los choferes a usar un claxon especial para sus automóviles

Sugieren al Alcalde que exija refrigeración en todos los transportes de carne. Trescientos expedientes de fincas urbanas fueron tratados ayer por la Junta de Amillaramiento

El Jefe de Gobernación Municipal, se propone elevar un informe al Alcalde a fin de que ordene la reglamentación del decreto que prohibe los ruidos innecesarios en la vía pública y en las casas comerciales y particulares, obligando a que los automóviles y ómnibus de alquiler usen un claxon o fotuto regulado para evitar las estridencias.

**Al cobro las cuotas por fincas urbanas desde el día dos de agosto**

El Jefe de Impuestos Municipales está firmando los recibos correspondientes al primer trimestre por concepto de fincas urbanas del ejercicio de 1937 a 1938. Se pondrán al cobro el día dos de agosto próximo en las taquillas recaudadoras del Ayuntamiento.

**Exigirán refrigeración en los transportes de carnes**

El Departamento de Gobernación Municipal, viene estudiando la necesidad de que sea obligatoria la refrigeración en los transportes de carnes en esta capital, principalmente en aquellos que vengan de otros municipios, evitándose con ello la descomposición a que se encuentra sujeto ese artículo de primera necesidad.

**Gobernación Municipal recaudó más de 200 mil pesos en el anterior ejercicio**

El Jefe de Gobernación ha confeccionado una estadística que elevará al doctor Beruff Mendieta, dándole cuenta de que durante el anterior ejercicio de 1936 a 1937 por aquella dependencia fueron recaudados $221-231.16, correspondientes a los mataderos, mercados, derechos de transporte de carnes, permisos especiales y venta en ambulancia.

**Perseguirán a los defraudadores por Venta en ambulancia**

Ha dispuesto el Municipio que todos los Agentes de zona e inspectores de distritos procedan a la persecución de los defraudadores del erario municipal por venta en ambulancia, remitiendo a los fosos las mercancías y carros de distribución que no estén matriculados debidamente.

**Denuncian una piquera de ómnibus**

El Alcalde Municipal ha recibido una comunicación, que ha trasladado al Jefe de Gobernación, firmada por el doctor Andrés Weber, Jr., denunciándole que en la calle Corrales, entre Egido y Zulueta, existe una piquera de ómnibus de pasajeros en donde todo el día y la noche están haciendo ruidos molestos para los vecinos de aquellos lugares; además, que friegan esos ómnibus en plena calle, sin respeto ni consideración para los habitantes. Pide que se actúe contra los infractores.

El Jefe de Gobernación Municipal dió traslado a esa denuncia al Secretario de Comunicaciones y Jefe de la Policía de Tránsito, que son los llamados a evitar esas infracciones.

**El Ten Cents se inscribe por patente de alcoholes**

Ayer al medio día le fué expedida por el Departamento de Impuestos Municipales la licencia de patente de alcoholes al Ten Cents, situado en San Rafael y Galiano, a fin de que pueda expender Maltina, cerveza, confituras y cualquier otro artículo anexo a la cuota por ese concepto, tributando 200 pesos anuales al Municipio.

**Trescientos expedientes en la Junta de Amillaramiento**

Los miembros que integran la Junta de Amillaramiento Municipal, se reunió ayer en el Departamento de Impuestos para conocer de trescientos expedientes de fincas urbanas, que en su mayoría han sido elevadas sus rentas y declaradas por sus propietarios de acuerdo con la Ley de 15 de agosto de 1936, aceptándose en principio, a reserva de ordenar la investigaciones pertinentes.

**Confecciona el informe trimestral**

El Secretario de la Administración Municipal doctor Orosman Viamontes y Romero explicó ayer a los reporters que le era imposible pedir licencia como había pretendido, debido al exceso de trabajo, así como por la confección del informe trimestral que habrá de elevar al Alcalde sobre el funcionamiento administrativo de las dependencias municipales, por lo que continuará prestando su colaboración sin interrupción alguna por ahora.

### CERTIFICADO DE CAPACIDAD A TELEGRAFISTAS

En la Dirección de Telégrafos se han tramitado para ser enviados por correo, los siguientes Certificados de Capacidad a los señores Telegrafistas que oportunamente presentaron su solicitud acompañando sello del timbre por valor de cinco pesos:

Aníbal Cañas Perdomo, Carlos Hernández Jorcano, Elena Storr del Río, José Alfonso Véliz, Armando Lorié Ortega, José M. Ceballos Rodríguez, Enrique Storr del Río, Francisco de la Rosa Yera, Juan A. Gamoneda Arteaga, María Núñez Alvarez, Dominico Núñez Mayea, Francisco de la Torre Aguiar, Ramón Germán Acosta D., Abelardo Céspedes Tamayo, Emma de la Torre Ordext, José Montes de Oca Meléndez, José M. Gálvez Hernández, José R. González González, Mario Osvaldo González González, Virgilio Mainegra López, Luis Pons Valdés, Manuel Chaviano Peralta, María L. Tejera Cartaya, Francisco Escobedo Fernández, Gonzalo Jurado Cubas, Mario González Martínez, Dámaso Fernández Rodríguez, Mercedes Avalo Pérez, Esther Valdés del Pino, Carlos Rodríguez Viñas, Santiago Mirabal Cepero, Ramón Pino Hernández, Agustín Rodríguez Valdés, Germiniano Garzón Hernández, Plácido Díaz Galano, Emilio Díaz Galano, Julián Florián Moreira, Antonio M. Ochoa, Arsenio Torres Verdecia, Rafael Acosta Diéguez, Ramón del Mazo Castillo, Aristides Barcaz Ramírez, Virgilio de Armas Pérez, Moisés Nodarse Castro, Salvador Gallart Albornó, Miguel Martínez López, Francisco García Rodríguez, Obdulia Egido Fernández, Delia Robainas Bernal, Concepción Guerra Cobelo, Armando Martínez Gómez, Alfonso Pinckney Carreño, María Rivero Rivero, Haydée Govín Simeón, Julián Gómez Oliva, Delia Martínez Tarafa, Humberto Zuloaga Rodríguez, Carlos P. Sierra López, Silveiro Brigante Marrero, Benito Hernández Sabio, Margarita Nogueira Rivero y Félix Pérez Encinosa.

La próxima semana quedarán tramitados muchos expedientes de solicitudes de estos certificados de capacidad, que serán dados a conocer por la prensa. Aún faltan por recibir muchos sellos del timbre de cinco pesos, demorando ello la tramitación de los expedientes recibidos de la Academia y cuyas solicitudes pertenecen a telegrafistas en funciones y a los que deberán expedírseles dichos certificados.

### AUTOMOVILES CIRCULADOS

Por transitar con exceso de velocidad, fueron curculados ayer por la Policía, los vehículos siguientes:

Primera Estación: Omnibus 216 ruta 6.

Cuarta Estación: 16,502; Omnibus 55,108 ruta 43.

Quinta Estación: 39,378.

Séptima Estación: 7,776 y 17,165.

Octava Estación: 9,537; 18,754; 12.252; 12,459; 8,527 y 16,515.

Décima Estación: Tran bus 9.

Duodécima Estación: Omnibus 1206 ruta 15 y 681 ruta 24.

Décima Cuarta Estación: Omnibus 4, 48 y 50 ruta 1.


Para la gente de BUEN GUSTO

DANDERINA MANTIENE EL CABELLO Y EL CUERO CABELLUDO EN ADMIRABLE ESTADO, SIN NECESIDAD DE MASAJES.

Para el hombre y la mujer que no disponen de mucho tiempo, Danderina es una salvación!

Todo cuanto Ud. tiene que hacer es usar un poco de Danderina en vez de agua al cepillarse su cabello. La acción de Danderina está en su fórmula. Disuelve la caspa. Mantiene su cabello suave y hermoso, libre de acumulaciones grasosas. *Y sin que Ud. tenga que hacer ningún esfuerzo.*

Su boticario le dirá lo mucho que se está vendiendo Danderina y la clase de gente que la está comprando.

Danderina

EL TONICO PARA EL CABELLO



POLVOS DE ABISINIA EXIBARD

Sin Opio ni Morfina

Muy eficaces contra

ASMA

Catarro — Opresión

y todas afecciones espasmódicas de las vías respiratorias.

85 Años de Buen Exito. — Med. Oro y Plata.

Docteur H. FERRE 28, rue Richelieu PARIS

TODAS FARMACIAS


## En Hacienda serán señaladas las horas de recibo oficial

Los que acuden diariamente a ese Departamento ocupan la atención del Secretario

El Secretario de Hacienda, doctor Giménez Lanier, recibió ayer breves momentos a los periodistas para informarles de que se propone regular las horas de visita, y recibir en días prefijados a fin de escapar a la persecución del público.

Ya reorganizada la Dirección del Fondo Especial de Obras Públicas, nos dijo que va a hacer ahora lo propio con la de Rentas e Impuestos, primordial interés para el departamento por depender de esa Dirección las recaudaciones del Estado por todos los impuestos.

**La Comisión de la deuda de O. P.**

En la próxima semana volverá a reunirse la Comisión de la llamada Deuda de Obras Públicas para conocer todas las contraproposiciones presentadas con el fin de dictaminar la ponencia definitiva que será elevada al Presidente de la República.

**Llegada de vapores.**

El Administrador de la Aduana de Nuevitas informa a la Secretaría de Hacienda de la llegada de los siguientes vapores noruego «Keinhart», belga «Duce Bracant», para cargar azúcar, y el buque-tanque «Carabulle» a cargar mieles.

**La recaudación.**

En los primeros quince días del año económico actual, el Estado ha recaudado por todos conceptos pesos 3.233.484.79.

### AMENAZAS

El vigilante 1661, José Fernández, de la Segunda Estación, arrestó a Angel Pilar Cabielles, de 38 años y de Lamparilla 106, por acusarlo Andrés Oliva, de 38 años y de Reina 8, de haberlo amenazado de muerte con una navaja que le fué ocupada por el vigilante.


Por 250 pesos

Se vende una magnífica bóveda y un osario, construída sólidamente de concreto. Tiene marcos y contramarcos y tapas de bóveda y osario de mármol blanco de Georgia de seis centímetros de espesor. Es absolutamente nueva y su situación es la mejor del Cementerio, a una sola cuadra de la Capilla Central. Más informes en Infanta número 45, o a los teléfonos U-2242 y U-3914


## CRONICA HABANERA

GRAN MUNDO

Colmada de halagos, de flores y felicitaciones, se vió ayer con motivo de su santo, la señora Carmela Sampedro, bella y elegante esposa del conocido clubman Bebito Argüelles.

La señora de Argüelles, que aparece en esta foto con sus hijas Aimee y María del Carmen, estuvo complacidísima.

Un saludo.

EL DR. IGNACIO ALVARE.—En la mañana de ayer y en el Centro Médico Quirúrgico de Línea esquina a I, en el Vedado, fué sometido a la operación de apendicitis el doctor Ignacio Alvaré, directivo de la mencionada institución médica.

El doctor Alvaré, joven y talentoso especialista en enfermedades de los pulmones, fué operado por el distinguido cirujano doctor Julio Sanguily ayudado eficazmente por el doctor Diez Burgos.

NACIMIENTO.—Un lindo niño ha venido a colmar de dichas y venturas el hogar del doctor Tirso Luis y de su esposa Julia Joanicot.

La señora de Luis, cuya estado es muy satisfactorio, fué atendida por el doctor Manuel López Valdés y por la doctora Sotera Boza.

SANS SOUCI.—Hoy es noche de moda en Sans Souci.

Con tal motivo el elegante road house de la Coronela estará radiante de bullicio y alegría desde primera hora.

Por la bella terraza y bajo el techado se multiplicarán los parties con las más distinguidas familias habaneras y los más prestigiosos elementos de las colonias extranjeras.

Habrá un show.

Con muchos alicientes.

Entre ellos figura en primer término la pareja Liliane y Mario que con Elia de Granados y Elpidio y Margot ofrecerán nuevos números del mayor interés.

La música, como de costumbre, a cargo de los Palau y del septeto Caney.

SANTOS DE HOY.—Están de días en la fecha de hoy, las Generosas.

Sea nuestro primer saludo para una dama de nuestra buena sociedad, muy gentil y muy distinguida, Generosa Santamarina, esposa del señor Armando Roces.

La señora de Roces hace saber a sus amistades que no recibe.

También saludamos a la señora Generosa Rodríguez, esposa del señor Luis P. Quesada.

Otra festividad de hoy es San Alejo.

Saludamos al señor Alejo Carreño, distinguido caballero de nuestra sociedad.

Al señor Alejo Sánchez y a su hijo, el ingeniero José Alejo Sánchez.

Y al notable literato cubano Alejo Carpentier, residente en París.

PRIMER ANIVERSARIO.—El doctor Felipe García Cañizares, joven y talentoso médico y su bella esposa Lolita González del Valle, celebraron ayer el primer aniversario de sus bodas.

Con tal motivo se vieron muy congratulados.

Reciban un saludo.

LA GRAN FIESTA DE ESTA NOCHE.—Todo está preparado para la fiesta de esta noche en el Country Club de la Habana, la aristocrática sociedad.

Fiesta de lucimiento y brillantez extraordinarios, con la que despedirá la sociedad habanera al Ministro de Italia, Excmo. Señor Nicola nob Macario y señora Clelia de Macario que embarcan próximamente para su país.

El buffet se servirá a las diez.

Y desde esa hora se bailará con la orquesta hermanos Martínez.

Dada la animación que reina entre nuestros principales elementos, sociales, diplomáticos y oficiales, la fiesta de esta noche constituirá un destacado acontecimiento.

La reseñaremos.

RUMBO A VARADERO.—Con el propósito de pasar una temporada en Varadero, salieron ayer, por carretera la bella y gentil señorita Cristina Saladrigas y su prima tan encantadora Sylvia Maribona.

Se alojarán en la Casa la Rosa, la bien atendida y confortable casa que dirige la gentilísima Margot La Rosa.

Felicidades.

DEL YACHT CLUB.—Un cocktail party tiene señalado para esta tarde el prestigioso Habana Yacht Club.

Desde las seis y media se bailará con la reputada orquesta de los Hermanos Castro.

A las diez habrá una sorpresa.

Trátase de la aparición de una parejita muy conocida en sociedad que bailará un tango complaciendo amablemente una petición de la Directiva.

La fiesta de hoy en el Yacht, llevará gran público.

Tema para la crónica.

OPERADA.—En la Clínica de Reyes, ha sido sometida a la operación de las amígdalas por el notable especialista Carlos de Lejarza, la joven dama Mariana Fernández de Castellanos.

Es la esposa del doctor Israel Castellanos, Jefe del Gabinete de Identificación.

Hacemos votos por su restablecimiento.

ENRIQUE BERENGUER.—Un día lleno de satisfacciones fué el del jueves último para Enrique Berenguer, el conocido caballero, propietario del acreditado restaurant «Río Cristal».

El señor Berenguer con motivo de su santo recibió en esa fecha innumerables pruebas de afecto y simpatía.

Por la noche tuvo una comida.

Comida de carácter íntimo que se desarrolló en el bellísimo «Río Cristal», en medio de un ambiente encantador.

Con el anfitrión tomaron asiento a la mesa el Ministro de Colombia, Excmo. Señor Gutiérrez Lee y señora Carmelina Terry; el señor Carlos Martínez y señora Cuchuca Barraqué, el señor Domingo del Monte y señora Lolita Barraqué; el señor Bienvenido Guasch y señora Ofelia López; el Sr. Emilio Montalvo y señora; el señor Marcelo Aragón y señora; las señoras Leonor Barraqué, Carmela Berenguer y la viuda de Pichardo y las señoritas Carmelina Gutiérrez Lee; Carmen Sofía García Benítez, Carmelina Montalvo, Gloria Pichardo y Nena Moreno, el doctor Bernardo Latour y el señor Eduardo Berenguer.

FIESTA DE FIN DE CURSO.—Mañana domingo, a las nueve de la mañana, se celebrará en el Teatro Nacional, la fiesta de fin de Curso de los Colegios «Corominas» y María Corominas, en esta capital.

Trátase de una fiesta muy interesante organizada por la doctora María Corominas de Hernández, insustituible directora de los mencionados planteles.

Entre los números del programa destácase la investidura de Graduadas, en el que participarán un grupo numeroso de alumnas que terminan sus estudios en aquellos planteles.


MUEBLES DE ARTE MODERNO

ESTILOS VENECIANO, LUIS XV Y XVI, IMPERIO, CHIPENDEL, RENACIMIENTO ITALIANO Y ESPAÑOL, ETC. LOS CONSTRUIMOS EN NUESTROS TALLERES

NUESTROS PRECIOS SON SIEMPRE MODICOS

"EL SIGLO"

Muebles de Arte y Calidad de VICENTE L. DE ARECHAGA

Escultor y Dibujante

Exposición y talleres: MANRIQUE 189. Teléfono A-6135



VENTA POPULAR de Julio

Le pesará a usted más adelante el no haber aprovechado todas y cada una de las rebajas que ahora mantenemos. En Confecciones, sobre todo, hay ofertas de extraordinaria economía. He aquí una de ellas:

8.25

Vestidos de Shantung y crepé labrado

Una simple ojeada a estos modelos basta para explicarse el interés enorme que nuestra Venta de Julio ha despertado en toda la Habana. Y cuando usted pueda apreciar de cerca la calidad de los materiales, la perfección de líneas que tienen estos Vestidos, lo exquisito de sus adornos y la elegancia de los colores, convendrá en que no se han ofrecido nunca modelos tan finos a este precio excepcional. Colores: blanco, rosa, aqua y natural. En el primer piso.

fin de Siglo

san rafael y águila, teléfonos m-5991-92-93


## 17 OPERACIONES FUERON PRACTICADAS EN EL «C. GARCIA»; VARIAS URGENTES

Director: Dr. M. Costales Latatú.

Cirujano de guardia: Dr. José A. Solís.

Médicos de guardia: Dres. Miyares y Martínez Páez.

INGRESOS: Jesús Valdés, Isabel Franco, Santiago Lan, Isabel Piñeiro, Marieta Fonseca, María Acosta, María Toca, Eustaquio Medina, María Lazo, Luisa M. Torriente, Indalecia Salas, Juana Vilches, Julio Reyes, Alcides Cardoso, María Urra, Cristóbal Rosa, Luisa Ibáñez, José Ramos, Concepción Menéndez, María Díaz, Arcadio Alarcón, Vicente Suárez, Bárbara Alfonso, Jacinto Rebolledo, M. Ignacio Alonso, Alberto Ramos, Eduardo Mayoa, María Engracia Valdivia, Emilio Barceló, Herminio Ocampo, Hermenegilda Placeres, Laudelina Puig, María Román, Carmen Pérez, Andrés Puentes, Manuel Alayón, Pilar Sánchez, Agapito Suárez, Santiago Reyes, Lorenzo Romero, Luis Valdés, Caridad Ballagas, Mercedes Naveira, María Noza, Franto Glass, Erasmo González, Alberto Guzmán, María Ruiz Julia Rodríguez, René López, Lorenzo Alvariño, Evila Díaz, Justalina Novo, Rogelio Ballovera, Osvaldo Godoy, Manuel García. Total: 56 ingresos.

Altas: Alicia Hernández, Amparo Gutiérrez, Aurelia Arocha, Petrona Linares, Fidelina Delgado, Yolanda Barrera, Juana M. Blanco, Dominga Díaz, Dolores González, Evangelina Padrón, María Mendoza, María L. Medina, Zoila Martínez, Hortensia Hertensia Hernández, Rosa Hernández, Julio Rodríguez, M. Luisa Ramírez, Esperanza Vergara, Hermenegilda Valdés, Hilda Valle, Emilia Viallet, Estela Abreu, Georgina Crespo, Cruest Pérez, Domingo Barrio, Abelardo de Montemar, Julia Reina, Altagracia Pérez, Arcadia Piloto, Flora Herrera. Total: 30 altas.

Operaciones: Elsa Lazo, Nefrectomía, Dr. Costales Latatú; Carlota Delgado, Op. de Claoiie, Dr. Hernández; Armando Castro, Amigdalectomía, Dr. Molinero; José Rodríguez, Op. de Mosler, Dr. Hernández; Rafael Rodríguez, Amigdalectomía, Dr. Gross; Zoila Arencibia, Resección tabique, Doctor Gross; Daniel Merida, Superforación coanal, Dr. Lavín; María Alvarez, Amigdalectomía, Dr. Gross; Manuel Hernández, Extirpación, Dr. Branly; Zoila Orta, Apendicectomía, Dr. Presno; Caridad Carmenates, Laparotomía, Dr. Presno; Juana Rodríguez, Amputación abdómen perineal, Dr. Lastra; Agustina Perdomo, Apendicectomía, Dr. Toyos; Delia Cresvo, Apendicectomía, Dr. Guerra; Hilda Valdés, Apendicectomía, Dr. Guerra; Claudio García Extirpación tumór, Dr. Ramírez Corría. Total 17 operaciones.

### DEFUNCIONES OCURRIDAS AYER EN LA HABANA

Josefa Ramos Peñón, blanca, 60 años. Quinta Canaria.

María Alday Albiso, blanca, 39 años. Quinta Dependientes.

Caridad Ramos Guillén, blanca, 2 años. Zapata 3.

Mercedes González Alvarez, blanca, 15 años. H. Las Animas.

Rafael Gual Campos, blanco, 49 años. 10 de Octubre 205.

Isidoro Martínez, blanco, 60 años. Cerro 472.

Lucrecia Moreno Díaz, blanco, 64 años. Prado.

María Josefa Herrera, blanca, 61. Churruca 35.

Pedro Fernández, blanco, 88 años. Maloja 204.

Francisco Campos, blanco, 66 años. Belascoaín 6.

Jerónimo Soto Fernández, blanco, 10 meses. H. Infantil.

Evaristo Nieto, blanco, 59 años. Rizo 18.

Juan Prieto Gómez, blanco, 57 años. Quinta Benéfica.

Miguel Santana Gutiérrez, blanco, 28 años. Hotel Unión.

Ramona Manzano Valdés, blanca, 49 años. Santa Teresa 44.

Norma Páez Ramos, blanca, 9 meses. Plaza del Vapor.


GOTAS SUBLIMES

Cabello sin canas. Lustroso y perfumado. Se usa como loción. No mancha.

Elimina las canas en 7 días. Devuelve su color natural haya sido Rubio, Castaño o Negro. Duran un año. 19 años de éxitos.

«Encanto» «Precios Fijos» Droguerías, Farmacias y Peluquerías.



Exija HOY con la edición especial de AVANCE la foto iluminda de SHIRLEY TEMPLE


M.E.C.D. 2016

# DIARIO DE LA MARINA

(S. A.)
FUNDADO EN 1832
(Dirigido hasta 1919 por D. Nicolás Rivero y Muñiz)
DIRECTOR: Dr. JOSE I. RIVERO — ADMINISTRADOR: D. CELSO GONZALEZ
Domicilio Social: PASEO DE MARTI, número 103
Joshúa B. Powers, Ins. 220St. 42nd. St. New York City

Editado por la Cía. DIARIO DE LA MARINA. (S. A.), cuyo programa consiste en la defensa de los intereses generales y permanentes de la Nación cubana, de los especiales de la Colonia Española establecida en la misma y de la unión y armonía entre los diversos elementos que conviven en el país. Art. 1o de los Estatutos.

TELEFONOS DEL DIARIO

| | |
|---|---|
| Dirección | M-2856 |
| Administración | M-7911 |
| Suscripciones | M-7911 |
| Quejas | M-7911 |
| Clasificados | M-7915 |
| Jefe Redacción | M-1287 |
| Redacción | M-7913 |
| Sports | M-7912 |
| Ag. Guanabacoa | XO-1584 |

PRECIOS DE SUSCRIPCION

| | Territorio Nacional | Extranjero | Países Fuera del Convenio Postal |
|---|---|---|---|
| Año | $ 13.50 | $ 17.00 | $ 20.00 |
| Semestre | 7.00 | 9.00 | 11.00 |
| Trimestre | 3.75 | 5.00 | 6.00 |
| Mes | 1.30 | —— | —— |
| Dominical Semestre | —— | 5.00 | 7.00 |


## EDITORIALES

### *Los créditos extraordinarios*

EL Poder Legislativo, haciendo caso omiso de la responsabilidad en que incurre, viene disponiendo aumentos y más aumentos en los gastos públicos y, lo que es peor, obliga desconsideradamente al Ejecutivo a aceptarlos, cuando éste los veta atendiendo a las posibilidades de pago.

No hay que esforzarse en demostrar que esto constituye una mala política, porque evidentemente así se produce el desorden financiero que lleva al déficit y termina por crear un régimen de trampas, siempre funesto, como los padecidos por motivos más o menos iguales en otros tiempos no lejanos.

Ciertamente es inconcebible que las duras lecciones de la experiencia no hayan hecho comprender todavía a los legisladores la necesidad en que están de no abrumar al erario público con nuevas obligaciones, cuando los recursos escasamente alcanzan para atender con la debida regularidad las ya establecidas.

Para impedir lo que con eso nos viene fatalmente encima, hay que «movilizar el sentido común»; mejor dicho, hay que compeler a los mandatarios del pueblo a que lo pongan en ejercicio y no creen factores de perturbación de ninguna clase, especialmente aquellos que afectan, como éste de que tratamos al crédito del Estado y generan, con sobra de razón, malestar público.

La vieja y siempre funesta norma de acordar gastos fuera de presupuesto sin que una necesidad apremiante lo justifique, hace infecunda toda buena labor administrativa, porque en eso se anulan las posibilidades de cálculo y previsión en que tiene que basarse la política financiera para dar resultado satisfactorio, siquiera relativo. Esto es sencillamente elemental, y deben saberlo o no olvidarlo los legisladores.

Siguiendo como hasta ahora, no podrá alcanzarse el saneamiento del Tesoro Público, abrumado por obligaciones atrasadas muy cuantiosas que, en fecha más o menos próxima, habrá que empezar a cumplir mediante razonables arreglos, como paso previo para obtener el resurgimiento del crédito del Estado; pero, por otra parte, no puede éste desenvolverse financieramente, cuando, como viene ocurriendo, los gestores de la Administración, después de correlacionar el importe de los gastos del mismo con el «quantum» de la renta a percibir, se encuentran con que el presupuesto pasa a ser ilusorio a causa de las erogaciones extraordinarias —a veces ni necesarias ni urgentes— dispuestas por el Congreso.

Aunque algunas de las festinadamente reconsideradas se inspiran en un criterio de equidad y justicia, incluso de conveniencia administrativa, como, por ejemplo, la que tiende a beneficiar al personal de Correos y Telégrafos, mezquinamente retribuído, todas son objetables porque entorpecen la política financiera del Estado y llevan, ineluctablemente, a lo que dejamos advertido. El pueblo no puede verlas con agrado, por el hecho de que al fin han de determinar una mayor suma de contribución, es decir, creación de impuestos o aumento de los existentes, con la contracción proporcional que, por razón natural y lógica, esto produce en el desarrollo de la industria y del comercio, para repercutir, a la postre, en las rentas públicas.

El Ejecutivo tenía dudas en cuanto a que pudiera cubrirse el actual presupuesto con los recursos naturales de que dispone, y no ya pensó en el aumento de gravámenes para evitar el déficit, sino que pidió al Congreso que los acordase. Una inesperada mejora en las recaudaciones fiscales, que de proseguir haría innecesaria esa medida, ha permitido su aplazamiento; pero continúa siendo ella una amenaza que el Congreso hace más temible al incidir en los acuerdos de gastos extraordinarios. No habrá otra salida, y de ahí que la opinión pública se pronuncie en contra de lo que, sin sentido de responsabilidad, vienen haciendo los cuerpos colegisladores. Con votar créditos buscan popularidad, y lo que están provocando es una protesta general que probablemente daría por resultado, cuando, en fecha por lo visto próxima, se reforme la Carta Magna, el pronunciamiento en favor del promisor régimen corporativo, que tiene entre nosotros más partidarios de los que acaso se supone.

Por su propia conveniencia los legisladores deben darse cuenta del riesgo que corren por lo que acabamos de apuntar, y, en todo caso, de que pueden ser víctimas de sus propias culpas al agravar las condiciones financieras en que se desenvuelve el Estado. Porque a la hora de hacer economías y aplazar los pagos, necesariamente sufrirían rebaja en sus más que suculentas asignaciones y se les abonarían con algún atraso, aunque sólo fuese mirando a evitar el justificado escándalo que produciría cualquier preferencia con que pretendieran beneficiarse.

### *El retiro de los maestros*

LLEGAN a cincuenta y cinco las mensualidades de jubilación que se les deben a los retirados escolares. Basta la dolorosa elocuencia de esta cifra para patentizar el angustioso estado de esos jubilados. Años y años trabajando ardua e incansablemente en la escuela; años y años dedicando sus energías juveniles a la alta misión de instruir y de educar; años y años restando de su escaso sueldo la cuota correspondiente a la Caja de jubilación. Y al llegar a ella bajo la fatiga y el agotamiento de su labor y de su edad, se encuentran sin el haber de su retiro tan sobradamente ganado y sin recursos de ninguna clase ni aun para lo más elemental e indispensable de la vida. Esperaban tener su alivio, su asidero económico después de su fecundo y benemérito bregar en el aula. Debieran tenerlo, puesto que para ello se instituyó la jubilación escolar. Pero el hecho verdaderamente triste es que desde hace cerca de cinco años no perciben ninguna cantidad de su retiro.

Es, en verdad, penosa la suerte de los aludidos educadores. Los que sufren las consecuencias del desempleo tienen, a lo menos, la esperanza de que pueden conseguir trabajo nuevamente dentro de su profesión o dentro de su oficio. Los maestros jubilados carecen de esta esperanza. Padecen todas las penas de la desocupación forzosa con su indigencia, sus estrecheces y sus apremios. Pero no pueden apelar de nuevo al ejercicio del magisterio para el pan de cada día, porque su jubilación se lo prohibe. Esta debía ser para ellos un galardón, un apoyo en la pesadumbre de su edad. Pero les ha resultado una desgracia, una carga más penosa que la del magisterio. Ahora, mientras muchos de aquellos a quienes instruyeron y educaron en sus aulas, tienen en su trabajo siquiera lo necesario para vivir sin agonías económicas, ellos, los pobres maestros no cuentan ni aun con lo más perentorio.

Débese su desventura a la imprevisión de una ley no bien meditada en que o no se calcularon debidamente los ingresos y los egresos o no se asentó con la suficiente firmeza el equilibrio entre unos y otros. Ahora resulta que los ingresos no cubren las sumas necesarias para las pensiones. Fué necesario irlas rebajando cada vez más, hasta que se llegó a esa deuda de cerca de un lustro cuyos duros efectos están sufriendo los maestros jubilados.

El remedio salta a la vista. Consiste en subsanar los graves defectos de la ley aludida; en establecer sólidamente el equilibrio entre lo que ha de entrar en la Caja de Jubilación y entre lo que ha de salir de ella y dar todas las garantías necesarias al cobro de los retiros. Se advierte en estas jubilaciones una marcada tendencia a reforzar exageradamente y fantásticamente las pensiones para los jubilados. Es este un excesivo y mal entendido celo protector en favor de los miembros de la jubilación, que suele traer las funestas consecuencias que se han palpado en la institución a que nos referimos y en otras de índole semejante. ¿No resulta más prudente y más beneficioso el atenerse a normas de parquedad que aseguren el pago estable de las pensiones, que el elevar éstas a exorbitantes cantidades, las cuales han de llegar a pesar de tal manera sobre las Cajas, que, forzosamente han de quebrar? Muy lisonjeras y muy deleitosas son, al parecer, las ilusiones de la inexperta lechera de la fábula. Pero tiene muy poca solidez su cántaro para resistir el salto jubiloso de su ingenioso optimismo.

Para evitar estas quiebras en la jubilación escolar, un grupo de congresistas ha presentado en la Cámara un extenso proyecto de ley, cuyo fin fundamental es garantizar por todos los medios positiva y efectivamente, el pago del retiro. Se busca con este proyecto no sólo que los ingresos estén al nivel de los egresos, sino también que los primeros superen a los segundos. Se trata, también, de conseguir que los que disfrutan del beneficio del retiro sean los que aporten, para este fin, la mayor parte de los ingresos.

Esta proyectada ley incluye en la jubilación escolar a todos los maestros de las escuelas públicas, cualquiera que sea su clasificación y categoría, y a los auxiliares del Kindergarten. Tiende, indudablemente, a un fin justo y loable. Desea evitar los males de una jubilación palpablemente defectuosa. Desea, de ese modo, dar a los maestros jubilados siquiera lo elementalmente necesario para que no pasen hambre en los años cansados de su vejez.

## *UNA BROMA DEL REY-SOL*

En la corte de Luis XIV había un señor muy ambicioso que soñaba con alcanzar una embajada.

El Rey-Sol, que conocía la ambición del caballero, le preguntó un día.

—¿Sabe usted el español?

—No, señor, contestó el preguntado.

—¡Qué lástima!—dijo el Rey y dió por finalizado el diálogo.

El caballero, tomando aquellas palabras del soberano como la realización de sus proyectos se dedicó con tesón a estudiar el idioma castellano y lo aprendió rápidamente, y ya se veía embajador en Madrid.

En la primera ocasión que tuvo dijo al monarca:

—Majestad, ya he aprendido el castellano.

—¿Sí? ¿Pero sabe usted bien hasta el punto de hablarlo con los españoles y entenderlo perfectamente?

—Sí, señor.

—Pues lo felicito... y así podrá leer «Don Quijote de la Mancha» en su idioma original.

El caballero tuvo que aguantarle la broma.

# Al Margen de la Historia

## EL SOCIALISMO DEL SR. DUQUE

Preside el conde de Romanones el Gobierno de Su Majestad. A ruego de casi todas las instituciones del reino, ha tenido a bien don Alvaro de Figueroa autorizar la manifestación obrera del día 1ro. de mayo. Por primera vez, se va a celebrar públicamente en España la Fiesta del Trabajo.

Los cuerpos de Seguridad toman todo género de precauciones. Aunque no es probable que se produzcan disturbios, las autoridades quieren asegurar el orden público. Pero resultan innecesarias todas las medidas. Los obreros españoles sólo piensan en celebrar el día en medio de la más completa cordura.

El señor duque de Tovar sale de la Gran Peña con un gran puro en la boca. El prócer acaba de almorzar y se dispone a hacer un poco de ejercicio, como todos los días. No sabe exactamente la fecha en que vive, porque mil pequeñas preocupaciones asaltan al señor duque. Su ganadería —famosa en el mundo— sus cuadros, sus libros, sus esculturas y sus cotos de caza, acaparan totalmente la atención del ilustre caballero.

Discurre Tovar por el paseo del Prado. De repente, se ve en medio de la manifestación que, en masa compacta, llena la amplia avenida. Alguien reconoce a Su Excelencia.

—Es el duque de Tovar!

—El hermano de Romanones!

—Simpatiza con la causa un Grande de España!

Las cabezas se descubren, respetuosamente, mientras corren de boca en boca comentarios semejantes. Y los buenos obreros, ceden gentilmente al prócer la presidencia de la manifestación.

Cuando el señor duque se da cuenta de lo que sucede, es demasiado tarde para retroceder. Los obreros lo rodean y lo aplauden. ¿Cómo decirles que se quiere retirar? Sería impolítico. Además, las ovaciones se suceden y es muy agradable el sonido de los aplausos. ¡Adelante! Y, muy enchisterado, un Grande de España marcha a la cabeza de la primera manifestación de proletarios que, legalmente, recorre las calles de la Villa y Corte de Madrid...

Por la noche, todos los periódicos dan cuenta del «bello gesto» del duque de Tovar. La prensa conservadora se limita a publicar la noticia. Pero la prensa socialista llena de elogios al hermano del Presidente del Consejo de Ministros. Cintillos a ocho columnas dicen: «Confundido con los obreros, el duque de Tovar presidió la manifestación de hoy.» «El hermano de Romanones fué muy aplaudido en el acto de esta tarde.»

Y en Madrid no se habla de otra cosa. Los aristócratas y los burgueses se sienten ofendidos. Los trabajadores rodean el palacio del duque, vitoreándole. El Gobierno se muestra perplejo. Su Majestad amonesta a Romanones. Y el conde, queriendo saber la verdad, se entrevista con su hermano.

—¿Desde cuándo —le dice— te has vuelto socialista?

—¿Yo? —responde el de Tovar, sinceramente alarmado.

—Sí, tú... Esta tarde, sin darte cuenta de quién eres, marchaste a la cabeza de la manifestación obrera. ¿Te parece bien? ¡Lee los periódicos! Esto es casi, una revolución.

El duque sonríe. Y explica:

—Tú conoces mis costumbres. Después de almorzar, camino media hora para hacer la digestión. Es tan luminoso el cielo de Madrid en el mes de mayo... Iba por el paseo del Prado, como siempre, y, de pronto me vi en la presidencia de la manifestación. Como aquellos hombres llevaban mi mismo camino, seguí andando. Yo no puedo reclamar el privilegio de tener la calle para mí solo... Y nada más.

El conde hace una mueca espantosa y corre a Palacio para dar cuenta al rey de lo sucedido. ¿Socialista el duque de Tovar? ¿Socialista el hermano de Romanones? ¡Vamos hombre! ¡No faltaba más! Pero ¿quién convence al pueblo de que el socialismo del duque de Tovar no fué otra cosa que la consecuencia pueril un paseo higiénico?

**José SANCHEZ-ARCILLA.**

## *SED*

Esta sed inmensa
de partir muy lejos
de hollar los caminos,
de cruzar los mares,
cómo me atormenta
¡Qué ansias yo siento
de partir muy pronto
con el rumbo incierto,
hacia el sur ignoto,
hacia el norte feérico,
transformar la vida,
en un viaje eterno!
En blanca goleta,
o en navío negro,
en noches de brumas
o en noche serena
bogar sin descanso
por el mar inmenso.
¡Oh! tierras de la India
llenas de misterio;
milenario Egipto
poblado de ensueño;
Hong Kong traicionero,
perfumada Arabia
cálida Borneo,
en mi nave loca
llegaría al puerto,
y después de daros
un corto rodeo,
partiría lejos
llevando tan solo
un vago recuerdo.
Quiero partir pronto
y olvidar que dejo
en la tierra mía
mi amado secreto.
Partir, partir lejos,
no volver nunca
de este viaje eterno.

**Amilka RAVEL.**

### CURIOSIDADES

El águila, el cuervo, la corneja y el cisne viven muchas veces más de cien años. Las cacatúas y los loros también suelen vivir muchos años.

Una novela francesa titulada «Novela en 101 postales» es precisamente lo que su nombre indica. El autor reunió 101 postales detallando la correspondencia amorosa entre los novios. Algunos de los mensajes solamente tienen una línea o dos y para comprenderlo hay que leer la colección completa.

En los manantiales de agua caliente, o geysers, de California (Valle de la Muerte), viven varias especies de peces. Aunque la temperatura del agua es de 55 grados centígrados, los peces no se cocinan.

Los meteoros generalmente caen pares, siendo atraídos por su propia gravedad específica al viajar por los espacios hacia el suelo terrestre.

## INDIGNACION JUSTIFICADA — *Por Roseñada*

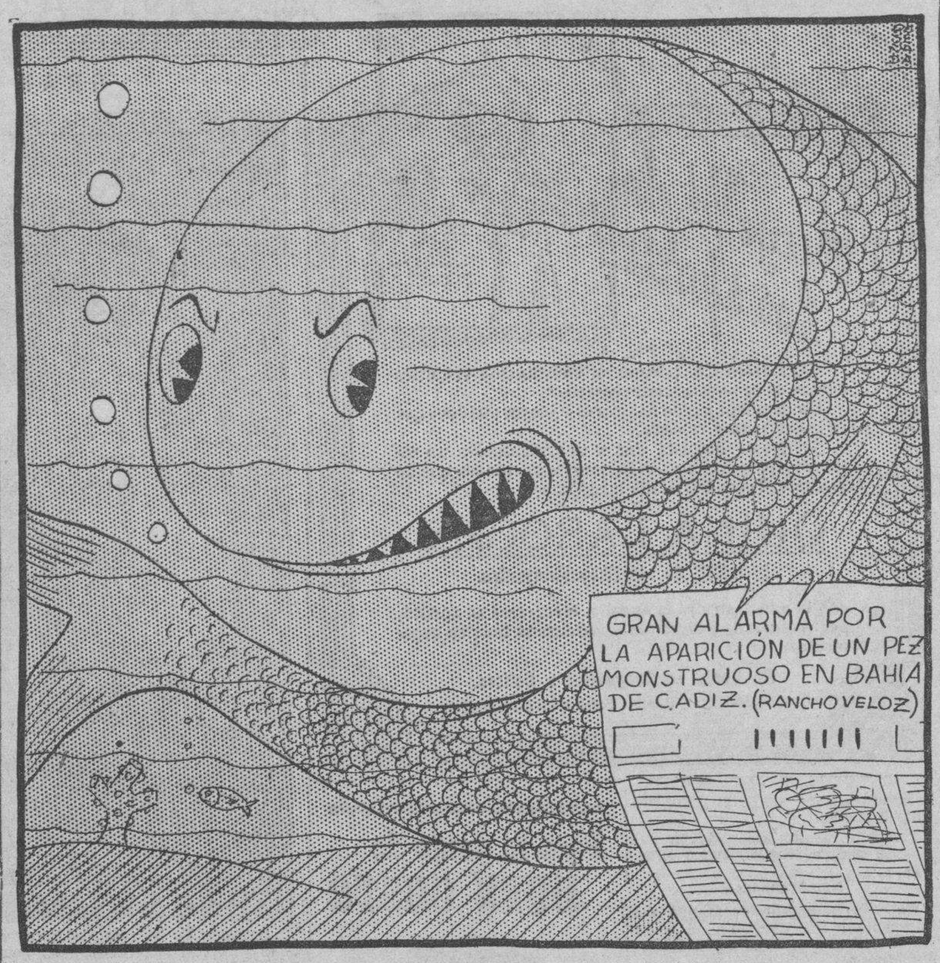


—¡Tanta cosa conmigo, como si fuera la primera vez que se baña en Cuba un «peje» gordo...!

# Epistolario de OTEYZA

Sr. Winston Churchill.

Londres.

Admirado estadista:

En los comienzos del pasado siglo tuvimos los españoles un poeta épico, don Manuel José Quintana, quien, por la especialidad a que hubo de dedicar su lira, se entusiasmaba con todo lo heroico. Y así ocurrió que, aun cuando Inglaterra se había portado bastante mal con nosotros, particularmente en el combate de Trafalgar, ante el heroísmo allá desplegado por Nelson, le dedicó una pòesía, de la que puede dar a usted idea el solo verso siguiente:

«Inglés, te aborrecí; héroe, te admiro».

Ahora, señor Churchill, los tiempos han cambiado. No porque Inglaterra haya dejado de portarse con nosotros malamente. ¡Sigue tratándonos lo peor posible! El cambio de los tiempos a que aludo, consiste en que no hay ya un Nelson entre ustedes ni entre nosotros un Quintana. Pero Inglaterra le tiene a usted y España me tiene a mí. Lo cual demuestra, por partida doble, cuánto han cambiado los tiempos.

Aunque ¡no divaguemos! Y como esto últimamente indicado, habría de conducir a hacer largas consideraciones... Dejándolo indicado no más, continúo. Mejor dicho, vuelvo a lo que iba. Era esto manifestarle, señor Churchill, que yo siento hacia usted una equivalencia de lo que hacia Nelson experimentó Quintana. Con la diferencia obligada, desde luego.

Le aborrezco, por su naturaleza de inglés; pero, por su condición de político, admirarle me parece poco. ¡Qué magníficamente ha intervenido en el debate parlamentario sobre la actitud inglesa respecto al conflicto español! «Sería de gran importancia para nosotros tener influencia en ambas partes de España», ha dicho usted. Y todavía ha añadido: «Especialmente en la parte que ha de ganar». Esto, sin ser heroico, es sincero, ¡y la sinceridad vale en política muchísimo!!

El cablegrama que me informa de lo ocurrido en la Cámara de los Comunes, como acotación a la sugerencia de usted, dice que «suscitó sonrisas apreciativas». Pues bien, señor Churchill; se mereció más. ¡Debió arrancar aplausos estruendosos y gritos de entusiasmo! Porque lo que usted ha dicho es, justamente, lo que Inglaterra hará, obteniendo con ello cuanto le convenga conseguir.

Claro que será a costa de mi país desdichado. Pero a costa de la siempre infortunada España se logró la victoria de Trafalgar. Y, sin embargo, el épico Quintana cantó a Nelson. A mí me corresponde dedicarle una carta a usted. Creo que no me excedo en el testimonio de admiración.

Y creo también que no me quedo corto. Una carta mía vale menos que una oda de Quintana; pero usted vale menos que Nelson. Confórmese, pues, con lo único que le puedo dar. ¡Ah! Y recomiende la misma moderación a su patria. Que esta vez no nos quite demasiado...

Reiterándole mis dos sentimientos consignados, quedo de usted admirador y aborrecedor.

E. s. m.

Luis de Oteyza

La Habana, 17 de Julio de 1937.

# RECETARIO

**De cómo el descuido en la salubridad pública vuelve a los hombres fieras, es decir, civilizados.**

En mi juventud, bien lo recuerdo, había el peligro amarillo; poco después se trasmudó el color en peligro japonés a secas. Hoy este peligro va disipándose.

También por acá había el peligro americano, que creyó soslayarse con la creación del pan-americanismo y los alegatos forenses contra la Ley Platt. La boga de los panes se difumina en la sombra. El pan-eslavismo, el pan-germanismo, el pan-islámico pronto serán históricos e nistéricos recuerdos, incluso para el Fuehrer y camarada Adolfo Hitler.

El peligro español, tan temido por los portugueses, según nos cuenta Eca de Queiroz, se ha vuelto torta al revés.

¿Qué es lo que queda? Lo que queda es el peligro sanitario que se exacerba por la penuria de los mantenimientos, por la carencias de vitaminas.

En Alemania el problema es de variadas materias primas; en Italia es de trigo y de grasas; en España de garbanzos.

A izquierdistas y a derechistas, según el lado a que se incline el torbellino del triunfo, les incumbe resolver la gran ecuación. Ahí es donde tuerce a la puerca el rabo.

Veremos si en España la Rioja da trigo, que ya no da; y si Alicante, que ha tenido que ocupar los campos en que antes florecían las amapolas, con almendros, vuelve a sus espigas; y cómo, de qué modo o manera, Franco o Azaña logran que España rinda en sus viñedos en igualdad más o menos de terreno, 45 millones más de hectolitros de vino para alcanzar a Francia.

El viñedo rinde en Francia por 1.594,300 hectáreas, 62.767,100 hectolitros, y en España por 1.353,000 hectáreas, 26.697,600 hectolitros. Y de qué suerte España dejará de pagar al extranjero, como en vísperas de la guerra, 241 millones de pesetas por carne, para la minoría que gusta ese bocado, y de importar de la República Argentina 150,000 toneladas de trigo.

La crisis japonesa, como la alemana y la itala, está en el endeudamiento campesino. «La Unión de Campesinos» en el Japón se orienta netamente hacia la izquierda, siendo sorprendente esta inclinación en un campesinado de tan honda raigambre monárquica, de psicología feudal y de la actitud filial de muchos arrendatarios hacia los propietarios, especialmente en las provincias del norte. A la vez es incomprensible, dada la severidad con que en el Japón generalmente se suprime todo lo que se relacione con el comunismo, ver un retrato de Lenín adornando sus oficinas de Tokío y advertir la hoz y el martillo como la divisa de todos sus miembros. Es que cuando el hambre aprieta, ni a Rey ni a Roque se respeta. El gobierno, seriamente preocupado, ha dictado una serie de reformas limitando el latifundio, tan extenso, aunque no tanto como en Rusia y en México, responsable del fermento del radicalismo social, reduciendo los impuestos y revalorando las deudas hipotecarias sobre la propiedad inmobiliaria y tasando por lo bajo los intereses de los préstamos de numerario.

Entre los años 1914 y 1932 (como en Cuba) la suma de los ingresos de los campesinos declinó de 4.099.598,000 de yens a 2.358,615,000, mientras aumentaban ligeramente los gastos e impuestos del gobierno. Entonces fué que se restringió la zafra de azúcar y se dejó de refinar. Como en los Estados Unidos, se estudia detenidamente, dándose soluciones razonables al sostenimiento del crédito territorial.

Mucha más influencia tiene en la vida japonesa el movimiento de las cooperativas: su contingente de 5 millones 500,000 miembros aumenta de año en año. Cerca del 50 por ciento de esos miembros son campesinos. La organización se esfuerza por «libertad al campesino» de las garras de esa figura familiar en el Oriente «que es el usurero de la aldea», por obtener precios más altos para lo que vende y más bajos para lo que compra, «preocupándose también por su salud» de un modo particular.

Todo esto demuestra también nuestra tesis, que es también la de muchos.

La salubridad, cuya firme base es la alimentación, es materia político-social de la incumbencia preferencial de los gobiernos. Sería bueno que empezásemos a espantarnos de las consecuencias que pueden avecinarse, como ocurrió en otros períodos, ya que todo arriba, todo vuelve, todo llega; de un modo general, insidiosamente, como al cáncer, para de ese modo tal vez despabilarnos.

**Gabriel CAMPS.**

# A TRAVES DE LA VIDA

## EN ESCENA

Había un literato francés que ponía muy mala cara cuando lo invitaban a concurrir a esas fiestas donde se ponen comedias representadas por aficionados. Al notar el gesto, le preguntaron cierta vez:

—¿No le agradan a usted?

Y respondió:

—Las prefiero a la guillotina.

En ello pensaba, cuando me convidaron a una velada en la antigua Sociedad del Vedado. Hace tiempo de esto, y había, como ahora, un calor propio del Senegal, pero se trataba de una función benéfica, organizada por un grupo de señoritas. No era, pues, decoroso faltar.

Y mi asombro fué que aquel cuadro de cómicos noveles podían servir de modelo a muchos actores de cartel.

Daban—y me acuerdo bien—una comedia en dos actos del pobre Gustavo Sánchez Galarraga, que ya entonces mostraba su gran talento escribiendo comedias tales como «Libertad de corazón», de corte tan fino y elegante como los proverbios de Alfred de Musset.

Claro está que no conocía a ninguno de los que representaban ni sus nombres eran de la farándula española, sino de conocidas familias de nuestra sociedad, aunque podían figurar, sin desdoro, en la magnífica Compañía de Guerrero-Mendoza.

Cuando terminó la pieza, me hice presentar a algunas de las bellas actrices, y les dije que venía en nombre del Teatro Nacional a ofrecerle un contrato. Me respondieron, con mucho aplomo, que habían firmado uno por varios años, y que iban a realizar una excursión por todos los dominios de Su Majestad el Rey D. Felipe II.

Aquella broma, ¿por qué no había de tener un fundamento de verdad? ¿Qué inconveniente hay para que, ahora mismo, que el doctor Luis Baralt ha organizado un cuadro que ya ha hecho sus pruebas y ha conquistado gloria con un nombre simbólico y simpático, no se constituya formalmente una compañía que trabaje «por el arte» en beneficio de la caridad pública? ¡Vamos, señores! No hay que echárselo todo sobre los hombros al delicado señor Fulgencio Batista. Hay que ayudarle; es un deber, y, además, predicar con el ejemplo.

En aquella fiesta inolvidable admiré, como actriz, a la señorita Natalia Aróstegui, a la que únicamente conocía como recitadora. Me dejó sorprendido su aplomo, su desenvoltura y la posesión y el buen tono que dió a su papel, harto difícil para cualquier actriz consumada. Habían elegido el estremés de Eusebio Blasco «Pobre porfiado». Fué una revelación para mí. Además, la señorita Aróstegui, era tan bella como lo es hoy la señora de Suárez, y lucía en las tablas en extremo sugestiva.

Con todas estas condiciones para triunfar, podía darse por seguro el éxito de la Compañía.

No faltan ahora plumas de juiciosos críticos, de autores dramáticos y de gente entendida y hasta de buena voluntad, que ayudarían a este noble esfuerzo de nuestra juventud, que no tiene más horizontes, en el terreno social, que «el paso del pavo» y la playa de Marianao.

La concurrencia en la velada a que me refiero, era enorme, predominando las bellezas juveniles.

En un extremo de la sala había una pareja de novios. Allí abundaban. Me lo hizo notar el señor Conrado W. Massaguer. Estaban «de monos». El, aparentando indiferencia y ella con su carita muy triste. Ambos permanecían silenciosos y yo pensaba: ¡Qué tonto es el hombre que no sabe aprovechar la vida!..

**Héctor DE SAAVEDRA**

## *DESDE PARIS*

### M. VIDAL, EL FRANCES APLATANADO

Cassis. Orillas azules del Mediterráneo. El Cap Canaille, roca roja que se perfila en un cielo puro y que entra su espolón en el mar verde Van Gogh. Barcas de pescadores amarradas al «quai». Antonino pasó por aquí. Aquí estuvo María Magdalena, la de las Escrituras. Petrarca conoció cerca de aquí a Laura. Napoleón dejó su firma en la «mairie». Llena de azul el alma, Federico Mistral cantó su Calendal. Y el vino Calendal se bebe aquí como los refrescos en la Habana.

¡Ah, sí, era de la Habana que iba a hablaros! De la Habana, que como las divinidades, estaba esta mañana perfectamente invisible y sin embargo presente.

La cosa fué muy natural. Yo subí las escaleras de caracol de una vieja casa de Cassis, en cuya puerta hay un letrero que dice: «N. Vidal.- Photographe». Iba a comprar películas Leica. Arriba una ventana ancha se abre sobre el paisaje idílico. Esta ventana parece un cuadro pegado a la pared. Una explosión de luz mediterránea, un «quai», unas barcas, un mar y un cielo de oleos vivos. Fuerte, alto, la quijada voluntariosa, los lentes espesos, bronceado por las canículas del paraíso cassidano, M. Vidal, el fotógrafo, me vende películas Leica, y como le doy otro rollo para revelar, me pide mi nombre. Escribe sobre una mesita y, con la pluma detenida en alto, me pregunta:

—¿Ramírez? ¿Con zeta o con ese? ¿Con zeta? ¡Ah, como en español!... ¿Es usted español?...

Yo le digo que no, que soy de la América española.

—¿De qué país?—me pregunta, escribiendo de nuevo sobre una ficha.

—De Cuba—le respondo, distraído. De la Habana...

Monsieur Vidal alza la cabeza, deja caer la pluma, abre la boca, afianza los anteojos sobre la nariz con gesto rápido, me clava una mirada estupefacta. «Este hombre—me digo para mí—se ha vuelto loco de repente». Pero no, monsieur Vidal no está loco. Me examina, siempre con un gran silencio estupefacto. Se levanta poco a poco de su asiento y se acerca a mí, como queriéndome atravesar con los rayos negros que salen por sus lentes, mientras yo retrocedo levemente, preguntándome qué le pasa a monsieur Nicolás Vidal, el excelente fotógrafo del lindo puertecito de Cassis-Sur-Mer, en las orillas azules del Mediterráneo.

—¿De la Habana, dice usted? (esta vez monsieur Vidal emplea el español para dirigirme la palabra) ¿De Cuba? ¿En las Antillas?

Sí, señor—le respondo yo, en español también. De la Habana...

—¡Ah, señor, déjeme decirle...!

Y el excelente monsieur Vidal comienza a contarme.

No, no os lo referiré íntegramente aquí. Sería muy largo. Sería como el capítulo de una gran novela, un capítulo lleno de violencias azules, de sol, de aventura, de juventud, de gracia, y que tendría por escenario la Habana antigua. Monsieur Vidal vivió en Cuba. Entre 1886 y 1905 plena juventud. Más exactamente vivió en la Habana, en Compostela 158. Primero instaló una fábrica de licores, pero los cubanos que se iban para la manigua no andaban para licores franceses, y monsieur Vidal tuvo que cambiar de negocio. Trabajó entonces en el giro de materiales de construcción, en la vieja Calzada de la Reina.

—Sí, señor, aquí en donde usted me ve, yo ví nacer el Vedado. Había unas casas por aquí, otras por allá diseminadas en los terrenos baldíos. Las auras tiñosas revoloteaban sobre los perros y los gatos muertos, en los placeres. Había muchos árboles y grandes distancias por todos lados.

Como fascinado, monsieur Vidal sigue hablándome de una Habana que sólo hemos conocido en las viejas fotografías, en las litografías románticas anteriores a 1900. Con palabra emocionada me habla de sitios y gentes que han desaparecido, pero que han quedado grabados en su memoria, más sensible que una película Leica para eso de los recuerdos. Y mientras habla, yo lo observo y sigo los meandros sutiles de su descripción. Como una delectación, monsieur Vidal dice:

—Calle de la Muralla, calle del Obispo, calle de Oficios, Plaza de Armas, Plaza de la Catedral, calle de San Ignacio, Paseo de Paula...

Los nombres le vienen a los labios húmedos de viejos amores. De la vieja Machina al viejo Carlos III, monsieur Vidal realiza un paseo, como un sonámbulo. Hay en el fondo de sus palabras como una Bella del Bosque Durmiente, temblorosa.

—Tengo que volver a Cuba—me dice. Tengo que volver a la Habana...

—Ya es otra Habana—le digo yo.

—No importa—repite, más para sí mismo que para mí. No importa. Cuba es para mí como una novia que no se olvida nunca, ¿sabe usted? Mientras más distante, más amada. Mientras más tiempo entre los dos, más deseada.

El excelente monsieur Vidal llega a emocionarme, con su mirada húmeda detrás de los lentes, queriendo ver en mí una cosa bien tangible de Cuba. Por poco me palpa con sus manos incrédulas, para ver si es cierto que yo soy «una cosa que viene de su vieja Habana querida»...

Es curioso este fenómeno. Yo he observado muchas, muchas veces, a través de mis viajes. El extranjero que una vez pasó por la Habana, aunque sólo haya sido de pasada y en el siglo de la nana, queda enamorado de amores para siempre. Hay muchos Vidal en el vasto mundo. La Habana es una sirena que canta en la distancia una canción indefinible y fascinadora. Y hay que estar, como Ulises, amarrado al árbol de su barco para no caer al agua y volver a Cuba aunque sea a nado. Los criollos que pasean su majagua blanca por el Prado no se dan cuenta de este fenómeno. Ni el guajiro que echa a pelear su gallo en los patios de los bohíos. Ignoran qué cosa es la nostalgia criolla, el amor lejano de Cuba, como una enfermedad dulce y dulce...

Monsieur Nicolás Vidal me estrecha la mano. Bajo la escalera. Comienzo a caminar por el «quai» de Cassis, bajo el encanto perfumado de resinas y de mirtos mediterráneos. Y al doblar de la esquina vuelvo la cabeza y veo a monsieur Vidal asomado a su ventana, que me sigue con la vista, como si yo fuera un héroe de novela. Y en esa mirada descubro aún la nostalgia de la Habana distante, de la Habana romántica de 1886 a 1905. Y un chorro de recuerdos milagreros, como una enfermedad dulce, dulce... ¿Qué embrujamiento tendrá el agua del Almendares?

**Eduardo AVILES RAMIREZ.**

### MARAVILLAS DE LOS ANTEPASADOS

Durante la guerra, un soldado italiano de Roma y un soldado judío de Jerusalén dialogan.

—¿Dices que tus antepasados han hecho maravillas? Pues escucha. ¿Sabes tú lo que han encontrado recientemente, cavando el suelo, en Roma?

—No. ¿Qué han encontrado?

—Unos alambres.

—¿Y qué hay con eso?

—¿Cómo qué hay con eso? ¿No comprendes que es que los romanos habían inventado ya el telégrafo?

El judío permanece un momento en silencio, y no tarda en decir:

—¡Bah!... ¿Sabes tú lo que han encontrado, hace poco, en Jerusalén, debajo de tierra?

—No. ¿Qué han encontrado?

—¡Nada!

—¿Y qué hay con eso?

—¿Cómo qué hay con eso? ¿No comprendes que mis antepasados habían inventado ya la telegrafía sin hilos?

M.E.C.D. 2016

# INAUGURADA OFICIALMENTE LA RUTA AEREA DE CIEGO DE AVILA QUE AYUDARA A SU AUGE COMERCIAL

## EL AVION QUE CUBRIRA ESA LINEA HA SIDO BAUTIZADO CON EL NOMBRE DE M. GOMEZ

### Los rotarios le ofrecieron un banquete a los visitantes, entre los que se encontraban los Secretarios Amiel, de Gobernación, y M. Díaz, de Comunicaciones. Regocijo

Oficialmente quedó ayer inaugurado el aeropuerto de Ciego de Avila asistiendo a este acto, que el Secretario de Comunicaciones señor Melanio Díaz, el Secretario de Gobernación coronel Emiliano Amiel y su Subsecretario el capitán Juan Arias, el Ayudante el capitán Juan Arias, el Subsecretario de Comunicaciones señor Francisco Alomá, el Director de Correos, señor José Antonio Montalvo, el Director de Inspección y vigilancia señor Ramón Linares, el señor Fernando López Porta, Jefe de Publicidad de la Compañía Cubana de Aviación y nuestro compañero Alfonso Amenábar.

A las ocho y media de la mañana, en el nuevo avión adquirido por la Compañía para reforzar su flota y establecer esta ruta entre la Habana Santiago de Cuba-Guantánamo, con escala en Cienfuegos, Ciego de Avila y Antilla, tomaron pasaje para Ciego de Avila los expresados funcionarios.

En una hora y treinta minutos se llevó a cabo el recorrido volando el avión a una altura de 9.500 pies, bajo la hábil dirección del piloto, capitán Torres de Navarra, secundado por el co-piloto señor Guillermo Vizcaíno.

**Regocijo popular**

A la llegada del avión a Ciego, se había congregado un público numeroso en el aeropuerto. También estaban el Alcalde Municipal, doctor Pedro Cuní y su esposa María Victoria Leal, el doctor Valdés Daussá, Administrador de la Zona Fiscal; Dr. Armando Reggi, Juez de Instrucción; Rafael Tamayo, Administrador de Correos; Miguel Martínez, jefe de Telégrafos; Luis Núñez Casanova y José Isaac Valera con el señor Francisco Rivera y otros miembros del Club Rotario; el Jefe del Destacamento del Ejército teniente Emiliano Morales, capitán de la Policía Rafael Tejera, altos funcionarios del Ayuntamiento y los Concejales y el Vicepresidente de la Compañía de Aviación, señor Quesada.

Al descender los Secretarios y sus acompañantes, la Banda Municipal ejecutó el Himno Nacional y acto seguido se procedió a la ceremonia de bautizar el nuevo avión. La señora del Alcalde fué la madrina. Una botella de champagne rociló las alas del avión, mientras el público aplaudía con entusiasmo. La bandera cubana que cubría la parte delantera de la nave aérea la recogió la Alcaldesa, apareciendo el nombre de «Máximo Gómez», con que ha sido bautizado el nuevo aparato, que alcanza una velocidad de 288 kilómetros por hora.

**Discursos**

El Alcalde fué el primero en ocupar la tribuna para dar la bienvenida a los visitantes en nombre de la ciudad. Después habló, en representación del Secretario de Comunicaciones, el señor Montalvo y por la Compañía el señor López Porta.

El coronel Amiel dijo el discurso final. Con fácil palabra expuso la importancia que para Ciego de Avila tenía el acto que acababa de realizarse y saludó al pueblo en nombre del Presidente de la República y del coronel Batista, expresando que eran los primeros interesados en llevar a la práctica todo lo que constituyera un progreso para la República y un bienestar para el pueblo. Su discurso fué nutridos aplausos.

**Un almuerzo**

Terminada la ceremonia los Rotarios ofrecieron a los visitantes un almuerzo en el Hotel Rueda. El Secretario de Comunicaciones, Melanio Díaz, el de Gobernación, Amiel, y el señor Quesada, Vice Presidente de la Compañía de Aviación, contribuyeron cada uno con cincuenta pesos de su peculio para mejorar el aeropuerto en una suscripción que al efecto vienen realizando los Rotarios.

Tratándose de una comida Rotaria está de más decir que los discursos se prodigaron. Habló Alomá, en nombre del Secretario de Comunicaciones; el señor Rivera, que presidió la mesa en sustitución del señor Eneas Freyre, que se encontraba ausente y el coronel Amiel, que se reveló como rotario y su discurso fue de tonos humorísticos, recibiendo señaladas muestras de simpatía y calurosos aplausos.

**En el Centro de Veteranos**

Invitados especialmente por el señor Isidro Campanioni, Presidente del Círculo de Veteranos, los Comisionados visitaron ese lugar, donde su Presidente y el coronel Amiel pronunciaron sentidos y patrióticos discursos.

**La Oficina de Correos y Telégrafos**

El señor Melanio Díaz y sus acompañantes giraron una visita de inspección a las oficinas de Correos y Telégrafos. El Ministro de Comunicaciones tuvo frases de elogio por el orden y condiciones en que se encontraba.

Después se inició el regreso llegando a esta capital a las cinco y media de la tarde, complacidos todos de las bellezas del paisaje y de las atenciones recibidas.

## Concederan Medalla de Mérito al que salvó a un hombre

### Por medio de la respiración artificial lo ha revivido días pasados en Cárdenas

Gracias a la labor constante de los asociados del Consejo Nacional para la Prevención de Accidentes, son ya muchas las vidas humanas arrancadas de la muerte cuando todo parecía indicar que los esfuerzos de la ciencia serían estériles en este empeño.

Pasamos a relatar los hechos: En la ciudad de Cárdenas, tan progresiva, el Club Rotario, que lleva anotados tantos éxitos en su carrera por el mejoramiento cívico, viene tratando de la necesidad de llevar a vías de hecho la instalación del servicio de Primera Cura en la Playa de Varadero, una mejora tan esencial para la protección de la vida de los millares de visitantes que concurren a nuestra Playa Azul en busca de algunas horas de diversión y descanso.

Precisamente a la hora en que celebraba tan importante sesión el Club Rotario, yacía en la sala de operaciones del Hospital Santa Isabel de Cárdenas el señor Pablo Pérez, quien presentaba todos los síntomas de la muerte por axfisia, pero el destino no quiso que se perdiera la vida de este hombre, pues en esos momentos precisos pasaba por el hospital el señor Baldomero Calvet y Calvet, y al notar el numeroso público congregado frente al Hospital indagó la causa y sin más demora penetró para ofrecer sus servicios en la aplicación de la respiración artificial; obtenida la autorización necesaria, Calvet estuvo haciendo todos los esfuerzos que su experiencia indicaba durante más de media hora, viendo con una satisfacción extraordinaria que poco a poco volvía a la vida quien momentos antes no era sino un número más que agregar a la horrible estadística de suicidas cubanos.

Una nota final: El señor Baldomero Calvet obtuvo su pericia en la aplicación de la respiración artificial como empleado de la Compañía Cubana de Electricidad, habiendo ya salvado otra existencia humana por sus conocimientos y práctica en el año 1933.

El Consejo Nacional se congratula de este nuevo éxito y sin duda alguna le será concedida la medalla del Presidente de esta institución en breve.

**CHOFER ACUSADO**

José Esteban Samo, de 37 akos y de Aguila 228, fué arrestado por el agente Luis Gómez, de la Segunda Estación, porque teniendo confidencias de que se dedica a expender cigarros de mariguana, le practicó un registro en sus ropas, ocupándole uno de dichos cigarrillos.

**EN UN PLANTEL**

El menor Manuel Albo Ponce, de 6 años y de Virtudes 118, fué asistido en el Segundo Centro de Socorro de lesiones menos graves, que sufrió en el colegio de Animas 121, al caerle encima un pedazo de cristal.


Motonaves Alemanas
Elegantes, Seguras y Rápidas
"IBERIA" y "ORINOCO"
A ESPAÑA
vía Lisboa
SOUTHAMPTON, BOULOGNE S/M y HAMBURGO
Oficina Turismo
ACOSTA Nº 4
Tel. M-8447
Agosto . . . . 3
Septiembre . . . 3
Octubre . . . . 4
Noviembre . . . 4
Agencia Luis Clasing, S. A.
Edif. Hotel Plaza, por Neptuno.—Tel. M-2580
HAPAG
HAMBURG-AMERIKA LINIE
COMPAÑIA HAMBURGUESA



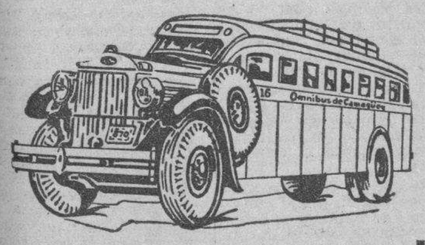
OMNIBUS DE CAMAGÜEY
(LOS MEJORES DE CUBA)
INAUGURACION, EL DIA 3 DE JULIO, DEL NUEVO TURNO, QUE SALDRA DE LA HABANA Y CAMAGUEY A LAS 9.30 P. M.
Además de las 10 salidas para Camagüey y Santiago de Cuba.
NO OLVIDE QUE LOS OMNIBUS DE CAMAGUEY NO HAN TENIDO ACCIDENTES LAMENTABLES
Muy pronto, inauguración de nuevos turnos, los cuales serán cubiertos con 20 carros nuevos, equipados con los últimos adelantos. Estos turnos se establecerán entre Habana y Santiago de Cuba, volviéndose nuevamente a establecer el servicio entre Habana y Cienfuegos.
CUANDO NECESITE ENVIAR UN PAQUETE URGENTE Y CON GARANTIA, UTILICE EL SERVICIO DE EXPRESO DE LOS OMNIBUS DE CAMAGUEY
Informes y reservación de asientos: Tel. M—1715 y M—4838.
CUANDO VENGA A LA HABANA HOSPEDESE EN EL "HOTEL PASAJE"



TOME Coca-Cola
Sabe mejor cuando está bien fría


## EL BOLCHEVISMO Y LOS CAMPESINOS

**FRAGMENTO PRINCIPAL DEL DISCURSO PRONUNCIADO POR EL MINISTRO DARRE EN EL CONGRESO AGRARIO DE GOSLAR**

Los éxitos alcanzados por el Nacionalsocialismo en la Política de Alimentación se deben en absoluto a la aplicación sagaz e inteligente de las ideas fundamentales de Federico el Grande en el campo de acción de dicha política. En estas ideas se compendia todo el programa sobre el sentido y formación del «Reichsnahrstand» («Organismo público de la Alimentación de Alemania»), en lo que a los fundamentos de la alimentación del pueblo se refiere. Hemos realizado solamente en 1933 lo que ya hace doscientos años perseguía Federico el Grande para constituir un Estado nuevo.

Antes de 1933 se afirmaba que la clase campesina era necesaria, pero que nunca podrían formarse en su seno personalidades directivas. Hoy puedo decir muy alto que, no solamente he hallado entre los campesinos gentes de capacidad directiva, sino que los mejores jefes del «Reichsnahrstand» son precisamente campesinos genuinos, que han demostrado, bien a las claras, su idoneidad mediante los éxitos alcanzados, en los últimos años, por la política agradia nacionalista. Estos éxitos no solamente justifican la fe que los campesinos alemanes ponen en el Nacionalsocialismo sino que demuestran también, ante la historia, su derecho a ser elementos directivos en la obra nacional.

A este propósito quisiera dirigir unas palabras a Moscú para decir que no deberían hablar allí tan pretenciosamente de lo que ha hecho el Estado soviético por la población campesina. Sería mejor que nos demostraran con argumentos cuáles son en realidad los derechos del campesino en la Rusia soviética. Esperamos que nos digan un día desde Moscú si el campesino ruso tiene o no derecho a elevar su voz para que se le oiga. Sabemos muy bien que el campesino ruso se halla esclavizado a una servidumbre abyecta y que no tiene voz ni voto en las asambleas.

Los campesinos alemanes han sido liberados por el Nacionalsocialismo y por eso se agrupan hoy estrechamente alrededor del Fuehrer de la nación. Si los productos del suelo deben conservar invariables sus precios mediante una regulación del mercado, justo es que no se abandone, al juego libre de la codicia de los especuladores, como si se tratase de un artículo de comercio cualquiera, el suelo que aún no se halla incluído en la «Erbhofgesetz» («Ley de Sucesión de Heredades»). A este respecto tendremos que crear también un orden para que podamos llevar a cabo nuestra labor constructiva. Veo como condición imprescindible para poder seguir el lema «Kempdem Verderb» («No desperdiciar») una labor educadora básica de nuestras jóvenes que se preparan para la vida. También nuestros constructores de viviendas tendrán que cambiar considerablemente sus métodos, pues sucede que la mujer de casa se halla como desamparada en las nuevas habitaciones modernas, donde se encuentra algunas veces con un magnífico cuarto de baño al lado de una despensa inadecuada para las necesidades de la vida diaria y con una bodega insuficiente.

La razón de existencia de los campesinos se basa en el hecho que nos alecciona la Historia de que los pueblos sólo se renuevan a través de sus generaciones de campesinos, que son el manantial eterno del pueblo, por lo que todo pueblo que no quiera desaparecer como tal deberá conservar, a todo trance, viviente y enhiesta, a su clase campesina para asegurar su propia existencia.

Nuestras estirpes de campesinos son antiquísimas. Pero tenemos que terminar con la ya decantada costumbre de dar una importancia especial a los siglos de nuestra historia. Pues mientras entre nosotros se habla de los siglos a los que se remonta el origen de una estirpe o linaje, vive, por ejemplo, en Kufu (China) en la generación 77, un descendiente directo del sabio Kung, conocido entre nosotros bajo el nombre de Confucio. Este descendiente directo de Confucio vive aún en el mismo lugar y en la misma casa en donde hace 2.789 años nació y vivió el fundador de su estirpe. Nuestros propios linajes sólo han podido perpetuarse, porque se sentían como eslabones de la cadena forjada por sus antepasados y porque veían, por este motivo, la procreación como un sagrado deber. ¡Porque supieron honrar a sus antepasados han merecido ver a sus nietos! He aquí la clave para comprender los misterios de la eternidad de una estirpe.

Al estudiar el comunismo deberemos de tener, en primer lugar, en cuenta que no significa, de ningún modo, una lucha de dos concepciones o doctrinas de diferente signo, sino más bien de un choque dentro de la Humanidad de dos maneras de ser diametralmente opuestas. El comunismo no conseguirá dominar de ningún modo al capitalismo ni tampoco convertir en realidad el socialismo. Sin embargo no fracasará ideológica ni prácticamente, como nos lo quieren hacer creer ciertos intelectuales mentecatos, sino solamente por su menosprecio de las leyes vitales eternas tanto del hombre como de los pueblos.

Solamente por lo que acabamos de indicar fracasará el comunismo irremisiblemente como han fracasado siempre las doctrinas que creían poder prescindir de las leyes vitales de la Humanidad. Y ¿por qué es el comunismo así, tal como él se nos presenta ahora? Por la sencilla razón de que es la expresión espiritual de un pueblo maldecido por Dios a encender en el mundo el descontento y la desgracia.

El colectivismo en la Rusia soviética es la destrucción completa de la energía y responsabilidad de cada uno de los campesinos.

La «campaña de producción» de la Nueva Alemania es por el contrario implantación ordenada y rítmica de la energía y responsabilidad de cada uno de los individuos, desde el primero hasta el último, que forman el país. Ambas concepciones se hallan tan en contraposición la una con la otra que se necesitaría ser estúpido o tener una intención criminal para quererlas exponer bajo un denominador común. Lo que nosotros hacemos en la «campaña de producción» se halla en crasa contraposición con la ley fundamental bolchevista. Nuestro punto de partida es la sangre; es decir, la personalidad. Sobre ésta y en la confianza en su energía creadora fundamos nuestra labor. El Nacionalsocialismo —es decir, Adolfo Hitler— es la encarnación en nuestro pueblo del orden preestablecido por Dios.

El bolchevismo, por el contrario, es la destrucción cancerosa de todas las leyes y condiciones divinas de la vida de nuestro pueblo.

Debemos decirlo aquí sin ambages: El bolchevismo puede desarrollarse en cualquier país, aún en el de más nobles cualidades, si no se procede enérgicamente contra él con medidas profilácticas. Fuera de Italia, Japón y Alemania no dispone ningún pueblo de una Constitución que les asegure completamente una inmunidad contra el bacilo pestilente de descomposición.

Se me ha preguntado cómo y por qué el Nacionalsocialismo ha podido salvar y reanimar, en tan corto tiempo, a la población campesina. A esto contesto diciendo: Porque el Nacionalsocialismo afirmó las leyes vitales de su pueblo, despertando y promoviendo la energía creadora de la personalidad.

Solamente de esta energía racial creadora han florecido todas las grandes hazañas de los hombres y de los pueblos. Todos los partidos agrarios de sello democrático-judío podrán conseguir quizá éxitos aislados, tal vez evitar provisionalmente catástrofes, pero no dejan de significar un peligro, porque ocultan al campesino el verdadero enemigo de su pueblo y porque dirigen su atención hacia un objetivo momentáneo y accesorio en lugar de dirigirlo a un fin decisivo.

Los campesinos deben despertar, pues es obligación de todo campesino europeo poner su vida y sus fuerzas en la idea de que en esta hora trágica se decide su existencia.

Los campesinos alemanes han sido despertados por Adolfo Hitler y están decididos a mantener lejos de su casa y heredad, con todas las fuerzas y con una energía férrea, al bolchevismo. Los campesinos europeos —sí, los campesinos de todo el mundo— deben de darse cuenta de que se hallan ante una lucha irremediable ante la cual no pueden permanecer pasivos, porque ella decidirá sobre su dicha, su vida y su destino.

**La terrible realidad en la Rusia soviética**

Según datos soviéticos fueron ejecutados en los primeros cinco años de régimen bolchevista alrededos de 1.815.000 entre ellos 815.000 campesinos. la estadística soviética de Oganowsky da la cifra de 5.2 millones de campesinos muertos de hambre en los años 1912-22. Kaganowitsch, Jagoda y Baumann han implantado implacablemente la colectivización forzosa, aniquilando físicamente a más de 15 millones de campesinos.

**DOS GRANDES EXCURSIONES POR FERROCARRIL PARA PRESENCIAR LAS REGATAS EN VARADERO, EL DIA 25 DE JULIO**

Toda la atención de los amantes del remo está puesta en las grandes Regatas Nacionales Seniors de Canoas que se celebrarán en la famosa Playa de Varadero el domingo 25 del presente mes.

El entusiasmo para presenciar esta emocionante justa es indescriptible, proponiéndose los Ferrocarriles Unidos, para atender a la creciente demanda de pasaje, establecer dos trenes excursionistas que saldrán de la Terminal por la madruga del domingo a la 1.00 a.m., facilitando el regreso el domingo por tres trenes a voluntad del excursionista.

Ambos trenes tendrán una excelente combinación en Cárdenas, con numerosas líneas de ómnibus que prestarán un servicio especial desde el tren a la Playa y viceversa.

Como la capacidad de estos trenes es limitada los Ferrocarriles nos han suplicado avisemos a los interesados que se apresuren a obtener los boletines que ya están a la venta, pues una vez cubierto los asientos de cada tren, tendrá que cerrarse la venta de boletines.

**ABANDONO**

Ramón Paradoa Rego, de Moreno 42, denunció en la Décima Estación, que su esposa Rosa Vidal Delgado abandonó su domicilio, llevándose una hija de ambos sin motivo para ello.


SOLUCION DE
Lactato de Estroncio
DE PARAF-JAVAL
ESTIMULANTE de la nutrición general
disminuye notablemente la ALBUMINA
EN TODAS LAS FARMACIAS
LABORATOIRE DE PHARMACOLOGIE GÉNÉRALE - 8, RUE VIVIENNE - PARIS


## CRONICA HABANERA

### CELEBRO SU SANTO

**Bebita Caminero y Pereira, la lindísima hija de nuestro compañero el ingeniero José Caminero y de su esposa Carmen Pereira, celebró su santo ayer entre plácemes y congratulaciones de sus amistades.**
**El cronista le envía un saludo, con su felicitación.**

EN EL CONSERVATORIO NACIONAL.—Esta tarde, a las cinco, tendrá lugar en la Sala Espadero del Conservatorio Nacional de Música, los Concursos de Piano y Violín correspondientes al año escolar 1936-37.

El Jurado será presidido por la distinguida dama Pilar Martín de Blanck, Directora del Plantel.

DEL MIRAMAR.—Un gran baile de gala ofrece esta noche en sus hermosos salones, la simpática sociedad «Miramar Yacht Club», que preside el doctor Eduardo C. Betancourt.

Dará comienzo a las diez de la noche.

Y el programa bailable será ejecutado por la orquesta de los hermanos Castro, y por un aplaudido septeto.

Dado el gran número de mesas reservadas promete verse esta fiesta muy concurrida.

La reseñaremos.

LAS BODAS DE HOY—En la Iglesia de San Juan de Letrán, a las seis y media de la tarde, contraerán matrimonio la graciosa señorita Conchita Martínez y Cabarrouy y el señor Eugenio de la Vega y Gómez de Molina.

Esta ceremonia será apadrinada por la señora María Cabarrouy viuda de Martínez y por el señor Ernesto de la Vega.

También para las seis y media de la tarde, está señalada en la Iglesia de San Francisco de Paula, la boda de la gentilísima señorita Luz de los Angeles Guilló, con el señor Manuel San Martín.

El padre de la novia, señor Alfonso Guilló y la señora Manuela Suárez de San Martín, madre del novio, serán los padrinos de esta boda.

Otra boda del día se llevará a cabo a las seis y media de la tarde en la Iglesia Parroquial de Monserrate, siendo los contrayentes la encantadora señorita Corina Villarreal y el joven Andrés Espinosa de los Monteros.

Mañana, reseñaremos estas bodas.

VIAJE.—En viaje de negocios y con el fin de asistir a la Convención que en breve se celebrará en Chicago y a la que asistirán todos los distribuidores de aparatos de radio embarcó ayer a bordo del vapor «Florida» con rumbo a Miami el comerciante de esta plaza señor John L. Stowers.

Deseamos al señor John L. Stowers una grata estancia en su país natal y que muy pronto esté nuevamente en esta República.

ALFREDITO HERNANDEZ RECIO.—Se encuentra operado desde hace varios días el simpático jovencito Alfredito Hernández Recio, hijo del doctor Francisco Hernández y de su bella y gentilísima esposa Celia María Recio.

La operación fué de apendicitis, habiéndola practicado con habitual maestría el doctor Ricardo Núñez Portuondo, gloria de la cirugía cubana.

NENA FERNANDEZ DE VILLARES.—Entre halagos, entre congratulaciones, pasó su día ayer la señora Nena Fernández, joven y bellísima esposa del señor Ricardo Villares, el conocido periodista que hoy dirige con éxito magnífico nuestro colega «¡Alerta!».

En la intimidad del hogar, con la reunión de sus familiares más íntimos, permaneció todo el día la señora de Villares recibiendo innumerables obsequios florales.

Cestos y cajas, portadores de expresivos mensajes de felicitación.

EN LA IGLESIA DE SAN FRANCISCO.—Un solemne funeral se celebrará hoy en la Iglesia de San Francisco, a las nueve de la mañana, en sufragio de los católicos muertos en la Guerra de España.

La Comunidad de San Francisco de Asís ha dispuesto tan piadoso acto que revestirá solemnidad extraordinaria.

La gran misa de Perosi será cantada a tres voces por el coro Franciscano bajo la dirección del P. B. Iturriaga.

Mañana domingo, también a las 9 de la mañana, se celebrará una misa Votiva por la Paz de España.

El Superior de la Iglesia de San Francisco invita a todos los católicos de la Habana para estos actos.

CUMPLEAÑOS.—Celebra hoy su cumpleaños la encantadora señorita Georgina Fernández Arredondo, muy celebrada en nuestra sociedad.

Reciba con estas líneas nuestra felicitación.

EN EL CINE TRIANON.—Una numerosa concurrencia asistió ayer a «Trianón», el simpático y favorecido cine del Vedado, con motivo del estreno de la preciosa producción «Jugando a la misma carta».

Esta cinta, que gustó muchísimo, es la última que filmara la bella actriz Jean Harlow, con Robert Taylor.

En las tandas de cuatro y ocho y media se exhibió la bella cinta «La serenata de la muerte», de interesante argumento, e interpretada por Madge Evans y Chester Morris.

Hoy vuelve este programa a la pantalla del «Trianón».

Entre las señoras que asistieron ayer anotamos este grupo:

María Herrera viuda de Seva, Belica de la Torre viuda de Vinent, Juana Rodríguez Correa viuda de Ajuria, Mrs. Grinda, Josefa Sánchez viuda de Lombard.

Lolita Fernández de Velasco de Montalvo.

Adolfina Valdés Cantero de Martínez.

María Romero de Vieites.

Margot Forcade de Cadenas, Consuelo Caral de Jiménez Rojo, Rosa González de Etchegoyen, Nellie Desvernine de Lombard, Josefina Bardeci de Betancourt, Marietta Aballí viuda de Simpson, Margarita Betancourt viuda de Lora.

Alicia Nadal de Menocal.

Nena Inclán de Llanillo, Elena Menocal de Massaguer, Ofelia Cortés de Cano, Carmen Cerra de Fernández Villasuso, Betty Paz de Posada, Nice de Soto de Méndez Plasencia, Ana María Herrera de Gaunaurd, Chichita Pons de Izquierdo.

Beba Almagro de Menocal.

Hortensia Taraía de Rodríguez.

Anita Vinent de Maciá.

Carmela Caballero de Quesada, Ana Simpson de Rocamora, Graziella Simpson de Armstrong, Berta Orbiz de Llaca, Nena Buzzi de Jiménez Rojo.

Bebita Miyares de Juncadella.

Marion Grinda de Basarrate.

Piedad Hidalgo de Galletti, Floraida Fernández Reboul, Niñita Quintana de Villoldo, Conchita Montoto de Cerra, Consuelo Plasencia de Rodríguez Lamult, Ofelia Aixalá de Hernández.

Virginia Herrera de Hernández Ibáñez.

Carlota Méndez de Torres, Alicia Miranda, Violeta Morales de Romero, Nena García de García, Adolfina Fernández Fernández de Grave de Peralta.

Señoritas:

Gloria María Betancourt, Andreita Hernández, Beatriz Calderón, Olga Rodríguez Plasencia, Lydia Fuentes, Eugenia Martínez.

Conchita Menocal.

Ofelia Rionda.

Lydia Bustillo, Carmelina y Nenita Villa, Nona Mazón, Chiquitica y Sarita Paradela, Cucú Alvarez Fonts, Graciella y Elena Ponce, Bibí Espinosa.

Graziellita Carrera.

Rosita Etchegoyen.

Isabel Mendoza.

Nena Varona, Olga Quijano, Lourdes Caballero, Eloísa, Julita y Quetica Paz, Rosita Almansa, María Pérez Díaz, Carmelina Martínez.

Silvia Simpson.

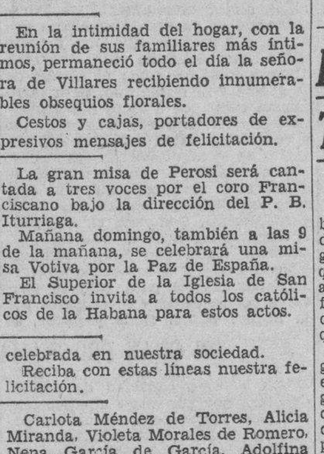

**Ayer festejaron sus bodas de algodón, dos años de casados, el señor Juan Ernesto Marante y su esposa, Zoraida Rodríguez, cuyo retrato publicamos.**
**Nuestra felicitación para ellos.**
**Luis DE POSADA.**

Ahora —y siempre— hace interesantísimas ofertas nuestro departamento de caballeros. Como demostración elocuente, vea usted los siguientes ejemplos:

**Camisas**

De broadcloth y batista, en colores firmes. De vichy y poplín, superior calidad. De batista inglesa finísima. Tallas completas, variedad grande de dibujos y todas en varios tipos distintos de cuello.
1.00 1.40 1.75

**Corbatas**

De Shantung y de Palm-Beach legítimo, lavables, color entero, a listas y obras originales. Valían 1.00, ahora
0.65

**Pañuelos**

De color, a cuadros, listas, etc. Un surtido inmenso, para hacer juego con las camisas,
0.14 0.20 0.28

LA FILOSOFÍA


## EL NUEVO GABINETE FRANCES TIENE UNA BASE MAS SOLIDA

**Por William BIRD**

PARIS, julio de 1937.— Es probable que al designar vicepresidente del gabinete a León Blum, el jefe del gobierno, señor Chautemps, haya querido indicar al senado, que derrocó a aquel en junio, que aunque se ha formado un nuevo gabinete éste descansa sobre la misma base política que el anterior: el «frente popular».

Empero, no sabe duda que habrá grandes cambios en el camino que el gobierno francés se propone seguir. El importantísimo ministerio de Sacienda ha salido de las manos del partido socialista, representado por Vincent Auriol, para pasar a las de Georges Bonnet, embajador hasta hace poco en Washington. El señor Bonnet, como el mismo señor Chautemps, pertenece al sector moderado del partido radical- socialista. Ha sido ministro de Hacienda o del Presupuesto en varios gabinetes, y se ha destacado siempre por la seriedad y la ortodoxia de sus procedimientos en materia de finanzas. Por lo tantó, el senado no vaciló en otorgarle los plenos poderes que había negado al señor Blum.

Otra influencia moderada en el nuevo gabinete es la de Albert Sarraut. El señor Sarraut,, cuyo hermano Mauricio edita «La Dépeche de Toulouse» considerado como uno de los periódicos más influyentes del país, es un exponente del viejo liberalismo republicano, hostil a todo extremismo.

**TENDRA EL APOYO POPULAR**

El gabinete actual, con toda probabilidad, contará el apoyo de un sector considerable del senado y del público, apoyo con que no contó el régimen de León Blum. Por otra parte, el mismo sector conservador, reconoce, vista la gran mayoría del «frente popular» en la cámara de diputados, que por el momento no sería factible constituir un gabinete que no contuviera elementos socialistas y de extrema izquierda.

Sin embargo, como el mismo Blum lo proclamó hace cuatro meses, debe haber una «pausa» que permita al país digerir las reformas sociales implantadas durante los primeros tiempos del gabinete Blum. El propósito esencial del gabinete Chautemps es precisamente establecer y consolidar esa pausa. Para ello trata de ganarse la confianza del país, asegurándole que no se impondrán nuevas reformas, y que las dispuestas con anterioridad y que aun no han sido puestas en práctica lo serán con tanto moderación y en forma tan gradual como sea posible.

El hecho de que el Sr. Bonnet haya permanecido un tiempo en Washington se considera como un buen augurio. Aunque el nuevo ministro de Hacienda debió abandonar su puesto de embajador ante el gobierno de la Unión dos meses antes de lo esperado, a raiz de la crisis ministerial, se cree que tuvo tiempo suficiente para ponerse en contacto con los dirigentes del Tesoro y de la finanza norteamericana.

**REGRESO DE CAPITALES**

Uno de sus grandes problemas será el de inducir a los capitales franceses, que se han fugado del país en grandes cantidades durante los últimos años, a que regresen a Francia. Los diversos expedientes que con este propósito ensayó el señor Auriol no dieron resultado porque los dueños de capitales no se sentían dispuestos a arriesgar una confiscación total o parcial, medida que en más de una oportunidad aconsejaron con calor los socialistas.

Se informa que durante su estada en Washington el señor Bonnet estudió, en compañía de altos funcionarios del Tesoro norteamericano, determinadas medidas que ambos gobiernos, obrando de común acuerdo, pondrían en efecto para lograr la repatriación de dichos capitales. Se estima que el gobierno norteamericano considera perniciosa la presencia de ese dinero en la Unión, donde contribuye a agravar la inestabilidad del mercado.

Se dice también con insistencia que uno de los propósitos que perseguía el viaje del Sr. Bonnet a Washington era el de abrir de nuevo las puertas del crédito norteamericano a los empréstitos franceses. Nada que se sepa ha logrado en este sentido, toda vez que la ley norteamericana es clara y terminante en su disposición de que no se otorgará crédito alguno antes de que se haya llegado a una solución satisfactoria del problema de las deudas de guerra impagas.

Sea como fuere, es indiscutible que el mero hecho de que el Sr. Bonnet haya estado en contacto con los círculos financieros de la Unión constituye un factor propicio ante los ojos del pueblo francés, y no sería exagerado decir que por el momento por lo nuevo, el Sr. Bonnet es el eje del nuevo gabinete; opinión que parece compartida por el senado. El ministro de Hacienda se ve frente a una situación financiera desesperante, con un enorme déficit


Dr. TOMAS R. YANES
CIRUJANO-OCULISTA
Consultas diarias de 3 a 5 p. m. (Sábados previo turno).
Calle 23 Nro. 328, esq. a B. (Vedado). Telf. F-7181


M.E.C.D. 2016

Tome "IRONBEER"
FOSFATOS-FRUTAS-CEREALES-HIERRO
SI ESTA FATIGADO TOME IRONBEER

# ESCENARIO y PANTALLA

## NOTAS

### LA MEJOR PELICULA DE CHEVALIER EN EL ENCANTO

Indiscutiblemente más cautivador... derrochando simpatías, Maurice Chevalier, el actor más popular del mundo, en su creación más optimista y divertida «Con la sonrisa en los labios» Un Chevalier que no sea sonriente, no sería nunca un Chevalier, por ésto, Louis Velniel ha hecho un argumento especial para lucir la sonrisa de Chevalier. Sonrisa significa optimismo, y optimismo significa lo mejor de la vida, opte por lo mejor de la vida: «Con la sonrisa en los labios», es una super-comedia que dedicamos muy especialmente a todos los que no han tenido éxito en la vida, porque estamos absolutamente seguros que después de ver esta película llena de fe y entusiasmo, podrán convencerse de que la vida tiene también su lado bueno, que nosotros mismos podemos explotar para conseguir la felicidad completa a que todo el mundo aspira y tiene derecho a tener. «Con la sonrisa en los labios» se exhibe hoy en sábado elegante, acompañada de la graciosísima comedia de Charles Chase: «La culpa es de ella», el hilarante cartón en colores: «El ruiseñor imperial» y el Noticiario Fox Movietone. Los precios: 30 centavos de 2 y media a 6 y media y 40 centavos después. Niños a todas horas 20 centavos.

Mañana, desde la 1, formidable matinée con este mismo programa, y además la producción tragi-cómica-burlesca: «Momentos difíciles», con James Dun, Sally Eilers y Mischa Ouer.

El lunes comienza una semana de gran gala, presentándose la preciosa super-joya: «Amor y periodismo», una comedia de corte moderno, de trama que cautiva por sus escenas repletas de comicidad y las situaciones equívocas que se presentan, soberbiamente interpretada por un verdadero super-reparto, con un romance vivido, conmovedor, que toca a las puertas del alma de la juventud que vive los sueños más puros de la imaginación. La novia no puede ser más encantadora que Loretta Young, ni el galán más seductor que Tyrone Power. Esa pareja de amantes perfectos, son en la actualidad verdaderos ídolos de la pantalla, y constituyen la atracción de todos los públicos. Secundan a ambos excelentes artistas, figurando entre los primeros Don Ameche, Slim Summerville, Dudley Digges, Jane Darwell y el despampanante negrito Stepin Fetchit.

### MARTI: A LAS 12: «TENTACIONES DE BROADWAY» FRENTE A «TENTACIONES HABANERAS»

Esta noche a las 12, se celebrará en el radioescenario «Martí», una soberbia función extraordinaria. En la misma se ofrecerá un programa monstruo. «Tentaciones Habaneras» frente a «Tentaciones de Broadway». En «Tentaciones Habaneras», actuará Guillermo Moreno, que debuta en el radioescenario «Martí», Alberto Garrido, Alicia Rico, Candita Quintana, Lazo D-Argas y 12 lindas coristas. En «Tentaciones de Broadway» actuará Dorothy Morgan, Bernard and Rich, Ross Twins, Mammy Jenny y 10 hermosas chiquillas. Por «Tentaciones Habaneras», pitchea Alberto Garrido y por «Tentaciones de Broadway», la encantadora Dorothy Morgan. No pierda esta reñida competencia. Los criollos se proponen a «echar el resto...» De maestro de ceremonias actuará Guillermo Moreno. Magnífica Orquesta bajo la dirección de Rodrigo Prats. Evoluciones de Eduardo Muñoz, «El Sevillanito». Debido al largo metraje del programa sólo se exhibirán cartones, comedias y noticiarios. Sólo 50 centavos vale la entrada a luneta y 20 centavos a butaca.

La función ordinaria comienza desde la 1:30, exhibiendo 2 magníficas películas: «La doncella de Salem» por Claudette Colbert y «Champagne Waltz» de Fred McMurray y Jack Oakie. Cartones, comedias y revistas completan el programa. En los shows de 5 y 30 y 10 de la noche, «Tentaciones de Broadway» ofrecen la formidable revista «Review Selection», actuando Bernard and Rich, Dorothy Morgan, Madame Zee, Ross Twins, Mammy Jenny, Alberto Garrido y 12 lindas girls.

Y como número central las Labente-s Skaters las Reinas del Patín quienes hacen maravillas sobre 8 ruedas. Sólo 40 centavos vale la entrada antes de las 6 y media y 50 centavos después. Tertulia 15 centavos antes de las 6 y media y 20 centavos después. Mañana a las 10 de la mañana grandioso estreno de «La Cucarachita Martina».

### RADIO CINE: «PIES DE SEDA» Y «LA CIUDAD TIEMBLA»

El cómodo teatro de Galiano y Neptuno (único en Cuba con aire acondicionado sano y puro) presenta hoy en todos los turnos desde las 2 y media la magnífica producción de exquisita música, con seis canciones titulada «Pies de seda», de la inigualable pareja que no reconoce rival en baile tap dance. Ginger Rogers, Fred Astaire. Viva con los protagonistas el emocionante romance que mueve el alma del público por su emotividad y su agradable desenlace.

También presenta a Edward G. Robinson, en las audaces aventuras de un hombre de negocios el cual, sin un centavo, fomentó compañías de millones de pesos, saliendo airoso merced a su sangre fría y a su atrevida audacia, en la estupenda producción titulada «La ciudad tiembla».

Además completa el programa un gracioso cartón en colores y el último noticiario Metrotone, de asuntos mundiales.

Mañana, este mismo programa, el mejor de todos los cines desde la una y media que empieza la matinée.

Precios: luneta y primer piso 20 centavos antes de las 6.30 y después 30 centavos; los niños 15 y la tertulia 10 cts.

El lunes, estreno de la primera película cubana «La serpiente roja», del gran detective chino Chan Li Po.

### EL LUNES: «LA SERPIENTE ROJA» EN EL RADIO CINE

Sólo tres días faltan para que se estrene en el amplio RADIO CINE la película que batirá todos los records de entradas. Nos referimos a «La serpiente roja», cuyo rol central está a cargo del formidable detective chino Chan Li Po.

Es este un verdadero acontecimiento artístico social, que el público habanero espera con verdadera ansiedad. Nunca una película ha producido tanto entusiasmo. Y el hecho está justificado, porque, como estrella, figura un verdadero ídolo: Chan Li Po, el hombre de la paciencia.

Junto con él triunfa Pituca de Foronda, una actriz de primera magnitud, que ha realizado una brillantísima labor artística. También se destacan en «La Serpiente Roja» el apuesto galán Carlos Badías, Pedro Segarra, veterano actor de la escena y de la radio, así como Valenzuela, Paco Alfonso y otros.

«La Serpiente Roja» es una cinta realizada con verdadero sentido artístico, bajo la hábil dirección de Ernesto Caparrós, quien se ha distinguido notablemente en la filmación de toda la cinta. «La Serpiente Roja» se ha logrado gracias a los enormes esfuerzos realizados por Emilio Molina, conjuntamente con Félix O'Shea, quienes merecen el aplauso unánime de todos, por ser la primera producción sonora de largo metraje que se filma en Cuba. Y su estreno, señalado para el lunes próximo, marcará una fecha inolvidable en la historia de nuestra cinematografía.

### NACIONAL: «LA ESCUADRILLA 37» Y «YO ME ACUSO»

Los que deseen ver un programa doble de primera categoría y máximo interés, deben acudir hoy al teatro «Nacional», que, en exhibición continua desde las 2 de la tarde presente dos sensacionales estrenos y otros atractivos.

Uno de los estrenos, es la película «La escuadrilla 37» ó «La mujer que yo amo», un drama intenso, pasional, que se desarrolla en el torbellino de la guerra, no tan importante para los protagonistas como el que se desarrolla en sus almas. Paul Muni, Miriam Hopkins y Louis Hayward son los principales intérpretes de esta gran película de la R. K. O. Radio.

El otro estreno, digno de toda recomendación, se titula: «Yo me acuso», y gira alrededor de la odisea de un abogado criminalista al servicio de los gangsters que más tarde llega a ser el Fiscal del Estado. Lee Tracy y Gloria Stuart figuran a la cabeza del elenco.

«La escuadrilla 37», se exhibirá a las 3:50, 7, y 10:20, y «Yo me acuso» a las 2:10, 5:20 y 8:50. Entrando a las nueve menos diez de la noche el público ve todo el programa completo en su último turno.

Además se exhibe el cartón en colores: «Mamá Pluto» la película topográfica «Paisajes del Oeste» y el último Noticiario mundial.

Los precios: 30 centavos por el día y 40 centavos por la noche.

Mañana: domingo en matinée, tarde y noche este mismo programa por última vez, para dar paso el lunes a otro también de grandes atractivos, figurando en él, la primera de «El desterrado», drama espectacular, de interesantísimo argumento valorizado además por la actuación de Preston Foster y Jean Muir. El lunes también y complaciendo infinidad de peticiones se exhibirá en copia nueva la mejor película de Charles Boyer, titulada: «Corazones sin rumbo», en la que este favorito actor y Katharin Hepburn realizan maravillosa labor.

Y entre los estrenos que se exhibirán este mes figuran: «El rey de los jugadores» por Akim Tamiroff y «Boda en Waikiki», por Bing Crosby.

### UNA HERMOSA PRODUCCION EN EL ALKAZAR

«Nobleza gitana» es sin lugar a duda, la más perfecta de todas las películas en tecnicolor... todo se aúna en ella para ofrecernos una gran película, por sus colores maravillosos, por su romance intenso, por su bellísima música, y por su incomparable interpretación. Hace su debut en la pantalla americana en esta excepcional film, la adorable francesita de personalidad fascinadora y cautivadora, Annabella, con el concurso de Henry Fonda y el famoso tenor John McCormack. Hoy se exhibe nuevamente: «Nobleza Gitana», acompañada de la divertidísima comedia musical: «Todos a bailar», con la genial comediante Cicly Courtneidge y Ernest Truex. Completa el programa el episodio número 10 de «Jim de las selvas», titulado: «Muerte aterradora» y el Noticiario Universal. Los precios como siempre: 20 centavos de 1 y media a 6 y media y 30 centavos después. Niños a todas horas: 15 centavos.

Mañana, desde la 1, estupenda matinée, venga temprano.

Lunes, una película que conquistará a todos...! el triunfo máximo del cine en español: «Allá en el Rancho Grande», con Tito Guizar. «Allá en el Rancho Grande» es la única película en español que se está exhibiendo en los Estados Unidos, con títulos superpuestos, y con la garantía de ser distribuída en el mundo entero por Artistas Unidos. «Allá en el Rancho Grande» es una película lindísima que usted verá con entusiasmo repetidas veces.

También se estrenará: «La ciudad tiembla», con Edward G. Robinson. El plazo había vencido, el momento de entregar su cheque por $250,000.00, había llegado y no tenía a su nombre ni lo necesario para pagar la cuenta de su Hotel. Vea como Edward G. Robinson salió airoso de esta dificilísima situación. El terror de los gansgters, en su más espectacular creación, sacudiendo sus emociones con la fiereza de una tormenta tropical.

### «CON LA SONRISA EN LOS LABIOS» EN EL RIVIERA

«Con la sonrisa en los labios», la última creación del mago de la sonrisa y del optimismo, es la película rebozante de simpatía y de gracia, presentándonos al verdadero y auténtico Maurice Chevalier, que nos viene ahora directamente de París, actuando en su propio ambiente parisién, sus propias canciones y como usted nunca lo había visto. Chevalier viene a nosotros como el Mesías de la gracia y el optimismo, para enseñarnos cosas que a todos nos conviene aprender. Aprenda a sonreir, ¡sí, a sonreir!, y usted verá que sus negocios se le manifestarán favorables, sus amistades se multiplicarán, su salud será muy real, su vida será muy agradable, se sentirá más joven y satisfecho... Completa el programa el excitante drama detectivesco «El brillante azul», con Ralph Bellamy y Joan Perry y el noticiario Universal. Los precios para hoy, 30 centavos por la tarde y 40 centavos por la noche. Niños, tarde y noche, 20 centavos y tertulia 15 centavos.

Mañana, desde la 1.15, soberbia matinée con este mismo programa y, además, el episodio 3 de «Jim de las selvas».

El lunes, en día de gran gala, premiere de «Amor y periodismo», una comedia con mucha pimienta, y una trama repleta de escenas encantadoras y humorísticas que le harán vivir momentos de esparcimiento y diversión. Tal es «Amor y periodismo», la incomparable film que nos ofrece la 20th Century Fox, con Tyrone Power, Loretta Young y Don Ameche. También se estrenará la emocionante film «Oro negro», con Frankie Darro.

El martes y miércoles, dos grandes estrenos en Cuba, «El hijo del delincuente», con Nan Grey, Alma Kruger, Robert Wilcox, Billy Durrud y otros, y la sorprendente film documental tomada en el fondo del mar, «Asesinos del mar».

### UN GRAN PROGRAMA EN EL CAMPOAMOR

Una enorme cantidad de público desfilará hoy por este simpático teatro, para ver las dos magníficas películas que han gustado extraordinariamente a nuestro público desde su estreno, nos referimos a «Ciencia y corrupción», un drama intensamente sentimental y conmovedor, brillantemente interpretado por Nan Grey y John Howard, y el bellísimo romance musical «Cuando el amor nace», con Virginia Bruce y Kent Taylor. Completa el programa la preciosa variedad musical en colores «Noche gitana», y el noticiario Fox Movietone. Los precios como siempre: 20 centavos de 1.30 a 6.30 y 30 centavos después. Niños, a todas horas, 15 centavos y tertulia 10 cts.

Mañana, desde la una, como todos los domingos, la mejor matinée de la Habana. Venga temprano.

El martes, una de las producciones más espectaculares y hermosas que se han filmado en Hollywood, «El príncipe y el mendigo», basada en la inmortal novela del famoso humorista Mark Twain, colosalmente interpretada por el máximo ídolo de la hora presente, Errol Flynn, el sensacional hallazgo de 1937, los gemelos Billy y Bobby Mauch, Barton Mac Lane, Alan Hale y el más extraordinario conjunto de actores y extras que jamás haya aparecido en película alguna: «El príncipe y el mendigo» cambiaron sus trajes y sus posiciones en la vida, y estuvieron a punto de cambiar también los destinos de todo un pueblo en una sola noche de sensacionales aventuras en que vivieron un siglo de angustias y desengaños... El romance y la aventura no morirán jamás. Por eso Errol Flynn, el más romántico aventurero, reanimar de nuevo la pantalla con su creación en esta incomparable película. También se estrenará «Una rubia dinámica», con Glenda Farrell y Barton MacLane.

Pronto, la película que ha estremecido al mundo: «La Legión Negra». Un grito de espanto, un lamento, y una exclamación de victoria se oirán cuando el público vea lo que era «La Legión Negra» y cómo la justicia acabó con ella.

### PRINCIPAL: TRIUNFAL DEBUT DE MARIO MARTINEZ CASADO

Grandioso por todos conceptos fué el éxito alcanzado anoche por Mario Martínez Casado desde la escena del «Principal de la Comedia». En las dos tandas se agotaron las localidades. Infinidad de personas se quedaron sin poder disfrutar del modernísimo espectáculo de comedias cinematográficas que ofrece este magnífico actor. Fué un verdadero succés. El público no cesó de reir, quedando plenamente justificada la denominación de «Palacio de las Carcajadas» con que se conoce ahora el teatro. Hoy habrá dos tandas. La primera a las 8 y 30 y la segunda a las 10, reprisándose «Brujería amorosa» (método moderno contra los celos, en 8 «rollos» conyugales), original de Oduvaldo Vianna, el conocido autor de «Amor», la obra cumbre de Paulina Singerman. También triunfa, plena y decididamente en esta comedia la fina actriz Pituca de Foronda, estrella de la película «La Serpiente Roja» de Chan Li Po. Sólo 30 centavos vale la entrada a luneta y 20 centavos a butaca. Palcos, $1.50. Desde las 10 de la mañana están a la venta las localidades, que son sin numerar. Por tanto, el que lo desee puede adquirirlas con tiempo en contaduría. Mañana, domingo, iniciará Mario Martínez Casado sus actividades desde las diez de la mañana con «Brujería amorosa». A las 3 se ofrecerá una soberbia matinée con esta misma obra, que también cubrirá la tanda de las 8.30. Pero la tanda de las 5 de la tarde y la de las 10 de la noche será cubierta con estreno sensacional: «Tres matrimonios y un enredo», original del prestigioso autor francés Heynnequen. Es este un verdadero éxito de risa, donde hace maravillas Mario Martínez Casado. Todos los domingos se preestrenará una obra con el objeto de pulsar la reacción del público frente a la misma.

Retazos de Seda
QUE DAN CORTES DE VESTIDOS
A PRECIOS DE OCASION
Acabados de Recibir
ALMACENES EL SOL
MONTE 89
TELEFONO M-3498
FRENTE A MARTE Y BELONA

## Cartel del Día

**POR LOS TEATROS**

PRINCIPAL: A-6737. A las 8:30 y 10: Brujería amorosa.

MARTI: M-2724. Desde la 1:30: La doncella de Salem y Champagne Vals. A las 5:30 y 10: Review selection. A las 12 de la noche: cartones, comedias y Tentaciones habaneras frente a Tentaciones de Broadway.

**POR LOS CINES**

ENCANTO: M-6055. A todas horas: Con la sonrisa en los labios, cartón y comedias.

NACIONAL: A-6700. A todas horas: La escuadrilla 37. Yo me acuso, cartón y revista.

ALKAZAR: A-6869. A todas horas: Nobleza gitana, Todos a bailar y episodio.

CAMPOAMOR: A-7054. A todas horas: Ciencia y corrupción, Cuando el amor nace, variedad y revista.

AUDITORIUM: F-4555: La mujer que yo amo y Yo me acuso.

PAYRET: A-7157. Loco lindo y El fantasma de la pista.

RIVIERA: F-2040. Con la sonrisa en los labios y El brillante azul.

TRIANON: F-2403. Jugando a la misma carta y La serenata de la muerte.

RADIO-CINE: M-1407. Pies de seda y La ciudad tiembla.

NEPTUNO: M-1515. Escándalos de París, Momentos difíciles y episodios.

ROXY: FO-3255, Nobleza gitana, Prisionero del odio y episodio.

RIVOLI: FO-1130. Mundos individuales, Shanghai y episodios.

REINA: M-2272. Allá en el Rancho Grande y Mr. Cenicienta.

RIALTO: M-1831. Miguel Strogoff o El correo del zar y El fantasma de la pista.

LARA: M-2421. Dick Turpin y Los dos pilletes.

PRADO: M-4817: Horizontes perdidos y Falso secuestro.

VERDUN: A-9206. Primavera y Mr. Cenicienta.

ACTUALIDADES: M-5575. Horizontes perdidos y El hijo del regimiento.

ESMERALDA: M-4080. Una carrera con la muerte, Escuela de sacrificios y episodio.

LIRA: M-4474, Madre tierra, Vida nocturna y episodio.

BOHEMIA: X-2300. El enemigo del hombre y El poder del corazón.

MAJESTIC: M-4477. Muñecos infernales y Juerga estudiantil.

FLORENCIA: U-6758, Miguel Strogoff o El correo del zar y La mujer fantasma.

OLIMPIC: F-6263. Escándalos de París y Amores trágicos.

VEDADO: F-3128, Primavera y El valle de los perseguidos.

MODERNO: X-1305. Primavera y Oh... Marietta.

WILSON: U-5363. La doncella de Salem y La sirena del puerto.

MAXIN: U-7049. Horizontes perdidos y Directo al corazón.

INGLATERRA: M-5527. La doncella de Salem y La sirena del puerto.

CUBA: M-9796, Preludio de amor y Música en la sierra.

SALON ROJO: M-4794, Preludio de amor y Dinero prohibido.

UNIVERSAL: Egido y Monte: La jornada trágica y Radio bar.

BELGICA: A-9128. La ruta imperial y Don Quintín el amargao.

VIOLETA: M-3238. La bien pagada y La ruta imperial.

# GACETILLAS

### AUDITORIUM: «LA MUJER QUE YO AMO»

La empresa de este elegante teatro, presenta hoy nuevas exhibiciones de la gran super-producción R. K. O Radio: «La mujer que yo amo» o «La escuadrilla 37», el magistral triunfo del formidable actor Paul Muni, siempre superior en todas sus creaciones cinematográficas, actuando con la perfecta colaboración de Miriam Hopkins y Joel Mc Crea. Basada en la famosa novela «Lequipage» de Josep Kessell y dirigida por Anatole Vitlak, «La mujer que yo amo» o «La escuadrilla 37», constituye un deleite para los amantes de las buenas películas. Véala hoy en nuestras tandas preferentes de 5:15 y 9:45. Para los turnos de 4:00 y 8:30 se exhibe: «Yo me acuso» de Margot Grahame, Lee Tracy y Eduardo Ciannelly.

Precios: Luneta, tarde 30 centavos. Noche 40 centavos. Niños 20 centavos. Tertulia 10 centavos.

Mañana: La mejor matinée de la Habana a la 1:30 con: «La escuadrilla 37» o «La mujer que yo amo», «Yo me acuso», el episodio número 6 de la serie: «La flecha sagrada», cartón en colores, comedia y Revista. A las 5:15 y 9:45 (Por última vez) «La escuadrilla 37» o «La mujer que yo amo». A las 8:30: «Yo me acuso».

El lunes: la inolvidable rubia de platino: Jean Harlow con Robert Taylor en la romántica super-comedia: «Jugando a la misma carta». El viernes: Programa doble de estreno en Cuba Paramount: «El rey de los jugadores», sensacional e interesante, interpretada por Claire Trevor, Akim Tamiroff, Lloyd Nolan, Helen Burgess y Buster Crabbe y la joya musical «Bodas de Waikiki la mejor película del popular cantante Bing Crosby.

### TRIANON: «JUGANDO A LA MISMA CARTA»

Jean Harlow, la desaparecida bellísima estrella, era la mejor comediante de la pantalla, según la autorizada opinión del gran Director W. S. Van Dyke. Este póstumo homenaje del genial creador a la excelente actriz, está justificado por la labor que realiza Jean Harlow en «Jugando a la misma carta», su último triunfo en la pantalla. Jean Harlow no ha tratado nunca de aparecer en poses estudiadas, ni aprovechar la publicidad de ser la mujer mejor vestida de Hollywood. Siempre muy natural, ha revelado lo grande que era como artista y como mujer. Robert Taylor, el galán perfecto, comparte el último éxito de la rubia de platino, formando ambos una pareja ideal romántica, de las que gustan a los aficionados. Véalos juntos en «Jugando a la misma carta», hoy en nuestras tandas elegantes de 5:15 y 9:45. En los turnos de 4:00 y 8:30: «La serenata de la muerte» por Chester Morris y Madge Evans. Luneta, tarde 30 centavos. Noche 40 centavos. Tertulia 20 centavos.

Mañana: Matinée grandiosa a la 1:30 con: «Jugando a la misma carta», «La serenata de la muerte», cartón en colores, comedia y revista. En las tandas de 5:15 y 9:45 (por última vez) «Jugando a la misma carta». A las 8:30: «La serenata de la muerte». El miércoles: La siempre bella y elegante Kay Francis en su última creación «Escándalos de París», joya extraordinaria Warner Bros. El jueves: «La mujer persigue al hombre», uno de los grandes éxitos de la presente temporada en los Estados Unidos.

### PAYRET: «LOCO LINDO»

Cada día mayor el éxito. Mayores carcajadas. Una película de 70 minutos de risa, la mejor de el gran Luis Sandrini, véalo en: «Loco lindo» la más graciosa película del año. Música deliciosa, canciones bellísimas y tangos etc. Además hoy se exhibe también: «El fantasma de la pista» por Harry Carey y Ann Devorak Emocionantes escenas de carreras de caballos. Orgumento sensacional.

Una revista y un cartón completan el programa.

Los precios son: 20 centavos hasta las 6 y media y 30 centavos después. Niños 15 centavos. Tertulia 10 centavos.

Mañana: Una gran matinée desde la una con: «Loco Lindo» y «El fantasma de la Pista», cartones, Comedias.

Lunes, estreno de la primera película hecha en Cuba. «La serpiente roja» por Chan Li Po, el gran detective chino, que mantuvo a Cuba en constante emoción durante sus charlas por radio. Véalo y admírelo ahora como actor cinematográfico en «La serpiente roja» con Pituka de Foronda, Carlos Badías y Segarra.

### LARA: «Dick Turpin». 10 Cts

Estupendo es el programa que se complace en ofrecer a sus muchos favorecedores hoy la popular empresa del confortable y coquetón cine de las familias «Lara», de Prado y Virtudes, con el teléfono M-2421.

En función continua de 2 de la tarde a 11 y 30 de la noche se exhibirá revista, comedia, estreno de la grandiosa, emocionante, regia, bella producción de aventuras «Dick Turpin» con Binnie Barnes y Víctor McLaglen y estreno de la formidable, conmovedora producción basada en la novela del mismo nombre «Los dos pilletes» con Maurice Escande y Germaine Rouer.

Precio: 10 centavos la luneta a todas horas. Entre y salga cuando quiera.

Mañana: matinée, tanda y noche con «Huyendo del altar», «Horizontes perdidos», comedia, cartón y revista.

# COSAS DE CINELANDIA

### EL RODAJE DE EXTERIORES SONOROS

A pesar de la perfección que ha alcanzado el sonido en la cinematografía, todavía se vienen presentando ciertos obstáculos difíciles de vencer. Sin embargo, no resulta imposible el obviarlos. Uno de ellos es el grabado del sonido en las escenas rodadas en los exteriores.

Como es sabido, hasta ahora se tomaban estas escenas silenciosas, sincronizando el sonido después en un estudio de grabación. Aunque, como se ha visto, estas escenas resultan perfectas en la mayoría de los casos, no pudiendo uno darse cuenta de que no es sonido tomado directo, siempre representa gastos extraordinarios, doble trabajo de los artistas ante la cámara y ante el micrófono, etcétera.

Hoy ya es posible tomar la mayoría de las escenas exteriores con sonido, y un ejemplo de cómo se han vencido esas dificultades con que antes se tropezaba, lo tenemos en «Horizontes Perdidos», la última película de la Columbia, dirigida por el genial Frank Capra, y protagonizada por Ronald Colman. En vista del éxito obtenido en este sentido, tanto en «Horizontes Perdidos» como en muchas producciones recientemente rodadas —«La Buena Tierra», «El Jardín de Alá», etcétera— hoy para del sesenta y cinco por ciento el número de escenas de las películas que se ruedan en el exterior. Esto es ya una garantía de ritmo cinematográfico, ya que los exteriores se prestan para imprimir a las escenas más movimiento que si se tomaran en escenarios de un estudio.

Por ejemplo, tenemos la película «Columbia «Thanks for nothing» («Gracias... de nada», traducida en la que tienen los papeles estelares Francis Lederer y Madeleine Carroll, bajo la dirección de Elliott Nugent, desarrollándose en gran parte al aire libre, en las principales avenidas ciudadanas y parques públicos, que se presta admirablemente al rodaje en exteriores.

«Life Begins With Love» (La vida da empieza con el amor», producción), en la que alternan Jean Parker, Douglas Montgomery y la pequeña infantil de la Columbia Edith Fellows, cuenta también con numerosos exteriores.

También la nueva película de Grace Moore «The Sound of Your Voice» («El sonido de tu voz», producción), en la cual aparece la diva con Melvin Douglas, tiene gran cantidad de escenas rodadas al aire libre.

Y, asimismo, la película «Flying Skates» ((Hielo y acero», producción),, en la que se desarrolla toda la trama de la pista de hielo que muestra los secretos del juego, tan formidable y más rápido que a simple visto... el «hockey».

Naturalmente, cuanto mayor sea el número de escenas rodadas al aire libre, más ritmo cinematográfico suele tener la película, siempre que el director sepa aprovechar todos los momentos para imprimirle acción.

### NEPTUNO: KAY FRANCIS EN «ESCANDALOS DE PARIS»

Hoy vestirá sus mejores galas este teatro, para presentar a la reina del cine, Kay Francis, más hermosa... más sincera... más elegante que nunca, en su más gloriosa creación «Escándalos de París», con la colaboración de Ian Hunter y Claude Rains. También se estrenará el divertidísimo y a la par emocionante melodrama detectivesco, titulado: «Momentos difíciles», con James Dunn, Sally Eilers y Mischa Ouer el episodio número 4 de «Jim de las selvas», titulado: «El rastro del asesino», y el noticiero Fox Movietone. Los precios como siempre: 15 centavos de 2 y media a 6 y media y 20 centavos después. Niños a todas horas 10 centavos.

Mañana, desde la 1, grandiosa matinée con este mismo programa.

El lunes, complaciendo innumerables peticiones, re-estreno de «Esquina del pecado», con Irene Dunn y John Boles y «La cruzada heróica» con Ian Keith y Tala Birell.

El martes Margaret Lindsay, Humprey Bogart y Donald Wood en «Vivir en un edén» y Joan Blondell y Pat O'Brien McHugh en «Donde la mula camina a Jenaro».

El jueves: Simone Simon en «Embrujado de las damas», y Frankie Darro en «Nacido para pelear».

### RIVOLI: «MUNDOS INDIVIDUALES»

Dos formidables tandas tiene señaladas para hoy el coquetón y concurrido cine «Rívoli» de 4 y 5 Reparto la Sierra, FO-1130, con un escogido programa homenaje a Charles Boyer el favorito de todos los públicos, a base de dos de sus mejores películas donde podrán ver sus innumerables admiradores el estupendo trabajo de este colosal actor, desarrollado en el drama de formidable acción y espectaculares escenas titulado: «Shanghai», con Loretta Young, y el estreno de la maravillosa producción de precioso argumento con emocionantes escenas de lleva por título: «Mundos individuales», con Claudette Colbert, completando el programa los episodios 9 y 10 de la sensacional serie: «El Shagento Tom» y un gracioso cartón.

Los precios que regirán para estas tandas serán: 15 centavos para la tarde y 20 centavos por la noche. Los niños 10 centavos a todas horas.

Mañana: La mejor matinée de la Habana, con cartón, y revista. El hombre del infierno», «Oeste» de Steel. «Fugitiva a bordo» y «Esclavos del honor».

### REINA: «ALLA EN EL RANCHO GRANDE»

Dos grandes películas, cuál de las dos mejor, son las que anuncian las carteleras del céntrico y bien situado super-cine «Reina», de Reina y Rayo, con el teléfono M-2272.

Con los precios populares a base de 15 centavos la luneta hasta las 6 y 30 y 20 centavos después, los niños 10 centavos y la cómoda tertulia familiar con regias butacas 10 centavos a todas horas.

La función que es continua dará comienzo a las dos en punto con la revista semanal de Paramount Sound News y el cartón en colores de Mickey Mouse, titulado: «Musilandia» y otro.

«Allá en el Rancho Grande», la gran producción mexicana, presentada por los Artistas Unidos, está estupenda. El gran tenor Tito Guizar, nos deleita con su melodiosa voz, secundado por un grupo de artistas como Esther Fernández, René Cardona y el gran cómico Carlos López (Chaflán).

La otra producción la comedia que presenta la Metro, con un «Millón de carcajadas» y emociones a granel: «Mr Cenicienta», interpretada por Jack Haley y Betty Furness.

Mañana, matinée desde la una lunes: «Escuela de Secretarios» «Esos hombre».

Alberto Garrido, el popular «negrito» que actuará hoy en el «Martí» a las 12 de la noche en la revista «Tentaciones habaneras vs. Tentaciones de Broadway».

(VEASE más GACETILLAS en la página DIEZ)

Exija HOY con la edición especial de AVANCE la foto iluminada de SHIRLEY TEMPLE

M.E.C.D. 2016

# ...RONICA CATOLICA

## ...TOS CATOLICOS QUE SE ...UNCION PARA MAÑANA EN ...LAS DIVERSAS IGLESIAS

**...Solemne en San Francisco por la Paz de España**

...nueve de la mañana, misa ...y sermón en la iglesia de San ...cisco, sita en Amargura y Cu... ...por la restauración de la paz en ...

...la venerable comunidad de ...Franciscanos de la Habana.

**...Ilustre Archicofradía del Santí... ...simo Sacramento de la Caridad**

...iglesia Nuestra Señora de la ...celebra la M. I. Archicofra... ...Santísimo Sacramento en la ...canónicamente erigida, la fes... ...del domingo III con los si... ...actos católicos: A las 7 y ...la mañana, misa armonizada de ...ión general.

...8,30, misa solemne con ser... ...el R. P. Arcadio Marinas.

...parte musical a cargo de la ...de la Archicofradía, bajo la ...de su Director, el maestro ...Guisasola.

...de la misa, exposición de ...Divina Majestad, procesión del ...bendición, reserva e Him... ...Eucarístico de Sagastizábal.

...a los hermanos concurran ...distintivo y ocupen su respecti... ...en el cuadro a los cofrades ...dos. El Secretario, Francisco ...

**...En la iglesia de la Merced**

...sus cultos mensuales la M. ...Esclavitud de la Merced: A las 8 ...mañana, misa de comunión gene... ...armonizada con plática evangélica. ...nueve de la mañana, misa so... ...y sermón.

...Conferencia:—El lunes 19 del ac... ...celebran los Padres Paúles de ...de la Merced, la fiesta pa... ...de su fundador y de las Hijas ...Caridad, San Vicente de Paúl. ...su honor, a las ocho de la maña... ...de Comunión para todas las ...de esta iglesia. ...nueve de la mañana, misa so... ...Panegírico, y orquesta y vo... ...los Padres Paúles y las Hi... ...la Caridad.

**...V. O. Tercera de los Servitas**

...iglesia de San Francisco, don... ...canónicamente, se halla erigida la ...Tercera de los Servitas, cele... ...fiesta mensual con el siguiente ...ma: A las siete y media de la ...misa de Comunión general, ...nizada con cánticos. ...tres de la tarde, exposición ...Santísimo Sacramento del altar, ...Dolorosa, plática, cánticos, ...ón y reserva.

...Padre Corrector, Fr. Santos Ruiz ...y la priora Hermana Pilar ...encarecen la asistencia a los ...nos.

**...Iglesia de San Nicolás de Bari.**

...Asociación de Nuestra Señora de ...dad de la iglesia de San Nico... ...Bari, celebra la función men... ...reglamentaria. A las 8 de la ma... ...misa de comunión general. ...9 de la mañana, misa can... ...sermón y procesión.

...Director, Monseñor Lobato, rue... ...asistencia a los asociados e in... ...los fieles.

**...Iglesia de Jesús, María y José**

...Apostolado parroquial de la Ora... ...la iglesia de Jesús, María y ...celebra la función mensual re... ...del actual mes de Julio: ...7.30 de la mañana, misa ar... ...de comunión general. A las ...la mañana, misa cantada, ...por un Padre de la Compañía ...exposición de S. D. M. actos ...dición y Reparación, bendición ...eva.

...Director y párroco, Padre Vega, ...asistencia a los Celadores y ...invita a los fieles.

**...Iglesia parroquial de Guanajay**

...domingos de San Hilarión en ...parroquial de Guanajal con ...siguiente programa: ...ocho de la mañana, ejercicio ...21 domingos, misa armonizada ...diez de la mañana, los antes ...dos ejercicios, sermón y mi... ...tada. ...cinco de la tarde, los solem... ...domingos eucarísticos con visi... ...Jesús Sacramentado, la Virgen ...San José, reserva y súplicas ...Hilarión, Abad.

...a sus devotos, el Párroco de ...Pbro. José María García del ...

**...Iglesia parroquial Nuestra Señora del Pilar**

...Apostolado parroquial de la Ora... ...los Pajes del Santísimo Sacra... ...celebran la fiesta mensual de ...el siguiente programa: A las ...la mañana, misa de comunión ...A las nueve de la mañana mi... ...tada y sermón. ...cuatro de la tarde, la función ...del Apostolado y Pajes de ...Sacramentado.

...Director y Párroco, Padre Agus... ...Morillas, encarece la asistencia ...Celadores y Socios del Apostolado de ...ción y Pajes del Santísimo Sa... ...del altar.

**El Jubileo Circular**

...iglesia de los Padres Clare... ...de Tulipán y Cerro, el Jubileo ...lar. ...exposición del Santísimo Sacra... ...del altar, después de la última ...que se celebre en esta iglesia. ...cinco de la tarde, estación ...Santo Rosario con Misterios ...visita al Santísimo Sacra... ...plática, Letanías de los San... ...procesión del Santísimo, bendi... ...reserva, terminándose con el ...Eucarístico de Sagastizábal. ...palio será portado por Caballe... ...católicos de la Unión 39 del Ce... ...invita a los fieles a rendir tri... ...adoración y reparación a Je... ...en el Santísimo Sacramento

**...Iglesia parroquial de Bauta**

...cultos a San Judas Tadeo, ...Apóstol del Señor en la igle... ...parroquial de Bauta, sita en Haya ... ...la mañana a las 10·30. ...tarde a las 5. ...a sus devotos el Párroco R. ...María Fernández Gayol.

**...Iglesia de San Juan de Letrán**

...O. Tercera de Santo Domin... ...Guzmán, celebra en la iglesia de ...San Juan de Letrán, sita en 15 y ...siete y treinta de la maña... ...Santo Rosario, misa y comunión, ...4.30 de la tarde, exposición, ...Santo Rosario, con misterios ...plática, procesión del San... ...Sacramento del altar, bendición ...

...llega la asistencia a los Herma... ...Hermanas Terciarias y se invita ...fieles.

**...Ermita de Arroyo Arenas**

...diez y quince de la mañana, ...Ermita de Arroyo Arenas, misa ...cantada y plática a Jesús Nazare... ...Rescate: ...a sus devotos, el Párroco, ...Manuel Rodríguez Rosas.

**En la Catedral**

...M. I. Archicofradía del Santísimo ...Sacramento de la Catedral celebra sus ...cultos mensuales. A las ocho de la ...misa y comunión. ...nueve de la mañana misa cantada, sermón, procesión del Santísimo bendición y reserva.

**En la capilla de los Padres Pasionistas**

La Archicofradía d la Santa Cruz, y de la Pasión de Nuestro Señor Jesucristo, celebra en su capilla de los Padres Pasionistas de la Víbora, la fiesta mensual con el siguiente programa: A las siete de la mañana, misa, comunión y plática

Sera armonizada por el coro de la Archicofradía.

A las cinco de la tarde, exposición, estación, Rosario, sermón, reserva, vía Crucis cantado y adoración del Lignum Crucis.

**Conmemoracion de la Dominica IX despues de Pentecostés**

En todos los templos, misa cantada y sermón en conmemoración de la Dominica IX después de Pentecostés.

El sermón versará sobre el Evangelio de la Dominica: «Jesús lamenta la suerte de Jerusalén y arroja del templo a los vendedores». (San Lucas —VIII, 41-47).

## SOLEMNES FIESTAS A LA SANTISIMA VIRGEN DEL CARMEN EN VARIOS TEMPLOS

**Parroquia del Carmen Habana**

**Solemnísima procesión por las calles**

Mañana domingo día 18 a las 4.30 de la tarde tendrá lugar la procesión por las calles con la Milagrosa Imagen de la Santísima Virgen del Carmen.

En artística y valiosa carroza será llevada la Reina y Madre del Carmelo que saliendo de la Parroquia del Carmen (Infanta y Concordia) recorrerá las calles siguientes: Concordia Marqués González, Parque Maceo, Marina, Príncipe, San Francisco, Concordia e Infanta.

De regreso la Virgen del Carmen a su iglesia de la Calzada de Infanta será colocada en el altar mayor y a continuación cantará el pueblo la salve dando así por terminada esta grandiosa procesión.

**Solemne fiesta a la Virgen del Carmen en la iglesia del Espíritu Santo.**

En la iglesia del Espíritu Santo, el domingo 18, solemne fiesta a la Virgen del Carmen con el siguiente programa. A las 7 y 8 de la mañana, misas de comunión.

A las diez de la mañana, misa solemne y sermón por el R. P. Evelio Díaz y Cía.

La parte musical a cargo del Coro parroquial, que interpretará la misa Te Deum Laudamus de Perosi.

Invita el Párroco doctor Alberto Martín.

**Solemne fiesta a la Virgen del Carmen en la iglesia de los Padres Carmelitas del Vedado**

La Venerable Comunidad de Padres Carmelitas del Vedado- la Semana Devota del Monte Carmelo y su Ropero celebran la fiesta anual a la Reina del Monte Carmelo con el siguiente programa:

A las ocho de la mañana, misa de comunión general, que celebrará Monseñor Fr. Valentín Zubizarreta, Arzobispo de Santiago de Cuba.

Se distribuirán muy lindos recordatorios.

Se aplicará a intención de la señorita Concepción de Vildosola y Carmen Galvis, vice presidenta y Tesorera, respectivamente de la Semana Devota de la Virgen del Carmen.

A las diez de la mañana, misa solemne con sermón por el R. P. Prudencio Lerena C. M. F. Superior de los Padres Claretianos del Cerro.

Se interpretará a toda orquesta por el coro de la Unión número 65, la misa Te Deum Laudamus de Perosi, al Ofertorio «Flor Carmeli y al final Himno de Martínez.

Será aplicada según las piadosas intenciones de la Presidenta del Ropero de la Virgen del Carmen.

A las cinco de la tarde, ejercicios del Tercer día del Triduo en honor de la Virgen del Carmen con plática por el director de la Semana Devota y Superior de la Comunidad, R. P. Fr. J. Manuel de la Virgen del Carmen. Después de la reserva, bendición papal.

Jubileo carmelitano: En esta iglesia se gana como en el día del Carmen, el Jubileo Carmelitano, o sea Indulgencia Plenaria por cada visita que se lleve a efecto.

El Jubileo empieza a las doce del día 17 y concluye a las doce de la noche del día 18.

La condiciones son: Confesión, comunión y visita a la iglesia indulgenciada.

En cada visita, hay que rezar seis Padrenuestros, Ave María y Gloria Patri.

Cinco en honor de Jesús Sacramentado y el sexto, según la mente del Sumo Pontífice.

Notas: A estos cultos asistirán todos los miembros de la Semana Devota y su Ropero, ostentando el Santo Escapulario. Asistirán también las aspirantas a la Semana Devota con su medalla.

Los niños del Catecismo asistirán con sus banderas y estandartes.

Se suplica a los devotos de la Reina del Carmelo contribuyan a la medida de sus fuerzas en estos solemnes cultos.

## MISA CANTADA, MAÑANA, EN EL CARMEN EN SUFRAGIO DE LOS FALANGISTAS MUERTOS

La Falange Española de Cuba, concurrirá a la misa cantada parroquial de la iglesia del Carmen, sita en Infanta y Neptuno, a los 7.45 de la mañana del domingo 18, la cual será aplicada por modo de sufragio, por el eterno descanso de los falangistas muertos en España.

En la misa oficiará el Prior y Párroco del Carmen R. P. Fr. Rafael de Jesús, O. C. D. quien predicará sobre el Evangelio de la Dominica

Después de la misa, se cantará solemne Responso.

### Personalidad jurídica

El Secretario del Trabajo ha firmado en el día de hoy resoluciones reconociendo la personalidad jurídica a las siguientes organizaciones:

—Sindicato de Obreros del central «Dos Amigos», de Campechuela, en la provincia de Oriente.

—Unión de Pespunteadoras y Colchoneteras y sus similares, de Santiago de Cuba .

—Unión de Dependientes y Empleados del Comercio e Industria, de Caimanera y Boquerón, en Oriente.

—Sindicato General de Obreros Vendedores de Camagüey.

—Sindicato de Obreros y Empleados de la Industria Azucarera del central «Amazonas», en Sancti Spíritus.

### ARROLLADO POR UN OMNIBUS

Pastor Pérez Rodríguez, de 24 años de edad, vecino de Ayestarán número 12, fué asistido en el segundo centro de socorro, de graves contusiones diseminadas por todo el cuerpo, que sufrió al ser arrollado en la esquina de Espada y Neptuno, por el ómnibus 1561, que manejaba José Ramón Castro Huya, vecino de Cerro, 552.

El detenido fué puesto en libertad.

# EL INCIDENTE NUM. 185

**Cómo Rusia tuvo que ceder frente al Japón en el momento en que las fuerzas soviéticas de río, tierra y aire habían llegado a la cumbre de su potencia en la Siberia. El tratado de 1860 y el cauce furtivo del Río Amur.**

(De nuestro Corresponsal)

Cuando una potencia hunde un cañonero de otra, le desbarata uno más hasta el extremo de que hay que vararlo para evitar la pérdida total y le pone en fuga un tercero parecería que se había producido un acto de guerra claro y definido en que las represalias inmediatas eran de rigor. Si esa acción de guerra ocurre entre dos naciones que desde hace años se acechan en una rivalidad cargada de odios, de antagonismo de credos políticos, de aspiraciones de hegemonía en una vasta zona de la tierra y de conflictos de intereses que se ofrecen como inconciliables, había sobrada razón para pensar que había llegado la hora de la guerra tantas veces postergada.

Tal es el caso del reciente incidente No. 185 en las márgenes del Río Amur que forma el límite noroeste de Manchukuo con la Siberia Soviética y que desde Mayo hasta Octubre es navegable en 2.000 de sus 3000 millas de largo por barcos que no calen más de 4 pies. La inminencia del conflicto resultaba más cierta aún a la luz de la altiva notificación formulada públicamente al Japón por el Comisario de Defensa Voroshiloff, hace unos tres meses, de que el «Ejército del Asia» estaba listo y el Soviet respondería en adelante con medidas drásticas inmediatas y ejemplares a cualquier nueva provocación japonesa-manchukua.

Sin embargo el 2 de Julio, dos días después de la «batalla Naval de la Isla de Sennufa», el Soviet aceptaba retirar todas sus fuerzas navales y terrestres de la «zona disputada» y dejar a negociaciones posteriores, como lo había pedido el Japón, la fijación del límete entre Manchukuo y Siberia sobre las aguas, islas y riberas del enormemente ancho, combiante Río Amur que por épocas y regiones se convierte prácticamente en inmensa ciénega donde las aguas apenas si se mueven.

La explicación la ha dado el hombre de la calle de cualquiera parte del mundo. En los tres meses transcurridos desde la arrogante declaración del Mariscal Voroshiloff el Soviet sintió la mordedura interna de descontentos y conspiraciones que han dejado a Stalin desconfiado hasta de su sombra, y con mayor razón de sus fuerzas armadas, a pesar de que cada día agrega unas cuantas docenas a la cifra de los buenos bolsheviques que pagan con su vida la súbita transformación en infames traidores.

La retirada del Soviet se produce cuando sus fuerzas y elementos bélicos habían llegado al máximo en la zona precisa en que se produjo el incidente No. 185. El General Blucher manda más de 350.000 hombres en la región del Río Amur entre y en torno de Blagovetschensk y Habarovsky; están perfectamente equipados y dotados de armas y municiones y sistemas de abastecimientos que para nada tienen que depender de los Ejércitos Soviéticos de la Europa. Frente a estas fuerzas, El Japón cuenta con su Ejército Continental (Kwantung) en Manchukuo, fuerte de 150.000 soldados, y el ejército nacional de Manchuquo en que parece no tneer gran confianza en vista de recientes muestras de indisciplina que acompañaron a las revueltas anti-japonesas de Abril en el Noroeste del país.

Poco se sabe de las fuerzas fluviales efectivas en el Amur. Pero si hemos de creer a «Janes Fighting Shipe», el anuario más autorizado en la materia y al «Taschenbush de Kriegsfloston» de Weyer, que tiene rango similar entre las publicaciones navales, el Soviet tenía en el Amur en el día del incidente una flota de 32 cañoneros y de 75 botes a motor armados de cañones y ametralladoras con torres blindadas y cañones anti-aéreos. Entre los cañoneros se cuentan el «Lenin» el «Sun Yat Sen», el «Proletario» el «Sverdle» el «Rabotschi» el «Maorjak», el «Kasnojo», el «Krasni Vos- «Snamja» el «Bjodnota» el «Mongol» y el y el «Titcherin», rebautizado después de la Revolución con el nombre del Primer Comisario de Relaciones Exteriores del Soviet, de la época en que la Rusia Revolucionaria se batía en todos los frentes y contra todos los enemigos sin importarle su miserable inferioridad militar. Las fuerzas fluviales del Japón o Manchukuo en el Amur son prácticamente insignificantes.

En cuanto a fuerzas aéreas basta citar la alarma con que un diario de Tokio llamaba a su país a la calma y cordura el 1 de Julio haciendo ver que el Soviet tiene más de 1.000 aviones de guerra en Siberia que podrían destruir en horas a Harbin, Tsitsihar y Hsinking (la capital) y prácticamente a toda ciudad de alguna importancia y centros de comunicaciones del Imperio de Manchukuo.

Sólo la siempre alerta razón estratégica de los militares, que con frecuencia no es razón alguna, la animosidad resultante de orgullos nacionales puede explicar que Rusia y Japón disputen así insignificantes lonjas de pantanos. La inmensa provincia de Amur no tiene más de 400.000 pobladores soviéticos o sea 2 por milla cudrada.

Las dificultades provienen del tratado Ruso-Chino de 1860 que solo estableció que el Río Amur era el límite entre los dos países sin fijar cuál era el cauce central de él y sin contar con la versatilidad del Amur que cambia de cursos y se despliega o recoge brazos a su caprichoso entender. El 18 de Febrero de 1932 las tres provincias manchurianas de China proclamaron o fueron forzadas por el Japón a declarar su independencia y Henry Pu Yi (antes tres veces Emperador de China) asumió las funciones de Jefe del Estado el 9 de Marzo. El 1 de Marzo de 1934 fué proclamado el Imperio con Pu Yi (ahora Kang Teh) en el trono. En ese mismo año se firmó el primer acuerdo sobre navegación, faros y valizas entre Manchukuo y el Soviet pero la delimitación en la zona de Amur quedó en negociaciones.

Manchukuo sostiene que de acuerdo con las normas establecidas del Derecho Internacional, se entiende por «centro de cauce» de un río, su parte más honda; ofrece probar que la parte más honda del Amur está en el brazo norte que corre pegado a la Siberia y que por lo tanto de ahí al Sur es territorio de Manchukuo como heredero de la soberanía de China que firmó el Tratado de 1860. Esa interpretación dejaría en poder de Manchukuo las islas de Sennufa, Bolshoi y Schateukskuo que el Soviet sostiene son suyas y así lo reconoció el Gobierno de China, aceptando que el cauce principal del Amur es el del Sur que corre pegado a Manchukuo.

La nota penosa es la del papel de China en una disputa que se basa en un tratado firmado por ella y que concierne a territorios sobre los cuales sostiene su soberanía y jurisdicción negándose a reconocer la independencia de Manchukuo. Ni el nombre chino le han dejado a estas islas. Eran Chienmantzu y Kinanki, ahora se llaman Sunnufa (Isla del Heno) y Bolshoi (Isla Principal).

# LA VUELTA de CHAUTEMPS

**Con el 102 gabinete de la Tercera República culminan tres años de hábiles maniobras políticas de Chautemps y Daladier. Campinchi, el ministro de Marina, fué el que protestó contra las pretensiones de la Confederación de Trajadores.**

Reynaud fué el campeón, a veces solo, de la desvalorización del franco durante los gobiernos de cartel y de centro que precedieron al de Frente Popular. Laval le respondió con la más recia política deflacionista, que contribuyó grandemente a su caída. Reynaud vivió para ver su política financiera adoptada y aplicada por los frentistas que la habían combatido. Reynaud volvió entonces sus dardos a la aplicación de esa política y empezó a preguntar: ¿Será Francia el único país del mundo en que la desvalorización fracase? La respuesta parece haber sido sí. Bajo presión de los sindicatos, que han sido la fuerza dominante del Frente Popular, Blum tuvo que reducir horas de trabajo, aumentar jornales, controlar precios, etcétera, todo lo cual significaba borrar los efectos semi-inflacionistas que se buscan con una desvalorización, tal como ha funcionado con éxito en Inglaterra, Estados Unidos, Bélgica y un medio centenar de otros países.

Blum ha caído como caen todos los gobiernos socializantes que intentan hacer reformas económicas y sociales cuando tienen que contar con el beneplácito de la banca. Fué vencido en el frente financiero; no tenía sino que hacerse francamente revolucionario o dejar un gobierno que podía vivir sin la tolerancia benévola de lo que él combatía. Cando renunció el 21 de junio había durado 1 año y 15 días en el gobierno, una duración que la Tercera República no conocía desde el año 1928. Su mezcla de audacia y cautela permitió ese milagro; en Europa se le empezaba a considerar como «el magno de la política francesa» Cuando Chautemps organizaba y salió de casa Blum declaró a la prensa: «Vengo de una larga conversación con mi antecesor y posible sucesor». Judíos y socialistas así lo esperan y proclaman que en todo caso Blum, que fué el primer Premier socialista y judío que haya tenido Francia, no será el último.

En verdad Blum no cayó; simplemente se sabuyó. Le asustó evidentemente la perspectiva de ser derribado en la Cámara de Diputados por sus 73 diputados comunistas; luchó y en una madrugada laboriosa obtuvo ese voto de 346 contra 347 por los amplios poderes por seis semanas, con el concurso de los comunistas, a pesar de que Blum se negó a compromiso alguno acerca de la manera cómo ejercería esos plenos poderes. El Senado se los negó por 188 votos contra 72: Blum volvió a la Cámara para obtener otro voto de 346 contra 248 y regresar a decir al Senado: «Nosotros somos el Frente Popular, el Senado no lo es.» Una segunda votación le dió 96 votos senatoriales contra 168 y es evidente que una tercera le habría otorgado los plenos poderes si hubiera usado de los recursos que antes empleó en veinte combates en la Alta Cámara. Pero evidentemente no lo quiso, manejó las cosas de manera que pudiera dejar el Gobierno sin romper el Frente Popular.

Chautemps, que ya habla de su sucesor, encabeza el Gabinete número 102 de la Tercera República y tiene experiencia de lo efímero que es su cargo. Cuando sucedió a Andre Tardieu, su mortal enemigo, en 1930, duró apenas una semana de Premier. En 1934 permaneció en el cargo unos dos meses. Cayo envuelto en la marea de la calle que por un momento amenazó terminar con el régimen durante el escándalo Stavisky; entregó las riendas del partido radical socialista a su amigo Eduardo Daladier y se dedicó a preparar su rehabilitacion y su venganza de tanto ultraje. Con Daladier tiraron al partido en el platillo del Frente Popular, perdieron muchos asientos en el Parlamento en la elección de mayo 1936, pero volvieron al Gobierno camino de recuperar la situación de preeminencia que tuvieron en el Cartel de las Izquierdas, situación que acaban de adquirir con la vuelta de Chautemps.

El episodio político es, como de costumbre en la Francia de los últimos años, mucho menos grave que el económico que lo produce. El fondo de estabilización de 10,000.000,000 de francos que el Gobierno ganó desvalorizando el franco en septiembre, se ha agotado; son Estados Unidos e Inglaterra los que defienden ahora con sus fondos similares la caída fatal del franco. El oro ha salido últimamente a razón de 750.000,000 de francos por día; desde marzo Francia ha perdido 50,000.000,000 de francos de su oro. Ninguna de las medidas de control, ni el alza del descuento de 4 a 6 por ciento y en el hecho a 8 por ciento (en Inglaterra es de 2 y en Estados Unidos de 1.5 por ciento) pudieron detener esta fuga; la gente de dinero sencillamente no tenía confianza en Blum a pesar de su «pause» que suspendió la política de reformas más o menos radicales.

Con los precios un 50 por ciento más altos y un déficit en el presupuesto de 40,000.000,000 de francos y habiéndose visto en la imposibilidad de obtener del crédito 20.000 millones sobre los 10,000 millones que obtuvo hace poco, Blum recurrió al Parlamento en demanda de «plenos poderes». Fué Blum el que gritó a Aristides Briand en 1926 cuando solicitaba iguales poderes: «Antes que dar tales poderes preferiríamos que este país tuviera un Rey»; él los negó al Gabinete Doumergue acusando al buen Gastoqunet de intentos de «dictadura fascista», él los negó a Laval y a Bluisson, éste en su gabinete relámpaco de 40 horas.

El gabinete Chautemps se une al partido radical socialista; posiblemente esa fué la idea de Blum al retirarse, soldar esa grieta en el Frente Popular y regresar después en solidez. Pero el gabinete Chautemps tendrá el apoyo muy malhumorado de la Confederación General de Trabajadores. Su ministro de Marina es el radical Campinchi, que hace poco dijo que si Francia había suprimido «los sagrados derechos del capital» no era para caer en «los sagrados derechos de los obreros». «La idea, agregó, de que sólo una persona que tiene una tarjeta de miembro de la C. G. T. pueda obtener trabajo (era la exclusividad que la C. G. T. pugnó por arrancar del gabinete Blum) es simplemente fascismo de la peor clase.»

Chautemps es un hombre de suerte y esencialmente astuto. Ha sacado al Frente Popular aparentemente ileso de la jornada y a su partido reforzado. La situación internacional puede transformarlo en el hombre de la hora, como puede aventarlo en un día de arrebato nacionalista militar si las cosas se encrespan en el Mediterráneo.

# POCO A POCO LA CHINA SE UNE Y SURGE UNA NUEVA POTENCIA

**Los núcleos dispersos se van amalgamando bajo la égida de Nankin. Crece el sentimiento de nacionalidad. La fuerza armada va tomando forma. El progreso material se acentúa**

(N. de la R.: Durante los últimos años la China se ha ido transformando política, económica y psicológicamente. Qué significación tienen estos cambios. Mr. Hedges, publicista norteamericano muy conocido en Oriente, donde reside desde hace quince años, responde a esa pregunta en este artículo, escrito después de entrevistar a docenas de funcionarios chinos, a varios altos diplomáticos europeos destacados en Oriente, y a chinos de todas las clases sociales).

NANKIN, julio de 1937. La China de 1937 acusa características que la distinguen marcadamente de la China de hace diez años y que la hacen un mundo aparte del Celeste Imperio de la emperatriz viuda y de la vasta, inerte y dormida nación que ha pasado los siglos en un letargo casi completo, alejada del progreso de Occidente y extraña a los cambios fundamentales que ha sufrido el resto del mundo.

El cambio más importante que nota el observador es el psicológico. Por primera vez en los tiempos contemporáneos, el pueblo chino aquilata el concepto de que el gobierno existe para servirle y beneficiarle. En la China de hace una década no existía tal concepto. Los funcionarios del viejo régimen republicano de Peakin y de sus antecesores manchúes concebían el gobierno como instrumento para su enriquecimiento personal y para la obtención del poderío político de determinados caudillos. Como resultado inmediato de tal situación, el país dejaba de serlo para convertirse en un conglomerado heteróclito de señoríos feudales.

Para el chino medio —agricultor, comerciante, obrero— el gobierno de Pekín era una institución destinada a decretar las tasas impositivas más elevadas que pudiera y a llevarse por la fuerza a sus hijos, para engrosar las filas de los ejércitos personales de cada caudillo.

**OBRA DEL GOBIERNO**

El gobierno de Nankin ha ido desarraigando esta creencia, merced a una obra constructiva. Ha unificado y estabilizado la moneda; ha establecido y ensanchado escuelas y establecimientos de enseñanza superior; ha dispuesto la reducción gradual de las onerosas tasas de interés que cobraban los usureros; ha echado los cimientos para el servicio de sanidad pública; ha tomado medidas que significan el comienzo del apoyo científico a la agricultura; ha empezado a construir carreteras, a agrandar la red ferroviaria y a fomentar los transportes aéreos.

Por medio de la radio, es posible ahora, por primera ve, que el gobierno central se ponga en comunicación directa con toda la población. Políticamente la China se está convirtiendo en un ente homogéneo.

El desarrollo de las fuerzas armadas del país, y especialmente de la aviación militar, ha dado confianza a la nación, que se siente ahora en condiciones de entablar negociaciones diplomáticas con otras potencias (léase el Japón) sobre una base más equitativa. No es que Nankin tenga la creencia errónea de que podría oponerse militarmente al Japón en estos momentos con perspectivas de éxito; pero sí cree que la lucha no sería ya tan desigual, y estima que no sería descabellado esperar que en algunos sectores se lograra, si no la victoria, por lo menos un estancamiento de operaciones.

No faltan en la China quienes aseguren que la unidad nacional que se va forjando gradualmente se debe al Japón. Aunque éste es un factor que ha contribuido a la situación actual, no lo es en el grado que dichas personas estiman. Es cierto que nada acerca tanto a los grupos dispersos de un país como la agresión externa, pero en este caso la agresión no ha obrado en forma directa sino incidental; la comunidad de pensamiento no ha tendido tanto a pronunciarse contra el extranjero cuanto a favor de la unidad nacional, por razones puramente domésticas.

**LA INSTRUCCION PUBLICA**

Otros muchos se sienten inclinados a atribuir la naciente unidad nacional china al impulso que el gobierno de Chiang Kai-Shek ha dado a la instrucción pública. Centenares y centenares de jóvenes chinos han cursado estudios en Occidente, y a su regreso a la patria una buena parte de ellos ha logrado implantar allí los sistemas pedagógicos en boga en Europa y América. Con esto se ha llegado ya a un punto que hace innecesaria la emigración de los jóvenes en busca de una educación superior: las instituciones universitarias se han multiplicado en la China, y con ellas la influencia benéfica que la instrucción pública ejerce sobre la masa popular.

De modo, pues, que una vez sentadas las bases que representan los factores arriba consignados, el gobierno ha podido dedicarse al estudio de los problemas más urgentes que, en el orden material, reclama el país.

De estos problemas el de mayor trasdendencia es el de mejorar la economía interna y elevar el nivel de vida del pueblo. El presidente de uno de los «yuans» (juntas ejecutivas) de Nankin subraya el hecho de que el promedio de lo que ganan en dinero efectivo los campesinos del país (que forman la gran mayoría de la población» es de «cinco dólares» chinos por año, lo que representa un valor equivalente a un dólar norteamericano con cincuenta centavos.

Si se logra elevar este promedio —dice el magistrado de referencia— a diez dólares chinos anuales, ello representaría un adelanto considerable. En los tiempos contemporáneos sólo se registra una buena cosecha en la China una vez cada cinco años. Por consiguiente, la tarea que se ha impuesto el gobierno consiste en mejorar la economía rural para tratar de obtener una buena cosecha todos los años.

**MEJORAS AGRICOLAS**

Para ello se han trazado los planes encaminados a proveer al agricultor de semilla de mejor calidad, a construir obras de regadío y de canalización, y a adaptar a las necesidades nacionales los sistemas seguidos en los países más adelantados.

En pequeña escala, estos planes han comenzado ya a ponerse en práctica. Uno de los serios vicios económicos que se ha empezado a combatir es el de los intereses usurarios que se cobran a los campesinos. Al mismo tiempo, la lucha contra el analfabetismo rural se va extendiendo lenta pero seguramente.

Todo lo anotado con anterioridad no quiere decir que ya se haya llegado a unificar todos los sectores de un país tan enorme y tan desmembrado como el ex-Celeste Imperio. Debe consignarse, por el contrario, que existe aun el peligro de una desunión motivada por el incidente ocurrido en Siam a raíz del secuestro de Chiang Kai-Shek por el «joven mariscal». Chang Hsuh-Liang. Ello ha motivado desconfianzas entre dos grupos de funcionarios y de sus respectivos partidarios. Es posible que esa disidencia pueda acentuarse y hasta llegar a ventilarse en público. Pero no se estima probable que llegue a producir un conflicto armado, como hubiera ocurrido en otras circunstancias.

Asimismo, conviene asentar que el proyecto de constitución, cuya vigencia comenzará en noviembre, es motivo de diferencias de opinión. Se hace hincapié en que dicha ley fundamental concede excesivas facultades de Chiang Kai-Shek, facultades que, a menos de producirse una reforma ulterior, pasarían a manos de sucesores sobre cuya integridad podrían surgir dudas en el futuro.

Empero, pese a estas circunstancias, la opinión bien informada sostiene que se ha iniciado en la China una nueva era, y que de ella surgirá en Oriente una potencia distinta por completo a la que se ha conocido hasta ahora.

Derechos reservados a DIARIO DE LA MARINA por North American Newspaper Alliance.

# UN PERSONAJE DE KIPLING EN LA VIDA REAL

**Lurgan Sahib, el joyero que figura en «Kim», no es otro que el mercader turco Malcom Jacobs :: Un hombre extravagantemente generoso que regalaba joyas a los invitados a sus soberbias fiestas :: Engañado por un noble hindú, ganó un juicio en los tribunales, pero cayó en desgracia**

(Por BOB DAVIS)

DELHI, India.—A principios del siglo, Marion Crawford escribió una novela muy popular, titulada «Mr. Isaac», y poco después Ruyard Kipling escribió su «Kim», en que figura un joyero llamado Lurgan Sahib, uno de los personajes más bien pintados de los muchos que sacó Kipling de la India.

Pues bien: Mr. Isaac y Lurgan son la misma persona, un comerciante en joyas llamado en la vida real Malcom Jacobs, cuya espectacular personalidad no tuvo par hasta su muerte, a fines de la guerra europea. No todos lo sabían, pero Jacobs era realmente turco, y tenía todas las apasionadas características de su raza. Siempre se estaba enamorando de los buenos diamantes y las malas mujeres. Para él la amistad significaba idolatría. Aunque era el mejor juez de piedras preciosas, era el más malo para conocer a las mujeres, la mayoría de las cuales abusó de él. En los banquetes que daba, que eran magníficos, regalaba a sus invitados muchas de las cosas preciosas que tenía coleccionadas, y hasta los adornos de su casa.

En cierta ocasión dió un banquete en Delhi que todavía se recuerda como la fiesta en la cual los invitados, todos de la élite social, se llevaron a sus casas cada uno un cojín de sofá, bordado, que valía lo que pesaba en rupias. Jacobs consideró este acontecimiento uno de sus más grandes triunfos.

Otra vez les mostró a algunas señoras en su casa un anillo de rubí de valor incalculable, y mientras pasaba de mano en mano la preciosa joya, desapareció. El señor Jacobs logró saber cuál de las damas lo había tomado, y para demostrarle que no le importaba el robo, las invitó a todas a otra fiesta y a la culpable la hizo sentar a su derecha.

El mejor cliente de Mr. Jacobs era el Nizam de Hyderabad, cuya vida ha sido siempre un himno de extravagante generosidad, pensando poco en el presente y nada absolutamente en el porvenir, sistema éste de vida que hacía difícil seguirlo, como tuvo oportunidad de observarlo frecuentemente Mr. Jacobs. Cuando el Nizam quería dar una fiesta en la cual se rompieran todos los records de esplendor, comisionaba a su amigo para que consiguiera los regalos, con la advertencia de que sólo sería aceptable lo mejor de lo mejor. Mr. Jacobs aceptaba cualquier comisión, por grande que fuera la inversión necesaria, seguro de que el Nizam no lo dejaría perder. Por órdenes del Nizam se comprometió, a pesar del riesgo que corría un comerciante en diamantes, a entregar una muy discutida Golconda a Su Majestad por 46 lacks de rupias (un lack es 100,000). pero sólo recibió 23 lacks, sin ratificación del convenio. Mr. Jacobs, aburrido ya de la falta de seriedad del Nizam, lo demandó, y después de catorce días de sesiones sensacionales en el tribunal de Calcuta, ganó el juicio. Pero por haberlo ganado lo boicotearon en todos los Estados de la India, hasta que tuvo que retirarse del comercio. Por aquellos tiempos era mal negocio que un forastero se pusiera a pelear con un potentado hindú.

A principios de este siglo apareció también en la India un Mr. Imre Schmaiger, de Hungría, quien después de estudiar el arte indio en todos sus aspectos, abrió una pequeña tienda en Simla y otra en Delhi. Jacobs pensó que ése iba a ser su sucesor. Como por arte de encantamiento, Imre Schweiger pasó a ser el comprador confidencial para casi todos los maharajas de la India. Su negocio se extendió y llegó a establecer el Museo de Arte de Schwaiger, en Delhi, una casa de tesoros artísticos que ha sido la meca de todos los amantes de bellezas hechas a mano. Pasear con Imre por ese palacio de riquezas era como visitar un castillo encantado con Aladino.

Yo fuí a visitar a Schwaiger por una carta que me enviaron de Bombay; carta que había sido escrita y remitida desde Londres hacía un mes, firmada por mi viejo amigo Sir Frederick O'Connor, que fué durante toda su vida íntimo de Rudyard Kipling. De esa carta copio este aparte:

«Mi querido Davis: Su carta de Nueva York, en que me avisa que se va a la India, me da la idea de enviarle algunas cartas de presentación para amigos míos en esa parte del mundo, donde pasé largos años en el desempeño de misiones oficiales. Supongo que recordará usted que durante su última visita a Londres le conté que Kipling había dejado en mis manos la disposición de los derechos para el cinema de su obra «Kim», derechos que todavía controlo, y le mando inclusa una carta para Imre Schwaiger, un viejo amigo mío que conoce la India mejor que cualquier funcionario. Es hombre muy interesante y simpático. Dígale que le cuente cómo cayó en sus manos el emblema del pavo real de los adoradores del diablo; cómo se perdió y se volvió a encontrar, y dónde está actualmente. Este es uno de los más raros tesoros que existen. Puede decirle a Imre que casi he terminado los arreglos necesarios para una producción cinematográfica de «Kim» en Hollywood, en la cual tendré que intervenir personalmente para autenticar el ambiente de la India, las costumbres, el idioma, etc.

Afectísimo amigo.

**Fred O'Connor».**

Con mi acostumbrada buena suerte, mediante esta carta no sólo ... de conocer a uno de los caballeros más corteses en la persona de Imre Schwaiger, sino que oí también la historia del emblema de los adoradores del diablo, que es de lo más curioso que he oído en mi vida, y que relataré a mis lectores en mi próximo artículo.

## Mr. Cordell Hull no ofreció a China la ayuda americana

WASHINGTON, julio 16. (AP.) — El secretario de Estado Cordell Hull trató esta noche por medio de la persuasión, de impedir la reanudación de las hostilidades entre Japón y China.

Absteniéndose cuidadosamente de mencionar a ninguna de las dos naciones por su nombre, invitó a las naciones a que no hagan uso de la fuerza para desarrollar su política o para intervenir en los asuntos de otra.

Hizo saber que este país defenderá sus intereses y obligaciones cuando aparezcan comprometidos en las graves hostilidades que pueden desarrollarse entre Japón y China.

Sin embargo, el secretario Hull no hizo ninguna promesa en nombre de los Estados Unidos en contestación a la nota del gobierno chino protestando contra las actividades de las tropas japonesas en el Norte de ese país.

En una nota formal dando a conocer las líneas generales de la política exterior americana, Hull dijo que el gobierno de los Estados Unidos aboga por «el mantenimiento del principio de la santidad de los tratados» así como en la modificación de los mismos en caso de necesidad.

# Transcendentales consecuencias de la lucha obrera en los E. Unidos

**En medio de sangre, confusas tácticas moscovitas y embriones de fascismo toma cuerpo el «tercer partido» con Lewis a la cabeza. Roosevelt interviene en las huelgas sólo bajo la presión del partido demócrata, que ve su existencia, y la de todos los partidos amenazada por el sindicalismo.**

(De nuestro corresponsal)

Hubo 2,323 huelgas en Estados Unidos en los siete últimos meses, noviembre y diciembre del año pasado y hasta mayo inclusive del actual. Si la proporción se mantiene como en lo que va corrido de este año este país registrará 4,672 huelgas en 1937, año que pasará así a la historia como el más turbulento de los conflictos sociales de Estados Unidos. Ni siquiera la avalancha de de huelgas de 1917, cuando la falta de brazos lanzó a los trabajadores a luchar por grandes salarios, igualará a este ano de la «nueva prosperidad».

La historia de Estados Unidos, desde que comenzó la sindicalización obrera 1880, muestra una matemática coincidencia entre los periodos de prosperidad y de las grandes luchas sociales. Muestra también que mientras antes las huelgas tenían por objeto casi exclusivo el alza de salarios y la reducción de las horas de trabajo ahora tienen invariablemente por objetivo primordial el reconocimiento de la unión o sindicato por los patronos como instrumento único de representación de los obreros en la negociación colectiva de esos salarios y condiciones de trabajo. El estudio de un siglo de conflictos industriales indica además que las huelgas aumentan en proporción directa de la fuerza numérica que adquieren los sindicatos obreros.

La reciente ola de huelgas tiene características sin embargo que la llevan sin disputa al campo político. Por la violencia y odio que ha surgido de ambos lados, por el hecho nuevo de que la lucha industrial ha sido llevada al campo de las industrias de producción en masa, automóviles y acero, con el ánimo de los líderes obreristas de organizarlas en una sola mano, la del amenazante Comité de Organización Industrial donde John Lewis manda como jamás un dictador obrero mandó antes en este país. La Federación Americana del Trabajo preconizó y preconiza aún la organización por oficios (maquinistas, mecánicos, carpinteros, etcétera) lo que creó esa especie de aristocracia obrerista. John Lewis preconiza la organización por industrias, con lo cual el movimiento sindical llegó por primera vez a la gran masa de obreros manuales que no son artesanos.

En los actuales conflictos, y merced también al Comité de Lewis, por primera vez los obreros se presentan a la lucha bien provistos de fondos; en el hecho los obreros disponen de más dinero que los patronos por paradógico que esto parezca. Mientras un gerente o presidente tiene que ser cauto para inversiones en la lucha con sus trabajadores, Lewis dispone a su arbitrio de fondos «sin límite y sin control» como acaba de afirmar con espanto un editorialista neoyorquino. Además las cuentas de inversión de las empresas están sujetas a estricta revisión por el Tesoro Federal, mientras que nadie ha osado aún semejante cosa respecto de los fondos de los sindicatos obreros. Lewis acaba de hacer votar a su opulenta Unión de los Mineros 100,000 dólares para ayudar a una huelga de acero; los hizo votar 500,000 (la más grande contribución) para el fondo de la campaña electoral de Roosevelt; los ha hecho comprar una casa en Washington (el antiguo University Club) y está haciendo en ella arreglos que harán subir el costo total a medio millón o más.

Estas circunstancias destacan la lucha obrera que dirige Lewis a los ojos de los patrones con una trascendencia que antes no sintieron. Denuncian además como típicamente moscovita la táctica organizadora que Lewis emplea. Cuando un rompe-huelgas fué secuestrado, despojado de sus ropas y tirado desnudo a la puerta del Municipio de Johnston (Pennsylvania) el alcalde Shielis telegrafió con angustia a Roosevelt para que «por Dios mismo» librara a su ciudad (de 70,000 habitantes) de estos «elementos asesinos», y agregó, «Personalmente estoy convencido de que el Comité de Organización Industrial es una entidad roja rusa que está ganando prestigio con el uso del nombre de usted. He recibido amenazas de que yo y mi familia seremos eliminados. Señor Presdente, yo luché por usted. Ahora, ¿me va a abandonar usted permitiendo que continúe este reino de terror? La respuesta fué la ley marcial proclamada por el gobernador del Estado, Earle, amigo íntimo de Roosevelt que ha salido el primero a declararse públicamente por un tercer período de Roosevelt, lo que ningún Presidente se atrevió hasta ahora a soñar después de la norma sentada por Jorge Washington. Las tropas del Estado cerraron por fuerza la fábrica que trabajaba a pesar de todas las presiones de Lewis y el Gobernador amenazó a Shields con «volverlo a la cárcel» (Shields cumplió una vez una condena por violación de la ley de prohibición). Los «voluntarios», embrión de milicia fascista que Shields había armado, fueron desarmados y disueltos.

Muy similar fué la actitud del Gobernador Martin Lutero Davey, del Estado de Ohio, con la huelga de Youngstown donde dos hombres murieron y muchos quedaron heridos en la lucha de los huelguistas con rompe-huelgas amparados éstos por otra milicia semi-fascista organizada por el jefe de la policía local, el sheriff Raph Elser.

Pero esta actitud de las autoridades que acudieron a cerrar las fábricas contra la voluntad de los obreros que querían trabajar amparando implícitamente a los cordones huelguistas de vigilancia establecidos por Lewis para lograr el mismo objetivo, levantó tal protesta y alarma que muy pronto los gobernadores cedieron, la ley marcial fué suspendida y el Comité Mediador nombrado por miss Parkins, a quien los obreros llaman «la Juana de Arco del sindicalismo» pudo adelantar su trabajo en una atmósfera menos cargada.

Mejor suerte que sus colegas de Johnston (Pennsylvania) y de Youngstown (Ohio) tuvo el alcalde Knaggs de Monroe, (Michigan) que defendió con la policía reforzada con milicias voluntarias, el derecho de la planta de la Republic Steel en esa ciudad de trabajar con los obreros que quisieran, y así ha mantenido las cosas contra la furia de Lewis y sin intervención del gobernador Murphy, de ese Estado.

Los sucesos de esos tres Estados son típicos de los siete que han sufrido de la reciente guerra social. En Youngstown han quedado constituídos comités de trabajadores y de ciudadanos que están acudiendo al país para denunciar la falencia de las autoridades para proteger su derecho de trabajar. Están colectando fondos e insertando anuncios de páginas en centenares de diarios de todo el país en que llaman a los «ciudadanos libres» a la defensa de las instituciones nacionales amenazadas por la dictadura de Lewis y las complacencias de Roosevelt.

En otros términos, frente a la presión de Lewis, evidentemente amparada por el Gobierno Federal, acuden a la opinión pública como única posible defensa. A esta actitud, y a la evidente reacción fascistizante de la opinión en varias ciudades, se ha debido el retroceso de los gobernadores de Pennsylvania y de Ohio y la intervención final aunque, no muy de buena gana, del gobierno de Washington.

Roosevelt se ha dado cuenta del peligro no tanto por las violencias de Lewis o las reacciones de tipo fascista sino que particularmente porque en el seno de su propio partido y de su Congreso se produjeron deserciones en masa y protestas como jamás soñó oir. El vicepresidente Garner, que no tenía más política que «seguir al jefe» rompió abiertamente con él después de una conferencia en que Roosevelt se negó a ceder en su actitud de favor por Lewis. El líder demócrata del Senado, Robinson, el más fiel servidor parlamentario del Presidente, desertó también, y el senador demócrata Lewis (por Illinois) que ha sido el clarín del New Deal en el Senado, pronunció un discurso en que recordó que habían sido violencia y tácticas iguales a las que se están permitiendo en siete Estados de la Unión las que habían traído el fin de la democracia en Alemania y en Italia y las que habían establecido la dictadura del proletariado en Rusia. Este senador habló con inusitada franqueza y alarma del estado de «revolución como jamás había visto el país desde la guerra civil.»

Un comentador ha explicado nítidamente esta voltereta de los elementos políticos que hasta ayer rivalizaban por presentar un frente de amistad y complacencia al obrerismo. Se han dado cuenta de que el sindicalismo de Lewis marcha a la supresión de los partidos políticos como instrumentos que organizan la representación del pueblo en el Estado. No son sólo los millones de obreros los que se sindicalizan y se están incorporando al comité de Lewis, son, los artistas, los escritores, los periodistas, y hasta los médicos y recientemente un grupo de sacerdotes que se organizó en una «Unión de Ministros de la Religión». Si estos sindicatos logran, con la campaña de Lewis, que se les reconozca como únicos representantes de sus gremios y que las empresas para las cuales trabajan admitan únicamente a sus miembros y cobren para los sindicatos las cuotas de sus socios al pagar los salarios por tesorería, los sindicatos aparecerán como entidades más fuertes y disciplinadas que los partidos y con más dinero para manejar el electorado nacional.

Esta es acaso la consecuencia más trascendental e inesperada que está trayendo el conflicto obrero a Estados Unidos; el fin del coqueteo de los partidos políticos con el sindicalismo, la convicción de los políticos de que se encuentran frente a una amenaza de vida o muerte para los partidos y para el régimen institucional.

Lewis ha admitido que su movimiento tiene finalidades políticas ulteriores, pero no que busque la sustitución de los partidos por los sindicatos. El hecho es que la formidable personalidad de este animador ha realizado el milagro de centrar el obrerismo orientándolo hacia la acción política que el obrerismo americano rechazó siempre. Los grupos agrarios, el partido socialista de Thomas y el comunista de Browder, que nunca habían podido llegar a la formación de un «frente unido», se acaban de pronunciar en favor de él «en torno del Comité de Lewis». Así el «tercer partido», en colaboración con los sindicatos obreros a la manera del laborista de Inglaterra, o los social-demócratas de los países escandinavos, ha tomado formas definidas en Estados Unidos en el curso de unos pocos meses.

### LA LEY DEL SUPREMO

WASHINGTON, julio 16. (AP).— La carta dirigida por el presidente Roosevelt al senador Barkely, de Kentucky, en que dice que es deber del Congreso aprobar en esta legislatura la reforma del Tribunal Supremo ha motivado una enérgica reacción en los adversarios del proyecto. La tregua que se había concertado por la muerte del senador Robinson ha desaparecido.

El senador demócrtico de Indiana Van Nuys dijo que el Partido designará a su propio líder para obrar con la ley del Supremo independientemente sin dictados de nadie.

El senador demócráico de Nebraska Burke dijo que si el presidente está resuelto a galvanizar el proyecto tendrá que luchar con la oposición.

M.E.C.D. 2016

UN DIA..... ES UN DIA

El más Formidable Festival que se Celebrará en Cuba. Pro-Panteón Social de la UNION de VENDEDORES de la HABANA. En todos los Jardines de la Cervecería La Tropical

DOMINGO 18 DE JULIO DE 1 a 7 p. m.

CONJUNTOS MUSICALES

Orquesta Antonio María Romeu
Orquesta Belisario López
Orquesta Hermanos Martínez
Sonora Matancera
Gloria Matancera
Quinteto Tomé

HABRA MUCHAS SORPRESAS.
CABALLEROS $0.50

# GACETILLAS

## ROXY: «NOBLEZA GITANA»

Hoy estrena el concurrido «Cinema Roxy», del Reparto Almendares una de las producciones más lindas que se han visto por el nuevo procedimiento tecnicolor, «Nobleza gitana». Un argumento originalísimo y encantador en que aparece la bellísima Anabella como la protagonista de la obra encarnando el tipo de una descendiente de gitanos sobre cuya familia pesa la maldición por haberse casado su abuela con un blanco. Henry Fonda, el famoso galán de la pantalla representa el papel de un entrenador de caballos que se enamora locamente de Annabella y tras muchas peripecias en que se encuentra la felicidad de ambos pendiente de las patas de un caballo propiedad de la vieja gitana, encuentra al fin, la dicha al triunfar en el famoso Derby inglés el magnífico caballo Wing. «Nobleza gitana» se exhibirá en los turnos de 5:25 y 10:30, completando el programa con la emocionante super-producción que ha sido pedida por un grupo de asiduos, «Prisionero del odio», por Warner Baxter y Gloria Stuart, que se exhibirá a las 3:38 y 8:48. Además se proyectará la divertidísima comedia por Buster Keaton titulada, «De paseo por París», una lindísima variedad en colores cuyo título es, «Campeones Olímpicos», y el episodio 14 de la espectacular super-serie, «La Selva Africana». Los precios serán los siguientes: Luneta hasta las 6:30, 15 cts., después 20 cts. Tertulia familiar hasta las 3:30, 10 cts., después 15. Niños, 10 cts. a todas horas.

Mañana, nuevamente en todos los turnos, «Nobleza gitana» y en la matinée la interesante cinta del Oeste, «La Bala de Plata», por la noche, y en tanda de 5:15, «Sublime Engaño», una lindísima película por Claire Trevor.

## RIALTO: «MIGUEL STROGOFF»

¡Formidable! Es el programa que tiene combinado para hoy «Rialto», comenzando como siempre en función continua desde las 2:15 de la tarde. «Miguel Strogoff» o «El correo del Czar», es la que figura como base, un argumento fuerte, emotivo, mostrándonos el método de torturas que empleaban los tártaros con sus prisioneros... la destrucción de una aldea rusa por los cosacos... la habilidad desplegada por Miguel Strogoff para llegar a su destino con éxito... eso y mucho más verá usted en esta magnífica producción, que tiene por protagonistas principales a Antón Walbrook, Elizabeth Allan y Margot Grahame.

Con «Miguel Strogoff» se exhibe hoy además: «El fantasma de la pista» producción de interesante trama que interpretan la sugestiva actriz Ann Dvorak y Harry Carey. Completando el programa un simpático cartón y el Noticiero Sonoro Fox, con muy interesantes escenas de los últimos acontecimientos mundiales.

Pecios populares de: 5 centavos mayores hasta las 6:30; y 20 sentavos después. Niños 10 centavos. Mañana: Gran matinée desde la 1:15 don este mismo programa.

El lunes: «Justos por pecadores» por Robert Montgomery y Madge Evans y «Amor a toda máquina» por Clark Gable y Joan Crawford.

## PRADO: «HORIZONTES PERDIDOS». 10 CTS.

Hoy estrena «Prado» el elegante teatro de Prado y Trocadero. Lo más filosófico y sentido que el cinema ha creado «Horizontes perdidos». Con Ronald Colma, la exótica actriz Margot, Edward E. Horton y 20,000 extras, la más genial creación del más genial de los directores Frank Capra. Comenzando la matinée como de costumbre a las 2, y las tandas a las 5, y 8 y 15 con la emocionante y a la vez entretenida cinta «Falso secuestro», por Lew Ayres, y el estreno de la espectacular producción del año «Horizontes perdidos» por Ronald Colman. Novelización y dialogada de la obra maestra de Frank Capra. Los precios serán los de costumbre: 10 centavos luneta o preferencia, día y noche. Mañana: nuevamente en matinée de 1 y 30 «Horizontes perdidos» por Ronald Colman y «Prisioneros en fuga» por June Travis.

## VERDUN: «PRIMAVERA»

Con gran éxito continúan en el elegante cine «Verdún» de Consulado 120, teléfono A-9206, las exhibiciones del romance musical más hermoso del año, «Primavera», en el que Jeanette McDonald y Nelson Eddy nos deleitan y entusiasman interpretando magistralmente doce números musicales. También el gran actor John Barrymore logra en esta cinta una gran caracterización. Además se exhibe la interesantísima producción «Mr. Cenicienta» con Betty Furnes y Jack Healy. Un noticiario Universal y la comedia por Charles Chase «Noche de rifa» son el complemento del programa.

La función como de costumbre comienza a las 2 de la tarde a los precios de siempre, 15 centavos luneta antes de las 6 y 30 y 20 centavos después. Los niños y la tertulia con butacas 10 centavos a todas horas.

Mañana: este mismo programa. El lunes «Amor de un extraño» por Ann Harding.

## ACTUALIDADES: «HORIZONTES PERDIDOS»

El siempre concurrido y confortable cine de las familias «Actualidades», de Monserrate 8 y 10, con el teléfono M-5575, anuncia para hoy un programa formidable, rigiendo como de costumbre sus populares precios.

En función continua comenzando siempre a las 2 de la tarde para terminar a las 11 y 30 de la noche se pasa por la pantalla gigante revista, comedia, estreno de la grandiosa, intensa, extraordinaria super-producción de gran argumento «Horizontes perdidos» con Jane Wayt, Ronald Colman y miles de extras y estreno de la sensacional, formidable, magnífica producción «El hijo del regimiento» con Florence Rice y Charles Bickford.

Mañana: «La amenaza pública», «Horizontes perdidos», episodio de «La selva africana», comedia, cartón y revista.

## ESMERALDA Y BOHEMIA: GRANDES PROGRAMAS

Hoy sábado ofrece tres funciones el predilecto y confortable cine de las familias «Esmeralda», de Monte 242 (Cuatro Caminos) con formidable programa. A las 2, 5 y 8 y 15 se exhibirá revista, estreno de la sensacional, emocionante producción «Una carrera con la muerte» con Frankie Darro y Kane Richmond, estreno de la estupenda, colosal producción «Escuela de sacrificios» con Charlotte Henry y Norman Foster y el episodio 13 de la super-serie «La selva africana». Mañana: «Preludio de amor», «Una carrera con la muerte» y comedia.

Grandioso resulta el programa que en tanda y noche exhibe el predilecto y elegante cine familiar «Bohemia», sito en Calzada de Luyanó y Manuel Prunn, con el teléfono X-2300. A las 5 y a las 8 y 30 se pasa por la pantalla gigante revista, comedia, estreno de la sensacional, formidable producción «El enemigo del hombre» con Paul Muni y Anita Louise y estreno de la preciosa, regia joya «El poder del corazón» con Beverly Roberts y George Brent. Mañana: Preludio de amor, «Una noche de amor», «Dinero prohibido», episodio y comedia.

## LIRA: «MADRE TIERRA»

Extraordinario es el programa que brinda a sus favorecedores hoy el predilecto y confortable cine de las familias «Lira», de Industria y San José, con el teléfono 4474.

En función continua siempre comenzando a la 1 y 30 de la tarde se exhibirá revista semanal, regio estreno de la grandiosa, conmovedora, super-joya de muy extraordinario e intenso argumento «Madre tierra» creación de Paul Muni y Louise Rainer, estreno de la divertida super-comedia de largo metraje «Vida nocturna» toda en español con los ases de la risa Stan Laurel y Oliver Hardy y el episodio 12 de la muy emocionante super-serie «Roldán el temerario».

Mañana: «Servicios confidenciales», «Madre tierra», episodios y comedias.

## MAJESTIC: «MUÑECOS INFERNALES»

Un monumental programa nos presenta el coquetón teatro «Majestic» de Consulado 116, teléfono M-4477. Fresco como las brisas del mar, a los precios populares de luneta o preferencia 10 centavos hasta las 6 y media de la tarde, después 15 centavos luneta o preferencia. La comodísima tertulia con magníficas butacas damas y niños 5 centavos, caballeros 10 centavos. Da comienzo la función como de costumbre a las 2 de la tarde con una revista Fox. Jack Benny y Eleanore Whitney en la emocionante producción «Jerga estudiantil» y complementa el regio programa la obra maestra del incomparable actor Lionel Barrymore que lleva por título «Muñecos infernales» una producción que nos muestra uno de los más grandes realismos de la vida con relación al amor.

Mañana: Fenomenal programa a precios populares «Pimienta» por Jene Whithers y «Madre tierra» la obra cumbre de Paul Muni.

## FLORENCIA: «MIGUEL STROGOFF»

El popular y confortable cine «Florencia», de San Lázaro y San Francisco, en el teléfono U-6758, ha combinado para hoy un programa grandioso.

En función continua como siempre de 2 de la tarde a 11 y 30 de la noche se pasa por la pantalla revista, comedia, cartón, estreno de la grandiosa, extraordinaria, emocionante, bella super-joya cinematográfica «Miguel Strogoff» o «El correo del Zar» creación insuperable de Elizaberth Allan y Antón Walbrook y estreno de la magnífica, interesante, regia producción de original argumento «La mujer fantasma» con Lee Trancy.

Precios: mayores 15 centavos hasta las 6 y 30 y 20 centavos después. Los niños a todas horas 10 centavos.

Mañana: matinée desde la 1 y 15 con «La tentación de la modelo» con Gene Raymond, «Miguel Strogoff», comedia, cartón y revista.

## OLIMPIC: «ESCANDALOS DE PARIS»

«Olimpic», en Línea y B, en el Vedado, con el teléfono F-6263, de la cadena Alvarez-Hernández.

Hoy, gran programa de homenaje a la bella y elegante actriz Kay Francis y el galán Ian Hunter, exhibiéndose tandas de 4 y 45 y 9 y 45 revista semanal y regio estreno de la preciosa, regia, maravillosa creación de Kay Francis e Ian Hunter.

A las 6 y 30 y 8 y 30 va la grandiosa, regia, magnífica producción «Amores trágicos» otra gran creación de Kay Francis con Ioan Hunter.

Precios: mayores 15 centavos en la tanda y 20 centavos por la noche. Niños y tertulia 10 centavos a todas horas.

Mañana: matinée a la 1 y 15 y tandas con revista, comedias, episodio, «Escándalos de París» y «Tres desalmados».

## VEDADO: «PRIMAVERA»

«Vedado», en la calle B, entre 27 y 29, en el Vedado, con el teléfono F-3128, de la cadena Alvarez-Hernández.

Hoy, en tandas elegantes de 5 de la tarde y 9.45 de la noche regio estreno del maravilloso, regio, precioso super espectáculo musical de grandioso argumento «Primavera», con la bella soprano Jeanette Mac Donald y el formidable barítono Nelson Eddy.

A las 6.30 y 8.30 se exhibe revista semanal y estreno de la emocionante y colosal producción «El valle de los perseguidos», con Frankie Daro.

Precios: mayores, 15 cts. en la tanda y 20 cts. por la noche. Los niños y la tertulia 10 cts. a todas horas.

Mañana: revista, episodio de «La selva africana», «Primavera» y otras atracciones.

## MODERNO: «PRIMAVERA» Y «OH... MARIETTA»

Un gran programa ofrece el teatro «Moderno», hoy, en sus turnos de tarde y noche, a base de Jeanette Mac Donald y Nelson Eddy: «Primavera», con Jeanette Mac Donald, Nelson Eddy y John Barrymore; y «Oh, Marietta», de Jeanette Mac Donald, Nelson Eddy y Frank Morgan; y un «Noticiario Fox». Hasta las 6.30: 15 cts.; después, 20 cts.; niños 10 centavos.

Mañana: en todos sus turnos, «Primavera», «El club de los suicidas», de Robert Montgomery y Rosalind Russell; «Jim de la selva», episodio 6. «El gran hombrazo», de Thelma Todd y Patsy Kelly; «Don Donald» y un Noticiario Fox. Hasta las 6.30: 15 centavos; después, 20 centavos; niños, 10 centavos.

El lunes: «Los jardines de Murcia», de Juanita Montenegro; y «Furia», de Spencer Tracy y Sylvia Sidney. Lunetas, 10 centavos hasta las 6.30.

## WILSON: «LA DONCELLA DE SALEM»

«Wilson», en Belascoaín y San Rafael. U- 5863. 15 centavos de 1.30 a 6.30 y 20 centavos después. Niños, 10 centavos a todas horas.

Hoy, tarde y noche, la revista semanal (La Voz del Mundo»; la variedad especial «Oigan todos»; el cartón en preciosos colores «Pájaros enamorados» y las super atracciones «La doncella de Salem», regia joya extraordinaria de la Paramount, interpretada por Claudette Colbert y Fred Mac Murray; y «La sirena del puerto», estupenda atracción joya Columbia, interpretada por Dolores del Río, Richard Dix y Chester Morris.

A las 5 p. m.: «La doncella de Salem», por Claudette Colbert y Fred Mac Murray; y «La sirena del puerto», por Dolores del Río, Richard Dix y Chester Morris.

El lunes: «Madre tierra», grandioso espectáculo interpretado por Paul Muni y Luise Rainer; y «Una noche interminable», por Lionel Barrymore.

El martes: «¡Qué tiempos aquellos!», toda en español, por Santiago Arrieta e Irma Córdoba; y «Nacida para el baile», por Eleonor Powell.

## MAXIM: «HORIZONTES PERDIDOS»

Las carteleras del elegante y concurridísimo cine de las familias «Maxim», de Bruzón y Ayestarán, con el teléfono U-7049, anuncian un programa grandioso en sus tres funciones de hoy.

En matinée, tanda a las 5 y nocturna a las 8.30 se exhibirá revista, episodio, estreno de la grandiosa, intensa, formidable super producción de extraordinario argumento «Horizontes perdidos», con Jane Wyat, Ronald Colman y miles de extras y estreno de la divertida, magnífica, original producción «Un directo al corazón», con James Dunn.

Mañana: «El cañonero de Giles» (en español), con Luis Sandrini; «El testigo extraordinario», «Canto serrano», drama del oeste; cartón, episodio y revista.

## INGLATERRA: «LA DONCELLA DE SALEM»

«Inglaterra», en San Rafael y Consulado. M-5527. 15 centavos de 1.30 a 6.30 y 20 centavos después. Niños, 10 centavos a todas horas.

Hoy, tarde y noche, la revista semanal (Fox Sound News); la variedad especial «Oigan todos»; el cartón en preciosos colores «Pájaros enamorados» y las super atracciones «La doncella de Salem», regia joya extraordinaria de la Paramount, interpretada por Claudette Colbert y Fred Mac Murray; y «La sirena del puerto», magnífica atracción joya Columbia, interpretada por Dolores del Río, Richard Dix y Chester Morris.

A las 5 p. m.: «La doncella de Salem», por Claudette Colbert y Fred Mac Murray; y «La sirena del puerto», por Dolores del Río, Richard Dix y Chester Morris.

El lunes: «Madre tierra», gran espectáculo extraordinario, interpretada por Paul Buni yLuise Rainer; y «Una noche interminable», por Lionel Barrymore.

El martes: «¡Qué tiempos aquellos!», por Santiago Arrieta e Irma Córdoba; y «Nacida para el baile», por Eleonor Powell.

## CUBA Y ROJO: «PRELUDIO DE AMOR»

Muy grandioso programa ha combinado para hoy la Empresa López y Rouco, del predilecto y elegante cine de las familias «Cuba», de Suárez y Corrales. En tanda a las 5 y nocturna a las 8.15 se exhibirá revista, comedia, estreno del emocionante y estupendo drama del oeste «Música en la sierra», con Charles Starret, y estreno de la maravillosa, regia, preciosa super joya musical «Preludio de amor», creación de Grace Moore y Gary Grant. Precios: mayores 10 cts. en la tanda y 15 cts. por la noche. Los niños, 5 cts. a todas horas. Mañana: «Una millonaria pobre», «Preludio de amor» y comedias.

Llena se verá la confortable y fresca sala del coquetón y favorito cine familiar «Salón Rojo», de Monte y Antón Recio, pues ofrece hoy, sábado, a sus asiduos, un programa grandioso. En tanda a las 5 y nocturna a las 8.15 se exhibirá revista, comedia, estreno de la emocionante, colosal producción «Dinero prohibido», con Chester Morris, y estreno de la grandiosa, preciosa, regia joya musical «Preludio de amor», con Grace Moore y Gary Grant. Precios: mayores 10 cts. en tanda y 15 cts. por la noche. Niños, 5 cts. a todas horas. Mañana: «Preludio de amor», «Una millonaria pobre» y comedias.

## UNIVERSAL: «LA JORNADA TRAGICA»

A sus precios populares anuncia hoy un extraordinario programa el favorito y confortable cine «Universal», de Egido, entre Muralla y Sol, cuya espaciosa sala a diario se ve llena por sus muchos favorecedores.

Hoy, en función continua de 1 a 11 se exhibirá revista, comedia, estreno de la grandiosa, regia, intensa super joya cinematográfica «La jornada trágica», genialmente dirigida por Cecil B. de Mille e interpretada por Jean Arthur y Gary Cooper, y estreno de la preciosa, regia, original joya musical toda en español «Radio bar», con Gloria Guzmán y otras estrellas argentinas.

Precios: damas, niños y tertulia 5 cts. y caballeros 10 cts. hasta las 6.30 y mayores 10 y niños y tertulia 5 centavos después.

Mañana: «Corazones errantes» y «La jornada trágica; comedia y cartones.

## BELGICA Y VIOLETA: «LA RUTA IMPERIAL»

**«BELGICA».—«La ruta imperial» y «Don Quintín el amargao». Damas, 5 centavos**

Maravilloso programa de estreno para hoy, sábado, se anuncia en este cine favorito de las familias; en todos sus turnos «La ruta imperial», producción de gran espectáculo, por Kathe Nagy, distribuída por la Cifesa, y como complemento, «Don Quintín el **amargao»**, por Ana María Custodio. Mañana, domingo, «La ruta imperial», «La hermana San Sulpicio», por Imperio Argentina; episodio 3 de «Roldán el temerario», comedias y cartones. Lunes: «Naufragio».

**«VIOLETA».—«La bien pagada», por Lina Yegros, y «La Ruta Imperial»**

Dos grandiosas producciones pasan por la pantalla de este cine de Monte y Rastro en el día de hoy: La ruta imperial», por Kathe Nagy, y «La bien pagada», por Lina Yegros. Mañana, domingo: «La ruta imperial» y «Don Quintín el **amargao»**; episodio 3 de «Roldán el temerario», comedias y cartones. El lunes: «Ayúdame a vivir», por Libertad Lamarque.

OMNIBUS
"LA CUBANA"

UNICOS EN CUBA CON CARROCERIAS DE ACERO Y CRISTALES INASTILLABLES

6 SALIDAS DIARIAS

TERMINAL EN HABANA: HOTEL NEW YORK, DRAGONES 16
(AL LADO DE LA CUBAN TELEPHONE)
TELEFONO A-7166
SALEN DE LA HABANA
4.30 A. M.—7.00 A. M.—12 M.—3 P. M.—6.30 P. M.—10.00 P. M.
LA SALIDA DE LAS 7.00 A. M. ES HASTA CAMAGUEY
LAS DEMAS DIRECTAS A SANTIAGO

## MAÑANA SALDRA LA PROCESION DE NUESTRA SEÑORA DEL CARMEN

Mañana, domingo, saldrá procesionalmente del magnífico templo de los Padres Carmelitas de Infanta y Neptuno, y recorrerá las calles de la Habana, la imagen de Nuestra Señora del Carmen.

Esta procesión cerrará con broche de oro las fiestas religiosas que, sabiamente organizadas por el Muy Revdo. P. Rafael de Jesús, C. D., Prior y Párroco del Carmen, se han venido desarrollando en honor de la Virgen.

**Revdo. Padre José Vicente de Santa Teresa, Provincial de los Carmelitas Descalzos de Castilla la Vieja y fundador de las escuelas parroquiales, actualmente prisionero en Madrid.**

Nunca se vió la Iglesia del Carmen como durante estos últimos días. La novena, que fué rematada por una Salve solemne seguida de un concierto popular, fuegos artificiales y exposición de Su Divina Majestad, y la misa mayor que se cantó ayer, actuando la Orquesta Sinfónica de la Habana, bajo la dirección ilustre del maestro Gonzalo Roig, verdadero blasón artístico de Cuba, fueron expresiones magníficas de lo que pueden el entusiasmo y la perseverancia, y al mismo tiempo, sirvieron a la grey católica de Cuba para hacer pública afirmación de su fe.

**Revdo. Padre Rafael de Jesús, Prior y Párroco de la Iglesia de Nuestra Señora del Carmen, a quien se debe el éxito de las fiestas celebradas.**

El Padre Rafael de Jesús —talento y corazón, luchador incansable, sacerdote ilustre y orador sagrado de sólida y bien ganada reputación— organiza ahora, con el celo de siempre, la procesión de mañana. En una artística carroza, costeada por la generosa dama Lolita Rams viuda de Gaye, saldrá la venerada imagen de Nuestra Señora del Carmen seguida por millares de fieles. Y junto a la Señora, marcharán los alumnos de las escuelas parroquiales que sostienen los Padres Carmelitas, en su deseo constante de prodigar el bien. Esos niños que, día tras día, reciben los beneficios de la enseñanza gratuita, rezarán una plegaria por el M.R.P. José Vicente de Santa Teresa, Provincial de los Carmelitas Descalzos de Castilla la Vieja y fundador de las Escuelas Parroquiales, actualmente prisionero en Madrid.

## ACLARACION OPORTUNA DE DOS POPULARES CLUBS

Los muchachos de los clubs «Apolo» y «Deportivo Hispano Habanero» celebrarán su fiesta de esta semana en el «Centro Castellano», el domingo por la noche.

Ellos quieren aclarar a los elementos bailadores que en la fiesta celebrada el pasado miércoles en dichos salones y que fué suspendida a las once y media no tuvieron relación alguna. Todos los simpatizadores de estas dos sociedades saben bien que las fiestas organizadas por los dos clubs de más simpatía no se suspenden nunca, a menos que fuerza mayor los obligue.

Así pues, sépase que la fiesta del próximo domingo, por la noche, en el Palacio de los Castellanos no se suspenderá por ningún motivo.

Actuarán en ella dos magníficos conjuntos musicales: Neno González, con Alberto Aroche y el septeto Cubano 1927. Será hasta las cuatro de la mañana y los caballeros pagarán por guardarropía una pequeña cuota. El tranvía deja a los bailadores en la puerta

## TRASLADO SUS OFICINAS UNA CONOCIDA ENTIDAD

Nos comunica el señor Luciano J. Peynó, miembro destacado de la «Asociación para la defensa de los derechos ciudadanos», que dicha entidad acaba de trasladar sus oficinas a la Manzana de Gómez, Departamento 510, donde serán atendidas todas aquellas personas que de dicha institución necesitaren.

Tomen buena nota, pues, los simpatizadores de la mencionada Asociación.

# SOCIEDADES ESPAÑOLA[S]

## EN TODOS LOS SALONES Y TERRENOS DEL CLUB DEPORTIVO ASTURIAS, SE CELEBRARA EN LA NOCHE DE HOY UNA GRAN VERBENA, ORGANIZADA POR LOS EMPLEADOS TRANVIARIOS

Es indescriptible el entusiasmo que los bailadores muestran para el gran festival tranviario que se llevará a efecto hoy por la noche en los amplios y ventilados salones del «Club Deportivo Asturias», situado en Estrella y Subirana, para donde se han dado cita todos los bailadores de la capital, y los pueblos cercanos.

Los aplaudidos conjuntos musicales de Antonio María Romeo, Belisario López, Magos del danzón, y los Embajadores del folklore cubano, Sonora Matancera y Gloria Matancera, conjuntamente con un afamado jazz band brindarán lo más selecto de su repertorio.

El billete de entrada costará, para caballeros, sesenta centavos; las damas serán obsequiadas con valiosos objetos.

El Caballero Tran-Bus dará pasajes gratis a quien los solicite. Todo hace suponer que la verbena «Una noche en tranvía y tran-bus», constituirá un acontecimiento. No deje de asistir en la noche de hoy al Deportivo Asturias, donde los tranviarios batirán todos los records.

## REGIO FESTIVAL MAÑANA EN TODOS LOS JARDINES DE «LA TROPICAL». DATOS

Hay enorme entusiasmo por asistir al formidable festival «Nn día... es un día», que la «Unión de Vendedores de la Habana» celebrará el próximo domingo 18, en todos los jardines y salones de la cervecería «La Tropical», con la mejor música de Cuba, ya que las orquestas de Romeu, Belisario, la Sonora Matancera, Gloria Matancera, el Quinteto Tomé, y los Hermanos Martínez, son los encargados de amenizar dicho soberbio acto.

Como la «Unión de Vendedores» persigue con ese festival un elevado propósito, cual es la construcción del panteón social, los miles de socios y admiradores de la Unión están realizando una estupenda labor de propaganda, por lo que puede asegurarse que será el mejor festival del año.

La Comisión de Fiestas en sesión permanente, en su local social, calle de Romay número 29, a donde están llegando a diario, adhesiones muy valiosas de todas las industrias y comercios de la Habana.

Las entradas para los caballeros se han fijado en cincuenta centavos: las damas, gratis. La Comisión de Puerta se reservará el derecho de admisión.

Recuerden las familias y los concurrentes en general que pueden llevar a los jardines cualquier instrumento musical, y utilizar los merenderos de acuerdo con la comisión de fiestas.

## «UNION VILLALBESA» Y SU BANQUETE DE MAÑANA

La prestigiosa institución galaica «Unión Villalbesa y su Comarca», de la que es presidente el estimado señor Rosendo González Otero, anuncia para mañana un gran banquete en honor de todos sus miembros, el que tendrá efecto a la 1 de la tarde en el Salón «Trimalta», jardines de la cervecería «La Polar».

Como en años anteriores, los chicos de Villalba celebrarán un acto de genuina confraternidad social. En primer término almorzarán opíparamente. Luego habrá animada matinée bailable.

## NOTICIAS DE ESPAÑA HAY EN LA CRUZ ROJA CUBANA

En las oficinas de la «Cruz Roja Cubana», se han recibido noticias de España para las siguientes personas: Arturo Casado San Germán, de Serafín García Pastor, Barcelona; Magdalena Soler, de Francisco Soler de Grucs, Barcelona; Miguel Satién Valdés, de Manuel Setién Valdés, Barcelona; María Lombard Seoane, de Pilar Lombard Seoane, Barcelona; Ana María Torres viuda de Bolio, de Mercedes Rodríguez, Barcelona; Mercedes Anleo, de Dolores Puig viuda de Muñoz, Barcelona; Miguel Setién Valdés, de Lucas Setién Baldés, Barcelona; Bernardo Adrover, de María Adrover, Barcelona.

## AUMENTO DE SOCIOS, MUY NOTABLE, EN EL C. ASTUR

No transcurre día sin que en el Negociado de Altas y Bajas del Centro Asturiano se registren numerosas inscripciones de nuevos socios.

Por su parte la Sección de Propaganda, después de realizar los trabajos a ella encomendados en lo que concierne a fiscalizar las Delegaciones, realiza el trabajo que le es posible para obtener nuevos socios, se preocupa de prestar atención a cuantos a ella acuden en demanda de servicios.

Durante los días laborables del presente mes de Julio, se registra un aumento en la lista social, ascendente a la cantidad de cuatrocientos dieciséis socios y socias, que se descomponen así: doscientos setenta y cuatro socios; ciento veinticuatro socias y dieciocho bajas levantadas.

## HERMOSA VELADA HOY EN EL «CENTRO MONTAÑES»

De acuerdo con lo anunciado, hoy por la noche celebrará el «Centro Montañés» una brillante velada en sus propios salones de Prado y Neptuno.

En primer término pronunciará breves palabras el presidente social, señor Julio Gutiérrez. Luego actuará l aaplaudida Estudiantina «Juventud Montañesa», de la que es director el señor Mascaró. Después el Cuadro de Declamación, dirigido por la señora María Sinovas, interpretará el sugestivo sainete de Antonio Ramos Martín, titulado «El sexo débil». A continuación habrá otros números artísticos interesantísimos.

Finalmente se celebrará un animado baile, amenizado por la aplaudida orquesta de Antonio Silva.

Nuevo rotundo éxito se anotarán hoy, pues, los simpáticos chicos de la Montaña.

## EL SR. DIAZ PRIETO HACE REFERENCIA A QUIENES LE BRINDARON EL VOTO

El caballeroso señor Lorenzo Díaz Prieto, quien figuró en las últimas elecciones como candidato a la Dirección del Banco Gallego, nos envía el siguiente escrito:

«A los señores accionistas de la Caja de Ahorros y Banco Gallego, S. A..

En nombre de los que han figurado en la candidatura, y en el mío propio, doy las gracias más expresivas a todos los accionistas que depositaron su voto en favor nuestro ofreciéndonos con ello una gran prueba de confianza y de aprecio, tanto más estimada cuanto delicada es la responsabilidad que se nos iba a imponer de administrar los intereses que representa la citada institución; intereses que deben ser atendidos con espíritu de noble sacrificio y abnegación, en gracia, aunque sólo sea, por lo que humana y caritativamente se debe al noble propósito del ahorro y de la previsión que inspiró tantas legítimas esperanzas, esperando que en el futuro, todos los accionistas respondan como ahora, cuando se trata de defender los intereses generales.

(Fdo.) Lorenzo Díaz.

## MAÑANA POR LA NOCHE, UN BAILE EN EL CASTELLANO

Mañana, domingo, en vez de matinée celebrarán los muchachos de los clubs «Apolo» y «Deportivo Hispano Habanero», sugestivo baile, por la noche, en los salones del Centro Castellano, Egido 2.

Es con el fin de no restar lucidez a la fiesta de la «Unión de Vendedores», que se celebrará por la tarde en «La Tropical».

Actuará Neno González con Alberto Arocha; y el Septeto Cubano 1927, y se prolongará hasta las cuatro de la mañana.

Como quiera que es una novedad bailar los domingos por la noche en el Palacio de Castilla, es de esperarse que este primer baile resulte muy lucido.

Ya lo saben los bailadores: mañana, por la noche, al Centro Castellano. El tranvía y el tran-bús les deja en la puerta.

## BECAS CONCEDIDAS EN EL PLANTEL DEL C. GALLEGO

Una de las acertadas innovaciones que la Sección de Cultura del «Centro Gallego» introdujera en el curso que tan brillantemente acaba de terminar, fué la de instituir tres becas para la Escuela Profesional de Comercio o para el Instituto de la Habana, a elección de los alumnos favorecidos con ellas. La continuidad de estas becas hasta terminar los estudios oficiales, está sujeta a ciertas condiciones, como la de aprobar el curso en dichos centros docentes y no dejar de ser socio en todo el tiempo que dure el becado.

Los agraciados con este premio extraordinario a la aplicación y al mérito fueron, después de unos brillantes exámenes, los alumnos de las clases nocturnas Manuel Seijas, Antonio González López y Francisco Gato, cuyas actividades escolares ven así recompensadas con el mayor galardón a que puede aspirar un estudiante.

Ya lo hemos dicho en otra oportunidad: la actual Sección de Cultura del «Centro Gallego», en un laborar silencioso y constante, ha realizado en el plantel «Concepción Arenal» una obra positivamente constructiva, de la cual cabe esperar en los cursos sucesivos sazonados y óptimos frutos.

**Movimiento de enfermos en «La Benéfica»**

Entradas: Ramón Méndez González. José Caamaño, Manuel Rivas Balseiro, Eladio Alvarez Arias, Ramón Santos Sierra, José Dopico Rodeiro, Antonio Rodríguez Naveiras, José A. Aparicio Armandoz, Edwin Peynó Valdés. Segundo González (de Caibarién), Martín Durán Durán (de Perico), Alfonso Pérez Rodríguez, José Ramón Pérez, Celedonio Durán Seco (de Batabanó), José Corbellan Iglesias (de idem), Armando Canda Ojea, Lorenzo Pérez López, y Primo Vázquez Méndez.

Salidas: Antonio Vila Doval, Juan Soto Carregado (de Batabanó), Jesús Martiño Balseiro, José Fereiro Paz, Alberto Lorenzo Fernández (de Encrucijada), Jesús Goas López, José Taboada Souto, Alberto López Asencio (de Guantánamo) y Primo Vázquez Méndez.

## MANUEL OTERO CARREIRAS

El estimado amigo cuyo nombre encabeza estas líneas y el cual es popularísimo en la colonia española, nos ruega hagamos saber a sus numerosas amistades que desde el día 12 del presente viene laborando en el local que la gran mueblería «Simón» posee en Neptuno 164 y 166, entre Escobar y Gervasio. Allí está dispuesto, como siempre, a servir a amigos y clientes con el noble dinamismo que le caracteriza.

Muchos éxitos deseamos al joven Manuel Otero Carreiras.

## ACTOS PARA HOY

UNA NOCHE EN TRANVIA Y TRAN-BUS: Formidable ver[bena] desde las nueve de la noche [hasta] las cuatro de la mañana en todo[s los] terrenos del «Deportivo Astu[rias»] situado en Estrella y Subirana, [ame]nizado por Antonio María Ro[meu,] Belisario López, Sonora Mata[ncera] y un jazz-band. El «Caballero T[ran-]Bús» regalará numerosos ticke[ts de] pasaje a la concurrencia. Los [caba]lleros solo pagarán sesenta cent[avos.] Las damas, gratis. El tranvía d[eja a] los bailadores en la cuadra inme[diata] al club.

CENTRO MONTAÑES: Bri[llante] velada a las nueve p.m. en s[us sa]lones de Prado y Neptuno. En p[rimer] término habrá números artís[ticos.] Luego un gran baile, amenizado [por] la orquesta de Antonio Silva.

NATURALES DE ORTIGUE[IRA:] Junta importante de los miem[bros] del Comité Femenino y de la S[ección] de Propaganda a las nueve de la [no]cheche en Monserrate 125, altos.

## FIESTAS PARA MAÑANA

UNION DE VENDEDORES [DE] LA HABANA: Formidable fes[tival] desde las doce del día en todos [los] jardines de la cervecería «La T[ropi]cal», amenizado por Antonio M[aría] Romeu, Belisario López, Sonora [Ma]tancera, Gloria Matancera, H[erma]nos Martínez y el Quinteto Tomé.

CLUB «APOLO» E «HISPANO HABANERO»: Gran fiesta ba[ilable] por la noche en los salones del C[en]tro Castellano, amenizada por la [or]questa de Neno González y el S[epte]to Cubano 1927.

LICEO DE MEDINA: Brillante [fies]ta por la noche en sus amplios [salo]nes de 23 esquina a D., Vedado, a[me]nizado por la orquesta de Emilio [Ca]rrada.

CLUB DEPORTIVO «CARMEL[O»:] Brillante fiesta bailable desde [las] de la noche en su espléndida te[rraza] de Línea y 18, Vedado, ame[nizada] por la gran orquesta de Antonio [Ma.] Cruz.

HIJOS DEL AYUNTAMIENTO [DE] TRABADA: Almuerzo de confr[ater]nidad social a la una de la tarde [en] la Loma de la Cruz, Guanabacoa.

UNION VILLALBESA Y SU [CO]MARCA: Banquete social a la [1] de la tarde en el Salón Trimalta [en] los jardines de la cervecería «La [Po]lar».

## INTERESANTE SESION DE[L] CENTRO DE DEPENDIENT[ES]

La noticia, dada ayer por noso[tros] de que el 23 de los corrientes [cele]brará la Asociación de Dependi[entes] del Comercio, junta general de [aso]ciados, ha despertado interés e[n] los socios de la admirable institu[ción] que se levanta en Paseo de Ma[rtí y] América Arias. Esta asamblea [tiene por] objeto de una extensa orden del [día] pues en ella se dará cuenta [nueva]mente de la Memoria Anual co[rres]pondiente al pasado año; y [de los] Informes Trimestrales pendientes.

A tenor de lo dispuesto en los [es]tatutos, comenzará a las ocho y [media del] día de la noche. Junta impor[tante] en la que se informará de la a[dmi]nistración de la sociedad y de [las] actividades de todo orden, merece [que] los asociados concurran a ella en [ma]sa y participen así de la vida so[cial] y del desenvolvimiento de la enti[dad.]

## UN CONCURSO MAÑANA E[N] LA SOCIEDAD CANA[RIA]

Conforme oportunamente, ma[ñana] domingo, celebrará la Asociación [Cana]ria, en sus salones sociales [de] Prado y Neptuno, el cuarto gran [con]curso de inscripciones que esa co[lec]tividad regional está llevando a [ca]bo bajo los auspicios de la Sec[ción] de Propaganda.

En este cuarto concurso, entra[rán] gran cantidad de nuevos socios [aso]ciados y comensales, así como [tam]bién numerosos socios propaganda[lis]tas; figurando en el mismo aso[cia]dos de todas las dependencias de [la] institución

Gran Gran éxito han alcanz[ado] estos concursos, en los que se [otor]gan los magníficos premios consis[ten]tes en dos aparatos receptores [de] radio.

El presidente general, señor I[gna]cio Padrón Hernández y el presi[dente] de Propaganda, señor Antonio [Na]varrete de Córdova, se complace[n en] invitar, por este medio, a todos [los] asociados. El acto comenzará a [las] 4 p. m

## PLAZAS DE PROFESORES V[A] A CUBRIR EL C. ASTURIA[NO]

El «Centro Asturiano» ha conv[oca]do para cubrir tres plazas de pro[fe]sores para varones y una plaza [de] profesora para niñas en el pla[ntel] «Jovellanos», así como para Cor[te y] una plaza de profesora de Corte y Confección, en las clases especiales que funcionan durante las horas del día en el plantel citado.

Hasta el 31 de julio en curso, [se] recibirán en la biblioteca las so[lici]tudes de los aspirantes que se [pre]senten para concurrir a dichas [opo]siciones, de acuerdo con los requ[isi]tos que se especifican en la con[vo]catoria publicada a tal fin.

## DAMAS DE LA COVADONG[A]

La distinguida dama señora A[pos]tolina Navarro de Oliveras, ha [in]gresado en la gran clínica de [la] asociación, donde fué sometida a [una] operación de amigdalitis

La intervención quirúrgica ha [si]do realizada por el notable espe[cia]lista doctor Roberto Souto, obteni[en]do un éxito completo, por lo que [nos] complace felicitarlo, así como [al] señor Oliveras, alto empleado de [la] Cuban Telephone, esposo de la [esti]mada señora Navarro.

M.E.C.D. 2016

# CONVOCADA LA CAMARA A SESION EXTRAORDINARIA PARA LAS SEIS DE LA TARDE DEL LUNES PROXIMO

## EL GOBERNADOR DE MATANZAS SE DIRIGE A SUS COMPROVINCIANOS PIDIENDOLES SU APOYO AL PLAN DE LOS TRES AÑOS

### Expone el doctor Lorenzo Delgado la confianza que tiene en la obra que representa el "Plan Trienal"

La República se dispone a hacer en favor de sus hijos una labor discreta y buena, que permita el mejoramiento de todas las clases y evite posibles males en lo futuro

MATANZAS, julio 16.—El Gobernador de Matanzas, Dr. Lorenzo Delgado, nos hizo entrega, en el día de hoy, de las siguientes declaraciones en relación con el Plan Trienal para su publicación en el DIARIO DE LA MARINA.

**El Gobernador de Matanzas el habla a sus comprovincianos para el plan trienal**

Si analizamos las distintas convulsiones que ha sufrido la humanidad, comprobaremos que muchas de ellas han respondido a factores a los cuales no se les daba entonces la verdadera importancia que hoy tienen y que pudieran comprenderse bajo la amplia denominación de «factores sociales».

La necesidad de la expansión del territorio, razones comerciales y otras múltiples que menciona la historia, fueron causas fundamentales de esas luchas; pero si con el escalpelo de los tiempos modernos ahondamos en las mismas, comprobaremos que el factor social estuvo en ellas casi siempre presente.

Contrayéndonos a la revolución francesa,—ya que la pasada fecha del 14 de Julio nos la ha hecho evocar—comprobaremos que más que las debilidades o violencias de Luis XVI, más que las intrigas de Maurepas o de los cortesanos, el horrible estado de miseria de una parte del pueblo francés, que hacía marcar profundamente las diferencias sociales, fué lo que más poderosamente influyó para hacer estallar esa revolución.

Remedio quiso ponerse al mal, y se declararon los derechos del hombre, los que apreciados a través del tiempo se sorprende uno cómo con antelación no se tuvieron.

Hay cosas que analizadas desde cierto ángulo no se comprenden: ¿Cómo el pueblo romano soportó tanto tiempo su funesta esclavitud? ¿Cómo el capitalismo americano censura las medidas de Roosevelt si posiblemente sean las más sabiamente encaminadas a su conservación? ¿Cómo el pueblo francés esperó hasta el año de 1789 para declarar los derechos del hombre, los que por la circunstancia de serlo se deben tener?

Y si sorprende que hace siglo y medio esos derechos se declararon, más aún debe sorprender el que los mismos el hombre no los haya conquistado todavía.

Si la Francia en el año de 1789 atravesaba una situación especial, siglo y medio más tarde el mundo entero y por tanto también nuestra república, recibe los influjos de especiales situaciones de carácter social.

Todos los pueblos en este sentido están tomando sus medidas y el nuestro afortunadamente ofrece vivo ejemplo de ello. Jamás han tenido nuestros gobernantes durante la era republicana que tener mayor habilidad que hoy. Estamos en el momento de transición social.

Afortunadamente nuestros congresistas, haciéndose eco de las imperiosas necesidades de nuestro pueblo, se disponen a llevar a la práctica las medidas que comprende el Plan Trienal, que no es otra cosa, que el resultado de la clara visión de quien, anhelante de un mejoramiento colectivo y previendo quizá las funestas consecuencias de un movimiento social mal dirigido, se pone a la cabeza del mismo para hacerlo desarrollar suavemente y en forma tal que no perjudique a la República de Cuba.

Analizados estos problemas desde este punto de vista pido a mis comprovincianos su más decidida cooperación de ese plan social que espero traiga a todos y especialmente a la clase campesina positivos beneficios.

**Dr. Lorenzo Delgado.**
Gobernador de Matanzas.

A estas declaraciones del Dr. Delgado, le seguirán otras de destacados elementos de esta Provincia, en relación con el Plan de Reformas sociales y económicas que propugna el Coronel Fulgencio Batista.

**LOVIO, Corresponsal.**

### Prestará el pueblo su franco concurso al plan de 3 años

Vuelta Abajo se dispone a contribuir a esta obra con el mayor de los entusiasmos

PINAR DEL RIO, julio 15. DIARIO, Habana.—Juan Ignacio Cobián, destacada figura de relieve social y actual Jefe de la Secretaría del Trabajo en Pinar del Río, comentando el Plan Trienal del Jefe del Ejército Coronel Fulgencio Batista, ha declarado a los periodistas lo siguiente:

«El Plan Trienal está en marcha. El solo anuncio de que es una obra del Coronel Batista, ha sido lo suficiente para llevar la confianza al pueblo cubano. Los elementos campesinos tienen cifradas sus mejores esperanzas en los patrióticos propósitos que animan al Jefe de las Fuerzas Armadas.

De ello estoy perfectamente convencido. Lo he podido palpar al través de mis periódicos viajes por el interior de la provincia. En el más humilde bohío de la campiña pinareña late intensamente el anhelo reivindicador de las sufridas clases pobres y en su ánimo como en su corazón está latente el espíritu de cooperación para la mejor realización de la obra gigantesca del coronel Batista.

El campesino cubano sabe perfectamente que en el mencionado plan se significa el cultivo de nuestros campos, se establecen preceptos beneficiosos a la clase y se propende firmemente a levantar el standard de vida de los infelices que trabajan la tierra.

No hay la menor duda que el pueblo acepta prestarle su concurso al Plan Trienal. Los actos de acción popular que han venido celebrándose de un extremo a otro del país son una prueba altamente elocuente de ello.

Pensado en la redención social, económica y política de su pueblo, el Coronel Batista ha dedicado estos últimos años al estudio minucioso de los problemas nacionales, concibiendo un plan perfectamente delineado para llevar a cabo tan magna empresa. En él se tocan todos los puntos primordiales en el orden nacional: sanidad, vivienda al pobre, colonias azucareras, vías de comunicaciones, hospitales, asilos, escuelas, Institutos Cívicos Militares al servicio del pueblo, sanatorios antituberculosos en cada provincia, en una palabra, verdadera justicia social.

Es patriótico y es humano ayudar al Jefe del Ejército en sus elevados propósitos de reconstrucción cubana. La indolencia innata y nuestro pesimismo ante cualquier empeño noble, ha de desaparecer por completo al considerar la obra del Coronel Batista, porque su solo nombre vinculado a la ejecutoria ejemplar de su vida pública, es garantía suficiente de que él solamente desea y procura el bien colectivo.

Tampoco se puede olvidar que el Jefe del Ejército está rodeado de hombres inspirados en los más sanos ideales. Citaré por estar más cerca de nosotros al joven y prestigioso Jefe de este Regimiento Teniente Coronel Manuel Benítez Valdés. No obstante su juventud, Benítez es un hombre de mentalidad esclarecida, expansivo y hábil, simpático a todos, paladín esforzado de las causas justas. En él tiene el coronel Batista un poderoso auxiliar y un factor de triunfo. Porque quien ha sido capaz de aunar intereses entre capital y trabajo en esta provincia dejando satisfechos a unos y a otros, habrá podido solucionar graves problemas en otros aspectos de la vida y es lógicamente debe considerarse bandera de éxito en todo empeño patriótico que concibe o calor de su ilustre jefe.

El Plan Trienal no debe ni puede verse bajo otro aspecto que no sea el de llevar el mejoramiento lento pero efectivo a todas las clases representativas de la nación.»

No quiso decir nada más el Jefe de la Oficina Provincial del Trabajo, pero antes de terminar su charla con los repórters, ratificó que está convencido de la grandeza humana del mencionado plan y de las grandes bondades que el mismo encierra, por lo que estaba dispuesto a aportar a contribución de su éxito todos los esfuerzos personales fuesen necesarios.

**Guillermo Rodríguez,**
Corresponsal

**LESIONADO**

Mario Pérez Migarroa de 21 años y vecino de Sexta sn. entre H e I fué asistido en el Tercer Centro de Socorro de lesiones menos graves que sufrió al ser alcanzado por las ruedas del carro de tracción animal que guiaba Cándido Cancela Pérez, de 21 años y vecino de su domicilio, cuando trató de cruzar en la Carretera de Vento.

### Tiene mucha fe en el Plan Trienal el Dr. Carlos M. Palma

Se propone continuar en la Cámara la obra comenzada. Se entrevistó con el Presidente

El doctor Carlos M. Palma, en su visita ayer a Palacio, declaró a los periodistas lo siguiente:

He venido a entrevistarme con el Presidente de la República, Coronel Federico Laredo Bru, para expresarle mi gratitud por sus atenciones durante mi enfermedad, encontrándole en el más franco plano de optimismo con relación a los problemas del momento.

La Constituyente es ya una realidad que palpita en el corazón de Cuba, y lo docente ha dejado de ser un problema para ser un éxito gubernativo sin precedentes. La República se va encauzando pese a todos los malos agoreros, y el Coronel Laredo Bru está demostrando profundo sentido de patriota y de gobernante. En lo que respecta al Plan Trienal, pueden decir que ha de resolver los anhelos ingentes del pueblo cubano. El Coronel Batista prueba una vez más su indiscutible jerarquía como Jefe de la Revolución, tocando los puntos sensibles en lo económico y en lo social, para dejar sentado que su revolución no igualada en el orbe por su naturaleza y sus humanas consecuencias, no solo ha dado a Cuba días mejores, garantizando la propiedad, la paz, la vida y la libertad sino que tras de iniciar la más recia cruzada contra las más terribles enfermedades y el analfabetismo imperante, pone en ejecución todo un Plan que ha de hacernos más felices mediante nuestra propia independencia económica.

En esto creo que no habrá minorías ni mayorías, el Congreso que está obligado por razón de su sagrado ministerio a proteger los intereses populares ha de hacer suyo las patrióticas iniciativas de este hombre extraordinario preocupado tan sólo en el bien de su país.

Con respecto a mis leyes contra el abuso de los alquileres y los monopolios eléctrico y telefónico, le he expuesto al Coronel Batista este status de cosas, a fin de que estas necesidades públicas no escapen de la acción revindicadora que ha de producirse mediante un plan científico y profundamente estudiado. Por mi parte continúo en la Cámara luchando por estos ideales. Lástima que tenga tantos escollos por parte de unos e indiferencia por parte de otros.

Lo de los alquileres es realmente tan punible como escandaloso y es una afrenta para Cuba, que no exista ya una legislación que ampare al inquilino de sus seculares antagonistas.

**Dr. Carlos M. Palma.**

### LOS REPRESENTANTES DE LA MAYORIA TENDRAN UN CAMBIO DE IMPRESIONES

En la mañana del lunes se reúne el block mayoritario de la Cámara en el salón que vienen utilizando para sus juntas, en el segundo piso de la Cámara de Representantes.

En esa reunión se debatirá la cuestión fundamental de los últimos aspectos de la legislación electoral—entre ellos, el de la reorganización de los partidos—que ha de ser discutida y acordada en la sesión cameral de ese mismo día.

El lunes continuará la Cámara la discusión del Código Electoral.—También figuran otras leyes en la Orden del Día.—El día 24 se reúne el Ejecutivo Nacional del PUN.—El Comité mayoritario de la Cámara fijará su conducta sobre varios proyectos de ley.—Una emisión de sellos para salvar el Retiro Ferroviario.—Declaraciones del Dr. Palma.—El Capitán Estévez y las próximas Olimpíadas.—No era el onomástico del Dr. Bringuier.—Entrevista con el Presidente del doctor Verdeja.—El centenario de los ferrocarriles.—El Ingeniero López Castro y la Federación Ganadera.—Política pinareña.—Se trata de crear una nueva plaza de Abogado Fiscal en la Audiencia de La Habana.—Crédito para la carretera de San Luis a San Juan y Martínez.—Homenaje a Blanco Jiménez.—La campaña contra la tuberculosis.—Juan Ignacio Cobián y el Plan Trienal.—Las actividades en Palacio, ayer.—Notas sintéticas del Congreso.—De política menuda.—Notas

# MOVIMIENTO POLITICO

«ESTAN LLENAS DE HIERBA MUCHAS CALLES DE ARTEMISA».

### Crearán en nuestra Audiencia la plaza de abogado fiscal

La jubilación forzosa de los Registradores de la Propiedad será a los 75 años de edad

Firmada por el representante cenedista por la Habana doctor Raúl de Cárdenas, ha sido presentada a la Mesa de la Cámara, una proposición de ley por la cual se crea una plaza de abogado fiscal para la Audiencia de la la Habana, además de las ya existentes.

Mientras la dotación de dicha plaza no figure en los presupuestos generales de la Nación, la misma será abonada con cargo a cualquier sobrante del Tesoro Nacional.

El propio Representante ha presentado otra proposición de ley modificando el artículo segundo de la ley de 26 de marzo de 1929, en el sentido de elevar la edad de la jubilación forzosa de los Registradores de la Propiedad de setenta a setenta y cinco años, ha sido presentada una proposición de ley a la Cámara.

Ayer fué entregada a la Mesa de la Cámara ese proyecto que suscribe el representante por esta Provincia doctor Raúl de Cárdenas, y para ello se modifica el artículo segundo que previene que la Jubilación será forzosa cuando el Registrador hubiere cumplido setenta años de edad.

Los razonamientos que expone el doctor de Cárdenas en apoyo de su proposición es que resulta evidente que en muchas ocasiones el hombre a la aludida edad de setenta años conserva la plenitud de sus facultades mentales, no siendo de justicia jubilar forzosamente a una persona que se encuentra en tales condiciones cuando el fondo de la jubilación no es suficiente para pagar el importe íntegro de los haberes del funcionario.

# PALACIO

**El doctor Verdeja**

Para asuntos particulares se entrevistó con el Presidente de la República el doctor Santiago Verdeja, jefe del CND. No hizo declaraciones a los periodistas el doctor Verdeja.

**El centenario de los Ferrocarriles**

Manifestó en Palacio el congresista Luis M. Bory, que presentará una proposición de ley a la Cámara autorizando una emisión de sellos de correos, con motivo de la celebración del centenario de los ferrocarriles que tendrá efecto el 12 de noviembre de 1937, dedicándose el producto de la venta de dicha emisión a engrosar los fondos de la Caja de Jubilaciones Ferroviarias.

**Un ascenso**

Por decreto presidencial ha sido ascendido a Inspector General de la Secretaría del Trabajo el señor Mario Rodríguez Gómez.

**El Secretario de Agricultura**

Concurrió a Palacio el Secretario de Agricultura, doctor Amadeo López Castro, para tratar con el Presidente de asuntos relativos a la Federación Ganadera de Cuba.

**El Secretario de Obras Públicas**

El Secretario de Obras Públicas informó a los repórters que había sido designado Director General de Obras Públicas el ingeniero Luis Torriente.

**El Secretario de Hacienda**

El Ministro de las Finanzas concurrió a Palacio, entrevistándose con el Presidente. Nada dijo a los repórters sobre los temas tratados en la conferencia.

**El Secretario de la Presidencia**

El doctor José Enrique Bringuier, Secretario de la Presidencia, ha recibido numerosos testimonios de felicitación con motivo de la festividad de San Enrique.

«Aunque no es el santo que yo celebro, dijo el Secretario, me siento muy complacido de las muestras de afecto recibidas de mis amigos.»

**El doctor Maximiliano Smith**

Visitó ayer al Jefe del Estado en compañía del comandante Beato, el doctor Maximiliano Smith, Fiscal del Tribunal Supremo y Presidente del Instituto Antituberculoso.

El doctor Smith fué a solicitar una audiencia, que le fué fijada para el martes, para los doctores Kalm y Meyer, profesores de la Universidad de Cornell, los cuales se encuentran en la Habana cooperando con el Consejo Nacional de Tuberculosis en la campaña emprendida contra la terrible peste blanca.

Los referidos profesores laboran también en la confección de una estadística de enfermos pulmonares existentes en Cuba.

«Es un honor para nuestra país—dijo el doctor Smith—la presencia de esos dos sabios norteamericanos».

De su visita se han derivado grandes beneficios en el orden de la prevención y cura de la tuberculosis, ya que, con desinterés admirables han puesto todos sus grandes conocimientos al servicio del Instituto que me honro en presidir».

### Con una emisión de sellos salvarán el retiro ferraviario

Produciría $350,000. Se ha dado el primer paso en la materia. Un proyecto de Ley

El representante por Oriente, Luis M. Bory presentó ayer a la Cámara una proposición de Ley que dispone una emisión de sellos, con motivo del próximo centenario de la inauguración del Ferrocarril en Cuba, para dedicar sus productos a reforzar la Caja de Retiro y Jubilaciones de los ferroviarios, debiendo producir esa emisión la suma de trescientos cincuenta mil pesos.

Una comisión de tres personas, designada por los obreros ferroviarios del seno de la Hermandad Ferroviaria de Cuba asesorará a la oficina de la Secretaría de Comunicaciones encargada de la impresión de los sellos de correos, al solo efecto de elegir los monogramas alusivos a los ferroviarios que deberán ser impresos en las distintas series de sellos que por esta Ley se disponen.

La Caja de Retiro y Jubilación de los obreros ferroviarios viene soportando desde hace algunos años una tremenda crisis. El Congreso anterior trató de resolverla, sin que pudiera hallar una solución satisfactoria a los intereses obreros acogidos a dicha Caja. Actualmente en el Senado se discute una medida legislativa que intenta dar fin a la mencionada bancarrota, sin que pueda determinarse aún en qué tiempo y oportunidad, y por cuáles medios, serán sorteadas esas dificultades, ya que la legislación propuesta ante el Senado ha encontrado tales escollos que resulta imposible predecir si llegará a ser aprobada tal legislación. Tales son los argumentos del congresista que suscribe la proposición de ley a que venimos refiriéndonos. Y para arbitrar una nueva fuente de ingresos que refuerce la expresada Caja se presenta esa solución.

### Se reunirá el 24 el Ejecutivo del P. Nacionalista

Tiene señalada una Orden del Día muy interesante. Necesita hacer varias designaciones

En segunda convocatoria, ha sido citado para el día 24 de los corrientes, a las dos de la tarde, y en el edificio del Gobierno Provincial, el Comité Ejecutivo Nacional del Partido Unión Nacionalista.

Suscriben la convocatoria el Secretario de Correspondencia señor José Muñiz Vergara y el comandante Baizán, presidente por sustitución reglamentaria.

En esta sesión del Ejecutivo nacionalista se conocerán y se resolverá sobre diversas cuestiones que han sido ya tratadas en anteriores asambleas, cuyos acuerdos fueron declarados nulos.

En la orden del día se anuncia el conocimiento de la Resolución dictada por el Tribunal Superior Electoral en el recurso interpuesto contra la sesión del cinco de marzo de este año.

Nuevamente habrá de resolverse sobre la renuncia presentada a la Asamblea por el Presidente y el Primer Vice del mencionado Ejecutivo.

Se dará cuenta de la renuncia presentada, también, por el señor Casabuena, como Secretario de Actas. Asimismo, del fallecimiento del señor Rionda.

De acuerdo con el artículo tercero de la Ley de 19 de diciembre de 1936, hay que designar al Comisionado del Partido para integrar la Comisión del Servicio Civil. De igual modo, nombrar el Delegado político y su suplente ante el Tribunal Superior Electoral.

### SE INSTALARA UN EQUIPO SONORO PARA PODER OIR BIEN A LOS CONGRESISTAS

Por la iniciativa incansable del señor Narciso Morán, representante habanera y miembro de Gobierno de la Cámara, será instalado en breve en el hemiciclo de ese Cuerpo Colegislador un sistema de amplificación sonora que permitirá oír el desarrollo de las sesiones camerales, cosa que hasta ahora ha sido punto menos que imposible, dadas las conduciones acústicas del local.

El ingeniero señor Horacio Schwalm, invitado por el mencionado congresista y después de recientes pruebas efectuadas con una instalación provisional, que dieron, sin embargo, un resultado satisfactorio, ha propuesto la instalación de un equipo que resulta en extremo económico al Congreso, luego de confrontar varios sistemas.

El tipo de micrófono que parece tener mejores cualidades para este servicio, es el conocido por «micrófono de solapa», que permite al orador una completa libertad de acción, ya que no tiene que estacionarse en un lugar determinado como sucede con el micrófono de columna. Acompañando el micrófono al orador en todos sus movimientos, la intensidad de sonido es relativamente constante de acuerdo con la voz del orador.

El equipo completo con cuarenticinco micrófonos de solopa y numerosos amplificadores, costará menos de $3.500.

Ya se han dado las órdenes pertinentes para el inicio de esta instalación, por el Presidente de la Cámara; y todo parece indicar que, al cabo, se podrá oír en la Cámara.

**DE UNA SILLA**

Ofelia Liaján Delgado, de 16 años y de Cuarteles 1, fué asistida en el Primer Centro de Socorro de la fractura de la clavícula izquierda que sufrió en su domicilio al caerse de una silla.

«NUEVO APARATO DE RADIOGRAFIAS HA SIDO IMPORTADO».

### Pídese un crédito de $50,000 para la carretera pinareña

Partiría de San Luis con objeto de unirse con la de San Juan y Martínez

Entre las últimas proposiciones de ley presentadas a la Cámara hay una que firma el representante Rodríguez Méndez, y otros, por la que se concede un crédito de 50,000 pesos para la construcción de una carretera desde San Luis que entronque con la de San Juan y Martínez a Pinar del Río.

El congresista pinareño que suscribe esta proposición señala que resultaría injusto que las ricas zonas tabacaleras de San Luis no participaran de los grandes beneficios que les reportaría estar unidas por una carretera a la Central. La que existen en ese término municipal zonas agrícolas con tierras de admirable fertilidad y tan pródigas que sólo pueden compararse con las ricas y fértiles del término de Güines, en la provincia de la Habana.

La zona vueltabajera por la que se interesa el representante que ostenta la confianza de esa demarcación en el Congreso no tiene vías de fácil comunicación con los centros de consumo, y ello es lo que se intenta por medio de proyectos como este a que nos referimos.

### ACUERDOS DEL TRIBUNAL SUPERIOR ELECTORAL EN SU SESION DE AYER TARDE

—Se da cuenta con las comunicaciones siguientes:— del Presidente de la Sala de Vacaciones de la Audiencia de Pinar del Río, participando haber sido designado por el Tribunal Pleno de esa Audiencia el doctor José María Abella para Presidente sustituto de la Municipal de Mantua, en virtud de haber sido trasladado el Juez Municipal de ese Término; —y del Presidente de la Sala de Vacaciones de la Audiencia de Santa Clara informando la designación del doctor Filiberto Rodríguez Conde, para Presidente de la Junta Municipal de Rancho Veloz, se acordó quedar enterado y acusar recibo.

Se acordó quedar enterado de las comunicaciones siguientes: De la Provincia de Matanzas, participando que por el pleno de la Audiencia de esa Provincia ha sido designado el doctor Manuel de la Concepción Valdés para sustituir al doctor José Argote, en sus funciones de Presidente de la Junta Municipal Electoral de Máximo Gómez;— De la Provincial de Camagüey participando que fué designado el doctor Mario F. Vázquez para Presidente de la Municipal de Guáimaro, mientras dure la licencia concedida al Presidente propietario; —de la Municipal de Guanabacoa, participando que se acordó conceder un mes de licencia con sueldo por enfermedad al Secretario de esa Junta Abelardo Tarafa de la Cruz, cuya licencia empezará a disfrutar tan pronto sea nombrado por la Provicial y aceptando por este Tribunal el nombramiento hecho para cubrir interinamente el cargo y significando que ha elevado a ese efecto la terna correspondiente; —del doctor Argote participando que hizo entrega de la Presidencia de la Municipal de Máximo Gómez, al doctor Manuel de la Concepción Valdés; —de éste informando que se hizo cargo de la referida Presidencia;—del doctor Eduardo Cutie participando que se ha hecho cargo de la Presidencia de la Junta Municipal de Guantánamo después de usar de la licencia que le fué concedida;—de la Municipal de Bejucal informando que el material electoral a que se refiere la instrucción general número 100 se encuentra en el mismo estado en que aparece del informe que fué rendido en 31 d marzo del pasado año, sin que hayana ocurrido pérdidas ni desperfectos de ningún género;— de las Municipales de Batabán— y Madruga participando que en cumplimiento del párrafo segundo del artículo 198 del Código Electoral han procedido a la destrucción por medio del fuego de las boletas que se usaron en las elecciones de 10 de enero de 1936;— y de la Municipal de Nueva Paz, informando que destruyó las referidas boletas conjuntamente, con los documentos que determina el artículo 284 del citado Código. En este estado de la sesión comparece el Delegado doctor Juan T. Latapier.

Se da cuenta con dos comunicaciones del Presidente de la Sala de Vacaciones de la Audiencia de Santa Clara, participando e nla primera la designación del doctor René Grave de Peralta para Presidente de la Municipal de Placetas durante la licencia de 10 días que le ha sido concedidos.

### De política menuda

**La Política en Pinar del Río**

En el ambiente político vueltabajero, mientras destacados jefes de opuestas tendencias hacen declaraciones en defensa de los intereses de sus respectivas colectividades, las masas electorales se quejan del trato que vienen recibiendo y analizan hechos de verdadera justicia, que en definitiva, tendrán sus repercuciones más o menos sonoras, cuando la oportunidad se presente para tanto sufrido y olvidado sargento.

Mientras los actuales jefes políticos mantienen criterios opuestos, en cambio los de tendencias oposicionistas trabajan silenciosa, pero efectivamente por limar asperezas y lograr la más perfecta unión de todos los descontentos en una agrupación capaz de hacerle frente a cualquier eventualidad del futuro.

Pero si analizamos bien los problemas interiores de la política pinareña, nos encontraremos con el siguiente panorama: el Nacionalismo lucha enconadamente por mantener la integridad entre sus hombres, en cuyo objeto están vivamente empeñados su actual Presidente el Representante Ramón Granda y su compañero el doctor Regalado; el Conjuntismo sufre también de las deserciones que siempre traen las discrepancias entre los jefes, pero se mantiene aún más vigoroso que los demás; el liberalismo aspira a la unión de su familia, trayendo nuevamente al seno del mismo a un Pablo Pérez, Salvador Díaz Valdés, Ubeda y otros: el Marianismo recibirá un verdadero golpe de muerte si los citados ex jefes liberales vuelven al Partido y el Social Demócrata que anima y propulsa el Senador Pozo, en su esfuerzo de debilitar el nacionalismo, no escatima absolutamente nada para atraer a sus filas a factores de suma importancia.

Así las cosas en la región del tabaco, se hace de todo punto imposible vaticinar nada en concreto. Pero puede asegurarse que habrá acción movida en los comités de cada partido y que a menos de llegarse a una solución salvadora entre los de igual afinidad, los cenedistas darán una inesperada sorpresa en los próximos comicios, llevando en su boleta hombres de la importancia política de un Pérez Galán, un Benito Remedios y otros factores igualmente de reconocido arraigo.

—

El coronel Manuel Benítez González, actual Director General de Inmigración figura destacada de la política liberal en esta provincia y a quien se debió el resurgimiento del partido del Gallo y el Arado en la misma, sigue laborando intensamente por el robustecimiento de ese partido en Vueltabajo, teniendo colaboradores que como su simpático sobrino «Panchito» Fernández, ex candidato a Consejero.

Sábese que el ex presidente de los liberales pinareños viene propiciando la unión de todos sus correligionarios y que pronto obtendrá un definitivo triunfo en las gestiones que se ha impuesto.

—

Saturnino Martínez, líder cenedista de Artemisa, nos dijo ayer durante la sesión del Consejo Provincial, del cual es miembro destacado, lo que sigue:

—«Los que propalen que el CND está perdiendo fuerza en mi término no saben nada de política. Mientras el Representante Pérez Galán esté dentro de nuestro partido, decir eso es mentir a sabiendas. Y ahora el Conjunto es todavía más inexpugnable en el término artemiseño teniendo como tiene la figura del General Montalvo. Con estos dos Mariscales no hay paso posible».—**Guillermo Rodríguez.**

**Se constituye la comisión de organización electoral del artido Socialista de Cuba**

Ayer, según se nos participa, se reunió la comisión nombrada por la Asamblea General del Partido Socialista de Cuba», para que atienda a todos los trabajos de organización electoral.

La misma está constituída en la siguiente forma: Presidente, Víctor M. Antuña; secretario: Ramón Rodríguez Correa; Tesorero: Antonio González Pérez; secretario de Correspondencia: Carlos Fontanills.

Vocales: Hortensia Alvarez, doctor Ramiro Guerra López, Abelardo Taboada, Rafael Rodés, doctor Antonio Díaz Quiñones, Demetrio Cuétara, Juan B. Irigoyen y doctor Francisco Domenech.

La comisión acordó comenzar inmediatamente la constitución de las delegaciones en la municipalidad de la Habana.

**El señor Roberto Coloma, dice:**

«Es totalmente incierta la noticia publicada en un diario de la tarde diciendo que yo he ingresado en el Partido Popular. Seguramente existe alguna confusión, toda vez que he manifestado públicamente los propósitos que me animan de unirme al Bloque Popular Revolucionario en unión de otros integrantes de la Izquierda Auténtica».

Julio 16 de 1937.

**Roberto Coloma**, de izquierda Auténtica.

**FOLLETO SOBRE EL TRATADO CON URUGUAY**

El senador Luis Loret de Mola nos envía un interesante folleto sobre la ganadería cubana y el tratado con Uruguay, en el que se fundamentan razones para oponerse a la concertación de ese Convenio.

El folleto, bien escrito y nutrido en datos estadísticos, es un fuerte alegato de los ganaderos cubanos.

### Insiste el Strio. de Gobernación en solicitar un crédito de $300,000 para pagar los gastos electorales

Continúa el litigio por la Presidencia del Ayuntamiento de Melena del Sur. Regresó el Coronel Amiel de su viaje a Ciego de Avila. Estudian el presupuesto Municipal habanero

El coronel Amiel, secretario de Gobernación, ha reiterado al Congreso su petición de que se apruebe el crédito de 300,000 pesos para liquidar los adeudos electorales, pendientes desde los pasados comicios de 10 de enero de 1936. Sobre esa aprobación existe magnífica impresión en la citada Secretaría, y de ahí que la Dirección General de Personal, Bienes y Cuentas, cuya jefatura ostenta el doctor Mario Palacio de la Cruz, designará en breve los inspectores necesarios para que lleven a cabo los balances necesarios en todas las Juntas Electorales y conocer las pertenencias del Estado en cada una de ellas.

**El presupuesto del Ayuntamiento habanero**

Estudia con la mayor rapidez posible la Secretaría de Gobernación el presupuesto del Ayuntamiento de La Habana, que debió estar listo ya desde el 31 de junio último, pues entró en vigor el primero de los corrientes, no habiéndose podido terminar por dicha Secretaría ya que llegó tarde a la misma. El coronel Amiel, en vista de ello dispuso que el Negociado de Asuntos Provinciales y Municipales haga el estudio prontamente a fin de llegar a conocer en breve qué partidas deben ser aprobadas y cuáles rechabadas.

**El litigio de Melena del Sur**

El secretario de la Administración Municipal de Melena del Sur, señor René Montalvo, comunicó a Gobernación que nueve concejales de este término, sin la concurrencia del presidente, señor Isidro Rubalcaba, se reunieron el 3 del actual destituyéndolo del cargo al citado Rubalcaba, en votación de seis a tres, designando en su lugar al señor Julián González Carrasco, todo lo que hicieron, dicen los concejales, cumpliendo instrucciones de la Secretaría. Agrega que el secretario auxiliar se llevó para lugar desconocido el libro de actas y los documentos relacionados con el acuerdo en cuestión, estimando que han cometido delito.

**Regresó el coronel Amiel**

A las cinco y media de la tarde llegó ayer, por la vía aérea, procedente de Ciego de Avila, el coronel Amiel, secretario de Gobernación, acompañado del señor Melanio Díaz Soto, secretario de Comunicaciones. Como informamos ayer el viaje a la villa avileña fué para bautizar al avión Máximo Gómez y del asunto nos ocupamos en esta misma edición. El coronel Amiel regresó muy complacido de las muestras de afecto y consideración que recibió de los habitantes de Ciego de Avila, así como sus autoridades.

**Suspendido un acuerdo de Ayuntamiento**

Se ha redactado el decreto, que firmará el Presidente de la República, por el que se suspende el acuerdo del Ayuntamiento de Cienfuegos que creó en el presupuesto del año en curso el epígrafe de Para peleas de perros», con cuota anual de 100 pesos. La Ley Orgánica de los Municipios no autoriza esa clase de espectáculos.

**Nombramientos en cárceles**

Se han firmado los decretos de estos nombramientos: para la cárcel de Camagüey: Oscar Rivet y Francisco Rivet, vigilantes; Santiago de Cuba: José Zamagoria, vigilante; Habana: Guillermo Senabe y Ramón Azahares, vigilantes; Ciego de Avila: María Pérez, cocinera, y Virgilio Mata, Enrique Roja y Aurora Román, escribientes los dos primeros, y encargada del material la última, que son confirmados.

### Orden del día para la sesión cameral del próximo lunes

En ella se discutirán los cinco artículos que faltan de la legislación comicial

Ya ha sido convocada oficialmente la Cámara para la sesión extraordinaria el lunes a las seis de la tarde.

En esa sesión se continuará el tratamiento —que es la terminación— de los cinco artículos que restan de la legislación electoral para elecciones constituyentes.

En la orden del día de esa sesión ha sido incluída la ley del representante Cancañón por la que se solicita un crédito de cuarenta mil pesos para combatir la epidemia de «Frambuesía», que causa estragos en la provincia oriental.

Igualmente ha sido convocada la Cámara en la misma sesión para discutir la Ley, a la que el Senado hizo algunas modificaciones, por la que se restituyen las plantillas de las juntas municipales electorales.

Por lo que además de continuar el debate sobre el articulado y enmiendas al dictamen de la Comisión Especial sobre legislación electoral para una Convención Constituyente, la Cámara conocerá de las dos mencionadas proposiciones de interés y urgencia.

**ESTAFA**

El vigilante 1618, F. Miranda, de la Cuarta Estación, arrestó a Arístides Terry Terry, de 18 años y de San José 13, por acusarlo Felix A. Barceló, de 54 años y de Concordia 58, de haberlo estafado en el mes de febrero último.

### COCKTAIL EN HONOR DE RAMON BLANCO JIMENEZ POR SU JUSTO ASCENSO

Próximamente tendrá efecto, en uno de los principales hoteles de esta capital, un cocktail en honor de nuestro particular amigo y compañero en el periodismo, señor Ramón Blanco Jiménez, vicepresidente de la Asociación de la Prensa de Cuba.

Con este homenaje los amigos del señor Blanco se proponen festejar su merecido ascenso en la Secretaría de la Presidencia, a la vez que ofrecerle un testimonio de reconocimiento por los múltiples servicios que le ha venido prestando a la prensa habanera.

Organizan el cocktail los señores Salvador Quesada Torres, presidente de la Asociación de Reporters; Luis S. Varona, presidente de la Asociación de la Prensa, y Bienvenido Madan, director de la revista «Dominical».

### Preparan los teams que deben acudir a las "Olimpiadas"

Están haciéndose las reglas y el Código de Sanciones. La selección será muy cuidadosa

El jefe de la Casa Militar del Presidente, capitán Estévez Maymir, delegado de la Secretaría de Educación al Comité de los Juegos Olímpicos Centroamericanos, informó ayer a los reporters palatinos que después de constituirse el ejecutivo de dicha Comisión se procederá a redactar el reglamento y el código de sanciones de los atletas. Este último se hará con objeto de velar por el prestigio de los atletas y deportistas cubanos que tomen participación en cualquier clase de eventos.

El capitán Estévez tiene el propósito de dedicar su atención más especial al atleta libre, es decir, al atleta pobre que no encuentra calor en las instituciones deportivas y que, sin embargo, reúne extraordinarias condiciones de campeón.

«Con esta clase de individuos, que tanto abunda en el interior del país, se formarán grandes teams en los que tendrán cabida blancos y negros, pues que blancos y negros unidos forjaron la República cubana».

«El Comité Olímpico viene laborando sin descanso en la preparación de los teams que competirán en Panamá, donde haremos, sin duda, un buen papel», manifestó finalmente el capitán Estévez.

**EL ONOMASTICO DE UN COMPAÑERO**

Mañana celebra su onomástico y cumpleaños el querido compañero Angel Marino Mendoza, repórter de nuestro colega «¡Alerta!» y uno de los más activos en el reportaje político.

Muchas felicitaciones recibirá el compañero «Mendocita» en su día.

### Actuará la Cámara hasta que apruebe el Código Electoral

145 proposiciones figuran en la Orden del Día que se prepara para la nueva semana

Al abandonar Palacio el doctor Martínez Fraga, presidente de la Cámara de Representantes, manifestó a los reporters que la Cámara no recesará hasta aprobar, entre otras leyes, el Código Electoral. Dijo que los artículos pendientes de este proyecto se votarán el lunes y que en la sesión extraordinaria convocada para el martes de la entrante semana serán consideradas 145 proposiciones de ley que figuran en la orden del día.

EMPRESA DE OMNIBUS

**Santiago-Habana**

CARROS PULLMAN DE LUJO

UNICA EMPRESA EN CUBA QUE SOSTIENE 15 SALIDAS DIARIAS PARA SANTA CLARA, CAMAGUEY Y SANTIAGO DE CUBA.

SALIDAS DE LA HABANA

1.30 A.M. Directo hasta Santiago de Cuba. Rápido.
6.00 A.M. Directo hasta Santiago de Cuba. Rápido.
7.00 A.M. Directo hasta Camagüey.
8.15 A.M. Directo hasta Santa Clara.
9.30 A.M. Directo hasta Santiago de Cuba. Rápido.
11.00 A.M. Directo hasta Santa Clara.
2.30 P.M. Directo hasta Camagüey. Rápido
4.00 P.M. Directo hasta Santa Clara.
3.30 P.M. Directo hasta Santiago de Cuba. Rápido.
5.30 P.M. Directo hasta Santiago de Cuba. Rápido
7.30 P.M. Directo hasta Santiago de Cuba. Rápido.
9.00 P.M. Directo hasta Santiago de Cuba.
11.15 P.M. Directo hasta Santiago de Cuba. Rápido.
12.30 A.M. Directo hasta Santiago de Cuba. Rápido.

Salen de Monserrate y Muralla, Hotel «Puerta de Tierra». Esta Empresa sostiene relevo de personal cada seis horas, por eso lleva cuatro años prestando servicios sin accidentes.

Reservación de asientos numerados. Puede hacerlo personalmente, por el Teléfono M-2266.

ECONOMIA, SEGURIDAD, ITINERARIO FIJO. NUEVOS PRECIOS REBAJADOS EL 30%.

M.E.C.D. 2016

La prensa ha denunciado que existe, en plena Habana, un gran foco de infección. Las zanjas para los cimientos del que «iba» a ser Palacio de Justicia, llenas de agua, constituyen esos focos infecciosos.

En cambio no hay de los otros focos.

Y lo decimos, porque ya que se trata de focos, nos parece oportuno dar alguna luz acerca del asunto.

---

Sí, porque con esos focos de infección, los vecinos de esta sufrida Villa no podemos dormir tranquilos, ni aunque tengamos esa maravilla de sofá-chaise-long-cama, todo en una pieza, tipo «Couch», de precioso tapizado, que vende «El Leader» de Belascoaín 34 y 75, elegante y cómodo para departamentos chiquitos o para casas grandes: y para chiquitas también.

---

El honorable Presidente ha dicho que: «La vida comienza mañana».

Cosa que nos parece un poco «novelera» si se tiene en cuenta que así se titula una novela de Guido da Verona.

Aunque puede que la originalidad de la frase esté en la aplicación criolla: la mala vida empieza mañana para los que reciban hoy la cesantía: y la buena vida para los que se adhieran hoy a la botella.

Ahora que el Presidente no querrá que comience mañana, sino que siga.

---

Y ya que hemos hablado de «botellas» tenemos que acordarnos de las del refresco «Sinalco», digestónico con las comidas y agradabilísimo con las amistades del sexo contrario. Sí, porque se lo toma usted en compañía de una amiga, bien frío (el «Sinalco», no usted) y siente un cosquilleo.

Que puede ser del «Sinalco» o de la amiga. Las hay cosquillosas.

---

En la campaña organizada para mejorar la vida del campesino criollo, se les enseñará la fabricación de los alimentos.

No está mal eso: no, señor. Así, cuando vayan por allá los políticos a darles esas comilonas de lechón asado (un día) hasta las próximas elecciones, los campesinos aprenderán a conocer el alimento.

Porque, no cabe duda: hay que conocer el alimento.

---

Todos los días hay personas que se quejan a la policía de que les han «limpiado» la ropa y, naturalmente, se quejan porque no se la limpian con jabón «Candado», sino con un gancho, con una escalera y con cualquier instrumento de fastidiar, menos con un cornetín, o con un radio, que son instrumentos de fastidiar. Que limpien con jabón «Candado» y se alegrarán.

---

¡Otra vez el fantasma! Sí, porque en Cárdenas tienen un fantasma para su uso particular y no se sabe si es un muerto o es un «vivo».

Dicen que tiene figura de mujer y de pronto desaparece, como tocada con una varilla mágica.

Bueno; que la toquen con una varilla de caoba, a ver qué pasa. Y si puede ser bien gorda la «varilla», mejor. A que «se va para no volver».

---

Sí, porque el hecho de aparecer el fantasma con un largo túnico, indica que se ha metido en camisa de once varas y no es persona elegante, porque si no, usaría las camisas «Premier» con cuello «Peco» y su correspondiente corbata «Fancy Club». Y lo digo porque no es mujer, pues ninguna mujer decente sale sola de noche. Y no es muerto: es «calavera» nada más.

---

Una noticia que se da todos los días y que ya, nadie repara en ella: «El senador Pedro Cué (o X; es lo mismo) no se ha dado de baja en el Conjunto; mas su actuación futura en las Villas será a favor del Republicano Democrático».

¿Eh? Pertenece a un partido, pero trabajará por otro.

Ateme usted esa mosca por el rabo.

Y es que no hay tales Partidos Políticos; no hay más que políticos partidos.

---

¿Qué tal los rayos y truenos de ayer? «La Tempestad» con acompañamiento de un diluvio de esos de andar por casa, porque por la calle era imposible. ¿No se lo decía yo? En cambio, las señoras que han comprado su linda capa de agua transparente «Oil Silk» en «La Filosofía» y su paraguas, anduvieron por la calle y no se mojaron. ¿Se ha empapado usted?

---

«El Pun se ha destruído en las Villas», dice un periódico.

Y tenemos el Partido del «Pun». Y el del «Pan». No nos falta más que otro que se titulara «Partido Independiente Nacional», para que fuera el «PIN».

Y tendríamos la política completa. La política del «Pin», «Pan», «Pun».

---

No se canse usted, señora. Porque usted se cansa inútilmente. Tiene los pies planos, y no lo sabe: tuerce los tacones e ignora por qué. Y así anda a mal andar, y cansada de sus zapatos, más que del marido. Y todo por no comprarlos (los zapatos, no los maridos) en «La Casa Grande» de San Rafael y Amistad, que los tiene con soporte Patente 9263.

---

Esto se jura y no se cree: un anciano, José Romo tiene fracturadas unas costillas a consecuencia de que en el Mercado Unico le dieron un golpe ¡con un aguacate!

Bueno: al que me venga a decir a mí ahora, que el aguacate no hace daño, le doy así...

---

Lo que no hace daño nunca es el chocolate Armada, salvo que se le tome uno de un sorbo acabado de salir del fuego, que entonces es Armada el chocolate y es armada la escandalera. Pero sin ese requisito, no hace daño. Y eso se lo pruebo yo a ustedes. Todo consistirá en que me conviden a la hora del desayuno o de la merienda.

---

Una señora italiana ha sido acusada de «vejación a los cubanos», porque parece que dijo cosas feas de ellos en una guagua.

Bueno, señor: a lo mejor sabe Dios lo que le habrán hecho. Si le han hecho algo que no le gustó, tiene derecho a protestar.

Porque de las cubanas no ha dicho nada la señora, así que es una cuestión bien definida de rivalidad sexual.

Y en esos asuntos no debe meterse nadie.

---

La famosa tintorería «Le Grand París», que está en Neptuno 144, responde por el teléfono A-6927 cuando le llaman, y la ropa, fluses blancos o de casimir y vestidos finos que se le confían. En dos horas los deja como nuevos, cosa que no tiene nada de sorprendente, porque hay señora que tiene el marido viejo y le pone nuevo en diez minutos.

---

Conviene advertir que las «CARCAJADAS» que damos todos los días, no las damos nosotros: las dan nuestros queridos anunciantes, que son todos los industriales y mercaderes que tienen un alto concepto psicológico del anuncio festivo.

Y decimos que no las damos, porque las cobramos.

Lo advierto por si alguien quiere «carcajearse» a costa nuestra.

Algunas veces, sí, obsequiamos; pero con sonrisas nada más.

JOTA ARIS.

## Están funcionando hoy 49 industrias de polvos y cremas

Se intensificará la campaña contra el clandestinaje en Cárdenas. Relación de marcas

De acuerdo con los datos interesados de la Secretaría de Comercio, por el señor Fernando Coopat, residente en la capital de México, que interesaba saber el número de fábricas de perfumes, polvos, cremas dentales, y otros artículos de tocador existentes en nuestro país, por la Sección de Estadística de esta dependencia se le ha remitido a dicho señor una comunicación dándole cuenta que actualmente funcionan en el territorio nacional 49 fábricas que desenvuelven sus actividades en la elaboración los productos señalados.

En el escrito que dirige Comercio al señor Coopat, se le detalla separadamente los artículos que cada fábrica elabora.

**Intensifica su campaña contra el clandestinaje la oficina de Comercio de Cárdenas**

En un escrito dirigido al Secretario de Comercio, señor Raúl Zárraga, solicita autorización el Jefe de la Oficina Municipal de dicha dependencia en Cárdenas, para habilitar a sus empleados como Inspectores, a fin de que éstos puedan realizar una campaña más eficaz contra el clandestinaje comercial e industrial en aquella zona.

**Relación de marcas, nombres, rótulos, lemas y patentes que han sido presentados en la Secretaría de Comercio**

Romeo y Díaz (marca), para distinguir estribos y fustes de madera, presentado por Romero y Díaz, domiciliados en Santa Clara.

Cía. General Destiladora, S. A. (marca), para distinguir ron, aguardiente, alcohol, etc., presentada por L. S. Ruiz, a nombre de Cía. General Destiladora S.A., domiciliada en 12 y 13, Batista, Habana.

Jean, (marca), para distinguir papel para cigarrillos, presentada por Lorenzo S. Ruiz, a nombre de Manufacturas Jean S. A., domiciliada en Barcelona, España.

Calfo-rayol, (marca), para distinguir preparaciones que contienen calcio, presentada por Félix Rousseau, a nombre de E. R. Squibb and Sons, domiciliada en New York, E. U. de América.

ABC Fabrics, (marca), para distinguir géneros de seda y algodón de piezas, presentado por Félix Rousseau, a nombre de Arthur Beir and Co. Inc., domiciliada en New York, E. U. de América.

Mejoras en calzado (patente), presentada por Félix Rousseau, a nombre de Antonio Berdié, domiciliado en el Cerro, Habana.

## Se ofrece gratis a la Secretaría de Obras Públicas, el relleno para el proyectado Bosque de La Habana

Tomó posesión como Director General de O. P. el Ingeniero Luis Torriente. Solicitan una prórroga para los trabajos en un balneario. Asuntos aprobados ayer por el Ing. Borges

Ayer, a las once y media de la mañana, tomó posesión de su cargo, el nuevo Director General de Obras Públicas, ingeniero Luis Torriente Nethol, recientemente designado para el mismo.

El propio Secretario del Ramo, ingeniero Max Borges, le dió posesión, asistiendo al acto el director saliente, ingeniero Francisco J. de Sola, y los altos funcionarios de aquella dependencia. El señor Borges elogió la actuación del señor Sola, confiando en que pronto habría de tener oportunidad de congratular a su sustituto.

El ingeniero Torriente, manifestó que asumía el cargo, esperando contar con el concurso de sus subalternos, a los que debería en definitiva el éxito o el fracaso, más que a toda gestión personal. Fué un acto sencillo y cordial.

Numerosos amigos y compañeros felicitaron al señor Torriente. El nuevo director general de Obras Públicas, es un graduado de la Universidad de la Habana, como ingeniero civil y arquitecto en 1914. Lleva más de 23 años en el ejercicio de su profesión. Trabajó largo tiempo en las obras del Acueducto de Cienfuegos, como apoderado de la firma «Torrance y Portal». Desempeñó con gran éxito la Jefatura Local del Distrito de Cienfuegos, donde por sus actividades es muy estimado de todas las clases sociales.

Recientemente, el Honorable señor Presidente de la República, lo nombró delegado personal suyo en la Comisión encargada de todo lo relacionado, con la medición y liquidación al antiguo contratista de la gran Presa de «Charco Mono». Hombre modesto, en cuya característica se destacan la honradez y una férrea voluntad para el trabajo, dotado de un elevado espíritu de organización, pertenece al grupo de cubanos bien inspirados, por lo que su nombramiento para Director General de Obras Públicas, se estima como un gran acierto del Jefe del Estado y del ingeniero señor Max Borges, Secretario de Obras Públicas.

**Agradecimiento al señor Julio Blanco Herrera y al Banco del Canadá**

El Presidente de la Asociación Nacional de Industriales, señor Julio Blanco Herrera, y el Banco del Canadá, han ofrecido donar gratuitamente, todos los materiales de relleno, que solicite el señor Secretario de Obras Públicas, para el Bosque de la Habana.

El ingeniero Max Borges, manifestó al repórter que deseaba hacer público su agradecimiento, por esa generosa donación, al Banco del Canadá, y al señor Blanco Herrera.

**Hoy tomará posesión el nuevo Jefe del Negociado de Aguas, Cloacas e Ingeniería Municipal de O. Públicas**

Hoy tomará posesión el ingeniero José María Betancourt, del cargo de Jefe del Negociado de Aguas, Cloacas e Ingeniería Municipal de la Secretaría de Obras Públicas, para el que fué nombrado recientemente. Betancourt anteriormente ostentó la representación del Secretario del Ramo en la Comisión liquidadora de las obras de «Charco Mono» del antiguo contratista. Disfruta de bien ganada fama en el ramo de construcciones, en firmas de gran importancia como las de Arellano y Mendoza y la del actual Secretario Max Borges, que en diversas ocasiones contrataron sus servicios.

**Prórroga para un balneario**

El Secretario de Obras Públicas, estudia la solicitud de una prórroga pedida por la «Juraguá Iron Co.», para establecer un balneario en la playa Sibonev, en Oriente.

**No tiene facultades**

El letrado Consultor de Obras Públicas, informó a la Superioridad que el Departamento no tiene facultades para pedir que se conceda una subvención a la Compañía de los Ferrocarriles Unidos, a fin de que construya una vía férrea hasta el poblado de Cascajal.

**Asuntos aprobados**

El Secretario de Obras Públicas impartió su aprobación a los siguientes asuntos: A las diligencias para la recepción de las obras del puente «Arimao» de la carretera de Santa Clara a Manicaragua.

—A un escrito del señor Secretario de Hacienda, dando cuenta del texto de un decreto, sobre traspaso a la cuenta de O. P. de $1,300.00, Ley de 22 de junio de 1937.

—Una solicitud del Gobernador de la Habana, sobre riego asfáltico de la carretera de Jaruco a Hershey

**Subasta adjudicada**

Por resolución superior, la Secretaría de Obras Públicas, ha concedido la subasta del hierro inservible del Departamento, procedente en su mayor parte de ruedas de camiones, a la entidad de Joaristi y Cía.

**Obras indispensable**

El Negociado de Caminos y puentes de la Secretaría de Obras Públicas, ha informado a la Superioridad, que la única obra que tiene a su cargo, y cuya ejecución estima indispensable, en el actual año fiscal es la de pintura y reparación de puentes metálicos en la carretera central, para cuya atención hace falta la cantidad de $10.000.00.

**Apropiación autorizada**

Se ha autorizado una apropiación de dos mil seiscientos pesos, destinada a las obras de reparación del puente «Ajiconal» en el camino que conduce de Pilotos a Puerto Esperanza en Pinar del Río.

**Ascenso de un funcionario**

Ha sido ascendido el señor Francisco Ravelo y Repilado, al cargo de Jefe de Quinta Clase, de plantilla, ingeniero de Segunda Clase, afecto a la Jefatura del Distrito de Oriente.

**Terminación de servicios**

Se han dado por terminados los servicios del señor Vicente Delgado Vega, en el cargo de Jefe de Quinta Clase, de plantilla, ingeniero de Segunda Clase, afecto a la Jefatura del Distrito de Oriente.

**Riego de material asfáltico**

Se ha aplicado el riego de material asfáltico, a un tramo de las obras que se están ejecutando en la Avenida Cisneros Betancourt del Reparto «Los Pinos».

## Un problema de carácter obreril ha sido resuelto

Ha quedado resuelto el problema que mantenían los obreros y empleados y la Compañía Papelera Moderna, S. A., después de celebrar un amplio cambio de impresiones las partes en pugna, así como el teniente Santa Cruz, Jefe del SIM, y altos funcionarios de la Secretaría de Trabajo, aceptándose cumplir las tarifas acordadas por la Comisión Nacional de Salarios Mínimos en la reunión del 21 de junio último y, además, entender por obreros del ramo de construcciones a todos los que laboren en la demolición y edificación citada, excluyéndose a los que directamente intervienen en las obras, pero si un obrero trabajara primeramente en esas operaciones y después se le dedicara a otro trabajo distintos, se entenderá en el pago señalado en la tarifa, como obrero perteneciente al ramo de construcciones.

La representación patronal se comprometió, además, a reponer en sus labores a los obreros que hubieren sido suspendidos, conforme a las necesidades de las obras en ejecución, teniéndose en cuenta, para la reposición de los mismos, el escalafón establecido en el Libro Horario Oficial.

**Gremios disueltos**

Por resoluciones firmadas, han sido disueltos la Asociación Gremial de Empleados y Obreros de la Droguería «Sarrá»; el Sindicato de Obreros y Empleados del Casino Nacional; el Sindicato de Empleados de Hijas de Galicia y el Sindicato de Empleados de «La Mía».

Han sido aprobados los reglamentos de las Delegaciones de Puertos y Delegaciones Provinciales de la Federación Marítima Nacional.

**PROXIMOS ACTOS DE LOS CABALLEROS DE COLON**

Domingo día 18 de julio: Concurrencia en pleno del Consejo San Agustín No. 1390 de la Orden a la Procesión de Ntra. Sra. del Carmen, gran demostración pública de fe. Iglesia Parroquial del Carmen. 5 p.m. Cita el Gran Caballero señor Antonio Alegría.

Martes, día 20, Junta ordinaria del Consejo San Agustín, en sus cámaras. 9 p.m. Asuntos generales. Hablará el Capellán, R. P. Ignacio Biain, sobre el Congreso Catequístico y el Círculo de Estudios. Cita el Secretario de Actas, doctor Juan Calvo.

Miércoles día 21: Recibo de sociedad. 9 p.m. Sala del Consejo. Invita el Director de Asuntos de Sociedad, doctor Juan Calvo. Adviértese que para estos recibos de sociedad, actos de carácter íntimo y sencillo, a los que deben asistir espontáneamente, con sus familias y amistades, los miembros del Consejo, no se hacen invitaciones.


NUEVAS OPORTUNIDADES BAJO EL SIGNO DE

JULIO: el mes de El Encanto

Don Julio acaba de recibir

¡2000 CAMISAS!

de finos poplines y batistas con los últimos y más elegantes estilos de cuellos y en los colores de la mayor distinción.

Valen regularmente 3.00 y 3.50

AHORA

1.85 y 2.35

CUELLOS RIVIERA: cómodos, holgados y rigurosamente veraniegos.

Camisas 1.19 y 1.55

Don JULIO ha imcorporado a las colecciones de camisas de 1.19 y 1.55 numerosas camisas de precios más altos.

Camisas 2.85 y 3.35

Esta colección, tan solicitada por el buen gusto masculino, ha sido reforzada con nuevas camisas de batista, céfiro y poplín de las colecciones regulares de 4.50 y 5.00

En los demás artículos para hombres Don Julio ha hecho una minuciosa revisión de precios y surtidos, que da por resultado nuevas e innumerables oportunidades.

Pañuelos

Pañuelos de fantasía. Uno 15, 20 y 30c.

Pañuelos de hilo blanco. 1/2 doc. 1.50 Uno 27c.

Pañuelos de hilo blanco con dobladillo enrollado a mano. 1/2 doc. 2.50 Uno 45c.

Pañuelos de hilo con inicial bordada. 1/2 doc. 1.75 Uno 30c.

TIRANTES 1.15

Pijamas de magnífico poplín en colores enteros 2.15

Batas de casa de foulard y crash, en elegantes modelos desde, 2.25

Corbatas 35c, 68c y 87c.
DE FOULARDS Y SEDAS

Calcetines 68c.
de seda e hilo en colores enteros y en estilos de fantasía.
Otros, a 35c. 3 pares por 1.00
Calcetines franceses de holán 1.00

"Shorts" 60c, 70c y 78c.
blancos y en colores

Camisetas de sport 50c, 60c y 75c.
de punto, blancas y en colores.

Cinturones de fantasía 50, 75c y 1.25

Polo shirts de punto 90c. y 1.35
Diversidad de estilos y colores,

Pantalones de baño de lana, con soporte,
1.50, 2.65, 3.70, 5.20 y 6.15

CHAQUETAS DE PLAYA Y SPORT. Una novedad: la réplica veraniega de las chaquetas invernales de cuero: Colores: Amarillo, prusia y beige 5.00

CAPAS DE AGUA 8.70
(Valían 10.50, 12.95 y 15.50)

SHORTS DE PLAYA. De dril 1.50
De gabardina 2.65 y 2.95
Colores: prusia, blanco y carmelita.

SACOS DE CASA EN DISTINTOS MODELOS,
1.00, 1.25 1.75

Los artículos que usted nos pida por carta le serán enviados inmediatamente. DPTO. POSTAL

El Encanto

M.E.C.D. 2016

LA ACTUALIDAD

9a SECCION

TELEFONOS:
Dirección . . . . M-2856
Jefe de Redacción M-1287
Sección de Sports M-7912

# DIARIO DE LA MARINA

TELEFONOS:
Quejas . . . . . M-7911
A. Clasificados . M-7915

9a SECCION

AÑO CV — EL PERIODICO MAS ANTIGUO DE CUBA — LA HABANA, SABADO, 17 DE JULIO DE 1937 — ACOGIDO A LA FRANQUICIA POSTAL — PAGINA TRECE

## 17 de Julio

Fecha gloriosa la de hoy, no sólo para España, sino también para todos los pueblos civilizados. Fecha que ha de perpetuarse en la historia como una de las más importantes y memorables en la de nuestra patria y en la del mundo entero. Ni la de la reconquista contra los moros, que se cerró en Granada, ni la de la batalla de Lepanto, que libró a España y a Europa del peligro turco, ni la de la huída de José Bonaparte del trono español superan para España en trascendencia a la fecha en que comenzó allí la otra reconquista; la de su civilización, la de su personalidad perdida, escarnecida e intoxicada y próxima a desaparecer bajo las hordas más extranjeramente bárbaras, más inhumanamente salvajes y más incompatiblemente antiespañolas que [...]eron jamás sobre nuestro pueblo. Tampoco la de los comienzos del Renacimiento en Europa, ni la de la abolición de la esclavitud en Hispanoamérica, ni la que concluyó la Guerra Mundial vencen en importancia para la humanidad entera a la fecha que hoy celebra nuestro pueblo.

Sólo hay una en la historia humana que se eleva en grandeza a la que marca el principio de la cruzada española: la del Descubrimiento de América, llevado a cabo también por España.

Si Franco, palpando entrañablemente todo el pensar y todo el sentir del pueblo genuinamente español, no se hubiera alzado en sublime rebeldía, hoy seríamos hombres sin patria. Hoy nos avergonzaríamos de mirar hacia aquella parte de Europa donde se levanta uno de los pueblos que más gloriosa y asombrosamente dieron que decir y que hacer a dos mundos. Hoy ese pueblo sería un inmenso hervidero de odios azuzados por gente extraña y a favor de gente extraña; un pedestal de negra y amorfa dictadura para la estatua de Stalin; un trágico y sangriento fantoche tirado de la cuerda por los satélites de Moscú; un montón de escombros y un espeso hacinamiento de sombras caóticas sin ningún resquicio de luz; una desventurada esclava que no podría mirar ya sus grandezas pasadas, porque le habrían quitado el alma.

Pero no sería sólo la extirpación de España lo que hubiera venido sin la cruzada nacionalista. Al ahogar la barbarie oriental de Moscú la civilización de España hubiera tenido un venero y un baluarte invencibles para extenderse no sólo por Francia, por Inglaterra y por las demás naciones de Europa, sino también por los pueblos de América, donde con tan ahincados empeños ha forcejeado por asentarse. Entonces todos los espantosos horrores con que hubiera despedazado a España, los hubiera trasladado al resto de Europa y a las repúblicas americanas.

Cuba volvería a ser torturada con la crueldad aún por aquel terrorismo de pesadilla que padeció en otro tiempo, afortunadamente breve.

¿Quién podría hablar entonces aquí ¿Quién podría hablar entonces aquí de democracia y de libertad? ¿Dónde estarían entonces aquellas repletas [...] y aquellas regalonas haciendas desde donde hacían carantoñas a los rojos de España? ¿Qué sería de la América libre, de la América culta, de la América tan rica en bienes materiales como en espíritu, bajo la manopla férrea e ignominiosa de los agentes de Moscú?

De ahí la enorme y pavorosa desventura de que los nacionalistas españoles han librado no sólo a España sino también al orbe civilizado. Por eso ha sido su fuerza tan increíblemente pujante. Por eso no ha sufrido ni una sola derrota. Por eso, a pesar de haber comenzado en las primeras horas casi sin armamentos, sin tropas y sin recursos de ninguna clase, en un año han reconquistado a casi toda España. Es la formidable fuerza de la justicia, es aquel gigante heroísmo con que se ha erguido triunfante España en los más recios y mortales peligros lo que también esta vez le está dando la victoria. Ya lo reconocen hasta las potencias que más tenazmente han estado ayudando a los rojos de Valencia, a pesar del Comité de No Intervención. Ya Franco, el rebelde, el pirata, el traidor, como le llamaban, se codea con las principales cancillerías de Europa.

Este primer aniversario de la memorable fecha ha de ser el estímulo y el impulso definitivos para la victoria final que cierre de nuevo a España contra su más aborrecible y siniestro enemigo.

León ICHASO

### DIMITIO EL GOBIERNO

PRAGA, julio 16 (AP).—El gobierno de Checoeslovaquia presidido por Hodza presentó hoy al Presidente de la República la dimisión de todos sus miembros creyéndose que se reconstituya con el mismo personal.

Dr. ROSATI
DENTISTA
O-Reilly 67. — Tel. A-9422

# UN PERIODISTA, DEFENSOR DEL FRENTE POPULAR Y PANEGIRISTA DEL MADRID ROJO, CUENTA DESDE PARIS LO QUE FUE EL TERROR EN LA CAPITAL HISPANA

## *LA OFENSIVA DE MADRID, VISTA POR UN EXPERTO INGLES*

### No cree que el general Miaja pueda librar a la capital de España del sitio puesto por los nacionalistas

El aludido crítico, autor de varios libros sobre estrategia militar reconoce las dotes guerreras del Coronel Rojo, pue es el autor de los planes para los ataques de estos días

**(Por Jack P. Reede, Corresponsal Especial del DIARIO DE LA MARINA)**

LONDRES, Julio 16. (Exclusivo.)—El capitán J. M. S. Brailsford, oficial retirado y autor de varios libros sobre estrategia militar, no cree que la presente ofensiva del general Miaja en Madrid logre librar a la capital de España del semi-asedio a que ha estado sometida durante los últimos siete meses.

El capitán Brailsford hace, en la revista "This Week", el siguiente bosquejo de la ofensiva, que los censores madrileños han mantenido cuidadosamente oculta al público en general.

"El autor del plan de la presente ofensiva es el teniente coronel don Vicente Rojo, Jefe del Estado Mayor del Ministerio de Defensa de Valencia. Conozco bien al coronel Rojo, y me parece que es un militar muy capacitado. Fué él quien trató de lograr la evacuación de los militares sitiados en el Alcázar poco antes de ser volada esa fortaleza en Toledo. Rojo era entonces ayudante del general Asensio, y bajo su iniciativa, corriendo el peligro de que se le tildara de desleal a su régimen gubernamental, o de que fuera volado junto con los sitiados, se acercó vendado, hasta el centro del patio del Alcázar y estuvo parlamentando 15 minutos con el coronel Moscardó, jefe de los militares y cadetes sitiados.

"Aunque Rojo es oficial de la vieja escuela de artillería española, ha visitado varios países europeos y es estudiante del arte militar. Sus conocimientos salvaron a Madrid en noviembre de 1936, y su valor como táctico era tal, que el general Miaja se opuso a que lo nombraran Jefe del Estado Mayor hace unos cuantos meses, alegando que lo necesitaba en Madrid.

"Rojo fué también quien planeó la defensa de Guadalajara, que culminó en la histórica batalla de Brihuega, donde las cuatro divisiones italianas mandadas por el general Llusi fueron decisivamente derrotadas. Técnicamente no se puede culpar a Rojo de no haber sabido aprovechar las ventajas enormes que la victoria de Brihuega dió a las fuerzas del gobierno. Su ejército no contaba con los elementos necesarios para una persecución por un frente montañoso y extendido, donde había estado nevando durante ocho días consecutivos.

**Semejanza de planes**

"Esa victoria fué lograda gracias a la paciencia de Rojo. A despecho de la censura de la prensa madrileña y de las órdenes de sus superiores, Rojo insistió en una retirada magistral que llevó a los italianos lejos de sus bases, y reducidos a dos caminos angostos que estaban perfectamente cubiertos por artillería bien disfrazada.

"Cuando la avanzada italiana llegó a su punto más cercano a Madrid, como a 8 kilómetros de Guadalajara, y en un cañón formado por dos montes altísimos, Rojo lanzó una división para interceptar el avance, mientras que su artillería atronaba los montes. Al mismo tiempo su aviación destruyó los trenes de víveres y municiones a la retaguardia italiana, una segunda división atacaba las fuerzas italianas que descansaban en Brihuega, y la tercera atacó por la carretera de Francia. Los italianos se creyeron aislados de la retaguardia y trataron de replegarse; la artillería española arreció en los tres flancos y el repliegue italiano degeneró en retirada. Al lanzarse a la persecución los españoles, tuvieron que ser contenidos debido a la falta de transportes para su retaguardia y aprovisionamiento.

"El plan de la ofensiva de julio es parecido al de Guadalajara. Rojo me dijo un día en Madrid: "La clave del sitio está al sur y el suroeste del Escorial y no al norte o al sur de Madrid". El general Miaja creía que la batalla de Madrid se ganaría o perdería en las mesetas castellanas; el ministerio de Valencia estudiaba planes para una ofensiva por Talavera del Tajo. Pero el coronel Rojo ha continuado con sus ideas, y, por lo visto, ha arriesgado el todo por el todo en defensa de su teoría militar. Si tiene éxito se le considerará un genio; si fracasa, probablemente Valencia lo descartará o lo fusilará.

**Desarrollo del plan**

"Cuando Indalecio Prieto se hizo cargo del ministerio de defensa, seguramente encargó a Rojo del trabajo completo del Estado Mayor. Rojo es hombre modesto y rehusa los honores que se le puedan conferir. Se me ha dicho que hace algunas semanas rehusó la faja del generalato que Valencia le ofrecía, alegando que todavía no tenía los méritos para tal honor. Pero como jefe del Estado Mayor, ha podido experimentar sus ideas favoritas.

"Como se ha visto, lanzó un par de divisiones entre Aranjuez y Ciempozuelos amenazando Seseñá, clave de Getafe, donde los nacionalistas tienen grandes depósitos de municiones y hospitales de sangre. Esto lo hizo en la noche del domingo, 4 de julio. Al amanecer, una brigada hacía un amago violento contra los Carabancheles. Esa tarde hubo una pausa significativa. Franco, creyendo, sin duda, que Miaja intentaba proceder contra Getafe y Leganés, reconcentró grandes fuerzas en la carretera de Toledo y dejó al descubierto la carretera de Extremadura por San Martín de Valdeiglesias. Al amanecer del martes, 6, Miaja apareció con un cuerpo de ejército en las faldas que dan hacia Brunete. Al mediodía, los observadores aéreos de Franco lo informarían del nuevo e inesperado ataque, y éste trató de usar las fuerzas más próximas: las de Navalcarnero. Pero el elemento de sorpresa había dado resultado, y las bajas de la brigada mora en Navalcarnero deben de haber sido considerables, pues no contuvieron la punta de lanza de Miaja, que no sólo ocupó a Brunete, sino que cayó sobre Romanillos, Quijoras y las dos Villanuevas.

**Encarnizamiento en Carabanchel**

"El jueves, Franco se dió cuenta de que la ofensiva era más seria de lo que le había parecido, y ordenó a las reservas de la zona Toledo-Getafe contratacar en el saliente de San Martín. Todo ello lo había previsto Rojo, sin embargo, y cuando las fuerzas de Franco se aproximaron a la Cuesta de la Reina, encontraron a los de Madrid fuertemente atrincherados y en posición hostil. El contraataque se redujo a una carnicería espantosa en los Carabancheles, donde se cree que ambos bandos sufrieron de dos a tres mil bajas.

"El resultado fué que Miaja quedó atravesado entre los kilómetros cinco y siete de la carretera de Toledo, impidiendo el movimiento de la retaguardia franquista de llegar a la defensa de la fuerza mayor en Navalcarnero-Brunete.

"El error que se puede ver en la ofensiva de Miaja, desde aquí, consiste en la ausencia de material de persecución, aviones, caballería ligera e infantería veterana. Ese defecto impedirá a Madrid continuar el empuje, y eventualmente los someterá a una defensa peligrosa, puesto que han quedado expuestos en las faldas entre Pozuelo de Alarcón, Villaviciosa de Odón, Acorcón y Leganés. Actualmente las posiciones franquistas en esos sub-sectores están en grave aprieto; pero al llegar nuevos refuerzos por la carretera de San Martín de Valdeiglesias que sólo fué interrumpida por la aviación por dos o tres días con la destrucción de los puentes sobre el Alberche y el Guadarrama, esas posiciones, hoy en aprieto, serán claves de gran importancia en la contra-ofensiva.

"El éxito de Miaja depende de la rapidez de sus movimientos. Personalmente creo que Rojo tenía una idea excelente; pero que su plan ha fracasado al no ocupar las dos carreteras a la retaguardia franquista: la de Chapinería y la de Villamanta. Ambos lugares hubieron de haber sido penetrados por Madrid antes del octavo día de su avance. Su tentativa de consolidar líneas en las trincheras ocupadas, aunque loable, podrá haberlos demorado lo suficiente para permitir que Franco se recobre.

**Equipo francés**

"Para esa tremenda ofensiva Madrid necesitó gran cantidad de material. He oído rumores de que dicho material fué proporcionado por Francia, y que la reciente visita del Premier Negrín y su canciller Giral Pereira fué con el objeto de activar la compra.

"En los primeros seis días la ofensiva logró un neto de 225 kilómetros cuadrados de territorio de gran valor estratégico. Las bajas de una parte y otra no han sido tan grandes como se podría creer y es posible que menos de seis mil hayan muerto en esa semana en un bando y otro."

### PORTUGAL RESTABLECERA LA CUSTODIA DE SU FRONTERA SI FRANCIA HACE LO MISMO

LONDRES, julio 16. (AP.)—Lord Plymouth, en la sesión de hoy de la Junta de Neutralidad, expuso a los delegados de Italia y Alemania que si esas naciones se adelantaban a conceder la beligerancia a las partes en disputa en España, el plan de neutralidad fracasaría totalmente; y en cuanto a las potencias marítimas, dijo que habría que procurar que no ocurran incidentes en el mar, ya que el resguardo naval se abandonaría.

Díjose hoy que Portugal está dispuesta a restablecer la custodia de su frontera, si Francia lo hace también.

Anverso y reverso de los nuevos billetes de Banco puestos en circulación por el Gobierno del Gral. Franco.

## Relato del horrendo asesinato, en la cárcel de Madrid de 125 militares que se negaron a unirse a los rojos

Los aludidos presos, jefes y oficiales todos ellos del Ejército, hicieron caso omiso de la oferta de libertad y perdón que se les hizo y supieron morir como españoles

LA CORUÑA, julio 16. (SE.)—Hemos leído en la prensa extranjera un trabajo en el que se narran sucesos que corresponden fielmente a las horrendas realidades del Madrid rojo. Y queremos que el lector conozca algunos párrafos de dicho artículo, por el interés de éste, naturalmente, y también por el valor que le confiere la firma Porque el autor, que es el antiguo director de «Ahora», Manuel Chaves Nogales, fué de los que simpatizaron desde un principio con la Rusia bolchevique; de los que han jugado con el comunismo en libros, reportajes, e incluso actividades políticas; de los que han hecho todo lo posible por que arraigue en España una República avanzada; de los que, embozadamente a ratos—cuando así convenía al famoso Montiel—o francamente en otras ocasiones, han contribuido a que España se tiña—siquiera haya sido sólo en parte y por poco tiempo—con el rojo de las ideas del Frente Popular y de la sangre vertida a raudales. Manuel Chaves Nogales, dirigía «Ahora» al estallar el Movimiento salvador, y de este periódico, incautado por sus obreros—que continuaron bajo su dirección—, hizo un parapeto más en defensa de la República de Azaña y compañía. Hasta que, emigrado en París, la distancia le ha puesto en condiciones, por lo visto, de enjuiciar las cosas a derechas, y de recordar lo vivido en Madrid por él, junto a los rojos, como el terrible espectáculo de saqueos, asesinatos, que refleja en la crónica a que nos referimos, sin tener que inventar nada: crónica que se titula «Massacre; Episodios de la guerra civil y la Revolución española». Valga, por todos los demás, el episodio—transcrito a continuación—del asalto a una cárcel y crímenes subsiguientes:

«Iban a forzar las puertas de la prisión cuando Valero hendiendo a viva fuerza aquella masa humana, se coloca de espaldas a la puerta amenazada y con un grito feroz que dominó el tumulto y un ademán resuelto se hizo escuchar.

—¡Camaradas—dijo—la revolución va a hacer su justicia. Estad tranquilos. Veinte hombres, sólo veinte hombres capaces de ejecutar la voluntad del pueblo, son necesarios.

Elegid vosotros mismos los veinte hombres en que tengáis la confianza. Los demás fuera.

—¡Justicia!—gritó uno—.

—Se va a hacer—respondió Valero—.

—¡Ahora!

—¡Ahora mismo! Veinte hombres que sean capaces de hacerla.

Hubo primero un murmullo de desconfianza y luego se vió que de entre la confusa muchedumbre de milicianos se destacaba un jovencito pálido, con la hoz y el martillo simbólico en el gorrillo de cuartel:

—Yo soy uno.

—Yo otro.

—Otro.

Tras los comunistas fueron los recelosos hombres de la CNT y la FAI con sus insignias rojinegras. Cuando estuvieron cabales los veinte, Valero ordenó con voz imperiosa:

—¡Fuera los demás! Vuestros compañeros os dirán cómo hace su justicia la revolución. ¡Fuera!

Llamó al «responsable» y dispuso que los veinte voluntarios entrasen en las galerías y condujesen al patio, custodiados, a cuantos jefes y oficiales del Ejército hubiera en la prisión. Mientras se cumplía la orden y el «responsable» iba tachando con un lápiz rojo en la lista de presos los nombres de los que eran conducidos al patio, Valero, sentado frente a él, permaneció silencioso y sin contraer un músculo de la cara.

Los militares que había en la prisión eran 125.

Cuando vinieron a decirle que todos estaban en el patio, formados, se puso en pie y después de pasarse la mano por la frente, echó a andar.

Al salir al patio no pudo distinguir más que el cuadrilátero intensamente azul del cielo estrellado y una línea borrosa de seres humanos a lo largo de uno de los negros paredones.

—Habrá que traer luz—dijo el «responsable».

—No; no hace falta—replicó Valero, que sentía la penumbra como un alivio.

El ascua del cigarrillo de un miliciano le sirvió de punto de mira.

Su voz dura hendió las sombras:

—¡Ciudadanos, militares!—gritó—. Hubo una pausa. ¡Ciudadanos militares!—repitió—. La República os ha privado de la libertad que disfrutábais en su daño. Estáis en prisión por haber sido acusados de enemigos del pueblo y del régimen. En circunstancias normales, los delitos que se os imputan serían sometidos a los tribunales ordinarios, pero la guerra, que ha llegado ya a las puertas mismas de Madrid, impide la función normal de la justicia.

Se os va a someter inmediatamente a una justicia de guerra inexorable. Sabedlo bien. Pero sea cual fuere la índole de los delitos contra el Estado republicano que hayáis cometido, podréis reivindicaros en el acto y recobraréis la libertad. El ejército del pueblo necesita jefes y oficiales competentes y valerosos que le lleven a la victoria. Los que quieran eludir la dura sanción que por su pasada conducta ha de recaer sobre ellos, los que deseen recobrar su libertad y su categoría dentro del ejército, los que no quieran ser juzgados como traidores a su Patria y a su Gobierno legítimo, los que acepten el honor de defender la revolución con las armas en la mano... ¡un paso al frente!

En la línea borrosa de los prisioneros pudo percibirse un débil estremecimiento. Nadie se movió, sin embargo. Ni una de aquellas sombras osó destacarse. Valero recorrió con la mira la fila inmóvil.

—¡Ciudadanos militares! — agregó — la República os hace su último requerimiento. Los que quieran salvar sus vidas ¡un paso al frente!

Nadie se movió. Cada vez más rígidas y distintas, aquellas sombras parecían de piedra.

—¡Aún es tiempo!—gritó por vez postrera Valero, con patética entonación—. Los que no quieran morir, ¡un paso al frente!

Ninguno lo dió; Valero se echó hacia atrás horrorizado. En aquel momento la voz de Arabel susurró en su oído:

—Basta ya. Déjame a mí ahora.

Los milicianos empezaron a maniobrar en el patio. Petardearon la noche los motores de los camiones. Y ya hasta que fué de día, los perros estuvieron aullando y ladrando desesperadamente.

El parte oficial consignaba el día siguiente que a consecuencia del bombardeo aéreo habían muerto 225 personas.

Figuraban en el parte los nombres y apellidos de un centenar de víctimas, y al final decía textualmente: «Los 125 cadáveres restantes no han sido idetnificados».

LUSTRA
MAS LUZ
MENOS CONSUMO
DISTRIBUIDOR
"CAMINO ELETRIC"
NEPTUNO 85 — TELF. A-7787

## *Habrá importante reunión monárquica hispana en Lausana*

Fueron recibidos en triunfo en Italia los centenares de heridos llegados de España

LAUSANA, julio 16. (Havas).—Anúnciase que la boda de la Infanta Dolores de España, hija del Infante D. Carlos y la princesa Luisa de Francia, hermana de la Princesa de Asturias, con el príncipe Sartoryski, de Polonia, que debía de celebrarse hoy en esta ciudad, ha sido aplazada para el 15 de agosto, esta resolución se ha tomado a causa del luto reciente de la princesa. La boda será precedida de una reunión de la familia, que tendrá lugar el día 12 y a la cual asistirán el ex-rey D. Alfonso y todos los miembros de la casa real española; se concede a esta reunión gran importancia política.

**Voluntarios italianos heridos en el frente vizcaino, en Gaeta**

NAPOLES, julio 16. (Havas). — Procedente de Cádiz llegó hoy el vapor «Gradisca», trayendo a 33 oficiales, 59 suboficiales y 522 soldados de la Brigada «Flechas Negras», heridos en el frente español; en Gaeta desembarcaron 181 y 449 en Nápoles, todos heridos.

Todos refieren episodios de heroísmo acontecidos en los frentes de Vizcaya, por la conquista de Bermeo, Munguía y Bilbao.

Gaeta los recibió en triunfo. Los heridos serán atendidos en los hospitales militares de Nápoles, Caserta y Maddaloni.

**SE ESTRELLO UN TRIMOTOR**

ROMA, julio 16 (AP).—En el aeródromo de Ciampino durante los ejercicios que se celebraban anoche descendió violentamente un avión trimotor de bombardeo pereciendo el teniente Leto Bellagamba con los cuatro mcánicos que lo acompañaban.

TURBINAS EN VENTA
Se vende un juego de Cuatro Turbinas Marca "Mackintosch" de 40 x 24 pulgadas en magníficas condiciones, con su mezclador con paletas, 2 dragas, Bombo secador y cernidor, un motor de 50 H. P. con su caja arranque y varios accesorios de repuesto.
Informes, LA PASIEGA Falgueras 8
HABANA

## Las 27 naciones del Comité de no intervención, aceptaron el plan de Inglaterra como base de discusión

Francia se halla ante un conflicto porque reconoce que la concesión de la beligerancia a los nacionalistas de España daría por resultado la caída del Gabinete actual

LONDRES, julio 16. (Por Joseph Driscoll). Perfecta paz reinó hoy cuando los representantes de 27 naciones comprometidas en la no intervención en la cuestión española se reunieron en el salón de Locarno de la Cancillería inglesa para considerar el plan inglés, mediante el cual el secretario de Relaciones Exteriores de Inglaterra, Anthony Eden, espera salvar el sistema de no intervención en España de un completo derrumbe.

Al contrario de las anteriores sesiones del comité donde ocurrieron intensas divisiones entre los puntos de vista de Inglaterra, Francia y Rusia de una parte, e Italia, Alemania y Portugal de la otra, la reunión de hoy transcurrió en medio de la mayor armonía sin que se oyera una sola frase desagradable o belicosa. Unánimemente las 27 naciones acordaron que la proposición inglesa serviría de base adecuada para nuevas discusiones durante la reunión del subcomité, el próximo martes. Los embajadores italo-alemán llegaron a felicitar a Inglaterra por la imparcialidad y equidad demostrada en sus esfuerzos para elaborar un plan aceptable para todos.

Hoy se comprobó hasta la saciedad que ninguna de las grandes potencias Europa arde en deseos de lanzarse a una guerra en estos momentos, siempre y cuando puedan lograr sus objetivos sin recurrir a la fuerza de las armas.

Aun las naciones más militarizadas, están al menos tratando de ganar tiempo, esperando quizá momentos más favorables para reanudar su ofensiva. Además, Rusia y Alemania, para no mencionar otras naciones, están profundamente interesadas en el resultado del embrollo chino-japonés y prefieren dejar tranquila por un rato la cuestión española.

La sesión de hoy se inició con un discurso por el vicesecretario de Relaciones Exteriores y presidente del comité de no intervención, lord Plymouth, quien dijo que las proposiciones inglesas representaban una equitativa transacción entre puntos de vista antagónicos. Dió al comité permiso para discutir cualesquiera de las enmiendas o modificaciones que creyese necesarias; pero deploró por adelantado cualquier alteración u omisión fundamental que se presentara. Indicó que la proposición de conceder a ambas partes contendientes derechos de beligerancia dependía del satisfactorio progreso que se hiciese en la evacuación de los extranjeros que hoy luchan en España.

Los embajadores italiano y alemán, hasta ahora críticos furibundos de los ingleses, hablaron después de terminar Lord Plymouth, para felicitar al Gobierno inglés, por la rápida actuación en la materia.

Breves discursos de parecido tenor fueron pronunciados por los enviados de Noruega, Polonia, Grecia Checoeslovaquia, Dinamarca, Yugoeslavia, Turquía, Albania, Finlandia Suecia, Irlanda, Holanda, Latvia Estonia y Lituania.

El embajador francés Charles Corbin, pospuso su discurso hasta la sesión de la tarde, en espera de instrucciones de su gobierno. Luego aceptó la proposición inglesa como buena base para nuevas discusiones en la próxima reunión del subcomité el martes próximo. Corbin recalcó que Francia sólo consideraba la concesión de beligerancia debida a la importancia que concedía a la evacuación de los voluntarios de España. Sus palabras fueron apoyadas por el embajador soviético. Estos dos, así como los embajadores de Italia y de Alemania, indicaron que objetarían a ciertos puntos del proyecto inglés de transacción, pero estaban dispuestos a posponer esto hasta el martes.

El embajador portugués, refiriéndose al control terrestre para impedir el contrabando de material de guerra, dijo que su gobierno estaba listo a restablecer el control de observadores internacionales en su frontera con España, tan pronto lo hiciese Francia en la frontera franco-española. Portugal también dió su aprobación a una sugerencia hecha previamente por el Conde Grandi que se invitase a las naciones latinoamericanas a unirse al comité internacional de no intervención.

Después de los discursos pronunciados por los representantes de Austria, Bélgica, Hungría y Albania, lord Plymouth cerró la sesión diciendo que el gobierno inglés estaba sumamente complacido porque no se había rechazado inmediatamente su proyecto de transacción, sino que había sido aprobado para servir de base a nuevas discusiones y posibles alteraciones y enmiendas.

## A fin de mantener la quebrantada disciplina, Negrín promete a los anarquistas proteger sus derechos

Por un decreto se ordena la colectivización de los negocios en la España roja, así como de la industria, con el objeto de que el Gobierno no carezca de ingresos para sus necesidades

VALENCIA, julio 16. (AP.)—El gobierno de Negrín ha tomado acuerdos encaminados a mantener la disciplina en el territorio que ocupan todavía sus tropas, al mismo tiempo que para controlar la producción de la materia prima, el comercio y la industria.

Se ha dictado un decreto autorizando al ministro de Hacienda para adquirir materia prima con destino a la elaboración de artículos para la exportación, pero por el momento no se dice el decreto acerca de la forma en que se harán esas compras.

Para mantener la disciplina, bastante relajada en la retaguardia del gobierno, se crearán batallones compuestos de soldados de más de 30 años de edad, físicamente aptos y que hayan combatido por lo menos seis meses, para que se hagan cargo de esa misión.

Los batallones se destinarán a cada una de las provincias mayores y a cada una de las más pequeñas.

Como quiera que el gobierno tiene pequeñas porciones de algunas provincias, cuya casi totalidad se encuentra en poder de los nacionalistas, el problema de la administración de justicia en esas porciones resulta muy irregular, el ministerio de Defensa ha creado tribunales que juzguen los casos que tengan lugar en esas provincias.

De esta manera el pequeño pedazo de Badajoz y el pequeño de Córdoba que está en poder del gobierno quedará bajo la acción de los tribunales de Ciudad Real, y las pequeñas porciones rojas de Jaen y Granada bajo los tribunales de Almería.

El gobierno ha anunciado que, de acuerdo con el plan de reorganización, han sido disueltas varias brigadas, siendo trasladado el personal a otras unidades.

Otro decreto ordena la colectivización de los negocios y de la industria, con el objeto de que el gobierno no carezca de ingresos con los cuales atender a las necesidades del territorio sometido aún a su esfera de influencia.

Según el plan, los beneficios de los negocios y de las industrias, una vez que hayan pagado los gastos de operación y los impuestos, pasarán a la Unión de control de la industria.

Los líders anarquistas han protestado contra «la protección política que ha iniciado el gobierno, utilizando a las fuerzas de orden público.

Negrín, a quien los anarquistas entregaron su protesta manifestó que el gobierno protegerá los derechos de todos los partidos y organizaciones que participan en la lucha contra los nacionalistas, concediéndoles el mismo respeto.

## En los círculos oficiales franceses reina gran pesimismo en cuanto a la aceptación del plan de Gran Bretaña

No creen en París que el Generalísimo Franco consienta la retirada de los voluntarios que le ayudan en la guerra y Francia está decidida a que no sigan allí indefinidamente

PARIS, julio 16. (HT).—Se espera que el Gobierno francés acepte las proposiciones inglesas de transacción para el restablecimiento del control en España, pero sólo como base para futuras negociaciones y a condición de que Inglaterra dé a Francia ciertas garantías específicas sobre la aplicación del plan.

El Gobierno francés ha quedado muy sorprendido por la extensión de las concesiones que el plan hace a Franco y le ha pedido más información al Gobierno inglés. La dificultad esencial para Francia sería conceder derechos de beligerancia al general Franco, cosa acordada condicionalmente por las proposiciones inglesas.

La principal objeción francesa al reconocimiento del general Franco como beligerante, es ahora política, ya que la objeción estratégica, en que los derechos de bloqueo pondrían en peligro las comunicaciones francesas con el norte de Africa, queda como parte desecha por las garantías incluídas en el plan inglés. Políticamente, la posición del Gobierno de Francia es muy embarazosa, porque el Congreso socialista francés acaba de adoptar una resolución oponiéndose resueltamente a que se concedan derechos de beligerancia a los nacionalistas españoles. Si el Gobierno concede la beligerancia, posiblemente tendrían que renunciar los ministros socialistas, y esto echaría abajo el actual gabinete.

La solución, sin embargo, es que el plan inglés determina que el reconocimiento de la beligerancia ocurrirá después que se efectuase la evacuación de los voluntarios extranjeros en España.

Tendrá que darse alguna satisfacción a Francia en este punto, antes que el premier Chautemps y su ministro de Relaciones, Delbós, puedan estar seguros de ganarse el apoyo de los socialistas. A pesar de esa disposición para discutir el plan, los círculos oficiales franceses se muestran muy pesimistas hacia las probabilidades de éxito del plan inglés. Aquí no se cree que el general Franco consienta en la retirada de las tropas italo-germanas, y se asegura que Francia está ahora firmemente decidida a no permitir que la intervención italo-germana continúe en España indefinidamente. Aquí también reina gran incertidumbre y preocupación por el conflicto chino-japonés. La prensa francesa se pregunta ansiosamente si Rusia intervendrá en el caso de que la guerra estalle abiertamente en el Extremo Oriente. Sin embargo, los centros gobiernistas parecen tener grandes esperanzas de que se pueda evitar una guerra entre China y el Japón.

## *Del Momento Nacionalista Español*

Esta propaganda, dirigida por el doctor Francisco Almodóvar, se radia todos los días por las emisoras CMCD (onda larga, 950 Kc.), y COCD (onda corta, 6.130 Kc.), ambas de «La Voz del Aire». Radiodifusión auspiciada por el Comité Nacionalista Español. Oficinas: altos del Banco del Comercio, por Obrapía. Teléfono M-9086. Apartado de Correos número 2574.

Audición de la mañana: de 1 p. m. a 1.30 p. m., dirigida especialmente a los oyentes del interior de la República, a quien en general les estamos muy reconocidos por sus amables reportajes.

Audición de la noche: 8.45 a 9.00, que se dedica en particular a los radioescuchas de la Habana.

**¡Arriba los corazones!**

Hoy no es día de zozobras espirituales ni de salmodias; es precisamente el singular día de las evocaciones devocionales para traducirlas en sentidas esperanzas. Hoy es el luminoso amanecer después de la lóbrega y oscura noche en la que lucharon con las tinieblas los soles de la esperanza, las que habían de prestar luz y calor a las instituciones dormidas, o acaso adormecidas por el frío del ambiente; las que brotaban de todos los corazones y se asomaban a todos los labios como la fórmula de algo superior a la posibilidad de las funciones sociales y políticas de un estado que tenía secas las entrañas y no podía concebir las vidas necesarias a aquellas necesidades.

Los que pusimos oídos al pasado para percibir bien el latido de su corazón, los que seguimos paso a paso el curso de una realidad histórica de caracteres específicos inconfundibles, y penetramos en los vericuetos de sus intrincados senderos, y subimos la empinada cuesta de sus glorias, y corrimos con sus soldados los campos de conquista, y bajamos a lo hondo de sus pensamientos en los que se condensaba el galopar de sus genios, y escuchamos las estrofas de sus poetas y cantores, el ritmo de sus melodías regionales y el bullicioso corear de tanta alegría y tanta tradición musicalizada, y todo lo pesamos y lo medimos según el ambiente de su época y el módulo de su marco geográfico; los que así nos adentramos en el seno de la Madre Patria, hoy la evocamos para reconstruirla integralmente, amorosamente, espiritualmente.

Este brote espontáneo de los españoles genuinos y conocedores de los grandes valores de la Patria constituyen la aurora de una edad que llega satisfecha de la lucha, ensangrentada y con la fatiga en el cuerpo, pero fuerte aún para proseguir con las manos en el buril [...] ha de cincelar en la roca viva de [...] pueblo consciente, la arrogante expresión de un resurgimiento individual y colectivo, nuncio feliz de futuras victorias.

La sangre de los mártires y de los héroes no puede ser germen infecundo; de su seno misterioso brotan ya los rasgos de luz fertilizante ¡Arriba los corazones! Nada de pesimismos. Somos los representantes del mañana en flor, que daremos al mundo la pauta de justicia y de paz por la que suspira la humanidad.

F. J. A.

DINERO
sobre alhajas
Prendas de Ocasión a precios sin competencia.
LA REGENTE
Neptuno y Amistad.

Retazos de Seda
QUE DAN CORTES DE VESTIDOS
A PRECIOS DE OCASION
Acabados de Recibir
ALMACENES EL SOL
MONTE 69
TELEFONO M-3498
FRENTE A MARTE Y BELONA

M.E.C.D. 2016

# PERDIERON LOS GIGANTES EN EL ONCENO INNING CON LOS PIRATAS, 4 x 3

## SE EFECTUARAN ESTA NOCHE LAS COMPETENCIAS FEMENINAS DE LA NATACION Y EL DIVING



## AMATEUR ACES!

TIPS DE AQUI Y DE ALLA...

(Por DAN)

**Hoy se inicia el programa de prueba para el team de baseball del Teléfonos... Los muchachos juegan esta tarde con el conjunto del Atlético de Cuba, que no es muy fácil de conquistar, especialmente si Rojas envía a Gustavito García a la goma, y mañana les toca medirse con los Blanquinegros, que están revolucionados y que dicen que no han de perder un choque más en lo que resta de la seaso... El Teléfonos está realmente en el «spot» (punto difícil) y nadie sabe cómo se las arreglará Picazo para salir del atolladero... Si el team gana los dos games, habrá demostrado calibre para lidiar por el pennant, y entonces habrá que tomarlos seriamente en consideración... Si divide honores, no habrá perdido mucho terreno en sus aspiraciones, y todavía podrá volver... Y, si resulta vencido, se colocará en una posición difícil de donde tendrá que salir a la carrera... Los fanáticos del baseball amateur, que están de plácemes este año por el magnífico campeonato que están brindando los clubs de la Liga Nacional, tienen platos excelentes para esta semana, y no dudamos que han de invadir gustosos los distintos campos de juego que controla la vieja Liga... Hoy se efectuará la fiesta en el VTC... Mañana habrá choques en el Vedado y en el Cubanelеco, destacándose sobremanera el programa vedadista, donde figuran el Teléfonos y el Fortuna en el primer turno y Regla y ADC, después.**

**Hablando del ADC., los muchachos de Graupera celebran esta noche una fiesta simpática en su home de Colón 35 que promete reunir a todos los asociados del club... También estarán presentes los de la YMCA., que están unidos a los «adeceistas» en estos instantes... Mañana domingo habrá nuevos partidos de hand ball del campeonato de la Playa, destacándose entre los choques anunciados, el de Cuesta y Manolo Lara contra Pancho Baz y Perillazo (Luis) Lewis... Lewis y Pancho Baz están invictos, y lucen en bonita posición para triunfar, pero, Lara está jugando en estos últimos días el hand ball de su vida, y pudiera representar un obstáculo inesperado en las aspiraciones de la combinación cristiana... Incidentalmente, Lara embarcará próximamente para New York, a donde va para tratar asuntos relacionados con la popular bola «viva».**

**Enrique Nogueira, presidente de la Liga Nacional, embarca mañana, en compañía de su señora esposa... Estará solamente un mes por New York, rejuveneciéndose para poder seguir tirando dos paredes y dejadas... Esta noche tendremos las competencias femeninas de natación en la piscina del Hotel Nacional, y aunque todo el mundo da por segura la victoria de la trouppe del Miramar Yacht Club, no cabe duda que las chiquillas que tiene Oscar Martínez Conill en el Casino Español, pueden ofrecer una interesante sorpresa... Nota especial: Perico Miranda y sus atletas, saldrán en dirección a Varadero del lunes al martes por la tarde... Perico llevará once hombres, pero uno de ellos—el gordo Tejada—no sera lanzado al mar en las competencias... Cordovés nadará con Miranda, que piensa ganar a pesar de haber perdido cuatro nadadores de talla... Sus atletas están practicando todas las tardes en aguas del Casino, en la Playa.**

**Los lobos del Habana Yacht Club están mejorando sus tiempos en el recorrido diario y pudiera ser que ayudados por Mr. Spuhn se levantasen lo suficiente para dar que hacer al Vedado y al crew de la Marina... Por una razón u otra, el comandante Argüelles le tiene verdadero respeto al shell del Yacht Club... Un observador imparcial dice que el triunfo del crew vedadista está asegurado, y proclama que la lucha interesante será por el segundo lugar, donde tienen chance la Marina, el Yacht Club y el equipo de Varadero... Nadie habla de Cienfuegos, sin embargo. Fructuoso Martínez está preparando con entusiasmo a sus boys y pudiera proporcionar un dolor de cabeza a los que se titulan favoritos.**

**Un experto en remos nos dijo ayer que el triunfo del bote del Vedado Tennis depende grandemente de lo que haga Menda Cancio Bello... Parece que en los círculos deportivos se tiene la impresión que Menda no resiste la distancia en remos, sin embargo, Julito Pertierra y Guabela Aixalá, que saben mucho de estas cosas, y que no gustan engañarse con declaraciones tontas, afirman abiertamente lo siguiente: «No se ocupen por Menda. Es probablemente el mejor remero que tiene el Vedado este año!»... Y cuando Julito y Guabela hablan así, los comentarios deben cesar por completo... Otro experto nos aseguraba que «Prieto es mejor stroke que Perkins lo cual puede producir el triunfo de la Marina». Sin embargo, los vedadistas están dispuestos a jugarse la plata al éxito de su shell en la Playa Azul.**

**Este año tendrán que adelantarse casi todas las competencias invernales con motivo de las Olimpiadas... El basket ball femenino y de la Unión Atlética tendrán que darse antes, y lo mismo decimos del foot ball... Incidentalmente, nadie sabe a estas alturas quien organizará las justas del gridiron en la temporada... El año pasado actuó la Confederación, presidida por George Booth, pero, parece que este año habrá justa oficial por parte de la Unión Atlética... Los Tigres del Club Hispano, dicen que si la Universidad, el Fortuna y el Atlético de Cuba se embullasen, se podía organizar un campeonato nacional amateur de balompié, bajo el control de la UAA... La Universidad iniciará la próxima semana la construcción del floor de basket ball, que debe estar terminado para el mes de septiembre... La obra cuesta alrededor de $50,000 y la pagará la misma Comisión Atlética, haciendo ahorros en todos sus gastos del año... Las obras del Stadium están paralizadas... El contratista que había ganado la subasta se murió y ahora hay que hacer una nueva... (Si es que no se ha hecho ya)...**

**Anuncian en las oficinas atléticas del Alma Máter, que el team de foot ball de la Universidad de México, vendrá este año a la Habana para jugar tres partidos con el team de la Universidad en el Stadium... Y se cree que los choques comenzarán en octubre... Mr. Kendrigan ha echado al correo más de 30 cartas, pidiendo juegos de foot ball y basket para los equipos varsities en el extranjero y se proyecta con este motivo una excursión de enorme interés...**

## UGALDE FRENTE A SARMIENTO EN DOS FUERTES PARTIDOS EN LA GRAN FIESTA SABATINA DEL FRONTON HABANA-MADRID

Seis matches de primera clase en la admirable función que se ofrece en la Bombonera de Belascoaín y Sitios. Mañana, otra gran función corrida. Los pagos de anoche

Extraordinario y espectacular es el programa que ofrecen hoy en el curso de la función corrida, que comenzará a las tres de la tarde en el Frontón Habana-Madrid.

Los asiduos concurrentes a la Bombonera de Belascoaín y Sitios, tendrán seis partidos inmejorables que gozar, pues no hay uno solo que carezca de interés singular. En el intermedio de la tarde, Ugalde se enfrentará otra vez con la capacitada pareja que forman Sarmiento y Gayarre, una de las mejores del cuadro de la Bombonera.

Semejante batalla tiene necesariamente que resultar del agrado del público tan amigo de presenciar competencias reñidas e interesantes. Mingo tendrá en la zaga al gran Cubota, lo que representa una cooperación especial, ya que Miguel está jugando admirablemente desde hace mucho tiempo.

El tercero de la tarde es un estelar como el mejor del día, con Constante y Buendía defendiendo el color blanco y Montes menor y Aníbal del bando azul.

Por la noche habrá tres estelares. Basta decir que Montes juega en el turno inicial para que comprenda que en ese turno la cosa será de alto calibre, mientras que Federico, Azpeitia y Oscar completan el cuarteto de ese partido. En el segundo Ugalde llevará a Cubota otra vez de compañero con Sarmiento de rival otra vez si bien en este caso Epifanio será el zaguero de aquel. Y a fin de fiesta la presencia de Gayarre y Carlos en los cuadros graves en señal evidente de que se trata de otro combate de gran consideración.

Una fiesta formidable que se repetirá mañana domingo con toda seguridad.

**HABANA-MADRID**

Programa para la función corrida de hoy que comenzará a las 3 de la tarde:

PRIMER PARTIDO. A 25 tantos. Federico y Rementería, blancos, contra Oscar e Izaguirre, azules. A sacar los primeros del 14 y los segundos del 14 y medio.

PRIMERA QUINIELA. A 6 tantos. Federico, Oscar, Izaguirre, Buendía, Vales y Gayarre.

SEGUNDO PARTIDO. A 30 tantos. Sarmiento y Gayarre, blancos, contra Ugalde y Cubota, azules. A sacar los primeros del 14 y los segundos del 14 y medio.

SEGUNDA QUINIELA. A 30 tantos. Sarmiento, Ugalde, Cubota, Constante, Montes menor y Aníbal.

TERCER PARTIDO. A 30 tantos. Constante y Buendía, blancos, contra Montes menor y Aníbal, azules. A sacar ambos del cuadro 13 y medio.

**Por la noche a las 8:30**

PRIMER PARTIDO. A 25 tantos. Federico y Montes, blancos, contra Oscar y Azpeitia, azules. A sacar ambos del cuadro 14 y medio.

PRIMERA QUINIELA. A 6 tantos. Federico, Montes, Oscar, Azpeitia, Cubota y Uria.

SEGUNDO PARTIDO. A 30 tantos. Ugalde y Cubota, blancos, contra Sarmiento y Epifanio, azules. A sacar los primeros del 14 y medio y los segundos del 14.

SEGUNDA QUINIELA. A 6 tantos. Ugalde, Sarmiento, Epifanio, Pascau, Cubota y Carlos.

TERCER PARTIDO. A 30 tantos. Pascau y Gayarre, blancos, contra Constante y Carlos, azules. A sacar ambos del 14 y medio.

Nota: Mañana domingo, función corrida también.

**LOS SEIS DE LA FAMA**

| | | J. | Vb. | C. | H. | Ave. |
|---|---|---|---|---|---|---|
| Medwick | S. L. | 73 | 288 | 67 | 119 | .413 |
| Hartnett | Cubs | 51 | 180 | 21 | 62 | .388 |
| P. Waner | Pitts. | 74 | 392 | 58 | 113 | .387 |
| Gehrig | Yanks | 74 | 273 | 66 | 103 | .377 |
| Travis | Wash. | 52 | 193 | 26 | 71 | .368 |
| Dimaggio | Yanks | 68 | 285 | 70 | 103 | .362 |

GONOCOL
CAPSULAS Y LAVADOS
CURA SU ENFERMEDAD EN SEIS DIAS.

## EL NOVATO LOU FETTE DERROTO AL "CHICAGO"

El joven lanzador limitó el ataque de los Cubs a sólo tres hits en el encuentro

BOSTON, julio 16. AP.—Lou Fette, la sensación de los Boston Braves limitó hoy el ataque de los Cubs de Chicago a solo tres hits, dos de ellos al cuadro, y los Braves alcanzaron la victoria con score de 6x1 para proporcionar al muchacho su onceno éxito de la season.

Vince Di Maggio ayudó mucho a Fette en su triunfo, bateando un home run, un tribey y un single, aparte de anotar tres carreras.

El score:

**Chicago**

| | V. | C. | H. | O. | A. | E. |
|---|---|---|---|---|---|---|
| Galan, lf | 4 | 0 | 0 | 3 | 0 | 0 |
| Hack, 3b | 4 | 0 | 0 | 1 | 3 | 0 |
| Collins, 1b | 4 | 0 | 1 | 13 | 0 | 0 |
| Demaree, rf | 3 | 0 | 0 | 2 | 0 | 1 |
| Herman, 2b | 3 | 1 | 1 | 0 | 3 | 1 |
| Hartnett, c | 3 | 0 | 1 | 0 | 0 | 0 |
| Jurges, ss | 3 | 0 | 0 | 3 | 2 | 0 |
| Cavarretta, cf | 3 | 0 | 0 | 2 | 0 | 0 |
| Lee, p | 2 | 0 | 0 | 0 | 4 | 0 |
| Frey x | 0 | 0 | 0 | 0 | 0 | 0 |
| Totales | 29 | 1 | 3 | 24 | 12 | 2 |

x bateó por Lee en el 9o.

**Boston**

| | V. | C. | H. | O. | A. | E. |
|---|---|---|---|---|---|---|
| Garms, lf | 4 | 0 | 1 | 2 | 0 | 0 |
| Warstler, ss | 3 | 1 | 0 | 1 | 3 | 0 |
| Di Maggio, cf | 4 | 3 | 3 | 3 | 0 | 0 |
| Cuccinello, 2b | 4 | 1 | 2 | 2 | 4 | 0 |
| Morre, rf | 4 | 1 | 1 | 2 | 0 | 0 |
| Mayo 3b | 4 | 0 | 1 | 1 | 4 | 0 |
| Fletcher, 1b | 3 | 0 | 1 | 12 | 0 | 0 |
| López, c | 4 | 0 | 0 | 4 | 0 | 0 |
| Fette, p | 3 | 0 | 1 | 0 | 1 | 0 |
| Totales | 34 | 6 | 10 | 27 | 12 | 0 |

**Anotación por entradas**

Chicago . . . . . 010 000 000—1
Boston . . . . . 100 200 03x—6

**Sumario:**

Empujadores: Jurges, Di Maggio 2, Cuccinello, Moore, Mayo, Fletcher. Two base hits: Garms. Three base hit. Di Maggio. Home runs: Di Maggio. Sacrifices: Warstler. Double play: Warstler a Cuccinello a Fletcher: Quedados en bases: Chicago 2, Boston 5. Base por bolas: Fette 1. Strike outs: Fette 3. Umpires: Pinelli, Goetz, y Reardon. Tiempo: 1.24.

## PERDIERON LOS YANKEES CON EL DETROIT TIGERS

Los pitchers se pusieron completamente wilds y le dejaron ganar el game: 14 por 7

DETROIT, julio 16. AP.—En un desafío donde hubo de todo, los Tigres de Detroit, derrotaron a los New York Yankees hoy con score de 14x7, para salvar el único game que quedaba de la serie.

Los ... anotaron siete carreras en el sexto inning con un solo hits habiendo ocurrido el millón de cosas raras en esa entrada. Lo único que faltó fué que el techo del Stadium se cayese al suelo.

Monte Pearson, Pat Malone y F. Makosky dieron siete bases por bolas para quedar a una del record de las Grandes Ligas. Gerry Walker se ponchó dos veces en la entrada para igualar el record y Rolfe y Crosetti comtieron costosos errores.

El score:

**Nueva York**

| | V. | C. | H. | O. | A. | E. |
|---|---|---|---|---|---|---|
| Crosetti, ss | 2 | 1 | 1 | 2 | 1 | 2 |
| Heffner, ss | 2 | 1 | 1 | 0 | 0 | 0 |
| Rolfe, 3b | 5 | 1 | 2 | 2 | 2 | 1 |
| Di Maggio, cf | 5 | 0 | 2 | 2 | 0 | 0 |
| Gehrig, 1 | 5 | 1 | 1 | 7 | 0 | 0 |
| Dickey, c | 4 | 1 | 1 | 7 | 0 | 0 |
| Henrich, rf | 4 | 1 | 1 | 1 | 0 | 0 |
| Powell, lf | 3 | 1 | 1 | 2 | 0 | 0 |
| Lazzeri, 2b | 3 | 0 | 2 | 1 | 1 | 0 |
| Pearson, p | 2 | 0 | 0 | 0 | 0 | 0 |
| Malone, p | 0 | 0 | 0 | 0 | 0 | 0 |
| Makosky, p | 1 | 0 | 1 | 0 | 0 | 0 |
| Broaca, p | 0 | 0 | 0 | 0 | 1 | 0 |
| Hoag, x | 1 | 0 | 0 | 0 | 0 | 0 |
| Totales | 37 | 7 | 13 | 24 | 5 | 3 |

x bateó por Broaca en el 9o.

**Detroit**

| | V. | C. | H. | O. | A. | E. |
|---|---|---|---|---|---|---|
| Fox, cf | 6 | 0 | 2 | 1 | 0 | 0 |
| Rogell, ss-p | 4 | 1 | 0 | 3 | 4 | 1 |
| Geninger, 2b | 3 | 2 | 1 | 3 | 5 | 0 |
| Greenberg, 1b | 3 | 2 | 1 | 12 | 0 | 0 |
| Walker, rf | 5 | 0 | 0 | 2 | 0 | 1 |
| York, 3b | 4 | 3 | 2 | 3 | 2 | 1 |
| Laabs, lf | 5 | 2 | 2 | 1 | 1 | 0 |
| Tebbetts, c | 2 | 0 | 1 | 2 | 1 | 1 |
| Goslin, z | 0 | 1 | 0 | 0 | 0 | 0 |
| Hayworth, c | 1 | 1 | 1 | 0 | 0 | 0 |
| Poffenberger, p | 2 | 0 | 1 | 0 | 1 | 0 |
| White, zz | 0 | 1 | 0 | 0 | 0 | 0 |
| Auker, p | 2 | 1 | 2 | 0 | 2 | 0 |
| Totales | 37 | 14 | 13 | 27 | 15 | 3 |

z bateó por Tebbetts en el 6o.
zz bateó por Poffnberger enel 6o.

**Anotación por entradas**

New York . . . . . 040 010 002— 7
Detroit . . . . . 000 007 25x—14

**Sumario:**

Empujadores: York, Auker 3, Laabs 3, Lazzeri 2, Powel, Pearson, Crosetti, Dickey, Greenberg, White, Gehringer. Two base hits: Fox 2, Laabs, York, Auker, Hayworth, Rolfe. Three base hits: Greenberg. Home runs: Crosetti, York, Auker. Sacrifices: Hayworth. Double plays: York, Geehringer a Greenberg, Rogell a Gehringer a Greenberg; Rogell a Greenberg. Quedados en bases: New York 8. Detroit 9. Bases por bolas: Poffenberger 2. Peaerson 5. Makosky 2 Hits a Fearson 3 en 5 y un tercio innings; berger 2, eaPrson 5, Makosky 2. Hits a earson 3 en 5 y un tercio innings; Malone 1 en 0, Makosky 3 en 1. Broaca 6 en 1 y dos tercios. Poffenberger 9 en 6. Auker 4 en 3. ganó: Poffenberger. Perdió Malone. Umpire: Mc Gowan, Ormsby y Quinn. Tiempo: 2.30.

## SI EL BRAZO DE MONTEAGUDO SE IMPONE, LA MARINA PASA HOY PARA EL PRIMER LUGAR

Comentarios sobre el gran choque de esta tarde entre la Marina y Columbia, en el gran Stadium Cerveza Tropical. A la una y media

(Por «PETER»)

Ssta tarde comienza la quinta vuelta del Campeonato de las Fuerzas Armadas. Y el **schedule** señala los juegos siguientes:

—A la una media: Marina de Guerra Constitucional y Regimiento 6.

—A las tres y cuarenta y cinco: Policía y Quinto Distrito.

Y el estado actual del Campeonato es éste:

| | J. | G. | P. | Ave. |
|---|---|---|---|---|
| Regimiento 6 | 15 | 10 | 5 | .667 |
| Marina de G. C. | 16 | 10 | 6 | .625 |
| Policía | 15 | 7 | 8 | .467 |
| Regimiento 7 | 16 | 7 | 9 | .438 |
| Regimiento 5 | 16 | 5 | 11 | .313 |

De manera que ahora sí se puede decir que los marinos de Armando Marsans, puede ponerse de leaders, por primera vez en el circuito, pues si el team de los desvelos del coronel González logra vencer hoy a los muchachos de Columbia, mañana aparecerá el estado de los clubs en esta forma:

| | J. | G. | P. | Ave. |
|---|---|---|---|---|
| Marina de G. C. | 17 | 11 | 6 | .647 |
| Regimiento 6 | 16 | 10 | 6 | .625 |

Desde luego, que nos imaginamos la sonrisa sarcástica del teniente Miranda—Delegado de Columbia—, al leer esto. Y hasta nos suponemos lo que dirá, ya que nos tiene tildados de partidarios del team de la Marina, y con razón, claro está. ¿Pero, por quién vamos a simpatizar sino por «La Marina». ¡El nombre se impone!

Ahora bien, simpatías a un lado, nosotros creemos que el conjunto de Armando Marsans es lo mejor del circuito que preside el teniente coronel García Pedroso. Lo venimos diciendo desde la primera vuelta del Campeonato, en que ese team no ganó un solo juego. Los hechos nos han venido a dar la razón. Viniendo de atrás los marinos, del sótano pasaron al cuarto lugar; después al tercero, y el brazo todopoderoso de Monteagudo los llevó al segundo lugar, y nada de particular tendría que en el match de esta tarde pasara a ocupar el primer lugar. Es lo más probable.

Y no es que nos ciegue la pasión. El team de Columbia batea bastante. Eso no se puede ocultar, pero en este departamento los marinos no se quedan atrás. Sólo cuatro puntos de diferencia hay en el **batting** colectivo de ambos conjuntos. Y en cuanto a **fielding**, los de la Marina están en primer lugar.

Es decir, que analizando esos dos factores, nos encontramos con que los contendientes están poco más o menos nivelados. Pero se nos antoja a nosotros que por encima de esos dos factores, hay que tener en cuenta otro muy importante, y es el de la clase de lanzadores que han de enfrentarse esta tarde en el gran encuentro.

El teniente Moncada, seguramente designará a Oscar Campos para ocupar la línea de fuego. Y Armando Marsans se decidirá por René Monteagudo, si es que éste se encuentra en condiciones, pues oímos decir días pasados que se quejaba de colitis, pero creemos que éstos sean rumores que han lanzado al mercado los partidarios del team columbiano. René Monteagudo no puede padecer de «colitis». Eso queda para los pitchers del Regimiento Quinto, que son los que están a la cola.

Oscar Campos tiene mejor record que Monteagudo. El primero ha ganado seis salidas y cinco el segundo. Pero cualquiera que no sea un apasionado, admitirá que el lanzador de la Marina está pitcheando en mejor forma que Campos. René está en su «top form». Ha propinado tres nueve ceros consecutivos, y un lanzador que no permite carreras a sus contrarios durante 27 innings, es porque tiene algo en el brazo. Campos, es también un buen pitcher; pero Oscar pierde toda su gran forma cuando empieban a batearle. Mientras no se le da un hit, es una garantía, pero a la vez que comienzan a sonársela, no se esfuerza, sino más bien todo lo contrario, afloja. Detalle éste en el que Monteagudo le gana, ya que es de los que sabe crecerse precisamente en los momentos de peligro.

A pesar de todas estas consideraciones, pudiera ganar Columbia el match de esta tarde, que la pelota tiene cosas muy raras, y a veces una piedrecita se interpone en el camino de uno de los teams, y ese pequeño obstáculo produce una derrota. Pero a la larga, y todavía hay mucho que andar, ese conjunto de la Marina mantendrá su título de Campeón de las Furzas Armadas, sencillamente porque es el mejor de todos los conjuntos, y los mejores, tarde o temprano, ganan en los deportes.

En el segundo encuentro de esta tarde, jugarán Policía y Quinto Dsitrito.

Hoy habrá, pues, «casa llena» en el gran Stadium Cerveza Tropical. Con tal motivo, veremos al capitán Cabranes, con cara de pascuas. El Tesorero de la Liga en todos los juegos refleja en su cara el total de lo recaudado, y cuando la cantidad es pequeña, parece como con ganas de pelear; hoy, en cambio, tenemos la seguridad de que le pedimos un tabaco y nos lo da con ganas. Y hasta es capaz de ofrecernos también la cerilla.

## HABRA JUEGOS DE BASE BALL HOY POR LA TARDE EN VIC. MUÑOZ STADIUM

El Gobierno Provincial, después de realizar magníficas prácticas, se dispone a batir a los «rompecercas» de la Escuela Parroquial, en el primer juego de hoy sábado, en el Víctor Muñoz.

Los chicos de la Parroquial, confían en que J. A. Schutte, formidable lanzador, los ayudará a derrotar a los peligrosos adversarios del Gobierno Provincial.

En el segundo turno, Juventud Deportiva y Deportivo Diaco, ofrecerán un encuentro de gran interés.

**En el Nacional Park**

También en 23 y O, se celebrará un importante doble juego: a la 1.30: Baire vs. E. de Ribes. 3.45: Deportivo Michelena y Deportivo Batista. Dos notas de interés hay en estos juegos: primero: El Ribes después de perder fácilmente su primer juego, ha reaccionado y se encuentra jugando una gran pelota y segunda: la actuación de los pitchers Rubén Perea del Deportivo Michelena y Julio C. Ruiz, del Deportivo Batista. De ganar el Batista este juego se quedará sólo en el primer lugar con tres victorias sin derrota, pero el Michelena tratará de contener el paso de los «azules», para anotarse su primera victoria de la contienda que celebra la Liga Popular de Amateurs de Cuba.

## EL CREW DE LA MARINA HIZO AYER UN TIEMPO DE 4 MINUTOS Y 58 SEGUNDOS EN LOS 1,500 METROS

Las demostraciones del shell Yatista y del crew de la Marina hacen pensar que el Vedado Tennis no tiene nada ganado para Varadero. Hay que pensar en la trouppe de B. Estévez

(Por RUBEN OTERO)

Faltan unos cuantos días para las clásicas Regatas Nacionales de Varadero y realmente, todavía el comentarista no se decide por nadie.

Unos creen que el bote preparado por Guabela Aixalá cobrará fácil; otros opinan que la Marina no tendrá problemas a la hora de llegar a la meta; otros esperan que los Ases del Músculo y Varadero den sus sorpresas y así, cada cual se convierte en profeta.

Nosotros, repetimos, no vemos muy claro aún el posible ganador. Tal vez la semana entrante podamos adelantar alguna profecía.

Los remeros de Julito Argüelles botaron la casa por la ventana en meta que hicieron ayer por la mañana, estableciendo el record en la distancia en aguas del Reparto Miramar. No obstante haber remado muy afuera y, por lo tanto, con favorable corriente, la tripulación negoció los 1,500 metros en 4 minutos 58 segundos.

El record en esas aguas si mal no recordamos lo posee el Vedado, cuyo junior strokeado por Pablito Vinent hizo 5 minutos 5 segundos.

El tiempo de los Marinos es cosa seria a pesar de todos los pesares y depende desde luego, que en posteriores metas mantengan por lo menos un tiempo por debajo de 5 minutos 10 segundos.

Los discípulos de Spuhn mejoraron la marca del Tennis al hacer meta, haciendo el recorrido en 5 minutos 11 segundos.

Sinceramente declaramos, fuera de todo apasionamiento, que el bote del Yacht Club tiene buenas probabilidades, pues habrá de mejorar mucho de aquí al domingo 25, y tan pronto Oyarzun, Maruri, Arellano y el Conde de Mopox se acoplen, el cuarteto va a resultar de calibre.

Con Oyarzun los otros colegas no pueden jugarse, el muchacho es una máquina en eso de mantener el ritmo y levanta lo que le pida el timonel.

Detrás lleva el joven y pimentoso stroke yatista a tres fuertes remeros, que son veteranos y con la técnica de Mr. Spuhn pueden hacer mucho daño en las filas de los favoritos.

Varadero presentará un cuatro integrado por remeros de excelentes condiciones; pero creemos que han tenido muy poco tiempo para lograr el «swing» necesario en toda tripulación que pretenda conquistar los honores de la victoria.

Ignoramos si Cienfuegos llevará a las Regatas Nacionales el mismo bote que triunfó en Revienta Cordeles. De hacerlo, indudablemente que la canoa nueva y el training de los remeros entrenados por Fructuoso Martínez, son factores dignos de tomarse en consideración.

Recuérdese que el Búffalo Estévez ganó en 1935 con una tripulación construída en dos semanas.

En las regatas para tripulaciones de ciento cincuenta libras, los cienfuegueros tendrán un gran chance.

**MUCHO EMBULLO**

Las perspectivas de un fin de semana de atracciones hacen que este año las Regatas Nacionales estén llamadas a batir el record de concurrencia.

Son numerosas las excursiones que que partirán la semana entrante desde toda la isla.

La Playa Azul, orgullo de los cardenenses, invita de por sí a visitarla, aunque sea una vez al año.

El Club Náutico de Varadero está ahora en una época de florecimiento, gracias a las gestiones del estimado y entusiasta presidente, señor José Fermín Iturrioz y al concurso del insustituíble administrador, el joven Raúl Busto, antiguo remero del club.

El Náutico ya no tiene habitación disponible, lo que demuestra el interés que han despertado las justas por el trofeo «Cuba».

## BUENOS PARTIDOS DE HAND BALL MAÑANA POR LA COPA TENNIS-GOLIATH

Hablando con el señor Rocha sobre el gran campeonato de Hand-Ball, que se está celebrando en la cancha de la playa de Marianao en opción al trofeo donado por el Deportivo Tennis Goliath, me decía él que a su manera de ver el campeonato se encontraba en su punto más culminante.

Analizando los encuentros del próximo domingo, nos encontramos en el primer partido de la primera categoría la pareja Ríos-Ibáñez contra Rivas y yo, que pienso ganar si no llueve; del segundo partido Marcelino-Fournier contra Ancas-Arias será un buen partido, pues las fuerzas están muy parejas. En la segunda categoría tenemos un gran encuentro, Abralde-Fernández contra Miranda-Armesto que quizás sea el mejor de la mañana.

Lo que sí puedo decirles es que el domingo pienso ganar, porque si es verdad que he perdido algunos juegos, eso no quiere decir nada, pues un «slum» lo tiene cualquiera y el que yo tenía creo que ya lo pasé, pero si pierdo es que aún lo tengo y todavía no lo he acabado de pasar, de todas maneras confío en que la lluvia no impedirá que me anexe este partido que domingos atrás estuve a punto de ganar.

## SE MANTIENE EL "BOSTON" EN EL SEGUNDO LUGAR

Derrotaron a los Browns en el choque decisivo de la serie con score de 6 por 4

SAN LUIS, julio 16. AP. Los Medias Rojas de Boston se sostuvieron en el segundo lugar de la Liga Americana al derrotar a los Browns de San Luis en el choque decisivo de la serie con score de seis por cuatro, mientras veteranos del team sanluiseño de 1922 presenciaban el game.

El score:

**Boston**

| | V. | C. | H. | O. | A. | E. |
|---|---|---|---|---|---|---|
| Mills, lf | 4 | 2 | 1 | 1 | 0 | 0 |
| Cramer, cf | 5 | 1 | 3 | 2 | 0 | 0 |
| Cronin, ss | 5 | 0 | 1 | 2 | 0 | 1 |
| Foxx, 1b | 5 | 1 | 2 | 8 | 0 | 0 |
| Higgins, 3b | 4 | 2 | 2 | 1 | 2 | 0 |
| Mc Nair, 2b | 4 | 0 | 2 | 2 | 5 | 0 |
| Gaffke, rf | 4 | 0 | 1 | 5 | 0 | 0 |
| Berg, c | 4 | 0 | 1 | 6 | 0 | 0 |
| Wilson, p | 4 | 0 | 0 | 0 | 2 | 0 |
| Totales | 39 | 6 | 13 | 27 | 9 | 1 |

**San Luis**

| | V. | C. | H. | O. | A. | E. |
|---|---|---|---|---|---|---|
| Knikerbocker, ss | 5 | 0 | 1 | 0 | 2 | 0 |
| Davis, 1b | 5 | 1 | 2 | 15 | 0 | 0 |
| West, cf | 5 | 1 | 2 | 2 | 1 | 0 |
| Clift, 3b | 5 | 1 | 3 | 3 | 4 | 0 |
| Bell, rf | 5 | 0 | 1 | 2 | 0 | 0 |
| Vosmik, lf | 4 | 1 | 0 | 2 | 0 | 0 |
| Heath, c | 3 | 0 | 1 | 2 | 0 | 0 |
| Carey, 2b | 3 | 0 | 0 | 1 | 3 | 0 |
| Knot, p | 1 | 0 | 0 | 0 | 1 | 1 |
| Strickland, p | 0 | 0 | 0 | 0 | 0 | 0 |
| Trotter, p | 0 | 0 | 0 | 0 | 0 | 0 |
| Bottomley, z | 1 | 0 | 0 | 0 | 0 | 0 |
| Huffman, zz | 1 | 0 | 1 | 0 | 0 | 0 |
| Totales | 38 | 4 | 11 | 27 | 11 | 1 |

z bateó por Knott en el 6o.
zz bateó por Strickland en el 8o.

**Anotación por entradas:**

Boston . . . . . . 310 000 200—6
San Louis . . . . . 100 000 021—4

**Sumario:**

Empujadores: Gaffke 2, Clift, Cronin, Higgins 2, Carey, Huffman, Bell. Two base hits: Davis, Mills, Clift, West, Bell. Three base hit: Heath. Home run, Higgins, Sacrifice: Knott. Quedados en bases: San Luis 12, Boston 8. Bases por bolas Wilson 4, Knott 2. Strike outs: Wilson 4. Knott 1. Hits: Knott 13 en 1 innings. Strickland 0 en 1, Trotter 0 en 1. Passed Ball: Knott. Umpires: Moriarty, Johnston y Owens. Tiempo, 2.10. Espectadores: 952.

## EN EL ONCENO GANARON AYER LOS PIRATAS

Un error de Whitehead le dió la carrera del triunfo a los Piratas: 4 por 3

NUEVA YORK, julio 16. AP. Los Gigantes perdieron hoy un chance de pasar al primer lugar de la Liga Nacional al permitir que los Piratas anotasen una carrera en el onceno inning que les dió un triunfo de cuatro por tres en el encuentro.

Cliff Melton, que pitcheaba por el New York, se puso wild y consedió dos bases por bolas seguidas. Terry lo sustituyó por Dick Coffman. Young bateó entonces lo que pudo haber sido un fácil doble play, pero Whitehead cometió un error costoso y Al Todd anotó la carrera de la victoria.

**Pittsburgh**

| | V. | C. | H. | O. | A. | E. |
|---|---|---|---|---|---|---|
| Handley, 2b | 5 | 0 | 1 | 2 | 2 | 1 |
| L. Waner, cf | 4 | 0 | 0 | 5 | 0 | 0 |
| Jensen, lf | 5 | 0 | 0 | 4 | 0 | 0 |
| Suhr, 1b | 3 | 0 | 1 | 8 | 2 | 0 |
| Todd, c | 5 | 1 | 0 | 5 | 2 | 0 |
| Dickshot, rf | 3 | 1 | 2 | 2 | 0 | 0 |
| Young, ss | 5 | 1 | 1 | 5 | 8 | 1 |
| Brubaker, 3b | 4 | 1 | 2 | 0 | 2 | 0 |
| Blanton, p | 1 | 0 | 0 | 0 | 0 | 0 |
| P. Waner, x | 1 | 0 | 0 | 0 | 0 | 0 |
| Brown, p | 3 | 0 | 0 | 2 | 0 | 0 |
| Totales | 39 | 4 | 7 | 33 | 16 | 2 |

x bateó por Blanton en el 4o.

**Nueva York**

| | V. | C. | H. | O. | A. | E. |
|---|---|---|---|---|---|---|
| Chiozza, 3b | 5 | 0 | 0 | 2 | 5 | 0 |
| Bartell, ss | 5 | 2 | 2 | 2 | 7 | 0 |
| Moore, lf | 4 | 1 | 0 | 1 | 0 | 0 |
| Berger, cf | 4 | 0 | 2 | 1 | 0 | 0 |
| Ott, rf | 4 | 0 | 1 | 1 | 0 | 0 |
| Mc Carthey, 1b | 5 | 0 | 0 | 17 | 1 | 0 |
| Whitehead, 2b | 4 | 0 | 2 | 5 | 3 | 1 |
| Ripple, z | 1 | 0 | 0 | 0 | 0 | 0 |
| Danning, c | 4 | 0 | 0 | 4 | 0 | 0 |
| Melton, p | 3 | 0 | 1 | 0 | 3 | 0 |
| Coffman, p | 0 | 0 | 0 | 0 | 0 | 0 |
| Totales | 39 | 3 | 8 | 33 | 19 | 1 |

z bateó por Whitehead en el 11o.

Pittsburgh . . . 020 000 100 01—4
Nueva Yor . . . 201 000 000 00—3

Empujadores: Berger 2, Young 2, Ott, Brubaker. Home runs: Young, Brubaker. Stolen bases: Bartell, y Moore. Sacrifices: L. Waner, Melton. Double plays: Tood y Young; Young y Suhr. Quedados en bases: New York 7; Pittsburgh 8. Bases por bolas: Melton 4. Blanton 2. Brown 1. Coffman 1. Strike uots: Melton 4. Blanton 1. Brown 3. Hits a Blanton 5 en 3 innings. Brown 3 en 8. Melton 7 en 10 y un tercio. Coffman 0 en dos tercios. Ganó: Brown. Perdió Melton. Umpires. Klem, Sears y Ballanfant. Tiempo: 2.30.

## DEBUTARAN ESTA NOCHE EN EL RING DE LA ARENA CERVEZA CRISTAL LOS BOXEADORES QUE NOS ENVIO MEXICO

Ventura Arana aparecerá en un match contra el Terremoto «Kid» Calixto y «El Maestro» Flores, contra el chino Avia. Estas son dos peleas que resultarán interesantes. Buen programa

**PUEDE HABER KNOCK-OUT EN EL ESTELAR**

Noche de debuts la de hoy en la Arena Cerveza Cristal. Presentación de los boxeadores mexicanos Ventura Arana y el maestro Flores, frente a dos peleadores del patio que son dos ídolos, Mario Kid Calixto y Antonio Avia, respectivamente. Es decir, el welterweight azteca le hará frente al Terremoto Oriental, mientras el habilidoso y corajudo Avia tendrá que medir fuerza con el más pequeño de los ahijados de Rolando Herrera.

Hacía tiempo que no presenciábamos un espectáculo de esta naturareza. Hacía tiempo que no se veía debutar en la misma velada, a dos valores extranjeros. Esto se ha logrado, y tenemos que insistir sobre el tema, porque el boxeo tropical reaccionó, tomó nuevas fuerzas y hoy en día ocupa un alto sitial entre los deportes. No podía ser de otro modo. Se ha trabajado en firme y con honradez y los frutos se están recogiendo ya.

Después de haber seguido paso a paso el training de los dos debutantes, de conocer profundamente el calibre de nuestros muchachos y de lo bien matcheados que han sido los dos encuentros finales de esta noche, pactados a diez rounds cada uno llegamos a la conclusión de que los fanáticos van a gozar de su espectáculo favorito con grandes posibilidades de presenciar dos knock outs. Y si esto ocurre, serán dos knock outs contundentes, knock outs de esos que arrebatan al público.

Arana y Calixto son dos pesos welters de envergadura, de fuerte punch y como quiera que son valientes y jamás se le ha visto retroceder, no constituirá una sorpresa que Cascante se vea en la obligación de comenzar a contar los diez segundos de ritual. Y lo mismo el criollo o que el visitante, estén cuan largo son en el medio del encerado.

Ahora bien, a nuestro modo de ver las cosas, el vencedor de Conguito Camagüeyano, esto es, el debutante Arana, luce el favorito del combate.

Aunque Avia llegó ya al estrellato entre nosotros, como es joven y tiene condiciones, lógico es suponer que sigue el ascenso. De ahí que digamos que es una promesa, para otros horizontes más amplios: New York, Europa. Esta noche Avia es sometido a la prueba más dura de su corta pero triunfal carrera como profesional de las cuerdas. Esta noche Avia tendrá que descifrar el estilo impecable de Flores, el mexicano que es una pelota de azogue.

Flores viene precedido de mucha fama como estilista consumado. En las sesiones de guantes lo ha demostrado. Saca las manos con rapidez y con habilidad. Golpe que tira, es golpe que va su destino. En esto Flores es una cosa muy seria. Y como es guapo y como además de estilista es pegador Avia también lo es, hay grandes probabilidades que el bout termine por la vía rápida.

El resto del programa es excelente. A base de peleadores que pelean, muchachos de vergüenza y coraje. El zurdo Torres contra José Luis Seim... en pelea a seis rounds.

Reaparece Juan Pérez. Se trata de un joven pugilista que se gasta un punch demoledor. Un rival de ... cargo se le ha buscado, el Guajiro Salvaje. Y se abre la función con un tete a tete entre Julio Recio y Baby Chichí.

## GANARON LOS DODGERS EN EL NOVENO INNINGS ANOTANDO TRES VECES

BROOKLYN, julio 16. (AP.—Los Dodgers de Brooklyn pusieron hoy en práctica un batting rally de tres carreras en el noveno inning y derrotaron a los. Reds de Cincinnati con score de 6 por 5. Jimmy Bucher, con un single, empujó la decisiva.

| | | C. | H. | E. |
|---|---|---|---|---|
| Cincinnati | 000 110 021 | 5 | 10 | 1 |
| Brooklyn | 100 002 003 | 6 | 19 | 0 |

Baterías: Paul Derringer, Hallahan, Schott, Grissom y Lombardi, por el Cincinnati; Hamlin, Jeffcoat, Frankhouse y Phelps, por el Brooklyn.

## LOS INDIOS DERROTARON A LOS SENADORES EN EL ULTIMO GAME DE LA SERIE

CLEVELAND, julio 16. (AP.)—Los Indios de Cleveland les ganaron por tercera vez consecutiva a los Senadores de Washington, 11 por 5, habiendo combinado sus batazos con oportunidad.

| | | C. | H. | E. |
|---|---|---|---|---|
| Washington | 100 110 002 | 5 | 13 | 1 |
| Cleveland | 130 403 00x | 11 | 14 | 1 |

Baterías: W. Ferrell, Linke, Jacobs y Millies, por el Washington; Harder y Sullivan, por el Cleveland.

## SERAN ESTA NOCHE LAS JUSTAS DE LA NATACION FEMENINA

Todo está preparado para las pruebas, que se cree han de ser de gran interés

Muy buenas han de resultar las pruebas finales de las competencias de natación y diving junior femeninas, que se ofrecen esta noche en la piscina del Hotel Nacional y en las cuales han de competir muchachas representando a tres de nuestros mejores clubs.

Miramar Yacht Club, Casino Español y Jaimanitas Club, son los conjuntos que se miden en estas justas, esperándose por todos después del resultado de las eliminaciones de ayer, que el Miramar, a las órdenes de Tito Silverio y el Casino Español que es dirigido porel «Loco» Martínez Conill, ofrezcan muy buenas pruebas antes de saberse cuál de estos dos clubs es el vencedor en las mismas.

Un estudio de las eliminaciones de ayer tarde, da como resultado un chance grande para cualquiera de los dos teams del Miramar o del Casino Español, pudiendo ser que decida esta lucha el diving, evento que se ha de ofrecer como primer número del programa, esta noche, a las nueve en punto y en el cual han de luchar varias muchachas del Casino y otras del Miramar.

El Jaimanitas, que debió haber dado mucha lucha, se encontró ayer tarde sin dos de sus nadadoras, por lo que aparte de que Florenee Mc Govern y Kitty Brown han de hacer buen papel en estas pruebas no serán factor de triunfo en ningún momento, pues solo cuenta con estas dos muchachas.

Rosa Antich, Martha Rodríguez, Eva Gou, Ofelita Guasch, Hortensia Arroyo, Martha Fránquiz, María Gil, todas ellas clasificaron para los finales de esta noche, algunas en más de un evento, por lo que se ha de ofrecer gran oportunidad a los fanáticos de ver en acción a este grupo de muchachas, que serán dentro de poco estrellas consagradas de este deporte.

**Resultado evento por evento**

100 metros libres. Van a los finales: Ofelia Guash y Martha Franquiz, del Miramar, Rosita Antich, del Casino Español y Florence Mac Govern, del Jaimanitas.

100 metros de pecho: Van a los finales, Hortensia Arroyo y Jean Degnan, del Miramar, Kitty Brown, del Jaimanitas y Ada García, del Casino Español.

400 metros libres. Van a los finales. Rosa Antich, Aida Rodríguez y Eva Gou, del Casino Español y Lourdes Fernández del Miramar.

100 metros de espalda: Van a los finales. María Gil y Ada Arnao, del Casino Español, Emelina Medina, del Miramar y Florence Mc Govern, del Jaimanitas.

200 metros libres: Van a los finales: Rosa Antich y Eva Gou del Miramar y Ofelia Guasch y Lourdes Fernández del Miramar.

CAMISAS BIEN
VITI
HECHAS

M.E.C.D. 2016

# LOU AMBERS DEFENDERA SU CORONA FRENTE A MONTAÑEZ, EN SEPT. 17

## ATLETICO vs. TELEFONOS, Y CUBANELECO vs. UNIVERSIDAD, HOY, EN EL BASE BALL AMATEUR

## ENTRE CAZADORES

Hoy tiro de revólver.
Las tiradas de mañana.
Muy buenos los premios.

Hoy sábado, y mañana domingo, se discutirán muy buenos premios en el Club de Cazadores del Cerro.

Hoy tarde, a las tres, habrá una tirada de revólver, por el premio de Arrebató y Riera, que dejó de tirarse el día 20 de junio.

Será una justa a 25 metros, cartón interamericano.

El mañana domingo, habrá un National Match, con calibre 22, por el premio del doctor Henry López Oña.

El programa del domingo, como siempre, consta de cinco competencias y en casi todas ellas hay magníficos premios.

Por la mañana, a más de la justa de revólver, habrá la de rifle, en el que los hombres que se tiran en el Fila se disputarán el premio que da Ramón Avellanal, un antiguo tirador, que ahora trabaja con la Winchester, y como es natural, ha dado la espalda a Hércules para amar a Juana. Avellanal seguramente dará un premio del agrado de los tiradores.

En la justa de platillos, que se efectuará después de la de skeet, se opta por el premio de Manolo Solís Bicicleta, «El Encantado» a quien no se le ha visto el pelo esta temporada y aunque la realidad es que el calvito de «El Encanto» es muy digno de que se le vea el pelo por ninguna parte, lo cierto es que allí se le echa de ver y su presencia se reclama. Vamos a ver si tenemos la suerte de que el domingo por la mañana en el Lucero.

En la justa de skeet, hay el premio del doctor Arturo Ojeda.

Y por la tarde, en el tiro de pichón, el premio que se discutirá será el de Mauro González Gordon, el que si viviera en la Habana, diríamos además que llenaría el trofeo con el vino «Tío Pepe». Pero Alvaro, como Reinhart Jr., andan disfrutando de la vida...

Que para eso tienen linero y se lo pueden gastar.

## ACUERDOS DE LA «UAAC»

Empezar a contar los treinta días reglamentarios a las siguientes solicitudes de inscripción: Guillermo de Blanco y Gamba, Miguel Suárez de Cárdenas, Antonio G. Mendoza, Rafael Huici Roca, Juan Felipe Gonzalo Cruz, Gonzalo Gamba Domínguez, Mario González de Mendoza, Fernando González de Mendoza Zaldo, Armando Criado de Varona, Abelardo de la Campa Díaz, Enrique Antonio Baradat, por el Vedado Tennis Club; Mario Salas Lamadrid, Manuel Arteaga Angulo, Nicolás García Castro, Ramón García Castro, Alfredo Cubana, Enrique Fernández Vallín, Benito Penabad Vidal, José Prieto Fernández, Rafael Quintana Castellano, Mario Ruiz Rozas, Rogelio de los Reyes Garban, Oscar Rivero Alba, Rodolfo Vallina Marrero, Rafael Suárez Moré y Oswaldo Sánchez Cruz por el Club Naval de la Marina de Guerra Constitucional.

Aceptar la baja de los atletas siguientes: Angel Nieto Aguado por el Club Atlético de Cuba y Oscar Martínez Conill por el Vedado Tennis Club.

Aprobar la Convocatoria remitida por el Habana Yacht Club para las pruebas de Shells de Ocho Remos que se efectuarán en la Playa de Marianao el domingo 15 de agosto del presente año.

Aceptar el alta de los siguientes atletas, Manuel Sarría Sánchez, Mario Prieto Fernández, Pedro Norat, Carlos Noble Alzugaray, Esteban Echevarría Galán, Johnny B. Laffont y Rafael Bárcenas Martínez, por el Club Naval de la Marina de Guerra Constitucional, Alberto Antiga, por el de la Habana.

Se acuerda comunicar al Presidente de la Federación de Deportes de Fuerzas, que el señor Wilfredo Bermúdez no es elegible para competir como amateur.

Empezar a contar los treinta días reglamentarios a las siguientes solicitudes de inscripción: Pedro Humberto Aguilar Díaz, Conrado A. Fleitas González, Laureano García Ibáñez, Fernando Gutiérrez Roselló, Carlos Rodríguez Polo, y Miguel Recarey Barrera, por la Universidad de la Habana.

## LOU AMBERS PELEARA CON PEDRO MONTANEZ EN SEPTIEMBRE 17

NEW YORK, julio 16. (AP).—Lou Ambers y Pedro Montanez se pusieron hoy definitivamente de acuerdo para discutir la corona mundial de pesos completos en un programa de boxeo de «Todos Estrellas» que se dará el 17 de septiembre en Polo Grounds.

Ambers recibirá 65.000 pesos por el combate, así como una opción del 40 por ciento de la entrada. Montana recibirá 40.000 pesos.

Otros bouts en el programa son: Lou Scobar vs. Harry Jeffra; Marty Trill vs. Fred Apostoli y Barney Ross vs. Ceferino García.

## VENCIO EL CHICAGO SOX A LOS ATLETICOS CON EL SCORE DE 9 POR 4

CHICAGO, julio 16. (AP.)—Los Medias Blancas de Chicago derrotaron a los Atléticos de Filadelfia con score de 9 por 4, en el game decisivo de la serie, bateándoles un total de 18 hits a dos pitchers de los A's. La anotación por entradas fué:

| | | C. | H. | E. |
|---|---|---|---|---|
| Filadelfia | 100 100 200 | 4 | 10 | 1 |
| Chicago | 011 131 02x | 9 | 18 | 0 |

Baterías: Thomas, Nelson y Conroy, por el Filadelfia; Cain y Sewell, por el Chicago.

## PAR DE DESAFIOS LES GANARON LOS CARDENALES A LOS PHILLIES, AYER

FILADELFIA, julio 16. (AP.)—Los Cardenales de San Luis derrotaron hoy por partida doble a los Phillies, anotándoles libremente para alcanzar scores de 10 por 3 y 18 por 10 en los dos games. Silas Johnson fué el lanzador en los dos encuentros y Lefty Walters cargó con la derrota. La anotación por entradas del segundo game fué:

| | | C. | H. | E. |
|---|---|---|---|---|
| San Luis | 100 011 250 | 8 | 18 | 22 | 1 |
| Filadelfia | 000 030 240 | 0 | 10 | 18 | 0 |

Baterías: Haines, Ryba, Warneke, Sylas Johnson y Owen, por el San Luis; Mulcahy, Lamaster, Walters y Jorgens, por el Fila.


# ¡5.000 CAMISAS DE SPORT!

EN NUESTRA FORMIDABLE
VENTA DE JULIO

¡UNA OPORTUNIDAD SIN PRECEDENTE! EN PLENA TEMPORADA VERANIEGA, Y COMO UNA DE LAS ATRACCIONES DE LA GRAN VENTA DEL MES, HEMOS SELECCIONADO CUIDADOSAMENTE UNA BELLA COLECCION QUE INCLUYE TODOS LOS ESTILOS Y MATERIALES DESEABLES. PARA TODOS LOS SPORTS, PARA LA PLAYA, EL CLUB O EL HOGAR TENEMOS — A UN PRECIO INVEROSIMILMENTE BARATO — LA CAMISA QUE USTED SIEMPRE DESEO.

¡NO PIERDA ESTA OPORTUNIDAD!

**A.** Camisa de sport, en algodón color entero. Prusia, marrón, carmelita ____ 60c

**B.** De algodón Colores combinados en carmelita, beige y azul prusia ____ 60c

**C.** Camisa de seda Surtido en colores combinados Cuello triangular ____ 75c

**D.** Seda jaspeada, en bellos colores champagne, beige y azul ____ 75c

**E.** De seda, color entero. En prusia, carmelita y marrón Ojales de metal ____ 75c

**F.** Jersey de seda con ojales metálicos. Azul pastel, beige, carmelita ____ 75c

LOS PRECIOS FIJOS
REINA AGUILA ESTRELLA

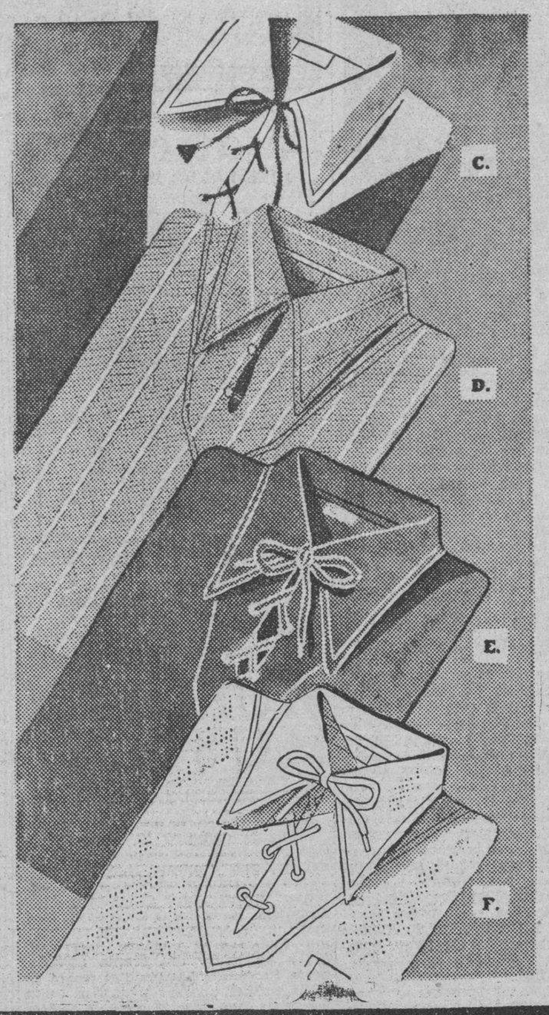



## A PICO Y ESPUELAS..!

(Por Carlos M. del Calvo)

—Mañana y el lunes, habrá dos colosales funciones en la Valla Habana.
—Las heridas o golpes causadas a los gallos.
—Cómo se llaman y en qué consisten.

Mañana y el lunes se celebrarán dos magníficas funciones en la valla Habana.

Los elementos de la capital, con Benito Vega a la cabeza, se preparan para batir a los señores Magín Tarafa, doctor Pablo Hernández y Andrés González, de Morón, y a otros más de distintos lugares de Las Villas y Matanzas que han traído varios ejemplares para lidiarlos en esas dos funciones, que esperamos resulten colosales.

☼

Las heridas o golpes que reciben los gallos en las lidias, se denominan de la manera siguiente:

**Cielazo**

Es una herida de la bóveda palatina con sección o no de la arteria palatina. Cuando esto último sucede, la hemorragia es tan intensa que el gallo muere rápidamente.

**Mollejazo**

Consiste en el desgarro de la piel de la cabeza, que puede ser sólo en la piel o en la piel con contusión, que produce la **privazón.**

**Aire**

Puede ser por herida en la cabeza, en la médula en toda su extensión o en el oído.

Cuando el aire se produce con convulsiones y pasa, es porque ha habido sólo contusión de la cabeza, de la médula o del oído.

Cuando el aire no desaparece, es porque hay herida en el cerebro, en el oído o se ha producido la sección anterior de la médula.

**Vista y sentido**

Se pierden ambos por una contusión en la cabeza, en un ojo o en los dos.

**Ojo por ojo**

Y no ojo y ojo, como erróneamente dicen muchos, es una herida por un ojo que secciona a ambos.

**Ojo para arriba**

Es una herida en el párpado inferior con sección del músculo que se inserta en el glóbulo ocular inferiormente.

**Ojo lleno de sangre**

Es una contusión con hemorragia interna y desprendimiento de la retina.

**Ojo de sapo**

Es herida o contusión en los párpados, que produce una inflamación que cierra el ojo, sin que este esté herido.

**Ojo de cuenca**

Es una herida que vacía los humores del ojo.

**Arteria de agallón**

Es una herida de la carótida con hemorragia tan intensa que el gallo muere. También se le dice **degollado** al gallo que la recibe.

**Vena**

Es la hemorragia de los vasos sanguíneos del cuello.

Cuando la sangre es roja, es la **arteria.**

Cuando la sangre es negra, es la **vena yugular,** que puede correr para adentro o para afuera.

**Hoyita**

Es una herida en la subclavia, o de la carótida primitiva, o de las yugulares a su entrada en el pecho.

**Arteria de la pechuga**

Es una herida en la pechuga que cuando es muy cerca de las alas puede aspirar aire. Los galleros vulgarmente le llaman viento, pero científicamente es un enfisema subcutáneo.

También se puede producir en las heridas de los muslos.

**Buchazo**

Es la salida de sangre por la boca con motivo de una herida en el pulmón que puede ser también aretrial o venosa.

Se confunde el buchazo con las **costillas,** que es también una herida en el pulmón que produce más asfixia que hemorragia.

☼

Mañana seguiremos explicando las demás heridas.



## SE REUNE ESTA TARDE EL COMITE NACNAL. OLIMPICO

El meeting se efectuará en las oficinas de la Unión Atlética a las tres p. m.

Esta tarde, a las tres, se reunirán los miembros del Comité Olímpico Nacional en las oficinas de la Unión Atlética de Amateurs para celebrar su primer cambio de impresiones. Nos dicen que se constituirá una mesa provisional, que llevará probablemente a José Angel Sordo como presidente, discutiéndose el reglamento por que ha de regirse el Comité.

Personas que parecen bien enteradas de las cosas olímpicas, nos informaron ayer que los miembros del Comité están bien inspirados, y que tienen idea de escoger los campos de Rancho Boyeros, como home atlético de los atletas del interior.

Se dice que el capitán Estévez será nombrado presidente efectivo del Comité, con Ignacio Montalvo de secretario, y el capitán Carlos Hernández de tesorero.

Existe la impresión de que no habrá Junta Nacional cubana, en vista de que el Comité Olímpico nombrado tiene carácter permanente, quedando activo durante cuatro años. Y se dice que uno de los primeros acuerdos que tomará el Comité será: Suspender todas las excursiones deportivas de los equipos cubanos al extranjero, durante el tiempo olímpico. Con esto, es posible que la anunciada tournée del equipo femenino de basket ball del club Teléfonos a Panamá sea suspendida, para que el Comité pueda disponer de esas atletas en la formación del team cubano, tras eliminación, etc.

**RESULTADO DE LOS JUEGOS CELEBRADOS AYER EN LAS GRANDES LIGAS**

**LIGA NACIONAL**

Pittsburgh, 4; New York, 3.
Boston, 6; Chicago, 1.
Brooklyn, 6; Cincinnati, 1.
San Luis, 10; Filadelfia, 3.
San Luis, 18; Filadelfia, 10.

**LIGA AMERICANA**

Chicago, 9; Filadelfia, 4.
Boston, 6; San Luis, 4.
Cleveland, 11; Washington, 1.
Detroit, 14; New York, 7.

**ESTADO DE LOS CLUBS**
**LIGA NACIONAL**

| | G. | P. | Ave. |
|---|---|---|---|
| CHICAGO | 46 | 29 | .613 |
| New York | 47 | 30 | .610 |
| Pittsburgh | 41 | 33 | .554 |
| San Luis | 41 | 33 | .554 |
| Boston | 35 | 42 | .455 |
| Brooklyn | 32 | 41 | .438 |
| Cincinnati | 29 | 44 | .397 |
| Filadelfia | 29 | 48 | .367 |
| Totales: | 300 | 300 | |

**LIGA AMERICANA**

| | G. | P. | Ave. |
|---|---|---|---|
| NEW YORK | 49 | 23 | .681 |
| Boston | 42 | 29 | .592 |
| Chicago | 45 | 32 | .584 |
| Detroit | 43 | 31 | .581 |
| Cleveland | 37 | 34 | .521 |
| Washington | 30 | 41 | .423 |
| San Luis | 23 | 49 | .319 |
| Filadelfia | 21 | 51 | .292 |
| Totales: | 290 | 290 | |

**JUEGOS SEÑALADOS PARA HOY**

**LIGA NACIONAL**

Chicago en Brooklyn.
Cincinnati en Boston.
Pittsburgh en Filadelfia.
San Luis en New York.

**LIGA AMERICANA**

Boston en Chicago.
Washington en Detroit.
Filadelfia en San Luis.
New York en Cleveland.

## DON BUDGE Y BRYANT GRANT JUGARAN LOS MATCHES DE SINGLES DE LA COPA DAVIS

WIMBLENDON, Inglaterra, julio 16. (AP.)—Don Budge, as de los tennistas americanos, y Bryant Grant, Jr., fueron designados hoy para jugar mañana lot matches de singles frente al Barón Von Cramm y Heiner Heinkel, de Alemania, en los finales inter-zonas de la Copa Davis.

Los americanos son favoritos para triunfar, pero, se cree que Budge tendrá que jugar mucho para poder equilibrar las fuerzas.

## FUE UN EXITO EL MEET DE NATACION DEL "INSTITUTO"

Los atletas del Instituto del Vedado pusieron en alto su nombre deportivo. Notas

Los muchachos del Instituto del Vedado pusieron en escena un bonito show de natación el pasado jueves por la noche, tomando como campo de sus actividades la amplia piscina del Hotel Nacional.

Más de 35 atletas tomaron parte en la fiesta, que fué admirablemente dirigida por el director de cultura física del Vedado, Jorge Valverde y supervisada por Manolo Díaz, el popular mentor deportivo de todos los Institutos.

En el grupo competidor figuraron muchos nadadores que tienen chance para formar el Team Olímpico que irá en febrero a Panamá, razón por la cual los eventos ofrecidos tuvieron interés desde el comienzo hasta el final.

Los resultados oficiales fueron:

**Resultado de las competencias de Natación y Diving Inter-alumnos del Instiuto No. 2 de la Habana (Vedado), celebradas el día 15 de Julio en la piscina del Hotel Nacional.**

**DIVING 1 M.**

1er. Lugar Loyola R.
2do. lugar Jorge Escobar A.
3ro. lugar M. Sardiñas.

**RELEVO MEDLEY 3x50**

1er. lugar: Rojo, tiempo 1.41.2-10.
R. Escobar; A. Adán, F. Escobar.
2do. lugar: Amarillo.
A. Longa; E. Longa; F. Escobar.
3er. lugar: Bege.
M. Ramírez, N Pertierra, J. Cordovés.

**50 MTS. LIBRE ESTILO**

1er. lugar: L. Sánchez, Team B; tiempo 29.8.
2do. lugar: E. López, Team A.
3er. lugar: P. Santamaría T. B.

**50 MTS. DE PECHO**

1er. lugar: Leonard Julo, Team B. Tiempo 38.9
2do. lugar: Longa Eugenio Team A.
3er. lugar: Adán Aurelio, T. R.

**100 MTS. LIBRE ESTILO**

1er. Lugar: F. Escobar Team R. T. Tiempo 1.65.
2do. y 3er. lugar empatados J. Cordovés y J. Escobar team A y B, respectivamente. zz

**100 MTS. DE PECHO**
**(Exhibición)**

1er. lugar: Pertierra H. tiempo 1.14.2-10.
2do. lugar: Alonso J. E.

**50 MTS. DE ESPALDA**

1er. lugar: J. Olazábal, Team B. Tiempo 37.7.
2do. lugar J. Rivero, team A.
3er. lugar: J. Novo, Team R.

**200 MTS. LIBRE ESTILO**

1er. lugar: F. Escobar, Tteam R. Tiempo 2.40.8.
2do. Lugar: C Beale, Team A.
3er. lugar: A. Beale, Team B.

**400 MTS. LIBRE ESTILO**
**(Exhibición)**

1er. lugar: C. Beale, Team A. tiempo 5.41.1-10
2do. lugar: A. Beale, Team B.
3er. lugar: Santamaría, Team R.

**100 MTS. DE ESPALDA**

1er y 2do. lugar A. Longa. Tiempo 1.16.3-10.

**RELEVO LIBRE 4x100**
**(Exhibición)**

1er. lugar Team B. Tiempo 4.417.8.
2do. lugar: Team A.

## FRONTON JAI ALAI

Un colosal partido ganaron anoche Argárate y Malluquiza a 29 iguales. Reñidas también las quinielas

**Irigoyen hizo una brillante reaparición. Gran programa para hoy. Mucha concurrencia. Buenos pagos.**

Morales jugó un buen partido en el inicial de anoche en el Jai Alai, y acompañado por Escarza, dejó en 16 a Millán y Mir.

Moralitos jugó con gran consistencia desde que se tiró la primera bola al asfalto.

Olaso se calzó los seis tantos de la primera quiniela.

En el estelar que fué la reaparición de Irigoyen III, los cuatro contendientes jugaron muy bien, en distintos momentos de la lucha. El propio Irigoyen hizo filigranas y lo mismo el zaguero Gainza. Así como sus contrarios Argárate y Malluquiza.

Salió el partido con un desnivel en contra de estos últimos, creyéndose que sería de calle, pero perseveran Argárate y Malluquiza y tras de un juego furioso, pueden igualar a 25, para irse arriba seguidamente.

Se suceden otros empates llegando hasta la igualada trágica a 29, ganando Malluquiza el tanto decisivo con una cruzada a la pared al devolver el saque de Irigoyen.

El más distinguido fué Malluquiza, que está en unas condiciones colosales de juego.

La segunda quiniela se la llevó Gutiérrez II.

**Esta noche**

Para esta noche se presenta un formidable programa de tres partidos, como función sabatina al fin.

RESULTADO DE LA FUNCION DE ANOCHE

PRIMER PARTIDO

| | Tantos |
|---|---|
| Morales, Escarza, blancos | 25 |
| Millán y Mir, azules | 16 |

Ganador: blancos:

PRIMERA QUINIELA

| | Tantos | Pagos |
|---|---|---|
| 1 Maguregui | 2 | 24.65 |
| 2—Irigoyen III | 4 | 2.51 |
| 3 Malluquiza | 3 | 12.32 |
| 4 Argárate | 3 | 3.33 |
| 5 Gainza | 3 | 11.20 |
| 6 Olaso | 6 | 3.73 |

Ganador: Olaso.

**3.73**

SEGUNDO PARTIDO

| | Tantos |
|---|---|
| Irigoyen III. Gainza. blancos | 29 |
| Argárate y Malluquiza, azules. | 30 |

Ganador: azules:

SEGUNDA QUINIELA

| | Tantos | Pagos |
|---|---|---|
| 1 Ochoa | 4 | 4.37 |
| 2 Basabe | 6 0 | 23.63 |
| 3 Emilio | 2 | 4.21 |
| 4 Gutiérrez II | 6 | 4.54 |
| 5 Vallejo menor | 1 | 3.93 |
| 6 Echarri | 3 | 5.13 |

Ganador: Gutiérrez II.

**4.54**

TERCER PARTIDO

| | Tantos |
|---|---|
| Gutiérrez II. Basabe, blancos | 18 |
| Emilio, Echarri. azules | 30 |

Ganador: azules.

**PROGRAMA OFICIAL PARA LA FUNCION DEL DIA 17 DE JULIO DE 1937**

**PRIMER PARTIDO, A 25 TANTOS:** Salsamendi e Iturriaga, blancos, contra Ochoa y Arredondo, azules. A sacar ambos del cuadro 10, con ocho pelotas finas.

**PRIMERA QUINIELA, A 6 TANTOS** Egozcue, Isidoro, Elizondo, Olaso, Mendizábal y Goitia.

**SEGUNDO PARTIDO, A 30 TANTOS** Egozcue y Goitia, blancos, contra Elizondo y Mendizábal, azules. A sacar ambos del cuadro 10, con ocho pelotas finas.

**SEGUNDA QUINIELA, A 6 TANTOS** Alvarez, Eguíbar, Labat Menor, Salazar, Guernica y Vallejo Menor.

**TERCER PARTIDO, A 30 TANTOS:** Labat Menor y Alvare, blancos, contra Vallejo Menor y Guernica, azules. A sacar ambos del cuadro 10, con ocho pelotas finas.

## HABANA - MADRID

**RESULTADO OFICIAL DE LA FUNCION CELEBRADA ANOCHE**

**PRIMER PARTIDO**

| | Tantos |
|---|---|
| Salvador y Ricardo, blancos | 25 |
| Vales e Izaguirre, azules | 23 |

Ganadores: BLANCOS.

PRIMERA QUINIELA

| | Tantos | Pagos |
|---|---|---|
| 1—Salvador | 0 | $7.31 |
| 2—Vales | 2 | 2.43 |
| 3—Izaguirre | 5 | 2.43 |
| 4—Montes menor | 1 | 2.81 |
| 5—Aníbal | 3 | 1.66 |
| 6—Buendía | 6 | 2.28 |

Ganador: BUENDIA.

**SEGUNDO PARTIDO**

| | Tantos |
|---|---|
| Montes menor y Epifanio, blancos | 30 |
| Constante y Aníbal, azules | 14 |

Ganadores: BLANCOS.

SEGUNDA QUINIELA

| | Tantos | Pagos |
|---|---|---|
| 1—Epifanio | 4 | $1.36 |
| 2—Constante | 0 | 2.26 |
| 3—Oscar | 4 | 3.77 |
| 4—Carlos | 4 | 2.61 |
| 5—Pascau | 5 | 6.80 |
| 6—Cubota | 6 | 2.61 |

Ganador: CUBOTA.

**TERCER PARTIDO**

| | Tantos |
|---|---|
| Oscar y Carlos, blancos | 24 |
| Pascau y Cubota, azules | 30 |

Ganadores: AZULES.

**LOS PITCHERS**

NEW YORK, julio 16. (AP.)—Los probables pitchers para los juegos de hoy, sábado, en las Mayores son los siguientes:

**Liga Americana**

Boston en Chicago: Lefty Grove vs. Whitehead.
New York en Cleveland: Irving Hadley vs. Galehouse.
Filadelfia en San Luis: Harry Kelley vs. Koupal o Bonetti.
Washington en Detroit: Deshong vs. Tommy Bridges.

**Liga Nacional**

Chicago en Brooklyn: Larry French vs. Max Butcher.
San Luis en New York: Bob Weiland vs. Clyde Castleman.
Cincinnati en Boston: Al Hollingsworth vs. Danny Mac Fayden.
Pittsburgh en Filadelfia: Billy Swift vs. Johnson.

## DOS GAMES DE IMPORTANCIA EN LA SOCIAL, HOY

Deportivo Acosta contra el Hacienda en el primer turno del programa combinado

Esta tarde sabtina tenemos un interesante double header de base ball, en los terrenos reglanos de «Galbán Lobo», por el campeonato de 1937, de la Liga Social de Amateurs de Cuba.

El primer match comienza, como siempre, a las dos menos cuarto de la tarde, y enfrenta en un match reñido, por lo equiparado de las fuerzas, al Club Deportivo de Acosta, contra el club Deportivo Hacienda. Ambos nines ofrecieron un lindo game de cerrado score de 2x1 en la primera vuelta; habiendo triunfado los hacendistas. Los boys de la Avenida de Acosta van, por lo tanto, con unos anhelos locos de revancha, y para conseguirlo, debutará en sus filas, lanzando los buitos postales, el notable pitcher Santiaguito García. Otro debut nos anuncian los acosteños: el de Félix González, en los jardines.

La magnífica novena del «Hacienda» que se halla a la cabeza de los teams bateadores y que, probablemente por defectuosa dirección, ha perdido seis encuentros por diferencia de una carrera, va dispuesta a continuar la cadena de victorias que inició el pasado domingo. Francisco Clavel no seguirá en la dirección del team y hoy tendrán los muchachos del Fisco un nuevo Manager. Jorge Pernas pitcheará por primera vez del «Hacienda», en el seno de la Liga Social. Este muchacho —notable jugador de todos los departamentos—, no ha podido aún debutar como pitcher por haber tenido que cubrir la ausencia de Pepín Rivero en la tercera esquina hacendista. Rivero, seguramente, tornará a su posición y al juego hoy sábado, y, como es lógico, el box será confiado a Jorge Pernas.

Estas dos novenas que andan por las profundidas del sótano —por cosas inexplicables del Emperador de los Deportes—, tienen en sus filas a jugadores de talla, como los son, por el «Acosta» José Miguel Gómez, Santiaguito García, Mariano de la Puente, Fermín Córdova, «Panchito» Rodríguez, Mirabal, Triste, Enseñat, Félix González, Díaz, Valdés, Puig, Carmona y otros. Los boys del Hacienda tienen en su line up a Manolo Avoy, Jorge Pernas, Julián Bercedo, Salvador Pérez Baluja, Tomás Ruíz, Diana (que está desempeñando un short stop de Liga Grande), Vega, Rogelito Valdés, Mario García, Vilella y otras estrellas.

## TELEFONOS CONTRA ATLETICO DE CUBA HOY EN EL VEDADO

Tiene enorme importancia para el team telefonista este desafío de esta tarde

Los players del Teléfonos jamás han estado sentados en el potro del martirio, sin embargo, tanto su manager, Picazo, como el grupo que compite en la Liga Nacional de base ball amateur se hará esta semana una idea más o menos exacta de lo que eso significa, al celebrar los dos matches que tienen anunciados contra las novenas del Atlético de Cuba y Fortuna.

Celebrar un juego amateur contra un team fuerte y ganarlo, resulta siempre tarea difícil. Que no será, pues, para los telefonistas este doble juego de importancia que tienen esta semana?. ¿Podrán pasar por ambos obstáculos sin dificultad alguna? ¿O, se enterrarán profundamente para perder sus esperanzas de alcanzar a los líders?

Nadie lo sabe. Ni el mismo Picazo Por eso estimamos que su novena está situada esta semana en el spot, ó lo que es lo mismo, en una posición tan difícil que sólo un golpe de la suerte podrá salvarla de la caída.

**Hoy con el Atlético.**

Como si hasta ahora no hubiesen tenido que salvar mil escollos para llegar al puesto que poseen en el estado de los clubs, los telefonistas tienen que medirse esta tarde con la peligrosa novenita del club Atlético de Cuba, que aunque es muy cierto que ocupa un bajo puesto en la lucha por el pennant, no puede negarse que tiene punch, y que presenta siempre fuerte oposición.

De salir airoso en esta empresa, los muchachos de Narcisín se verán envueltos mañana en una marea peor, al chocar contra los Blanquinegros del Fortuna, en el primer turno del programa vedadista. Aquí es donde el Teléfonos tendrá que jugar todo lo que sabe, para evitar una caída que puede resultarle peligrosa.

**Muy buenos desafíos**

La Liga Nacional anuncia para esta semana una serie de juegos de interés que han de gustar a todos. Hoy habrá pelota fuerte en los terrenos del Vedado, y mañana se luchará por todo lo alto en el Vedado y en Cubaneleco Park, ante records de entradas:

El programa indica estos games:

**Hoy Sábado**

En el Vedado:
1:45.—Atlético vs. Teléfonos.
4:00.—Cubaneleco vs. Universidad.

**Mañana domingo**

En el Vedado:
1:45.—Teléfonos vs. Fortuna.
4:00.—Regla vs. ADC.
En el Cubaneleco:
1:45.—Vedado vs. Cubaneleco.
4:00.—Yara vs. Atlético.

**LOS JONRONEROS**

NEW YORK, julio 16. (AP.)—Citamos a continuación los players de las Grandes Ligas que batearon ayer de home run, seguidos de los líderes en el departamento de los bambinazos:

| | |
|---|---|
| Moore, Cardenales | 2 |
| Medwick, Cardenales | 1 |
| Brown, Cardenales | 1 |
| Norris, Phillies | 1 |
| Arnovich, Phillies | 1 |
| Camilli, Phillies | 1 |
| Brubaker, Piratas | 1 |
| Young, Piratas | 1 |
| Dimaggio, Bees | 1 |
| Crosetti, Yankees | 1 |
| York, Tigres | 1 |
| Auker, Tigres | 1 |
| Higgins, Red Sox | 1 |
| Moses, Atléticos | 1 |
| **Los líderes:** | |
| Joe Dimaggio, Yankees | 23 |
| Hank Greenberg, Tigres | 20 |
| Ducky Medwick, Cards | 19 |
| Hal Trosky, Indios | 19 |
| Melvin Ott, Gigantes | 18 |
| **Totales por Liga:** | |
| Liga Americana | 376 |
| Liga Nacional | 340 |
| Gran total | 716 |

La crema de afeitar
COLGATE
MENTOLADA

Proporciona una afeitada rápida y agradable.

Su abundante espuma ablanda la barba, por dura que sea, y facilita el corte perfecto, suave... sin irritar la piel más delicada.

El mentol que contiene es un magnífico antiséptico y deja en el cutis una deliciosa sensación de frescura.

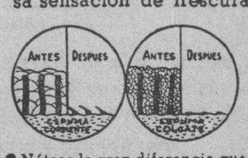


● Nótese la gran diferencia que existe entre la espuma obtenida de una crema corriente y la que produce la crema de afeitar Colgate-compacta-de pequeñas burbujas que facilitan la afeitada.

También hay Crema de afeitar COLGATE sin Mentol.

15¢ Y 30¢

CAC-2

Sintonice la Cadena Crusellas

CUIDADO! PREVENCASE!
EVITE EL CONTAGIO VENEREO
+ USE SANITUBES +
De venta en Boticas y Vidrieras.


M.E.C.D. 2016

# LA RECATADA SEGUNDA BODA DEL PRIMER MARIDO DE LA DUQUESA DE WINDSOR

A la izquierda, el comandante Spencer y su nueva esposa Norma Johnson, el día de su matrimonio en California el 7 de este mes. A la derecha, el Reverendo Jardine desembarcando el mismo día en N. York con su esposa.

**El gárrulo Reverendo Jardine arriesga su reputación en el vaticinio de que el matrimonio de la Cenicienta Wallis será duradero y feliz.**

(De nuestro corresponsal)

Casi en los momentos mismos en que desembarcaba en Nueva York en los primeros días de julio el Vicario de Darlington, Reverendo Robert Anderson Jardine, acompañado por su bella y suave esposa, se cusaba en los Angeles el que fué primer marido de Wallis Warfield ahora Duquesa de Windsor.

Jardine llegó jovial y satisfecho como siempre. Dice que no viene al nuevo mundo a capitalizar su generosa y desafiante actitud al casar al Duque de Windsor en la iglesia Anglicana saltando por encima de la jerarquía de Canterbury, pero su manager Mister Ernst y la empresa americana que lo ha traído a través del charco, la Eastern Features Inc, dice que ya tiene compromisos de sermones, conferencias y apariciones ante públicos de Estados Unidos y Canadá que le producirán en sumas redondas más de 100.000 dólares. El Reverendo Jardine se ha apresurado a explicar que el hecho de que él se niegue a aceptar la comercialización de la nombradía ganada en el episodio de Cande no significa que vaya a rehusar dinero para «sus obras de caridad». El tomará lo necesario para cubrir sus gastos: lo demás irá a caridades...

La ceremonia de Los Angeles fué sencilla y sobria. El Comandante Earl Winfield Spencer se manejó de amable pero firme manera para evitar que se diera a su matrimonio el relieve de una boda de Windsor o de Hollywood. Su nueva esposa, Norma Johnson, es la antípoda de su primera Wallis Warfield: es robusta, casi gordita y bien formada, no hace dietas, ni pasa medio día en manos de peluqueros, aderezadores, viste elegantemente pero sin pretensiones, es mujer de su casa y formadora de hogar, escasamente se le ve en parties y cocktails; su aspecto es, como su sonrisa, sano, casi infantil. Es viuda de un industrial de Detroit y se ha casado esa sola vez. Spencer cree que esta vez su matrimonio será duradero. El con Wallis fué precipitado en una temporada de estación naval en Pensacola (Florida); las diferencias de carácter aparecieron inmediatamente. El entonces teniente Spencer servía en la aviación naval; corriendo todas las noches de un cocktail a una comida y una recepción para satisfacer la fiebre de vida social militante que saciaba la vanidad de Wallis, Spencer comprendió que estaba poniendo en peligro no sólo su vida, sino que la seguridad de los aviones que se entregaban a su responsabilidad y ciudado. Cuando protestó hubo querellas y disgustos que culminaron en el divorcio solicitado por Wallis en Warrington (Virginia) en circunstancias que ya había tramado amistad en Nueva York con Ernest Simpson, entonces casado y que debería ser su segundo.

A pesar de los dos matrimonios precedentes, y de las causas bien conocidas de los dos divorcios en que Spencer primero y Simpson después generosamente se dejaron acusar por su mujer, de lo que ella quiso, el Reverendo Jardine no trepida en jugarse su reputación en la profecía de que Wallis Warfield será perfectamente feliz en su tercer matrimonio y que el gran romance no terminará en naufragio como la «gente parece pensar».

Jardine quiere aprovechar la publicidad que le da la prensa americana para difundir que el Duque es un hombre de profundas ideas, acendrada práctica religiosa, que su esposa es una dama fina y recatada que sabrá hacer la felicidad de su ex-Rey y para repetir que aunque el telegrama del Obispo de Fulham que le prohibía bendecir el matrimonio del Duque, no llegó a sus manos hasta después de la ceremonia de Cande, habría sido igual porque no lo había obedecido. Repite también que el es un hombre que «toma sus propias decisiones con entera independencia en asuntos de conciencia y una vez tomada la decisión su tenacidad es irrevocable para llevarla hasta el fin».

## LUCES DE LA HISTORIA

## BLANCOS CONTRA PIELES ROJAS —Curiosidad no satisfecha—

Por J. Carroll Mansfield

## Pasatiempos

¿QUE ERROR HAY AQUI?

Si no encuentra el error, busque la solución mañana.

**SOLUCION AL PROBLEMA ANTERIOR**

**De perfil, mirando hacia arriba, en el árbol del centro.**

## TERRY y los piratas

## LA FUGA

por Milton Caniff

## LAS AVENTURAS DE TOMAS GAVILAN Y EL INTREPIDO AQUILES

## TITO AUDAZ Y SU ODISEA MARINA

## SU DESTINO hoy

Por MARY BLAKE

**«CANCER»**
**JULIO 17**

El niño que nace en esta fecha demostrará desde temprana edad mucho valor, honradez y perseverancia, condiciones que pueden llevarlo a los mayores éxitos de la vida.

Si es usted mujer y nació en esta fecha, probablemente será muy tenaz en sus empresas y no se dejará vencer fácilmente por las dificultades que se le presenten. Una de sus características será tal vez el amor a los niños, y otra el amor al dinero. Se le va a presentar un dilema de cuya solución dependerá la felicidad de su vida. Cuando llegue, debe usted guiarse tanto por la razón como por el corazón para hacer una decisión acertada. El matrimonio le proporcionará toda la felicidad que puede ansiar, si acierta en la escogencia de marido.

## MUSICA Y MUSICOS

**El gran Concierto de la Sinfónica**

Mañana, domingo 18, celebrará la Orquesta Sinfónica bajo la dirección del profesor Gonzalo Roig un concierto de carácter especial por su objetivo: un homenaje al maestro Juan Torroella. Se le hará entrega de una medalla de oro, precediendo ese acto que realizará el maestro Roig, una breve alocución del propio director de la Sinfónica haciendo el elogio de la labor del querido pedagogo Juan Torroella, que lleva 35 años de ejercer su profeorado en esta capital.

Un número de honda expresión sentimental será la ejecución de la Cavatina de Raff, por alumnos y ex alumnos del profesor. La orquesta abre el concierto de la Quinta Sinfonía de Tschaikowski, cerrándolo con la Marcha Eslava, del propio autor.

En el «Auditorium», a las diez y media.

**Conservatorio Iranzo**

Celebrará exámenes y la solemne repartición de premios en los primeros días de agosto. Para esta fiesta se combina un ameno programa que desarrollarán las alumnas más sobresalientes.

**Conservatorio Planas**

Bajo la dirección del reputado profesor Angel Planas celebrará exámenes a fines de mes. Entre los alumnos del Conservatorio y Academias incorporadas.

**Conservatorio Nacional**

Tendrán efecto esta tarde los concursos de piano y violín en el decano Conservatorio Nacional con arreglo al siguiente programa:

**Concursos de Piano y Violín correspendiente al año escolar 1936-1937**

**Jurado para el Concurso de Piano**

Presidente: Pilar M. de Blanck.
Secretario: Arcadio Menocal.
Vocales: Rafaela Serrano, Amelia Solberg de Hoskinson, Fidelma G. de Torroella, Julia Coya, Consuelo Quesada, Fe Rego, María Luisa Jorge de Prado, Eduardo Sánchez de Fuentes, Arturo Bovi, Gonzalo Roig, Angel Reyes y José Molina Torres.

**Sexto grado (Medalla de Bronce)**

Obra de Concurso: Adagio y Presto de la Sonata en Mi bemol mayor, Haydn. Alumna concursante: Aurora Luis de Calvo.

**Séptimo grado (Medalla de Plata)**

Obra de Concurso: Adagio y Rondó final de la Sonata, Hummel. Alumnas concursantes: Olga González y Elsa Guichard.

**Octavo grado (Medalla de Oro)**

Obra de Concurso: Primer tiempo del Concierto en La menor, Schumann. Alumna concursante: Ofelia Martínez. Acompañante: Sra. Natalia Torroella de Moner.

**Jurado para el Concurso de Violín**

Presidente: Pilar M. de Blanck.
Secretario: Arcado Menocal.
Vocales: Sra. Mercedes Peláez de García, Sres. Eduardo Sánchez de Fuentes, Arturo Bovi, Gonzalo Roig, Angel Reyes, Jr. Virgilio Diago y Francisco Rodríguez Carballés.

**Sexto grado (Medalla de Bronce)**

Obra de Concurso: Concierto en La menor, Vivaldi. Allegro, Largo Presto. Alumno concursante Cyunthio Vitier. Acompañante: Sra. Natalia Torroella de Moner.

Notas:—Además de las Obras de Concurso, se les dará a cada alumno una obra para repentizar.

Se suplica al público no aplauda hasta que el Jurado no emita el fallo.

Este acto será público y empezará a la hora marcada en el programa.

**UNA CONFERENCIA DE VIDAURRETA SOBRE LA MUSICA CUBANA**

El joven musicólogo y distinguido conferencista José Luis Vidaurreta ha de ofrecer en la Sociedad de Estudios Afrocubanos una disertación sobre nuestra música, el próximo día 22 de los corrientes, a las ocho y media de la noche, en Ignacio Agramonte y Apodaca, local del Club Atenas.

La Sociedad de Estudios Afrocubanos, que preside don Fernando Ortiz, y el conferenciante han de anotarse un éxito más.

Muy concurrido ha de verse el Club por nuestros elementos intelectuales, principalmente por los músicos y escritores que se deleitarán oyendo a José Luis Vidaurreta.

**CARTAS DE NATURALIZACION FIRMADAS POR EL SECRETARIO DE ESTADO, AYER**

Pablo Tomás Quijano Vega, Agustín Jenreiro López, Adriano Tornero García, Ignacio Escandón Ibáñez, Rafael Freyre Costa, José Acevedo González, Eduardo Barreiro Paredes, Matías Casado Sutil, Manuel Alvarez García, Jesús Calvo Fariñas, Luis Batan López, José Rodríguez Iglesias, Ricardo Blanco Ledo, José L. Sánchez Baricua, Jesús Lagoa Prieto, Enrique Iglesias Salgado, Teodoro Martínez Martínez, Manuel Lobo Ranero, Manuel Rodríguez Souto, Domingo Sánchez Alonso, Manuel de Soto Farrés, Luis Boiajv Saba, Angel Lama Bedoya, Rafael Ugarriza Barañano, José Rodríguez Meijomez, Saya Novigrod, Zali Schvartz, Juan B. Iglesias Sánchez, Oscar Yi Pin Yi, Eliseo Ramón Fernández, José Elías Soto del Valle, Aniceto Fernández Costeira, Antolín Camino Veiga, José M. Alfaya Gago, Eladio Chong, Antonio Rodríguez Prieto, Benigno Martínez García, Cándido R. Méndez Villarnovo, Francisco Espinosa Perera y Francisco Mangual Rodríguez.

Shirley Temple

La más pequeña de las grandes artistas de la pantalla, la encantadora Shirley Temple, ídolo de los niños y admiración de los mayores, aparecerá el próximo Sábado en la

COLECCION DE ESTRELLAS DEL CINE

que AVANCE está regalando a sus lectores con el número especial de ese día de la semana, integrado por la edición habitual, el magazine de muñequitos en colores y la REVISTA ROSA.

Un extraordinario número de peticiones en tal sentido, mueve a AVANCE a insertar, nuevamente en su Colección de Estrellas la foto de la diminuta e ilustre artista de la pantalla, cuyos admiradores forman legión.

Este esfuerzo editorial—la Colección de Estrellas del Cine—lo realiza AVANCE con el concurso del JABON CANDADO.

## CRUCIGRAMAS

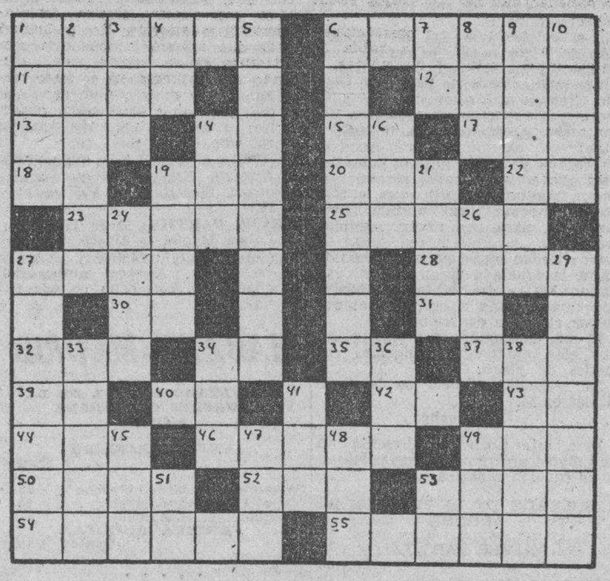

**HORIZONTALES**

1—Punta al norte de la Habana.
6—Grupo montañoso de Oriente.
11—Criba grande para limpiar el trigo.
12—Relativo al rey.
13—Nivel.
14—Sociedad Anónima.
15—Voz que se usa repetida para arrullar a los niños.
17—Hijo de Noé.
18—Terminación de infinitivo.
19—Rey de los suevos, hijo y sucesor de Teodomiro.
20—Parte del ave.
22—Dios del Sol.
23—Palma de Filipinas.
25—Tarda, pausada.
27—Monte y promontorio de Grecia.
28—Sin sal.
30—Sílaba que repetida resulta un apodo familiar.
31—Antes Meridiano.
32—Cada una de las siete partes en que se divide la semana.
34—Señor.
35—Río de Francia.
37—Antiguo (abrev.)
39—Terminación de infinitivo.
40—Infusión.
32—Sílaba que repetida resulta un apodo familiar.
43—Interjección.
44—Notable poetisa portuguesa.
46—Cuarzo jaspeado.
49—Punto cardinal.
50—Escritor español, autor de «Fueros Leoneses».
52—Medida agraria usada en Aragón.
53—Cerca de, aproximadamente.
54—Relativo al aire (pl.)
55—Que tiene celos.
21—Antigua confederación de varias ciudades alemanas.
24—Capital de Italia.
26—Tiempo del verbo tomar.
27—Reformatorio.
29—Lago de la América del Norte.
33—Nombre femenino.
34—Tiempo del verbo ser.
36—Río de la América Meridional.
38—Ciudad de Alemania.
41—Uovela de la Avellaneda.
45—Escuchar.
47—Flúido, aeriforme.
48—Ruido que producen ciertos movimientos acompasados.
49—Labiérnago.
51—Conozco.
53—Ciento cincuenta.

**VERTICALES**

1—Culebra venenosa.
2—Montaña de Armenia.
3—Cabeza de ganado.
4—Contracción.
5—Mueble.
6—Lección que se saca de un cuento, fábula, etc.
7—Símbolo del Cromo.
8—Vocal (pl.)
9—Tiempo del verbo caer.
10—Espíritu.
14—Así, de esta manera (latín).
16—Baile.
19—Mueble.

A. L. G.

**Solución al Crucigrama anterior**

**EL HOSPITAL DE LA POLICIA**

En el día de ayer fueron dados de alta en el Hospital de la Policía Nacional, los vigilantes Jesús M. Castro y Dimas Villafuerte. Fueron ingresados los también vigilantes Herminio Llanes, Juan Tolón, José B. Orta, Mario R. Estrella y Manuel Lugo.

Estarán de guardia en el día de hoy los primeros tenientes doctores Melchor Mir, Manuel Alonso, Héctor Sotolongo y Vicente Ferrer.

## AUNQUE PAREZCA MENTIRA—Por Richard W. Thomas y Walter Galli

Barnes viajó por las Islas Británicas, jugó en todos, menos en tres campos de golf en Inglaterra, Escocia, Gales e Irlanda.

Los zapatos de jueces chinos fallecidos son considerados sagrado.

## ESTADO DEL TIEMPO

**Nota del mediodía del viernes:**

Desde el Golfo de México hacia el Este sobre Cuba, demás Antillas y aguas de Bermudas hay alto barómetro, con buen tiempo. En el resto del Caribe el barómetro está normal y el tiempo es bueno.

**Pronóstico para hoy, sábado:**

Buen tiempo. Vientos flojos y frescos durante el día, quizás alcanzando fuerza de brisote. Pocas turbonadas diseminadas por el territorio, más probables después del mediodía.

**Observatorio Nacional.**

EVITE ACCIDENTES VIAJANDO EN TRANVIA

M.E.C.D. 2016

## Cardenenses

**LA BODA DE ESTA NOCHE**

**En el Templo Principal**

Boda solemne.
De todas mis simpatías.
Enlace nupcial brillante el que tendrá efecto la noche de hoy en nuestra Iglesia Parroquial y en el cual unirán sus destinos la bellísima señorita Adria Martínez Morscheck y el querido amigo del Cronista señor Adolfo Rodríguez Fernández. uno de los gerentes del central "Elena".
La hora está señalada.
A las 9 y 30 p. m.
El templo parroquial vestirá sus mejores galas, apadrinando la ceremonia los padres de la novia la señora María Luisa Horscheck y el señor Lucas Martínez Milanés.
Varios los testigos.
Que citaré.
Por Adria los señores Antonio Rodríguez Medina, Ingeniero Jorge Lavalle, doctor Ciro R. Jones, Luis del Valle, Agustín Arrieta, José Colmenares y Jennie M. Martínez y por Adolfo, el doctor Félix Burés, Luis Ablanedo, Francisco Martínez, Guillermo Reus, Leonides Houscheck, doctora María Teresa Robles y Lucas P. Martínez.
Todo está dispuesto.
Para la gran boda.
Amigos de todo mi afecto los contrayentes, sentiré verdadero gusto en levantar acta de esa boda elegante.
Adria y Adolfo.
Pareja feliz y enamorada.

**EL ROTARY CLUB DE CARDENAS**

**Su sesión del miércoles**

Sesión almuerzo.
De la serie de veranc.
Celebrado en el Europa, sede del rotarismo cardenense sentáronse en ese almuerzo de la rueda dentada los señores doctor Roberto L. Wharton, Luis del Valle, Oscar Labourdette, Enrique I. Cruell, Ezequiel Torres, doctor Gustavo Pérez Maribona, Pastor Benítez, José R. García, Rodríguez, doctor Ramiro Pérez Maribona, Adolfo Hernández, Guillermo Figueroa, y de la Prensa Victorino L. González, de "La Democracia"; y el que suscribe por DIARIO DE LA MARINA y "El Comercio".
Varios los asuntos tratados.
Todos de importancia.
Se habló de donar una copa para las Regatas de Varadero, de la creación de la División de Obras Públicas para Cárdenas, de la obra que realiza Mrs. De Poe y de invitar a la citada y a los oficiales del Instituto de Segunda Enseñanza de Cárdenas a una comida sesión.
Habló el señor Ezequiel Torres.
Con interesante charla.
Charla alrededor del plan de escuelas rurales que organiza el colegio La Progresiva".
Todo fué simpático.
En ambiente rotario.

**Don José Iglesias**

Su recuerdo siempre.
Por esta época.
Nueve años hace ya que abandonó la vida aquel excelente amigo que se llamó don José Iglesias y que fué presidente del Centro Asturiano de la ciudad.
Pobre amigo!
Mi oración por su alma.

**Cumpleaños**

De una señorita hoy.
Atrayente y graciosa.
Refiérome a Ivelina Lajonchere, la delicada que celebra su cumpleaños y que yo se lo deseo feliz y alegre.
Reciba mi saludo.
Con estas líneas.

**Aniversario de bodas**

De un joven matrimonio.
En la fecha de hoy.
Cumplen años de casados los felices esposos señora Argemira Lajonchere y el señor José Blanco Carballo, propietario de la acreditada casa de ropa "La Colosal".
Lléguelesl mi felicitación.
A esos esposos.

**Los esposos Martínez-Naylor**

Entre nosotros.
De paseo.
Procedente del Norte llegan a esta ciudad los jóvenes esposos señora Jennie Naylor y Lucas Martínez Morscheck, que vienen para asistir a la boda de su hermana Adria.
Envío mi bienvenida.
Al citado matrimonio.

**Un saludo**

De felicitación.
Mándolo aquí.
Es para el inteligente Fred Appelkust, hijo querido de los esposos señora Clara Moreno y el señor Oscar Appelkust, que hoy celebra su onomástico.
Reciba mi felicitación.
Que es cumplida.

**Asalto Bailable**

Lo habrá el domingo.
En el Liceo.
Gran asalto bailable que congregará divertida juventud en la Casa Cubana.
Toca Jacobo Solar.
La orquesta del Náutico.

**Carmita Iglesias Vasallo**

Muy halagada.
Muy congratulada.
Así se vió el viernes con motivo de su santo la linda Carmita Iglesias Vasallo, joyita preciada de los esposos señora Ramona Vasallo y el señor Avelino Iglesias, afectuoso y buen amigo.
Mis flores para Carmita.
Risueña y encantadora.

**El doctor Yanes**

Nos visita el domingo.
El doctor Tomás R. Yanes.
Viene a esta ciudad a ofrecer sus acostumbradas consultas en la clínica "La Caridad" el notable oculista.
Fijo su horario.
De 10 a 12 del día.

**El gran baile del Casino**

En puerta ya.
El Baile del Casino.
Señalado para la noche del 24 de Julio, víspera de las Regatas Nacionales, tocará en esa fiesta la famosa orquesta habanera Corman.
Noche de encantos.
De pleno júbilo.

**Boda simpática**

Data del jueves.
Una boda simpática.
De ella fueron contrayentes la bella señorita Isabel Espino López y el correcto y querido amigo señor Terencio Castellanos Rojas, casándose por lo notarial el doctor Jacobo Pérez Prendes y firmando como testigos los señores Rafael Pérez y José Suárez.
Felicito a esa parejita.
Con mi enhorabuena.

**Agasajada**

Una bebita.
En días pasados.
La linda María de la Salud Alvarez y Blanco, hija de la afable señora María Blanco, inteligente enfermera de la clínica "La Caridad" y el señor Ramón Alvarez.
Muchos halagos ese capullo.
Tierno capullo de rosa.

**LA CASA DE LA ROSA**

**Desfile de temporadistas**

En gran animación.
La Casa de la Rosa.
Este elegante y confortable boarding-house de Varadero, que maneja la amable y joven señora Margot La Rosa se ve cada día más favorecido por los que visitan a Varadero.
Muchos los últimos huéspedes.
Que paso a citar.
Figuran entre ellos el señor Alfonso Guerrero y señora, el señor Valentín Sánchez y señora, Herminia Fuentes e hija, Mariano Ledón y señora, Consuelo Iznaga e hija, señora viuda de Alvarez y Teté Alvarez de Hernández Figueroa e hija, señor Carlos Dávila y señora, señorita Mercy Lamondo, señor Mario Roca, doctor Carlos Jiménez de la Torre, doctor Paco Prío Socarrás y señora, señor Roelandits y un grupo de amigos, Mr. Brandts y señora y Mr. Shieps y señora.
Simpática la "Casa de la Rosa".
De dulce ambiente.

**Francisco González Bacallao**

## H A B A N E R A S

### LA MODA ACTUAL

**EL MAQUILLAGE PERFECTO**

**Una encantadora y atractiva modelo realza el encanto de su belleza dándole vida a los ojos con un maquillaje adecuado a su color natural.**

Esta es la teoría de un conocido maestro de belleza... «Escoja su maquillaje de acuerdo con el color de sus ojos».

A manera de explicación se nos ha dicho que armonizar el maquillaje con el color del cabello es muy confuso, porque hay muchas rubias con piel oscura y muchas de pelo oscuro y piel clara. Estoy de acuerdo con estas deducciones, de que si se toma en consideración el cabello al seleccionar el maquillaje, debe ser una consideración secundaria y de ninguna manera el factor principal.

Más aún se puede sostener el maquillaje adaptado de acuerdo con el color de la piel de cada una es también indefinido y muy difícil de realizarlo perfecto en casi todas las personas.

Los ojos (todavía estamos discutiendo la teoría) son nuestro color de personalidad...» La naturaleza le ha dado a cada mujer su color de personalidad, un color definido relativo a la piel y al cabello, un color influenciado por factores hereditarios, que nunca cambia pasados los primeros meses de su vida. Es el color de sus ojos».— ELSIE PIERCE.

### LA VENTA DE JULIO

La buena ama de casa que implanta en el orden la economía razonable, escoje el mes de Julio, mes de las rebajas, para hacer sus compras mayores del año.

El Encanto, la conocida tienda que impone la moda por sus novedades exquisitas abre sus puertas durante todo el mes actual haciendo verdaderas rebajas en todos sus departamentos.

Para el hogar tienen, manteles, ropa de cama, colchones, cortinas, uniformes de criadas, alfombras, etc y para las necesidades personales un mundo de primores en telas, vestidos, sombreros, zapatos, medias y adornos de todas clases.

### CONSEJOS APROVECHABLES

Si tiene cuarenta años de edad y también cuarenta pulgadas de cintura debe contar calorías y hacer ejercicios diarios y procurar lograr debido control con sus corsets.

Hay diez puntos que la mujer de cuarenta años y aún las que tienen menos, deben observar: Es preciso adquirir y mantener una buena postura. Tal como uno se para así caerá el traje.

Ha de empezarse con el corselette o corset para que la estructura del traje sea correcta. Un buen vestido es como una obra de arquitectura buena. No se sostiene a no ser que su base sea buena también.

La mujer ha de estudiar sus líneas y habiéndose familiarizado con ellas, debe dominarlas, y no permitir que ellas la dominen al escoger colores debe elegir las que aumentan su encanto, no los colores que restan algo a su belleza.

Es necesario presentar un cuadro completo de cabeza a los pies en los detallitos que son de tanta importancia como el vestido mismo; han de quedar bien a la portadora como hacen juego con el traje.

Los detallitos no son cosas insignificantes; son lo bastante importantes para convertir toda la buena apariencia en lo contrario unos pocos trajes bien escogidos pueden servir para muchas ocasiones. La ropa buena se señala por su chic pero jamás llaman tanto la atención que quedan presente en la mente. Ha de vestirse uno según su tipo; las características no han de variarse sino enaltecerse más bien.

Debe enfrentarse con el mundo con todo el charm posible. Es necesario aprender el arte del maquillaje; ayudar a desempeñar mejor su papel en el escenario de la bida.

Si una mujer luce bien —como decimos— tiene un buen día se siente dispuesta para todo lo que la vida le puede ofrecer.

Aconsejo para la de cuarenta años los trajes sencillos y bien estudiados, la línea sin quebrantarse desde el hombro hasta el dobladillo de la falda, produciendo una silueta más fina.

### CONTESTACIONES

Ha hecho Ud. muy bién, perfectamente bien, en solicitar, primero, la opinión de sus queridos padres; y en dar por terminadas, después, las relaciones con su novio: pero, debe usted contestar a su última carta, porque las cartas, lo mismo que el saludo, deben contestarse, a no ser que no merezcan respuesta; y de no hacerlo así, se incurre en descortesía. Ud. es joven: es bella y, además de bella rica, por añadidura y le sobrarán pretendientes para escoger, entre ellos, el que crea más digno de merecerla.

Celebro que el GERMIZOL le haya dado los brillantes resultados que me indica, haciendo desaparecer completamente, aquellos barritos que tan apesadumbrada la tenían, y que su rostro haya recuperado la belleza el vigor y la lozanía que tenía anteriormente, y le recomiendo que no deje de usar el GERMIZOL para bañarse los ojos, todas las noches, y verá Vd. como desaparece, en breve tiempo, la irritación, se dilata la pupila, y la mirada resultará, entonces, mucho más sugestiva. Recomiende a su hermanita Flora, que no exprima los granos, que el GERMIZOL, con su gran poder absorbente, los irá destruyendo poco a poco, sin dejar huella de ninguna especie.

El GERMIZOL puede adquirirse en todos los establecimientos acreditados en Farmacias, Droguerías y Peluquería. Se remite a domicilio sin costo adicional. Al interior, previo envío de su importe y franqueo a Francisco Gelabert, Apartado 721. Oficinas, Manzana de Gómez 202, teléfono M-6311.

### TRANSMIGRACION

A DIEGO DE PEREDA.

Ya quedan en la tierra muy pocos soñadores,
se van los que subsisten de los tiempos pasados,
se van con su tristeza de dioses derrotados
en busca de otros mundos, de otro sol, de otras flores

Huyendo van del siglo que proscribió la lira,
que mató los ensueños celestes y amorosos,
que profanó los sacros recintos nemorosos
poniendo en oro y hierro su ambición y su mira

Y los que rezagados se quedan, con tenaces
esfuerzos batallando por contener la ola
arrolladora y bárbara de los fieros rapaces,
ven cómo se mancilla la tierna poesía
y cómo, confinada, se queda triste y sóla
el alma que se muere con su melancolía...

Alberto ROBERTS.

### MENU DEL DIA

**Almuerzo**

Fruta bomba natural
Huevos con tomates
Ragú de carnero
Ensalada de chayotes
Ciruelas en almíbar

**Comida**

Cantaloup
Puré de papas
Pollo frío con jalea
Ensalada de lechugas
Gelatina de frutas

### RECETAS DE COCINA

**Picadillo de Pescado**

Se salcocha una libra de pargo o serrucho con pimienta en grano, sal y limón verde, limpiándolo de huesos y espinas. Se hace un sofrito con dos cucharadas de aceite, media cebolla, perejil y dos ajos picaditos, uniéndolo al pescado y a un pedazo de miga de pan remojada en el caldo del pescado, polvos de nuez moscada, dos huevos duros, petit-pois y un huevo crudo, revolviendo bien hasta que se seque y se sirve roreado de plátanos verdes.

M. R. de FONTANILLS.

### RIÑA Y LESIONES

El vigilante 1598, Evelio Aladro, de la Tercera Estación, arrestó a Francisco Garcés Beltrán, de 22 años, y de Antón Recio 36 y a José Ramón García García, de 44 años y de Reles 41, por haberlos sorprendido cuando en Galiano y Concordia reñían y formaban un fuerte escándalo, habiéndole ocupado a García un revólver calibre 38, con cinco cápsulas, con el que trataba de agredir a Garcés.

## V I B O R E Ñ A S

**Boda distinguida**

Señalada está para esta tarde, a las seis y media, en la Iglesia Parroquial de San Francisco de Paula, ante su Párroco, mi querido amigo doctor Alfredo Llaguno.

Es la novia la distinguida y muy bella señorita, de arrogante belleza, María de los Angeles Guilló, y es su afortunado prometido el estimado joven Manuel San Martín y Suárez.

Anticipadamente les deseo toda la felicidad a que son acreedores.

**En la Parroquia de Jesús del Monte**

A las nueve y media jurarán la fé de sus amores en esta Parroquia, ante su Párroco, el popular Presbítero José Rodríguez Pérez, la gentil figulina Graciella Caballero y García Lalinde, y el cumplido y dichoso joven Rubén Ortiz y Govín.

Su boda notarial será ante el doctor Pastor del Río.

Mañana les dedicaré una detallada reseña del solemne acto que en tanto aumentará su felicidad, y ahora les dedico mi anticipada enhorabuena.

**Linda Niña**

Con toda felicidad ha llegado a este mundo y al dichoso hogar de los jóvenes esposos señora Juanita Romero Hernández y el señor Felipe Fernández Piñón, el primer fruto de sus amores, linda niña, a la que besan con la más legítima e intensa alegría.

Les dedico mi más expresiva felicitación, deseando para su tierna hijita todas las venturas terrenales.

**¡¡¡CHAMBORI!!!**

Llegó la fecha de esta gran verbena que organizada bajo la dirección del querido amigo Pepe Davis, Presidente de la Asociación de Antiguos Alumnos de «El Infantil», 10 de Octubre número 360, se celebra esta noche desde las nueve a las cuatro de la madrugada en honor del estimado amigo y convecino Mario Tocabens, Jefe de los Inspectores del Ayuntamiento habanero, tomando parte sus compañeros, amigos y amigos periodistas, y varios Clubs, como justa demostración de aprecio y de reconocimiento a quien como Mario Tocabens ha sido siempre el amigo servicial y desinteresado de todos.

El local de «Los Infantiles» ha sido preparado para esta gran verbena, se ha instalado otra cantina (a precios «infantiles»). Muchos ventiladores darán un agradable ambiente, y el decorado corresponderá a su índole.

A las doce habrá una interesante revista, con excelentes artistas.

Las damas y las figulinas serán obsequiadas con productos de perfumería.

El programa bailable será incesante.

Dadas las generales simpatías de que disfruta Mario Tocabens, y con tantos atractivos, esta verbena en su honor será un brillante éxito para sus organizadores.

**Hermosa Piñata**

Se efectuó en la residencia de mis estimadísimos amigos el respetable caballero y antiguo profesor don Fermín Rius y su distinguida esposa, la bondadosa dama Rosita Montero, para celebrar los cinco años de la inteligente y preciosa niña Teté Rius Montero, en Monte número 437.

Las relaciones sociales de Teté, una perfecta damita en miniatura, correspondieron a su invitación y fueron a felicitarla, obsequiándola ella con dicha piñata, juguetes y bombones, siendo bautizada una hermosa muñeca, y no faltando el clásico cake con las cinco velitas.

Disfrutaron de la más agradable tarde, las niñas Cuquita Steeger Montero, Nenita Fernández, Esperanza, Leda y Bianca Pena, Blanquita López, Georgina Fernández, Hilda Ferreiro, y los petites-gentlemen Adalberto Fernández, Marcelino Pena, Eliseo Caamaño y otros.

Un beso muy expresivo dedico a mi lindísima amiguita, Teté, a la que deseo disfrute siempre de muy dichosa vida.

**Dr. Nicolás Gómez Rosas**

Tan querido amigo, muy afamado cirujano, que por muchos años fué Director Facultativo de la Policlínica Nacional y Sociedad de Beneficencia «La Bondad», de la que fuí fundador, ha sido nombrado Presidente, puesto que con su inteligencia y actividades así sabrá desempeñar, solidificando el prestigio de ese gran Centro de asistencia médica particular.

De enhorabuena están los incontables asociados, a los que se la dedico, y solo un abrazo a Nicolás, satisfecho yo porque se le ha hecho mérito a los muchos que en esa Policlínica tiene adquiridos.

**Los Santos de Hoy**

Santas Segunda, Generosa y Marcelina, y los Santos Alejo, Arnaldo, León, Teodosio y Generoso.

Me complazco en saludar a la joven señora «Mimí» Quesada, amada esposa del cumplido amigo señor Pablo Rodríguez, esposos que se ven impedidos de recibir a sus amistades, por reciente duelo.

De ser hoy los días de la respetable y distinguida dama viuda de Gancedo, le dedico mi más expresivo saludo.

Presente tengo al buen amigo Generoso Ordóñez, al que con doble motivo felicito por su completo restablecimiento, felicitación que también dedico a su heredero «Neno».

De celebrar sus días el amigo Arnaldo Aponte, ex-Presidente de nuestro Decano Club San Carlos, me complazco en saludarlo.

**Una invitación**

A su debido tiempo la recibí del atento señor Néstor Pereira, Secretario del Casino Deportivo «Trans-Bus», para la verbena que se celebra esta noche con un fin benéfico.

Le acuso recibo y le quedo reconocido a su cortesía.

**Nina Arango Varela**

Diez años cumple hoy este precioso capullito, trigueñita de hermosos ojos negros en los que se refleja su gran inteligencia.

Yo la saludo y le deseo las mayores felicidades, para la más intensa alegría de sus queridísimos padres, los estimados esposos señora Conchita Varela Hernández y el señor Juan Pedro Arango Ramos.

**Club Atlético de Cuba**

Suspendido el pasado domingo el té bailable, organizado por un grupo de socios se efectuará mañana en su elegante palacete, en el que se zailará al aire libre desde las cinco de la tarde y hasta las doce de la noche.

Son válidas las anteriores invitaciones.

Será una deliciosa tarde la de mañana en el feudo del «Glorioso Anaranjado», pues asistirán muchas admirables y gloriosas figulinas.

**Urbano del Castillo.**

## C I E N F U E G U E R A S

**La Perla del Sur se ha cubierto de gloria y honores con el fausto acontecimiento de las regatas y sus fiestas**

Sin precedente en los anales de nuestra vida local han resultado este año las regatas nacionales «juniors», convocadas por la prestigiosa sociedad náutica Cienfuegos Yacht Club.

Tiempo hacía no se presenciaban en aguas de la hermosa bahía de Jagua unas justas tan reñidas y magníficas, donde midieron sus fuerzas jóvenes atletas que con orgullo pueden blasonar de la confianza que en ellos depositaran sus respectivos clubs.

Cuánto coraje, cuánta gallardía, derrochada tan hábilmente en aras de conquistar un trofeo que sumara nuevas glorias para colocarlas bajo sus respectivos pabellones, demostraron en las respectivas justas de remos los airosos «crews» del Habana Yacht Culb, Vedado Tennis Club, Club Náutico de Varadero, Club de la Marina Constitucional y nuestro amado Cienfuegos Yacht Club.

En una y otra justa, cúpoles la gloria y el honor a los cienfuegueros de la enseña verdi-blanca de conquistar el triunfo.

Del dominio público son los antecedentes de estas regatas ofrecidos por la pluma maestra de los más distinguidos críticos en la materia.

Huelga abundar nuevamente en tan bello tópico.

Y, como ocurre siempre en este aristocrático deporte del remo, no hubo ni vencedores ni vencidos, como reza en todo exquisito ambiente de los que saben practicar el «sportmanship».

Tras la fe que nace y la esperanza que florece por cada club en la contienda, surge después en la emoción de unos minutos la anhelada realidad de un triunfo, o la desilusión de una derrota, pero pasado el instante de la rivalidad deportiva todos se abrazan y confunden alborozados con los que obtuvieron la victoria.

Esa victoria que no hiere porque tiene la noble y sana misión de elevar el espíritu del deporte practicado y de estimular a los que al saber ganar primero la meta pueden ostentar con satisfacción personal y honor para su club el galardón obtenido.

Bajo ese plano de imparcialidad envío por este medio mi felicitación pública a mis estimados conterráneos los remeros del «Cienfuegos Yacht Club» y por ende a su brillante «coach», el veterano remero y clubman distinguido, señor Fructuoso Martínez.

He aquí sus nombres:

R. Jova, A. Reboredo, A. Vilela, Fernando Pérez, Bob Rodríguez, que integraron el «crew» de la segunda tripulación, que ganaron la copa «Cienfuegos Yacht Club».

Flores Varela, Arturo Medina, Ricardo Padilla, Higinio Padilla, Andrés Fernández, ganadores del campeonato «juniors» de remos de 1937.

Y, a los remeros del Habana Yacht Club, entrenados por el «coach» profesional mister Sphun, ganadores del trofeo «Alcalde doctor Aguilar», señores J. Santa Cruz, J. Mena, O. Espinosa, Elías Oyarzun, F. Pons.

Para los «crews» del Vedado, Varadero y Marina mis aplausos por su bello esfuerzo en la lid náutica del domingo.

---

En los casi tres lustros que la sociedad cienfueguera, cuya condición de hospitalaria, gentil y cordializadora tuvo su génesis en los hidalgos fundadores de Fernandina de Jagua, lleva celebrando el acontecimiento de las regatas en aguas de su bahía, no se han registrado actos y fiestas en las instituciones de recreo y en las calles de su ciudad que puedan igualarse en lucimiento, esplendor y populosidad a las que acaban de celebrarse.

Pero, también es verdad, que en ninguna ocasión ha contado Cienfuegos con más voluntades dispuestas a ayudarla como en la presente.

El actual Honorable Presidente de la República, licenciado Federico Laredo Brú, declarado el pasado 20 de mayo por nuestro ilustre Ayuntamiento Hijo Adoptivo de la Ciudad, desde que asumió la más alta magistratura de la nación viene ayudando a Cienfuegos en el justo medio que él merece y que en vano clamaba nuestro pueblo de otros gobiernos en razón de sus más sentidas necesidades.

El coronel Laredo Brú, llamado así con nuestra habitual familiaridad por los muchos años que convivió entre nosotros como ejemplar ciudadano, atendiendo el lamentable abandono en que estábamos, mejora nuestras vías de comunicación, los servicios públicos en general y, llamando a su lado a las clases vivas, respalda sus iniciativas en beneficio de la comunidad.

El presidente Laredo, hombre de costumbres sencillas, enemigo de la ostentación, cubano integérrimo, patriota sincero, sabía que el capitán de la Marina Constitucional doctor Carlos O. Hernández — un cienfueguero que ama de veras a su pueblo y anhela su mayor progreso en todos los órdenes— gestionó y obtuvo en el año 35 del entonces Presidente Coronel Mendieta, un crédito para establecer en Cienfuegos las regatas nacionales de remos «juniors»; crédito que el año siguiente concedió también el entonces Presidente doctor Miguel Mariano Gómez; y este año, convencido de cuánto bien se hace a nuestra ciudad con ayudar a esas justas, aumentó a dos mil pesos el crédito disponible para lograr su más brillante celebración.

Ya en posesión la directiva del Yacht Club de ese dinero, en cuya gestión no faltó tampoco el calor de esa gran voluntad cienfueguera que es nuestro querido Carlitos Hernández, surgieron otros factores de cooperación y ayuda para que este año marcara un colofón luminoso en aras del mayor éxito de esas regatas nacionales otros valiosos y muy destacados elementos de nuestra ciudad.

Citaremos, en primer término, el recientemente formado Comité del Turismo Local, que preside el distinguido y prestigioso joven señor Agustín Curiel, ex-Presidente del Club Rotario y Administrador, desde hace años, de la Sucursal del National City Bank, que imprimió un folleto de propaganda de nuestra ciudad y lo repartió profusamente por la Isla.

También algunos de los miembros directivos de dicho Comité se trasladaron a la Habana, presididos por el compañero en la prensa señor Pedro Antonio Aragonés, y junto con los delegados del mismo en la Haban, señores licenciado Emilio del Real, doctor Carlos J. Font, Florencio R. Velis, capitán doctor Hernández, que hicieron ostensible en la capital, entre diversas entidades, la importancia de esas regatas.

Por su parte nuestro joven y simpático alcalde doctor Armando Aguilar, con la más eficaz cooperación del Comité de Festejos que designó al efecto, combinó un programa de actos y fiestas populares que han culminado en el más lisonjero éxito.

La prensa escrita y del aire de la Habana hizo una intensa propaganda de estas regatas y fiestas. La nuestra echó el resto.

A todos los rincones de Cuba llegó, pues, el mensaje cordial de Cienfuegos invitando a esas fiestas.

La Perla del Sur vistió sus mejores galas para recibir a sus huéspedes de honor, que lo fueron todas las tripulaciones de los clubs referidosy los respectivos señores directivos de los mismos; y a los millares de visitantes, de todos los pueblos de la Isla, que sumaron más de seis mil, en la representación de sus clases acomodadas y humildes.

Por disposición del jefe del Distrito de Obras Públicas, ingeniero señor Bebito Torriente, se reconstruyó la Avenida de Punta Gorda y se bacharon todas las calles.

Por decreto del alcalde doctor Aguilar, cuya administración ha tomado rumbos que demuestran nuevas orientaciones de beneficio a la ciudad, se ordenó el arreglo y pintura general de las fachadas de los edificios.

El jefe local de Sanidad, doctor Julio González Abreu, dispuso cuadrillas volantes que limpiaron y sanearon la población, ya que oportunamente había gestionado y obtenido crédito del Departamento, habida cuenta de esa urgente necesidad.

El Comité del Turismo local gestionó y obtuvo de los señores comerciantes de las calles de Castillo, San Carlos y San Fernando, el que hicieran un alumbrado especial en esas avenidas, el cual, para mayor embellecimiento de la ciudad, ha quedado permanentemente. Todas las fachadas de los edificios de nuestras sociedades fueron iluminadas.

También el gobierno municipal estableció una vigilancia preventiva en todos los comercios e industrias y a ningún forastero se le cobró por los servicios y artículos sino el precio corriente.

El Comité local de la Cruz Roja dispuso el servicio de vigilancia por medio de su excelente y bien organizada Brigada Sanitaria, el cual evitó tanto en el litoral de los clubs como en otros lugares públicos de reunión, desgracias y accidentes desagradables.

Tal fué el escenario que dispusieron nuestras autoridades e intituciones particulares para que durante los dos días de fiestas, que comprendió el sábado y el domingo últimos, no hubiese que registrar, como fué en efecto, un solo caso que lamentar.

---

Una señalada gentileza agradece la sociedad cienfueguera al dignísimo jefe del Estado Mayor de la Marina Constitucional, coronel Angel A. González, quien dispuso que el buque-escuela «Patria», que en unión del cañonero «Yara», realiza alrededor de la Isla un viaje de estudios y prácticas, llevando a bordo a oficiales-alumnos, guardias marinas y artillería de desembarco, tocara en nuestro puerto dos días antes de las regatas, en las cuales tomaba parte el «crew» de su Club Naval, y permanecieran aquí hasta pasada la justa.

No solamente en esto consistió tan señalado honor para nuestra ciudad, sino que la mañana del sábado el propio coronel González, con los miembros de su Estado Mayor, los tenientes coroneles Jesús Gómez Casas, que manda las fuerzas que toman parte en el referido viaje de estudio: Regino Pérez Giraudy, jefe de la Sección de Administración, a quien tanto estiman y distinguen los cienfuegueros desde que ocupó tan acertadamente la Comandancia del distrito naval «Capitán Hernández Ruda; García Leal, jefe de la Sección de Dirección, y el comandante Miguel Angel Pérez, actual jefe de dicho distrito —en el cual se están realizando obras de construcción que lo harán uno de los mejores con que cuente la Marina en la Isla— revistó, desde una tribuna frente a la Casa-Ayuntamiento, las mencionadas fuerzas navales visitantes.

Espectáculo magnífico fué ese, que presenció y aplaudió delirante de entusiasmo nuestro pueblo.

Al coronel González y su Estado Mayor les fué ofrecido, por el comandante Miguel A. Pérez, en uno de los hermosos cuarteles de dicho distrito naval, enclavado en Cayo Loco, un espléndido almuerzo, al que concurrió lo más representativo de nuestro mundo oficial, económico y social.

En los brindis de ese banquete hicieron gala de su verbo, en gracia a la Marina Constitucional y su prestigioso jefe máximo, los doctores Santiago Rey Perna y el capitán-profesor doctor Iñiguez.

Y en cuanto al menú servido, fué un triunfo para el Hotel Bristol, de nuestro buen amigo el señor Venancio Torres.

La tarde del domingo zarparon rumbo a Isla de Pinos el buque-escuela Patria» y el cañonero «Yara».

Y el coronel González y su Estado Mayor retornaron a la Habana por la noche.

---

Los bailes con motivo de las regatas fueron cinco, celebrados en el palacio del Yacht Club, que dicho sea de paso, recibió en su edificio importantes mejoras de adaptación y embellecimiento, amén de una artística, magnífica y regia iluminación interior y exterior de su «home».

Bailes que fueron un emporio de alegría, lujo, elegancia, esplendidez y derroche de buen gusto y «chic». Eventos que tuvieron el deslumbrante realce y el inefable encanto que le presta como nota suprema la mujer.

La representación femenina o cautivador concurso de beldades, se vió realzado con los primores más sutiles, con la presencia de damas y damitas de la mejor sociedad de los escogidos núcleos que nos visitaron de diversos pueblos hermanos de la Isla, particularmente de la Habana, Matanzas, Santa Clara, Camagüey, Cárdenas, Caibarién, etcétera.

La orquesta local de Periquín hizo las delicias de esos «dancings».

También hubo bailes muy brillantes en el Club de Cazadores y en el Náutico, en el Casino de la Playa, y en el Nautic Club.

---

En el programa de fiestas populares confeccionado y dirigido por el Comité de Festejos nombrado por el caballeroso alcalde doctor Armando Aguilar, son de citarse los artísticos fuegos artificiales, quemados en las respectivas noches del sábado y domingo, en la explanada del Malecón y en los altos del Palacio Municipal.

Competencias de marathon alrededor del Parque Martí.

El concurso de comparsas por la calle durante los referidos días, en el que obtuvieron el premio municipal la denominada «Mexicanos», que patrocinó el representante del jabón «La Llave», en esta ciudad, señor Angelo Paret; y la denominada «Panchitas del Jabón Candado», auspiciada por la Casa Crusellas y patrocinada por su representante en Cienfuegos señor Alberto Durant, que es algo digno de verse por su artística y original presentación.

También la comparsa «Los Chalequeros» fué premiada y aplaudida.

Hubo otras competencias y concursos que sirvieron de mucha distracción al pueblo.

Por su parte el «Club Cazadores», que preside el compañero en la prensa y cónsul de México, señor Serafín de Mazarredo, propició un programa de regatas de botes de vela, cucaña marítima y otras diversiones en los terrenos del Club.

---

Y, ahora epiloguemos, suscribiendo una felicitación más calurosa para la directiva del Yacht Club, que preside el culto médico y clubman destacado doctor Rodolfo Hernández, cuyo triunfo por estas fiestas le valieron entre las primeras congratulaciones las de los ex-presidentes del club, señores licenciado Emilio del Real: Pedro Antonio Aragonés, Darío E. Méndez, Juan José Hidalgo, que tanto contribuyeron a levantar los prestigios y progresos que hoy goza este Club, y para cuantos le ayudaron en esta ocasión, como Luis Urierte, doctor Aurelio Villaverde, Rafael Manso, felicitación que va también para el Comité de Turismo local, para el alcalde doctor Aguilar y para cuantos de algún modo contribuyeron a las memorables fiestas de las regatas de 1937.

Como rúbrica diremos que la Banda del Estado Mayor de la Marina honró nuestra ciudad con su visita y deleitó a nuestro pueblo con una audición pública que le valió una estruendosa ovación.

**Obdulio A. GARCIA.**

Perla del Sur, julio 12.

## M A T A N C E R A S

**La gran fiesta de hoy**

En el Liceo.

Pocas veces se reúnen en un programa, los alicientes y los valiosísimos atractivos que integran ese que la señora de Beato, María Dolores Núñez, con la señora de Cruz, Marina Puig, han logrado para la brillantísima soirée que nos ofrece esta noche, el Club que preside el doctor Mario Dihigo.

Al concurso de la orquesta 'Ensueño" conjunto musical de alto mérito, se suma el de Luisa María Morales, cantante que la sociedad yumurina ha aplaudido entusiastamente en los inolvidables recitales de Ernesto Lecuona, Marianela Bonet danzarina y guitarrista de la que la severa Crítica capitalina ha hecho siempre el más cumplido elogio, y Panchito Naya, distinguido caballero de muy elevada posición social, que es dilettantti, de los más sobresalientes que hoy se admiran en las grandes fiestas de arte del Almendares.

Con esos elementos prestigiosísimos no es difícil augurar que las salas del Liceo se verán hoy como en aquellos años inolvidables de la gran preponderancia de la sociedad, en que pasaban por su palco escénico, cuantos valores, y cuantas figuras visitaban la República para deleite de sus asociados.

La labor que las señoras de Beato y de Cruz han realizado, no se concreta sólo a obtener horas tan amables como las que nos esperan hoy, sino que mirando también por la prosperidad y auge del Club, han presentado a la Directiva una veintena de nuevos socios, atrayéndose mayores simpatías y mayor aporte de la juventud a las listas liceistas.

Esos nuevos socios del Liceo asistirán esta noche a la fiesta que inspira estas líneas, y abierto ya registro, no tardaremos en ver otra vez allí, a todo ese elemento juvenil, que es vigor y es alma de toda Institución de la índole de la nuestra.

Por esa labor merecen las señoras de Beato y de Cruz una felicitación, que no le escatimarán ni los Directivos de la Junta que preside Dihigo, ni los que tenemos a la bandera azul y blanca el cariño, que se nos trasmite de generación en generación.

Esplendidísima resultará la soirée de hoy en el Palacete de frente al Parque.

**Un caso más**

De apendicitis.

Se registra en la persona del niño Julio Font y Tió, uno de los hijos del eminente cirujano, que es Director de la Colonia matancera.

Caso, que afortunadamente no reviste gravedad y que por la benignidad de su carácter, permite posponer la operación, para cuando en frío pueda llevarse a efecto.

Intervendrá quirúrjicamente al simpático jovencito el doctor Ricardo Núñez Portuondo, que ha estado al tanto del conteo globular que en dos distintas ocasiones se le hiciera en los Laboratorios "Fontion", de esta ciudad.

Hacemos votos por el total restablecimiento del interesante enfermito y el éxito de la operación que en la Habana le practicará esa cumbre de la cirujía en Cuba, que se llama el doctor Ricardo Núñez Portuondo.

**Eduardo Alfonso**

Triunfa como compositor.

Hoy sábado de tres a cuatro de la tarde, por la "Hora Serrano" de la CMQ, cantarán Tomasita Núñez, Lutgarda Arencibia, y Pepe Gómez Sicre, canciones del querido ex-compañero en la Crónica Eduardo Alfonso y González de Chávez.

Hora exclusiva para actuación de esos artistas, que podrán sintonizar cuantos admiran y saben de la inspiración del brillante musicólogo yumurino.

Nuestra enhorabuena a Pipe.

**Interesantes justas**

En el Tennis.

El trío que forman Rosina Guastella, Carmen Luisa Amézaga y Babyta de Rojas, ha combinado un interesantísimo programa sportivo para la mañana del domingo en la Playa.

Unas regatas, denominadas de la buena suerte, con un valioso premio, y unas competencias de natación después darán oportunidad a nuestros sportmen de lucirselas en esa inauguración de la temporada veraniega de la Institución que preside Bértila Haedo.

Se han inscripto para estas regatas de la buena suerte en sus respectivas embarcaciones, Segundo Botet Simeón y su hijo Segundito III, Manuel de J. Araña y Florido, Clemente Landman, Octavio Serra, Enrique Casado, Pedro O. González Irigoyen, José F. Díaz, Amado Obias, doctor Veulens, Antonio Botet, Joaquín de Rojas y F. Rodríguez.

Designados están ya los jueces que actuarán en las regatas.

Se celebrará después como he adelantado en estas "Matanceras" un almuerzo bailable en el Tennis, para el que hay una cantidad de adhesiones infinitas.

Desde las horas de la mañana estará abierto el Bar del Club, con Nicolás Alfonso a su frente y oficiará en las cocinas, el Cheff Valentín.

La cita mañana es en el Tennis con motivo de iniciarse allí la season.

**La conferencia de esta noche**

En el Instituto.

El Grupo Indice que preside César Carballo Escalona, me invita para la interesante disertación que hará hoy desde la tribuna del Aula Magna de nuestro primer centro docente el Dr. Guiseppe Fávola, que hablará sobre los humanistas del siglo XIX destacando entre los primeros a aquel gran matancero que se llamó Antonio Guiteras.

Una extensa invitación se ha hecho entre el elemento cultural de la Atenas para el acto de hoy en el Aula Magna del Instituto.

**Nueva residencia**

Del doctor Jorge Canals y Llorente.

En la casa Milanés número ochenta y cinco acaba de instalarse con su familia el estimado caballero que acaba de ser designado Catedrático Titular de Gramática y Literatura del Instituto de Segunda Enseñanza.

Sépanlo sus amistades.

**Chez Coya Jiménez**

Una deliciosa fiesta.

Fué así la que ofrecieran el pasado miércoles, en su hermosa residencia de la calle de Independencia, el Magistrado de esta Audiencia doctor Antonio Coya Jiménez y su distinguida esposa la gran dama Ernestina G. Lebredo, con motivo de festejar sus bodas de porcelana, sus veinte años de casados.

Reunieron primero en un espléndido almuerzo que fué servido por el Hotel Louvre, a numerosos invitados que vinieran expresamente desde la Habana para pasar el día con ellos, y tuvieron en horas de la tarde un recibo, que revistió caracteres de gran fiesta.

Numerosos presentes, todos de porcelana, respondiendo al simbolismo de la augusta efeméride que allí se conmemoraba llegaron hasta los esposos Coya-Leredo, algunos de gran valor, y todos de exquisito gusto y elegancia.

Con la proverbial esplendidez en tan distinguido matrimonio, obsequiaron los señores de Coya a sus amistades tanto en el almuerzo, como en su recibo de la tarde, corriendo el Champagne espumoso y cantarino por las finas copas de bacará que se alzaban con votos por la felicidad y la ventura de la simpática pareja.

Daré los nombres de las personas asistentes a esa fiesta ofrecida por el recto e íntegro funcionario judicial en su home de Independencia cien.

En primer término la respetable dama María Sánchez viuda de Lebredo, el doctor Jesús P. Bustamante y señora Margarita G. Lebredo, el doctor Joaquín Lebredo, Secretario del Instituto de la Habana y su bella esposa Elena de Arcos, el doctor Jorge G. Lebredo y María Luisa Someillán, el Jefe de Despacho de la Secretaría de Agricultura Eduardo G. Lebredo, hermano de la señora de Coya, la señora Julia Jiménez viuda de Coya, los señores José Joaquín y Julia Coya Jiménez, el doctor Gustavo Coya y Esther Marín, el señor Alfredo G. Lebredo y Rosa Cicero, la señora Andrea Arango de Lloprad, la señora Amelia Jiménez de Villarzaon, la señorita Inés Bustamante, el doctor Antonio Fernández y Lolita Valencia, y las señoritas Bértila Figueroa, Elena Daniel, y Dora y Mercy Morales, el doctor José J. Jiménez Alensley, el señor José Boffil y Gumá, nieto de aquel gran educador matancero, y Ernestina G. Lebredo y Somellan, alma de la fiesta.

Dos señoritas más: Josefina Valencia y Alicia y Mariana del Valle.

Del elemento matancero estaban allí el Presidente de la Audiencia, doctor Cristóbal Moré y su hija Maucha, el gran cardiólogo doctor Filomeno Rodríguez Acosta, y su esposa María de las Mercedes Messana, que desplegaba el lujo de una toilette rubricada por Emilio, del mejor gusto, el Magistrado doctor Francisco de los Reyes y su esposa la dama tan culta, tan distinguida María González Arrieta, el doctor Luis Fernández Taquechel y su esposa Blanca Luisa Vallice, una de las más elogiadas figuras de nuestros salones, el Juez doctor Ismael López de Villavicén y señora Esther Gener, refulgente astro que brilla en nuestro gran mundo, con destellos magníficos, el doctor Manuel Miranda y Gloria Reyes, el doctor Arturo Ramírez Cruz y su esposa Noelí Bennet, la gran pianista, que blasona con su arte, las más brillantes fiestas de esta season, el Sub-Administrador de la Jarcia, Bernardo Harves y su señora Estrella Brito, con sus hijas, Minchen, Margarita y Martha, una encantadora trinidad, el doctor Medres y señora, el doctor Mario Jordán Presidente del Rotary Club y su señora Josefina Serra, las señoritas Silvestre, la señora Juana Arias de Serra, la señora del doctor Rodríguez Loeches, la señorita Josefina Rossié y el distinguido matrimonio José O. Visiedo y Conchita Castañer.

Dos menciones más: las señoritas Sotelo y las señoritas Loeches.

De esa fiesta de las bodas de porcelana del Magistrado Antonio Coya Jiménez y Ernestina G. Lebredo quedará el imborrable recuerdo que en todos perdurará.

**El Reverendo Luis Sáenz**

Párroco de Santa María del Rosario.

Fué huésped de Matanzas ayer, para asistir a la procesión de la Virgen del Carmen, el joven y culto sacerdote que está hoy al frente de aquel templo legendario del feudo de los Condes de Casa Vayona.

Una de las Iglesias más interesantes de Cuba, es esa que hoy administra el Padre Saenz, y que atesora con joyas pictóricas muy muchas, magníficos vasos sagrados, gemas y un verdadero caudal en prendas soberbias.

Atraído por la novedad de esa procesión del Carmen, por la rada matancera, el Reverendo Luis Sáenz vino ayer a ésta, regresando esa misma noche al lugar de su feligresía.

Nustro saludo al virtuoso y noble sacerdote.

**Una fiesta ayer**

Para la que tenía invitación.

La ofrecieron en su elegante residencia de la calle Diez y Nueve en el Vedado, el comandante Pedro Norat y su gentil esposa la señora Carmen Gómez, que celebraba su onomástico.

Una gran comida para el más selecto y el más escogido bunch, inició la soirée en ese home de los esposos Norat-Gómez, prolongándose después la reunión hasta altas horas de la noche, en que reinó sin tregua el baile.

Espléndidamente obsequiaron a sus amistades Carmen y Pedro, de los que recibí tan amable y tan fino convite para su soirée.

Reitero aquí a la airosa y muy elegante dama, los saludos que en mi felicitación a las Carmen, consignaba para ella ayer en las "Matanceras".

**Distinguidos huéspedes**

De los esposos Argilagos-García.

Se encuentran en Matanzas desde ayer, procedentes de Camagüey Mr. and Mrs. Sam Groffman, el dueño del Gran Hotel Plaza, de la ciudad de los Agramontes y su bellísima y joven esposa.

En plena luna de miel, ese matrimonio ha venido a la Yucayo para asistir esta noche a la fiesta del Liceo y a la inauguración de la season mañana en el Tennis.

Se hospedan los señores Groffman en la residencia de mi querido amigo el Contador de la Jarcia, Sixto García y sus hijos los esposos Argilagos-García.

Welcome.

**La última nota**

Para decir que a las tres de la tarde de hoy se llevará a efecto la inauguración de la Sucural de la Caja Postal de Ahorros, en el edificio de Correos en la calle de Independencia.

Vienen de la Habana altas autoridades.

Y asistirán también todas las de la localidad.

**Manolo JARQUIN**

M.E.C.D. 2016

# EN CONTRASTE CON LA DESANIMACION DEL CONTRATO 3, ESTUVO ACTIVO Y SOSTENIDO EL DEL NUMERO 4

## BOLSA DE NEW YORK

### COTIZACIONES AL CIERRE AYER

| | |
|---|---|
| **—A** | |
| Amerada | 95 |
| Am Radiator | 21 |
| Adams Expr | 18¼ |
| Air Reducc | 73 |
| Alaska Jun | 12 |
| Alleghany | 3¼ |
| Allied Chem | 234 |
| Allis Chal | 69¾ |
| Amer Can | 102½ |
| Am Car Fou | 25 |
| Am F Pow | 8⅜ |
| Amer Ice | 3⅛ |
| Amer Inter | 14⅛ |
| Amer Loco | 42½ |
| Am P Light | 9⅞ |
| Amer Smel | 92 |
| Amer Sugar | 45¾ |
| A C Alcohol | 23½ |
| Amer T and T | 169¾ |
| Am Tobac A | 75 |
| Am Tobac B | 77 |
| —Am W Works | 18⅜ |
| Am Woolen | 10 |
| Anaconda C | 55⅝ |
| Atchison | 81 |
| Atlan Coast | 50⅝ |
| Atlan Ref | 30⅜ |
| Ass D Goods | 17⅜ |
| Auburn Auto | 17 |
| Aviat Cor | 7⅛ |
| Amer Bank | 26 |
| Amer Metal | 48¾ |
| **—B** | |
| Baldwin Lo | 6⅛ |
| Balt and Ohio | 27¾ |
| Bendix Avi | 19½ |
| Best and Co | 54 |
| Beth Steel | 93¼ |
| Borden Co | 23⅞ |
| Briggs | 41⅞ |
| Brook Man | 19½ |
| Byers A M | 22⅞ |
| **—C** | |
| Can Pacif | 11½ |
| Curtiss W | 20⅝ |
| Case T Mach | 168 |
| C Violeta | 12⅜ |
| C de Pasco | 70 |
| Ches and Ohio | 54¼ |
| Chi R Islan | 2⅜ |
| Chrysler | 100¾ |
| Coca Cola | 159½ |
| Col Carbon | 121½ |
| Comm and Sout | 2⅝ |
| Con Cigar | 12½ |
| Ccns Gas | 37 |
| Cons Oil | 15⅝ |
| Cont Can | 56W |
| Cont Oil | 47½ |
| Corn Prod | 63⅛ |
| Coty Inc | 7½ |
| Cuba Co | 1¾ |
| Cub Amer S | 8⅞ |
| C Am Sug. p | — |
| Cmm-l Solv | 13½ |
| Chesapeake | 77 |
| C Palmolive | 19 |
| Cruc Steel | 71 |
| Cons R Cuba | 6 |
| **—D** | |
| Del Hudson | 37¼ |
| Del and Lack | 15½ |
| Drug Inc | 12¼ |
| Dupont | 160 |
| **—E** | |
| East Kodak | 179¾ |
| El Auto Lit | 37¼ |
| El Pow Lig | 19⅜ |
| Elec Bond | 17⅞ |
| Erie (R R) | 15⅛ |
| **—F** | |
| Fox Film C | 35⅞ |
| Frep Texas | 28¼ |
| **—G** | |
| Gen A Tank | 68¾ |
| Gen Asphalt | 31½ |
| Gen Elec | 56⅝ |
| Gen Foods | 37⅞ |
| Gen Motors | 52⅜ |
| Guantánamo S | 2¼ |
| Gilelt Saf | 14⅞ |
| Gimbel Bros | 22⅜ |
| Gold Dust | 11⅞ |
| Goodrich R | 38½ |
| Goodyear | 39½ |
| Gen Bronze | 8½ |
| Great North | 50⅛ |
| **—H** | |
| Hershey. com | 58 |
| Homestake | 50⅛ |
| Houston Oil | 15¾ |
| Hudson Mot | 14⅞ |
| **—I** | |
| Illi Cent | 24⅛ |
| Interb R T | 7 |
| Int Cement | 56¼ |
| Int Nickel | 61⅝ |
| Inter Tel | 12⅜ |
| Illin Glas | 94¾ |
| **—J** | |
| Johns Mansv | 129 |
| **—K** | |
| Kroger Groc | 21¾ |
| Kresge S S | 22½ |
| Kennecot | 58⅞ |
| **—L** | |
| Lambert Co | 19¾ |
| Ligg Myers | 98⅝ |
| Loew-s Inc | 79⅞ |
| Loose Wiles | 31½ |
| Lorillard | 22 |
| Louisv Nas | 88½ |
| Ludlum Stl | 35¼ |
| Lehman Cor | 40½ |
| Liquid Carb | 51½ |
| **—M** | |
| Macy (H R) | 49½ |
| Montgomery | 61⅜ |
| Miss Pac, c | 4 |
| Miss Pac, p | 7¼ |
| Min Honeyw | 109¾ |
| Murray Corp | 12 |
| **—N** | |
| N Y Central | 39¼ |
| Nash-Kelvi | 18¼ |
| Nat-l Dist | 30⅞ |
| Nat-l Bisc | 23¼ |
| Nat-l Cash | 33⅝ |
| Nat-l Dairy | 20¼ |
| Nat-l P Li | 10 |
| North Amer | 25¾ |
| N A Aviat-n | 12⅜ |
| Nort Pacif | 29¼ |
| **—O** | |
| Ohio Oil | 20⅝ |
| Otis Elev | 42⅛ |
| Otis Steel | 19 |
| **—P** | |
| Packard Mot | 9 |
| Paramount | 20⅝ |
| Pennsylvann | 38½ |
| Pullman Co | 55⅜ |
| Proc Gamble | 59¼ |
| Pure Oil | 21¼ |
| Puerto Rico | 32¾ |
| **—R** | |
| Radio Corp | 9 |
| Rep I Steel | 39⅞ |
| Reynolds | 50⅞ |
| **—S** | |
| Sche Dis | 43⅝ |
| Safeway St | 34⅜ |
| Sears Roeb | 92½ |
| Simmons Co | 50¼ |
| Soc Vacuun | 20⅞ |
| St Paul, p | 4r |
| So Pacific | 45½ |
| South Ry | 31⅝ |
| Stan Brands | 12⅝ |
| Stand Gas | 7⅝ |
| Stan N J | 70¾ |
| Stan Oil C | 44¼ |
| Stewart War | 17⅝ |
| Studebaker | 12⅞ |
| Sun Oil | 66½ |
| **—T** | |
| Texas Co | 63¼ |
| Texas Gulf | 36¼ |
| Tinken Roll | 63½ |
| **—U** | |
| Union Carb | 102 |
| U Pacific | 131¼ |
| Union Oil | 25¾ |
| Un'ted Cor | 5⅛ |
| Uni Cor. pfd | 38¾ |
| Unit Fruit | 79 |
| U S Rubber | 59 |
| U Aircraft | 30⅜ |
| U S Steel | 115⅞ |
| U S Ind Alc | 31½ |
| U Gas Corp | 9¾ |
| U Gas Warr | 2 |
| **—V** | |
| Vanadium | 30½ |
| **—W** | |
| Warner Bros | 13¾ |
| W Brothers | 8½ |
| West Union | 47 |
| West Elec | 148 |
| Woolworth | 45¾ |
| **—Y** | |
| Yellow-Tr | 23½ |


## The London Surety Company Inc.

«COMPAÑIA DE FIANZAS EN GENERAL»

CON GARANTIA EN BONOS DE LA REPUBLICA

OBRAPIA 34. Bajos. ENTRE CUBA Y AGUIAR HABANA.—CUBA

Telégrafo: LONDON TELEFONO M-2740


## Cotizaciones

NUEVA YORK, Julio 16.—(A.P.)—Cotizaciones al cierre de la Bolsa de Nueva York.

**Bonos: $6.616,000**
**Acciones: 704,280**

### COTIZACION DE LA PESETA

La peseta española se cotizó ayer, al cierre del mercado local, a razón de 15.62 por dólar.

### COTIZACION DEL FRANCO

El franco francés se cotizó ayer en el mercado local, a razón de 25.90 por dólar.

### COTIZACION DE LA LIBRA.

La libra esterlina se cotizó ayer, al cierre del mercado local, a $4.97½.

## TABACO

Siguieron en el mercado los fabricantes de cigarrillos Trinidad y Hermano, que hicieron otras compras más.

En los almacenes de H. Duys y Compañía compraron dichos señores ochocientos tercios de colas, de la cosecha del treinta y cinco de Vuelta Abajo.

Ciento treinta y cinco pacas de botes, de la cosecha del año pasado de Remedios, compraron los mismos fabricantes a Manuel Lozano, en cuyos almacenes habían estado como ayer dijimos, para registrar mayor cantidad de manchados.

Han terminado sus compras esta semana los mencionados fabricantes. Es posible vuelvan de nuevo al mercado.

Otros manufactureros también de cigarrillos, han de hacer algunos acopios suplementarios de clases bajas jas de Remedios y Vuelta Abajo. prando la semana pasada capas

Y las firmas que estuvieron comnuevas de Partido, han de renovar su acción en los próximos días.

**LAS ENTRADAS DE RAMA**

Durante el día de ayer entraron en la plaza, por los patios de los ferrocarriles y en camiones, las partidas de tercios que relacionamos a continuación:

De Pinar del Río, para H. Duys & Company, 247.

Del mismo Pinar, para Domingo Méndez e Hijos, 28.

De San Luis, para José Toraño y Compañía, 403.

También de San Luis, para Santiago Toraño y Compañía, 28.

De Consolación del Sur, para Mark A. Pollack e Hijo, 100.

Del mismo Consolación, para J. B. Díaz y Compañía, 12.

De San Juan y Martínez, para Manuel García Pulido, 75.

De Mendoza, para la Cuban Land & Leaf Tobacco Company, 64.

También de Mendoza, para Sristóbal Opiso, 3.

De Santa Clara, para S. Ruppin Havana Tobacco, 179.

De Zaza del Medio, para Rogelio Pérez y Compañía, 47.

De Ceiba del Agua, para Junco y Compañía, 48.

**COMPRAS EN EL CAMPO**

Ayer dimos detalles de varias operaciones en tercios (resto de la cosecha del año pasado), y en matules. Hoy tenemos reporte de otras transacciones.

Los peritos de la firma Arthur A. Schwarz compraron la acreditada vega «El Gacho».

La cosecha de Conrado García, de Barbacoas, la compraron los mercaderes de la Cuban Land.

Estos señores y para la misma Compañía compraron en San Luis las siguientes vegas: «Buenavista», «Santa Isabel del Retiro», «El Conuco», «Zarabozo» y «Cadelo». Serán de 1.800 a 2.000 tercios, que escogen los señores José y Saturnino Pérez López, peritos cosecheros de dichas vegas.

Además de los de la Cuban Land, están actuando en aquel centro productor de San Luis y en San Juan y Martínez, otros mercaderes de distintas casas de esta capial, pagando precios llenos.

## LONJA DEL COMERCIO

**Cotización oficial para ventas al por mayor y de contado, de artículos de primera clase, del día 16 de julio de 1937**

| | |
|---|---|
| **—Aceite:** | |
| De Oliva, latas de 23 lbs., qq | 27.00 |
| Maní, caja | 14.50 |
| Girasol, qq. | 14.50 |
| Semilla algodón | 15.00 |
| Vegetal, caja de 90 lbs. | 14.50 |
| Soya | — |
| **—Ajos:** | |
| Idem. de 32 mancuernas | — |
| Chilenos de 40 mancuernas | 0.25 |
| Idem., de 30 mancuernas | 0.40 |
| Idem. de 20 mancuernas | 0.65 |
| **—Arroz:** | |
| Superior | — |
| Canilla viejo, qq. | 6.75 |
| SemillaSQ., qq. | 4.60 |
| Siam Garden, extra, 5%, qq. | 5.50 |
| Idem. 7 Estrellas, qq. | 5.75 |
| Valencia, legítimo, qq. | 5.50 |
| Tipo Valencia, qq. | 5.25 |
| Americano, tipo Siam, qq. | 4.75 |
| Idem., tipo SQ., qq. | — |
| Partido | 4.00 |
| Siam, 100 por 100 | — |
| Sugardi, super, 5 Estrellas | — |
| **—Avena:** | |
| Blanca, chilena, qq. | 3.10 |
| **—Azúcar:** | |
| Refino, primera, qq. | 3.00 |
| Idem. corriente, qq. | 2.85 |
| Centrífuga | 1.15 |
| **—Bacalao:** | |
| Noruega superior, caja | 10.75 |
| Idem. regular, caja | 10.50 |
| Escocia, caja | 8.75 |
| Inferior | 10.25 |
| **—Café:** | |
| Guantánamo, 1a., viejo, qq. | — |
| Lavado | — |
| Sin lavar | — |
| **—Cebollas:** | |
| Americanas, AB., qq. | 2.00 |
| Egipcias, sacos, qq. | 4.50 |
| **—Chícharos:** | |
| Quintal | 4.00 |
| **—Fideos:** | |
| País, qq. | 6.50 |
| **—Frijoles:** | |
| Carita, país, qq. | 3.60 |
| Cloorados, largos, qq. | 8.50 |
| Idem., medianos, qq. 6.70 a | 7.00 |
| Chilenos, Cristal, qq. | 6.50 |
| Europeos, qq. | — |
| Negros del país, qq | 2.75 |
| Rayados largos, qq. | 7.50 |
| Rosados, California, qq. | 5.00 |
| **—Garbanzos:** | |
| Imperiales, qq. | 9.00 |
| Sin cribar, qq. | — |
| **—Harina:** | |
| De trigo, según mar, saco, 7.50 a | 9.00 |
| De maíz, país, qq. | 3.00 |
| **—Jamón:** | |
| Paleta, qq. | 25.00 |
| Pierna, qq | 35.00 |
| **—Manteca:** | |
| Idem. idem. en latones de 100 libras | 17.80 |
| Compuesta | 16.80 |
| Vegetal | 15.80 |
| **—Mantequilla:** | |
| Del país, qq. | — |
| **—Maíz:** | |
| Provincia Habana, qq. | 2.50 |
| Gibara, qq. | 2.40 |
| **—Papas:** | |
| Del país, blancas, qq. 2.00 a | 2.30 |
| Idem., rosadas, qq. | 2.70 |
| Semillas Bliss | — |
| Idem. núm. 2, saco de 100 libras | — |
| **—Pimientos:** | |
| Españoles, cuartos, 1a., caja | — |
| **—Queso:** | |
| Patagrás, crema entera, qq. | 32.00 |
| Idem., del país, qq. | 24.00 |
| **—Sal:** | |
| País, molida, saco de 180 lbs. | 2.70 |
| Americana, molida, saco de 180 libras | 3.70 |
| Espuma, saco de 100 lbs. | 1.70 |
| Espuma americana, 90 lbs. | — |
| **—Tasajo:** | |
| Pierna, qq. | 18.50 |
| Surtido, qq. | 16.50 |
| **—Tocino:** | |
| Barriga 16 por 18, qq. | 22.00 |
| Especiales 20 por 30, qq. | 19.00 |
| **—Tomates del país:** | |
| Natural de 1 kilo, caja | 2.75 |
| Idem., en 100 cuartos, caja | 3.25 |
| Puré de un cuarto, caja | 3.00 |
| Idem., de un octavo, caja | 2.75 |
| Idem. de 1 kilo, caja | 2.75 |

### MERCADO DE CAFE

Cierre ayer en New York:

| | |
|---|---|
| Julio | 7.26 |
| Septiembre | 7.08 |
| Diciembre | 7.04 |
| Marzo | 6.95 |
| Mayo | 6.93 |

### CAMBIOS EN NEW YORK

Cierre ayer en New York:

| | |
|---|---|
| Libra Esterlina | 4.96½ |
| Francos | 3.86 |
| Pesetas | 5.12W |

### MERCADO DE MANTECA

Cierre ayer en Chicago:

| | |
|---|---|
| Septiembre | 12.37 |
| Diciembre | 12.32 |
| Granel | 12.12 |

### MERCADO DE GRANOS

Cierre ayer en Chicago:

| | |
|---|---|
| **Avena:** | |
| Julio | 44 |
| Septiembre | 37⅞ |
| Diciembre | 39⅞ |
| **Centeno:** | |
| Julio | 98¼ |
| Septiembre | 89⅜ |
| Diciembre | 89¾ |
| **Maíz:** | |
| Julio | 128⅛ |
| Septiembre | 113¾ |
| Diciembre | 81⅛ |
| **Trigo:** | |
| Julio | 128⅛ |
| Septiembre | 128⅜ |
| Diciembre | 129⅞ |
| **Trigo de Winnipeg:** | |
| Julio | 153⅞ |
| Octubre | 145½ |
| Diciembre | 141⅜ |
| **Trigo de Minneapolis:** | |
| Julio | 151¾ |
| Septiembre | 143¾ |
| Diciembre | 140⅜ |
| **Trigo de Kansas City:** | |
| Julio | 124⅛ |
| Septiembre | 124½ |
| Diciembre | 125¾ |

### PRECIOS DE MIEL Y CERA

Precios que pagan los almacenistas:

| | |
|---|---|
| **Miel:** | Ctvs. Galón |
| En barril nueva, de 48 a | 55 |
| **Cera:** | Ctvs. Libra |
| Amarilla, a | 26 |
| Oscura, a | 20 |

### MERCADO DE METALES

Cierre ayer en New York:

| | |
|---|---|
| Cobre | 13.97½ |
| Oro en barras | 35 |
| Plomo | 6.00 |
| Manganeso | 40 |
| Níckel | 35 |
| Plata | 44¾ |
| Estaño | 59¾ |
| Zinc | 7.35 |


## HAVANA ELECTRIC AND UTILITIES COMPANY

### AVISO

La Junta Directiva de esta Compañía en sesión celebrada el día 14 de los corrientes, acordó repartir un dividendo de $0.75 por acción, representando el resto del dividendo correspondiente al trimestre que terminó el día 14 de Febrero de 1934, sobre las acciones primeras preferidas de 6% acumulativo.

Este dividendo se pagará el día 13 de Agosto de 1937, por medio de cheques que se enviarán al domicilio de los señores accionistas que aparezcan registrados en los libros de la Compañía en la ciudad de Nueva York, al cierre de las operaciones del día 2 de Agosto de 1937.

Los libros de traspaso de acciones permanecerán abiertos durante el período de tiempo comprendido entre las fechas indicadas.

Los cambios de domicilio deberán ser comunicados oportunamente al Chase National Bank of New York, Aguiar No. 86, Habana.

F. STEINHART,
Presidente.

Habana, Julio 15 de 1937.


## SE REPORTO AYER UNA VENTA DE UN LOTE DE AZUCARES DE CUBA A 2.55 COSTO Y FLETE

Fué hecha para pronto embarque a un refinador de Nueva Orleans sin darse a conocer otros detalles. Los otros refinadores sólo demostraban interés comprador a 3.45 c.

A última hora del jueves se anunció una venta de un lote de azúcares de Cuba, para pronto embarque, a 2.55c, a un refinador de New Orleans. Ayer el mercado de crudos estuvo quieto, con las ofertas a 3.45c e interés en comprar, a lo sumo a 3.40c.

En los futuros el Contrato número 3 estuvo desanimado, cotizándose en la hora final de 1 punto más alto a 3 más bajo. El Contrato número 4 se mostró bastante activo y sostenido, con los precios de ½ a 1 punto más alto a última hora. Se vendieron en total 4.800 toneladas en el Contrato número 3, y 18,500 en el Contrato 4.

El refinado no ha variado. Las extracciones son buenas.

MERCADO DE LONDRES.—El mercado de Londres cerró sostenido, cotizándose allí el crudo al equivalente de 1-17½c lab. Cuba. Las cotizaciones de la Terminal fueron las siguientes:

| | Cierre del 15 | Cierre del 16 |
|---|---|---|
| Julio | 6/ 6¾ | 6/ 6 |
| Agosto | 6/ 6¾ | 6/ 7 |
| Octubre | 6/ 7 | 6/ 6¾ |
| Diciembre | 6/ 7½ | 6/ 7½ |
| Marzo | 6/ 9 | 6/ 9 |
| Mayo | 6/ 9¾ | 6/ 9¾ |
| Agosto | 6/11¼ | 6/11¼ |

EN PUERTOS DE E. U.—El movimiento de azúcares en los puertos de los Estados Unidos, según datos de los señores Willett & Gray, fué el siguiente:

Semana terminada en julio 10:

| | Toneladas |
|---|---|
| Arribos | 85.965 |
| Derretidos | 89.649 |
| Existencia en manos de importadores | 70.699 |
| Existencia en manos de refinadores | 231.077 |

Igual semana el año 1936:

| | Toneladas |
|---|---|
| Arribos | 81.000 |
| Derretidos | 83.000 |
| Existencia en manos de importadores | 45.000 |
| Existencia en manos de refinadores | 400.000 |

INFORME DE LAMBORN.—Los señores Lamborn, Hutchings & Co. dieron ayer tarde el siguiente informe sobre el mercado de crudos:

«Los últimos cables recibidos al cierre del mercado de crudos ayer, anunciaban haberse efectuado directamente la venta de un lote de crudos de Cuba, a refinador de New Orleans, para pronto embarque, al precio de 2.55 C&F, aunque desconociéndose más detalles.

Hoy abrió el mercado de crudos con un tono quieto, con ofertas de azúcares de Cuba y Puerto Rico, para llegar pronto, a la base de 3.45. Los refinadores eran probablemente compradores a la apertura del mercado a la base de 3.40. Los crudos de las Filipinas, para llegar en posiciones más avanzadas, obtenibles a las bases de 3.47 y 3.50.

Cotización «spot» de Willett & Gray el día 15: 3.50.»

### MERCADO DE PIELES

Cierre ayer en New York:

| | |
|---|---|
| Septiembre | 17.24 |
| Diciembre | 17.63 |
| Marzo | 17.99 |
| Junio | — |


GODOY-SAYÁN
SEGUROS Y FIANZAS
(INSURANCE AND BONDING)
TELEFONOS: M-9866 M-9867
AGUIAR 77
HABANA, CUBA


## REGLAMENTAN LAS DESCARGAS EN LAS ACERAS

Podrán realizarse por los comerciantes en la zona donde haya tránsito lento

Nos informaron ayer tarde en la Secretaría de la Cámara de Comercio de la República de Cuba, que de acuerdo con una entrevista celebrada por una representación de dicha corporación, conjuntamente con otra de la Lonja del Comercio de la Habana, con el Comandante Tandrón Jefe Superior del Tránsito, correrá un «referendum» entre sus asociados para que determinen, según sus intereses, las normas que deben seguirse para el tránsito en la zona denominada de «tránsito lento», dándoselo a conocer a dicho Comandante por medio de un memorándum, según él mismo hubo de indicar.

Motiva esta determinación del Comandante Tandrón, las numerosas protestas con motivo de la vigente orden de que deben situarse los carros para la carga y descarga en dicha zona en los números pares o impares, según la fecha.

«Es enorme —nos añadieron— el conflicto que origina esta medida, por cuanto que los comerciantes que reciben su carga en envases cuyo peso fluctúa entre 300 y 3,000 libras, se ven compelidos a exponer a sus obreros a una lesión, al trasladar la mercancía de una acera a otra, obstruyendo además, por la forma lenta en que tienen que hacerlo, el tránsito público y produciendo, por consiguiente, más perjuicio que beneficio».

Mientras tanto no sea modificada dicha orden con vista del memorándum pedido a la Cámara de Comercio Cubana y a la Lonja por el Comandante Tandrón, éste ha dispuesto, como medida de flexibilidad en el cumplimiento de la orden vigente, que cuando lo necesiten, pueden los comerciantes de una acera y otra, puestos de acuerdo, situar los carros en su propio frente, por determinado tiempo, avisando previamente al vigilante de posta o a la Estación de Policía correspondiente, habiendo cursado al efecto las órdenes oportunas.

Las máquinas de particulares, no podrá situarse en los lugares que puedan ser aprovechables para cargar o descarga, o facilitar la flexibilidad acordada en la medida vigente.

### ACCIONES DE LOS BANCOS

Cierre ayer en New York:

| | |
|---|---|
| Guaranty Trust | 321 |
| New York Trust | 133 |
| Chase Nat. Bank | 52⅜ |
| National City Bank | 46⅜ |
| Public | 43½ |
| Manufacturers Trust | 54W |
| Irving Trust | 15½ |
| Corn Exchange | 63⅜ |
| Chemical | 63½ |
| Bankers Trust | 67¾ |
| First National of N. Y. | 2.215 |
| Manhattan | 32⅜ |
| Hannover | 125½ |
| First Nat. Boston | 50⅝ |
| First Boston Corp. | 26 |
| Royal Bank of Canada | 200 |

### MERCADO DE SEDA

Cierre ayer en New York:

| | |
|---|---|
| Julio | 190 |
| Septiembre | 190 |
| Diciembre | 187½ |

## Bonos de Cuba

Cierre ayer en New York:

| | Comp. | Vend |
|---|---|---|
| Speyer, 5% | 101 | — |
| Speyer, 4½% | 100 | 100¾ |
| Morgan, 5% | 102¾ | 104½ |
| Morgan, 5½% | 103 | 104½ |
| Obras Públicas | 66 | 66½ |
| Cuba Railroad, 5% | 50⅜ | 51⅞ |
| Cuba Railroad, 7½% | 60⅝ | 61½ |
| Cuba Northen, 5½% | 48¼ | 49¼ |
| Manatí Sugar, 7½% | 63¼ | — |
| Inte. Tel. & Tel. 4½% | 91 | 91½ |

## VALORES

Tanto el Bono de Obras Públicas como las Obligaciones Oro del Tesoro, actuaron ayer influenciados por la incertidumbre que existe respecto de cómo será la solución del problema que está en manos de la comisión nombrada por el Gobierno. Ni operadores ni especuladores dudan ya de que la solución ha de obtenerse. Pero el tipo de interés que se discute, es el punto sobre el cual tienen puesta toda su atención unos y otros elemenos, amén de los tenedores de dichas emisiones. Así que sólo algunos especuladores técnicos fueron los que se interesaron por el Bono y las Obligaciones, en cuyos valores se operó en muy pecueño volumen. En New York el total de las operaciones fué por $39,000, en el Bono.

Actuaron con precios firmes las Obligaciones del Ayuntamiento de la Habana, y los bonos de Speyer, Morgan, Deuda Interior, Estabilización del Azúcar, Cuban Telephone, Mercado Unico, Papelera Cubana y Gas y Electricidad. Se operó en varias de estas emisiones, dentro de los tipos de la cotización de la Bolsa local.

Las emisiones de acciones, en general, estuvieron sostenidas, aunque encalmadas. Se operó en las beneficiarias de la Nueva Fábrica de Hielo y otras pocas.

Los bonos y acciones que figuran en la pizarra de la mencionada Bolsa local, estuvieron inactivos.

Se empezó a pagar el cupón, correspondiente al trimestre vencido en octubre del año pasado, de las Obligaciones de la primera hipoteca del Ayuntamiento de la Habana. Quedan pendientes las Obligaciones premiadas en dicho trimestre. De la segunda hipoteca se está pagando también el cupón y las Obligaciones premiadas, correspondientes al trimestre de abril el año actual.

### EL ORO Y LA PLATA

Cotizaciones ayer en la Bolsa de la Habana:

| | | |
|---|---|---|
| Plata contra billete americano | 98⅞ | 99⅛ |
| Oro acuñado contra billete americano | 154 | 170 |

### APRECIACION DEL MERCADO DE AZUCAR

JULIO 16 DE 1937

| | ANT. | HOY |
|---|---|---|
| **COSTO Y FLETE** | | |
| Pronto embarque a Estados Unidos | 2.52 | 2.52 |
| Flete desde la Costa Norte | 0.20 | 0.20 |
| **LIBRE A BORDO. PAGO INMEDIATO** | | |
| EE. UU., cuota libre | 2.34 | 2.33 |
| EE. UU., cuota retenida | 2.03 | 2.03 |
| Cuota mundial | 1.17½ | 1.18 |
| Cuota local, ex almacén | 1.04 | 1.04 |
| Todas las cuotas | 1.85½ | 1.85 |
| Cuota de Colonos Alm. después de pagados impuestos | $5.73 | $5.71 |

(Esta apreciación es de Luis Mendoza y Cía).

### COTIZACIONES DE LA BOLSA DE AZUCAR DE NEW YORK

NUEVA YORK, julio 16. (Por el hilo directo de Luis Mendoza y Cía.)

CONTRATO NUMERO 3

| Anterior. | Meses. | Abre. | Máximo. | Mínimo. | Cierre. |
|---|---|---|---|---|---|
| 2.46 | Julio | 2.46 | 2.47 | 2.47 | 2.47 |
| 2.46 | Septiembre | 2.45 | 2.46 | 2.45 | 2.45 |
| 2.46 | Noviembre | 2.45 | .... | .... | 2.45 |
| 2.45 | Diciembre | .... | .... | .... | 2.45 |
| 2.31 | Enero | 2.31 | 2.31 | 2.31 | 2.30 |
| 2.32 | Marzo | 2.32 | 2.32 | 2.30 | 2.31 |
| 2.35 | Mayo | 2.33 | 2.34 | 2.33 | 2.34 |

CONTRATO NUM. 4.—1937

| Anterior. | Meses. | Abre. | Máximo. | Mínimo. | Cierre. |
|---|---|---|---|---|---|
| .... | Julio | .... | .... | .... | .... |
| .... | Agosto | .... | .... | .... | .... |
| 121 | Septiembre | 120½ | 122 | 122 | 122 |
| .... | Noviembre | .... | .... | .... | .... |
| .... | Diciembre | .... | .... | .... | .... |
| 1938. | | | | | |
| .... | Enero | 131 | 131 | 131 | 131 |
| .... | Febrero | .... | .... | .... | .... |
| 130½ | Marzo | 130½ | 132 | 129½ | 131 |
| 133½ | Mayo | 133½ | 134½ | 132½ | 133½ |
| 136 | Julio | 135½ | 136½ | 135 | 136 |
| 138½ | Septiembre | 138 | 138 | 138 | 138½ |

Un Capitán Experto inspira Confianza

Durante los últimos sesenta años The Royal Bank of Canada se ha medido con situaciones de todas clases, incluyendo guerras, malas cosechas, alzas vertiginosas y pánicos; y siempre ha salido de cada experiencia con mayor solidez. En mar borrascoso todos confían en el capitán que ha pasado muchas borrascas.

Modesto en sus comienzos, el Banco se ha desarrollado en firme hasta alcanzar su actual posición entre los doce grandes bancos del mundo. Con sus 881 sucursales abarca todo el Dominio del Canadá y contribuye a su desenvolvimiento comercial en numerosos países extranjeros.

The Royal Bank of Canada


## REMITIERON SU CONTRIBUCION PARA EL MONUMENTO A MARTI LOS DETALLISTAS DE TABACO

Se han hecho ofertas a la asociación que desea adquirir un edificio propio para dedicarlo a local social. Están estudiándose las proposiciones presentadas a la Directiva

En su domicilio social, celebró la sesión ordinaria del mes en curso la Asociación de Detallistas de Tabacos y Cigarros; actuando en la Presidencia y en la Secretaría, los titulares respectivos señores José María de la Vega y Alvaro M. García.

Integrando el quórum reglamentario los miembros de la Junta de Gobierno, señores José Ramón Pérez, Jesús Piñeiro, Manuel Garrido, Fabián Conde, José Padrón, Emilio García, Segundo Alvarez, Guillermo Iglesias, Sabino Moral, José Torreiro, Rodrigo Gayo y José A. Castro.

Se dió lectura a la Convocatoria y Orden del Día, y en los turnos siguientes a las actas, balance del mes anterior, altas y bajas de socios e informes de Secretaría y del Departamento Legal; relacionándose en ellos las gestiones llevadas a cabo por la Junta Directiva, y las atenciones de que fueron objeto los socios.

Iformaron los Delegados ante otros organismos, acerca de los asuntos que en los mismos vienen tratándose, así como de los que fueron resueltos oportunamente; quedando la Junta enterada de aquellos que se procuran resolver conjuntamente.

Presentados por las Comisiones Permanentes los informes sobre los asuntos que merecieron sus consultas, recayeron los acuerdos pertinentes; aprobándose la proposición de la Comisión del Servicio de Reposición de Cristales, referente a que se proceda a nivelar aquellas vidrieras en las que se repongan cristales por medio de la entidad.

Enterada la Junta de la correspondencia cursada, se procedió a leer los testimonios de condolencia que fueron enviados a los familiares del socio fundador señor Alejandro Pantín Palmero, a cuyos funerales asistió nutrida representación de la Asociación, así como el que se enviara a los socios protectores señores Trinidad y Hermano, con motivo del fallecimiento del gerente de la nisma señor Ramón Trinidad, cuyo sepelio tuvo lugar en Ranchuelo.

Adoptados por la Junta los acuerdos procedentes en relación con las comunicaciones sobre las que le correspondía dictaminar, se ordenó remitir a la Comisión Central Pro-Monumento a Martí, el importe con que la entidad contribuye gustosamente a la erección del monumento al Apóstol.

Con motivo de haber emprendido viaje a Centro y Sur América, en misión deportiva, el Vocal señor Eugenio González López, le fué concedida licencia.

Encontrádose recluídos en sanatorios de esta Capital, a causa de enfermedad, los vocales señores Elías Fernández Cataán y Felipe Alonso y García, se acordó que fueran visitados por el Ejecutivo Social y atendidos por la Comisión de Beneficencia.

Pasaron a la Comisión nombrada al efecto para que rinda informe, las proposiciones de las propiedades que se han ofrecido en venta a la Asociación, para la adquisición de la casa social. Después de adoptados otros acuerdos de orden interior, se dió término a la sesión.

### EL IMPUESTO A LA SAL SOLO DEBE PAGARLO EL VENDEDOR EN CADA VEZ

El doctor Ricardo Morán, evacuando consulta de una firma asociada a la Cámara de Comercio de la República de Cuba, acerca de si la responsabilidad del pago del impuesto a la sal alcanzaría al comprador, en caso de no haberse efectuado por el vendedor, afirma que nada dice la Ley al respecto de que venga solidariamente obligado al pago de este tributo el que adquiera el producto, caso de no haberse efectuado el mismo por el que extraiga la sal u obtenga guía para conducirla, en el momento de la extracción o en el de la obtención de la guía; y las obligaciones de esta naturaleza —agrega el letrado— no se presume nunca, tienen que estar expersamente establecidas por el legislador.

Trae a colación, como ejemplo, la Ley del Timbre en que se declara de manera terminante la responsabilidad solidaria de los que expiden documentos sin los sellos de rigor, y los que reciben los mismos; concluyendo, que no es responsable el comprador del impuesto de consumo a la sal, por no establecer dicha responsabilidad ningún precepto legal.

### CIERRE DE LOS VALORES EN LA BOLSA DE N. YORK

NEW YORK, julio 16.— Aunque las operaciones en bolsa siguen muy restringidas, en términos generales puede decirse que el tono del mercado fué hoy satisfactorio, si bien los precios retrocedieron moderadamente. Una de las emisiones que menos favorablemente se comportan es la de acciones comunes de la Chrysler Corporation. Las ganancias logradas por la empresa en el segundo trimestre son motivo de no pocas dudas, oyéndose toda suerte de conjeturas. La firmeza inicial de las acciones comunes de la USSteel tuvo poco arrastre. La producción de automóviles aumentó bruscamente esta semana, según informes llegados de Detroit. Espérase que, a causa de la concentración normal de la estación, la producción decaiga bruscamente la semana entrante.

En conjunto, poco o nada hubo de verdadera trascendencia en la sesión de hoy del mercado de acciones, aunque, como hemos dicho antes, la calidad del apoyo gozado por la mayoría de las emisiones nos parece satisfactoria.—DFUndherill.

## CAMBIOS

Tipos de venta en Bancos de esta capital al cierre ayer:

| | |
|---|---|
| New York, cable | 1/10P. |
| New York, vista | 1/10P. |
| Londres, cable | 4.97¼ |
| Londres, vista | 4.97 |
| Madrid, cable | 6.40 |
| Madrid, vista | 6.20 |
| París, cable | 3.86 |
| París, vista | 3.85 |
| Italia, cable | 5.29 |
| Italia vista | 5.28 |
| Bélgica, cable | 16.89 |
| Bélgica, vista | 16.88 |
| Alemania, cable | 40.25 |
| Alemania, vista | 40.24 |
| Toronto, cable | Par. |
| Toronto, vista | 1/32%D |
| Hong Kong, cable | 30.30 |
| Hong Kong, vista | 30.25 |
| Alemania, cable | 40.25 |
| Amsterdam, vista | 55.05 |
| Buenos Aires, cable | 30.50 |
| Buenos Aires, vista | 30.40 |
| Suiza, cable | 22.96 |
| Suiza, vista | 22.94 |
| Japón, cable | 28.85 |
| Japón, vista | 28.80 |

## GANADO

Precios que pagan compradores, entregado el ganado en esta capital:

| | |
|---|---|
| Vacuno, de 3½ a | 3¾ |
| Cerda, de 7 a | 9 |
| Lanar, de 3 a | 3½ |

**LOS PRECIOS DE LA CARNE**

En los mataderos de esta capital rigen los siguientes precios:

| | Ctvs. Kilo |
|---|---|
| Lanar, de 20 a | 25 |
| Vacuno, de 12 a | 13 |
| Cerda, de 26 a | 30 |

**MATADERO DE LUYANO**

Se sacrificaron ayer en el Matadero de Luyanó:

| | Cabezas |
|---|---|
| Vacuno | 72 |
| Cerdos | 25 |
| Carneros | 27 |

**MATADERO INDUSTRIAL**

Se sacrificaron ayer en el Matadero Industrial:

| | Cabezas |
|---|---|
| Vacuno | 154 |
| Cerdos | 30 |
| Carneros | 24 |

**CARROS ENTRADOS**

Ninguno.

### LOS CUEROS EN LA ISLA

Precios que rigen:

| | Libra |
|---|---|
| Habana | $ 0.10 |
| Pinar del Río | 0.09 |
| Matanzas | 0.09 |
| Camagüey, de 10 a | 0.11 |
| Oriente, frescos | 0.07 |

### LOS CANJES DE CUOTAS DE AZUCAR EN LA BOLSA

Los canjes de certificados de identidad de las cuotas azucareras, quedaron cotizados ayer en la Bolsa de la Habana, de la manera siguiente:

| | |
|---|---|
| Libre por Mundial, de | 1.21 a 1.22 |
| Libre por Mundial, de | .30 a .32 |
| Retenido por Mundial, de | .88 a .90 |
| Mundial por Local, de | .14 a .15 |

## BOLSA DE LA HABANA

### COTIZACIONES AL CIERRE AYER

**COTIZACION OFICIAL**
**Bonos y Obligaciones**

| | Comp. |
|---|---|
| **República de Cuba:** | |
| Speyer, 1904 | 103½ |
| Deuda Int, 1905 | 98¾ |
| Cuatro y medio, 1909 | 101 |
| Morgan, 1914 | 105½ |
| Morgan, cinco y medio 1923 | 103⅜ |
| O Públicas, 5 y medio 1945 | 66½ |
| Obligs Oro, 9 cupones | 54 |
| Obligs Oro, 7 cupones | 48½ |
| Obligs Oro, 4 cupones | 41¾ |
| Azúcar, 5½, 1940 | 100 |
| Rep Cuba, Morgan (Seriados) 5½% — 1927: J Vence 1 julio, 1937 | 100¼ |
| Ayunt Hab 1ra Hipt | 95 |
| Ayunt Hab 2da Hipt | 95 |
| Centro Asturiano | 48 |
| B Territorial, Serie B | 35 |
| Cervecera | 55 |
| Cervecera Oblig no hip | 13 |
| Gas | 111¼ |
| Hav Elec (Consol) | 30½ |
| Hav Electric, Debentures Obligs no hipt | 3 |
| Edificio La Metropolitana, S A | 24 |
| Ladrillos | 2⅜ |
| Mercados de Abasto y Consumo 1ra Hipt | 68½ |
| Nueva Fábrica de Hielo | 104½ |
| Papelera Serie B | 90 |
| Teléfonos | 90 |
| Unidos | 15 |

**ACCIONES**

| | Comp. |
|---|---|
| Banco Agrícola | — |
| Banco Territorial | 8 |
| B Territorial (Benef) | ¼ |
| Cervecera | 27 |
| Fec C Consolidados de Cuba, P | 6 |
| Cuba, R R | 10½ |
| Fibras y Jarcia | 48 |
| Hav Elec Utilities Com, P 6 por 100 | 41½ |
| Hav Elec Utilities Com, P 5 por 100 | 10½ |
| Hav Elec Railway Com, preferidas | 1½ |
| Hav Elec Railway Com, comunes | ¼ |
| Jarcia, P | 82 |
| Jarcia, C | 15 |
| Licorera de Cuba | 2 |
| Mercantil, La (Seguros) | — |
| Metropolitan Auto | — |
| Naviera, P | 10 |
| Naviera, C | 2 |
| Nueva Fábrica de Hielo | 140 |
| Nueva Fábrica de Hielo, Beneficiarias | 55 |
| Pesca, P | 24 |
| Pesca, C | 1 |
| Teléfono, P | 43 |
| Teléfono, C | — |
| Unidos | 2⅝ |
| Unión Oil | 2 |

**COTIZACION A TERMINO**
Ayer, a las 3.30 p. m.
Entregas: días 15 y último de
Bonos y Obligaciones

| | Comp. |
|---|---|
| **República de Cuba:** | |
| Speyer, 5 por ciento | 105½ |
| Deuda Interior | 98¼ |
| Speyer, 4 y medio por ciento | 101½ |
| Morgan, 5 por 100 | 105½ |
| Morgan, 5 y medio por ciento | 103½ |
| O Públicas, 1945 | 66¾ |
| Obligs Oro, 9 cupones | 54 |
| Obligs Oro, 7 cupones | 48⅝ |
| Obligs Oro, 4 cupones | 48 |
| Azúcar | 100 |
| Julio 1937, J Morgan | 100 |
| Ayuntamiento, 1a | 90 |
| Ayuntamiento, 2a | 90 |
| Centro Asturiano | 52 |
| Cervecera Internacional | 55 |
| Cervecera Internacional, Obligs no hipt | 13 |
| Gas y Electricidad | 110 |
| Hav Elec Railway Co | 30 |
| Hav Electric Ry Comp, Obligs no hip | 3⅛ |
| Nueva Fábrica de Hielo | 104½ |
| Pap Cubana, Serie B | 90 |
| Cuban Telephone Co | 90 |
| Unidos | — |

**ACCIONES**

| | Comp. |
|---|---|
| Cervecera Internacional | 27 |
| F C Consolidados, P | 5½ |
| Cuba Railroad, P | — |
| H E Utilities, Prefs | 41¾ |
| H E Utilities, Pretes | 11 |
| Hav Elec Ry Co, P | 2 |
| aJrcia, P | 85 |
| Jarcia, C | 15 |
| Licorera de Cuba | 2 |
| Naviera, P | 10 |
| Naviera, C | 2 |
| Nueva Fábrica de Hielo | 150 |
| Nueva Fábrica de Hielo, Beneficiarias | 55 |
| Teléfonos: P | 45½ |
| Ferrocarriles Unidos | 2½ |
| Unión Oil Co | 2 |

**«COTIZACION LIBRE»**
**Bonos y Obligaciones**

| | Comp. |
|---|---|
| Inter Tel Convert, 4 y medio por ciento | 88 |
| Inter Tel, 5 por ciento, 1955 | 72 |
| Cuba Tel Co, 7 y medio por ciento | 100 |
| Cuba R R, 5 por ciento, 1952 | 60 |
| Cuba RR. 7 y medio por ciento, 1936 | 50 |
| Norte de Cuba, 5 y medio por ciento, 1942 | 48 |
| Manatí Sugar, 5 y medio, 1942 | 60 |
| Vertientes Sugar, 7 por ciento, 1942 | 22 |
| C Gallego, 6 por ciento, 1975 | 50 |
| Ved Tennis, 3 por 100, 1949 | 5 |
| Pro Arte Musical, 7 por ciento | 35 |
| Casino Español, 6 por ciento | 70 |

**ACCIONES**

| | Comp. |
|---|---|
| Inter Telp and Tel | 12 |
| Cía Cubana de Electricidad, P, $6.00 | 19 |
| Cuban American Sugar, preferidas | 106 |
| Cuban American Sugar, comunes | 9 |
| Cuba Company, C | 1¼ |
| Nueva Papelera Cubana | 80 |
| Cía Litográfica, P | — |
| Auxiliar Marítima, P | 6 |
| Seguros La Comercial | 80 |
| Seguros El Comercio | 110 |
| Central Violeta | 13 |
| Guantánamo, P | 20 |
| Guantánamo, C | 2 |
| Litográfica, C | — |

### MERCADO DE ALGODON

Cierre ayer en New York:

| | |
|---|---|
| Julio | [illegible] |
| Octubre | [illegible] |
| Diciembre | [illegible] |
| Enero | [illegible] |
| Marzo | [illegible] |
| Mayo | [illegible] |

### MERCADO DE GOMA

Cierre ayer en New York:

| | |
|---|---|
| Septiembre | [illegible] |
| Diciembre | [illegible] |
| Marzo | [illegible] |

M.E.C.D. 2016

# CONDENADA LA MUJER QUE EXTRANGULO AL HIJO RECIEN NACIDO EN EL HOSPITAL DE STGO. DE CUBA

## PINAR DEL RIO

**FELICITACION AL CORONEL BATISTA**

PINAR DEL RIO, Julio 16. DIARIO, Habana.—El Consejo de Veteranos de esta ciudad, acordó felicitar al Coronel Batista por el Plan ... y ofrecerle su sincero concurso, asistiendo a la concentración nacional que habrá de celebrarse en la capital el próximo mes.

Continúan encareciéndose de manera alarmante, los artículos de primera necesidad.

Desde ayer se encuentra al frente de la Jefatura Local de Sanidad, el Dr. José Jordán. El Dr. Cuervo es actualmente Director del Hospital Civil de esta provincia. — Guillermo Rodríguez, Corresponsal.

## HABANA

**GRAVE INTOXICACION**

MARIANAO, Julio 16. DIARIO, Habana.—En el Centro de Socorro fué asistida por el Dr. Calvet, María ...bar Díaz, de 20 años, vecina de ...rama y Monte, de una grave intoxicación que se produjo al tomar tinta rápida. Según informó a la policía tomó esta resolución por contrariedades amorosas.

—Crescencia Cárdenas, vecina de ...umbia 17, fué detenido por el vigilante Rodolfo Martínez, por estar reclamado por el Juez de Instrucción de esta ciudad.

—Agustín Pérez Rubio, de 63 años, vecino de Reina 5, fué asistido de lesiones graves, fractura del brazo derecho, que se produjo en un trapiche de guarapo.

—Por orden del Juez de Instrucción un vigilante de la Policía de Marianao, custodia en el Hospital Militar de Columbia, al enfermo Al... Tovar, condenado por la Audiencia de la Habana en causa num. ... de 1936. — A. Martínez, Corresponsal.

**DESTRUCCION DE UNA CASA POR EL FUEGO**

GUIRA DE MELENA, Julio 16. DIARIO, Habana.—En la finca «Ce...dad», del barrio Sibanicú, fué destruida por un incendio la casa que habitaba el señor León R. de Ledón. El incendio fué casual, al parecer, por la quema de un panal de avispas existente en el alero del edificio. No hubo que lamentar desgracias personales. — Rodríguez, Corresponsal.

## SANTA CLARA

**ALARMA ENTRE LOS PESCADORES**

...ANCHO VELOZ, Julio 16. DIARIO, Habana. — Grandemente alarmados regresaron a ésta los pescadores por haber visto en su ruta a la altura del faro Bahía de Cádiz, un ... de grandes dimensiones, de los ...idos por «cornuda».

...otros pescadores anteriormente anunciaron la presencia de un raro ejemplar en esos lugares.—Sarabia, Corresponsal.

**LOS ACREEDORES DEL ESTADO**

...ANCHO VELOZ, Julio 16. DIARIO, Habana. — Una comisión de acreedores del Estado visitó esta corresponsalía, rogándome que haga ... al Gobierno la triste situación que se hallan los acreedores del ...do por conceptos de sueldos, alquileres, suministros, etc., los que, a ... ruegan a la prensa que defienda sus derechos para que les sean liquidados dichos créditos.—Sarabia, Corresponsal.

**TRATO DE PONER FIN A SU EXISTENCIA**

SANCTI SPIRITUS, Julio 16. DIARIO, Habana. — Esta tarde, en los ...os sanitarios del Centro de Veteranos, trató de poner fin a sus días por encontrarse aburrido, el veterano ...omás Palmero, vecino del poblado de Guayos, encontrándolo ya ...endo de una soga. El coronel ...rto Pina Marín notó que aun ... vida, y procedió a descolgarlo. ...ados allí el teniente de policía Antonio Ruiz, el sargento Irene ...alez y el Juez de Instrucción, Vicente Ramos, con su Secretario procedieron a llevarlo al Centro de Socorro, donde fué asistido por el Dr. Antonio Ma. Cancio. El Juzgado ... la soga y levantó las diligencias del caso.

—En breve será inaugurada la Caja Postal de Ahorros en esta ciudad, ... la Secretaría de Comunicaciones. ...n momento a otro se espera la ... del jefe de la misma, Alberto ...ano. Hoy visitó la Administración de Correos, el inspector Miguel ...el, que trajo instrucciones para ...alar dicha Caja. Existe gran entusiasmo y se está haciendo campaña para obtener el mayor número de ...itantes el día de la inauguración.—Serra Carbonell, Corresponsal.

...OMENTO, julio 16. DIARIO. Habana.—En esta zona se han vendido ...as vegas de tabaco por más de ... quintales y ayer se efectuaron ...s ventas de unas vegas en manos en la finca Navarro, cosechadas ... Angel Medina, la cual fué a ...0 el quintal; al barrer se vendieron ...os 300 quintales; José Morales ... vendió alrededor de tres ... matules a $13.00, siendo comprador José Castro para Celestino ...ález. La cosecha de este año es buena para los precios que rigen. ...NUÑEZ, Corresponsal.

**BRILLANTE FIESTA RELIGIOSA**

...ODAS, Julio 16. DIARIO, Habana.—Con brillantez inusitada se ...ó hoy la procesión a la Virgen del Carmen, Patrona de esta villa, ... todos los años se celebra bajo auspicios de la Iglesia Católica y las congregaciones religiosas. Todo el pueblo tomó parte en los actos ...ados con gran devoción. — Cid, Corresponsal.

## CAMAGUEY

**SOBRE LA CONVENCION NACIONAL DE PERIODISTAS EN SANTA CLARA**

...PEDES, Julio 16. DIARIO, Habana.—Queremos aclarar con respecto a una información publicada en el DIARIO, que, efectivamente, la magna Convención Nacional de periodistas provincianos, tendrá por sede a Santa Clara, y que no la organiza la Asociación de la Prensa de Cuba, Delegación de Santa Clara, como se ha hecho público, sino los periodistas que suscribimos, aunque esperamos la ...n y decidida cooperación de ... compañeros para el mayor éxito por tratarse de una causa noble, de justicia, y en bien de la prensa nacional. — Prendes, Carballo y San Alemán.

## ORIENTE

**LA EPIDEMIA DE GASTRO-ENTERITIS**

SANTIAGO DE CUBA, Julio 16. DIARIO, Habana. — En los primeros días del mes en curso, han ...ido en la ciudad de Manzanillo, ...ños, a consecuencia de la creciente epidemia de gastro-enteritis. La Secretaría de Sanidad ha enviado varios inspectores para que ...tan ese brote, cosa que están ...do en unión de los empleados de l aJefatura Local. ... este momento no se ha logrado el menor resultado, pues las ... de esa epidemia subsisten.

... racha de suicidios.

... autoridades están inquietas a ... de la racha de suicidios que ... Palma Soriano, pues es raro ... en que no se registra uno o ... casos.

... último registrado es el de Luz

# ANUNCIOS CLASIFICADOS DE ULTIMA HORA

## PROFESIONALES

### 1 ABOGADOS Y NOTARIOS.

**DOCTOR JULIO CAPO DALLY**

Notario Público. Administración de Bienes. Ofrece garantías a satisfacción. Inversiones. Experiencia en los negocios. Edificio «La Metropolitana», departamento 410, Telf A-6416.

## COMPRAS

### 9 CASAS.

**COMPRO CASA PEQUEÑA POR VA**lor de 7.000 pesos, en los repartos; o alrededores de la Universidad. FO-2959.

**COMPRO UNA CASA, QUE ESTE EN** una de las siguientes calles: Galiano, San Rafael, Neptuno, Monte, Muralla, Aguila, Amistad, Belascoaín, Prado, Industria. Punto comercial. Informes: A-9173.

### 17 MUEBLES y PRENDAS

**COMPRAMOS ORO "LA DIADEMA"**

Compramos prendas de todas clases. Pagamos bien. Si usted lo desea pasamos a domicilio. «LA DIADEMA». Amistad 52. Telf. A-7433.

## Arrendamientos.

### A-1 FINCAS RUSTICAS-URBANAS

**NECESITAMOS TOMAR EN ARREN**damiento, residencia grande para una institución educativa. Preferible fuera de la ciudad, quinta o finca. Informes con el señor Díaz. Telf. F-2268, de 12 a 1 p. m.

## VENTAS

### 48 CASAS

**VENDO: MILAGROS 160, ENTRE** Octava y Acosta, Lawton, moderna: portal, sala, comedor, tres cuartos, cocina, baño completo y patio. Acera de la brisa: $2,700.

**VENDO EN $5,000, DOS CASITAS** de frente y 10 apartamentos, próxima a Infanta. Renta: $78.00, mampostería. Superficie: 428 metros. Sr. Matamoros, Centro de la Propiedad, Tejadillo 32.

**VEDADO: $7,500, DOS Y MEDIA** plantas, entre 21 y 23, entre 6 y 10. Renta: $75.00, con jardín, portal, 3 cuartos, baño intercalado. Sr. Matamoros, Centro de la Propiedad, Tejadillo 32.

**LAGUNAS: VENDO EN $8,000, DOS** casas, de dos plantas. Renta: 140 pesos, 6 por 35, 10 por ciento interés libre. Centro de la Propiedad, Sr. Matamoros, Tejadillo 32. No corredores.

**SAN JOSE, PROXIMO A GALIANO:** Vendo casa de dos plantas magníficas: $8,000. Aproveche ganga. 7 por 20. Sr. Matamoros, Centro de la Propiedad, Tejadillo 32. No corredores.

**MANRIQUE, DE NEPTUNO AL MAR:** Vendo casa de dos plantas, antigua, 10 por 25: $6,000 y reconocer pequeña hipoteca. Sr. Matamoros, Centro de la Propiedad, Tejadillo 32.

**ALMENDARES: CALLE C., PROXI**mo al tranvía. Vendo en $3,000 casa moderna: jardín, portal, sala, 2 cuartos, baño intercalado, comedor y patio. Sr. Matamoros, Centro de la Propiedad, Tejadillo 32.

**VENDO GRAN RESIDENCIA: CAL**zada de Palatino, propia para granja o industria, 3,000 metros cuadrados, árboles frutales, chucho de ferrocarril, jardín, portal y seis apartamentos: $8,000. Costó 30,000 pesos. Informes: Benjamín García, Galiano 125, Café.

**$8.500: VEDADO**

Casa moderna, techos monolíticos, 521 varas: jardín, portal, sala, gabinete, tres dormitorios, comedor, pantry, cocina, 2 cuartos de criados, garage, patio y traspatio. Informes: A-9173.

**CASA MISION SE VENDE**

ACABADA DE CONSTRUIR
FACILIDADES COMERCIALES DE PAGO
DOS Y PARQUE, MIRAMAR
"LA COLONIAL"
MANZANA DE GOMEZ 536
M-2992
CONSTRUCCIONES

**GRAN OPORTUNIDAD**

Vendo urgentemente en La Habana, por $5,000, una casa de dos cuartos, traspatio, etc., dos accesorias y 10 apartamentos. Superficie: 428 metros. Renta: $78.00. Sr. Matamoros, Centro de la Propiedad, Tejadillo 32. No corredores.

**BUENA INVERSION. SALUD JUN**to Galiano $37.500 edificio moderno, bastante frente, varias casas bien alquiladas, rebajando $26.000 de hipoteca moratoriada. Benítez, Carlos III 12. Edificio «Providencia». 12 a 3.

María Chacón, de 20 años, que tomó tinta rápida por estar aburrida de la vida. Su estado es muy grave.—García, Corresponsal.

**SOLICITO EL FISCAL LA PENA DE MUERTE**

SANTIAGO DE CUBA, Julio 16. DIARIO, Habana. — La Sala Segunda de la Audiencia, presidida por el Magistrado César Guerra, y como Fiscal Andrés Navarrete, condenó a Blasa Torres, autora de parricidio, acusada de haber dado muerte, por estrangulación, a su hija recién nacida, en la Sala de Maternidad del Hospital Civil, desconociéndose la condena. El Fiscal solicitó pena de muerte.—García, Corresponsal.

## VENTAS

### 48 CASAS

**VENDO: A TRES CUADRAS DE TO**yo, en $2,000 casa moderna de sala, saleta, 2 cuartos, baño y patio. Renta: $18.00. Sr. Matamoros, Centro de la Propiedad, Tejadillo 32.

**VENDO UNA ESQUINA, 30 POR** 12. Renta $160.00, en $15,000. También cambio propiedad por café o bodega. Vendo una esquina, con cuatro comercios, renta $70.00, en $5,000, con 1,500 varas. Vendo casa de esquina y un chalet, en $6,000. Vendo casa de dos plantas, calle Gloria, 8 por 22, en $8,500, renta $70.00. Vendo finca de primera, en carretera, una y media caballerías, en Vereda Nueva, en $6,000, con casa de vivienda y árboles frutales. Informes: Benjamín García, Galiano 125, café.

**GANGA: VENDO MODERNA CA**sa, reparto La Sierra, próximo al Parque: jardín, portal, sala, saleta, cuatro habitaciones, baño, comedor, pantry, cocina, cuarto y servicio de criados, hermosa galería muy fresca, hermosa piscina y garage. Precio: $7,000. Marrero, Aguiar 27. Telf. M-7774.

### 49 SOLARES

**GANGA: VENDO SOLAR EN 600 PE**sos, terreno que mide 786 varas. Víbora, reparto Rubio, calle Avellaneda; otro, frente Campamento de Columbia, en Avenida de Las Palmas, solar de esquina, mide 607 varas: $1.50 vara. Informes: Muralla 7, altos, departamento núm. 1.

**VENDO SOLAR: CALZADA DE MA**nagua a Mantilla, esquina a Duany. Superficie: 624 varas, 15½ por 42.37, al lado de la Casa de Socorro y de un chalet. Precio: $500.00. Sr. Matamoros, Centro de la Propiedad, Tejadillo 32.

**MIRAMAR. AVE. 10. $4.25 VARA**
Solar entre 5ta. y 3ra. Avenidas. Pocos pasos Quinta Avenida, donde se está pagando diez pesos. Informa: Olázaga. Calle 8, esquina a Tercera Avenida, reparto Miramar: FO-3306.

### 50 FINCAS RUSTICAS

**VENDO TRES CUARTOS CABALLE**rías, 15 kilómetros distante carretera: $3,000, magnífica, gran arboleda, dos casas, pozos. Se divisa la ciudad. Sr. Matamoros, Centro de la Propiedad. Tejadillo 32.

**VENDO UNA Y CUARTO CABALLE**ría, 17 kilómetros de la Carretera Central: $6,000, tierra de primera, 800 palmeras, buena arboleda, pozos, río. Sr. Matamoros, Centro de la Propiedad. Tejadillo 32.

**VENDO EN WAJAY, DOS CABALLE**rías, 500 frutales, palmar, pozos, frente carretera, con o sin vaquería. La regalo. Visíteme. Sr. Matamoros, Centro de la Propiedad, Tejadillo 32.

### 51 ESTABLECIMIENTOS

**VENDO BARBERIA SITUADA EN** Carlos III, 247, esquina a Luaces; 2 sillones Koken; buena clientela. Informan en la misma.

**BODEGUEROS: POR TENER OTRO** negocio, vendo buena bodega sin deudas, propia para 2 principiantes que quieran trabajar; sola, en esquina; buen barrio; poco alquiler; buen contrato; la doy en 600 pesos. Informan en Zanja 4 y 6, Café «La Estación», cerca de Galiano, de 9 a 11 y 3 a 5. Alvarez.

**SE VENDE BARATA UNA TINTO**rería y lavandería, por dejar su dueño el negocio. Informan Teléf. M-6565.

**¡¡VEA ESTOS NEGOCIOS!!**

Vendo dos cines, uno 700 lunetas, moderno, en $18,000; y otro, en $12,000. Gran negocio. Trato con el interesado. Informes: Galiano 125. Telf. M-4461. Benjamín García.

Vendo dos grandes garages, con 50 máquinas en storage, en 2,600 pesos, calle céntrica; y otro, en $6,000. Tiene planta de engrase. Informes: Galiano 125, Benjamín García.

Vendo bodega cantinera: $1,200. Venta diaria: $40.00. ¡Pronto! Ganga. Vendo lechería, una vidriera de tabacos y billetes, tipo kiosco: $490.00, por no poderla atender. Informes: Galiano 125, café. García.

Vendo café, fábrica de helados y cantina. Venta: $60.00 diarios, en $4,000, es lo mejor. Si no tiene el dinero, no pierda tiempo, pues es un gran negocio para hacerse rico. Informes: Galiano número 125. Benjamín.

Vendo dos hermosas casas de huéspedes, 23 habitaciones, gran baño: $3,000 y $1,600, en Galiano, lo mejor. Informes: Galiano 125. García. Telf. M-4461.

Panaderías, en lo mejor de La Habana: una, con dos hornos: 600 pesos; otra panadería y galletería, 4 hornos, venta diaria: $100.00, en $6,000. Informes: Benjamín García, Galiano 125, café.

Vendo nevera frigidaire, 5 puertas, mostrador, armatoste Vitrolite, de un cuarto caballo, propia para barra, en $400.00. Costó $2,000. Informes: Galiano 125, García. Telf. M-4461.

### 53 AUTOMOVILES, y ACCESR.

**TRAILER AEROCAR NUEVO, COM**pletamente, para 10 pasajeros, asientos de mimbre y ventanillas de cristal, para adaptarlo a un carro de paseo. Se vende en ganga y facilidades. Agencia Ford de Marianao.

**SEDAN PLYMOUTH, 4 PUERTAS.** Está magnífico y con buenas gomas, a precio fantástico. No deje de verlo. Agencia Ford de Marianao.

**CAMION GMC. 1935, DE UNA Y ME**dia tonelada, en chassis, con gomas dobles, muelles auxiliares, muy buenas condiciones, ideal para transporte. Tiene poco uso. Agencia Ford de Marianao.

## VENTAS

### 53 AUTOMOVILES y ACCESR.

**STUDEBAKER DEL 30 Y ROCKNE** del 32, cerrados, 4 puertas. Se venden con garantía. Están equipados de todo. Carlos III número 12, garage. «Manatí».

**PARTICULAR DESEA VENDER A** particular Ford Victoria de lujo, modelo 1933, con dos puertas, casi nuevo, en perfecto estado. Informan Teléfono F-3375.

**CAMIONCITO FORD DE REPARTO** propio para tintorería o panadería, a toda prueba y muy barato. Agencia Ford de Marianao.

**SEDAN FORD 1931, PARABRISAS** inclinado, en flamantes condiciones y a un precio muy barato, con facilidades de pago. Agencia Ford de Marianao.

**VERDADERAS GANGAS EN AUTOMOVILES**

CHEVROLET.
PONTIAC.
BUICK.
CHRYSLER.
STUDEBAKER
DODGE.
FORD.

OQUENDO 1
U-1774

**CUPE FORD 1935, ESTA COMO NUE**vo y a toda prueba, propio para vendedor o particular, a un precio atractivo. Agencia Ford de Marianao.

**SEDAN FORD 1935, 4 PUERTAS, DE** vestidura de cuero, acabado de pintar. Se vende en 500 pesos, con facilidades de pago.

### 54 MAQUINARIAS

**VENDO MOTOR PETROLEO ESTA**cionario, marca F. B. M., de 10 H.P., nuevo, en la tercera de su valor. También cables de acero de 5/8, hasta 1 1/2, cualquier cantidad. Informes, Santa Clara No. 15. Pitaluga.

### 56 MUEBLES y PRENDAS

**COMEDOR INGLES, COSTO $400.00,** en perfecto estado: $90.00. También lámpara de bronce: $22.00; juego de mimbre, 5 piezas: $30.00. Telf. F-4172.

**VENDO TODOS LOS MUEBLES Y** enseres de mis casas: juegos cuarta, caoba y meple; comedor, sala, sofá-cama, máquinas de coser y escribir, piano, vajilla, etc., dos pesas de laboratorio. Verlos en Cortina esquina a Patrocinio, Víbora; y Santa Julia entre Santa Emilia y Pluma, reparto Nogueira, Marianao.

**POR DESHACER TALLER, LIQUI**do 3 máquinas Singer, ovillo central, a $16.00; y una doble AA., nueva, baratísima. Belascoaín número 52, al lado de la Escuela de Medicina.

**SE VENDE A PERSONA DE GUSTO,** juego de cuarto y sala; radio Atwater Kent, gabinete, onda corta y larga, garantía; sofá de cantina; hamaca de portal; juego terraza, 14 piezas, con juguetes y macetas, en 40 pesos. Vendo contrato de refrigerador. Avenida Nueve esquina a calle Seis, Buenavista. Ruta 28.

**LIQUIDACION DE MUEBLES**

Lujosos juegos de cuartos, 3 cuerpos, caoba, completos, butacón, finísimos tiradores. Terminación perfecta. Visítenos y se convencerá. Ganará dinero. San Nicolás 63, entre Neptuno y San Miguel.

### 58 LIBROS e IMPRESOS

**VENDO MIS LIBROS TEOSOFICOS** y otras revistas, etc. Algunos en francés, y la Anatomía Humana, de Cestut, en Cortina esquina a Patrocinio, Víbora.

### 61 DE ANIMALES

**SE VENDEN MAGNIFICAS CHIVAS** de raza, dando abundante leche. Ver dos en Cortina esquina a Patrocinio, Víbora; y dos en Santa Julia entre Santa Emilia y Pluma, reparto Nogueira, Marianao.

**CACHORRITO BOSTON TERRIER,** de dos meses, muy bonito; y una soberbia cachorra Gran Danesa, de 3 meses, pura raza, ésta en $100. Se venden en San Nicolás 16, altos.

### 62 OBJETOS VARIOS

**SE VENDEN DOS PESAS PARA LA**boratorio, en Cortina esquina a Patrocinio, Víbora.

**LANCHA DE RECREO SE VENDE** un lancha de 22 pies con motor y vela, con su cabina, propia para pesca y paseo. Informes: Cuba No. 44 teléfono M-2690.

**DEMOLICION DE 25 NUMERO 2, AL** fondo de Carreño, nave de acero y planchas de zinc, completa, 26 por 9. Lote de tablas, de 1 por 12, raíles y rejas. No reparo.

## Dinero-Hipotecas.

### 65 BONOS y VALORES

**BONOS EDIFICIO «METROPOLITA**na» S. A. Compro por efectivo en el acto, pagando buen precio. Benítez, Carlos III 12, Edificio «Providencia» 12 a 3 7 a 10 p.m.

## PARA LAS DAMAS

### 70 INTERES PARA LAS DAMAS

**MODISTA: ALTA COSTURA, BUENA** cortadora, solicita casa para coser por día; también en mi casa recogiendo, probando domicilio. A-9804.

## ENSEÑANZAS

### 75 PROFESORAS y PROFESORES

**PROFESORA AMERICANA TIENE** las mañanas disponibles para visiting governess, o dar clases a domicilio. Llamar: F-2845 y preguntar por el Apartamento 2.

### 76 COLEGIOS

**MODERNA INSTITUCION NIÑOS Y JOVENES ESCUELA MILITAR POLITECNICA (AUTORIZADA)**

Próxima apertura en el amplio y confortable edificio, "Quinta Durañona", Real número 115, Marianao. Solicite prospectos. Telf. FO-7874.

## Interés General.

**MOLDES DE GOMA: SE HACE** cualquier clase de molde de pura goma roja con su caja para reproducir artículos de Arte, etc., garantizado por un año. Resiste 150 grados de calor, no se encogen. La reproducción es perfecta, no importa las trabas. Traerme el modelo y le daré precio. H. Giquel, Milagros 99, altos, entre J. B. Zayas y Luz Caballero, Víbora. Ruta 14.

**DORADOR BRUÑIDOR: OPORTUNI**dad espléndida. Industria nueva. Se solicita hombre joven y formal. Sueldo, tanto por ciento en las ventas mensuales y utilidades anuales. Giquel, Milagros 99, altos, entre Juan Bruno Zayas y Luz Caballero, Víbora. Ruta 14.

## ALQUILERES

### 79 HOTELES

**HOTEL BIARRITZ RESIDENCIAL**

Prado 99, frente al Capitolio. Para matrimonios sin niños, exclusivamente. Hermosas y ventiladas habitaciones con baño privado y closets. Lujoso roofgarden y cocina moderna, acabado de construir. Comida a la carta. Elevador día y noche. Confort y limpieza. Estricta moralidad.

### 80 CASAS de HUESPEDES

**LUJOSA RESIDENCIA PARA FA**milias, entrada Vedado, 17 No. 9, esquina N media cuadra del Maine, 3 magníficas comidas, habitaciones amplias, elegantemente amuebladas, garages, rodeadas terrazas, a personas de moralidad, tranvías frente. Telf. F-6956.

### 82 APARTAMENTOS

**EDIFICIO 8 Y 19 VEDADO**

APARTAMENTO DE LUJO
1, 2, 3, y 4 cuartos, baños, cocina, frigidaire, luz, garage y restaurant.
Gran piscina.
F-3131

**LEALTAD NUMERO 2, ALTOS, ES**quina a Malecón. Se alquila hermoso apartamento de dos piezas, lavabo, frente al mar; y una habitación pequeña, propia para hombre o señora, solos.

### 83 DEPARTAMENTOS

**SE ALQUILA UN DEPARTAMENTO** en la azotea. Aramburo 20 altos, entre Neptuno y Concordia. Para matrimonio.

**SE ALQUILA UN DEPARTAMENTO** propio para matrimonio en la azotea de la casa Valle 29, al lado de la esquina de Infanta, entrada independiento, en $15.00. Informan teléfono M-4671.

### 84 HABITACIONES

**EN CORRALES 120, BAJOS, ENTRE** Indio y San Nicolás, casa particular. Se alquilan a matrimonio sin niños, dos habitaciones, juntas, en 10 pesos. Unico inquilino, otro matrimonio.

**CASA PARTICULAR: ALQUILO HA**bitación con baño, vista a la calle, a matrimonio sin niños o persona sola. Absoluta moralidad. Reina 48, segundo piso, izquierda, esquina a Manrique.

**SE ALQUILA UNA HERMOSA HA**bitación, en casa particular, para matrimonio u hombres solos. Peña Pobre número 16, primer piso, entre Habana y Aguiar.

### 85 NAVES y LOCALES

**ESPLENDIDO SALON, CON PUER**ta y ventana a la calle (bajos), ventilada y espaciosa. Independiente, en casa de moralidad. Es amplia y clara. Agua siempre. Precio módico. Carmen 62, entre Gloria y Vives.

### 87 HABANA

**MUDESE A LOS REPARTOS**

Vivirá más fresco, en un ambiente tranquilo y mucho más saludable para sus hijos Ofrecemos varias casas modernas y cómodas por menos alquiler del que paga en la ciudad.

**EN EL REPARTO AMPLIACION DE ALMENDARES**

Casa de dos pisos, muy fresca, a media cuadra del tranvía, con tres habitaciones, garage, en la Avenida 11 entre calles 9 y 10. Alquiler: $50.

Casita elegante con tres habitaciones, de un piso, con garage, a media cuadra de las guaguas, en la Avenida 6a entre calles 1 ly 12. Alquiler $50

Frente al Parque, una residencia digna de familia de mucho gusto, con una hermosa habitación baja y 4 altas, tres baños, salones espléndidos y garages para varias máquinas, por $75 mensuales. Avenida 8a entre calles 12 y 13.

**CERCA DEL COLEGIO DE BELEN**

Por 60 pesos mensuales, casa de una planta, cuatro habitaciones y dos baños, frondosos jardines, excelentes comunicaciones por guaguas, tranvías y tren eléctrico, calle E entre Avenida de los Oficiales y Márquez.

**EN EL REPARTO MENDOZA (En la Víbora)**

En punto muy alto y saludable, rodeado de elegante residencias, casa de un piso con 4 grandes habitaciones, $50 al mes. San Mariano No. 57 entre Juan Delgado y D-Strampes.

Casa magnífica rodeada de grandes jardines con arboleda de dos pisos con 7 habitaciones, tres grandes salas, 4 habitaciones de criados, garages para varios automóviles, en San Mariano esquina a D-Strampes por $150 mensuales.

**Visite cualquiera de ellas cuando guste. Todas tienen encargado. O vea a**

Mendoza y Cía.
OBISPO 63 Telf. M-6921

**SE ALQUILA LEALTAD 71, 1er.** piso moderna acabada de pintar con 3 habitaciones, sala, y comedor, cuarto y servicio criados. Dos meses en fondo.

**SUSCRIBASE Y ANUNCIESE EN EL «DIARIO DE LA MARINA»**

## ALQUILERES

### 87 HABANA

**SE ALQUILAN LOS ALTOS DE LA** casa Villegas 39, entre O-Reilly y Progreso, con sala, saleta, tres habitaciones, baño y cocina; y el segundo piso de Consulado 72, esquina a Refugio, muy fresco y confortable. Llave en los bajos. Informes por los teléfonos F-5368 y M-1161.

**ALQUILO CARLOS III, 239, ALTOS,** casa grande, moderna, esquina a la brisa, 4 cuartos, sala, comedor, baño intercalado, agua fría y caliente, baño criados; $45. U-6665, a todas horas.

**SE ALQUILA, RAYO LETRA C, EN**tre San Rafael y San José, media cuadra del Ten Cent; bajos muy frescos con sala, dos cuartos, comedor, cocina, servicios y gran patio. Informes, altos.

**PROXIMO A TERMINARSE EL EDI**ficio de 7 plantas, situado en Monserrate y Progreso, a una cuadra del Parque Central. Se alquilan excelentes pisos para familias cortas, con todo el confort moderno. Hay elevador. Informes en la misma, el portero.

**AGUILA 235 CASI ESQUINA A MON**te, modernos altos con sala, saleta, tres cuartos, comedor al fondo, baño intercalado, servicio criados. Llave de 2 a 4 Telf. A-5-4181.

**SE ALQUILAN MAS DE 300 CASAS** en La Habana y repartos. Llevamos record de cuanto se desalquila. Bureau Internacional, Bernaza 32, bajos: M-9461.

**PARA HOMBRE SOLO, ALQUILO** piso amueblado, ropa de cama, luz y limpieza. Vealo hoy mismo, en Sitios letra I., entre Oquendo y Marqués González, de 12 a 2 p. m. Informes en el mismo.

**ALQUILO MODERNOS ALTOS, EN** Sitios 173, entre Oquendo y Marqués González. Compuestos de sala, comedor, dos hermosas habitaciones, baño intercalado y cocina. Informes en la misma.

**ZANJA 137: SE ALQUILA CASITA** interior, de sala y cuarto, patio y servicios, completamente independiente. Informes: Telf. U-2381.

**EN $15.00 SE ALQUILA LA ACCE**soria de Marqués González letra A., entre San José 1 San Rafael. Compuesta de un salón, baño completo, calentador y cocina. Llave en el puesto de frutas de San José y Marqués González. Informes: Francisco Torres, Aguiar número 65. Telf. A-7830.

**SE ALQUILA: CONCORDIA NU**mero 35, inmediato a Galiano, primer piso, acabado de fabricar, compuesto de sala, comedor, cuatro cuartos, dos lujosos baños, cocina espléndida azulejeada, cuarto y servicio de criados. Llaves en la misma. Informes: Oficios 18, departamento núm. 311.

### 88 VEDADO

**VEDADO: 25, ESQUINA 8, 428, AL**tos: sala, saleta, comedor, cinco habitaciones, dos baños intercalados, cocina y servicios de criados. Informes en la misma.

**CALLE 16, ESQUINA A 19, VEDADO:** alquilo altos, a la brisa, con sala, comedor, tres habitaciones, baño intercalado y cocina: $30.00. Informes en la misma. Telf. F-5909.

**SE ALQUILA: CALLE 29 NUMERO** 41, entre D. y E., Vedado: $55.00, con portal, sala, hall, 4 cuartos bajos, con baño intercalado y un cuarto alto, comedor, cocina, garage y demás servicios. Informes: Calzada 285, entre C. y D. F-4087.

**ALQUILO: CALLE SEIS, ESQUINA** a 27, Vedado: jardín, portal, sala, recibidor, cinco habitaciones, hall, pantry, comedor, cocina, dos baños, dos cuartos y servicio de criados, terraza y garage tres máquinas. Informes: Leyte Vidal: M-2222: $90.00.

**VEDADO: 21 NUMERO 244, ENTRE** E. y F., bajos y altos: $80.00 y $85.00, 7 y 6 cuartos, dos baños, cuartos y servicios de criados. Informes: Telf. U-2381.

**ALQUILO, VEDADO: CHALET DE** planta baja, con jardín, portal, sala, 4 cuartos, comedor, baño intercalado, cocina, cuarto y servicio de criados. Calle Cuatro número 226, entre 23 y 25. Informan en la misma.

### 90 MARIANAO y sus REPARTOS

**ALQUILO SAN JACINTO No. 15,** entre Reina y Panorama, Buen Retiro, Marianao, fresco y cómodo chalet de dos pisos; tres dormitorios con baño, sala, comedor, despensa y cocina, garage. Tran-bús pasa por frente. Cerca tranvías y ómnibus. Alquiler razonable. Llaves mismo o al lado. Informan: A-7479.

**BUENAVISTA: LINDA CASA DE** mampostería: portal, sala, varias habitaciones, gran patio cementado, cerca de tranvías, ómnibus y Havana Central. Al día: agua y contribución. Pasaje Vía 142, esquina a Villalón, Pogolotti, Marianao, a todas horas. No corredores.

**SE ALQUILA MIRAMAR 20 Y 7a.** Próxima a desocuparse la fresca y cómoda casa 20 y 7a. Living room, comedor, 6 cuartos, 2 baños pantry, cocina, cuartos criados, doble garage. Puede verse solamente de 3 a 5. Informan: teléfonos M-3349 y FO-1716

**SE ALQUILA EN $35.00 CASA DE** comedor, tres habitaciones, baño completo, garage, cuarto y servicio de criados en la calle 11 y Ave. 7a. Ampliación de Almendares. Informan en la misma de 8 a 12 y de 2 a 5.

**REPARTO ALMENDARES AL LA**do de la panadería «La Primera de Aguiar», Ave de Columbia No. 106 altos, 4 habitaciones y demás servicios $30.000. Informan en la misma.

### 91 J. DEL MONTE Y LA VIBORA

**HEREDIA 8, ENTRE CESPEDES Y** Chaple se alquilan en $25.00 los confortables bajos derecha, jardín, sala, 3 habitaciones, comedor, servicio de criados, gran traspatio. Informan F-4983.

### 92 STOS. SUAREZ y MENDOZA

**SE ALQUILA, EN $17.00, APARTA**mento en edificio moderno, con sala, comedorcito 2 habitaciones, baño completo y cocina. Agua abundante. No es pasaje, Juan Delgado esquina a General Lee, Santos Suárez. Tranvías y ómnibus por el frente.

### 98 ALQUILERES VARIOS

**PLAYA DE BARACOA SE ALQUILA** el No. 123 con 4 cuartos, agua, corriente y espléndida terraza con vista al mar; precio $200; puede verse sábado y domingo. Teléfono M-3657.

## SE SOLICITAN

### 103 CRIADAS y CRIADOS

**SE SOLICITA UNA CRIADA PARA** un matrimonio que sepa algo de cocina, sueldo: 10 pesos. Monserrate No. 35 1er. piso izquierda.

### 104 COCINERAS y COCINEROS

**SE SOLICITA UNA COCINERA, QUE** sepa trabajar, y también una criada. Que sean formales. Sueldo: 12 y 15 pesos. Informes: Diez de Octubre 444, entre Luis Estévez y Chaple.

**SOLICITO COCINERO O COCINERA** experta, que sepa de repostería, pasteles, dulces. Si no sabe bien su oficio, inútil presentarse. Sueldo: 25 pesos. Calle 19, esquina a C. No quiero salcochadores.

## SE SOLICITAN

### 105 MANEJADORAS

**SE SOLICITA UNA MANEJADORA.** Que tenga referencias y duerma en la colocación. Si no, que no se presente. Sueldo: $12.00. Villegas 111, segundo piso.

### 114 AGENTES Y VENDEDORES

**VENDA PERFUMES. ACABAMOS DE** recibir de Francia, los perfumes más modernos: aceites esenciales para vender por onzas, frascos, etiquetas y fórmulas para elaborar toda clase de artículo. Pídanos lista de precio. Envíe un sello a «Químico Labs»., Habana 116, apartado 558, Habana.

### 117 SOLICITUDES VARIAS

**SOLICITO ENCARGADO PARA CA**sa de vecindad pequeña y ordenada. Fácil atención y poco trabajo. Referencias personales y garantía metálica pequeña. Informes: Formoso, Pocito 42, entre Oquendo y Marqués González.

**MENSAJERO: SE SOLICITA UNO** de dieciocho años de edad. Que tenga recomendaciones y bicicleta propia. Sin estos requisitos, que no se presente. Informes: San Rafael 84, bajos.

**EN LA TINTORERIA «LE GRAND** París», se solicitan mensajeros y planchadores. Neptuno 144.

## SE OFRECEN

### 118 CRIADAS y CRIADOS

**SE DESEA COLOCAR UN ESPAÑOL,** de criado en casa particular, sirve a la rusa y plancha ropa de caballero. No le importa ir al campo. Lo recomienda la última casa que trabajó tres años. Telf. M-6262.

**DESEA COLOCARSE ESPAÑOL PA**ra segundo criado. Informes A-8543.

**SE DESEA COLOCAR UNA JOVEN** española, de criada de mano o de cuartos; en la misma, una cocinera. Teléfono F-6760.

**SE DESEA COLOCAR UN JOVEN** español, de criado de mano, en casa particular. Tiene referencias. Para informes: Telf. M-4130.

**SE OFRECE UNA JOVEN, PARA** criada de mano. Tiene referencias. Telf. U-2360.

**SE OFRECE UNA ESPAÑOLA, DE** mediana edad, para criada de mano o cuartos. Tiene buenas referencias y no le importa ir a las afueras. Telf. A-9478.

**SE OFRECE SEÑORA PARA LOS** cuartos o manejadora, no le importa ir al campo, o para los repartos, tiene referencias. FO-2716.

**SE DESEA COLOCAR UNA JOVEN** española para cuartos y coser o para cuidar un enfermo, tiene buenas referencias. M-2080.

**DESEA COLOCARSE CUBANA ME**diana edad con familia particular para habitaciones, repasar ropa o para manejar niño de uno o dos años Cub No. 60.

**SE OFRECE PARA CRIADA O MA**nejadora, joven del país. Tiene referencias y duerme en la colocación o fuera. Informes: A-7740.

**SE OFRECE UNA JOVEN ESPAÑO**la, fina y de buena presencia, para habitaciones y coser, o criada de mano, para corta familia. Tiene buenas referencias. Informes: Telf. A-5321.

### 119 COCINERAS y COCINEROS

**SE DESEA COLOCAR UNA ESPA**ñola, para cocinar y limpiar. Tiene referencias. Informes: Telf. U-5078.

**SE DESEA COLOCAR UNA SEÑO**ra de color buena cocinera. No le importa ayudar en corta limpieza. Tiene referencias y duerme fuera. Sueldo: $15.00 o $18.00 Telf. F-6230.

**SE OFRECE UNA SEÑORA PARA** todo, de mediana edad para matrimonio o para cocinar solo en casa de corta familia. Sueldo: $15.00. Informes: Telf. A-6168.

**SE OFRECE UNA COCINERA DE** color, mediana edad, tiene referencias. Informes: F-6175.

**SE OFRECE UNA MUCHACHA** del país, blanca, para cocinar, sabe de repostería, o para criada de cuartos, tiene referencias menos de $15 no se coloca, duerme fuera, llame al F-3254.

**SE OFRECE BUEN COCINERO ES**pañol sin familia, cocina criolla, española y francesa, repostería, pastelería y helados, agradable sazón, es hombre solo, sale al campo, tiene referencias. Antonio Vega. Informan, Telf. M-5025.

**SE DESEA COLOCAR EN CASA PAR**ticular, un buen maestro cocinero y repostero, joven chino. Cocina a la criolla, española y francesa. Muy buena sazón, siempre muy limpio. Tiene recomendaciones. Informan: Telf. F-4716.

**SE OFRECE COCINERA DEL PAIS.** Duerme en la colocación o fuera. Informes: A-7740.

**SE DESEA COLOCAR UNA BUENA** cocinera y de buen carácter. También aceptaría de criada o manejadora. Tiene referencias y duerme o no en la colocación: M-3339.

**SE OFRECE UNA SEÑORA, PARA** cocinar, para criada o manejadora. Sabe trabajar. Telf. I-6281.

**SE DESEA COLOCAR UNA EXPER**ta cocinera repostera, hace pasteles, cocina americana y criolla de toda clase de platos finos que le pidan, en la misma una muchacha como manejadora o criada inglesa, tiene referencias. FO-2351.

### 124 LAVANDERAS

**UNA BUENA LAVANDERA SE** ofrece lo mismo en su casa que a domicilio, con buenas recomendaciones. Teléf. FO-3417. Remedios.

### 125 CHOFERES

**CHAUFFEUR ESPAÑOL DESEA CO**locarse en casa particular o de comercio, tiene buenas referencias de familias conocidas. Telf. FO-2750.

### 129 OFICINISTAS

**COMPETENTE TAQUIGRAFA ME**canógrafa en inglés y español, con experiencia e inmejorables referencias desea colocarse en oficina. F-4503.

### 121 OFERTAS VARIAS

**SE OFRECE UN ESPAÑOL MEDIA**na edad para casa particular portero y arreglo de toda clase de plantas, sin pretensiones, tiene referencias. Telf. M-4276.

**SE DESEA COLOCAR UN MATRI**monio: él, para chofer; y ella, para cocinar o sirvienta. También una joven para acompañar a una señora o enferma. Telf. I-6034.

## PROFESIONALES

### 1 ABOGADOS Y NOTARIOS.

**ME HAGO CARGO DEMANDAS, DI**vorcios rápidos, matrimonio Notarial, cartas ciudadanía, declaratoria herederos etc., véame, anticipo gastos. Bufete: Alberto Cuervo, Edificio La Metropolitana 342 M-2808.

**DR. RAFAEL TREJO LOREDO**
ABOGADO
Juicios civiles en toda la República. Administración de bienes, herencias. Campanario 90. Telf. A-6836.

## PROFESIONALES

### 1 ABOGADOS Y NOTARIOS.

**BUFETE RODRIGUEZ YLLERA**

Jubilaciones y pensiones de ferrocarriles, tranvías, accidentes del trabajo, Declaratorias de herederos. Se anticipan gastos. Perseverancia 52, altos. Teléfono M-7615. De 9 a 11 a. m. y de 3 a 5.

### 2 PROCURADORES

**DIVORCIOS**

Muy rápido, a plazos cómodos en toda la República.

Cubanos y extranjeros, desde $20.00. Matrimonios en su domicilio. Ciudadanías.

**De 9 a. m. a 6 p. m. Obrapía 17. Dr. Angel Fernández**

### 3 DRES. en MEDICINA.

**GABINETE MEDICO OBSTETRICO DR. EVARISTO PEREZ RIVERO DRA. AMPARO SOBRAL DE LEDON**

Consultas de 1 a 4 p. m. Habana número 168, altos, entre Sol y Luz. Teléfono A-8930. Habana.

**CLINICA VIAS URINARIAS (EXCLUSIVAMENTE)**

**ENFERMEDADES DE LOS RIÑO**nes, vejiga, próstata, etc. Tratamiento moderno y rápido de la Gonorrea y sus complicaciones. Nuevo procedimiento para la curación de la Impotencia y trastornos sexuales. Enfermedades venéreas. Cistoscopias, Uretroscopias y Cirugía Genitourinaria. Consultas y reconocimientos Completos, $2.00. De 4 a 7 p.m. Belascoaín 13 entre Virtudes y Animas. Teléfono U-2117.

**Dr. Alfredo Alvarez**

Cirujano Partero de los Sanatorios Covadonga e Hijas de Galicia.

Consultas Diarias de 1 a 3.

CAMPANARIO 62.

Entre Neptuno y Concordia.

Telef. A-7148.

Habana

**DR. J. B. RUIZ**

Ex especialista del Centro Gallego, de los hospitales de Filadelfia y New York. Especialista vías urinarias, venéreo, sífilis y trastornos sexuales. Uretroscopía y Cistoscopía. Consultas de 1 a 3 Trocadero 35.

**DR. F. GARCIA CAÑIZARES**

Graduado de las Universidades de La Habana y Madrid
**Medicina General: Piel, Venéreo y Sífilis**
San Lázaro 305-A. Telf. U-3071

**POLICLINICA INTERNACIONAL**

**Director: Dr. David Cabarrocas**

San Miguel número 130-B, entre Consultas: de 9 a 10 a. m. y de 2 a 7 p.m. Excepto sábados y domingos, por turnos: de $0.50, $1.00, $2.00, $3.00, $4.00 y $5.00. Consultándose primero los de más precios. Tratamiento especial: Tuberculosis, Asma, Bronquitis, Reumatismo, Diabetes, Sífilis, Blenorragia, Pielitis Nefritis, Ictericia, Dispepsia, Vómitos incoertibles del embarazo con raspado o cura. Neurastenia. Ulcera del Estómago, Anemia, Disentería. Paludismo, Apendicitis. A los pobres se les consulta gratis presentando este anuncio.

**DR. FRANCISCO J. DE VELASCO**

**Corazón, Pulmones, Estómago, Intestinos**

**DR. RUBEN DE VELASCO**

Corazón, pulmones, enfermedades de los niños. Consultas especiales, previo aviso, Salud 34. Telf. M-6068.

**GABINETE UROLOGICO ALEMAN VIAS URINARIAS**

Consultas gratis, de 7 a. m. a 1 p. m., y de 4.30 a 9. Consultas especiales, de 1 a 7 p. m., Jesús del Monte 125, bajos, frente a la quinta de Dependientes. Tratamientos modernos, con vacunas alemanas para curar la Gonorrea en 15 días, sean crónicas o mal curadas. Garantizamos que no quedan recogidas. Facilidades de pago. Impotencia y debilidad sexual, piel y sífilis.

**DR. ALFREDO COMAS**

Especialista del Instituto del Cáncer. Enfermedades venéreas, sífilis, impotencia, afecciones de señoras, tumores del útero y pechos. Aplicaciones del Radium. Horas: de 2 a 5. Telf. M-7728, San Nicolás 70, Habana.

**DR. A. VENERO**

Curación rapida de enfermedades venéreas: Impotencia, Sífilis, Electricidad médica. Diatermia, Obonoterapia, etc. Cuota semanal. Consultas de 10 a 12 m. y de 4 a 6 p. m., San Miguel 55, esquina a San Nicolás: A-9380.

**EL DR. BIENVENIDO GIROUD**

Se ha trasladado a San Lazaro 478 entre M y N, donde atiende a su clientela de 12 a 4 y los sábados de 11 a 1. Psicoterapia de enfermedades mentales y nerviosas, autosugestiones, debilidad cerebral, obsesiones y clínica general.

**DR. AVENDAÑO FABRE**

**MEDICINA INTERNA PSICOTERAPIA CLINICA**

Consultas gratis para pobres, de 9 a 11. Pagas, de 2 a 5 p. m., Jovellar 12, esquina a San Francisco.

**DR. J. LYON**

(De la Facultad de París)
Especialista en la curación radical de las hemorroides, sin dolor ni operación. Consultas diarias de 1 a 3. Genios número 15, altos.

**DR. JOSE M. PEÑA**

Exclusivamente tratamiento de úlceras de la piel. Consultas: martes y sábados, 2 a 4 p. m. Calle J esquina a 9. Vedado, Habana. Telf. F-5812.

**DR. OCTAVIO RIVERO**

**Asma, Tuberculosis, y enfermedades pulmonares.** Ex asistente del Servicio del profesor Saye. (Barcelona); jefe clínico del Dispensario Antituberculoso Municipal. Consultas: lunes, miércoles y viernes de 12 a 2 de la tarde. Campanario, 43. M-6258.

**VIAS URINARIAS MODERNOS TRATAMIENTOS**

Curación en pocos días de la gonorrea aguda o crónica y sus complicaciones, orquitis, prostatitis, reumatismo, sífilis y sus manifestaciones, debilidad sexual e impotencia. Consultas y tratamiento, de 7 a. m. a 9 p. m., días hábiles. Festivos. de 7 a 12 a. m., Instituto «Higia», Zanja 2, altos, entre Galiano y Rayo. Telf. M-6605. Consultas gratis.

**ENFERMEDADES VENEREAS**

Moderno tratamiento: curación rápida y definitiva de la **blenorragia,** aguda y crónica y sus complicaciones. Tratamiento de la **sífilis,** reumatismo, **varices y ulceraciones varicosas** Reconocimientos: de 8 a 12 m. y de 6 a 10 p. m. Dragones 19, altos, Habana.

M.E.C.D. 2016

# PROFESIONALES

## 3 DRES. en MEDICINA.

**DR. A. LABRADOR**

Especialidad en enfermedades de señoras, flujos crónicos, venéreos y sífilis, corazón, riñones y pulmones. Inyecciones intravenosas. Se hacen toda clase de análisis. Consultas gratis, de 8 a 11 y media. Pagas, de 3 a 5. Angeles 3, entre Reina y Estrella. A-0801

**DR. J. R. ALVAREZ**
**HERNISTA**
Ex Director de «La Benéfica» del Centro Gallego
**Edificio "América", Jovellar esquina a N.**
**Telfs. U-5400 y FO-1361**
Cura radical de la Hernia, sin recurrir a operación, ni al uso permanente del braguero. Desprovisto de peligro, dolor y complicaciones de todo género. El paciente puede continuar sus ocupaciones habituales.
**Consultas, turno fijo**

**DR. JOSE ALFONSO**

Ex especialista del Centro Asturiano: ojos, garganta, nariz y oídos. Consultas, de 2 a 5: $3.00. Turno fijo: $5.00. Pobres: diaria de 10 a 11 y de 5 a 6. Operaciones módicas. Monte 380. Telf. M-2330.

**INSTITUTO DEL VIEJO**
**NEPTUNO 120**

Especializado en el tratamiento de enfermos de más de 40 años. Servicio permanente. Laboratorio. Visitas domiciliarias. Curaciones. Consultas. Electricidad médica. Farmacia. Especialistas. Clínica. CUOTA MENSUAL $1.50. Obsequiamos el primer recibo.

**DR. ROSAL**

**Ex-Asistente al servicio del profesor L. Sayé, en Barcelona:** Tuberculosis. Pulmones Corazón. Sistema Nervioso. Medicina Interna. Electricidad Médica. Diatermia, Luz Alpina. Consulta diaria, de 4 a 6. San Miguel 117, bajos, entre Gervasio y Escobar. Teléfono U-2342.

**DR. JOSE MARIA GATELL**

Cirujano dentista. Habana 98 entre Obispo y Obrapía Especialista en extracciones, puentes, coronas de oro y platino y dentaduras postizas. Arreglo de puentes y dentaduras en el día. A los clientes que lo deseen, les termino en 24 horas. Facilidades de pago. Consultas: de 8 a. m. a 8 p. m. Telf. A-8335

## 5 DENTISTAS.

DENTISTA
***Dr. Vieta Moré***

Curaciones de todas las afecciones de la boca. Especialidad: evitar extracciones dentarias, en mal estado, dejándolas curadas, haciéndose cargo también, le todos los trabajos concernientes a su profesión. Lunes, miércoles y viernes, de 9 a 5. **Calle M. número 126, entre Línea y Trece, Vedado. Telf. F-4065.**

## 6 COMADRONAS.

**CONSUELO RUDA**

Comadrona. Ex-interna de la casa de salud «La Balear». Muchos años de práctica. Consultas gratis. Belascoaín 74, altos, esquina a Jesús Peregrino. Teléfono U-5824.

# COMPRAS

## 9 CASAS.

**COMPRO CASA DE MONSERRATE** a Infanta, vendo 2 en el Cerro, costaron 23.000 pesos y un terreno que mide 1.500 metros, todo cercado. Doy dinero en hipoteca. Calle 25 No. 422 entre 6 y 8. F-2313.

**PROPIETARIOS COMPRAMOS CA**sas Habana y sus barrios y Marianao, firmamos en dos días, no cobramos comisión, hacemos cambios, damos informes 6 casas vendidas este mes, Teniente Rey 22 M-9430 Romero y Morera.

**COMPRO CASA EN LA HABANA,** bien situada, que no exceda de $12,000, que los valga. También casa antigua para fabricar. También solar de esquina en los repartos La Sierra y Almendares. Marrero, Aguiar 27: M-7774.

**COMPRO CONTADO DIRECTAMEN**te una casita de alto y bajo que no pase de 3.000 pesos en la Habana o cerca de tranvía. Sr. Bulnes, 10 de Octubre 157 de 2 en adelante.

**COMPRO UNA O DOS CASAS HA**bana sus repartos próxima tranvías, de mil a tres mil pesos. Si quiere vender, firmo enseguida. López. Condesa 36, altos.

**TENGO 400 MIL PESOS PARA COM**prar casas Habana y Repartos, que sean modernas, directamente a propietarios. Manuel Piñol. Obrapía 17. M-1085.

**DESEO COMPRAR CASA EN SAN**tos Suárez o Víbora, que tenga baño intercalado y no menos de tres cuartos. Pago hasta $4.500. Sr. Moreno. M-1072.

**COMPRO DIRECTAMENTE CASA** Veddo, haa $17.00.00. en la Víbora hasta $3.500, detalles por correo a Bertrudis 19 entre 1a y 2a Víbora, Sr. Acosta.

**SE COMPRAN CASAS. NO PIER**da tiempo. Traiga medida de frente y fondo. Ultimo precio, condiciones de la venta por escrito. Campanario 90. Sr. M. Correa.

**COMPRA VENTA**

Casas, solares y fincas rústicas. Dinero en hipotecas. Pagarés, crédito alquileres. Merino Amargura 11, departamentos 14 al 17. Teléfonos: M-2887 y A-8344 de 10 a 12 y de 3 a 6.

## 10 SOLARES.

**DESEO COPRAR UN SOLAR, VE**dado, Miramar o Alturas Almendares. Pago de contado. Sr. Barreiro. Chacón 23, altos. M-8182.

## 12 ESTABLECIMIENTOS.

**SE DESEA COMPRAR UNA VI**driera de tabacos y billetes, cuyo valor no exceda de $300.00 Escriba al apartado No. 2907, dando detalles.

## 17 MUEBLES y PRENDAS

**U-2530**

**COMPRO MUEBLES**
De todas clases: objetos de arte, lámparas, adornos finos, etc.
**PIANOS**
Verticales y cuarto de cola, máquinas de coser y escribir, libros, vajillas, bandejas de plata, etc. Pago bien. Negocio rápido: U-2530 «La Predilecta».

**DINERO**
Sobre joyas.
En todas cantidades.
"LA PERLA",
Animas 84, casi esq. a Galiano.
Telf. A-8222

# COMPRAS

## 17 MUEBLES y PRENDAS

**M-2680**
**COMPRO MUEBLES**
Enseres establecimientos, baúles, maletas, máquinas coser y escribir, alfombras, objetos arte, vajillas. Liquido casas completas. Todo lo que quiera vender. Trabajo los domingos Voy al campo.

**M-7084: COMPRO MUEBLES: MA**quinas coser, escribir, burós, objetos arte, lámparas, piano, libros, porcelanas, antigüedades, plata, alfombras, cuadros, casas completas. Pago alto precio. M-7084.

**CAMAS OPERADOS**

Sillones de inválidos, pesas y demás útiles médicos. Compramos, alquilamos y reparamos. U-3322. Neptuno número 161.

**U-3637: COMPRO MUEBLES PIANO** máquinas coser, escribir, libros, objetos arte, lámparas, porcelanas, antigüedades, plata, efectos clínicos, alfombras, plata, cuadros. Pago bien, acudo en seguida. Casa «Varadero». Telf. U-3637.

**A-6628**
**COMPRO MUEBLES**
De todas clases; pianos cuarto cola; máquinas de escribir y coser; burós; archivos; neveras; objetos de plata; lámparas; oro; porcelanas; jarrones; vajillas; muñecos; estatuas bronce; columnas; cristalería; antigüedades. A-6628. «La Regencia». Suárez, 8 y 10.

**A-7795: COMPRO MUEBLES**
De todas clases. Pagamos más que nadie. También vendemos, cambiamos y alquilamos. No venda sin antes hacer una llamada al A-7795. Vamos en el acto. «La Honradez», Máximo Gómez número 85.

**SALUD 11**
Gangas: caja de hierro 6 puertas, todos tamaños, contadora, vidrieras, armatostes, reja cantina, mostrador nevera refrigeración, vidrieras, 600 sillas Viena, mesa café, pupitres, sillones barberos, máquina escribir, regio juego despacho, neveras, equipajes, ventiladores. Visite ésta su casa. Compramos, cambiamos y vendemos: M-9136.

**Compro: M-9136**

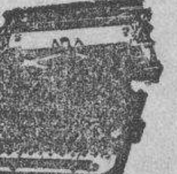

Muebles, máquinas de coser y escribir contadoras, vidrieras, equipajes, lámparas, radios, neveras y objetos de arte.

**MUEBLES DE OFICINAS EN GENERAL**
Archivos metálicos, cajas de hierro, divisiones, mamparas, cafés, fondas, barberías, molinos de café. Compro todo. Avise a esta casa. Tenemos gran surtido. Háganos una visita.
**M-9136**

***M-2655***
**COMPRO MUEBLES**

**U-5154: COMPRO MUEBLES**
De todas clases. Pagamos más que nadie. También vendemos y cambiamos muebles y prendas. No venda sin antes hacer una llamada a Díaz y Chao. Telf. U-5154. Neptuno 197 y 200, esquina a Lucena.

**U-1488: COMPRO MUEBLES**
Maquinas escribir, pianos, radios, lámparas, objetos de Arte, vajillas, alfombras, relojes, neveras, archivos, contadoras, burós, libros. Todo lo que venda. Negocio rápido. U-1488.

**A5-5932.—COMPRO MUEBLES**
Hogar, oficinas, establecimientos, clínicas, pianos, onda corta, máquinas de coser, escribir burós, libreros, archivos metálicos, mamparas divisiones, lunas. Lo que venda. A5-5932.

**A-9003.—COMPRO MUEBLES DE** todas clases; objetos arte, porcelana, máquinas coser y escribir cajas caudales y contadoras. muebles oficina, camas hierro, lámparas, sillones barbería y ropa de caballero. Pago bien. A-9003.

## 18 UTILES de OFICINAS.

**COMPRO VENDO**
Máquinas de escribir, sumar, calcular, coser, archivos, muebles oficina en general muebles modernos, joyería fina, objetos de arte y todo objetos de valor. «LA CONFIANZA» Suárez 7, teléfono M-9603.

## 19 LIBROS e IMPRESOS.

**COMPRO LIBROS DE TODAS CLA**ses y en todas cantidades. Pago bien. Voy a domicilio. Dirijase a José Mari, Librería La Escuela en Monte y Egido

**EXAMENES DE EMPLEADOS PUBLICOS**

Ya están a la venta los libros. examínese. Sea inamovible en su empleo. Por nuestro método puede lograr ser aprobado. Folletos del primer grado para empleados que ganen hasta 600 pesos anuales. Vale 40 centavos, para el segundo grado, empleados que devenguen hasta mil pesos. También cuarenta centavos y para el tercero, empleados que ganen de mil pesos anuales, en adelante. Volumen doble, $150, diez centavos más en cada envío, para recibir los certificados. Pídalos a Librería Albela, en Belascoaín 32-B, esquina a San Rafael. Apartado 511. Teléfono: U-5783, Habana.

**COMPRO LIBROS USADOS CUAL**quier cantidad y métodos de música paso a domicilio o llame al teléfono A-6951 y pregunte por Dulzaides, O-Reilly 23 entre Habana y Aguiar. Librería «Universal».

# Arrendamientos.

## A-1 FINCAS RUSTICAS-URBANAS

**ARRIENDO FINQUITA CON CASA** Carretera Central a 18 kms. de la Habana. Precio módico. Informes: Animas 153 2o piso de 7 a 9 p.m.

**ARRIENDO LA CASA DE VIVIEN**da finca «Mora Chica», moderna y confortable con 50.000 metros de tierra a 12 kilómetros del Capitolio. Informes: Telf. I-5695.

## A-2 ARRENDAMIENTOS VARIOS

**TOMARIA EN ARRENDAMIENTO,** finca de una caballería, cerca de La Habana. Debe ser buena tierra y tener agua abundante. Isidoro Toledo, 27 y Espada, Chrysler.

# REPARACIONES

## 42 MUEBLES y PRENDAS

**RIONDA**
Esmaltado y reparación de refrigeradores y neveras con calefacción eléctrica y personal especializado. Infanta 52½ entre Desagüe y Benjumeda. Telf. U-3968.

**REPARACIONES DE MUEBLES**
**CASA CORO**
Barnizamos toda clase muebles. Combinaciones maderas, chapas y tapicerías. Especialidad en colores. Limpieza de muebles a domicilio.
**Estrella 27, entre Angeles y Aguila. Teléfono: M-2127**

**REPARACIONES DE MUEBLES**
**CASA «CORO»**
Barnizamos toda clase de muebles. Combinaciones maderas, chapas y tapicería. Especialidad en colores. Limpieza de muebles a domicilio.
**Estrella 27, entre Angeles y Aguila. Telf. M-2127.**

## 44 RADIOS NEVERAS

Reconstruidas y garantizadas de todos tamaños y precios. Refrigeradores de uso de todas marcas. Rionda. Infanta 52½, entre Desagüe y Benjumeda. Telf. U-3968.

**REPARACION DE TODA CLASE DE** radios, con aparatos especiales. Seriedad y garantía. Precios razonables. Carlos Novoa. I-6157 Luz No. 5 Víbora

# VENTAS

## 48 CASAS

**MIRAMAR CON PISCINA PROPIA,** Avenida Primera entre 24 y 26, magnífica casa acabada fabricar garage, tres baños lujosos, cinco cuartos, tres terazas, lindas sala, saleta, etc, closets, atractivas decoraciones. José Agramonte, 192 calle C, teléfono F-2463.

**DE OPORTUNIDAD. SE VENDE** por menos de la tercera parte de lo que costó, una casa moderna en la Víbora a una cuadra de la Calzada Genaro Sánchez 22 entre 1a y 2a, toda citarón y techos monolítil cos. Sala, saleta, cuatro cuartos, baño completo, hall, cocina. Garage independiente, jardín al frente y al costado con frutales. Además acesoria al fondo de madera y tejas, tres departamentos con servicios sanitarios y patio. 255 metros fabricados en un solar de 20 metros frente por 35 fondo, libre de gravámen. No se trata con corredores. Informan en la misma.

**VENDO CASAS**
Calle 27 Vedado (entre letras) $7.600 Calzada de J. del Monte, vieja para fabricar $6.000. San Mariano, Víbora, $2.500. San Buenaventura; Víbora 2 frentes $5800. J. Rexach. Cuba 62 A-7561.

**PEGADA CONCHA PORTAL, SALA,** saleta, 3 cuartos, $2.750.00; Calzada Luyanó, 8x44, $6.000. Reforma sala, saleta, 2 cuartos, $1.400. Arellano 3 cuartos, $3.000. Teniente Rey 22, bajos, M-9430. Romero.

CERCA CALZADA VIBORA dos plantas renta $60.00, $6.000 otra portal, sala, 2 cuartos, monolítica, $2.200; Milagros con garage $3.600, San Julio lindísima, $2.900. Teniente Rey 22, bajos. M-9430, Romero.

**PEGADA CALZADA VIBORA DOS** plantas, monolítica, $4.600; Cádiz dos casas $2.500 las dos; Marqués González, sala, 3 cuartos, $3.200; Carmen: sala, 3 cuartos: $3.000. Teniente Rey 22 bajos. M-9430, Romero.

**LAGUNAS MONOLITICO $8.500; CO**lón dos plantas, $7.500; pegada Neptuno dos plantas amplias $7.500 otra regia $7.000; Manrique dos plantas, $7.000. Teniente Rey 22, M-9430, Romero.

**FACTORIA 6x18, $3.900; VIRTUDES** 6x24. $6.000; Misión dos plantas, $5,500. Someruelos esquina 2 y media plantas, $12.000. Indio 6x22, $5.500. Teniente Rey 22, bajos: M-9430. Romero.

**ALMENDARES. REGALO. PRECIO**sa residencia, moderna, compuesta de: jardín, portal, sala, hall, central, tres habitaciones, baño intercalado, garage, cuarto alto de criados, traspatio grande, cerca de Cine Roxy, ómnibus y tranvías. P. de la Cuesta. FO-2419 y A-8697.

**SE VENDE: ACABADA DE CONS**truir, en la Ave. Central, Reparto Kohly, casa sólidamente construída, zapata de concreto arquitrabes, techos monolíticos, mano de obra y materiales de primera. Consta de portal, terraza, al frente y fondo. Port Cocher, sala, hall, comedor, pantry, cuatro habitaciones, baño intercalado, biblioteca, servicios de criados, garage amplio y cuarto sobre el garage. La cocina moderna con un magnífico horno de ladrillos refractarios Informan: Manzana de Gómez 264.

**EN LA LOMA DEL MAZO, O-FA**rrill y Revolución, un chalecito de esquina, con jardín, dos cuartos, comedor, baño intercalado, propio para un matrimonio. Precio: $3.000. Ganga. Informes: Ave. de Menocal No. 106 F, de las 12 del día

**ALMENDARES. CALLE D ESQUI**na de brisa. Jardín, alrededor, portal, sala, hall, cuatro cuartos, baño intercalado, comedor al fondo, cocina y terraza sevillana, garage, cuarto alto con servicio. Tranvía y ómnibus Rutas 30 y 57. Precio: $6.000. P. de la Cuesta, A-8697 y FO-2419

**REGALO**
Ampliación de Almendares. Pegado a la gran calle 12. Residencia de citarón, techos monolíticos, compuesta de: jardín, portal, sala, tres cuartos, baño intercalado, cocina, dos cuartos de criados con servicio, garage, traspatio con frutales. Mide 12 por 47. Puede reconocer $2.500 en hipoteca y $3.000 en efectivo. Una ganga. P. de la Cuesta A-8697 y FO-2419

**VENDO DOS CASAS PEQUEÑAS,** juntas o separadas, calle 13 entre Cuarta y Quinta Avenidas, Ampliación de Almendares. M-9019 e I-5510

**LAWTON, CALLE 14 20 A, ESQUI**na a Concepción. Se Vende fresca y bonita casita mampostería portal, sala, dos cuartos grandes, baño, comedor, cocina y patio. Informan en la misma.

**DOS CASAS POR $2.300. EN LA AVE**nida 2a y calle 6, Buena Vista, Marianao, vendo una casa que hace esquina a estas dos calles, de mampostería y dedicada a bodega desde hace varios años y a su lado una de madera con sala, comedor y cuatro cuartos. La bodega tiene 8 metros de frente y la casa 6 metros por 22.50 de fondo. Las dos casas en $2.300. No quiero corredor. Informes: Sr. González, Teléfono FO-1046.

**SE VENDEN 4 CASAS EN CIEN**fuegos Cristina 163 a una cuadra del Prado, precio de situación. Informan en el Edificio Gómez 503, Habana.

**GRAN OPORTUNIDAD**
Vendo urgentemente en Habana por $5.000-000 una casa 2 cuartos traspatio etc. 2 accesorias y 10 apartamentos. superficie: 428 metros, rentando $78.00. Sr. Matamoros, Centro de la Propiedad, Tejadillo 32. No Corredores.

**ALMENDARES**
Vendo de oportunidad, moderno edificio de dos plantas, viviendas, jardines, tranvía, mucha fabricación esmerada, 13.50 por 50.00. Urge liquidación, 20 por ciento menos de su valor. Informes: J. P. Quintana e Hijo, Chacón número 23, altos: M-8182.

**SE VENDE UNA CASA MODERNA,** de dos plantas, con establecimiento en los bajos, buena renta. Se da regalada. Trato directo. Informes: Herrera, Aguila 267, bajos.

# VENTAS

## 48 CASAS

**VENTA DE URGENCIA VIBORA ESTRADA PALMA**
Preciosa residencia, compuesta de: Jardín, portal, sala, hall, 3 cuartos, baño intercalado, cuarto y servicio de criados, cocina, traspatio, se puede hacer garage, 208 ms. fabricación $4.500. P. de la Cuesta A-8697 y FO-2419.

**CERRO. CHURRUCA Y PEZUELA.** 5 por 35, m. Sala comedor, tres cuartos, baño y gran traspatio. Precio: $2.200. P. de la Cuesta. Tels. A-8697 y FO-2419

**PARA FABRICAR, VENDO ESQUI**na, brisa, 10 por 17, a $20.00, pegada a Belascoaín. Regalo casita, dos cuartos, baño intercalado, sala, comedor: $3.300. Suárez 94, de 1 a 5. Procurador Gerardo Suárez.

**UNA VERDADERA GANGA: EN LA** calle Lawton, entre Santa Catalina y San Mariano, se vende una casa construida con techos monolíticos, pisos finos de mosaicos y a prueba de ciclones. Tiene sala, saleta, baño intercalado, 3 cuartos, comedor muy alegre, cocina de gas, patio y traspatio. Nunca falta agua abundante. Fué construida para vivirla su dueño. Precio: $.4500.00, libres para el vendedor. Informes: Teléfono I-5443, de 8 a 12 a. m.

**REPARTO «BUENAVISTA». VENDO** lujosa casa moderna esquina de 8 y Ave. 3ra., con tres habitaciones; precio: $2.200 contado; $800 pagar en 4 años sin interés. D. T. Silva. Avenida 7, entre 5 y 6. Teléfono FO-2149.

**VENDO $8.500 CASA MODERNA, DE**corada: Jardín, portal, sala, hall, 5 habitaciones, comedor, pantry garage, patio traspatio; superficie 700 varas. Figueroa y Libertad, Santos Suárez. Alberto Cuervo. M-2808.

**VENDO $3.200, CUATRO CASITAS,** en Marianao, calle Hornos, 3, Curazao, frente al tanque; tienen garages. Véalas, es ganga. Alberto Cuervo. Edificio Metropolitana, 342. M-2808.

**VENDO $13.500: 2 PLANTAS, CADA** piso, sala, recibidor, 5 habitaciones, comedor, calle Rayo entre Reina y Estrella, agua redimida. Alberto Cuervo. Edificio La Metropolitana, 342. M-2808.

**VENDO $15.000, CASA MODERNA, 3** plantas, cada piso, sala, saleta, 3 habitaciones, baño intercalado, comedor. Animas, cerca del Prado. Alberto Cuervo. Edificio La Metropolitana, 342. M-2808.

**VENDO $4.000, QUINTICA RECREO,** calle Atlanta, Arroyo Apolo, tiene casa mampostería, superficie terreno 2.400 metros: Portal, sala, saleta, 2 habitaciones. Alberto Cuervo. Edificio La Metropolitana, 342. M-2808.

**CALLE HABANA, DOS PLANTAS:** sala, saleta, 3 cuartos, renta 65 pesos, en $7,000; Corrales, dos plantas, moderna: sala, saleta, cuatro cuartos: $8,300. Martínez y Prieto, O-Reilly 23: A-6951 e I-3456.

**MUY PROXIMA A LA CALZADA** de Jesús del Monte, dos plantas: sala, saleta, dos cuartos, baño intercalado: $4,500, renta $38.00; Quiroga, 2 plantas: sala, saleta, dos cuartos, moderna: $3,700. Martínez y Prieto, O-Reilly 23: A-6951 e I-3456.

**GRAN CASA EN LA CALZADA DE** la Víbora y 20 casitas, renta 300 pesos, moderna, en $25,000; otra lujosa, dos plantas, 7 cuartos, cada planta, renta $120.00, en $16,500. Martínez y Prieto, O-Reilly 23: A-6951 e I-3456.

**ALMENDARES: CALLE E., LUJO**sa: jardín, portal, sala, comedor inglés, cuarto y servicio de criados, galería, garage: $8,000; otra igual, en La Sierra: $8,500 y $7,500. Martínez y Prieto, O-Reilly 23: A-6951 e I-3456.

**REGLA**
Máximo Gómez número 76: sala, saleta, cuatro cuartos, gran patio, cocina, servicios y casita anexa, rentando $25.00; Dolores, Víbora: sala, saleta, dos cuartos: $2,200. Martínez y Prieto, O-Reilly 23: A-6951 e I-3456.

**PARA HIPOTECAS, VEA A**
***MARTINEZ y PRIETO***
**O'REILLY 23**
**A-6951 E I 3456**

**REPARTO LA SIERRA**
Vendo linda casa, sin estrenar, con las mejores vías de comunicación. Tiene jardín, portal, sala, saleta, comedor, pantry, 4 amplios dormitorios, 2 lujosos baños, cocina y patio, garage y cuarto alto: $9,000. Otra, dos plantas, 3 dormitorios, garage y demás comodidades: $7,500. Otra, próximo a la curva de Montalvo: $5,000. Para verlas, a todas horas: oficina del Sr. Alpendre, calle Doce y Nueve, reparto Almbendares: FO-2542.

**EN EL VEDADO, VENDO UNA CA**sa de 2 y media plantas calle de números entre 21 y 23, de Paso a 12, jardín, portal, sala, comedor, 3 cuartos, baño intercalado, etc., $7.500, renta $75.00. Sr. Matamoros, Centro de la Propiedad, Tejadillo 32. No corredores.

**VENDO $1.750 CASA MODERNA,** portal, sala, 2 habitaciones, baño completo, comedor al fondo. Pasaje Sur entre Goss y Línea. Santos Suárez. Alberto Cuervo. Edificio Metropolitana 342, M-2808.

**AMPLIACION DE ALMENDARES**
Vendo dos lujosos chalets, estilo Sevillano. Están situados próximos a lujosos parques. Se componen de jardín, portal. sala, comedor, 3 amplios dormitorios, lujoso baño, pantry, cocina, garage y cuarto alto. Precio módico: $5,000. Otro de esquina, con 4 dormitorios y demás comodidades: $7,500. Otro: $6,000. Para verlos, a todas horas: oficina del Sr. Alpendre, calle Nueve y Doce, reparto Almendares: FO-2542.

**SE VENDE SIN CORREDORES CA**sa pegada 23: $3,500; otra Perseverancia, azotea $5.000, Santos Suárez, $1,000; otra lujosa cerquita colegio «Edison» $4.000. Parcela Vedado regalada, solar Miramar, $1.300. Personalmente. Tejadillo 17, A-6558 Notaría Acosta-Recio.

**LA LISA ESQUINA $2.300-00**
Linda casa en un cuadro de 2.700 varas rodeada de frutales calle asfaltadas, rodeada de grandes residencias cerca de la Calzada, desalquilada por unos días. José B. Fernández. Obrapía 36. M-7430 y M-1506

**AVENIDA COLUMBIA ESQUINA.**
Residencia de 2 plantas en un cuadro de terreno de 2.000 varas de terreno, todo sembrado de árboles frutales. a $6.00, fabricación y terreno. José B. Fernández. Obrapía 36 M-7430 y M-1506.

**VEDADO. VENDO DOS CASAS JUN**tas, altos y bajos independientes. garage, $20.000. calle Baños. Otra Industria $10.000, informan J. Echeverría, Baños 244 Telf. F-4596.

# VENTAS

## 48 CASAS

**AL LADO COLEGIO BELEN**
Chalet de 2 plantas de sombra, 5 habitaciones en los altos, garage monolítica, y a todo lujo. José B. Fernández. Obrapía 36. M-7430 y M-1506

**SE VENDEN DOS CUARTOS DE** mampostería y servicios, mide el solar 6 por 23 de fondo. Libre de gravámen en la calle Avenida 4a. No. 26, entre 4 y 5. Reparto Buenavista. Informan en la misma.

**VIBORA**
Calle San Mariano: Se vende casa de una planta, en $3,800, compuesta de sala, saleta, 3 cuartos, baño completo, cocina y traspatio. Más informes, su dueño: Chacón 23, altos, departamento 3: M-8182.

**LUYANO**
Calle Municipio, próximo a la Calzada de Concha. Se venden dos casas en $4,000, compuestas de portal, sala, comedor, dos cuartos, servicios, cocina y patio. Informa su dueño: Chacón 23, altos, departamento 3: M-8182.

**VEDADO**
Calle Paseo próximo a Línea. Se vende casa moderna, de una planta, compuesta de jardín, portal, sala, comedor, hall, 3 cuartos, baño completo, cocina, pantry, cuarto y servicio de criados y garage. Mide 10.05 por 36.32. Precio: $15,000. Más informes: J. P. Quintana e Hijo, Chacón número 23, altos, departamento 3: M-8182.

**REPARTO LA SIERRA**
Se vende elegante chalet, de dos plantas, compuesto de jardín, portal, sala, recibidor, comedor, cocina, pantry, cuarto y servicio de criados y garage. Planta alta: 5 cuartos, un gran baño y demás comodidades. Precio: $6,500. Más informes J. P. Quintana e Hijo, Chacón número 23, altos, departamento 3: M-8182.

**REPARTO NICANOR DEL CAMPO**
Calle Nueve, próximo a Seis. Se vende casa moderna, de una planta, compuesta de jardín, portal, sala, saleta, 3 cuartos, comedor, baño completo, cuarto y servicios de criados, cocina, patio y garage. Precio: $6,500. Más informes: J. P. Quintana e Hijo, Chacón número 23, altos, departamento 3: M-8182.

**REPARTO MIRAMAR**
Avenida Tercera. Se vende solar de esquina de fraile, con una medida de 29.48 por 53.06. Precio: a $4.50 vara. También se venden parcelas de 14 de fente por 29.48 de fondo. Más informes: J. P. Quintana e Hijo, Chacón número 23, altos, departamento 3: M-8182.

**ALTURAS DE ALMENDARES GANGA**
Avenida de La Paz. Se vende lote de terreno de 53 varas de frente por 47 de fondo, junto o fraccionado. Precio: a $5.50, donde vale a $10.00. Más informes: J. P. Quintana e Hijo, Chacón número 23, altos, departamento 3: M-8182.

**ALTURAS DE ALMENDARES**
Avenida de Bélgica, próximo a la Calzada, acera de la sombra. Se vende el mejor solar de este aristocrático reparto, rodeado de grandes mansiones, todo cercado. Mide 18 de frente por 50 de fondo. Precio de verdadera oportunidad. Informa su dueño: Chacón número 23, altos, departamento 3. Sr. Barreiros.

**EN LO MAS ALTO DE SANTOS** Suárez media cuadra del tranvía, se vende en ganga un chalet compuesto de sala, comedor, despensa, cocina, 4 cuartos espaciosos, hall, hermoso baño y servicios de criados. Su dueña Lamparilla 104.

**CASAS EN LA HABANA: LAGUNAS** 2 plantas, renta $140, $8.500. San Lázaro, 3 plantas, $12.000. Hospital y Neptuno, 2 plantas, $7.500. Lucena, 1 planta, $4.000. San Lázaro, 4 plantas, $21.000. Castillo, 1 planta, $2.600. Angeles y Monte, 1 planta, $6.500. Tenemos muchas casas más en Habana. M-1072.

**VENDO ALTURAS ALMENDARES,** preciosa casa moderna con garage, muy bien situada; $8.000. Manuel Piñol. Obrapía 17. M-1085.

**VENDO VARIAS CASAS DE 2 PLAN**tas: Habana, desde $7.000. Otras casas viejas para fabricar, muy bien situadas. Manuel Piñol. Obrapía 17. M-1085.

**AVISO IMPORTANTE. —SE VEN**de un pasajito en punto céntrico, teléfono M-4287 de 10 a 12, vidriera café «Internacional» Monte y Zulueta.

**$4.100. CHURRUCA 11 MODERNA:** portal, sala, saleta, 3 grandes habitaciones, comedor corrido, hall, baño intercalado, cocina, patio, traspatio. Vacía de 2 a 5.

**VENDO UNA CASA DE MADERA** con 471 varas de terreno en $500 pesos. Norte 132 casi esquina a San Agustín, Arroyo Apolo, la Ruta No. 2 lo deja en la esquina.

**DOS CASAS: UNA MONOLITICA,** $3.500 3 cuartos, otra 6x36 metros, 6 cuartos, $3.300. gana $50 esta última y están a dos cuadras de Sanidad la primera la viven los dueños. Telf. I-6235.

**Precio de ganga**
**VENDO**
***JESUS DEL MONTE 417***
Casa de mampostería, azotea y tejas, 530 metros planos de superficie. Compuesta de sala, saleta, un salón corrido de 4.20 por 17 metros, dos cuartos, cocina de gas, dos baños con servicios completos y un hermoso sótano. Unica oportunidad. Escríbanos y gustosamente lo atenderemos. Informes: Calle F. número 34, Vedado, Habana, Oficina de Inversiones.

**SE VENDE HERMOSA CASA EN** la loma de Luz, Reyes No. 19, en $3.500. Informan en la misma.

# VENTAS

## 48 CASAS

**CHALET DE DOS PLANTAS SE VEN**de en ampliación de Almendares, sala, saleta, sala de música, hall, cuarto criada con servicio privado, toilette, Pantry, cocina. en los altos cuatro habitaciones con su baño completo, jardines, garages para dos máquinas, $6.500, no corredores. Informarán en Steinhart 25 esquina a Domínguez, Marianao Luis Luis.

**CASA 2 PLANTAS CERCA CALZADA** Jesús del Monte, moderna; renta $38 $4.500. Otra, Calzada Víbora, $5.800. Manuel Piñol. Obrapía 17. M-1085.

**VIBORA, VENDO CASA CERCA** Calzada con 3/4, $2.300. Otra planta y media, $3.200. 2 más, con garage, a $5.000. Manuel Piñol. Obrapía 17. M-1085.

**LUIS ESTEVEZ, ESQUINA A CON**cejal Veiga; chalet 2 plantas: «Bajos, jardín, portal, sala, comedor, cocina y cuarto criados. Altos, tres habitaciones, baño, galería. Otra al lado con garage. Precio: $5.000. Facilidades. Dueño: Villegas 78. Ferretería.

**VENDO CASA 2 PLANTAS PUNTO** céntrico en la Habana acera brisa 8¿30 metros, renta 80 pesos. 11 mil pesos, sólo trato con comprador, si no está interesado no venga, dueño José Muñiz, La Elegante, Galiano 64 de 8 a 11 y de 2 a 4.

**VENDO CASA 3 PLANTAS ESQUINA** fraile con cuarto azotea establecimiento punto céntrico en la Habana, renta 100 pesos, 15.500 pesos. sólo trato con comprador, si no está interesado no venga, dueño: José Muñiz, La Elegante, Galiano 64 de 8 a 11 y de 2 a 4.

**SE VENDE: SAN NICOLAS 134, EN**tre Reina y Salud acera brisa casa antigua propia para fabricar. Telf. FO-3379.

**CASA MODERNA, AMPLIACION AL**mendares, esquina con portal, jardín 3/4, garage y traspatio, árboles frutales. $5.500. Manuel Piñol. Obrapía 17. M-1085.

**REGALO CASA**
Calle Línea entre calles letras. Solar completo, a $27.00 metro Solar y fabricación. Cuba 62. A-7561 De 10 a 12 y de 3 a 5.

**VENDO LA SIERRA 5a ENTRE 6 Y** 8 sin estrenar, jardín, portal, sala, recibidor, cuatro habitaciones, otra de criado, dos baños intercalados, comedor, cocina, pantry, closets, garage, traspatio. Dueño Vázquez I-5815.

**VEDADO. SE VENDE CASA UNA** planta, calle 12. Compuesta de jardín, portal, sala, 3 cuartos, baño, comedor, garage, un cuarto criados. Precio: $8,500. Dueño: M-8182.

REPARTO
**MIRAMAR**
VENDEMOS PARCELAS ENTRE AVENIDAS QUINTA Y SEPTIMA, A $1.800.
**MENDOZA Y CIA.**
OBISPO NUM. 63.

**HABANA**
En Lealtad, 157 metros, 2 plantas y media, moderna, renta ciento y pico de pesos. Barata. Campanario 90. Telf. A-6836. Sr. Correa.

**¡SE QUEMA!**
En menos del 50 por ciento de su costo, esquina brisa. Residencia en Avenida: jardín, terraza sevillana, vestíbulo, biblioteca, livingroom, salón de música, comedor, pantry, cocina de gas y carbón, cuatro grandes habitaciones con sus closets, dos lindísimos baños y dos terrazas. Planta de tres habitaciones, garage, lavaderos, con vivienda y detalles modernos y lujosos. En la primera oferta razonable. Campanario 90. Telf. A-6836. Sr. Correa.

**HABANA**
Trocadero, 4 plantas modernas, 103 metros, renta 125 pesos. Barata. Campanario 90. Telf. A-6836. Sr. Correa.

**HABANA**
Para fabricar, vendo en Manrique, pegada a Neptuno, 275 metros, barata. Se compran y se venden casas. Campanario 90. Telf. A-6836. Sr. Correa.

**HABANA**
Para fabricar, Perseverancia, 6 por 17; en Escobar, 6 por 18; en San Pedro, 10 por 26; en Lamparilla, 12 por 21; y muchas más para fabricar. No pierda tiempo. Baratas. Campanario 90. Telf. A-6836. Sr. Correa, y en O-Reilly 20 y 22.

**VEDADO**
Calle Calzada, edificio de dos plantas, veinte habitaciones, moderno confort. Precio de situación. Campanario 90. Telf. A-6836. Sr. Correa.

**VEDADO**
Calle J., de $30,000; calle B., y muchas más, desde ocho mil pesos. Compramos y vendemos casas y fincas rústicas. Campanario 90. Telf. A-6836. Sr. Correa.

**VEDADO**
Calle B., pegado a 23, fabricación de primera: vestíbulo, sala, comedor, cuarto, baño, cocina, pantry, cuarto de criados con servicio; altos: cuatro dormitorios, con su baño completo. Campanario90. Telf. A-6836. Sr. Correa.

# VENTAS

## 48 CASAS

**GANGA.— CALLE 27**
entre calles letras; 12x22: Sala, tres cuartos, baño intercalado, comedor. Cuba 62. A-7561, de 10 a 12 y de 3 a 5.

**VENDO CASA MAMPOSTERIA, $800** contado, resto hasta $1.370, a $10.00 mensuales, en Santa Amalia, 886 varas, frutales todas clases. Estrada Mora. San Ignacio 50, de 2 a 4. Teléfono M-7432.

**VENDO CASA MODERNA EN LU**yanó a una cuadra Calzada S. dos cuartos, C. S. intercalado y pequeño traspatio $2.600. Trato con el dueño teléfono I-5463 de 12 a 3, no corredores.

**VEDADO, CERCA DE 23, ENTRE** calles letras casa sala, 3 cuartos, comedor, cuarto criados, 13.66 por 22, $7.600. Cuba 62, A.7561 10 a 12 3 a 5.

**FONOLLAR Y CIA.**
Construimos, reparamos residencias grandes y pequeñas, nuestros precios son inalterados, calidad máxima, forma de pago convencional. no busquen más y llamen FO-2856, seréis complacidos, pagando plazos.

**M. A. ESTRADA MORA**
Compra-venta de casas y solares. Dinero para Hipotecas. Oficina **SAN IGNACIO 50,** de 9 a 12 y de 2 a 4. Teléfono M-7432.

**MANUEL CORREA**
**Compra y venta**
De casas, solares, fincas rústicas e hipotecas.
Dinero sobre panteones, condominios.
Administración de Bienes, con garantía.
**Campanario 90, bajos: A-6836.**

**SE VENDE CASA ANTIGUA CALLE** Merced 98 a una cuadra de la Terminal 243 metros cuadrados. Teléfono A-9490.

**VEDADO: A LA ENTRADA, SE** vende chalet de una planta, construcción moderna, compuesto de jardín, portal, vestíbulo, sala, recibidor, hall central, 5 amplias habitaciones, dos baños de lujo, cocina y pantry; al fondo otro cuerpo: garage para dos autos y dos cuartos y servicios de criados. Su terreno mide 900 metros cuadrados. Precio de ganga: $25,000. Se admiten ofertas. J. P. Quintana e Hijo, Chacón número 23, altos, departamento 3: M-8182.

**GANGA: VENDO CASA, MALOJA** 62, próximo a Angeles. Mide 200 metros: sala, saleta, siete habitaciones, etc. Precio: $2,500 contado y $3,000 al 7 por ciento. Marrero, Aguiar 27: M-7774.

## 49 SOLARES

**SOLARES BARATOS.**
En lo mejor de la Sierra, solar 12 por 21 vs. Precio: $1.500 D-Strampes Víbora, 10.88 por 23.58 vs. $4.50 Sta. Catalina, Víbora. Solar 23.58 por 56.50 se parcela cualquier frente a $4.50 vs. Rexach Torres. Cuba 62. A-7561

**VENDO EL MEJOR SOLAR EN LA** Víbora, renta 20 pesos con un arbolado lleno de frutas en todo tiempo, necesito mil pesos hoy mismo. Barrio Azul, Céspedes y Grant.

**SE VENDEN OCHO SOLARES FREN**te Calzada Columbia, lugar alto de 6331 metros a $2.50 metro, verdadera ganga, con urgencia venta. G. del Monte, Habana No. 84 M-2474.

**TULIPAN FRENTE PARADERO F.** C. Unidos compuesto 1822 metros, todo cercado y árboles frutales. Espléndido lugar para fabricar Quinta, rodeado buenas residencias y con muy buenas comunicaciones. Guillermo del Monte, Habana No. 84. M-2474.

**AGUIAR ENTRE PROGRESO O O-**Reilly, 12x41 solar propio para uin buen edificio a $37.00 metro. Unico bien situado. P. de la Cuesta, A-8697 y FO-2419

**ALTURAS DE ALMENDARES PRE**ciosa parcela, 18x39 a$5.00 vara. Se admite la mitad de contado, y el resto a pagar $15.00 mensuales, sin interés. No pierda esta oportunidad. P. de la Cuesta A-8697 y FO-2419.

**VEDADO. — CALLE 18 CASI ES**quina a 17, 14x36 metros, llano y firme a $10.00 m. P. de la Cuesta Tel. A-8697 y FO-2419

**VENDO MUY BARATO UN SOLAR** de 10x35 en lo más alto y mejor de la Rosalía, a media cuadra de la Calzada y a la brisa. Informan: Telf. A-6949.

**LA SIERRA. CALLE 8 ESQUINA** A, fraile, 23.17 por 22.65, 503 vs. $2.200. Tranvías y ómnibus rutas 30 y 57. P. de la Cuesta. A-8697 y FO-2419

**VENDO SOLARES EN LOS PINOS,** vendo cuatro solares juntos, dan a dos calles, media cuadra Avenida La Pastora, manzana 48, dan a dos calles, 2.400 vs. propio para fabricar naves o casa quinta. $1.10 vara. Dueño: Dr. A de la Piedra, No. 7 10 a 12.

**SOLARES EN GANGA: VEDADO,** calle 3a. y B, 15x35, a $8.00 metro; 9 y G, 16x39, $8.000; 19, cerca de 12, a $7 vara; La Sierra, 21x24, a $5.50 vara; de esquina, 22x35, a $4.70 vara; Marianao, 5ta. Avenida, a $10.00 vara. En Almendares, Ampliación de Almendares, Santos Suárez y Víbora, desde $2 vara. M-1072.

**VENDO $2.25 VARA, SOLAR 1.350** metros, esquina Cueto y Arango, Luyanó, 2 cuadras Calzada Concha. Alberto Cuervo. Edificio La Metropolitana, 342. M-2808.

**VENDO $400 SOLAR 10x40 METROS,** calzada Managua, media cuadra calzada Arroyo Apolo. Ruta 4 en la puerta. Alberto Cuervo, Edificio La Metropolitana, 342. M-2808.

**REPARTO MIRIMAR: SOLAR DE** centro, Calle 22, entre 1ra. y 3ra., 1,251.54 varas a $2.85 vara, importa $3.566.88. Alberto Mendoza, Amargura 23. M-9494.

**SE VENDE, STEINHART Y ROBAU** Reparto «Buen Retiro», el mejor solar de esquina, frente a doble línea de tranvías, 31.25x44.82, 1.400 varas. Informes: E. Canal, dueño. Teléfono FO-2928.

**VENDO SOLAR 552 VARAS, CALLE** 12, frente al Parque, Reparto Almendares; precio $1.750; es una ganga; situación inmejorable. Alberto Cuervo, Edificio La Metropolitana, 342 M-2808.

**SOLARES EN GANGA**
Calle Quince entre A. y B., brisa, reparto Lawton, dos solares, a 90 centavos vara; calle Nueve entre San Francisco y Concepción, 30 por 40, a $1.50. Segrego parte, O-Reilly 23: A-6951 e I-3456.

**VENDO CUATRO SOLARES EN LO** mejor del Reparto La Sierra a $4.50 y a $5.00 vara. Aproveche esta oportunidad. Informa Sr. Zapata. Teléfono U-1910

**SOLAR AVENIDA DE SANTA CATA**lina, esquina a Strampes; mide 32.34 varas, por Santa Catalina, y 42.00 varas por Strampes. Dueño: Villegas 78, Ferretería.

**SOLAR, LO MAS ALTO DE LA VI**bora, calle Patrocinio, 3.000 metros, a $3.50 metro. Propio gran residencia o varias casas. Preciosa vista hacia la capital. Informes: U-2893

# VENTAS

## 49 SOLARES

**SOLAR 500 METROS VIBORA** ...sefina y Segunda. Ganga 800 ... I-3142.

**REPARTO MIRAMAR VENDO** ...cela de esquina, parte muy ... Séptima Avenida esquina a 26. ... veche ganga 29 por 30 varas. ... situación. Informes: Abel Rodr... teléfono FO-2212.

***VEDADO***
**CALLE PASEO**
Metro
Vendo solar, esquina de fraile, calle Paseo. Mide 26.85 por 36.32 . . . . $12.00
Parcelas de 13 por 26.86 . . . . . . 10.00
Parcelas de 13 por 49.00 . . . . . . 8.00
**Informes:**
**J. P. QUINTANA E HIJO,**
**Chacón 23, altos.**
**Telf. M-8182**

**MIRAMAR ESQUINA $4 VA...**
Solar brisa 1564 varas situado esquina 3a Avenida, también ... solares y parcelas desde $1500. ... forman 8 esquina 3a Avenida R... to Miramar FO-3306.

**CALLE 23: AUN QUEDA ALGO** ...cepcional. Se vende el mejor ... del Vedado, situado en 23 y ... (esquina de Fraile) propio para ... dencia de lujo o gran casa de ap... mentos; mide 50 por 36 metros. ... a su arquitecto que le haga un ... yecto de lo que allí puede hacer... seguramente lo adquirirá, por ... grandes posibilidades de produc... más alta renta, dado el lugar pri... giado que ocupa. Para infor... Francisco Torres, Aguiar No. 6... tos. Teléfono A-7830.

**PARA INDUSTRIA O COMERC...**
se vende solar de 54x40, a $... vara, donde vale a $10.00, situ... Calzada de Puentes Grandes. D... ño: M-8182.

**Alturas del Rio Almendar...**
Vendo el mejor solar, por su ... ción, su vista domina toda la ciu... Calzada de Columbia, entre Aven... Aliados y Paz. Mide 15x30 varas. ... forman de 2 a 3. Cine Univer... Egido y Monte.

**REPARTO ZICH**
**ALTURAS DE LA HABANA**
Lotes, solares y casas, a plazos c... dos, en el lugar más alto, fresco y ... ludable de la Habana. Precioso p... rama de toda la ciudad. Agua, ... Telf. Cuatro líneas ómnibus. Manz... de Gómez 211. Telf. A-6390.

**SE VENDEN SOLARES EN EL R...**parto Kohly, primer Reparto ... da Puente Almendares. También ... el Vedado, calles 25, 27, 29, 30 y ... precio de situación. Trato direc... Manzana Gómez 264.

## 50 FINCAS RUSTICAS

**FINCA DE 189 CABALLERIAS: ...** pesos, libre todo gravamen, pro... cia Matanzas, buena comunicación ... cerca del ferrocarril. Aseguro ... de 121,222 palmas paridas, frut... parte empastada, algo de caña. ... fertilísima en todas épocas. Super... de crianza, cultivos. Urge negocio ... tes 20 del actual, para no firmar ... trato de arrendamiento. No escri... Detalles personalmente al interesa... Benítez, Carlos III número 12, ... cio Providencia.

**WAJAY. 2 Y MEDIA CABALL...**rías con vaquería, vendo con ... cilidades de pago o permuto ... propiedad urbana. Dueño: Sa... Catalina 64, Víbora, entre Armas ... Porvenir, colegio. No atiendo ... Corredores.

**VENDO FINQUITA RECREO, ...** Francisco de Paula, con chalet, f... te carretera, 50x100, 5.000 metr... precio, $3.100. Verdadera ganga: ... nuel Piñol. Obrapía 17. M-1085.

**FINCA RUSTICA: LA MEJOR FI...**ca de la provincia de La Habana ... 18 kilómetros del Parque Centr... cuatro caballerías, Carretera C... tral. Ha costado $300,000, donde ... vende a 50 centavos el metro. ... vendo a precio de caballería. M... rrero, Aguiar 27: M-7774.

**SE VENDE UNA FINQUITA ...** 5.000 metros a 15 minutos de ... Terminal, que tiene dos casitas ... madera, con pisos de mosaicos y ... cemento, que le pasa el tren de ... nes por el frente, tiene chiquero, ... llinero y está sembrada frutos ... nores. Para informes al Sr. Sam... dro. FO-3158

**VENDO UNA CABALLERIA ...** da, buena fabricación, arboleda, ... palmar, $4.500, otra caballería ... del Agua fabricada, arboleda, fru... tales, palmar, $3.000, facilidades ... Juan Miguel Fernández. Vereda Nueva.

**GUILLERMO DEL MONTE**
**HABANA NUM. 84: M-2474.**
Antiguo Sanatorio «Malberti» ... Santa Catalina, junto puente Géne... lindando por el fondo calle Milagros ... 12,500 metros terreno, varias edifica... ciones mampostería sólida, lugar ... mejorable para residencia veraniega ... por su altura y situación; de porve... nir, pues ya se está uniendo el ... rrio del Vedado con Jesús del Monte ... por la nueva carretera de Rancho Bo... yeros.

Calabazar: A 14 kilómetros de La Habana, vendo la mejor y bien ... tuada finca. Espléndida residencia ... todo lujo. llena de comodidades y ... llos jardines, río navegable para ... seos en lancha y muchos frutales. G... del Monte, Habana número 84: M-2474.

**FINCA RUSTICA**
Vendo en Camagüey, hermosa finca ... de 132 caballerías, atravesada por ... río caudaloso, para ceba. Grandes ... palmares, y muchas más, de todos ... tamaños. Se compran y se venden ... fincas rústicas en toda la isla. La ... mejor inversión. Campanario 90. Teléfono A-6836. Sr. Correa.

**FINCAS RUSTICAS**
Vendo en Bahía Honda finca de 80 ... caballerías. Propia para crianza de ... cerdos, baratísima; hay para vender ... en toda la provincia de Pinar del Río. Fincas rústicas baratas. Vendemos y compramos fincas rústicas. Campanario 90. Telf. A-6836. Señor Correa

M.E.C.D. 2016

# VENTAS

## FINCAS RUSTICAS

# FINCAS
## RUSTICAS

## ASOMBROSAS GANGAS

...nca toda de cultivo, ...te de la finca «La ...idad», situada en el ...engo de San Marcos de Calderón, término municipal de Holguín, zona rica, con vía ... Se compone de ... 7 hectáreas. Precio ...contado, sólo . . . $ 3.500

...ca de 27 y tres cuartos caballerías, con parte ...monte, con maderas ...iosas, situada en el ...ino Sta. Cruz a Camagüey, fondo de Guaimar. Procedente de ...finca sitio, nombrada «La Jagua», al contado $10.000

...ca de 261 caballerías, Lote A y B, parte ... hacienda «San Pedro» en el término municipal de Isla de Pinos. ...recio al contado . . . $10.000

**Estudiaremos cualquier proposición que se nos haga. Escríbanos o pase por la Oficina de Inversiones. Calle F número 34, Vedado, Habana, y le daremos más detalles.**

## ESTABLECIMIENTOS

**...O UN CAFE FONDA EN EL** ...ero de la Ruta 13 Informes: ...mismo.

**...PESOS VENDO CASA COMI...** con habitaciones en $300 una ...lta surtida en 250 cafecito... arriendo fuente sola. Vi... Teniente Rey, vidriera café

**...ESTABLECIMIENTO DE** refrescos, café, lunch y ...de setz con un despacho cons... todas horas, en paradero pró... la Habana. Hernández, teléfo...2140.

**...GA EN CALZADA: $800.00** ...inera, en La Habana, por te... negocio y no poder atender... en San José y Belascoaín, Angel Alvarez.

**...A GANGA! LUGAR INMEJO...** venta de gasolina. Se vende con 25 máquinas en estora... enfermedad de su dueño. Tam... se vende un establecimiento:

**...VENDE UN NEGOCIO EN MARCHA**
...local, 3 grandes vidrieras, ...ntrato, sitio de mucho tráfi... negocio limpio y sin deudas. Su ... no puede atenderlo. Verlo y Egido 18, bajos.

**...O EL MEJOR PUESTO DE** ...apo, cigarros y dulces. El me... de La Habana. Venta dia...2.00. Urge venta. Ofrezca lo ...eda. Venus y Vento número 2, ... parque Hatuey. Informes y ...J. A. Navarro, Jesús María ...os: A-8415.

**...O LA MEJOR TINTORERIA,** ...tener otro negocio. Tiene dos ...s. No paga alquiler. Infor... ...agones y Amistad, café. Ma...rres.

**...O PODERLO ATENDER VEN...** fábrica de muebles con apa... terreno, preparada para toda ... trabajos. Precio razonable. ...ás informes: llame I-6251.

**...ENDE NEGOCIO COMODO Y** ...vo para persona conocedora ... de tabacos y cigarros. Puede ... todas horas. Informes: teléfo...-1241.

**...O PEQUEÑA PELUQUERIA,** ...enerme que embarcar, verla y ... Aguila 83 A, (Neptuno y Con...

**...RBIO CAFE-CANTINA $3500**
**...R-CAFE VIVERES $3.000**
**...GA EXTRA-CANTINA $1800**
**...ERIA ZONA PARQUE $1.500**
...gue regalías. Tengo lo que ...necesite sin trampas ni en... en los mejores lugares, y con ... facilidades. Informes gratis: ...rez, Belascoaín y Figuras, café.

**...ICERIA SE VENDE CON FRI...** vende a 15 y 10. En el me... ...rrio. Informa señor González, ...ro de Guanabacoa de 7 a 12 m.

**...O BARBERIA EN COMPLETO** ...estado por no poder atenderla. ...119, por Barcelona.

**...O CAFE CANTINA EN CALLE** ...cial, tiene contrato y altos pa... ...lia $3.500, una bodega cantine... ...da $750, arriendo una fonda. Vi... y Teniente Rey Vidriera Ca...redo.

**...ENDEN 2 FABRICAS VINO Y** ...gre, en Columbia entre 18 y ...nia Tropical.

**...O BODEGA Y LA CASA PRO...** Consulado 5 Buena Vista, ...nao) otra casa en la Víbora, ...sta de 2 cuartos, comedor, co... servicio y portal. Informan en ...do esquina a 5, Marianao, a ...horas.

**...NEGOCIO SE VENDE UN** ...céntrico con contrato, poco ... tiene tanque para gasolina ...a 40 máquinas estorage. M. Morro 7 precio: $2.000.

## BOVEDAS y PANTEONES

**...A VENDO AL LADO DE LA** ...rosa, tapa de ocho, precio. ...cepto parte en radio Vedado ...Dos 271, Angel Telf. M-2632.

**...F-6235 9 A 11 CEMENTERIO** ...maciones, se hacen $5.00. Se ... panteones desde $1.00 men... (Diariamente atendidos). Se ... y venden y se presta sobre ...enos.

**...A DETRAS PANTEON VETE...** toda forrada mármol; calle ... quince metros de la puer... ...eón antiguo de cuatro bóve... ...y cerca de la puerta. Félix ... 12, No. 229, Vedado.

**...AS; PAREDES CONCRETO,** ... mármol y contramarcos már... ... bóveda toda forrada már... ... y tapas ocho centrímetros, ... Félix Rodríguez. F-6258 ...doce, número 229, Vedado.

## AUTOMOVILES y ACCESR.

**...ULAR VENDE: «STUDE...** ...director 31 excelentes con... 4 puertas, caminado 44.000 ...Precio: $350.00. Llame A-0196.

**...ENDE CAMION FORD DEL 29,** ... carrocería y gomas nuevas ... a toda prueba. Manrique ...-9609.

**...ANTE CUÑA STUDEBAKER** ...rtible. Puede verse en Do... ...17 C Cerro. Precio $575.00.

**...: 150 PESOS CONTADO, FORD** ...de dos puertas, mecánicamen... ...ecto. Requena 16, departamen... ...frente Ayestarán, de 1 a 2 y

**...O FORD DEL 29 DOS PUER...** ...gomas nuevas, en per... ...condiciones mecánicas, precio ...calle 9 No. 23 entre H e I, Ve...

**...ME VENDER CHEVROLET** ...cerrado cuatro puertas, pin... ...flamante, motor garantizado to... ...prueba, tiene radio, véndolo $240 ...chapa particular. Apodaca ...esquina Suárez M-7226.

# VENTAS

## 53 AUTOMOVILES y ACCESR.

**SE VENDEN UN CHASSIS LARGO** del 32 Chevrolet; uno cerrado de cuatro puertas 30, uno abierto del 29, gomas nuevas, los de paseo. San José No. 109, taller Pregunte por Luis. Teléfono U-2955

**VENDEMOS DISTINTOS CARROS** cerrados 4 puertas, y varios camiones, antes de comprar visítenos, queremos vender y no reparamos en precios no condiciones. Latour, Zanja y Lucena.

**$250.00 CONTADO, ULTIMO PRECIO.** Vendo Ford Victoria, 1931, seis ruedas y baúl; excelente estado. Puede verse en Ave. 6 y calle 10, Ampliación de Almendares.

**WILLYS 77, $340.00**
1934 cuatro puertas, buenas condiciones. F, letra G entre 3 y 5 Vedado, F-7354 llamar 9 A.M. 1 P.M.

**VENDO TRES CAMIONES DE 3 Y** media tonelada; un camión Chevrolet de 1 y media tonelada, gomas de aire, carrocerías y casetas, todo en buen estado; auto Studebaker, magnífico estado, 6 gomas nuevas. Precios atractivos. Informes: Martínez, Arbol Seco 41, y Fernandina 80.

**SE VENDE UN DODGE DEL 30,** cuatro puertas, 6 cristales, con pintura, fuelle y gomas nuevas. Ganga $200. Garage Omnibus Jagüey, Misión y Economía

# PRADO 7
## M-3876
## AGENCIA BUICK
## PUEDE PASAR A VER NUESTROS AUTOS HASTA LAS 10½ DE LA NOCHE

**Buick 41, 1936, 4 puertas. Dodge convertible 1935; Nash especial 7 pasajeros 1936; Buick 90 L 7 pasajeros 1935; Chevrolet 4 puertas, 1933; Chevrolet 2 puertas 1935; Ford 4 puertas 1936 de lujo; Cadillac convertible modelo especial; Camión G. M.C. 7 toneladas (chassis). Tenemos solamente carros.**
**MUY BUENOS**
**Precios atractivos.**

**PARTICULAR. VENDO CUÑA FORD** del 35 al contado o con facilidades, tiene asiento trasero y está casi nueva. Informan Monte 38 o Angeles 14, garage

**VENDO DODGE, 4 PUERTAS, CE-**rrado, toda garantía, $175. Chevrolet del 28, a toda prueba, $75; otro del 30, abierto, $125. Infanta 6, Habana.

# *¿Por qué no vé nuestras gangas?*

| | |
|---|---|
| Cord especial, 6 gomas nuevas, buena pintura, buen fuelle, muy elegante, en . . . . . . | $300.00 |
| Chevrolet del 35 Master, de 4 puertas, en perfectas condiciones . . . . | 725.00 |
| Packard Limousine, de 8 cilindros. Esta trabajando muy bien . . . . . | 250.00 |
| Lujoso Chysler Imperial, acabado de pintar. Una ganga, en . . . . . . | 550.00 |
| Ford del 34, dos puertas, acabado de pintar . . . | 350.00 |
| Packard en . . . . . . . | 100.00 |
| Dodge en . . . . . . . | 60.00 |
| Willys en . . . . . . . | 55.00 |
| Chrysler en . . . . . . . | 85.00 |
| Fiat en . . . . . . . | 65.00 |
| Packard 120, acabado de pintar, en . . . . . . . | 1100.00 |
| Oldsmobile del 35, Sedán | 875.00 |
| Graham del 30, 6 ruedas de alambre, acabado de pintar y chapa nueva, en | 300.00 |
| Studebaker del 34, Sedán, en . . . . . . . | 700.00 |

Vea nuestra existencia en carros de uso, en

# MOTORES S. A.

Agentes exclusivos de los automóviles:
"Plymouth", "Chrysler" y camiones "Fargo".

27 y Espada,
Habana.

**VENDO UN PONTIAC 2 PUERTAS,** perfecto estado. Se da en $90.00; no rebaja. San José 91 garage.

**VENDO AUTOMOVIL CHRYSLER,** cerrado 5 asientos, pintura fábrica 4 gomas nuevas de 6 capas, chapa particular, tiene poco uso, costó 3.000 pesos, en $250.00. Balado. Villegas No. 3

**FORD CAMION DEL 29 CARROCE-**ría cerrada para reparto de galleta, Güira de Melena, Luz No. 42.

**SE VENDE UN LINCOLN EN IN-**mejorables condiciones. Véalo en Finlay 143: U-3163.

**AUTOMOVILES. — SE VENDE ROY** Roces 7 y 5 asientos, $500 y $350. Buick cuña 4 asientos $280; Hodsmobile cuña cerrada, 4 asientos, $250; Chevrolet 4 puertas $600; Cadillac cerrado 7 asientos $355. Garage Doval, Morro 5 A Habana.

## 54 MAQUINARIAS

**PLANTA LUZ DELCO VENDO MUY** barata 50 luces, funcionando perfectamente, instalada en la finca «Eva», kilómetro 3, carretera de la playa Baracoa. Bauta.

## OPORTUNIDAD

Vendo patente, fórmula y marca insecticida líquido. Equipo fabricación eléctrico. Latas vacías litografiadas y dirección personal encarrilar negocio. También fórmula creolina concentrada. Frank J. Cabrera, Manzana Gómez 420. Habana.

**SE VENDE UN EQUIPO COMPLETO** de agua de Seltz, batidora eléctrica, máquina para jugo, cafetera de cristal muy barata. Prado 11, segundo piso. Telf. A-6391.

**VENDO FREZADORA, TORNOS,** prensas taladros, segueta eléctrica, recortador, guillotinas y demás herramientas, taller toda maquinaria moderna, véalas San Lázaro 167, teléfono M-3402.

**PUNZON TIJERA «PERLES»; VEN-**tilador; motor trifásico - P. H.; escalera caracol o de hierro (nueva); puerta de dos hojas plegadiza véndese Marqués González 39 entre Pocito y Jesús Peregrino.

## CONTRATISTAS-ARQUITECTOS

Precios reducidísimos: mezcladoras concreto, winches gasolina eléctricos vapor; bombas de agua; cortadoras cabillas; diferenciales; torre hierro, distribución de concreto; camión de volteo Brockway y herramientas: M-3193 de dos a seis p.m.

**VENDEMOS MUY BARATAS DOS** prensas hidráulicas de fabricación española de 500 y 300 toneladas. Almeida y Cía. 10 de Octubre 175 Telf. X-2455.

# VENTAS

## 54 MAQUINARIAS

**MAQUINAS INDUSTRIALES RE-**construidas para fábrica de chocolates, caramelos, cigarros, aceites, conservas, jabones, laboratorios, motores, todas industrias. Pida cotizaciones a: Mir, Apartado 1611 Habana

**TOSTADORES CAFE «IDEAL RA-**pid», 25, 40, 60, 100 kilos, tipo moderno recibidos directamente fábrica. También usados garantizados, Tostador Bola, café, maiz, cacao. Tostadores distintos tipos. Motores Diesel «WITTE» cinco diez caballos. Motores WITTE gasolina, nuevos, usados, todos tamaños. Repuestos motores WITTE. Repuestos Tostadores IDEAL RAPID. Motor monofásico dos caballos, poco uso, garantizado, barato. Frigidaire Electro Kold, seis pies, barato. Lamparilla No. 70, Apartado 1782. Habana.

**TOSTADOR «IDEAL RAPID» QUIN-**ce kilos, como nuevo, garantizado, puede verse funcionando. Verdadera ganga. Unica oportunidad. Véame pronto. Delgado. Lamparilla 70, Habana.

**MAQUINARIA. UNA TURBINA CON** motor acoplada de 10x8, motor eléctrico de 250 H. P. Un dinamo nuevo de 20 kilowat corriente continua 2 clutchs para motores. Félix Vila, calle 26 frente al Cementerio chino.

**IMPRESORES: VENDO O CAMBIO** rotación medio Gaceta, Watter Scot, para trabajos finos, 3,000 ejemplares por hora, por Chlander moderna número 5 o 4. También Chlander 2 y 4, tipos y otros útiles. Sr. Domínguez, Seis y Quince. Almendares.

**HOJALATEROS Y FABRICANTES** de objetos metálicos: vendo cuchilla 36 pulgadas; pecho paloma potente, 13 pulgadas; punzón prensa, agujeros, desde un octavo a dos pulgadas; trozar y anguiletear angulares y otros. Todo nuevo, último tipo. Lima, Concordia 34. Habana.

**SE VENDE UN MOTOR MARINO** marca Evinrude de 16 H. P. modelo Speedwind y del tipo Outboat, dos cilindros portátil. Calle C 207 bajos entre 21 y 23 F-3556 Vedado.

**URGE VENDER MOTOR «GENE-**ral Electric» 5 H.P. 110-220 Vols. 1725 R.P.M. Motor «Allis-Chalmess» 220 Vols, 3 fases 1750 R.P.M. 3½ H.P. Informes: Sr. Ruiz, San Joaquín 71. Enrollado y reparación de maquinaria eléctrica. Compramos y vendemos y cambiamos Motores Eléctricos.

**BOMBAS NEPTUNO. POR MENOS** dinero compra lo mejor. Reparaciones de bombas y motores. Enrollados. La casa de los motores. Egido número 39. Teléfono M-4504.

**VENDEMOS MUY BARATOS MO-**tores eléctricos de petróleo, poleas, pedestales, ejes trasmisores, cajas de bolas y rolletes de todas medidas. Almeida y Cía. 10 de Octubre 175. X-2455.

**SE VENDEN MUY BARATOS TRAC**tores Fordson, arados, sirause cultivadoras Avery, motores y bombas de todas clases. Almeida y Cía. 10 de Octubre 175 X-2455.

**VENDO PLANTA DE HIELO YORK** 1, 2, 3 y 4 toneladas. Molinos para cacao, maiz y sal, Nordid 6 mazas 24 por 9. Bombas Triplex P.P. 450 galones p.m. Donkeys duples 1, 2, 3, 4, 5, 6 y 12 pulgadas. Cortina Salmuera y expansión directa. Pailas de cobre, tachos y bombas de vacío, máquina de vapor 10 y 100 H. P. Cepillo 4 caras Fay. Escopos de barrena cadena. Turbinas 2, 3, 4, 5 y 6 pulgadas. Croches 20, 60, 150 y 200 H.P. Compresor de aire 4x4 y 6x6. Motor de petróleo M. W. M. Disel 120 H. P. y 75 H.P. Winches de vapor eléctricos y de mano. Correas y poleas, diferenciales 3, 4, 6 y 10 toneladas. Motor eléctrico 150 H.P. 720 revoluciones. Tijera y punzón para herrería. Camión White volteo. Planta de éter. Manila No. 12 Cerro. Hilario García. I-5619.

## 56 MUEBLES y PRENDAS

**BAUL NUEVO, MANDADO HACER,** fibra gruesa legítima, se vende, verdadera ganga, tipo camarote-escaparate, Carlos III No. 251 bajos, al lado Bar Campa esquina Luaces.

**VENDO JUEGO DE SALA EN MUY** buenas condiciones. Informan Telf. I-5098.

Estos preciosos modelos con máquinas garantizadas, pueden ser solicitados desde cualquier parte de la Isla, mandando 20 centavos más para franqueo, a la Joyería y Optica «Versalles». Prado 109. Teléfono A-6613. Lorenzo del Toro.

**LIQUIDO LOTE NEVERAS PROCE-**dentes remate; tanque interior y de botellón. Urge venta. Cambio por máquina Singer. Salud 47, entre Manrique y Campanario. Gutiérrez. Teléfono A5-5932.

## ORO, PLATA Y PLATINO

Compramos en prendas de todas clases, objetos de plata, pandejas, platos, escribanías, cajitas, juegos de café y cubiertos, etc. No importa que estén rotos. Rosarios de oro y plata, brillantes, esmeraldas, zafiros y rubíes finos

**CARBALLAL Y HERMANOS**
San Rafael 138, entre Gervasio y Belascoain. Telf. U-5744.
Pagamos bien y vamos a domicilio

**VENDO UNA MAQUINA «SINGER»,** de ovillo central, está completamente nueva, se da barata por no necesitarla. Véala en Angeles No. 23, bajos, entre Maloja y Sitios.

## MueblesBaratos

**Liquidación permanente de Radios, Juegos de Sala, Cuarto y Comedor. A VERDADEROS PRECIOS DE GANGA**

### VENGA A VERNOS EN SEGUIDA

**AHORRARA DINERO. FACILIDADES DE PAGO. TOMAMOS SUS MUEBLES A CAMBIO**

### "LA CASA LOPEZ"
**BELASCOAIN 76
ENTRE JESUS PEREGRINO Y POCITO
TELEFONO U-1541.**

**JUEGO DE SALA DORADO DE PRI**mera calidad, lo vendo casi regalado. Mazón No. 30.

# VENTAS

## 56 MUEBLES y PRENDAS

**¡CHANCE! ¡RAPIDO! JUEGO CUAR**to tres cuerpos, 6 piezas fino elegante, otro completo, chiforrober, tres cuerpos, lunas francesas, algo bueno, comedor, $50; sala, Renacimiento; otro, moderno; lámpara, radio, cenicero. San Miguel 172 y Gervasio. U-1211. Sergio.

**FAMILIA VENDE REGIO COME-**dor estilo Bargueño, cueros policromados, cuarto 4 cuerpos último estilo, butacón tiradores largos 125 pesos; nevera porcelana living-room $60, recibidor $45. Salud 54 Escobar y Lealtad.

**SE VENDE JUEGO DE COMEDOR FI-**no y de sala, ambos de nueve piezas, baratos, por rápido embarque. Sólo a particulares. Verse de 4 a 7. Estrella 169 1er. piso entrada por Gervasio.

## CAMBIAMOS MUEBLES

En Neptuno y Soledad, «El Fénix», casa acabada de abrir, con los juegos más lindos para cuarto, comedor, sala o recibidor y piezas sueltas para todos los gustos. Adquiéralos.

### A PLAZOS COMODOS

Al contado, gran liquidación. También compramos y cambiamos, tomándolos en fondo. Llame: U-1360. Vea esta casa antes de cerrar negocio.

**"EL FENIX"
Picos, Corballido y Compañía,
Neptuno núm. 235, esq. a Soledad
Telf. U-1360**

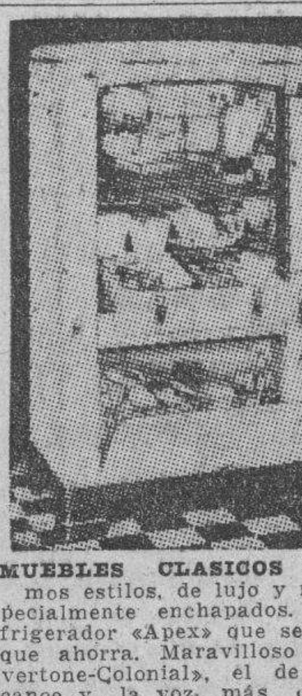

**MUEBLES CLASICOS Y NOVISI-**mos estilos, de lujo y modestos, especialmente enchapados. Famoso refrigerador «Apex» que se paga con lo que ahorra. Maravilloso radio «Silvertone-Colonial», el de mayor alcance y la voz más clara. Visiten nuestros almacenes y exposición permanente. Aprveche las grandes rebajas de precios, al contado y a plazos. La Casa Ruisánchez. Angeles 13 y Estrella 23 al 31. Telf. M-2024. Sucursal: La Colonial, Reina 111, teléfono: A-9921.

**FAMILIAS. GANGA, VENDO JUE-**gos cuarto de 3 cuerpos, completos, $98; otro, $115; otro, $140; comedor Renacimiento Español, $70; Arte Moderno, $50; juego sala, 9 piezas, $40; recibidor, $42; living-room, $98.50. No pierda esta oportunidad. San Nicolás número 63, al fondo de La Epoca».

# "La Predilecta"
## LA CASA QUE NO COBRA LUJO
### REALIZAMOS

Enorme surtido de lámparas, de todos estilos: cuadros, adornos de porcelana, bronce y marfil, objetos para regalos. Aprovechen las gangas que estamos liquidando, San Rafael y Oquendo, al lado del bar: U-2530.

## LA CASA DE MON

**Herniólogos de garantía.
(67 años de establecidos)**

El braguero patente «Mon», contiene cualquier hernia: es inoxidable y puede bañarse con él puesto.
Cojines de aire franceses, descensos de estómago, colon y riñones. Nuestras fajas medicinales, son las recomendadas por los señores médicos.

**Escríbanos o visítenos,
Neptuno 177½. Telf. U-2534.**

# SALUD 11

Necesito dinero. Visítenos. Regio juego cuarto, 2 y 3 cuerpos, sala, comedor, recibidor, neveras, sillas, sillones, lámparas, livingroom, tapizados y rejillas.

## EQUIPAJES EN LIQUIDACION

Vidrieras de refrigeración completa, 500 sillas de Viena, banquetas de bar, mesas de café; aparato eléctrico de café, puro aroma; oficinas, regio juego despacho, libreros, burós, sillas, caja hierro, archivos, contadora, vidrieras, máquina de coser y escribir, equipo de refrigeración, fuente soda, 120 pupitres, 50 sillas de barberos.

**COMPRO, VENDO Y CAMBIO**

**Antes de comprar, visite esta casa y compare precio**
SALUD 11: M-9136

## OBJETOS DE ARTE, JOYAS

*A precios increíbles liquidamos todos los objetos propios para regalos*

## "LOS TRES HERMANOS"
**Consulado 94 y 96.
M-3534.**

**FAMILIA URGE VENDER JUEGO** cuarto 3 cuerpos intacto, $28, otro $39; otro regio $70; sala $30; comedor, $38; todo nuevo moderno, Estrella 167 bajos, esquina Gervasio.

**PARTICULARES: HOY MISMO UR-**gebe vender juego cuarto 3 cuerpos, nuevecito, $29; otro $40; otro regio, $75; sala, $55, comedor, $40, todo intacto. Escobar 9, bajos. San Lázaro y Lagunas.

**¡EMBARCO! VENDO JUEGO CUAR-**to moderno $20; otro 3 cuerpos, $30 y uno completamente nuevo, tiradores carey, fino, lo regalo. Trato particulares. Benjumeda No. 11 bajos, dos cuadras Belascoaín.

## MUEBLES A PLAZOS

Juegos cuarto: $8.00 fondo; sala: $5.00 fondo; comedor: $8.00 fondo. Cambiamos muebles. Tomo en fondo. Precios sin competencia.
**"LA VICTORIA",
Monte 193. Telf. M.7458.**

# VENTAS

## 56 MUEBLES y PRENDAS

**VENDO MODERNO JUEGO CUARTO** 3 cuerpos, $35.00, otro 8 piezas lunas grandes, sala, último estilo $32; camas, $4.00; escaparate, aparador, sillas. Maloja 81, San Nicolás y Manrique.

**FAMILIA QUE EMBARCA VENDE** un juego de sala tapizado con sus fundas, un juego de saleta, una máquina Singer de siete gavetas y una nevera chica San Lázaro 45, altos, esquina Industria.

**FAMILIA QUE EMBARCA VENDE** lujoso cuarto 3 cuerpos caoba última moda, comedor y recibidor renacimiento, lámpara y objetos arte, todo como nuevo y barato. Departamento 4, Véalos, Prado 47.

**COCINA DE GAS CON CUATRO** hornillas, horno y estante se vende. Está casi nueva. Para verla de 9 a 12 en Cerro 649 casi esquina a San Pablo. Dentista.

**FAMILIA VENDE LUJOSO JUEGO** cuarto tres cuerpos último modelo, butacón tiradores carey $125, regio comedor renacimiento tipo bargueño baratísimo sala fino. Concordia 127 Belascoaín Gervasio.

## MUEBLES A PLAZOS

Y al contado. Casa hierro. Compostela y Merced. Precio de liquidación desde los más modestos hasta los más lujosos. Tomamos muebles usados, en fondo. Vea nuestra exposición: M-1220. Alquilamos muebles.

**SE VENDE UNA MAQUINA DE DO-**bladillo de ojo y una de coser, marca Singer. Paula No. 36.

**FAMILIA URGE VENDER JUEGO** cuarto 3 cuerpos intacto, $28, otro $29; otro regio, $70; sala, $45; comedor, $38; todo nuevo, moderno. Estrella 167, bajos, esquina Gervasio.

**PARTICULARES: HOY MISMO UR-**geme vender juego cuarto 3 cuerpos, nuevecito, $29; otro $40; otro regio, $75; sala, $55, comedor, $40, todo intacto. Escobar 9, bajos. San Lázaro y Lagunas.

**FAMILIA VENDE LUJOSO CUARTO** 3 cuerpos, moderno, butacón tiradores carey, $125, regio comedor estilo bargueño, cueros policromados, Levingroom $60.00, nevera pomo porcelana. Salud 54 Escobar y Lealtad.

**JUEGO CUARTO MODERNO $20, ES**tá nuevo., barato, lunas y bastidor sin uina mancha; el 3 cuerpos $30, mooderno; radoio otros muebles más por embarcar. Sitios número 40, San Nicolás y Rayo.

**TABMIEN VENDO JUEGO CUARTO** $65.00 Caoba $40.00, $135.00 finísimo moderno comedor $50.00. Renacimiento $65.00 sala $35.00. Librero 12 pesos. Radio Grunow $49 Costa Sitios 111 Lealtad y Campoamor.

**FAMILIA VENDE LUJOSO CUAR-**to tres cuerpos último modelo butacón tiradores carey $125, regio comedor Renacimiento tipo bargueño, baratísimo, sala fino $40. Concordia 127 Belascoaín y Gervasio.

**VENDO O CAMBIO POR AUTOMO-**vil, caja caudales 35x23"; silla giratoria; juego de sala nuevo. Jesús Peregrino, 22.

## MUEBLES EN GANGA

Juegos cuarto: $30.00; idem 3 cuerpos: $40.00; sala, $15.00, comedor: $30.00; escaparates: $9.00; con lunas, $15.00; mesas correderas: $5.00, aparadores: $6.00; 6 sillas y 2 sillones $10.00; neveras: $10.00; máquinas de coser y escribir. Se cambian y compran toda clase de muebles, pagándo más que nadie
**LA PRINCESA
San Rafael 107, entre Escobar y Gervasio
Telf. U-5926**

## LAMPARAS Y EQUIPAJES

Juego comedor Renacimiento: $65.00; cuarto, desde $20.00; sala: $28.00; sillones de portal: $9.00 par. Tenemos todo lo que usted necesite en muebles. Compramos, vendemos y cambiamos. Visítenos y será nuestro cliente. **«La Casa Inglesa». Salud número 9, esquina a Rayo. Teléfono M-7179.**

## ANTIGUEDADES y OBJETOS

De Arte: crucifijos de tallas admirables, cuadros de mérito, bandejas, juegos de café, cubiertas, candelabros, escribanías, jarras, palanganas y otras cosas. Toda plata legítima. Alhajas antiguas y modernas en profusión, a precios reducidos.

**CARBALLAL HERMANOS**
San Rafael 138, entre Gervasio y Belascoaín. Telf. U-5744

## MUEBLES EN GANGA

**Juegos de cuarto Arte moderno: $4.00 mensuales; comedor, caoba, último estilo: $3.00 mensuales; sala a recibidor, modernísimo: $3.00 mensuales; juego de cuarto tres cuerpos, caoba, últimas creaciones: $5.00 mensuales.**
Precios muy bajos.
**"LA EMINENCIA" NEPTUNO 188
Entre Gervasio y Belascoain, U-2427**

## 57 UTILES de OFICINAS

**SE VENDEN MUEBLES DE OFICI-**na, nuevos, de caoba maciza, siete piezas para personas de gusto, particulares, se dan muy baratos por no necesitarse. Véanse en Vapor 34 B segundo piso, izquierda de 8 a 12 a.m.

**REMINGTON PORTATIL SILEN-**ciosa, en perfectas condiciones, ganga $45.00. F letra G entre 3 y 5 Vedado. F-7354. Llamar a las 9 a. m. a 1 de la tarde.

## MAQUINAS DE ESCRIBIR

Se liquida un lote. Hay Underwood, Remington, Royal moderna, Wanderer Woctock, Smith Bross y varias portátil y otras marcas, a escoger, desde 15 pesos. También varias máquinas de sumar, todas a precios de oportunidad. Véalas a todas horas. en Merced 66, altos: M-2991.

**SE VENDEN DOS MAQUINAS DE** escribir «Underwood» y «Royal», de 26 y 20 pulgadas. Suárez 7, bajos.

# MAQUINAS DE ESCRIBIR
## VENDO, COMPRO

Sumar, calcular, mimeógrafos, adresógrafos.

## MUEBLES DE OFICINA

De todas clases, juegos recibidor, burós, satélites, libreros, sillas giratorias, pupitres

## CAJAS DE HIERRO

Cajas de archivos, archivos de acero, armarios de acero, tarjeteros, Kardex, mesitas para máquinas de acero.

**PROGRESO NUM. 3**
entre Aguacate y Villegas, M-8868

# ¡REALIZACION!
## MIMEOGRAFOS EDISON DICK

Calculadores Monroe y Marchant. Máquinas de sumar y escribir. Archivos "SteelAge" y Gabinete Kardex. Cajas de caudales, mesas, burós de todas clases, contadoras "National".
**LA NACIONAL, VILLEGAS NO. 93**
entre Teniente Rey y Amargura. Teléfono A-9915.

# VENTAS

## 57 UTILES de OFICINAS

# MUEBLES DE OFICINA
## VENDO Y COMPRO

Burós, sillas giratorias, pupitres libreros, satélites, juegos de recibidor,

## MAQUINAS DE ESCRIBIR

Sumar, calcular, mimeógrafos, adresógrafos

## CAJAS DE HIERRO

Cajas de Archivos, Armarios de Acero, Archivos, tarjeteros, Kardex, Aproveche la liquidación de un lote de máquinas de escribir y sumar.
Compostela 43, entre
O-REILLY Y PROGRESO
**TELEFONO: M-8081**

## MUEBLES DE OFICINA
## COMPRO Y VENDO

Máquinas de escribir, sumar y calcular, mimeógrafos, adresógrafos y muebles de oficina; fluses y capas, a $2.00. Monserrate 39 y Parque de Zayas. Telf. A-8054.

# BOLSA DE MUEBLES
## DE OFICINA

**Muebles de acero ARTMETAL, muebles de caoba sólida; tarjeteros de control visible, Postindex; máquinas de escribir, L. C. Smith y Corona, portátil; máquinas de sumar «Corona»; relojes marcadores, Cincinnati;**

## MIMEOGRAFOS Y ADRESOGRAFOS

**Compostela 53 y 55, entre Obispo y Obrapía. A-7744.**

## MAQUINAS ARCHIVOS

**BUROS
CAJAS
PUPITRES**

Materiales de Colegios
**DINERO Y JOYAS**

Fluses y capas a $2.00, procedentes de subastas.

## "LA HISPANO CUBA"

**Monserrate y Parque Zayas.
Telf. A-8054.**

## 59 RADIOS

**INSUPERABLES RADIOS GENE-**ral Electric 1937 desde $3.00 mensuales. Radios de uso a escojer de las mejores marcas desde $10.00. Casa Suarez. Aguila 83 A cerca de Neptuno

**POR NO NECESITARLO VENDO** 1 radio Welton, 1 vidriera 10 pies, 1 Packard 27. A. Ladicain, Zulueta 71, por Dragones.

**ESPLENDIDO RADIO 16 TUBOS,** 1936, como nuevo, toda onda, valor $250.00 por $100.00. Visible 3 a 4 p. m. Mazón 37. bajos, derecha.

## 60 INSTRMENTOS de MUSICA

**SE VENDE UN PIANO ¼ DE COLA** de palisandro en magnificas condiciones. Informan en 29 No. 37, entre F y Baños de 8 a 2 de la tarde.

**VENDO PIANO ¼ COLA, $65.00, NE-**vera porcelana 4 puertas $35.00, costó $300.00, mostrador de caoba, estante propio para hotel y otros enseres, procedentes de un hotel que cerró. Lealtad 122 entre Reina y Salud.

**PIANO DE LA MARCA «J. GIRALT»,** todo de caoba, refractario al comején. Se vende por no necesitarse. San Nicolás número 16, altos, entre Lagunas y San Lázaro.

**VENDO PIANO EN PERFECTAS** condiciones es moderno; lo doy muy barato, pues me urge dinero. Aguila 35, entre Bernal y Trocadero.

**SE VENDE UN REGIO PIANO DE** tres pedales; lo doy a la primera oferta razonable, por no necesitarse. Aguila 150, al lado carnicería, (esquina Corrales).

**VENDO POR EMBARCAR PIANO** en buen estado $55.00 y todos los muebles de la casa. Urge venta Zanja 112 entre Oquendo y Soledad.

**ANTES DE COMPRAR SU PIANO,** visite «La Internacional». Esta casa cuenta con un surtido de pianos alemanes y americanos, de las más famosas marcas. Facilidades de pago. San Rafael 57, esquina a Campanario: A-6100.

## *La Predilecta*
**LA CASA QUE NO COBRA EL LUJO**

Tenemos el piano que usted necesita, propios para profesionales, personas de gusto y estudiantes. Gran surtido de las más famosas marcas europeas y americanas. Absoluta garantía. Traiga experto. Facilidades de pago. Desde $1.00 semanal. Alquiler: $2.00 mensual. San Rafael esquina a Oquendo, (al lado del bar). Telf. U-2530

**SEÑORA, NO CREA DICHOS ANTI-**guos, sea astuta en los tiempos modernos, cuando su hijita empiece a hablar, enséñele piano y será una maravilla más. Vea éste, modernísimo y barato. Dragones, frente al Teatro Martí

## AFINADORES

**$2.00 SOLAMENTE LE CUESTA** afinar su piano, poniéndole cuerdas gratis siendo pocas las rotas, reparaciones grandes baratísimas. Oiga tocar al afinador lindas piezas. Oscar, teléfono X-1049.

**AFINE SU PINAO POR $2.00, CON** toda garantía y seguridad. Manuel Domínguez afinador-mecánico, graduado en la Escuela «Danguard», de New York, Taller de Reparaciones. Dragones entre Prado y Zulueta. Teléfono M-3040.

## 61 DE ANIMALES

**VENDO CABALLO MORO 7 CUAR-**tas 5 años, sano, caminador $100.00 Finca «Mora Chica», entrada Diezmero teléfono I-5695 Carretera Central kilómetro 12.

**VENDO A PRECIO DE SITUACION:** mulos, carros y arreos, de todas clases caballos, mulos de monta y Pony, 4 potros sementales, 7 y media cuartas, bonito color; 40 mulos criollos, domados, de monta y cerreros carros cerrados, para lecheros y un burro semental, criollo; una cesta de mimbre, con sus arreos, montura y una Pony. Domingo Jarro, Marina y Atarés. Jesús del Monte: X-1876.

# VENTAS

## 61 DE ANIMALES

**SE VENDE UNA NOVILLA JERSEY** recentina de hembra, Betancourt entre Manhattan y Apóstol (Villa Berta) Los Pinos Ruta 13. Dr. Cebrián.

**PERRITO BOSTON TERRIER, LOS** mejores y más bonitos que hay en Cuba. Bull Terrier, 18 meses, importado y con pedrigrée. Bull Terrier, 60 días, preciosa pareja. Pajarería «El Cardenal». Zulueta 73.

**BUEYES. SE VENDEN TRES YUN-**tas inmejorables. Informan en Steinhart 25, Marianao, esquina a Ave. Domínguez. Dr. Luís Luís. Steinhar 25.

## 62 OBJETOS VARIOS

**SEÑORES RENTISTAS: VENDO GA-**binete dental con lo siguiente: Sillón Ritter con escupidera Clark, máquina Ritter, pizarra, brazo de extensión, miueble para instrumental, vitrinas, ventilador, esterilizadora. Todo está instalado, ve rse funcionar. Informes Dr. García en Dr. A. de la Piedra (Santa Emilia) No. 7.

**VENDO CARRO CERRADO, DE CUA-**tro puertas, para uno y dos mulos, propio para reparto o lechería. Herraje francés: $45.00. Calzada de Rancho Boyeros y Tulipán, Sr. Prieto: M-1082.

**RELLENO. SE VENDEN 10.000 ME-**tros a $0.05 metro. Felix Vila, Calle 26. Cementerio Chino.

**SE VENDE UNA MESA BILLAR** para juego de viuda en buen estado, varias planchas Vitrolit propias para mostrador, fuente de soda y cuatro lámparas de salón. Virtudes No. 63.

**SE VENDE UNA EMBARCACION,** tipo crucero, de 24 pies de largo, acabada de pintar y en perfecto estado, $600.00. Llame al teléfono M-9384.

**SE VENDE CAMARA GRAFLEX TA-**maño postal, lente Zeiss 4.5 Roll Film, cinco chasis, maleta, casi nueva, se vende regalada. Informan de 8 a 12 a.m. Telf. M-1257.

**BICICLETA. SE VENDE SORIKE EN** muy buenas condiciones para trabajar. Virtudes 83. Panadería.

**CESTA DE MIMBRE CON SU PONY** y arreos, completamente nuevos. Informan en Steinhart 25, esquina a Domínguez Dr. Luís Luís, Steinhart 25. Marianao.

## VIDRIERAS, CONTADORAS

Mesas Vitrolite, sillas, banquetas, mármoles, exprimidores de jugo, pasteleras, cajas caudales, pesas, neveras, molino café, picadoras de carne, contadoras National, enseres de comercio, compro y vendo.

## ESPECIALIDAD EN BUROS

Sillas, muebles de oficina, a los mejores precios

### VIDRIERAS DE USO

Todos tamos y formas, siempre en existencia, mostradores, divisiones. Cano, Habana 116 y medio, entre Amargura y Teniente Rey. Telf. A-8607.

## Dinero-Hipotecas.

## 63 SOLICITUD

**TOMO $2.000 PRIMERA HIPOTECA** 12 por 100, sobre magnifica propiedad Calzada Concha. También se vende: Regalo solar Santos Suárez, una cuadra Juan Delgado (costó $5.00 vara) lo doy $2 o menos urge. Dueño: A-6558.

**VENDO HIPOTECA $5.000 AL 8 POR** 100, magnifica garantía, casa Vedado. Informan F-6782.

**SE TOMAN 5.000 PESOS SOBRE 30** caballerías al 10 por 100 anual, zona rica provincia Habana, está arendada. Informes Marcial Rodríguez. Amistad 156 M-4806.

## 64 OFERTAS

**DOY DINERO EN HIPOTECAS AL 7** por ciento operación en 24 horas, también sobre bóvedas y panteones, alquileres, compro casas y créditos con moratoria. Alberto Cuervo, Edificio La Metropolitana 342 M-2808.

**DOY VARIAS PARTIDAS DINERO** hipoteca a tipo bajo, con buena garantía. Véame con títulos. Manuel Piñol. Obrapía 17. M-1085.

**FACILITO GRANDES Y PEQUEÑAS** cantidades en hipoteca, a bajo interés; exijo buena garantía; también compro. Resuelvo en 24 horas. Informes: San Lázaro 195, altos. Teléfono A-9173.

# DINERO

**Doy grandes y pequeñas cantidades en primera hipoteca desde el 7 por ciento en adelante, para La Habana y sus barrios. Compro y vendo casas, solares y créditos hipotecarios. Compro y vendo Bonos y Acciones.**

## Julio C. Granda

**Obrapía 33. Telfs. M-5921 y FO-1668**

### DINERO

**No pierda tiempo. Cuando necesite tomar dinero en hipoteca o pagarés, vea a M. Fernández, San Ignacio 50. Teléfono M-9272. De 2 a 5. Operación rápida y absoluta reserva.**

**PRESTO DINERO: DESDE 500** pesos en adelante, en primeras hipotecas. También sobre panteones y condominios. No corredores. Campanario 90. Telf. A-6836. Sr. Correa.

## 65 BONOS y VALORES

**COMPRO BONOS Y ACCIONES DEL** Banco Asturiano, Compañía Cubana de Electricidad, Bonos Centro Gallego. También se pignoran, Compro y vendo Bonos y Acciones de todas las Compañías, cotizables y no cotizables en la Bolsa. Manuel Piñol. Obrapía número 17.

## 66 GIROS y LETRAS

### CAJAS RESERVADAS

**Las tenemos en nuestras bóvedas, construídas con todos los adelantos modernos y las alquilamos para guardar valores de los interesados. En esta oficina daremos todos los detalles que se deseen.**

### N. GELATS Y COMPAÑIA
**106 Aguiar 108, esq. a Amargura.**

# PARA LAS DAMAS

## 67 PELUQUEROS

**PEREZ, EX-PELUQUERO LE «EL** Encanto», va a domicilio. Permanentes sin corriente. Croquinol, $2.00; dos $3.50; aspiralo, $1.60; melenas, $0.30 y niños, $0.30. Corte y ondulación al agua 40 centavos. Marcel 50 y tintes. Teléfono U-6002.

## 70 INTERES PARA LAS DAMAS

## PARA LAS DAMAS
## INVENTO MARAVILLOSO

Cabello hermoso, abundante, sin canas ni caspa, ligeramente ondulado, se obtiene a los pocos días de usar la famosa AGUA DE COLONIA «CONDAL». Producto sin rival, para la vitalidad del cabello. Probar, es creer. Resultados sorprendentes. Ventas en droguerías: Sarrá, Johnson, Taquechel, La Americana. Tiendas: El Encanto, La Isla de Cuba, El Chalet, La Casa Wilson y casas bien surtidas. Ojo con las imitaciones. No es legítima COLONIA «CONDAL», si el frasco no lleva la etiqueta color naranja.

**MECANICO. SOLO CINCUENTA** centavos limpio y arreglo máquinas coser para familias, cocinas gas y calentadores. Trabajos rápidos. Corrales 20. Teléfonos M-4661 y M-5569 F. G. Santos.

# PARA LAS DAMAS

## 70 INTERES PARA LAS DAMAS

# Mosquiteros

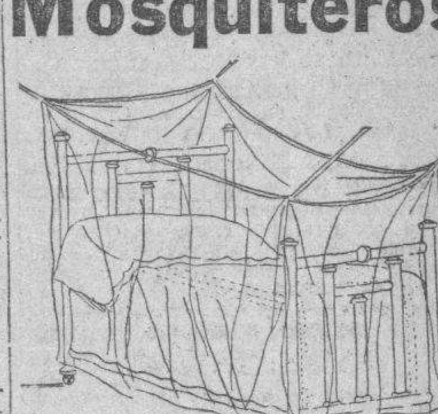

**Muselina Marquiset**

| | | |
|---|---|---|
| Cuna . . . . | 0.60 | 0.80 |
| Personal . . . | 0.70 | 1.00 |
| Medio camero . | 0.75 | 1.40 |
| Camero . . . . | 0.85 | 1.70 |

Mándenos el importe y se lo remitiremos por correo.

# Bazar Inglés
## GALIANO Y SAN MIGUEL

**FACE ARTCRAFT. DIBUJO FA-**cial. Ultimo descubrimiento en belleza. Md. Burmara experta técnica, garantiza embellecer la cara más fea y defectuosa y la bonita en preciosa. Trabajo a domicilio. Telf. A-6639.

**POR UN PESO, SE HACE EL VES-**tido que quiera; por 50 centavos, corto y entallo, Se dan clases de corte y costura. Manrique 28, casi esquina a Animas.

## CORTE Y COSTURA
**$1.50 MENSUAL
ACADEMIA «SANTA TERESA»**

San Rafael 71, entre Campanario y Lealtad. Hágase profesora en tres meses. Desde la primera clase usted podrá cortar sus vestidos por figurín. También clases por correspondencia. Pidan la primera lección, incluyendo 3 centavos para franqueo: A-6874.

## SISTEMA "ALEMANY"
### INSTITUTO CENTRAL DE CORTE NACIONAL

Directora: Srta. Delia Alemany. Perfecto y moderno corte. Aprenda a vestir con elegancia y distinción. Este sistema es el más fácil, al alcance de todas las inteligencias. Garantiza su enseñanza con rapidez y exactitud en 3 meses, por ajuste. Acabo de editar el último método de corte, profusamente ilustrado con 250 grabados de última inversión 1937. No necesita maestro, y con derecho a titularse. Pida hoy mismo el mejor libro, el más eficaz, que hace dos días acabo de tirar para beneficio y cultura de la Sociedad: el método más nuevo de corte nacional. Innumerables sucursales por toda la Isla. Srta. de Orfila, Luz 26; Srta. Hortensia, Atocha 6, Cerro; Sra. de Alfonso, San Miguel 69, por Manrique: Srta. Felicidad, paradero Orfila, Marianao; Srta. Nena, 18 entre 5 y 7, reparto Almendares. Damos clases a domicilio y se cortan moldes a la medida. San José 9.

# MODISTA
## *Rosalía HERNANDEZ*

**San Rafael 152-B, bajos
esq. Oquendo: U-3127
Dobladilo de ojo a 2 cts. vara
Forramos hebillas a máquina.**
***Precios muy económicos***
**Plisados de todos tamaños bordados, festones y ojetes en colores. Forramos botones. Hacemos vestidos de alta costura y económicos.**
**TENEMOS MENSAJEROS**

## CORTE MODERNO NACIONAL
### SISTEMA "MENDEZ"

Hágase experta profesora en poco tiempo por el método más moderno que hoy tenemos, basado en las últimas modas de París. Enseñanza teórica y práctica, que brinda y garantiza su autora Sra. Méndez. La que desee aprender vestidos por figurín, en muy corto tiempo puede hacerlos a la perfección. También ropa interior, abrigos, trajes sastres, ropa de niños y caballeros. Enseñanza completa por ajuste. Moldes a medidas de todas clases. Se cortan y entallan vestidos y ropa interior. También se confeccionan. Clases a domicilio y por correspondencia y en la academia, Neptuno número 81, altos. Estricta moralidad. Telf M-6461.

**¡FUERA CANAS! OBTENGA UN** hermoso color: negro, castaño o rubio, usando la tintura «La Favorita». Teñido del cabello, $3.00. Estuche, $1.00. De venta en todas las farmacias. Depósito: Virtudes número 28. Casa «Pilar». M-9392.

# VELLOS

Extirpación definitiva de los vellos de la cara, muslos, piernas, etc. Tratamiento garantizado. Sra. Alexander, calle Tercera número 381, entre Dos y Cuatro, Vedado.

## EL VENDEDOR AGRACIADO AYER

M.E.C.D. 2016

# ENSEÑANZAS

## 75 PROFESORAS y PROFESORES

**APRENDA A MANEJAR AUTOMO-** vil en pocos días, por poco precio. Clases para señoras. Llame al Telf. U-6789, o visíteme en Basarrate 5. Luis Perera.

**PROFESORA FRANCESA. CLASES** a domicilio y en su casa. Curso de vacaciones. Las mejores referencias: F-7392.

**PROFESOR DE TAQUIGRAFIA PIT-** man; Mecanografía al tacto, Ortografía, Instrucción, Corte y Costura, Bordados. Dan clases a domicilio y en Colegios. Enseñanza práctica y rápida. Teléfono X-1806.

**¿DESEA USTED HABLAR INGLES** pronto? Clases individuales gramática, lectura, dictado comercial, especialidad para sostener conversación. Prepara para viajes y exámenes. Competente profesora americana. Campanario 130, altos.

**FRENTE DEL COLEGIO DE LA** Salle, hermosa residencia para pensionados. Referencias: Director del Colegio Informes 13 y B Vedado F-4176

**MATEMATICAS DEL BACHILLE-** rato. Contabilidad Superior y Elemental. Inglés. Clases a domicilio. Profesor Experimentado Teléfono U-5464

**INGLES: PROFESORA QUE SE** pondrá inmediatamente a sus órdenes y que tiene especialidad en preparar para ingreso a Institutos por los sistemas Verdecia Jorrín, Thorndihe, etc. Clases a domicilio. F-4401.

**$1.00 MENSUAL: OCHO ASIGNA-** turas, todas inclusive, iscribiéndose hoy. Ultimo día. Aproveche: Inglés, Taquigrafía, Teneduría, Mecanografía, Gramática, Ortografía, Aritmética, Caligrafía. Profesor Tizol: U-3782, San Rafael 87-A, bajos, esquina a Escobar.

### ESTUDIE POR CORREO

**La Academia «Rabiña»** tiene organizado clases por correspondencia desde hace años, habiendo prestado gran beneficio a aquellos que tienen deseos de prosperar. Estudie las asignaturas siguientes: Taquigrafía, Mecanografía, Teneduría, Aritmética, Gramática, Ortografía, Procurador, Química Industrial, Inglés, Francés, Alemán, etc. Informes: **Academia «Rabiña», Neptuno 78, esquina a Manrique. Telf. M-7849.**

### ACADEMIA RABIÑA

**Ingreso en las Escuelas de Ingenieros, Arquitectos y Comercio. Enseñanza Primaria.** Clases individuales: Francés, Alemán, Taquigrafía «Pitman» y «Gregg», Mecanografía, Ortografía, Teneduría de Libros, Correspondencia Comercial y Aritmética Comercial. TAMBIEN CLASES POR CORRESPONDENCIA. Ingreso en Escuelas de Ingenieros, Arquitectos y Veterinaria. Curso de Procurador. **Pida prospectos: Neptuno 80, altos, esquina a Manrique: M-7849 y A-9222.**

**PROFESORA FRANCESA GRADUA-** da en Academia de París, da clases de francés a domicilio y en su Academia. Telf. F-2658.

**FRANCES. PROFESOR GRADUADO** da clases a domicilio o en su casa, se encarga traducciones orales o escritas, correspondencia comercial a máquina, et. Joseph Masoin San Miguel 209 altos (Infanta San Francisco) Telf. U-5633

### ESTUDIE POR CORREO

Hágase Tenedor, Contador Auditor, Taquígrafo, Corresponsal, Agrimensor. Asignaturas bachillerato. Mejor que enseñanza oral. Enseñamos o no cobramos. Pida folleto gratis. Instituto Mercantil Apartado 1402. Habana.

**PROFESORA DE INSTRUCCION.** Preparación de ingreso a bachillerato, taquiggrafía, mecanografía. Clases a domicilio y en su casa de 17 y C., Vedado. Teléfono F-4401.

**PROFESORA CUBANA, GRADUADA** universitaria, se ofrece para clases de inglés e instrucción en su casa y a domicilio. Preparación para Normales e Institutos. Métodos rápidos y modernos. Llamar de 8 a 2. F-7392.

**INGLES.— TAQUIGRAFIA, INGLE-** sa y española). Teneduría, Cálculos Mercantiles, Aritmética, Algebra, Caligrafía, mecanografía y ortografía: $6.00 mensuales a domicilio por el profesor F. Heitzman, Monte 103, atos, M-9247.

**INGLES, PROFESOR LONDINENSE** da clases especiales y económicas durante las vacaciones. Colectivas o particulares. A domicilio también. Herbert Farnes, Academia «Castro Poey». Basarrate y San Lázaro; o Zulueta 73. Telf. U-2611.

**PROFESORA FRANCESA GRADUA-** da en Academia de París, da clases de francés a domicilio y en su Academia. Telf. F-2658.

### THE TAYLOR SCHOOL

**Incorporated**
**Philadelphia, Pennsylvania, U. S. A.**
**The Distinctive Bussiness School**

Esta antigua y renombrada Academia Comercial le ofrece a sus hijos la oportunidad de adquirir la mejor preparación comercial moderna conocida. Se preparan jóvenes de ambos sexos que tengan ambiciones por medio de una vasta variedad de cursos importantes y para poder ocupar puestos de alta significación en el mundo financiero.

**Precios al alcance de todos.**
**Para informes, dirigirse al señor Thomás Cabrera, Jr, Avenida «América» No. 31, Alturas de Almendares. Teléfono No. FO-1922.**

**PROFESORA INGLESA, DA CLASES** a particulares o colectivas. No llame si no deja el teléfono o dirección. Teléfono F-418[?].

**PROFESOR DE BAILES: PRECIOS** módicos. Enseñanza rápida. Son, Fox, Tango, Blues, &. Doy clases a domicilio. Ismael Servelló, Cárdenas número 3, segundo piso.

### ACADEMIA NACIONAL

Corte sistema Machado. Unico método moderno de enseñanza completa, acreditándolo 600 profesoras en nuestra República. Clases día y noche, domicilio y correspondencia. Estudiando usted en su casa el famoso método Nacional 1937, en dos meses aprende y se titulará de profesora. Vendo métodos y admito internas. Pida informes a inventora. Sra. Francisca Machado, San Lázaro 316, Habana.

# ENSEÑANZAS

## 76 COLEGIOS

**ESCOLAPIOS DE GUANABACOA. —** Colegio de primer orden. Establecido en 1857. Comercio, Bachillerato, Primera Enseñanza y Preparatoria. Ricos museos. Magnífica oficina bancaria para práctica comercial. Profesorado de alta competencia. Dormitorios con cuarto separado para cada alumno. Excelente alimentación. Purísima agua potable de manantiales dentro del mismo colegio. Ambiente campestre. Sports. Gran piscina de natación. Se remite gratis interesante prospecto ilustrado. Pídase por correo al Padre Rector, Escolapios de Guanabacoa, Habana o al teléfono XO-1503.

### COX COLLEGE

Colegio de señoritas en Atlanta, Georgia. Bachillerato, Comercio, Música. Cuota anual: $300.00. No extras. Plazos. Viaje ida y vuelta: $50.00. Representante: Alfredo A. Jiménez. Apartado 2236. Habana.

### SAN-ELOY

**Colegio y Academia. Fundado en** 1907. Primera y Segunda Enseñanza. Preparatoria, Bachillerato, Comercio, Idiomas, Cultura Física, Cursos preparatorios especiales. Admitimos pupilos, medio pupilos y externos. Quinta Menocal. Samá 31, Marianao. Telf. FO-7462. Pida prospectos.

### CARLISLE SCHOOL

Academia Militar South Carolina. Comercio, Bachillerato. Anual $450.00, incluyendo uniformes. No extras. Plazos. Viaje ida y vuelta $50.00. Representante: Alfredo A. Jiménez. Apartado 2236. Habana.

### COLEGIOS AMERICANOS

Al alcance de todas las fortunas. Catálogo e información, **gratis.**

**PROFESOR RICHARDSON**
**American Schools Bureau**
Manzana de Gómez núm. 514.
Telf. A-9798. Habana.

## 77 ACADEMIAS

### ESTUDIE POR CORREO
**TRES ASIGNATURAS$2 AL MES**

Por esta cuota puede usted escoger entre las siguientes: Teneduría de Libros, Aritmética Mercantil, Mecanografía, Taquigrafía Pitman, Ortografía Práctica. Cada curso se compone de 50 lecciones y de cuatro meses, no cobramos más tiempo. Envíe 12 centavos en sellos de Correos y recibirá folleto explicativo y la primera lección que desee. Informes: Academia Roosevelt, Apartado No. 185, Habana.

### ACADEMIA ADAMS NEPTUNO 160

Entre Escobar y Gervasio. M-1210. Establecida desde 1921. La única academia que garantiza la enseñanza con la devolución de su dinero. Inglés, Taquigrafía Inglés-Español, Mecanografía, Teneduría, Aritmética Mercantil, Ortografía, Francés, etc. Clases individuales. Precios Módicos. Seriedad y disciplina. Neptuno 160. M-1210.

**ACADEMIA DE IDIOMAS ROBERTS.** Malecón 31. Teléfono M-2124. ¿Desea usted aprender inglés? Compre el método Roberts. Se recomienda por sí solo. Distinción. Eficiencia. Garantía. Cuarta edición: $2.00.

### ACADEMIA BRAVO

**Bachillerato nocturno y Cursos para el Ingreso en la Escuela de Ingenieros. Primera Enseñanza**

Cursos Bachillerato: Ingreso Escuelas Comercio, Normal, Kindergarten, Hogar, Enfermeras, Técnicas Industriales, Cadetes, Aviación, Ingenieros, Veterinaria y Pedagogía, Mecanografía, Taquigrafía, Inglés, Teneduría, Ortografía y Correspondencia. Primera Enseñanza por maestros normalistas. Cuotas módicas. Profesorado competente y especializado. Pupilos y medios pupilos y externos; ambos sexos. Servicio ómnibus a domicilio. Neptuno 198 y 199, esquina a Lucena. U-2627.

### COLEGIO-ACADEMIA
**«SANTA TERESA»**

Profesoras graduadas. Preparación moral y pedagógica; Taquigrafía, Mecanografía, Ortografía, Teneduría de Libros, Inglés, Francés, Alemán, Correspondencia Comercial, Aritmética, Cálculos Mercantiles. Ingreso Escuelas de Ingenieros, Normal y Kindergarten, Corte y Costura. Labores, Dibujo y Piano. San **Rafael número 71, entre Campanario y Lealtad. Teléfono A-6874.**

## Interés General.

**HORNOS DE CAL. SE ALQUILAN** tres hornos propios para la fabricación de cal. Buena piedra. Calle 26, frente al Cementerio Chino. Félix Vila.

**CANTERAS DE PIEDRA DURA.—** Se alquilan dos frentes de canteras de piedra dura propias para piedra picada, rajón duro, rajón blando. Se hace contrato. Félix Vila. Calle 26 Cementerio Chino.

**CORRESPONDENCIA EN INGLES—** Me hago cargo de cualquier trabajo por horas. También hago traducciones. Diríjase al señor Rodríguez, apartado 868.

**CABALLERO ARREGLO, REDUZCO,** hago trajes y pantalones niño muy económico. Experto sastre, voy domicilio con muestras de todas clases San Nicolás 23 A-7095 Juan González

### AGENCIA INFORMATIVA FORS:

Informes comerciales y privados. Servicios especiales para las Compañías de Seguros, las Industriales y el Comercio, en general. Edificio "Bacardí", 407 y 408. Telf. M-9396.

### SORDOS

Véanos y con poco dinero adquirirá un aparato que le permitirá oír. Venga a probarlos y se encantará Dejando su importe, se lo damos a prueba.

**CARBALLAL Y HERMANOS**
San Rafael 138, joyería, entre Belascoaín y Gervasio.
U-5744.

# ALQUILERES

## 79 HOTELES

### GRACIAS, MUCHAS GRACIAS PALABRAS DE LOS DIRECTORES DEL HOTEL "REGINA", DE INDUSTRIA 134

Nuestra administración se siente verdaderamente feliz y satisfecha al ver cómo responde su selecta clientela a cualquier llamamiento que le hacemos, al organizar nuestras casas siendo ésta precisamente una de las causas por la cual prestamos un cuidado esmerado en atender a todos nuestros buenísimos huéspedes, concediéndoles precios inigualados y brindándoles, al mismo tiempo, el mayor confort, siempre de acuerdo con el prestigio y nacimiento de cada uno.

Con el fin de no herir susceptibilidades a todas aquellas honorables personas que tan amablemente nos pidieron les ingresáramos inmediatamente en nuestro hotel, no habiéndoles podido complacer en aquellos momentos por no tener habitaciones disponibles, les avisamos gozosos ahora, por medio de la presente, que esta administración acordó habilitar y amueblar las únicas doce habitaciones que había vacías en la casa, para poder, una vez más, demostrar nuestro gran deseo de servir a los que nos ayudan tan eficazmente con su presencia.

Nuestro plan ya no hay que hablar de él, por razón de que es demasiado conocido y comentado, tanto por su precio, como por la calidad de los servicios que prestamos.

En honor a la verdad, es imposible pensar cómo por

# $58

**MENSUALES PODEMOS BRINDAR ALOJAMIENTO LUJOSO A MATRIMONIO O DOS PERSONAS, INCLUYENDO CASA, DESAYUNO, ALMUERZO Y COMIDA, ROPA DE CAMA, JABON PARA EL BAÑO, ETCETERA, ETCETERA**

En cuanto a nuestros comedores, podemos sentirnos orgullosos y decir enfáticamente que han sido de un éxito completo, pues hasta personas ajenas a nuestra casa han tomado abonos para acogerse al beneficio de los tres bellísimos planes, los cuales hemos dividido en tres grandes grupos:

**GRUPO AZUL**
**GRUPO BLANCO**
**Y GRUPO ROSA**

También tenemos planes especiales individuales.

Este hotel se ha organizado exclusivamente con el fin de dar alojamiento adecuado a las personas honorables que quieren residir en forma estable en nuestra casa, incluyéndose en el precio anteriormente detallado, una hermosísima habitación con su baño privado, agua fría, caliente y helada, día y noche, mobiliario lujoso y elegante, servicio esmerado y cuidadoso de la servidumbre y todo lo necesario para vivir en la forma más prestigiosa posible.

**INFORMES EN EL PROPIO HOTEL "REGINA", INDUSTRIA NUMERO 134. A TODAS HORAS.**

### HOTEL "ROMA"

**Herederos L. Delgado. Vda. Franchi**
O-Reilly esquina a Aguacate. Situado en el centro comercial. Lujosas y frescas habitaciones. Comida exquisita en el roof-garden. Visite el hotel «Roma» y convénzase: M-6944.

### HOTEL "VANDERBILT"

Lo más alto, saludable y económico, Neptuno 309, esquina a Mazón. Habitaciones de esquina, con baño privado, propias para quien convenga vivir cerca de la Universidad o de los hospitales Calixto García y Mercedes.

### HOTEL "ANDINO"

San Lázaro 496, esquina a M, U-2553. Unico en su clase. Moderno, céntrico, amplio, fresco, saludable, frente Universidad. Conviene para los que necesiten vivir cerca de los hospitales Calixto García o Mercedes. Habitaciones con baño privado, balcón, hermosa vista. Con tres excelentes comidas: 45 pesos, matrimonio. Una persona desde $28. Clientela escogida. Pensión completa para huéspedes del interior. Precios sin competencias. Esmerado servicio en mesas separadas.

### THE SAVOY

**F. y Quince, Vedado.**
**Telf. F-6616.**

Situado en un lugar alto del Vedado, con fácil y frecuente comunicación con la ciudad y repartos. Rodeado de jardines, con 600 metros de hermosos portales. Las habitaciones tienen ventilación directa, teléfono, baño privado, con agua fría y caliente. Precios moderados, incluyendo tres excelentes comidas. El servicio en mesas separadas, para cada familia.

### HOTEL "COLONIAL"

**San Miguel 62, casi esquina a Galiano**

Residencia para familias. Apartamentos y habitaciones con baño privado, elevador día y noche. Restaurant en el octavo piso. Cocina criolla y española, a la carta. Moralidad. Telf. A-6958.

**SUSCRIBASE Y ANUNCIESE EN EL «DIARIO DE LA MARINA»**

# ALQUILERES

## 79 HOTELES

### Hotel Roosevelt

**AMISTAD Y SAN MIGUEL**

**$55.00** mensuales. Matrimonios con tres excelentes comidas.

Apartamentos para familias, todos con baño privado. Elevadores día y noche.

### Hotel "IDEAL ROOM"

**PRADO 93-B., (POR PASAJE)**

¿Desea vivir en casa tranquila, mejor que en su propia casa? Visite esta gran casa, aunque sea por curiosidad. Por dentro, la mejor. Precios para matrimonios, con comida y toda asistencia, desde $35.00 a $40.00. Hay apartamentos de dos habitaciones, con balcón y baño a Prado. Exígense referencias de moralidad y pago.

**«HOTEL ALAMAC» — RESIDENCIA** preferida por las familias de gusto, habitaciones amplias, con baño, elevador día y noche, magnífico comedor en el «roof», comidas a la española y criolla, precio económico para familias estables. Galiano 66. Teléfono A-9431.

### TROTCHA

Próximo a los baños de mar, en el lugar más céntrico del Vedado, amplias y frescas habitaciones, rodeadas de jardines, a una cuadra de tranvías y ómnibus. Calzada y Dos, Vedado. Telf. F-2383.

### HOTEL REGIS

**PRADO ESQUINA A COLON**
M-3683. Estricta moralidad, situado en lo más céntrico de la capital. Habitaciones y apartamentos, baño privado, agua fría y caliente. Vista a la calle, cocina de primer orden y elevador día y noche. Servicio esmerado. Precio: $40 por matrimonio.

## 80 CASAS de HUESPEDES

**UNA FRESQUISIMA HABITACION** 3 ventanas a la calle, otra más pequeña, al lado del baño, comida inmejorable, precio módico. Telf. F-3837 17 No. 170 entre I y J, Vedado.

**VENDO PIANO ¼ COLA, $65.00.** Nevera porcelana 4 puertas $35, costó $300.00, mostrador de caoba, estante propio para hotel y otros enseres procedentes de un hotel que cerró. Lealtad 122 entre Reina y Salud.

**MANRIQUE 123, ENTRE REINA Y** Salud. Habitaciones espléndidas con lavabo, planta baja y alta, agua caliente en los baños. Sólo con asistencia. Moral absoluta: A-6388.

**GALIANO 103, ENTRE SAN JOSE Y** Barcelona. Habitaciones espléndidas con lavabo, agua caliente en los baños, hermosa terraza. Sólo con asistencia. Moral absoluta: M-7380.

**GRAN CASA DE HUESPEDES GA-** liano 22.1|2 grandes y frescas habitaciones con agua corriente, vista a Galiano, comida inmejorable, precios económicos. Teléfono A-7747.

### CASA DE HUESPEDES

Villa Magdalena, Calle 17 número 326, entre A y B., Vedado. Amploias y ventiladas habitaciones. Excelente comida. Servicio esmerado, con garage. Tranvías y ómnibus, de subida y bajada. Telf. F-7201.

**NUEVA CASA DE HUESPEDES. EN** Consulado 24, tercer piso, casi esquina a Prado. Habitaciones grandes y frescas, con o sin muebles; agua fría y caliente; comida de primera, a la criolla y americana. Precio razonable. Teléfono M-7491.

**CASA DE HUESPEDES: HABITA-** ciones con balcón y todo servicio, agua fría y caliente, excelente comida, moralidad, absoluta, una persona desde $18.00. Teléfono M-1236. Neptuno 31, altos.

**GRAN RESIDENCIA, PRADO 106.—** Habitaciones vista a la calle e interiores. También en la azotea, muy frescas, para hombres solos o compañeros de cuarto. Precio económico. Referencias.

**MANRIQUE 123, ENTRE REINA Y** Salud. Habitaciones espléndidas con lavabo, planta baja y alta, agua caliente en los baños. Sólo con asistencia moral absoluta. A-6388.

**GALIANO 103. ENTRE SAN JOSE Y** Barcelona. Habitaciones espléndidas con lavabo; agua caliente en los baños, hermosa terraza. Sólo con asistencia. Moral absoluta. M-7386.

**GALIANO 111, ALTOS, ENTRE SAN** José y Barcelona. Magnífica habitación con lavabo y baño agua cliente; comida exquisita; precio módico. Absoluta moralidad.

**CASA HUESPEDES, ORDEN COM-** pleto. Departamentos y habitaciones a la calle. Todo lo necesario. Comida de primera. Se sirve a domicilio. Precios corrientes. O-Reilly 5.

**SOLICITO ALGUNOS HUESPEDES** en casa de familia honorable. Buen servicio. Precios módicos. San Lázaro número 217. U-5209.

**SE ALQUILA UNA HABITACION** fresquísima, con todo servicio; comida inmejorable; otra pequeña al lado del baño; agua caliente; precios muy módicos. Calle 17 número 170 entre I y J. Vedado. Teléf. F-3837.

**HOTEL CASA GRANDE, EN OBRA-** pía 61 entre Compostela y Aguacate. Encontrará usted allí una magnífica casa de huéspedes que por un precio muy razonable podrá vivir con las comodidades de su hogar. Háganos una visita.

**MAGNIFICA HABITACION PARA** matrimonio baño anexo, muebles, todo servicio. Espléndida comida, teléfono y absoluta moralidad y orden $35.00 mensuales, matrimonios, referencias requeridas. Amistad No. 54( casi esquina Neptuno.

**CASA PARA FAMILIA: PRADO 65,** Se alquilan amplias y frescas habitaciones, con balcón a la calle, comida inmejorable, con toda asistencia. También habitaciones en la azotea para matrimonio u hombres solos.

**CASA DE HUESPEDES, HABITACIO** nes amuebladas, con todo el servicio, agua fría y caliente, comida inmejorable, buen trato. Tejadillo 12 teléfono A-9958.

**CASA DE HUESPEDES. SE ALQUI-** la una habitación con baño excelente, comida a hombre solo o matrimonio sin niños. Reina 13, altos.

# ALQUILERES

## 80 CASAS de HUESPEDES

**LUJOSA RESIDENCIA PARA FA-** milias a la entrada del Vedado, 17 No. 9, esq. N, media cuadra del Maine; habitaciones elegantemente amuebladas rodeadas terrazas, 3 excelentes comidas, solo personas reconocida moralidad, acostumbradas a vivir bien. Teléfono F-6956.

### CASA HUESPEDES 'LA SORTIJA'

Monte No. 15 1er. piso habitaciones baratas con todo el servicio completo. Comida a la española, agua fría y caliente en los baños, lavabo en las habitaciones. Teléfono A-8386.

## 81 CASAS de COMIDAS

**EL RESTAURANT EN SU HOGAR.** Servimos comidas a domicilio corta y larga distancia. 4 platos postres. 1 ración 40 cts.; 2 idem, 60 cts. 3 idem, 80 cts.; 4 idem $1.00. 13 y B Vedado. F-4176.

**SERVIMOS CANTINAS A DOMICI-** lio. Una persona: 40 centavos, dos, 60 cts. Artículos de primera, Admitimos abonados al comedor. Bar El Polo, Reina y Angeles. Hablen con el cocinero.

**CANTINAS ESPECIALES A DOMI-** cilio, sazón esmeradísima, hecha con aceite español y manteca de chicharrón .Economía. Teléf. A-7905.

## 82 APARTAMENTOS

**APARTAMENTOS MODERNOS VEN** Tilados, recientemente pintados, sala, comedor, dos cuartos, cocina gas baño criados. Precios razonables. Edificio Padrón, Neptuno 251 Telfs. U-5158 y U-5402

**BONITO Y FRESCO APARTAMEN-** to amueblado 4o piso, vista al mar, ideal para 2 o 3 personas, servicio ascensor noche y día. Teléfono U-5567 puede verse desde las 3 en adelante.

**ALQUILO APARTAMENTO AZOTEA** con todas las comodidades. También habitación con comida, desde 20 pesos. Se exigen referencias. Villegas, núm. 9, altos. Media cuadra del Palacio Presidencial.

**K ESQUINA 21, ENTRADA VEDA-** doo, apartamento moderno, fresquísimo, con gran vista, comunicación rápida. Sala, comedor, dos cuartos, baño completo intercalado, etc. Véalo hoy. Informa Encargado.

**EN LO MEJOR DEL VEDADO,** frente Colegio la Salle, alquilo apartamento independiente 5 piezas, baño privado muy fresco con toda asistencia, cambiamos referencias 13 y B Vedado F-4176.

### MODERNAS OFICINAS DESDE $10

hasta $20. En lo mejor de la ciudad. Se alquilan magníficos apartamentos, acabados de construir; en los bajos de "El Gato Negro". Obispo 65, entre Habana y Aguiar. Informan: Cacheiro y hermano. Teléfono A-7780.

**VEDADO, 23, NUM. 253, ESQUINA A** F, altos: Alquilo apartamento de sala y saleta corrida con vista a la calle. Informan en la mism.

**COMPOSTELA 47 ENTRE OBISPO** y O-Reilly, apartamento independiente con sala, comedor habitación grande, closet grande, cocina, baño y barbacoa. Llave e informes en la misma

**ALQUILO APARTAMENTO AZOTEA** con todas las comodidades. También habitación con mocida desde 20 pesos. Se exigen referencias. Villegas número 9, altos. Media cuadra del Palacio Presidencial.

**ALQUILO APARTAMENTO AZOTEA,** con todas las comodidades. También habitación con comida, desde 20 pesos. Se exigen referencias. Villegas número 9, altos. Media cuadra del Palacio Presidencial.

**VEDADO CALLE 8 No. 206 ALTOS** entre 21 y 23 durante ausencia por el verano alquilo a familia corta, apartamento nuevo amueblado chico muy confortable. Teléfono F-3016.

**SE ALQUILAN AMPLIOS APARTA-** mentos en L, 203, con o sin garage. Informan en la misma. Teléf. F-5227.

**SE ALQUILA UN DEPARTAMENTO** de dos habitaciones con balcón a la calle y lavabo. En Animas 120, altos, entre Campanario y Perseverancia. Teléfono M-1111.

**VEDADO: ALQUILO APARTAMEN-** to entrada independiente dos grandes cuartos con todo servicio, baño y luz. Casa nueva, 19 esquina a C, F-7368 Precio: 15 pesos, oportunidad

**BONITO APARTAMENTO AMUE-** blado sala, comedor, dos habitaciones muy fresco, vista al mar, teléfono U-5567 Edificio Echevarría, Marina 16, puede verse de 3 en adelante, no antes.

**SE ALQUILA UN APARTAMENTO,** con sala, saleta, dos cuartos baño intercalado, cocina y patio. Acabado de pintar. En Belascoaín y Neptuno, altos de la peletería «Nuevo Mundo». Teléfono U-1626.

**PROFESIONALES: EN CONCORDIA** 98, «Palacio Loredo», se alquila un lujoso y confortable gabinete, con salas de espera, consultas y curaciones. Informes en el mismo.

**EMPEDRADO No. 3, ESQUINA A** Mercaderes, alquilo apartamento bajo propio para oficina. informan: la misma.

**MALECON 62, Y SAN LAZARO 200:** cómddos apartamentos, pisos completos con vista al mar y habitaciones frescas independientes. Vea al encargado en el piso alto.

**SAN IGNACIO 48, ALTOS, APARTA-** mento al frente y habitaciones independientes y frescas. Precios razonables. Vea encargado.

## 83 DEPARTAMENTOS

**SE ALQUILAN UNO O DOS DEPAR-** tamentos en Obispo 55, altos, para oficinas. Informan en la Notaría.

**ALQUILO SALA EN CASA PAR-** ticular, Barcelona 1, bajos, entre Aguila y Amistad.

**ALQUILO ESPACIOSA SALA, PA-** ra Oficina o Academia, media cuadra guaguas y tranvías. Informan teléfono M-1049 Necesito referencias

**DEPARTAMENTO INDEPENDIEN-** te de esquina, altos, con cuatro balcones, gran recibidor y gran dormitorio, servicios y cocina. Se alquila en 19 pesos. Otro interior, con ventanas, sala, comedor, dos cuartos, servicios y cocina, por igual precio. Moderno edificio, Campanario 230, cerca de Belascoaín.

**EN COMPOSTELA 71 SE ALQUILA** un departamento competo con vista a la calle.

# ALQUILERES

## 83 DEPARTAMENTOS

**SE ALQUILA DEPARTAMENTO AL** to, Animas 177 entre Oquendo y M. González, sala, tres grandes cuartos, muy fresca, balcón al frente. Otro de sala y dos habitaciones $20, con luz. Informes en la misma.

**PARA FAMILIA DE GUSTO, ALQUI-** lo en casa particular, hermoso departamento dos habitaciones de esquina, cinco balcones y lavabo, toda asistencia. Teléfono. Neptuno 77, primer piso. «La Filosofía».

### EDIFICIO "PROVIDENCIA"

Carlos III Núm. 12 esquina a Oquendo. Se alquila un amplio, cómodo y ventilado departamento para familias. Precio razonable. Véalo. Informes: teléfono M-9659. González.

**Manrique 55 PEGADO NEPTUNO** alquilo barato para matrimonio, un moderno departamento alto con sala, dos cuartos, baño completo, cocina de gas. Llave el encargado.

**PEÑA POBRE 20, ENTRE HABANA** y Aguiar. En los altos se alquila un departamento con dos habitaciones amplias con vista a la calle. Moralidad. Se piden referencias

## 84 HABITACIONES

**SE ALQUILAN FRESCAS Y AM-** plias habitaciones, precios módicos. Estricta moralidad. San Miguel 152 entre Escobar y Gervasio.

**PRADO No. 19 (2o PISO) CASA FA-** milia particular alquila una habitación grande con hermoso lavabo agua corriente, anexa al baño, con todo asistencia. Hay teléfono.

**EN DOCE PESOS: SE ALQUILA HA-** tación a la calle, con lavabo de agua corriente; y otra, propia para oficina, Aguiar número 68, bajos, entre Empedrado y Tejadillo.

**CASA DE FAMILIA DE MORALI-** dad, alquila habitación con balcón, frente a «Los Precios Fijos», a matrimonio de moralidad, sin hijos. Aguila 193, segundo piso, entrada por Reina.

**SE ALQUILA UNA HABITACION** en casa fabricada este mes. Muy fresca y ventilada, con servicio propio y luz. A señora de buenas referencias que será único inquilino de un matrimonio solo. Véase en Vapor 34 B, segundo piso izquierda, casi esquina a Hospital, de 8 a 12 a. m.

**SE ALQUILAN HABITACIONES** grandes muy frescas con luz, a $7, sólo personas mayores. Puerta Cerrada No. 16 Habana. Dueño José García, teléfono A-8847.

**NIAGARA HOUSE, PRADO 47, MAG** níficas habitaciones para familias solas y con baños privados, desde 15 pesos. Agua caliente. El mejor punto Moralidad garantizada. Véalas.

**NEPTUNO Y GERVASIO SE AL-** quila una habitación con balcón a la calle, en 9 pesos.

**ESPLENDIDAS, GRANDES, FRES-** cas habitaciones vista calle arquílase toda asistencia matrimonio moralidad, buena abundante comida., baños fríos y calientes. K, esquina 11, primer piso. Telf. F-6481.

### CORRALES No. 2 A. A.

Altos, entre Zulueta y Egido, se alquila espléndida habitación; agua abundante; hay teléfono.

**EN CASA PARTICULAR, DONDE NO** hay inquilinos, alquilo habitación, con o sin muebles, propia para una o dos personas, con todo el servicio y comida, si lo desean. Reina 131, altos, derecha.

**EN CASA DE FAMILIA, SE ALQUI-** lan dos habitaciones, con vista a la calle. Trocadero 7, altos, entre Prado y Consulado.

**SE ALQUILAN AMPLIAS HABITA-** ciones, con servicio completo, para matrimonio y hombres solos. Se sirven cantinas a domicilio. Muralla número 26, altos, entre Habana y Compostela.

**REINA 111, ENTRE CAMPANARIO** y Lealtad, magnífica habitación, con o sin comida, edificio «Colonial», primer piso. Precio económico.

**ESPLENDIDAS HABITACIONES, EN** casa recién construída, a $7.00, $8.00 y $9.00. También apartamentos independientes, compuestos de sala, comedor, cuarto, cocina y baño, a $18.00 y $20.00. Informes: Damas 13. Vea al encargado.

**HABITACIONES CON BAÑO, CER-** ca de la esquina de Tejas, en $10 y $12 mensuales. Informan Telf M-4128

**SE ALQUILA UNA HABITACION** con servicio sanitario y baño independiente en Compostela 58, altos, entre Lamparilla y Obrapía, para matrimonio.

**SAN RAFAEL 70 PRIMER PISO** derecha, se alquila una habitación hombres solos casa de moralidad así como una sala a Profesional con su recibidor. Informes en la misma. Teléfono F-3022.

**SE ALQUILAN EN COMPOSTELA** número 75, entre Teniente Rey y Amargura, espaciosos y frescos apartamentos y habitaciones acabados de pintar. Llaves e informes en la misma. Propietario: Francisco Torres, edificio Pedroso. Aguiar núm. 65.

**NEPTUNO ENTRE LEALTAD Y** Campanario en casa de familia honorable se alquilan frescas habitaciones con comida a muchachas estudiantes y matrimonios solos. Teléfono M-3019.

**EN CORRALES 120, BAJOS, CASA** particular. Se alquilan 2 habitaciones juntas, muy baratas a matrimonio sin niños. Unico inquilino; otro matrimonio.

**A UNA CUADRA DE GALIANO Y** San Rafael alquilo habitación amplia, clara, ventilada con limpieza. Teléfono, Sin niños. Se cambian referencias. San Nicolás 92 primer piso

**SE ALQUILAN DOS HERMOSAS HA-** bitaciones con toda asistencia a personas de estricta moralidad, hay agua caliente, teléfono y muy buena comida, en Morro No. 3, altos, entre Genios y Cárcel.

**MALECON 14, PRIMER PISO. FAMI-** lia honorable alquila una espléndida y fresca y clara habitación, con terraza al mar; otra interior con 2 ventanas, fresca, amplia y clara. Hay agua caliente y teléfono.

**NIAGARA HOUSE, PRADO 47, MAG-** níficas habitaciones para familias solas y con baños privados, desde 15 pesos Agua caliente. El mejor punto. Moralidad garantizada. Véalas.

**ALQUILO HERMOSA HABITACION** muy fresca pegada al baño $9.50; otra chica $7.00 con o sin muebles. Casa particular. Neptuno 160 primer piso. Entre Escobar y Gervasio.

**SE ALQUILA HABITACION ALTA,** con vista a la calle casa de familia. Manrique No 47 Teléf. M-3895

# ALQUILERES

## 84 HABITACIONES

**GALIANO SAN JOSE Y BARCELONA** se alquila a señorita o señora de absoluta moralidad para compañera de cuarto. Informan San José No. 27 2o. piso a la izquierda.

**SE ALQUILA POR SEIS PESOS UNA** pequeña ,fresca y clara habitación, con muebles, o para guardar muebles. Malecón 14, primer piso.

**VEDADO, CALLE G PROXIMA A** 23 se alquila una espléndida habitación con todo el servicio. Precio módico. Informes F-7042.

**REINA 6 PRIMER PISO SE ALQUI-** lan habitaciones para matrimonios o personas solas de absoluta moralidad.

**UNA HABITACION CON TODO SER-** vicio en casa particular a una cuadra Universidad Calle L 297.

**SE ALQUILAN ESPLENDIDAS HA-** bitaciones con comidas a personas de extricta moralidad en Industria y San José (altos del Cine).

**SE ALQUILAN ESPLENDIDAS HA-** bitaciones con comidas a personas de extricta moralidad en Amistad 49, esquina a San Rafael.

**SE ALQUILAN HABITACIONES A** hombres solos. Santa Clara No. 16 último piso informan en la misma.

**SE ALQUILA SAN NICOLAS 92,** primer piso, amplia y fresca habitación, limpieza, luz y teléfono. Sin niños. Se cambian referencias. Para verla de 1 a 5.

### EDIFICIO 'CUBA", SEIS PISOS,

Empedrado número 42. Se alquilan amplias y ventiladas habitaciones, muy baratas. Elevador, lavabo, luz toda la noche. Orden y moralidad. Telf. M-5113.

**SE ALQUILA HABITACION GRAN-** de y fresca en casa particular a señoras o matrimonio. Calle 13 entre K y L. Vedado. F-7486.

**CORRALES 23. ENTRE CIENFUE-** gos y Someruelos. Se alquila una accesoria. Muralla 18, una espléndida habitación alta, casa de moralidad, $17.00. Aguila 198 entre Misión y Gloria, habitaciones grandes muy baratas.

**MONSERRATE 93, ENTRE LAMPA-** rilla Obrapía, se alquilan habitaciones con muebles, lavabos agua corriente, a precio de situación. Otros informes en la misma.

**SE ALQUILAN EN SAN IGNACIO** 46, entre Obrapía y Lamparilla, amplias frescas y claras habitaciones para familias con baños privados y sin ellos. también apartamentos con baños. Lavabos en todas las habitaciones. Agua caliente. Estricta moralidad. Informan en la misma.

**ESPLENDIDAS, GRANDES, FRES-** cas habitaciones vista calle arquílase toda asistencia matrimonio moralidad, buena abundante comida. Baños fríos calientes. K esquina 11 primer piso. Telf. F-6481.

**MAGNIFICA HABITACION EN LO** mejor de la Habana, Aguila 113, esquina San Rafael, para matrimonio sin niños; entrada por la fotografía.

**NO ALQUILE HABITACION SIN** ver Galiano 90. Baratísimo. Lavabos agua corriente, baño caliente, moralidad. Comida exquisita, ingredientes de primera. Manteca chicharrón. Aceite Balcells. Admito socio habitación.

**SRA. AMERICANA, ALQUILA JUN-** tas o separadas dos habitaciones amuebladas con vista a la calle y con toda asistencia a matrimonio sin niños o caballeros solos. Habana 46; 2do. piso, esquina a Cuarteles.

**ALQUILO LINDA HABITACION CON** balcón la calle, toda asistencia, matrimonio moralidad. Concordia 25, altos, casi esquina a Galiano. Teléfono M-7153.

**CASA DE FAMILIA RESPETABLE,** se alquila una habitación con toda asistencia, a matrimonio moral cumplidor. Belascoaín No. 105½ cerca de Reina.

**VEDADO. EN CASA DE ESQUINA** familia honorable cede hermosa habitación con salida al portal, baño agua caliente a personas distinguidas toda asistencia 13 No 79 esquina a 10.

**SE ALQUILAN 2 HABITACIONES** juntas o separadas, con comida, balcón a la calle, propio a hombres solos o matrimonio, se reparten cantinas. Informan teléfono A-51942. Obrapía No. 88 esquina a Bernaza y Vi-

**ALQUILO HABITACION AZOTEA,** baño privado hombre solo matrimonio sin niños. Moralidad se dá y pide referencias. Neptuno 220, (altos) Con o sin comida.

**SE ALQUILAN MUY FRESCAS HA-** bitaciones y apartamentos con agua corriente, para matrimonio sin niños, a $6, $7, $8 y $9. Cuba 61, entre Teniente Rey y Amargura. Telf. A-6351.

**SE ALQUILA BONITA Y AMPLIA** habitación con lavabo de agua corriente y baño anexo a matrimonio sin niños o dos personas mayores, con toda asistencia. Hay teléfono. Industria número 113, altos.

**SE ALQUILA HABITACION, ONCE,** esquina a 12, número 53, Vedado.

**EN CORRALES 125, BAJOS, CASA** particular, Se alquilan 2 habitaciones juntas, muy baratas, a matrimonio sin niños. Unico inquilino: otro matrimonio.

**SE ALQUILA UNA HABITACION** con lavabo de agua corriente, a señora o señorita sola, que coma fuera de la casa. Se dan referencias. Estrella 157 esquina a Escobar, segundo piso, por Escobar. Para verla: de once a dos de la tarde.

**VEDADO. CASA PARTICULAR SI-** tuación inmejorable. Dos habitaciones, baño privado entrada independiente, otras comodidades, 19 109 entre L y M, 2o piso F-5294.

**VEDADO. SE ALQUILA UNA AM-** plia habitación con tres balcones a la calle y lavabo; precio económico. Calle H No. 93 (altos) entre 9 y 11.

**EN CASA DE FAMILIA HONORA-** ble alquilo 2 habitaciones a media cuadra de la Universidad, San Lázaro 343 esquina a Mazón. Informan U-5539.

**EN CASA DE FAMILIA PRADO 54** se alquila una hermosa habitación fresca. Teléfono A-7925.

**EN LO MAS ALTO DE LA VIBORA** Luz 20 se alquilan habitaciones y apartamentos altos y bajos.

**CASA PARTICULAR ALQUILA DOS** habitaciones, juntas o separadas, con o sin comida, a personas mayores. Muy frescas. San Lázaro 93, último piso, entre Aguila-Blanco.

# ALQUILERES

## 84 HABITACIONES

**ALQUILO HABITACION CON V[ISTA]** a la calle. baño anexo, en casa particular, elegantemente amueblada para hombre solo o matrimonio sin niños. Precio: $14. Concordia 49, e[ntra]da por Manrique.

**MURALLA 55, ALTOS, ENTRE [HA]**bana y Compostela: Alquilo una espléndida habitación con lavabo, terraza, balcón a la calle, luz y [telé]fono. Casa de moralidad.

**SE ALQUILA UNA HABITACION** [a] hombres solos de moralidad. [San] Rafael 70.

**ALQUILO HABITACION ESQUI[NA]** frente a Malecón, a persona de moralidad, altos del café «Vista Ale[gre]». Teléfonos U-5235 y U-1896.

**BERNAZA 52-A, CASA PART[ICU]**lar, alquila una amplia habita[ción] a matrimonio u hombre solo; hay [agua] caliente en el baño.

**EN CASA DE FAMILIA CON [EX]**celente comida se alquila una [her]mosa y fresca habitación para [dos] personas. Está situada en lo [mejor] del Vedado. Informan: Línea 10[...] tre 4 y 6, Vedado.

**VEDADO, LINEA 91 ESQUINA** (casa con palmas) familia [hono]rable alquila magnífica habita[ción] con o sin muebles, propia matri[mo]nio. Todo servicio. Cambian [refe]rencias. F-5632 y F-3569.

**SE ALQUILA A PERSONA DE [MO]**ralidad una habitación con [balcón a la] calle entrada independiente, en la [calle ...] número 361, altos, Vedado.

**A MATRIMONIO SE ALQUILA [...]** comida, en edificio nuevo, mag[nífi]ca habitación, Reina 111, primer [piso] Edificio Colonial. Precio: $32.

**EN COMPOSTELA 71 SE ALQU[ILA]** una habitación en azotea, [para] hom[bres] solos, una en entresuelo para [matri]monio. En Oficios 8 se alquilan [habi]taciones y departamentos

## 85 NAVES y LOCALES

**ALQUILO PARTE DE LOCAL, P[ARA]** vestidos y sombreros, punto [inme]jorable. Diríjase a Lledo, Am[istad] núm. 49.

**PRECIOSA NAVE, BIEN SITUA[DA]** 400 metros, propia industria [o co]mercio o depósito. Se cede ta[mbién] parte. Informes: Oficios 13, lech[ería] Rodríguez.

**J ESQUINA 21, ENTRADA VE[DADO]** do, Alquílase local completam[ente] preparado para carnicería con [bue]na barriada. Alquiler modera[do] da contrato. Véalo hoy. Info[rma] Encargado.

### GRAN LOCAL

Propio para industria o come[rcio.] Trescientos metros superficiales, [en]tresuelo para oficina, dos habita[cio]nes, dos cuartos de baño y gran [sa]lón. Calzada Diez de Octubre 15[...] 158. Puente Agua Dulce. Infor[ma] Omoa 14. D M-3225.

**ALQUILO LOCAL PARA AL[MA]**cén o comercio en barrio c[...] local, se da barato, 12 metros f[rente] por 23 fondo, pintado y reform[ado] tiene 3 puertas metálicas. Info[rma] la misma Santa Clara No. 16.

### ALQUILO BONITO LOCAL, P[...]

to de lo mejor para dulces, [...] dos, billetes, casa de cambio, a [per]sona solvente. En Galiano 120, [in]forman.

**SE ALQUILA MODERNA ESQU[INA]** 4 puertas metálicas, propia [para] cualquier establecimiento. Paula [...] esquina a Compostela. Llave P[...] 69. Informes F-2500.

**LOCALES PARA ESTABLECIMI[ENTO]** tos uno de esquina y otro de [cen]tro se alquilan muy próximos a [ter]minarse con viviendas en los [...] Santa Catalina y D-Strampes, [re]parto Mendoza, Víbora. Infor[man] F-5040 de 3 a 6.

**SE ALQUILA AGUIAR 17 ESQU[INA]** a Cuarteles, local para Comerc[io o] Industria 5 de frente por 18 f[ondo] 90 metros. Precio: $35.00

**LOCAL PLANTA BAJA, 6x28, [...]** qués González 29 entre Pocit[o y] Jesús Peregrino. Se alquila.

### O'REILLY NUM. 14

Se admiten proposiciones por [el] local, conjunto o separadamente [al]tos y bajos. Informan teléfono A-[...] Edificio Western Union departam[ento] to 605 Obispo y Habana.

**EN MONTE 409, CERCA MERC[ADO]** Unico, se alquila un local para f[ábri]ca de soda; lugar de mucho tránsito. [In]forman en el Bar «Unión».

**SE ALQUILA LA MITAD DE UN [LO]**cal y se admiten proposiciones [para] todo el mismo, en la calle más c[ére]cial de Habana. Neptuno 132. Opt[...]

**ALQUILO LOCAL 230 METROS, [ca]**lle Santa Clara No. 16, y primer [pi]so con trece habitaciones y dos s[ervi]cios; está bueno para oficinas. S[e da] barato. Informan en la misma.

**SE ARRIENDA UN LOCAL PA[RA]** fonda en el paradero de la [...] 9, Bar Buena Vista, calle Quinta Seis.

**SE -ALQUILAN DOS HABITA[CIO]**nes con balcón a la calle, [muy] frescas en casa familia. San Ra[fael] 50 A 1 er. piso.

**SE ALQUILA GRAN LOCAL, P[RO]**pio para cualquier industria, A[mis]tad No. 59, bajos, casi esquina a [San] Rafael.

**ALQUILO BONITO LOCAL PRO[PIO]** para instalar cualquier neg[ocio] todo con vista a la calle con pue[rtas] de cristales, lugar comercial. [In]formes esquina a O-Reilly. Importa[...] de Radios

**SE ALQUILA UN LOCAL PARA [ES]**tablecimiento en Real 129, Mar[ia]nao con 3 habitaciones, baño y [co]cina. Informa su dueña Navarrete 7, teléfono FO-7588

### PARA COMERCIO

Cedo en Monserrate 133 esquina Dragones local mide 8 por 20 pro[pio] para cualquier negocio. Informan la misma Martínez.

**O-REILLY 67, CASI ESQUINA [...]** Villegas se alquila hermoso [...] con departamento en alto para [...] na y demás servicios. Informan en la misma, de 9 a 12 y de 2 a 5 de la tarde.

**ASOMBROSO: ESQUINA PARA [ES]**tablecimiento pequeño, $14.00 [...] lo, no pierda esta oportunidad. [...] mes: Misión No. 4, esq. a Economía 10 a 12 y 3 a 9.

**EN GUANABACOA PROPIA PA[RA]** una gran industria se alquilan [en] condiciones 4000 metros de terr[eno] con amplias naves. Informan de [...] a 6 p.m. todos los días en Roloff [...]

---

# FOLLETIN 9

# UNA HISTORIA DE AMOR

**Por ADOLFO DE SANDOVAL**

**DE VENTA EN**

**La «Moderna Paesía», Cultural S. A.**

yacen muchos de mis buenos ascendientes, y a cuya sombra está mi hogar. Ni un mundo de tan alto y singular encanto como este mi pequeño mundo, en el cual estoy viendo y oyendo a todas horas a las personas que más amo, las que me hacen tan grata y deseable la vida, y puedo oír en esta soledades deleitosas y en estos profundos silencios, el ritmo de mi propio corazón y el interior verbo de mi pensamiento... ¿A dónde ir, después de haber nacido y vivido en este ambiente?...

—Pues, ¿porqué has de salir de aquí, Alvarito? — interrumpió la dama, dejando el pretil en donde estaban y tomando el camino de la Plaza. — ¿Qué falta te hace salir de aquí... Oye tu sonata interior, y dísnosla luego a los que no sentimos, lamentándolo mucho, con esas exquisiteces de sentimientos naturales tuyos... Yo no quiero que salgas nunca de aquí... — añadió la señora con voz grave; — ni Javier, mi marido, ni Beatriz, quieren tampoco que te vayas... ¿No es verdad, hija mía? ¿Querrías tú que Alvaro nos dejase alguna vez?...

—Alvaro, lo que dice mamá es muy cierto — habló con toda su alma, y saliéndole el corazón a los labios, la señorita; — ¡me daría mucha pena que te fueses, tanta como si se fuera de nuestro lado mi hermano Javiercito!... ¡No quiero que te vayas!... Sigue oyendo a diario tu misa mayor de la Catedral, y tu salve en las tardes de los sábados en la Fuencisla; y las sonatinas de Duseck y de Clementi, que tú dices que te gustan mucho, cuando yo las toco en mi Pleyel. Sigue viendo como veías ahora, medio embobado, las tiendecillas de Isabel la Católica y de Juan Bravo, y como ves otros días las del Azoguejo. Sigue mirando en éxtasis a nuestra amada Catedral... Mamá quiere que sigas así, y yo también lo quiero... No me darás gusto?...

—Sí, Beatriz, así lo veo, así seguiré viéndolo todo en nuestra Segovia, en la que mis ojos y mi alma descubren cada día un nuevo hechizo; sobre todo, Beatriz, a la hora del crepúsculo de la tarde, al oírte, paseando yo por la calle de la "Canongía", mi sonatina predilecta de Clementi, y aquella romanza sin palabras de Mendelshon, o cuando sales al balcón de tu palacio para ver cómo parpadean las primeras y lejanas estrellas... Y la mística y vaga tristeza que de todas estas sagradas piedras se desprende, ¡si viera usted, doña Luisa, si vieras Beatriz, qué bien se armoniza con el habitual estado de mi alma!... Me decía usted, me decías tú, de mi arrobo ante los escaparetes de esas humildes tiendas del Real del Carmen... ¡Cuánto dicen esas tiendas a mi corazón!... El alguna de ellas compraba, siendo muy niño, muchas aleluyas — la del "Mundo al revés", la del Hijo malo"... — y muchos pliegos de soldados de todas las armas y de todos los países, sintiendo ya un ardiente entusiasmo por la carrera de artillero... ¡Mi madre, amor de mis amores, no quiso que la siguiera, y yo no pude contrariar sus deseos!... Y a otra de esas tiendecillas iba muchas veces de la mano de nuestra vieja servidora, un alma de Dios, que me meció en sus brazos, que me llevó en ellos por las tardes a la Catedral a oír el órgano y la salmodia de los canónigos, o al "Corpus", a oír los rezos de las monjitas, que me trató siempre de tú, y cuya muerte sentí indeciblemente, como sitió la de su canario mi hermana Blanca, y la de su ovejuela mi hermana Carmina, esas queridas y lloradas "sorellinas" mías que duermen a la sombra de un suace en el Campo Santo del Angel...

"Y en otras de estas tiendas están las cajas de unas lamparillas que mamá hacía poner en vasitos con aceite en mi cuarto, en mis cinco o seis años, para que ardieran — ¡aún oigo su chisporroteo! — durante las largas noches del invierno, y ahuyentaran mis miedos nocturnos, después de angustiosas pesadillas... Y en esas cererías están las velas, iguales a las que llevaron mis hermanitas a San Martín, el día feliz de su primera comunión; y a las que yo llevaba por encargo de mamá, el Miércoles Santo, para el "Monumento" de esa iglesia, custodiado por dos fieros judíos, y para el de las clarisas del "Corpus Christi"... Y a esas confiterías iba conmigo a comprar paciencias o cascadientes, nuestra fiel e inolvidable servidora Romana Ciría, muy engolosinada con esos dulces, ¡y cuando apenas tenía ya dientes!... Sí, en todo esto — vuelvo a decirlo — está para mí la poesía del corazón...

—¡Bien, Alvaro, estás esta mañana inspiradísimo! — exclamó alegremente la señora. — ¡Tus veinte años!... Beatriz y yo encantadas oyéndote, chiquillo... Pero las horas pasan; han sonado las doce en la Catedral, y quiero que demos una vuelta por la Plaza, pues es jueves, día del mercado...

VI

El mercado de la Plaza del Ayuntamiento de la "Ciudad romántica" En su auge estaba, cuando Alvaro, con la señora y la señorita de Pacheco llegaron a él... En frente — desde San Miguel — el ábside de la Catedral, uno de los más bellos de todas las catedrales europeas; aquel ábside que a Guevara le sacaba de quicio: siempre bello, sobre todo cuando lo clareaba con luz de ensueño el fulgor de la luna, o cuando prendían en sus gráciles pináculos y en sus elegantísimas cresterías las nieblas otoñales. A un lado el Ayuntamiento, con sus dos torrecillas pizarrosas; los viejos sorportales, llenos de tiendas — ¿qué no habrán visto, qué no habrán oído esos soportales? — y en cuya acera, en torno de unas mesas, unos cuantos cadetes, descubiertos, con la teresiana sobra las rodillas o las sillas, charlaban en voz alta. «viéndolas venir», y sintiéndose felices, con la alegría que dan los pocos años, o apuraban, con la paja en la boca, el refresco que tenían ante ellos. Al fondo, viniendo a la rua de Isabel la Católica, la iglesia parroqual de San Miguel, relicario de muy claras y muy rancias historias; y al pie de ella, un enjambre de palomas anidadas en la torre del templo, picoteando, o arrullándose amorosamente al ras de tierra, y apercibidas a emprender su vuelo hacia lo alto al menor ruido. Circuyendo el maravilloso escenario, vetustas casas, ahumadas tal cual de ellas, y cuyas piedras doró con una pátina inconfundible el sol de los siglos. ¿Son de Segovia, o de «Brujas la Muerta», de Rodemabach, esas casas?... En el centro de la histórica Plaza, sombreada por acacias florecidas, y enderredor del palco de la música, el mercado, de pintoresco aspecto, con sus tenderentes de remandadas lonas, y sus puestecillos en el santo suelo; tenderetes en que aparecían confundidos, en abigarrada y vistosa muestra, junto a las puntillas y los percales, de la mano de las modestas bisuterías y quincallas — abanicos, bandejas, medallones, collares, horquillas, peinetas, carteras, petacas, cintas multicolores, pendientes, sortijuelas, espejillos, en que han de mirarse los lindos rostros de aquellas serranillas — la batería de cocina, que habla del hogar, y que suena clamorosamente, festivamente, en cuanto se levanta un poco de aire. Y a la par de unos puestos de tortas, que mucho le gustaban a Beatriz, otros de flores artificiales, ante los cuales siempre Alvaro se embobaba, recordándole unos viejos floreros puestos sobre la consola de su abuelita. Tocando con el palco de la música, los puestos con los ópimos y sazonados frutos que esas próvidas y nobilísimas tierras de Segovia crían. Al pie del ábside de la Catedral, los puestos de los vidriados y lucientes barros regionales; los pucheros, que han de borbotar alegremente en [las] arcáicas cocinas castellanas; los [...] tijos, las huchas — en una de [las que] echaba Alvaro sus ahorrillos de [niño] —cucharillas, jarros, que habrán de llenarse con la fresca agua de [las] Peñas grajeras; los candiles de [ho]jalata, y los farolillos emplomados.

¡Qué luz, qué fulgurante luz en [la] Plaza! ¡Qué plácido bullicio en [...] ella! ¡Qué azul el cielo, ese cielo [...] Alvaro y Beatriz no se saciaban n[un]ca de mirar, desterrados de él! [¡Qué] hermoso, muy hermoso el cielo de [Se]govia. Debajo de su azul inmenso, [...] —pensaba Alvaro, al lado de Beatriz —aquí, en la baja tierra, había mu[chas] cosas bellas, seductoras, es [...] to. ¿No era una de éstas Beatriz [...] checo, y la más bella y codiciada [...] ¡Pero el cielo, el cielo de su Ciudad dilecta!... ¿Dónde había otro cielo parigual a él?

¿Sería como el cielo de Segovia [el] cielo de Italia? El no había visto [to]davía a Italia, y esperaba verla [con] Beatriz, en su viaje de novios... ¿[...] cielo suyo, jamás cansaba — ¿có[mo] podía ser esto?; — y se veía, y [...] tornaba a ver otra vez, incontables veces, con igual deleite. y con el mi[s]mo estremecimiento cordial... ¡[...] acaso el cielo que hizo deleitar [...]

M.E.C.D. 2016

# ALQUILERES

## NAVES y LOCALES

PROPIO PARA UNA EX- Admito proposiciones, en esquina a Villegas, o al- local de al lado. por Vile- para cuaquier comercio, ercial y muy céntrico. Im- de Radios.

ILA PARTE DE UN LO- para fuente de soda, por no haber ninguna por Poco alquiler. Concepción entre 10 y Avenida de

ILA BARATO, UN OBRA- dulcería, con buen horno y mico local claro, ventilado en Obispo 40, esquina a café.

LOCAL CON ENSERES a Bar, también alquilo mismo amueblados, todo ba- rman Arsenal y Someruelos. Dichosa.

A DESOCUPARSE, HER- Monte 64, esquina a In- 420 metros cuadrados, todo Informan en el primer piso, Preguntar por López.

ILA BUENA Y ESPACIO- propia para cualquier Informan Ayestarán No. 1, U-11129.

LOCAL SAN JOSE 97, ES- Marqués González, cierre me- ambas calles, pisos mosai- sanitario. Se alquila en 40

ILA UNA ESQUINA MO- Esperanza y San Quintín, blecimiento. Informan Telé- 602.

## HABANA

ALTOS NEPTUNO ES- Espada, próximo Universidad. gabinete, comedor, tres cuar- vicios Sanitarios, cocina, su la misma 2 a 4.

A 62 ENTRE 25 Y 27, AL dernos, terraza, gabinete, sa- bidor, tres cuartos, baño in- comedor al fondo, cocina, servicio para criados. Pue- de 3 a 7.

COLAS 64, 3er. PISO, SALA, tres habitaciones, baño comedor, cocina de gas para criados. Telf. M-9232.

MODERNO SEGUNDO PI- Infanta número 102, casi es- San Rafael: recibidor, sala, habitaciones, baño intercalado, cocina, cuarto y servicio de Informan: Telf. M-1559. encargado.

AZARO NUMERO 122, ENTRE Lázaro y Crespo: sala, tres baño de criados, edificio mo- Elevador día y noche. Infor- la misma. Telf. M-5996.

UILAN ALTOS, EN COM- número 15, acabados de arre- sala, comedor, 3 cuartos, etc.

A UNA CUADRA PRADO, ito, Animas 20: Sala, comedor, habitaciones, baño completo, criados. Informes, en la mis- a 11 y de 2 a 6. Tel. F-4878.

IGUEL 119, ENTRE GERVA- Escobar: Sala, recibidor, co- habitaciones, baño, cocina, criado, patio. Precio $80. The of Cuba. Obispo 53. M-6917.

IGUEL NUM. 179-A, 1er. PISO Marqués González y Oquendo; comedor, tres habitaciones, cocina, cuarto y servicio de The Trust Co. of Cuba. 3. M-6917.

DERO NUM. 13, ESQUINA A ado, segundo piso, altos: Sa- edor, tres habitaciones, baño y servicio de criados. The Trust of Cuba. Obispo núm. 53. $50.00.

ESTARAN 12 ALTOS

Lugareño y Bruzón: terra- ente, recibidor, sala, cuatro ones, baño intercalado, come- ondo, servicio de criados y co- agua abundante. Informan en a.

QUILAN LOS BAJOS DE LA San José No. 63, entre Leal- Escobar, compuestos de sala, tres habitaciones, salón de baño intercalado, cocina, cuar- criados con sus servicios. en la misma. Informa: Ma- Rodríguez, Obispo y Composte- léfono M-1804.

LO: SAN LAZARO 96, 2o. MO- acabado de pintar, sala, re- cinco cuartos, pantry, baño in- comedor, servicio criados. : «La Moda», Neptuno y Ga- M-6144.

QUIDA AGUILA No. 29 SE- piso entre Animas y Tro- sala, recibidor, tres habita- comedor al fondo, baño inter- llave a todas horas.

NAS 17 1er. PISO ENTRE SAN s y Manrique. Sala, recibidor, habitaciones, comedor, baño, cuarto servicio criados. Llave s. Informan A-1112.

RNOS ALTOS: SAN MIGUEL casi esquina a Basarrate: sala, tres cuartos, baño comple- calado y de criados. Llaves bodega. Informes: F. y 19, Ve- Precio: $36.00.

SAN LAZARO 134: ZAGUAN, comedor, 4 cuartos, baño com- de criados y cocina. Llaves, formes F. y 19, Vedado. Pre- 00.

PERSEVERANCIA 48, EN- Virtudes y Concordia: sala, co- tres habitaciones. Llaves en ma. Informes: F. esquina a ado. Precio: $36.00.

CO MENENDEZ, GERVASIO udes, alquilo casita baja, sa- baño, cocina y patio. Más en la bodega.

QUILA 1er. PISO HABANA esquina Cuarteles. Sala, come- habitaciones, cocina y servi-

ILASE CASA DE TRES PLAN- toda o por planta, propia para la misma hubo hotel trein- ahora reformada y pintada. comercial, Santa Clara No. 16 s en la misma.

LO LA MAGNIFICA CASA No. 19 A, altos, entre Ata- Acierto, compuesta de gabine- terraza, tres habitaciones, baño ado, comedor, cocina moder- de criado con servicio y Informes: Telfs. X-1608 y

QUILA PRIMER PISO MO- Avenida Maceo (Malecón) recibidor, 3 cuartos, baño in- cuarto y servicio criados. 2 a 5. Informes F-2500.

AMARGURA 90, BAJOS, cuadra de la Iglesia del Cris- moderna, sala, saleta, co- tres habitaciones y baño com- intercalado, cocina. Informa: San Lázaro 87, altos.

ILO PISO ALTO Y FRESCO, dante agua, propio para ma- solo. Condesa 26, entre nario y Manrique. Llaves en a, altos. Informan: Cienfue- sastrería. Telf. M-3820.

ALQUILO

r piso, casa moderna cons- Concordia 48, entre Man- y Campanario: sala, recibidor, 4 habitaciones, comedor am- baño intercalado y servicio de Llave e informes en los ba-

ILO HERMOSO PISO, EN MO- edificio, Lealtad 188, com- de sala, comedor, dos amplias lindísimo baño interca- de gas, fresquísimo. In- el piso de enfrente.

# ALQUILERES

## 87 HABANA

MALECON 12: EN 60 PESOS SE ALquilan los bajos, con sala, comedor, seis habitaciones, baño completo, cuarto y servicios para criados. Informan en la misma.

SE ALQUILA UN AMPLIO Y VENtilado piso alto acabado de fabricar, sala, comedor, recibidor 4 habitaciones, baño intercalado y servicio de criados. Salud 35 esquina a Manrique informan en los baños, café.

MODERNOS, FRESCOS Y VENTIlados con tres cuartos doble baño, acabados de pintar se alquilan en Crespo 74 Informan: M-1112.

SE ALQUILA UN SEGUNDO PISO en Figuras 37, entre Monte y Tenerife, sala, cuatro cuartos dos baños informan en el mismo.

ALQUILO ALTOS SAN MIGUEL 101 por Lealtad, sala, comedor y un cuarto y demás servicios, $25. La llave en el café informes F-3472.

AVISO: ALQUILO ESPLENDIDOS altos: San Francisco número 3, entre Jovellar y San Lázaro. Informes en los mismos, de 2 a 6, o en Luz y Egido, peletería.

ALQUILO: FINLAY No. 154, 1ER. piso por Infanta: Sala, comedor, tres habitaciones, baño, cocina, cuarto y servicios de criados, terraza. $45.00. Informes Leyte-Vidal. M-2222.

CONSULADO 24, CASI ESQUINA A Prado. Se alquila segundo piso muy fresco. Sala, recibidor, cuatro habitaciones, baño, comedor, cocina, cuarto y baño para criados. (No tiene cartel) Telf M-7491

ALQUILO POCITO 110, ALTOS, ENtre San Francisco y Espada, sala, recibidor, tres cuartos, baño intercalado, comedor al fondo, cuarto y baño criados $34.00. Aguilera, Mercaderes 27 M-8628 y U-6509.

ALQUILO ALMENDARES 25 Y MEdio A, bajos interior, entre Bruzón y Almendares, sala, comedor, dos cuartos, cocina y baño $17.00. Aguilera, Mercaderes 27 M-8628 y U-6509.

CUBA 21 A, ENTRE EMPEDRADO y O-Reilly alquilo primer piso compuesto de sala, saleta, cuatro habitaciones, baño intercalado, comedor, cocina, pantry, dos terrazas y servicio criados. Informan la misma o Empedrado No. 3.

EN $30.00 SE ALQUILAN LOS ALtos de la fresca y ventilada casa moderna acabada de pintar, Benjumeda núm. 56, entre Marqués González y Oquendo, a dos cuadras de la Secretaría de Justicia y de la Calzada de Belascoaín. Compuesta de sala, comedor corrido, tres habitaciones, baño completo intercalado, cocina de gas, calentador y buen patio. Llaves al doblar, en Pasaje Agustín Alvarez, número 10. Informes: Francisco Torres, Aguiar núm. 65. Teléfono A-7830.

SE ALQUILA UNA CASA PROPIA para establecimiento, mide 42x11.75, tiene dos hornos, y establecimiento. Para demás informes, la dueña: San Rafael 91. Manuela Rey.

ARAMBURO, 19-A, ENTRE SAN LAzaro y Jovellar, se alquilan bonitas y frescas casas de dos habitaciones, baño y demás comodidades. Informan U-3653. Llaves en la bodega.

SE ALQUILA LLINAS LETRA F ENtre Marqués González y Oquendo, sala, comedor, 2 cuartos, baño completo, cocina patio y baño criado. Alquiler $23.00, dos meses en fondo. Informan U-2800.

ALQUILO ALTO MODERNO ACABAdo de pintar. Desagüe 73, casi esq. Franco. Tres cuadras Belascoaín: Sala, saleta, comedor, tres cuartos, baño, patio, cocina. Llaves Desagüe 55, casi esq. Oquendo. Agua garantizada.

MALECON 93, BAJOS, CASI ESquina a Lealtad. Se alquila esta hermosa casa próxima a desocuparse. Puede verse a todas horas. Informes en la misma.

ALQUILO LINDOS PISOS ALTOS DE Manrique y Condesa, terminados de fabricar, para familias de gusto. Sala, dos cuartos, baño, comedor, cocina y servicio criado. Informan la misma.

SE ALQUILA LA ESPACIOSA PLANta alta Industria 35 entre Trocadero y Colón con sala, saleta, cuatro habitaciones, comedor, baño intercalado. Informan en la misma de 8 a 11 y de 3 a 5, precio: $55.00. Garantía dos meses.

## ECONOMICAS

Casas de sala, saleta, comedor, dos y tres cuartos, baño intercalado, cocina, cuarto y servicio de criados, en los mejores lugares de la Ciudad:

| | |
|---|---|
| San Francisco núm 68, altos . | 32.00 |

Departamentos de dos y tres habitaciones, baño y cocina:

| | |
|---|---|
| Amistad núm. 68 (Astor) .. | $14.00 |
| Marina núm. 2. (Carreño) .. | 10.00 |
| Dragones núm 12 . . . . . . | 10.00 |
| San Ignacio núm. 25 . . . | 8.00 |

Oficinas: Genios esq. a Morro. Telf. M-6747.

SAN JOSE 97 ESQUINA A MARQUES González. Recibidor, gabinete, dormitorio, cocina, servicios, mampara, 20 pesos, local higiénico. La llave en Lucena 8, ebanistería.

CONSULADO 7, CASI ESQUINA A Prado, moderno quinto piso, con sala, comedor, dos dormitorios, con closets, hall, baño intercalado, cuarto y servicio de criados. Elevador día y noche. Informes, el portero.

MORRO 8, ALTOS, ENTRE CARCEL y Genios, Moderno piso: Sala, comedor, tres cuartos con closets, dos servicios de familia, cocina, cuarto y servicios criada. Renta 50 pesos. Informes: Portero.

SALUD 120, SEGUNDO PISO ENTRE Santiago y Marqués González. Acabada de fabricar. Sala, comedor, dos cuartos, baño intercalado, hall y cocina. Agua abundante. Informan en la misma y por el teléfono A-6459

SE ALQUILA UN PRIMER PISO, EN Barcelona número 10. Informes en el mismo, de 9 a 11 y de 3 a 6.

## 88 VEDADO

VEDADO: 25 ENTRE F. Y G. ALquilo unos bajos, muy frescos, con portal, sala, 4 cuartos, baño, comedor, cuarto de criados y garage.

$40.00: ONCE NUMERO 109, ENTRE L. y M., sala, recibidor, comedor, cinco cuartos, baño completo, cocina, cuarto y servicio de criados. Informes: M-6801.

VEDADO: 23 No. 534, ENTRE 26 Y 28: Jardín, portal, sala, saleta, 4 habitaciones grandes, 2 baños intercalados, comedor, pantry, cocina, cuarto de criados con servicios, lavadero y garage. Informan Teléfono F-3940.

EDIFICIO SOLIS, CALLE 29 ESQUIna a D, Vedado, se alquilan varios departamentos, uno de tres cuartos, sala, portal y jardín con su patio cementado. Los hay de cuarto, sala y portal, acera de la brisa y sombra. Es uno de los lugares más altos del Vedado. Edificio de dos plantas.

N NUMERO 3 ENTRE 17 Y 19, MOdernos altos. Sala, cuatro habitaciones, baño intercalado, hall, comedor, pantry, cocina, cuarto y servicio de criados. Terrazas al frente y al fondo, garage. Informan en los bajos.

K ENTRE 15 Y 17. FRESCOS BAjos cuatro cuartos, sala, comedor, cuarto y servicio criados, renta $55 a $70 según contrato y reparaciones. F-5624

EDIFICIO «BIARRITZ», CALZADA y J, Vedado. Alquilo moderno fresco segundo piso alto al frente, sala, comedor, 3 cuartos, baño, etc. Precio: $42.00. Exíjense referencias.

### F. ESQUINA A 21

Altos nuevos, decorados, muy frescos: portal, sala, saleta, 3 habitaciones baño intercalado, comedor, cuarto y servicio de criados. Informes: Telfs. M-2037 y F-4407, y en la bodega de la esquina.

SE ALQUILA CHALET AMUEBLAdo, con garage y dos baños. Calle N., entre 19 y 21, Vedado, frente al 190. Se puede ver, de 8 a 6 de la tarde.

SE ALQUILA: O, No. 8, EDIFICIO «Piloto», frente Parque Maine, un piso con muchas comodidades, puede verse todas horas. Informes, llave en la misma.

# ALQUILERES

## 88 VEDADO

25 No. 281, BAJOS ENTRE D Y E, A media cuadra del Parque de Medina, jardín, portal, sala, cinco cuartos, comedor al fondo, servicios y cuarto de criados, lavadero y patio grande; llave e informes en la misma.

### VEDADO

SE ALQUILA, VEDADO, 15 No. 255; entre E y F, piso alto independiente. Sala, saleta, cinco habitaciones, con dos baños intercalados, galería, comedor, cocina, pantry, dos cuartos y servicio criados; cuatro balcones a la calle. Informan The Savoy, F esquina a 15. teléfono F-6618

ALQUILO: CALLE C, NUM. 171, ENtre 17 y 19, Vedado: Jardín, portal, sala, comedor, cuatro habitaciones, dos baños, hall, pantry, cocina, cuarto y servicios de criados. $75.00. Informes Leyte-Vidal. M-2222.

VEDADO: ONCE Y CUATRO, SOLO queda un apartamento por alquilar en este moderno edificio acabado de construir. Cada apartamento tiene sala, comedor, tres cuartos con closets, baño completo, cuarto y servicio de criados. Hay garage si se desea. Informes, el portero.

PISO ALTO LINEA 93 A SALA, REcibidor, cuatro cuartos, comedor, baño, servicio criados, informes en el 93 B antiguo.

ALQUILO REGIA RESIDENCIA, 10 cuartos 4 baños, garage y otras comodidades, calle 23 y A para verla de 3 a 5, teléfono M-4712. Precio 170 pesos.

ALQUILO, MODERNOS ESPLENDIdos bajos de 4 y Línea, compuestos de sala, portal, tres habitaciones, baño moderno en colores, servicios de criados y garage; para verse, de 9 a 12 a.m. Informes en Juan Bruno Zayas, entre O-Farrill y Acosta, Víbora.

HERMOSOS ALTOS, 17 No. 370, ENtre Paseo y 2, Vedado, acera de la brisa, compuesta: sala, recibidor, 4 cuartos, 2 baños intercalados, comedor, hall, garage y cuartos de criados. Llave en los bajos. Informan F-6417.

$40.00 MODERNOS BAJOS SAN LAzaro 341, inmediato a Universidad. Sala, saleta, comedor, 4 cuartos, baño intercalado etc. Dos meses fondo. Enséñase 12 a 6 Dueño F-5471.

VEDADO). SE ALQUILAN ESPAciosos altos calle B No. 186 entre 19 y 21 acera la brisa, compuestos terraza, sala, comedor, 4 cuartos, baño intercalado, cuarto criada y servicio. Informan bodega.

## 90 MARIANAO y sus REPARTOS

AMPLIACION ALMENDARES, $30; acabada fabricar, portal, sala, hall, comedor, dos cuartos, baño intercalado, calentador, lavadero, ruta 30 y tranvías por esquina. Calle 10 entre Avenidas Quinta y Sexta.

QUEMADOS, MARIANAO ALQUILO bonita, fresca casa, San Jacinto 20 pegado Calzada, portal, sala, 3 grandes cuartos, comedor, baño, gran traspatio, $25. Informan Neptuno 85 teléfono A 7787.

SE ALQUILA EN LO MEJOR DEL reparto La Sierra, calle Primera entre Seis y Ocho, lujosa residencia de dos plantas, con garage y cuarto alto. La llave en la bodega de la esquina de Primera y Ocho. Informes: FO-2986.

AMPLIACION ALMENDARES $20; acabada fabricar portal, sala, hall, comedor, dos cuartos, baño intercalado, calentador, lavadero, ruta 30 y tranvías por esquina. Calle 10 entre Avenidas Quinta y Sexta.

SE ALQUILA CHALET ACABADO de fabricar, en 5a. entre 10 y 12, La Sierra, con portal, sala, 3 habitaciones, comedor, baño, pantry, cocina, garage, cuarto criados, gran patio. Informan en la bodega. Precio: $50.00.

ALQUILO CHALET, CON SALA, SAleta, hall, cuatro cuartos, jardín, árboles frutales, garage dos máquinas, calle Pluma 40, esquina a Línea, cuatro cuadras Calzada de Marianao, reparto Nogueira: $30.00: M-3590.

ALTURAS RIO ALMENDARES COStado Tropical, 14 entre Columbia y Almendares. Alquilo acabada fabricar sala, recibidor, biblioteca comedor tres cuartos, garage. Verse todas horas. Dueño U-3527.

SE ALQUILA UNA CASA PORTAL sala, comedor dos habitaciones, patio grande calle Cuatro No. 75 Redención Marianao. Telf. F-6251.

ALQUILO, CALLE OCHO, ENTRE Tercera y Quinta, La Sierra: Jardín, portal, sala, recibidor, tres habitaciones, baño intercalado, comedor, comedor, hall, cocina, cuarto y servicio criados, garage. Amueblada con todo confort, incluyendo radio, frigidaire y servicio doméstico. Demostración 2 a 4 p.m. Contrato por un año. Informes: Leyte-Vidal. M-2222.

CALLE 5a ENTRE 4 Y 6 LA SIErra Portal, recibidor, sala, cuarto toilette, comedor, pantry, cocina, patio y garage. En los altos 5 habitaciones, baño, 2 terrazas. Acabada de pintar. La llave al lado. Informes: FO-1686.

MIRAMAR: ACABADOS DE FABRIcar, se alquilan dos hermosos chalets: uno en Catorce entre Tercera y Quinta Avenidas; y otro en Veinte entre Quinta y Séptima Avenidas. Bajos: portal, recibidor, sala, saleta, comedor, pantry, cocina, cuarto y servicio de criados. Altos: cuatro cuartos, dos baños y terrazas, garage, cuarto y servicio de chofer. Pueden verse a todas horas. Informes: Telf. FO-2861.

REPARTO MIRAMAR, SE ALQUIlan casas nuevas recién terminadas cuatro cuartos, dos baños, living-room comedor, garage. Una cuadra del puente calle 4 entre 3 y 5 Ave. Informan FO-7099.

ESPLENDIDOS ALTOS NUEVOS, con todo confort; cinco amplios dormitorios, sala, comedor, hall, garage, etc.; frescos y alegres. Avenida de la Paz 78, Alturas de Almendares.

ALTURAS DE MIRAMAR. ACABAdos de fabricar. Lujosos chalets. Bajos: jardín, portal, vestíbulo, sala, living-room, comedor, pantry, cocina, cuarto y baño de criado, garage con dormitorio y baño chofer y lavadero Altos: cinco cuartos con closets, dos baños en colores intercalados y dos terrazas. Línea entre 13 y 15, Alturas de Miramar Informan en los mismos. Teléfono FO-2171.

AMPLIACION DE ALMENDARES: Avenida Primera casi esquina a Diez. Jardín, portal, sala, comedor, cinco habitaciones, baño intercalado, cuarto de criados y de chauffeur con su baño. Martínez y Rosado, Amargura No. 1 teléfono A-8950 de 9 a 1

ALQUILO, MODERNA CASA EN Marianao Real y San Jacinto, sala, comedor, 3 cuartos, baño moderno, patio cocina, llaves en la bodega

$55: AVENIDA AMERICA, ESQUIna a Avenida Aliados, Alturas Río Almendares, altos compuestos sala, hall, comedor, 3 habitaciones, gabinete, baño, pantry, cocina, cuarto servicio y garage. Informes: Bufete Arellano.

$140.00 M, ESQUINA A 21, CASA compuesta de jardín, portal, sala, cocina, cuarto y servicio de criados; alto de 5 cuartos, 2 baños, 4 closets, recibidor, dos terrazas, garage para 2 máquinas y 2 cuartos y servicios de chauffeurs. Informes: Bufete de Arellano. M-3926.

## 91 J. DEL MONTE Y LA VIBORA

EN LUIS ESTEVEZ No 3 EN LA Víbora se alquila una casa con jardín, portal, sala, 3 habitaciones, comedor y baño moderno. Informan: 10 de Octubre 574 Telf. I-5075.

ALQUILO LA CASA POCITO No. 29, Víbor a, con portal, sala, hall, cuatro cuartos, baño completo, comedor, cocina, patio y traspatio y garage. La llave en la misma, que están pintando.

ALQUILO; JOSEFINA NUM. 23, ENtre 1a. y 2a.: Portal, sala, dos habitaciones, baño intercalado, comedor, pantry, garage; 30 pesos. Informan: The Trust Co. of Cuba. Obispo 53. M-6917.

# ALQUILERES

## 91 J. DEL MONTE Y LA VIBORA

VIBORA. LOMA DEL MAZO, ALquilo casa jardín, portal, sala, comedor, 3 cuartos, agua caliente. $34, calle Patrocinio 24. Telf. F0-1708. Menéndez.

10 DE OCTUBRE 444 A CASI ESquina a Chaple, alquilo nave grande propia para industria o comercio con cuatro habitaciones, baño moderno y cocina. Dueño: Milagros y Delicias Villa Celia, teléfono X-1250.

CHAPLE 16, ENTRE CENTURION Y Morell. Precioso chalet de dos plantas, con cuatro cuartos dormitorios, garage y comodidades correspondientes. Llaves al lado. Telf. F-2409.

EN LA LOMA DEL MAZO O-FArrill y Revolución, un chalecito de esquina, con jardín, dos cuartos, comedor, baño intercalado, propio para un matrimonio. Precio: $3.000-00. Ganga. Informes: Ave. de Menocal No. 106 F. a las 12 del día.

SANTA CATALINA No. 83, ENTRE Armas y Lawton: Jardín, portal, saleta, tres habitaciones, baño, hall, comedor, cocina, dos cuatrtos y servicios de criados, garage, patio. $45.00. Informes: Leyte-Vidal. M-2222.

ALQUILO: SAN ANASTASIO No. 22, entre Milagros y Santa Catalina, Víbora: Portal, sala, saleta, tres habitaciones, comedor, cocina, baño, patio lateral. $25.00. Leyte-Vidal. M2222.

ALQUILO AVENIDA DIEZ DE Octubre Nro. 283, segundo piso, casa con sala, comedor y tres habitaciones llaves: encargada. Informes: Alonso y Cia. Teléfono: M-3198.

CARMEN 5, VIBORA, A MEDIA cuadra de la calzada Alquilo casa. Jardín portal, sala, comedor 4 cuartos, baño, cocina, cuarto criados patios garage informan al lado.

SE ALQUILAN LOS BAJOS DE LA casa Diez de Octubre 271, lugar conocido por «Toyo», preparado para comercio. Para más informes y llave en Zulueta 36 (altos) Sr. Angulo.

## 92 STOS. SUAREZ y MENDOZA

ALQUILO MODERNA CASITA, MUY fresca; gran situación: Tres cuartos, comedor, sala, baño espléndido. Avenida Strampes 219, entre Mayía Rodríguez y Sola. Santos Suárez.

ALQUILO APARTAMENTO «A», DE la casa Serafines entre San Benigno y Flores: sala, 2 habitaciones, baño, cocina y patio. Informes: Monte 170. M-3216

LUIS ESTEVEZ 75 CASI ESQUINA a Estrampes, jardín, portal, sala, saleta, dos cuartos, baño, patio traspatio $28, su dueña Estrampes 80, entre Milagras y Libertad Departamento 5.

SAN INDALECIO 3 A ALTOS, ENtre Santos Suárez y Enamorados. Sala, antesala, 4 cuartos comedor, baño, servicio criados. $32.00 Teléfonos F-4683 y M-3734.

## 93 LUYANO

SE ALQUILA LA CASA BLANQUIzar No. 9, altos entre Compromiso y Reglita, sala, comedor, tres habitaciones y baño completo, la llave en la bodega. Informes Telf. F-3033

## 98 ALQUILERES VARIOS

SE ALQUILA BARATA PLAYA SANta Fe, casa sin estrenar. Portal corrido, baño completo, con agua caliente, garage y demás comodidades. I-6703.

# SE SOLICITAN

## 99 SOLICITUD DE ALQUILERES

NECESITO NAVE, QUE TENGA DE 300 a 500 metros cuadrados de terreno. Informes: M-2040. Preguntar por Juanito.

## 100 PERSONAS DE IGNORADOS PARADERO

SE DESEA SABER EL PARADERO de Andrés Sotomayor, que hace 4 años que no se sabe de él; la última vez que se supo, estaba en Colón la que interroga es su señora madre. Informa el señor Manuel Quiza, Varadero

## 108 AGENCIAS DE COLOCACIONES

### "LA MATANCERA": A-7740

Servimos rápidamente: criadas, cocineras, choferes. Toda clase de servidumbre y empleados de ambos sexos con referencias. Sol número 111, entre Egido y Villegas.

### CUBAN AMERICAN EMPLOYMENT OFFICE

(ESTABLECIDA EN 1925) CONSULADO 142, ESQUINA A NEPTUNO. M-1534

Servimos con referencias admirables: institutrices, criadas, cocineras, manejadoras, choferes y cuarta servidumbre puedan necesitar, cubana y extranjera, de ambos sexos, así como empleados de oficina en general. Servicio permanente, día y noche.

SEÑORAS: LA AGENCIA LAS MERcedes, le ofrece cocineras, criadas, manejadoras, chauffeurs, servidumbres del campo y con recomendaciones. P A y 8. Buena Vista FO-3202.

### LA HABANERA' U.1880

Servimos con referencias, criadas, cocineras, manejadoras, mensajeros de boticas y toda clase de servidumbres de ambos sexos. Neptuno 255 esquina a Espada. U-1880.

MARIANAO EMPLOYMENT AGENcy FO-1077, 6 y 15. Reparto Almendares FO-7902. La decana de Marianao que por su seriedad y cumplimiento ofrece toda clase de servidumbres tanto del país como extranjeras, con referencias.

## 103 CRIADAS y CRIADOS

SE SOLICITA UNA CRIADA ESPAkola de veinte a treinta años, que sepa trabajar bien para todo el servicio de una casa de corta familia. Sueldo: veinte pesos. Calle 17 No. 398, (altos) entre 2 y 4, Vedado, informan después de las diez.

SOLICITO CRIADA PARA COCINAR y limpiar que sepa cocinar bien y que sea ágil y trabajadora. Sueldo 10 pesos, Amargura 64 entrada por Compostela, 2a piso.

NECESITO UN CRIADO DE MANO y un chauffeur con referencias, sueldo: $30.00. También se necesita una criada para cuartos, $20; y un jardinero, $25. Compostela 58.

SOLICITO CRIADA BLANCA BUEnas referencias, que duerma en la colocación. Sueldo: 13 pesos. Calle L 297 Vedado.

SE SOLICITA UNA CRIADA O criado de mano, que sepa servir la mesa. Que tenga recomendaciones y sea limpia. 17 y 6, frente al parque Menocal, Vedado.

SE SE SOLICITA CRIADA O CRIAdoo de mano para finca de recreo, cerca de la Habana; sin referencias no moleste. Informes F-4444.

SE SOLICITA SEÑORA DE MEDIAna edad blanca para acompañar a señora sola, no tiene que cocinar. Matadero No. 11 2o piso.

## 104 COCINERAS y COCINEROS

SE SOLICITA UNA MUCHACHA JOven, que sepa cocinar. Sueldo: 10 pesos: F-7383.

SE NECESITA MUCHACHA ESPAñola para cocinar, lavar y limpieza para una sola señora. Lagueruela 90. Víbora.

SOLICITO EXCELENTE COCINERA y repostera que sepa hacer plaza, sueldo: $20 a $25, para cuatro personas; si no es buena cocinera que no se presente. Calle 17 No. 398, entre 2 y 4 (altos) Vedado. Informan después de las 10.

# SE SOLICITAN

## 104 COCINERAS y COCINEROS

SE SOLICITA UNA CRIADA, QUE entienda de cocina, para corta familia. Ha de ser formal, trabajadora y que duerma en la colocación. Goicuría 77, entre Libertad y Milagros, Santos Suárez.

SE SOLICITA UNA BUENA COCInera y repostera, española o del país 20 pesos; y una buena criada 15 pesos. Paseo 8 entre 5 y 7, Vedado, Zapatería La Luna informan.

SE SOLICITA CRIADA PARA COcinar y limpiar. Sueldo: $14.00. Tiene que ser blanca y que tenga referencias. Avenida 5ta entre 10 y 11, "Villa María", Ampliación Almendares, Marianao.

SE SOLICITA ESPAÑOLA PARA COcinar y limpiar. Duerme en la colocación, con referencias. Calzada 86 entre A y B, bajos.

## 105 MANEJADORAS

SE SOLICITA UNA MANEJADORA, que sea limpia y tenga referencias. Sueldo: $10.00. Informes: M-2965, de 2 a 4.

## 114 AGENTES y VENDEDORES

### COMPAÑIA AMERICANA

Solicita diez hombres que sepan las cuatro reglas, para empleos bien retribuidos. Manzana de Gómez 504, de 9 a 11 a.m.

COMPAÑIA AMERICANA SOLICITA agentes con positiva experiencia en la venta de maquinaria, materiales y especialidades para industrias. Señores de buena presentación, con referencias comerciales, activos y formales, sirvan presentarse en la Manzana de Gómez 414, únicamente de 2 a 3 p. m.

REPRESENTANTES BIEN RELAcionados con comercio y sociedad, se solicitan para venta de líneas completas de lujo para decoraciones interiores. Informes: Manzana de Gómez 414, de 1 a 2 p.m.

SOLICITASE UN VENDEDOR CHOfer, con experiencia para venta y reparto en plaza de lejía, salfumán, creolina, insecticida, &, marca acreditada. Sr. Carricarte, Cuba 44, bajos esquina.

GANE $5.00 DIARIOS; DEJE OTROS trabajen para usted. Necesario invertir $44 y tener agentes propios generosamente retribuidos. Escríbame o véame. Julio Power. Edificio Metropolitana, 221.

SOLICITAMOS AGENTES PARA HAbana e interior vender artículos de fácil venta, buena comisión, hombres serios y buenas referencias. de 10 a 12. Prado 11. segundo piso.

## 115 OFICINISTAS

SE SOLICITA UN JOVEN COMPEtente, alguna experiencia oficina, buen mecanógrafo, que hable inglés, para trabajo minucioso en empresa americana. Dirija carta a mano a A. F., Anuncios Clasificados de este Diario.

## 116 SOCIOS

PARA LA EDICION DEL LIBRO de temas pro humanidad, titulado «Caminos de Paz», se solicita un socio capitalista. Informa el autor Juan Molina Fernández, peluquero a domicilio. Telf. M-6814. Precisan $1,000, 10,000 ejemplares de propaganda y 20.000 para venta, dejarán al socio $2.000.

SOCIO PARA GRAN BODEGA, BArrio Colón, acepto con poco dinero, siendo persona que pueda dar buenas referencias. Ha de administrarla él. Fernández. Café «Independencia». Belascoaín y Reina.

## 117 SOLICITUDES VARIAS

NECESITO LIBROS USADOS DE TOdas clases, compro cualquier cantidad; llame al teléfono M-9017 y voy inmediatamente. Obispo 82, casi esquina a Villegas. Librería «Venecia». M-9017.

CONSERJE. SE INTERESA UNO que sea serio y experimentado, si es casado sin hijos podía preferirse. Escriba dando referencias y edad al apartado 300, Faustino Menéndez.

SOLICITO REPRESENTACION O comisión para Provincia Santa Clara de negocio firma reconocida. Doy garantía metálica y personal. Dr. Morales, Marta Abreu once, Santa Clara.

PARA BAILARINA, SOLICITO SEñorita formal y decente, no tiene que saber bailar, se le enseña, hará pareja con reputado bailarín; para debutar este mes, ganará buen sueldo diario. Informes: M-4753, de 3 a 5 p.m.

SE NECESITA PARA EMPLEO PROvisional, que puede ser uno o varios meses, taquígrafo o taquígrafa, en inglés y español. Diga nacionalidad, referencias comerciales, experiencia y aspiraciones.. Dirigirse por escrito a Leoncio, apartado 2232, Habana.

GRAN OPORTUNIDAD: SE SOLICIta un médico para una importante población en la provincia de Camagüey. Informan: Telf. M-1253, de 10 a 12 m.

SOLICITO ALGUNOS HUESPEDES, en casa de familia honorable Buen servicio. Precios módicos San Lázaro número 217. U-5209.

SE DESEA COLOCAR UN JOVEN asiático. Sabe hacer repostería. Cocina muy bien a la criolla y española y americana Cumple con su obligación. Tiene referencias. En casa particular. Informan: teléfono M-4104.

# SE OFRECEN

## 118 CRIADAS y CRIADOS

SE OFRECE CRIADO BLANCO DEL país con buenas referencias o para camarero, fregador o dependiente; voy a cualquier lugar, tengo referencias; soy hombre solo. Aguila 231. M-1149.

SE OFRECE CRIADA PARA CUARtos o comedor, con referencias. Para manejadora también. Voy al campo, para finca o alguna playa o repartos. Informes: Aguiila 231. Teléfono M-1140.

SE DESEA COLOCAR UN JOVEN, para criado de comedor. Tiene referencias de buenas casas. Telf. A-9548.

SE OFRECE UNA JOVEN ESPAñola, fina y de buena presencia, para habitaciones y coser, o criada de mano para corta familia. Tiene buenas referencias. Informes: Telf. A-3421.

SE DESEA COLOCAR UNA MUCHAcha para comedor o cuartos, es práctica en el servicio. También le gustan los niños. Tiene buenas referencias: U-5470.

SRA. ESPAÑOLA SE COLOCA, CRIAda de mano o un matrimonio solo; cocinar y limpiar; tiene referencias. F-6236.

SE DESEA COLOCAR UNA JOVEN española, para criada de mano. Sabe servir a la rusa, plancha ropa fina y sale a las playas. Tiene referencias. Telf. F-6029.

SE DESEA COLOCAR UN JOVEN español, de criado de mano, es práctico en servir la mesa. También se coloca de ayudante de cocina, o de portero. Es trabajador, decente y amable con los niños. Tiene referencias de las casas que ha trabajado. Telf. U-6677.

JAPONES CRIADO DE MANO DEsea colocarse en casa particular, sabe hacer coteles tiene buenas recomendaciones. Teléfono A-9814. Tamotu

SE DESEA COLOCAR UNA CRIADA española por horas, también lava y un criado. F-3164.

# SE OFRECEN

## 118 CRIADAS y CRIADOS

DESEA COLOCARSE UN JOVEN español de criado en casa seria, es cumplidor con sus obligaciones, práctico en el servicio fino, tiene referencias de casas conocidas, hace coctails. Teléfono FO-1733.

SE DESEA COLOCAR UNA MUchacha de criada o manejadora, sabe servir a la rusa, tiene buenas recomendaciones y sabe trabajar, no se coloca menos de $15. Teléfono F-6033

COCINERO ESPAÑOL DE MEDIANA edad desea colocarse, aseado y cumplidor, comida muy variada, agradable sazón, repostero y pastelero. Hombre solo, sale al campo. Referencias: M-4550.

SE DESEA COLOCAR JOVEN ESPAñola para criada de mano de mediana edad, o para cuartoss; sueldo de $15 a $20. Telf. F-4394. Duerme en la colocación.

SE DESEA COLOCAR UNA SEÑORA de color que sabe cocinar bien, no le importa hacer plaza, entiende bastante de repostería, no duerme en la colocación, teléfono F-3261. Informan en la misma casa.

SE DESEA COLOCAR UN JOVEN para criado de mano. Habla inglés. Tiene buenas referencias. Llame: A-0113, de 7 a 11 y media de la mañana.

SE OFRECE CRIADO ESPAÑOL, muy práctico en el servicio a la rusa, hace coteles, tiene buenas referencias, de familias conocidas. Teléfono A-5-1732.

SE OFRECE UNA JOVEN DE COlor, para limpiar. Tiene buenas referencias y no duerme en la colocación. Menos de $8.00, no llamen: U-6790.

UNA SEÑORA DE COLOR, DESEA colocarse de manejadora o criada de mano, tiene referencias. Informan San Lázaro 293, bajos, entre Oquendo y Soledad. Sra. Nicolasa.

SE DESEA COLOCAR UNA BUENA criada de cuartos o comedor o manejadora con muy buenas referencias, va a las playas o interior. Paseo 8 en 5 y Calzada F-3164.

DESEA COLOCARSE UNA MUCHAcha española de criada de manos, tiene buenas referencias. Informan: FO-2255.

ESPAÑOLES. OFRECESE UNO PAra criado mediana edad para portero, entiende de jardín, tien buenas referencias de buenas casas donde ha trabajado largos años. Telf. M-1047

SE DESEA COLOCAR UNA JOVEN española para los quehaceres de un matrimonio o para limpiar; tiene referencias. Prefiere casa americana. A-9771.

SE DESEA COLOCAR UN BUEN criado de mano, español, sabe hacer toda clase de cocktails y planchar trajes de caballeros. Tiene buenas referencias y sale al campo o donde se ofrezca. Informes: Telf. U-2445. Eugenio.

SE DESEA COLOCAR UN BUEN criado de mano, español, experimentado en todo servicio fino, es trabajador y sin pretensiones. Tiene esmeradas referencias de buenas casas. Telf. F-2975.

DESEA COLOCARSE UNA MUCHAcha española para criada de cuartos o manejadora, tiene referencias. Llamen al FO-2773.

DESEA COLOCARSE CRIADO DE mano español experimentado en todo servicio fino, sin pretensiones trabajador y con esmeradas referencias de buenas casas. Teléfono: M-1959.

SE DESEA COLOCAR UNA MUCHAcha española para limpiar, entiende de cocina. Informan teléfono M-4602.

SE DESEA COLOCAR UNA JOVEN española para criada de mano, sin muchas pretensiones. Tiene buenas referencias. Informes Telf. U-6714

JOVEN ESPAÑOL SE OFRECE DE criado de mano ayudante cocina o jardinero con referencias de casas donde trabajó. F-3213.

MUCHACHA ESPAÑOLA DESEA colocarse para limpieza de cuartos o coser. Tiene muy buenas referencias. Informes Telf. FO-3209.

DESEA COLOCARSE UNA SEÑORA inglesa para limpiar o lavar con familia americana. Telf. FO-3368.

SE OFRECE JOVEN ESPAÑOLA para manejadora, criada de mano o comedor en casa de corta familia. Informes Telf. XO-1185.

SE DESEA COLOCAR UNA ESPAñola de criada de manos o para cuartos o para manejadora, tiene referencias informan al Telf. F-6282.

SE DESEA COLOCAR UNA JOVEN española de mediana edad para criada de manos o cuartos. Informan teléfono M-4183.

SE DESEA COLOCAR UNA BUENA cocinera española sabe trabajar muy bien en platos finos y repostería tiene muy buenas referencias, duerme en la colocación, llamen XO-1185.

SE DESEA COLOCAR UNA ESPAñola para criada de mano o comedor, es fina, tiene referencias. Telf. M-4369.

SE OFRECE JOVEN ESPAÑOLA, buena presentación, con referencias para criada de cuarto, de mano o comedor. Informan FO-1077.

SE OFRECE JOVEN DEL PAIS COmo criada de cuarto o de mano con buenas referencias, sabe coser y cortar. Informan teléfono FO-1077. Prefiere los repartos.

SE OFRECE UNA BUENA CRIADA de mano; también se coloca para manejadora; buenas referencias. Informa: Herrera, 5ta., 110, esquina 10, Vedado. F-3019 y U-2383.

SE DESEA COLOCAR CRIADO DE mano, español; tiene referencias y sale donde se ofrezca. Plancha ropa de caballero. Hace toda clase de cocktails. Teléfono U-2445.

SE DESEA COLOCAR UN JOVEN de criado de comedor práctico en el servicio de comedor y sabe hacer coteles y fregar máquinas y trabajar jardinería, tiene buenas referencias informes F-6175.

SE OFRECE BUEN COCINERO ESpañol, cocina criolla, española y francesa, repostería pastelería y helados de todas clases, agradable sazón, tes hombre solo, sale al campo, particular. Telf. M-5025

## 119 COCINERAS y COCINEROS

SE DESEA COLOCAR UN JOVEN asiático. Sabe hacer repostería coasiático. Sabe hacer repostería cocina muy bien a la criolla, española y americana. Cumple con su obligación. Tiene referencias en casa particular. Informan teléfono M-4104.

SE OFRECE MUCHACHA DE COlor para cocinera o criada de mano. Sra. Rodríguez, I-3552.

SE OFRECE UNA BUENA COCINEra con buena sazón para cocinar y limpiar, a matrimonio solo o corta familia; también para criada, duerme en el acomodo o fuera, salgo a finca, playa o reparto. Aguila 231, M-1149.

SE OFRECE UNA BUENA COCINEra española con buenas recomendaciones de las casas donde ha trabajado; sabe cumplir con su obligación. Informan. San Lázaro y Marina. El Escorial. Teléfono U-6682.

SE DESEA COLOCAR UNA COCInera de color. No le importa hacer pequeña limpieza y entiende toda clase de lavado, especialmente ropa de señora. Informan: F-7261.

SE DESEA COLOCAR UNA JOVEN española, de cocinera, entiende algo de repostería. Tiene buenas recomendaciones y duerme en la colocación. Informes: Compostela y Tejadillo: M-4331.

SE DESEA COLOCAR UNA COCINEra y repostera, cocina a la criolla y europea. Tiene buenas referencias, va al campo y prefiere dormir fuera: M-4783.

JOVEN CHINO, COCINERO REPOStero, con buenas referencias; sabe cocinar bien y cumplir su obligación; lleva tiempo en el país Informan teléfono M-4105. Tenerife 60. Antonio.

El anuncio no es un espacio COMPRADO

*El anunciante paga por*

UN SERVICIO

que debe rendirle el anuncio: vende, alquila, obtiene empleo, etc. etc.

Que la Sección de Clasificados de

DIARIO DE LA MARINA

RINDE ESTE SERVICIO

lo demuestra la cantidad enorme de anuncios que llenan estas planas a través del año.

Llame a los Teléfonos:

M-7915---M-7911

e inmediatamente mandaremos a recoger su anuncic

# SE OFRECEN

## 119 COCINERAS y COCINEROS

SE DESEA COLOCAR UN MUCHAcho, para cocinar o limpiar. Tiene referencias y sin pretensiones. Telf. F-6078.

SE OFRECE UNA BUENA COCINEra y repostera experta en todo, sabe trabajar muy bien en platos finos, es muy limpia, española; tiene buenas referencias, duerme en la colocación. Dirección: Reina 8, segundo piso a la derecha, no tengan por molestia hablar con ela a cualquier hora. Reina 8. 2o. derecha.

DESEA COLOCARSE UNA MUCHAcha del país que habla muy bien el inglés para cocinar y limpiar para persona sola de buena presencia sueldo $15.00, llame al teléfono F-6051 preguntar por Violeta.

SE DESEA COLOCAR UNA JOVEN de color para cocinar y ayudar a otros quehaceres, y no tiene inconveniente salir a los repartos si se le ofrece buen sueldo, y tiene buenas referencias. I-7338.

SE DESEA COLOCAR UNA JOVEN de color, para cocinar. Sabe toda clase de comidas y dulces, hace plaza y es práctica en el trabajo. Desea ganar buen sueldo. Telf. F-5712.

COCINAR, LIMPIAR ALGO NO TOda la casa, hace dulces corrientes 15 pesos, si no están acostumbradas a ese arreglo en la casa no llame. F-5028.

SE OFRECE UN CHINO COCINERO repostero, cocina criolla y española. Informan Antón Recio y Puerta Cerrada 87. Telf. M-5110, Antonio.

DESEA COLOCARSE UN COCINEro fino repostero, asiático, en casa particular, cocina perfectamente a la criolla, española y francesa. Muy limpio y formal. Sabe cumplir con sus obligaciones, tiene buenas referencias. M-5053.

SE OFRECE COCINERA REPOStera española, sabe cumplior con su obligación, tiene referencias de la casa que trabajó, duerme fuera gana 20 pesos. Telf. FO-2675.

SE DESEA COLOCAR REPOSTERA en todo el arte de la cocina, seria y trabajadora, ayuda a la limpieza. Va al campo o playa, menos de $15 no moleste. Teléfono: M-4206, Apodaca No. 12.

SE DESEA COLOCAR UNA REAL cocinera repostera con muchos años de práctica sabe hacer plaza, también se coloca para lavar ropa fina, sale fuera. Paseo 8 entre 5 y Calzada. Telf. F-3164.

DESEA COLOCARSE UNA JOVEN de color, del campo, para cocinar y limpiar o manejadora; tiene buenas referencias. Informan en el Teléfono A-5-1561.

COCINERA REPOSTERA ESPAÑOla de mediana edad desea colocarse, tiene buenas referencias. No le importa ir al campo. Telf. F-6105.

COCINERO JOVEN ESPAÑOL DEsea servir en casa particular para familia de gusto buen cocinero y repostero con referencias de buenas casas Teléfono F-6136.

SE DESEA COLOCAR UNA COCInera española. Lleva tiempo nn el país y sabe cumplir con su obligación. Telf. U-7094.

SE DESEA COLOCAR UNA COCINEra del país, sabe cocinar muy bien y duerme en la colocación. No gana menos de 15 pesos. Calzada 147, entre J. y K., altos, Vedado.

COCINERO JOVEN CON REFERENcias de donde trabajó se ofrece casa particular, sabe hacer toda clase de dulces, es muy limpio y formal. Informan F-3262 (bodega).

MUJER DE MEDIANA EDAD SE coloca para cocinar y limpiar, no tiene inconveniente en ir a los repartos si pagan viaje. No duerme en la colocación. Informan Florida 72. accesoria.

UN ASIATICO MAESTRO COCINEro, cocina bien criolla, española y americana, repostero, tiene muy buenas referencias; trabaja casa en particular, también va al campo. Calle Zanja No. 8, tercer piso. Preguntar por José Chang. Telf. M-4339.

DESEA COLOCARSE UNA BUENA cocinera con referencias; duerme o no en la colocación; también aceptan para criada o manejadora; es limpia y de buena presencia. M-3339.

SE DESEA COLOCAR UNA SEÑORA de color que sabe cocinar bien, no le importa hacer plaza, entiende bastante de repostería, no duerme en la colocación. Teléfono F-3267. Informan en la misma.

DESEA COLOCARSE UN MAESTRO cocinero y repostero de color, en casa particular, cocina sólo para familia preeminente y de buen gusto, si no es, no llame; tiene recomendaciones. Llamen Telf. F-2088 por José. Línea 147 entre 22 y 24.

SE OFRECE BUENA COCINERA DE color, sólo cocinar, sabe repostería otra criada fina, sabe coser y lavar ambas buenas referencias. M-7122

SE DESEA COLOCAR UNA JOVEN española para cocinar, sabe cumplir con su deber, no se coloca menos de 20 pesos, no duerme en la casa, tiene referencias Telf. FO-2644.

DESEA COLOCARSE UNA BUENA cocinera de color de mediana edad, no le importa hacer una corta limpieza, no duerme, tiene referencias. Sueldo no menos de $15 o $18. Telf. F-6230.

DESEA COLOCARSE UNA BUENA cocinera española de mediana edad, es repostera, tiene buenas referencias. Informan F-6234.

SE DESEA COLOCAR UNA MUCHAcha española de cocinera repostera Baños y 15, altos de la bodega.

COCINERO CHINO, COCINA CRIOlla, española, repostero para casa de familia Salud 5. altos. Tiene referencias. Teléfono A-6620.

# SE OFRECEN

## 119 COCINERAS y COCINEROS

COCINERO ESPAÑOL DESEA COlocarse casa particular, comercio, cocina criolla, española, repostería, no le importa ir a los repartos o el interior. Telf. A-5-5311.

COCINERO DEL INTERIOR DEsea colocarse para casa de huéspedes o corta familia. Teléf. FO-3312 Casa Vega Preguntar por Ramón Pérez.

## 120 MANEJADORAS

SE OFRECE UNA BUENA MANEjadora de color, habla inglés, para manejar un niño, puede viajar. Buenas referencias. Informes al Telf. FO-1042.

SE OFRECE MUCHACHA BLANCA, para manejar niño o para cuartos. Es seria y sabe cumplir con su obligación. Tiene referencias y desea casa de moralidad y buen trato, con familia cubana o americana. Telf. 9438.

DESEA COLOCARSE EXPERTA MAnejadora, ha trabajado en buenas casas, es cariñosa y atractiva con los niños, tiene muy buenas referencias. Desea casa de moralidad. Sueldo: 20 pesos. Teléfono F-6381.

SE OFRECE UNA BUENA MANEjadora de color, habla inglés, para manejar un niño, puede viajar. Buenas referencias. Informes al FO-1042.

REFINED ENGLISH SPEAKING, coloured girl seeks position as nurse very foud of babies also, grown up will help with lesson call FO-7157

## 125 CHOFERES

CHAUFFEUR MECANICO SE OFREce para casa particular o comercio. Práctico en cualquier clase de máquina, inmejorables referencias. Marianao Employment Agency. FO-1077.

DESEA COLOCARSE UN BUEN chauffeur, experto en toda clase de máquinas y mecánica, sin pretensiones, y con esmeradas referencias de buenas casas. Teléfono M-1959.

SE DESEA COLOCAR UN CHAUFfeur español, tiene buenas referencias. Informan Aguiar 101 teléfono M-2226.

SE OFRECE BUEN CHOFFER MEcánico para reparto mercancías cobrar, vender, o trabajo análogo, sólo en casa de comercio o industria, es ciudadano cubano y puede dar toda clase de garantías. Informes teléfono A-7769.

UN JOVEN ESPAÑOL DESEA COlocarse de chauffeur, 10 años de práctica y con buenas referencias. Llame al M-5028

SE OFRECE CHAUFFEUR CON REferencias. Llamar al FO-1337.

CHAUFFEUR DESEA COLOCACION en casa particular. Buenas referencias y 18 años de práctica. Teléfono M-5041

DESEA COLOCARSE CHOFFER JOven de color, buenas referencias pregunte por Moré. Telf. I-7497.

SE DESEA COLOCAR CHAUFFEUR español para casa particular, 12 años de chofer, con referencias. Telf. FO-3259 Angel

## 126 JARDINEROS

DESEA COLOCARSE CASA PARticular o finca sabe hacer jardinería, tiene recomendaciones. Teléfono A-9814. Karikato.

JARDINERO FLORICULTOR CON buenas referencias desea encontrar trabajo en casa particular o finca de recreo, informes en el jardín Cuba, teléfono I-5756

## 129 OFICINISTAS

DESEA COLOCARSE UNA JOVEN experta mecanógrafa para oficina o casa comercial, con mucha práctica, corresponsal, sin pretensiones. Tiene buena presencia y referencias. Teléfono M-1959.

SE DESEA COLOCAR UNA MUchacha de color para manejar o limpiar. F-2231.

TAQUIGRAFA MECANOGRAFA, EN inglés y español, se ofrece como secretaria o empleo semejante, en oficina seria. Ha trabajado en Estados Unidos. Buena presencia y referencias. Teléfono F-7180.

JOVEN CUBANO, EDUCADO EN ESpaña, bachiller, taquígrafo y mecanógrafo, desea empleo. Pocas pretensiones y referencias de personas bien conocidas. Telf. I-7245 horas laborables.

SECRETARIA INGLES-ESPAÑOL.— con excelentes referencias, desea empleo. Teléfono FO-1697.

SECRETARIO INGLES- ESPAÑOL, con excelentes referencias desea empleo. Teléfono FO-1697.

## 121 OFERTAS VARIAS

ENGLISH GIRL DESIRES WORK with american family, or in hotel. Telf. U-2426. Yama.

SE OFRECE UN MATRIMONIO ESpañol sin hijos para encargado de casa de inquilinato o apartamentos, tiene práctica y buenas recomendaciones. Teléfono M-8491. Palmer.

PERSONA MEDIANA EDAD, FORmal con referencias, solicita colocación de sirviente, portero, sereno, etc. en casa de personas serias. Informes San Miguel 117A, altos. Teléfono U-1158.

COMPETENTE TAQUIGRAFA MEcanógrafa en inglés y español, con experiencia e inmejorables referencias desea colocarse en oficina. F-4503.

DESEA COLOCARSE UN SR. EXperto en atender enfermos en enfermedades mentales. — Dirección: Juan Alonso 26, altos, Luyanó, teléfono X-2424.

M.E.C.D. 2016

# LOS INTELECTUALES CHINOS DE PEIPING OFRECEN SU APOYO AL VIGESIMO NONO EJERCITO Y LE ENVIARAN DIEZ MIL SACOS DE ARENA PARA LA DEFENSA

DESDE WASHINGTON

## DIFICULTADES LEGISLATIVAS

(Especial para el DIARIO DE LA MARINA)

En la crónica del 12 me referí a que la duda sobre la actitud de la Administración respecto del nuevo proyecto de ley azucarera de Marvin Jones había quedado desvanecida con el memorandum enviado por el presidente Roosevelt a Rayburn, jefe de la mayoría gubernamental en la Cámara de Representantes, y con las declaraciones de Ickes, el sábado último. En cuanto a la otra duda, la más importante, de si se aprobará o no una ley azucarera en la actual sesión del Congreso, esa queda en pie, y así seguirá, probablemente, durante varias semanas más.

El empeño del Presidente de que se apruebe el plan de reforma del Tribunal Supremo, ha creado una aguda y cada día más profunda división entre los congresistas democráticos de prestigio e influencia, amigos decididos de la Administración, Bailey y O'Mahoney, han sido los últimos que han pronunciado dos discursos en el Senado contra el plan de reforma judicial, aplaudidos por los senadores sin distinción de criterios, como dos piezas oratorias notables, por el poder convincente de las mismas y la fuerza y robustez de la argumentación. Los defensores del plan presidencial en el Senado, pierden acometividad de día en día, mientras que los positores se manifiestan más convencidos de la justicia de su causa, y ganan en entusiasmo sin cesar.

La muerte repentina del senador Robinson, ocurrida anoche, es otro golpe rudo para el presidente Roosevelt. Robinson era el líder parlamentario de los demócratas en el Senado y, además, el líder también de los senadores de su partido que apoyan a Roosevelt en el plan de reforma judicial. Inteligente, activo, de reconvencida honéstidad y probidad personales, Robinson se hallaba íntimamente compenetrado con mister Roosevelt, y gozaba de general aprecio y simpatía en el Senado, sin excluir a los miembros republicanos de la Alta Cámara. El elevado concepto de que Robinson disfrutaba entre sus colegas, se puso de manifiesto hace pocas semanas, al anunciarse el retiro del magistrado del Tribunal Supremo, Van Devanter. Corrióse el rumor de que Roosevelt se proponía nombrar a Robinson para cubrir la vacante, y los senadores, sin distinción de partidos, declararon su apoyo a tal designación, como una prueba del respeto y la estimación que sentían por el líder democrático. Robinson era quien estaba llevando el peso principal de la lucha para la aprobación de la reforma judicial en el Senado, y hasta había puesto en vigor viejos y desusados preceptos reglamentarios para evitar la indefinida prolongación de los debates, de manera que su muerte es un serio descalabro para el presidente Roosevelt y sus amigos más decididos en el alto cuerpo.

Coincidiendo casi con la pérdida de Robinson, en la Cámara de Representantes se produjeron ayer dos hechos altamente significativos también. Fué el primero un discurso, calurosamente aplaudido por más de trescientos de los representantes asistentes a la sesión, del representante Sumner, presidente de la Comisión de Asuntos Judiciales de la Cámara, en el cual se declaró en abierta rebeldía contra el plan de reforma judicial de Roosevelt. Mister Sumner declaró que la Comisión de Asuntos Judiciales estaba decidida a no informar el proyecto de ley, y, dirigiéndose a los líderes de su partido, les advirtió que si la Administración no renunciaba al propósito de formar un Tribunal Supremo a su gusto y no retiraba el proyecto, sólo conseguiría establecer una división entre los representantes democráticos, más honda y de más funestas consecuencias que la que se ha producido en el Senado. Mr. Sumner es un representante muy adicto hasta ahora al Gobierno, de modo que sus palabras no pueden interpretarse como las de un adversario de mister Roosevelt, y el hecho de que sus declaraciones fueran aplaudidas clamorosamente se ha interpretado como una franca declaración de rebeldía de la Cámara. Esta, en la misma sesión, desestimó el veto del presidente Roosevelt a una ley por la cual se prorrogaba, durante dos años más, la reducción del interés que deben pagar los agricultores por los préstamos que les ha hecho el Tesoro. La votación contra el veto fué de 260 contra 98, y constituye otra prueba de la actitud en que están los legisladores.

Dados los hechos que acaban de apuntarse y lo adelantado de la estación, las probabilidades de que se apruebe la ley azucarera disminuyen por días, no sólo porque es difícil que el Congreso tenga tiempo de abordar el asunto, sino porque parece muy improbable que la Administración logre hacer prevalecer su criterio. En Cuba, por consiguiente, debe preverse la eventualidad de que se llegue al 31 de diciembre sin aprobarse una nueva ley, y, por consiguiente, se imponga el abandono del plan de cuotas.

DIPLOMATICUS.

Julio 14. 1937.

## LAS MANIOBRAS INGLESAS EN SOUTHAMPTON HAN PUESTO DE RELIEVE SU VULNERABILIDAD A UN ATAQUE ENEMIGO

### Los tratados navales británicos con Alemania y Rusia, consecuencia del pacto tripartita, serán ratificados

El presupuesto ordinario de la Gran Bretaña, que ha sido aprobado ayer en la Cámara de los Comunes, comprende un crédito de 198 millones de libras para los armamentos

SOUTHAMPTON, Inglaterra, julio 16. (AP.)—Los funcionarios contaron «grandes daños y terribles bajas en la población civil» hoy, como resultado de las maniobras que se han efectuado durante tres días para poner a prueba las defensas del sur de Inglaterra.

Las fuerzas «azules» atacantes dejaron caer supuestas bombas y lanzaron gases contra las cercanías de las áreas de Portsmouth y Southampton, causando teóricamente daños enormes a la navegación inglesa.

Durante las maniobras nocturnas, la población de Southampton estuvo a oscuras a pesar de las protestas de las autoridades, quienes se quejaron de que ello causaba perjuicios a la navegación y al movimiento de fletes.

Los huéspedes en los hoteles tuvieron que acostarse con velas por todo alumbrado.

Sir Samuel Hoare, secretario del Interior, espectador interesado, dijo que «los experimentos serán valiosos no solamente para señalar los puntos que se condujeron bien, sino también para indicar las lagunas que será preciso llenar en lo futuro».

No se ha dado, sin embargo, ninguna nota a la prensa acerca de si los defensores o los atacantes ganaron, y el Almirantazgo se ha negado a dar a conocer sus conclusiones.

Las maniobras terminaron siete horas antes con un «armisticio» y los jefes militares se han negado a dar explicaciones.

**Pacto naval de Inglaterra con Rusia y Alemania**

LONDRES, julio 16. (Havas).—Los tratados navales con la Unión Soviética y con el III Reich, que son consecuencia de las cláusulas de limitación cualitativa del Pacto Naval, serán ratificados mañana en Londres; estos convenios, según se estipula, son la consecuencia del pacto tripartita.

**La Cámara de los Comunes aprobó ayer el presupuesto ordinario de la Gran Bretaña**

LONDRES, julio 16. (AP.)—El presupuesto ordinario de la Gran Bretaña, que consigna un crédito de 198.000,000 de libras esterlinas para armamentos, fué aprobado hoy por la Cámara de los Comunes por 171 contra 95 votos.

Este presupuesto, que contiene impuestos por la suma de 34.000,000 de libras esterlinas, fué una de las últimas proposiciones de Neville Chamberlain antes de pasar desde la Cancillería del Exchequer al cargo de Primer Ministro.

Sir John Simon, nuevo Canciller, admitió, después de terminarse el debate, que el total era «muy sobrio».

### Se facilitarán dos millones de libras esterlinas a Franco

Se ha formado un consorcio petrolero franco-holandés encabezado por un inglés

LONDRES, Julio 16. (Exclusivo).—Se ha formado un consorcio franco-holandés, encabezado por Sir Henri Deterding, el magnate petrolero, para negociar con el general Franco, dice hoy el «Daily Mail.

El consorcio se inicia con dos millones de libras esterlinas; pero dicho capital se aumentará a diez millones, según se vaya desarrollando el negocio. El valor de esta ayuda al General Franco, en este tiempo, cuando requiere recursos, dice el «Mail», es enorme.

«El Convenio se llevó a cabo en Londres hace tres días entre los agentes del Generalísimo en esta ciudad y los representantes de Sir Henri que han organizado el sindicato.

Según el arreglo, el Generalísimo embarcará los productos de las minas españolas de su territorio a Alemania y el sindicato descontará las facturas depositando su producto en los Bancos ingleses a crédito de Franco. Con este crédito Franco pagará las importaciones que haga de Inglaterra y el Continente».

El «Mail» admite que el Convenio no es legal porque viola las leyes de neutralidad existentes; pero dice que no habrá forma de impedirlo.

Sobre el particular se dijo algo ayer en el Parlamento, cuando el Comandante Fletcher, laborista, interrogó a Eden.

«¿Qué dice el Honorable Secretario Extranjero del Gobierno de Su Majestad a lo publicado en un diario londinense sobre la visita de determinados capitalistas ingleses a Franco para negociar un empréstito?»

«El Gobierno no ha sabido que se haya llevado a cabo tal visita»—repuso Eden.

Dijo la verdad Eden porque la negociación se llevó a cabo en Londres y no en Burgos. Para esquivar los efectos de la ley, sin embargo, el sindicato evita el empleo de la palabra empréstito.

### VOLANDO SIN ALAS EN HOLLYWOOD

La bella Priscilla Lawson, estrellita del cinema, vuela por el aire ayudada por cuatro globos inflados con gas. Este es el último deporte inventado en Hollywood, según los agentes de publicidad... En todo caso, la fotografía no puede ser más artística.

### En la noche de hoy terminará la supuesta tregua chino-japonesa que dicen haber concertado el día siete

Se calcula que las bajas sufridas por los japoneses han sido ochenta, incluyendo veinte muertos. Si las gestiones fracasan, Japón está decidido a arrollar los obstáculos

(Por Víctor Keen)

PEIPIN, Julio 16, 1937.—Con la tregua actual en el conflicto chino-japonés, que comenzó en julio siete en las afueras de esta capital, expirando mañana por la noche, los intelectuales de Peipín se reunieron hoy para brindarle su apoyo al ejército vigésimonono prometiéndole al mismo tiempo una contribución de diez mil sacos de arena para la defensa de la ciudad. Al mismo tiempo escribieron un manifiesto urgiendo a la población para que apoye al ejército en su resistencia contra los japoneses.

Según las fuentes chinas, unos cincuenta mil hombres, es decir cuatro divisiones de tropas del gobierno central de Nankín, están ahora dentro de las fronteras de la provincia de Hopei. Aseguran además que las tropas están acompañadas por gran cantidad de aviones. Esta información no ha podido ser confirmada; pero en los círculos extranjeros se afirma que no ha habido ningún movimiento de tropas desde Nankín.

En una entrevista celebrada hoy con los corersponsales de la prensa extranjera, el comandante Takeo Imai, Attaché Militar japonés en Peipín, dijo que los japoneses estaban enviando refuerzos al norte de China para proteger a los residentes japoneses contra los ataques del ejército vigésimonono, y para calmar la ansiedad japonesa despertada por la marcha hacia el norte de las tropas del gobierno de Nankín.

Al pedírsele detalles sobre los supuestos movimientos de tropas en Nankín Imai no pudo o no quiso decir qué unidades de Nankín estaban en camino hacia el norte, o cuál era el destino de las mismas. Meramente repitió que las tropas de Nankín, aviones y municiones, habían sido transportadas al norte de China, añadiendo que los demás detalles eran "secreto militar". Imai calculó el número de bajas japonesas, desde que se inició la lucha, en ochenta, incluyendo veinte muertos. Las fuentes militares chinas dijeron hoy que doscientos noventa y seis japoneses muertos habían sido incinerados por los chinos mientras que cientos de japoneses habían sido heridos, incluyendo catorce oficiales, actualmente hospitalizados, siendo el de mayor rango un coronel.

Imai dijo que las actuales negociaciones de paz en Tokío no abarcarían más que las tres demandas japonesas incluídas en el convenio firmado y más tarde repudiado por los chinos en Peipín, en julio once. Estas tres demandas eran: que el ejército vigésimonono diera satisfacciones por su encuentro con tropas japonesas, y que castigara a los oficiales responsables; que los chinos retiraran sus fuerzas de las aldeas de Wangping y Lukouchiao, y que los chinos suprimieran los elementos antijaponeses en China incluyendo a los comunistas.

Los informes de que el alcalde de Tientsin, general Chang Tzu Chung, había firmado un convenio de paz con los japoneses, fueron negados por los chinos, quienes señalaron que él carecía de autoridad para firmar en nombre del ejército vigésimonono no se someterá a las demandas japonesas. Su historial, que data de la campaña de Jehol, en donde se distinguieron contra los japoneses, indica que está dispuesto y ansía luchar contra los japoneses si así se le ordena.

**El ejército nipón quiere obligar a que se abran las puertas de Pekín**

TIENTSIN, Julio 16, 1937. ("Herald Tribune", servicio para el DIARIO DE LA MARINA. Habana.)—Un vocero oficial del ejército nipón ha declarado que si las negociaciones en pro de una solución del incidente de Pekín fracasan, el ejército nipón avanzaría destrozando los elementos hostiles chinos en las afueras de Pekín. Añadió que las tropas chinas deben ser retiradas de los alrededores de Pekín. Dicho vocero declaró que el objetivo inmediato del ejército nipón era obligar la apertura de las puertas de Pekín, para que así el destacamento de tropas niponas en la embajada allí pudieran ser "eforzadas para la protección de la vida y las propiedades japonesas en Pekín. El vocero dijo, además, que las negociaciones continuaban; pero no debía de confiarse mucho en su buen resultado. Luego, refiriéndose a las fuerzas hostiles chinas que han ocupado posiciones tales que queda cerrado el paso de entrada a Pekín desde Tientsín, el vocero declaró que "necesitamos seguridades para nuestros nacionales en Pekín". Dijo que allí había más de tres mil japoneses y que mientras la guarnición de la embajada nipona sólo llegaba a trescientos o quinientos hombres, la guarnición china en Pekín consistía en dos brigadas, o sea, más de cinco mil hombres violentamente antijaponeses.

"Las autoridades militares chinas en Pekín insisten en mantener cerradas las puertas de la ciudad, y no permiten la entrada de un solo oficial militar nijón". "No podemos bombardear las puertas; pero debemos controlar la situación de extramuros para así lograr que se abran las puertas para poder rescatar a nuestros nacionales en Pekín, los que coren peligro."

Según el vocero, el Japón ha observado rigurosamente todos los acuerdos sobre el norte de China mientras que el gobierno chino claramente ha violado el acuerdo Umethu al enviar soldados y aviones a Paoting en Hopei, cosa que, según opina el vocero ha empeorado mucho la actual tensión, ya que ha soliviantado a las tropas chinas en la vecindad de Pekín. Según el vocero, los civiles japoneses no han llegado aquí por tren desde Pekín, indicando que sería muy peligroso para ellos viajar a través de las líneas hostiles. Esto está en abierta contradicción con los informes dados por varios observadores imparciales que han estado haciendo el conteo del tráfico en las estaciones de ferrocarril de Tientsín. Aseguran dichos observadores que numerosos civiles japoneses han llegado en casi todos los trenes, venidos de Pekín, calculando que más de la mitad de los japoneses residentes permanentes en Pekín han sido ya evacuados.

**Una división japonesa a Tsingtao**

El ejército japonés se propone enviar de un momento a otro una división a Tsingtao. Desde allí podrían los soldados nipones cortar rápidamente al oeste, rumbo a Tsinan, interceptando el tráfico norte y sur del ferrocarril de Tientsin-Pukow. El Japón tiene gran número de súbditos residentes en Tsingtao, los que podrá utilizar como excusa para el desembarque de tropas, y además tiene el Japón una hipoteca de cuarenta millones de yens sobre el ferrocarril Tsingtao-Tsinan.

Otro enorme tren de abastos llegó a las cuatro de la mañana de hoy desde Mukden, Manchukuo, con gran cantidad de madera, motores y partes de aviones. Anoche dos destructores nipones llegaron a la boca del río y se espera que arriben a Tientsin en la tarde de hoy, anclando frente a Band Japonés. La llegada de artillería y proyectiles excede en mucho a la que ha estado llgando abiertamente por trenes desde Mukden. Durante tres días los barcos japoneses frente Taigku han estado descargando vastas cantidades de pertrechos de guerra aquí.

La evacuación de los civiles japoneses de Pekín y Tientsin, rumbo a Mukden, Manchukuo, aumenta con cada tren que llega aquí y se interpreta como orden del gobierno nipón, cerrando el consulado en Taiyuán y pasando una notificación a sus funcionarios consulares en Kalgan de que se preparen para la evacuación.

**El general Tashiro está agonizando**

El teniente general Kanichiro Tashiro, quien entregó el mando de las tropas japonesas en el norte de China, debido a una grave enfermedad, está, según los últimos despachos del cuartel general nipón, agonizando. Se dice que su enfermedad se debe al exceso de trabajo y preocupaciones por la crisis chino-japonsa, la que agravó mucho su crónica dolencia cardíaca. El cuartel general aquí del ejército nipón anunció esta mañana que considera cosa muy grave que los francotiradores chinos hubieran dado muerte en las últimas horas del miércoles a un soldado de caballería nipón que se dirigía de Tung-Chow a Fengtai. Oficialmente se declaró esto "violación de la tregua chino-japonesa", indicando al mismo tiempo que la paciencia japonesa estaba a punto de agotarse.

Sin embargo, hasta ahora los japoneses no han podido presentar un solo chino que confiese haber firmado la tregua chino-japonesa, y el propio cuartel general del ejército nipón dice que es cosa dudosa que las autoridades chinas puedan hacer que la tregua se cumpla.

Mientras tanto están llegando continuamente a Pekín enormes hordas de refugiados vigilados estrechamente en las puertas de la ciudad por dstacamentos de tropas chinas. La mayoría de los refugiados son mujeres, esposas de soldados y oficiales de las fuerzas chinas en los cuarteles de Nayuán, a diez millas al sur de Pekín.

## ACTUALIDAD INTERNACIONAL

Ha sorprendido la unanimidad política existente entre Polonia y el III Reich; sin haberse resuelto ninguna de las cuestiones fundamentales, se ha visto que por conveniencias para otros propósitos, Berlín y Varsovia se han entendido. Por el momento, se han olvidado las querellas producidas entre los polacos y la minoría alemana de la Alta Silesia y los pleitos acerca del «Corredor de Danzig»; que ahora amenazan resurgir. En efecto, la Comisión de las Minorías alemanas, que obliga a Polonia a mantener en su mismo status hasta el día de hoy los [illegible] kilómetros cuadrados de ese territorio, con 1,298,850 habitantes, de los cuales hay 13 por ciento alemanes, termina sus funciones y ya se anuncia que el Parlamento de Polonia va a proceder a implantar una serie de medidas de reforma, rígidas, de un modo capital a la modificación del régimen de la tierra. También se indica que el gobierno polaco va a proceder a desintegrar el monopolio que ejerce en ese país el príncipe de Pless, poseedor de más de 10,000 caballerías de tierra arable y de fincas, minas, etc. ¿Se resignará a ello Alemania? ¿No plantearían los mil alemanes de la Alta Silesia un problema de subsistencia temiendo que ahora la inmigración polaca en estos territorios los engulla en un mar eslavo?

Los gobernantes de Alemania, durante la República, no han dejado de sostener que las fronteras polaco-germanas que se han trazado en los convenios de paz son artificiales y que la Alta Silesia es una unidad completa que corresponde al III Reich. En el comentario, naturalmente, no se olvida tampoco que en la región silesiana hay importantísimas industrias y minas que Alemania querría para su mejoramiento económico.

La región silesiana que ha correspondido a Polonia en el reparto produce anualmente 500,000 toneladas de hierro, 1,000,000 de toneladas de acero, 250,000 de zinc y 150,000 de abonos químicos; es, pues, una fuente de materias primas, establecidas junto a un paraje en que hay núcleos alemanes y que reúne todos los requisitos y ventajas que al Tercer Reich convienen.

Hasta hace poco, en China la situación militar era muy complicada; los soldados consideraban que eran servidores de la Patria, sino de los jefes que los mandaban; así en las regiones aisladas, bastaba la decisión de los hegemones o caudillos, para que la tropa, obrando colectivamente, como un mecanismo a la opresión de un botón, actuase contra los intereses nacionales. La reforma ejecutada por el Kuo Min Tang en la última década ha modificado esas circunstancias. Hoy no es posible, como antes, que un general decida servir al Japón, por ejemplo, para conservarse en su puesto; tiene que contar con las tropas, es preciso consultar con los soldados, obtener su anuencia; y en el caso presente, no se ha logrado después de los acontecimientos de Manchuria, sino en muy raros casos, que las tropas chinas sigan a los caudillos en aventuras contrarias a la Patria. La multiplicación de los medios de comunicación y la enérgica campaña de instrucción ha destruído el espíritu faccional, creciendo las tendencias patrióticas.

En el norte de China, en los últimos tres años, la evolución de los hechos, en ese espíritu, ha facilitado la labor unificadora del régimen de Nankín que se viene ejerciendo a través de los organismos políticos, algunas veces secretos, del Kuo Min Tang. Esto ha hecho que a despecho de todas las intrigas del Japón, el Consejo Político de Hopei-Chahar no haya salido de la situación de perfecta obediencia a Nankín, que ha sido característica de su proceder en el curso de los últimos meses, principalmente desde que los delegados del Kuo Min Tang acabaron con el faccionalismo regionalista del general Chen Chi Tong, en la provincia de Kuantung.

Ha habido momentos en que se mostró desconfianza en cuanto al comportamiento del general Sung Cheh Yuan; los japoneses lo han creído tener de su parte; mas, en verdad, si el caudillo jefe de las fuerzas militares de Hopei ha querido producirse contra el régimen y a favor del Japón, no ha podido hacerlo, porque las tropas no le habrían obedecido. Es verdad que Sung es un jefe subordinado; pero el Mariscal Feng Yu Hsiang, ahora en el ejército comandante general del ejército chino, como partidario de la política de resistencia, vetaría cualquier pacto que él celebrase con los japoneses, además de que las tropas no acatarían esa resolución contraria a los altos intereses nacionales.

En la reorganización del ejército que ha realizado Chiang Kai Shek dentro del plan de Reconstrucción Nacional, se ha cuidado esencialmente de dar carácter popular a las fuerzas armadas; y así, como dicen algunos comentaristas japoneses, parece que «los soldados de Hopei están hechos de otra madera diferente a la de las tropas que había en Manchuria en 1931».

Debido a esto, Sung no se ha sometido a los japoneses; los incidentes que se han estado desarrollando últimamente en el Norte de China, en donde el soldado japonés ha obrado siempre con la altanería del conquistador, demuestran que el espíritu nacional, lejos de haber decaído, ha cobrado más fuerza. No basta ahora una proposición garantizando a un jefe militar la conservación de sus privilegios para que ceda ante las exigencias de los conquistadores; ahora, hay que combatir para ocupar territorio.

Desde mediados del año pasado las relaciones entre las tropas chinas del Ejército 29 de la Ruta de Peiping y los japoneses han ido de mal en peor; los generales del Ejército de Kuantung no ignoran que tales tropas constituyen su enemigo potencial más activo y si no han recomendado su licenciamiento o exigido la evacuación de esas áreas, ha sido por la necesidad de prepararse; ahora, ya los nipones parecen considerarse con elementos suficientes para formular esta demanda. ¿En qué grado se someterán los chinos a ella? Hay la disposición a la resistencia en los jefes y la inclinación de los soldados a no transigir, a no retirarse sin combatir. Si el Japón no modifica su política, acaso no haya más salida a esta situación sino la guerra.

En Fengtai, en donde los japoneses se han concentrado, han ocurrido en el curso de los últimos dos años colisiones entre los soldados de uno y otro país; todos los indicios son de que allí habrán de contender nuevamente, en batalla campal, los dos ejércitos.

J. L. M.

## ES IMPRESIONANTE VER COMO LA MASA POPULAR APOYA AL GENERALISIMO FRANCO, DICE EL PADRE EDWARD J. FERGER

### Apenas hay alimentos en las zonas ocupadas por los izquierdistas y se espera una crisis de un día a otro

La división denominada «Flechas Negras» de la que forma parte buen número de voluntarios italianos ha hecho un gran alarde de resistencia, llevando dos meses seguidos en el frente

**Especial para el DIARIO**

NEW YORK, julio 16. (Exclusivo).—«Lejos de estar contra el generalísimo Franco, el pueblo español lo respalda con unanimidad», declaró hoy el padre Edward J. Ferger en cable de Salamanca al «Catholic News», semanario católico que se edita en esta ciudad.

«Es impresionante —dice el padre Ferger— ver como las masas de esta ciudad apoyan al generalísimo. También es impresionante oir los relatos que hacen los sacerdotes que han logrado huir de los izquierdistas.

«Esos refugiados cuentan que apenas hay alimento en el territorio ocupado por los izquierdistas y que se espera una crisis de un momento a otro.

«Igualmente se cree aquí (en Salamanca) que el nuevo gobierno francés ayudará menos al régimen de Madrid y que Inglaterra se resignará a perder sus minas y modificará sus puntos de vista sobre la crisis española.

«El general Franco me recuerda al Canciler Dollfuss de Austria, constantemente recibe manifestaciones de adhesiones y de afecto de los vecinos de esta ciudad de Salamanca. Franco es un hombre pequeño, muy confiado en su éxito y vive rodeado de mapas de guerra. Recide en el obispado, el cual ha sido puesto a su disposición por la diócesis durante la guerra.

«No hubo destrucción en Bilbao, gracias al general Franco. Las tropas derechistas luego se movieron contra Santander, cuya caída esperan de un momento a otro. Gijón, entiendo, es el próximo objetivo de Franco.

«Entrevisté a Franco hoy y en breve mandaré sus respuestas a las numerosas preguntas que le hice. Ahora voy hacia Pamplona donde espero visitar a su eminencia el Cardenal Isidro Goma y Tomás. De ahí iré a los campos de batalla».

MILAN, julio 16. (Exclusivo). —La división «Frecce Nere» dice hoy «Il Popolo D-Italia», se ha cubierto de gloria en España, batiendo un record de resistencia en la línea de fuego después de más de dos meses consecutivos en el frente.

«Los valientes legionarios entraron en la línea de fuego en el Jarama, cerca de Madrid, el 19 de marzo y estuvieron en ese frente hasta el 2 de abril. La División fué transferida al frente de Vizcaya el 3 de abril y desde el 28 de ese mes ha estado en acción constante hasta el 1 de julio sin descansar un día. En esa fecha reposó algunos días y volvió al combate en el frente de Madrid. En su período de campaña la división ha hecho millares de prisioneros y conquistado abundante botín de guerra.

### 170 heridos en un gran incendio en Atlantic City, ayer

Unos 50,000 galones de líquido inflamable se han derramado sobre las casas

ATLANTIC CITY, N. J., julio 16. (AP.).—En el incendio ocurrido en los depósitos de la superficie y subterráneos de la «Pure Oil Company», de esta ciudad, resultaron heridas unas 170 personas por lo menos, derramándose unos 50,000 galones de ardiente flúido sobre una manzana, tras de una serie de explosiones que obligaron al desalojo de las casas de vecindad, edificios de negocios, etc., en un radio de cerca de una milla; reventaron en total seis recipientes de superfcie con una capacidad de 10,000 galones dos de ellos, uno subterráneo de igual medida y varios depósitos de combustible.

La Avenida de Virginia se trocó en un río de fuego, lamiendo las llamas las construcciones.

Al cabo de tres horas, los bomberos dominaron la conflagración.

### Causa de la crisis que se ha originado en Checoeslovaquia

Las diferencias entre los agrarios y el Ministro de Hacienda motivaron aquélla

PRAGA, Checolesvoquia, julio 16. (AP).—El Gobierno del primer ministro doctor Milán Hodza dimitió hoy.

El Gobierno dimitente se había formado el 3 de junio de 1935.

Los observadores creen que se disolverá el Parlamento y se convocará a nuevas elecciones.

Obdece la dimisión del Gobierno a un conflicto entre la poderosa facción agraria y el ministro de Hacienda, doctor Josef Kalfus acerca de la regulación de los precios de los cereales.

Con el fin de asegurar a los airicultores «beneficios adecuados», los agrarios pedían subvenciones por un total de 60.000,000 de coronas a lo que se opuso Kalfus.

## Las autoridades militares japonesas han expresado su convencimiento de que no es posible conservar la paz en China, mientras el ejército toma posiciones

Al propio tiempo, divisiones de tropas del Gobierno Central de China, adiestradas a la alemana, han llegado por tren a Pao Ting Fu, lugar a noventa millas al sudeste de Peiping

TOKIO, julio 16. (AP.).—Las autoridades militares japonesas informaron hoy a la nación que la conservación de la paz en China, es cosa que parece imposible.

En los centros oficiales se dice que la situación n las cercanías de Peiping, es más precaria que en ningún otro tiempo desde que las fuerzas chinas y japoneses sostuvieron el primer encuentro hace diez días.

Se dice en esos centros que en cualquier momento pueden iniciarse hostilidades en gran escala.

Los despachos de Peiping dan cuenta de que las conversaciones de paz han fracasado.

Las informaciones oficiales hacen resaltar el fuerte sentimiento antijaponés del vigésimo nono cuerpo de ejército chino y refieren los ataques de que son víctimas son súbditos japoneses.

El Ministerio de la Guerra ha dado a la prensa un comunicado en que da cuenta de la movilización china y calcula que hay treinta divisiones chinas dentro de un corto radio de la zona de peligro.

Se han dictado órdenes que reflejan la gravedad que concede el gobierno a la situación. Han sdo llamadas a filas algunas reservas. En las fábricas de municiones, arsenales y edificios públicos se han instalado guardias militares.

Las Embajadas de China y tros países están custodiadas por policías vestidos de paisanos.

**El ejército japonés toma posiciones en las cercanías de Peiping, para imponer las demandas que ha hecho a China**

PEIPING, julio 16. (AP.).—Los ejércitos chinos y japonés parecen estar a punto de comenzar las hostilidades, confinadas hasta ahora a conflictos locales.

Los despachos indican que las tropas del régimen central de China, que hasta ahora no habían participado en el conflicto, se dirigen hacia el Norte, para hacer frente al ejército nipón.

«Más de una» de las divisiones de choque chinas, entrenadas a la alemana, han llegado a las cercanías de Pao Ting Fu, a 90 millas al sudoeste de Peiping, por ferrocarril.

Este se ha recibido por los chinos del Norte, como la primera prueba de que las fuerzas pertencientes al generalísimo Chiank Kai-Shek, se proponen oponerse a lo que los chinos dicen que es propósito de los japoneses de separar las provincias del Norte del resto de la China.

Hasta ahora Peiping ha prestado poca atención a los anuncios de Nanking, de que seis de sus divisiones estaban «al lado del Norte de China».

Los observadores extranjeros dicen que es posible que la aproximación de las divisiones de Nanking, se tome por los japoneses como una provocación y un pretexto para iniciar operaciones militares de gran envergadura.

Se sabe que varias divisiones japonesas que estaban estacionadas en el Japón, han partido para este país.

Informen fidedignos de Tientsin, dicen que se están haciendo preparativos en Tang Shang, centro ferroviario a 70 millas al Norte de Tientsing, para recibir a varios cuerpos de ejército japoneses de la Corea. Las fuerzas japonesas de Corea, normalmente consisten en dos divisiones, pero se sabe que desde que comenzó la crisis fueron reforzadas por otras divisiones procedentes del Japón.

Las negociaciones de paz en Tientsin, continúan sin que haya sido posible un acuerdo, y los chinos están convencidos de que el Japón, que con motivo de esta crisis ha concentrado una formidable fuerza militar en la región de Peiping-Tientsin, tiene objetivos políticos y militares a la vista.

Los agregados militares extranjeros creen que el Japón tiene unos 6500 soldados alrededor de Peiping y un total de 15000 hombres en el Norte de China.

Circulan muchas versiones acerca de las demandas que ha hecho el Japón en Tientsin—ninguna de ellas oficiales—pero todas convienen en que los japoneees exigen la separación de la China del Norte.

El comandante Takeo Imai, agregado militar de la Embajada japonesa en esta ciudad, declaró que dos japoneses fueron muertos en Huang Tsun, uno de un disparo, y el otro de un sablazo que le dió un soldado de infantería china. Agrega que con estas las pérdidas japonesas desde el 7 de julio suman 20 muertos y 60 heridos, por lo que es «imperativo» que el ejercito japonés adopte «adecuadas medidas.»

En Ampine —que significa paz y tranquilidad—los chinos hicieron disparos de fusil desde las murallas contra una columna japonesa. Los soldados nipones desarmaron a cien chinos y obligaron a los restantes a huír.

Cuando se preguntó a las autoridades militares japonesas lo que estaban haciendo sus tropas en Huang Tsun y Anping, contestaron que no podían revelar los movimientos de sus tropas. Sin embargo un informe militar chino declara que los japoneses están fortificando un gran semicírculo al sur de Peiping, que separará a la ciudad del resto de la China.

Declaran los chinos que esa línea se extiende desde el río Youngting, a diez millas al Oeste, hasta Tung Chow, a doce millas al Este de Peiping, cruzando las líneas ferroviarias que unen a la ciudad con el Sur.

Según las versiones chinas, los negociadores japoneses han pedido en Tientsin lo siguiente:

Ampliación de la región autónoma del Norte de China con una nueva capital en Tientsin, cuartel general de la guarnición japonesa en el Norte de China.

Autorización para establecer una base naval japonesa en Tang-ku a veinte millas al Este de Tientsin.

Completa desmilitarización de Peiping y de sus alrededores.

Retirada de la porción anti-japonesa del ejército vigésimo nono a lugares más allá de Peotinø a 75 millas al sudoeste de Peiping.

Completa supresión de los movimientos anti-japoneses.

Los chinos dicen que estas no son exactamente las demandas, aunque sí los verdaderos objetivos de los japoneses. Están convencidos de que el ejército nipón se dispone a tomar severas medidas en el caso de que no logre ver satisfechas sus demandas.

Las negociaciones de Tientsin, en lo que a los japoneses respecta, están completamente en manos de los militares. Shigeru Kawagde, Embajador del Japón en China, ha estado en Tientsin pero los oficiales del ejército han manifestado que no tiene nada que ver con las negociaciones.

A pesar de las noticias que se han publicado dando cuenta de grandes concentraciones de tropas del gobierno chino en la zona de Peiping, los líderes del Norte de China insisten en que Nankín no ha tomado todavía ninguna acción efectiva con relación a la crisis.

Peiping está tranquilo, pero los funcionarios chinos y extranjeros dicen que esta calma es presagio de tempestad.

Los diplomáticos extranjeros creen que los japoneses iniciarán mañana nuevas operaciones a menos de que los chinos accedan a todas sus demandas. La Embajada alemana ha dispuesto ya la concentración de sus nacionales en Peiping en caso de urgencia.

### SALDRA DE MEXICO EL «MOTOMAR» CON ARMAS PARA LOS COMUNISTAS

VERACRUZ, Julio 16. (AP). — El transporte de guerra del gobierno socialista de Valencia «Motomar», después de una larguísima estancia en este puerto, donde de barco mercante que era ha sido convertido en una unidad de la escuadra gobiernista tomó hoy petróleo para realizar una larga travesía.

Está cargando cerca de 500 toneladas de parque y armas con destino al gobierno de Valencia.

## Los empleados de los mataderos de Ciudad de México piden que se les entregue para hacer una cooperativa

El Departamento del Trabajo hace esfuerzos para evitar que se declare la huelga de los empleados de la Compañía Mexicana de Aviación anunciada para la medianoche de hoy

CIUDAD MEXICO, julio 16. AP. Los empleados de todos los mataderos del distrito federal abandonaron hoy el trabajo, declarando una huelga de veinticuatro horas, para apoyar la demanda que han hecho en sentido de que el gobierno entregue dichos establecimientos para que los exploten en forma cooperativa.

El paro no produjo escasez de carne en la capital, pero los empleados dijeron que se proponen declarar huelgas análogas a intervalos a menos de que sean satisfechos sus deseos.

Mientras tanto, el departamento del Trabajo hace esfuerzos para evitar una huelga de los empleados de la Compañía Mexicana de Aviación, anunciada para la media noche del sábado. Hasta ahora las gestiones del departamento no han tenido resultado satisfactorios.

Los empleados piden la revisión de los contratos colectivos.

También han resultado inútiles los esfuerzos del departamento para poner fin a la huelga declarada hace sesenta horas por los empleados de la Compañía de electricidad de Mérida, Yucatán, y la ciudad continúa sin alumbrado.

En los Mochis, Sinaloa, La United Sugar Company, propiedad americana, ha amenazado con rescindir sus contratos de trabajo a menos que los cuatro mil obreros que abandonaron sus ocupaciones como protesta contra la destitución de la Junta Municipal dominada por los obreros vuelvan a sus tareas.

**El Embajador brasileño manifestó en Dallas que su país no hace guerra comercial a los Estados Unidos**

DALLAS, Texas, julio 16. AP.—El Embajador brasileño en los Estados Unidos, Oswaldo Aranha, dijo hoy en ésta que la rivalidad algodonera entre Brasil y los Estados Unidos no es una guerra comercial, sino resultado del currency devaluado de su país, el cual, añadió, se está reponiendo de nuevo.

Antes que nada el Brasil produce algodón para su consumo interior, terminó diciendo, pero la devaluación de su divisa monetaria fué causa de que encontrase remuneradora la exportación de esa materia prima.

**APROBADA LA LEY DEL REARME**

LONDRES, julio 16. (AP.).—La ley de presupuestos que contiene los créditos necesarios para la intensificación del rearme fué aprobada esta tarde por votación de 171 contra 95 en tercera lectura por la Cámara de los Comunes quedando ya así en su etapa final.

El ministro de Hacienda Simón cerrando el debate, reconoció abiertamente que en estos días es inusitado tener que elevar los presupuestos en 834.000,000 de libras esterlinas, pero estima que para las finalidades a que se destina ese dinero todavía la cifra es muy sobria y baja.

### REVOCAN LA CADUCIDAD DE LA CONCESION DE LA STANDARD OIL COMPANY

LA PAZ, Bolivia, julio 16. (AP.)—El ministro de Petróleo y Minería, teniente coronel Luis Campero, manifestó en el día de hoy que el nuevo gobierno ha revocado la decisión del anterior declarando caducas las concesiones a la «Standard Oil Company».

El general Enrique Peñaranda, por otra parte, ha declarado que aunque el había renunciado al cargo de jefe del ejército, lo aceptaría de nuevo, si se le ofreciera.

**LEGAN HERIDOS**

GAETA, julio 16. (AP.).—Hoy llegó procedente de España el vapor-hospital «Gradisca» con 800 soldados y 20 oficiales heridos en el frente de Bilbao.

M.E.C.D. 2016

SUPLEMENTO DIARIO EN ROTOGRABADO

# DIARIO DE LA MARINA

ACTUALIDAD NACIONAL E INTERNACIONAL

LA HABANA, SABADO, 17 DE JULIO DE 1937

MUNICIPAL HEMEROTECA MADRID

EL CLUB ROTARIO conmemoró solemnemente el aniversario de la toma de la Bastilla con una hermosa fiesta, en el Hotel Nacional, de la que da idea esta foto, en donde aparecen: el Excmo. Sr. Ministro de la República Francesa, M. Gaston Marawiecki; el doctor Barnet y señora; S. S. M. Bertrand, primer secretario de la Legación de Francia y su esposa; Dr. Pérez Cubillas, Pte. del Rotary, y señora; Dr. Andrés de Terry y señora; Sr. Raúl Ros, Secretario del Club, y señora; Sr. José C. Vior, Tesorero, y señora; Sr. José Gasch; Sra. Hortensia Gelabert; Crespo; Machado; Gárate; Boni y otros en la presidencia (Foto D. M.)

EN LA COMIDA rotaria del jueves, Hortensia Gelabert, la ilustre actriz cubana, disertó sobre la divina Sarah Bernardth. Pepe Gasch presentó muy brillantemente a la señora Gelabert, que aparece en la foto con los señores Terry, Gasch y Mme. Barnet (Foto D. M.)

LA MESA de los periodistas rotarios en la fiesta celebrada en el Hotel Nacional en homenaje a la República Francesa, representada por nuestros compañeros Valdés de la Paz y señora; Emilio Bonich, señora e hija Lydia; Bedriñana y señora; Morán y señora; y el señor Ríos, del Rotary Club (Foto D. M.)

MIENTRAS marchaban de Kentish Town a Trafalgar Square, de Londres —el pasado 4 de julio—, guiados por su jefe Sir Oswald Mosley, estos fascistas británicos fueron disueltos, de la manera que se observa en nuestra foto, por la policía inglesa (Foto Wide)

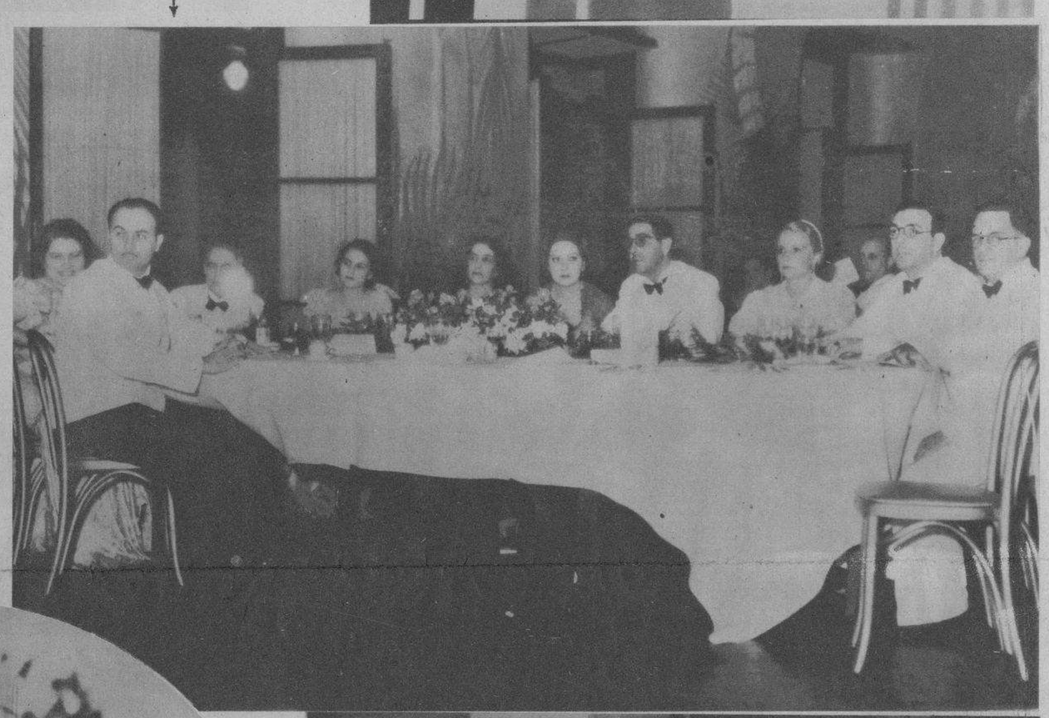

UN MANIFESTANTE fascista—durante la demostración llevada a cabo en Londres el pasado 4 de julio—es conducido por la policía, de Trafalgar Square al retén correspondiente. En la famosa plaza londinense había convocado Sir Oswald Mosley a sus parciales para dirigirles la palabra, cuando intervino la policía, prohibiendo el acto (Foto Wide)

UN NUEVO y extraño Rey.—Este señor es S. M. Januzs Kwiek, que acaba de ser proclamado por unos súbditos esparcidos en todo el mundo, Rey de los Gitanos. El acontecimiento ocurrió en Varsovia (Polonia), en el estadio militar, donde hubo 35.000 gitanillos que le adoran. Hace ahora mil años que los gitanos estaban sin Rey (Foto Wide)

EN LA INSTITUCION de Prevención Social dictó el doctor Luis F. Romaguerra una brillante conferencia ante un numeroso y selecto auditorio. Nuestro repórter captó un instante de la disertación (Foto D. M.)

EN NAPOLES (ITALIA), fueron desembarcados recientemente voluntarios italianos heridos en la campaña que tiene lugar en España. Aquí se ve uno de ellos, en los instantes de ser desembarcado del buque que les transportó desde la Península (Foto Wide)

M.E.C.D. 2016

ALICE MARBLE (izquierda), campeona americana, y Jadwiga Jedrejowska, de Polonia, marchando hacia el campo de tennis para celebrar el encuentro semifinal en Wimbledon (Inglaterra). Venció por un score 8-6 6-2, la polaca, que a la vez fué vencida por Dorothy Round, de Inglaterra, en el match final (Foto Wide)

HAJ AMIN el Husseini (centro), el Mufti de Jerusalen, que preside el Comité Arabe que publicó el pasado 8 del actual el manifiesto de los palestinos, protestando por la creación de un Estado Judío precisamente en la parte más fértil de su territorio, destinando a los árabes a otras regiones. Este manifiesto fué elevado a la Comisión Real Británica de Palestina (Foto Wide World)

EL BARON Gotfried von Gram (izquierda), alemán, examina su raqueta, mientras marchaba, sonriendo, con Donald Budges, después, para tomar parte en los matches finales de Inglaterra, en Wimbledon. Budges (americano) venció por scores 6-3, 6-4 y 6-2 (Foto Wide)

DEVOLVIENDO la visita llevada a cabo recientemente por el Rey Carol de Rumania, a Varsovia (capital de Polonia), el Presidente de esta República visitó ahora Bucarest, capital de Rumania. Aquí aparecen ambos jefes de Estado, a la llegada del Presidente Mosciicki (Foto Scherl)

EL ALCALDE Shawneetown (Illinois), Mr. Fred Howell, ayuda a Clifford Durham y a su familia en la labor de seleccionar su nuevo hogar en la Ciudad Modelo. Cuatrocientos ciudadanos de aquella localidad, serán trasladados al nuevo lugar, tres millas al Oeste de la población actual, a 400 pies sobre el nivel del mar, poniéndose a cubierto de los desbordamientos del río Ohio, que destruyeron la población repetidamente en los últimos 25 años. El proyecto de reinstalación, será ejecutado en dos años. Esta es la maqueta que se reproducirá al estar acabada la nueva población (Foto Wide)

ELROY ROBINSON Robinson aparece en el Labor Athletic Carnival, celebrado en Randall Island (New York). Ha roto el record de la media milla. Robinson pertenece al Olympic Club, de San Francisco de California; le sigue Hoard Borck, al que venció, estableciendo la marca mundial (Foto Wide)

GENERAL SUNG Cheh-Yuan, comandante del 29 ejército de Ruta, cuyas fuerzas han ocupado la posición estratégica Peiping-Hankow y sus comunicaciones, después de la batalla del pasado día 10 con las fuerzas japonesas, a 10 millas de la vieja ciudad china. Las fuerzas chinas de la ciudad, están protegidas por las murallas de la población, donde se fortifican (Foto Wide)

HACE UN AÑO que Lee Grissom empezó a practicar para pitcher, en Nashville. Ahora pertenece al circuito de la Liga Nacional, como pitcher del Cinnnati Reds (Foto Wide)

M.E.C.D. 2016

# "LA ESCUADRILLA 37" o LA MUJER QUE YO AMO

cine

Jean pide al Capitán su traslado a Paris, obsesionado por la idea de estar cerca de la mujer amada... Sin embargo, esta petición podria ser juzgada mal por sus compañeros... Escena de la película "La Escuadrilla 37" o "La mujer que yo amo", de la RKO Radio

Miriam Hopkins y Louis Hayward en una emocionante escena de la gran película de la RKO Radio "La Escuadrilla 37" o "La mujer que yo amo". En lo alto aparecen los trimotores de guerra en un raid sobre Paris, y él trata de alejarla a ella del peligro

Un close up del genial actor Paul Muni, protagonista de la gran película de la RKO Radio "La Escuadrilla 37" o "La mujer que yo amo", en la que se anota enorme triunfo con Miriam Hopkins y Louis Hayward, completando el triángulo estelar

Jean cancela su licencia para alejarse del frente de la guerra. Escena de la sensacional película de la RKO Radio "La Escuadrilla 37", por Paul Muni, Miriam Hopkins y Louis Hayward

—Procura evitar la presencia de esa mujer o estar cerca de ella... Recuerda que es la esposa de tu compañero...
—Interesante escena de la película "La Escuadrilla 37" o "La mujer que yo amo", la más espectacular realización de la RKO Radio con Paul Muni y Miriam Hopkins como protagonistas

La admirada y admirable estrella Miriam Hopkins, se anota el mayor triunfo de su carrera artística como intérprete del principal role femenino en la emocionante película de la RKO Radio "La Escuadrilla 37" o "La mujer que yo amo"

La oportunidad es factor casi siempre del éxito y tal vez pensó esto la RKO Radio al editar la espectacular película que, con el título de "LA ESCUADRILLA 37" o "LA MUJER QUE YO AMO", se exhibe en los Teatros Nacional y Auditorium.

En los actuales momento, el noventa por ciento de la humanidad vive con la preocupación de los preparativos bélicos que sabe hacen las grandes naciones, y no es raro oir continuos comentarios y discusiones respecto a la maquinaria guerrera que cada una de ellas prepara, discutiéndose acerca de la supremacía de las armas, o séase las de mar, tierra y aire...

La película "LA ESCUADRILLA 37" o "LA MUJER QUE YO AMO", es una magnífica y emocionante lección objetiva, por lo menos en cuanto a la aviación de guerra concierne, y además hilvana hábil y sensacionalmente un intenso drama en la que intervienen hombres hermanados por el sacrificio en aras de la patria y distanciados por el amor hacia una misma mujer.

PAUL MUNI, el notable y genial actor, MIRIAM HOPKINS y LOUIS HAYWARD, forman el triángulo central de este drama, que cautivará la atención del público desde sus primeras escenas hasta el epílogo, contribuyendo los tres a la justa fama de que viene precedida esta producción, que se señala como el mayor triunfo de la RKO Radio, en la cinematografía espectacular.

En aquel sobre, dirigido a su compañero de armas, reconoció la letra de su mujer. Interesantísima escena de la gran película de la RKO Radio, "La Escuadrilla 37" o "La mujer que yo amo". En esta foto aparecen Paul Muni y Louis Hayward

DISTINGUIDO grupo de personalidades posaron para nuestro fotógrafo en la suntuosa fiesta en homenaje a la República Francesa, celebrada por el Club Rotario. Aparecen las señoras de Barnet, de Pérez Cubillas, de Vior, de Laredo, de Blanco Herrera, de Odio de Granda, y los señores Ministro de Francia, Dr. Barnet, Dr. Pérez Cubillas, Loredo, Ros y otros (F. D. M.)

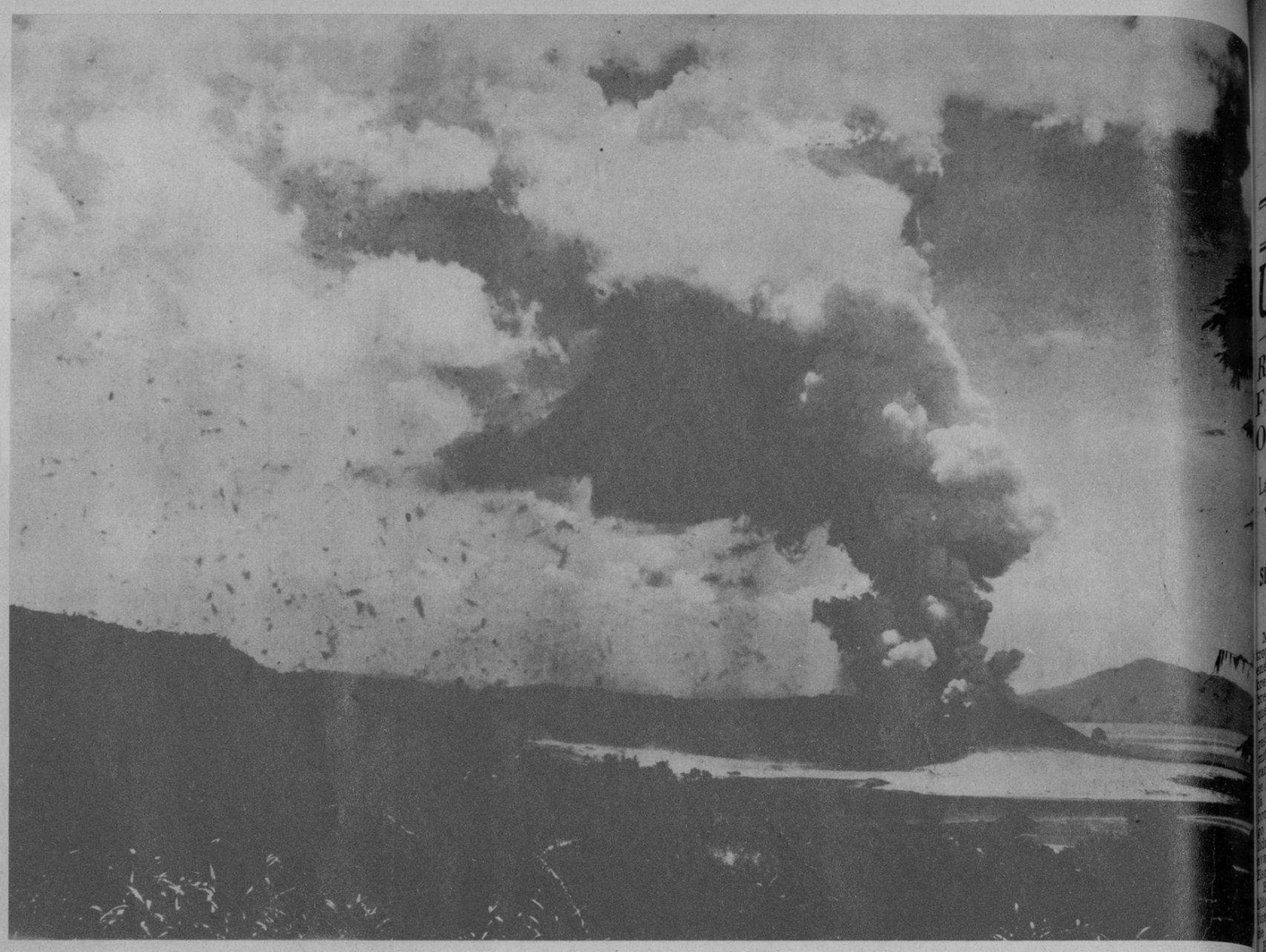

UNAS DOSCIENTAS cincuenta personas desaparecieron cuando, recientemente, los dos volcanes que hay en Rabaul, la capital de la isla de la Nueva Bretaña, lanzaron enormes cantidades de lava, destruyendo la población. En esta foto se ve uno de ellos en erupción (F. W.)

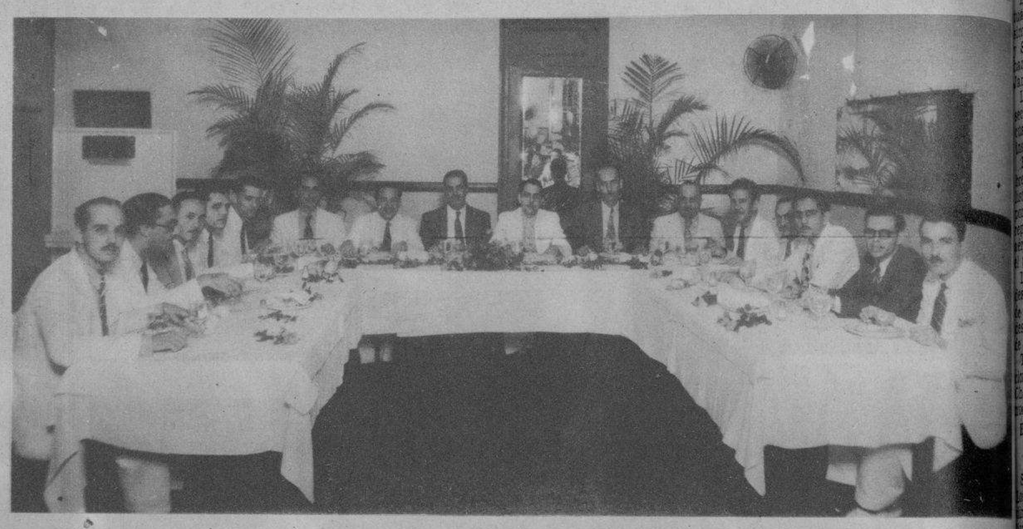

ALMUERZO de estudiantes. Un grupo de jóvenes estudiantes del quinto año de Medicina, se reunió ayer en fraternal almuerzo que tuvo lugar en un restaurant de esta ciudad, para celebrar en medio del mayor compañerismo, los éxitos obtenidos en los últimos exámenes efectuados en nuestra Universidad Nacional (Foto D. M.)

EN PINAR DEL RIO.—He aquí una foto de la finca "El Divino Platón", que expresa de una manera clara el efecto halagador que ha causado en aquella comarca el Plan Trienal del coronel F. Batista (Foto D. M.)

SOBERBIO edificio del Colegio del Apostolado, situado en 21 y Paseo (Vedado), recientemente inaugurado y que constituye un positivo orgullo para dicha institución. Puede decirse que es único en su clase en Cuba, y la SIMMONS Co. ha tenido la satisfacción de equipar dicho colegio con sus famosas camas, bastidores, etc. Vea el gran salón-exposición de la Simmons, en San Rafael y San Nicolás (Foto D. M.)

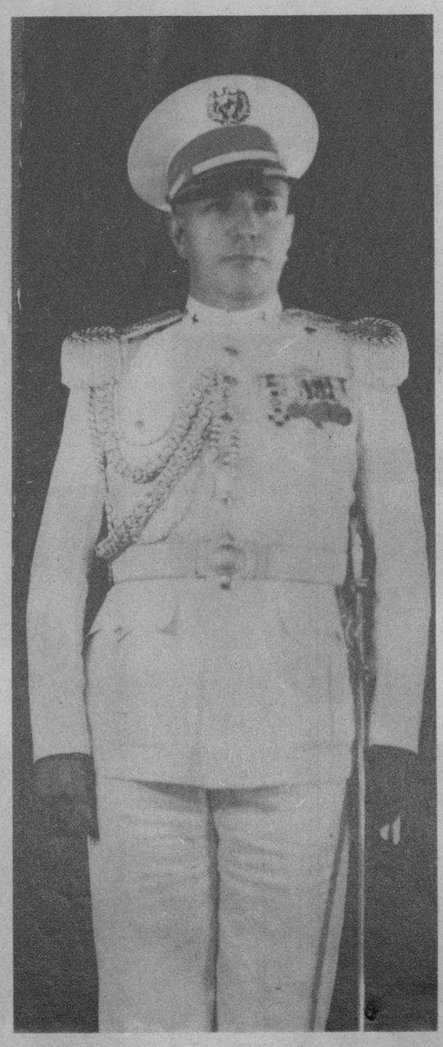

HECTOR Sáez, artista cubano que está actuando brillantemente en los teatros de Buenos Aires y últimamente en los de Río Janeiro (Brasil), donde su actuación como bailarín es un verdadero éxito (F. D. M.)

JOAN Crawford, Robert Montgomery y William Powell, en la película "Su Ultima Aventura", que pronto será estrenada en la Habana. Es un hit de la Metro G. M.

EL COMANDANTE Luis Fernández Ardois, recientemente ascendido, que ha sido nombrado Ayudante del Presidente de la Cruz Roja Cubana, doctor Enrique Alonso Pujol, Secretario de Justicia (Foto D. M.)

LA FLOTA del refresco PEPSICOLA, se dispone a salir, formada en caravana, a través de la Isla (Foto D. M.)

M.E.C.D. 2016