1ª SECCION

SERVICIO DE ASSOCIATED PRESS
Esta queda autorizada para usar nuestro servicio y noticias de información.
HILO DIRECTO CON NUEVA YORK

# DIARIO DE LA MARINA

El DIARIO DE LA MARINA es el periódico más antiguo de Cuba. Fué fundado en el año mil ochocientos treinta y dos.
SERVICIOS ESPECIALES DE ESPAÑA

1ª SECCION

AÑO CV.—NUM. 166 | ACOGIDO A LA FRANQUICIA POSTAL | LA HABANA, MIERCOLES, 14 DE JULIO DE 1937.—SANTOS BUENAVENTURA, JUSTO Y ADELA | TIEMPO PARA HOY: BUENO. | PRECIO: 5 CENTAVOS

# CINCO IMPORTANTES VETOS DEL EJECUTIVO FUERON RECONSIDERADOS POR LA CAMARA

(COLUMNA TRES)

## ANTHONY EDEN INFORMO DEL NUEVO PLAN A LOS EMBAJADORES DE ALEMANIA, ITALIA, FRANCIA Y RUSIA

## HAN TENIDO DOCE MIL BAJAS LOS ROJOS EN SU INTENTO DE ROMPER EL CERCO DE MADRID

### CONFIRMADO EL FRACASO DE LA OFENSIVA MARXISTA EN MADRID QUE NO LOGRO OBJETIVO ALGUNO

La carretera de Brunete está sometida al constante y certero fuego de los aviones nacionalistas que cuidan de evitar el envío de refuerzos a las tropas de Madrid

SE CALCULAN EN 12,000 LAS BAJAS GOBIERNISTAS

SALAMANCA, Julio 13. (Por Edward J. Niel, A.P.)—La España nacionalista estuvo hoy de duelo. Se conmemoró en este día la muerte del ex-ministro de la dictadura primorrivista, D. José Calvo Sotelo, asesinado vilmente el 13 de Julio de 1936 por la Guardia de Asalto, de Madrid.

La muerte de Calvo Sotelo, por las circunstancias en que se llevó a cabo, fué la chispa que prendió la guerra civil española.

En todas las iglesias del territorio nacionalista se dijeron hoy misas especiales, en sufragio del alma del más grande de los ministros de Hacienda, de España, y las banderas se izaron a media asta en todos los cuarteles y edificios públicos.

Hace un año, como se recordará, Don José Calvo Sotelo, diputado a Cortes y jefe de una minoría en el Congreso, fué sacado de su residencia por un oficial de la Guardia de Asalto, a quien acompañaban varios números, y asesinado más tarde en el mismo carro, siendo abandonado su cadáver en el cementerio por los asesinos.

El aniversario de la muerte de Calvo Sotelo concidió con el octavo día de la ofensiva iniciada por el gobierno para librarse de la garra que los nacionalistas tienen puesta al cuello de Madrid.

**Consideran fracasado el ataque**

El ataque, violentísimo por cierto, que inició el gobierno empleando gran número de tropas y toda clase de armas, ha obligado a los nacionalistas a aplazar la marcha sobre Santander y a enviar refuerzos al frente de Madrid para hacer frente a los 30.000 soldados del gobierno que hasta ahora habían tenido que habérselas sólo con pequeños núcleos de fuerzas nacionalistas.

El ataque del gobierno, a juicio de las autoridades militares nacionalistaes, está fracasado, pues los aviones del general Franco bombardean día y noche la carretera de Brunete, que es el único medio de que dispone el gobierno para llevar municiones y provisiones a las tropas rojas.

La importancia del ataque puede suponerse fácilmente sabiendo que en una concentración aérea el gobierno protegió a 43 bombardeadores con 51 aeroplanos de caza, todos de manufactura extranjera.

En uno de estos días el gobierno lanzó al ataque tres ecuadrones de caballería, los que fueron destrozados por la aviación nacionalista.

El calor, que es intensísimo, está causando bajas entre los combatientes.

En el cuartel general nacionalista, donde existe un mapa del área situada al oeste de Madrid, en el cual aparecen las posiciones militares en rojo y azul, se puede observar que las líneas han llegado solamente hasta el sur de Villaviciosa. Como es natural, los rojos están aun muy lejos de su objetivo principal que era la carretera de Extremadura al sur de Madrid, por la cual los nacionalistas atienden a las necesidades de sus posiciones en la Casa de Campo.

Las tropas del gobierno han pasado de Brunete, en el Oeste, pero el saliente, según descripción de los nacionalistas, es como una gran burbuja de jabón.

Por lo menos han sido derribados 20 aeroplanos del gobierno en los últimos combates y desde las líneas nacionalistas se han contado los cadáveres de 2.300 soldados del gobierno. Calculan las autoridades nacionalistas que las bajas que tuvieron los rojos en el encuentro fueron de 12.000 hombres entre muertos y heridos.

En dos ocasiones las autoridades del gobierno han intentado concertar una tregua para dar sepultura a sus muertos, pero los nacionalistas se han negado a escucharles por temer que pueda tratarse de alguna argucia.

**250 aviones enviará Franco a Madrid**

SEVILLA, Julio 13. (Por Antonio de Ripoll. Exclusivo).—Más de 22.000 marxistas han muerto o han sido heridos en los últimos cinco días en la vecindad de Madrid, y 56 aviones rojos han sido abatidos por los «cazas» nacionalistas, según dice hoy un parte del corresponsal del «ABC», en el frente.

Negando que en ningún momento los rojos hayan amenazado peligrosamente las posiciones maestras de las tropas nacionales, dicho corresponsal agrega que se prepara una contra-ofensiva formidable y que para ello el general Franco cuenta con 250 aviones que bombardearán y ametrallarán las posiciones rojas.

Nuevas fuerzas se han preparado en Sevilla y han sido enviadas al frente madrileño, y regimientos enteros, que estaban de vacaciones o en reservas, han partido para la zona de combate.

Todo ello hace creer que el generalísimo prepara un golpe terrible contra Madrid.

Agrega el corresponsal que a pesar de la debilidad de Valencia, evidenciada en la pérdida de 56 aviones de combate de unos 160 que pusieron en el aire contra Franco, gruesos cuerpos de fuerzas de las brigadas escogidas que hicieron la campaña de Vizcaya y Santander han sido enviadas a Madrid y que del sur, el general Queipo de Llano también ha enviado tropas adicionales.

«De momento, los de Madrid han sido contenidos y es posible que Franco inicie una contraofensiva en breve. Se ha dicho que un contraataque contra Brunete se iniciará de esta noche a mañana.

El mando niega tener conocimiento de que los rojos de Madrid hayan ocupado a Pozuelo de Aragón y Boadilla del Monte. En realidad, asegura que ambas posiciones están aun en manos de los nacionales y que son bases de contra-ataques.

Agrega que el avance izquierdista se verificó en zonas remotas que ningún significado estratégico tienen, y que el punto más importante —la carretera de San Martín de Valdeiglesias— no ha sido tocada por los cañones adversarios y la comunicación no ha sido interrumpida, sino por breves horas.

Sevilla, llena de júbilo, celebró las nuevas de la gran victoria, al mismo tiempo que conmemoró solemnemente el primer aniversario del martirologio del diputado Calvo Sotelo, asesinado por guardias de asalto comunistas, poco antes de que se levantaran para apoderarse del gobierno de la República, golpe que no lograron llevar a cabo gracias a la precaución del generalísimo, que se les adelantó varios días.

En sentidísimas palabras, el general Queipo de Llano recordó la memoria del ilustre mártir y dijo que su nombre sería venerado siempre por la Nueva España. Fustigó a los derrotistas y a los «rojos estampillados», y dijo que el ejemplo de Calvo Sotelo deberá inspirar a todo buen español a nuevos sacrificios hasta el día, ya gracias a Dios cercano, de la victoria final.

Citando las palabras del generalísimo de que «ni un centímetro del terreno español, ni un gramo de nuestros minerales, será entregado al extranjero», Queipo de Llano dijo que España era para los españoles y que ese es el lema nacionalista, distinto del de Valencia, que quería convertir a España en una colonia de Moscú.

### IMPORTANTE CONFERENCIA ENTRE PERSONALIDADES DEL GOBIERNO Y DEL CONGRESO

En la finca «Parraga», se reunieron a las cuatro de la tarde de ayer el Presidente de la República, Dr. Laredo Bru, el Jefe del Ejército, coronel Batista, el ingeniero Montoulieu, los senadores Casanova y Alonso Pujol, los representantes Bravo Acosta y Garriga y todos los Secretarios del Despacho, con excepción de Comunicaciones y Gobernación. Los congregados celebraron un cambio de impresiones, según informes recogidos en Palacio, sobre la reclamación establecida por los bonistas de Obras Públicas.

La reunión se extendió hasta próximo las 12 de la noche, en que regresó el Presidente a Palacio.

**DIMITIO EL PRESIDENTE DE BOLIVIA**

LA PAZ, Bolivia, julio 13. (AP).—El Presidente de la República, David Toro, presentó hoy la dimisión del cargo, sustituyéndole el Jefe de E.M., Germán Busch.

En todo el territorio nacional reina la paz.

### GENDARMES DEL FRENTE POPULAR EN LA FRONTERA

Quitados los observadores de otras naciones. La noticia ha causado regocijo a los rojos

PARIS, julio 13. AP. Francia se ha hecho cargo del control de su frontera pirenaica como protesta contra la actitud de Portugal, que ha retirado su cooperación al programa del Comité de neutralidad de Londres.

Los mil quinientos agentes extranjeros que guardaban la frontera franco-española en nombre del Comité de neutralidad, han sido reemplazados por gendarmes y soldados de la Guardia Móvil francesa.

No significa esto, según han declarado las autoridades francesas, que la frontera quede abierta ahora al tránsito de voluntarios y armas o municiones para España, por cuanto las instrucciones que se han dado a los agentes franceses son que eviten el contrabando.

Los agentes internacionales recibieron instrucciones del coronel Christian Lunn, oficial danés, de concentrarse en pueblos situados en el interior. Los que se hallaban en la extremidad oriental se congregaron en Perpignan y otros han ido a Bayona y a Tarbes.

**Causa satisfacción al gobierno de Valencia la suspensión del control internacional en la frontera francesa**

VALENCIA, julio 13. AP. Las autoridades anuncian haber descubierto un arsenal nacionalista en una finca próxima a Valencia.

Dicen que la policía encontró 4,400 granadas de manos y muchas cajas de municiones.

La finca es propiedad de Dolores Ayora, dama que huyó a Italia algunos días antes de que comenzara la guerra civil española.

Los edificios de la finca se estaban utilizando por el gobierno como hospital de maternidad.

El acuerdo de Francia de suspender el control internacional en la frontera ha sido acogido con gran satisfacción por los funcionarios del gobierno.

El gabinete de Negrín, que está reorganizando las fuerzas de orden público, ha publicado los nombramientos de los Gobernadores civiles de diez provincias.

### Los Estados Unidos quieren localizar el caso de Oriente

WASHINGTON, julio 13. Havas).—Mientras en la Secretaría de Estado se mantiene una actitud expectante en cuanto a los sucesos del Extremo Oriente, en los círculos oficiales se admite que la Unión está gestionando una norma por la cual el conflicto hubiera de localizarse.

Por orden de probabilidad en la ejecución, los métodos de solución se clasifican en la siguiente forma:

(1)—Las potencias interesadas pudieran obrar cerca de China y el Japón por igual, a fin de que localicen el conflicto y no vayan más lejos de lo que ya han ido.

(2)—Consulta de las potencias interesadas en el tratado de las Nueve Naciones.

(3)—China pudiera llevar nuevamente la cuestión ante la Sociedad de las Naciones, exigiendo que se promulguen sanciones contra el Japón.

(4)—Que los Estados Unidos dicten la aplicación de las leyes de neutralidad, si el conflicto entrase en un plano más grave, que llevase a la guerra generalizada.

La impresión que se ha recogido en los círculos oficiales chinos y japoneses es que las dos naciones tienen interés en que el problema se fije en el territorio del norte de China.

Los diplomáticos consideran que el interés común de las dos partes de mantenerse en una actitud pacífica llevará a la resolución del actual conflicto.

### París festeja el catorce de Julio sin matiz oficial

El Frente Popular sólo ha votado cien mil francos para banderas y alegorías

PARIS, Julio 13. (AP).—Los alegres parisinos se lanzaron esta noche a las calles para dar comienzo a las fiestas del día de la Bastilla.

Mañana, el ejército tomará parte en una revista, mientras «troupes» de artistas, cantantes y bailarines recorrerán la ciudad y el pueblo se entregará por completo a la celebración del aniversario.

El gobierno del Frente Popular, fiel a la tregua política, no ha organizado una manifestación gigantesca como la del año pasado, en que un millón de personas desfilaron por las calles de esta capital en un día como el de mañana.

No obstante la crisis financiera porque atraviesa Francia y que fué causa del cambio de gobierno que llevó al poder a Camille Chautemps, el gobierno ha destinado un crédito de un millón de francos para los gastos de su participación en las fiestas.

Banderas tricolores adornan la Plaza de la Bastilla, así como otras plazas históricas que figuraron en la gran revolución de 1789.

Los edificios públicos están magníficamente iluminados. La brillantez de la Exposición Internacional, junto al Sena, alcanza a toda la ciudad.

El comienzo de las fiestas en la noche de hoy fué espontáneo, reuniéndose numerosas personas en los cafés, donde los magnavoces rivalizan con las orquestas que actúan en las aceras.

La huelga ha cerrado algunos cafés, restoranes y hoteles y ha limitado los servicios en otros de esos establecimientos que normalmente se llenan de público en las grandes fiestas, pero la mayoría sigue abierta y hace buen negocio.

Dos soberanos —el Sultán de Marruecos y el Rey Carol de Rumania— estarán con el Presidente Albert Lebrún cuando las fuerzas militares desfilen por el palco presidencial de los Campos Elíseos, mañana.

Aun cuando el gobierno del Frente Popular como un todo se mantendrá alejado de la escena, algunas unidades de la Unión de socialistas, radicales-socialistas, comunistas y Confederación General de Trabajadores, se proponen celebrar una manifestación por la tarde.

Las uniones de artistas y músicos han confeccionado programas para cada una de las plazas principales. Maurice Chevalier y otros grupos de ex-soldados, en camiones, entretendrán al pueblo a lo largo de los Bulevares.

Por la noche habrá fuegos artificiales y se bailará en las calles hasta el amanecer del nuevo día.

Los contornos gruesos del plano indican las fronteras de España con Portugal y Francia que se encuentran desde ayer fuera del control del Comité Internacional de Londres. El Gobierno lusitano suspendió la vigilancia internacional hace días y el de París lo decretó ayer. Mientras Inglaterra sostiene que Portugal no ha pasado en ningún momento de la guerra civil voluntarios ni armamentos para Franco, la prensa italiana acusa a Francia de haber estado violando constantemente el pacto de neutralidad por su frontera, enviando armas, municiones y voluntarios al Gobierno de Valencia.

### CADA PROYECTO DE LOS QUE FORMAN EL PLAN TRIENAL SERA ESTUDIADO POR UN GRUPO DE ESPECIALIZADOS

Eso manifestó ayer el Jefe del Ejército a los reporters en la Ciudad Militar. Dentro de 3 días dará a conocer, en síntesis, lo principal del Plan. Conviene que se le hagan observaciones

Los repórters de la Ciudad Militar tuvieron ayer ocasión de charlar brevemente con el Jefe del Ejército, y aprovecharon la oportunidad para hacerle algunas preguntas acerca del Plan Trienal. La primera fué si en efecto, la Comisión que se está reuniendo en el local del Senado es la que va a estudiar todo lo que concierne a dicho Plan.

A esta pregunta el Coronel Batista contestó lo siguiente:

—La Comisión que se constituyó el sábado pasado en el Capitolio estudiará sólo el aspecto de la industria azucarera, de acuerdo con el proyecto que hemos sometido a su consideración. El Plan Trienal, como se sabe, se realizará a través de distintas leyes, decretos y disposiciones.

Para cada proyecto del Plan habrá una Comisión de especializados en la cuestión a implantar.

**El Coronel aclara**

Uno de los repórters formula esta otra pregunta:

—¿No cree usted que para satisfacción del público interesado debía usted aclarar aún más lo que pueden llamarse puntos o bases del Plan? Porque —agregó— se ha comentado por no pocas personas que los detalles aún no son conocidos...

—El que quiere y le interesa comprender conoce a estas horas qué persigue ese Plan. Claro que los detalles de una manera completa no se han publicado ni pueden publicarse sino en su oportunidad, como se ha hecho con el proyecto de coordinación azucarera, al enviarse a la Comisión que lo estudia. No obstante, para complacer a los que no han comprendido la magnitud de este propósito, dentro de dos o tres días les entregaré a ustedes una nota de los principales lineamientos.

**Es un buen síntoma....**

Nosotros interrogamos ahora. Nos referimos a la carta del Dr. Pedro Herrera Sotolongo publicada el pasado domingo en el DIARIO DE LA MARINA.

—¿La ha leído usted, Coronel?

—Si la leí, como también la réplica del doctor Rivero.

El Jefe del Ejército hace una pausa y agrega:

—Es un buen síntoma.

—¿Pero, en resumidas cuentas, qué opina usted de esa carta?

—Eso, que es un buen síntoma. La misma cosa debiera hacer todo el que piense sobre las consecuencias del Plan, ya que por su trascendencia a todos nos afecta; y en asunto de tanta responsabilidad la opinión de los demás es muy importante.

Estoy convencido de que el éxito del plan por mí anunciado es el éxito del pueblo cubano. Lucharé con empeño por su triunfo. Pero sería torpe el que viendo un mal a ocasionar por un hombre de buena fe, no lo advirtiera a tiempo para evitarlo.

### Once mensajes del Poder Ejecutivo fueron objeto de largos debates y controversias anoche en la Cámara

Entre los cinco vetos reconsiderados se cuenta el de la Ley de aumento de sueldo a médicos y enfermeras, y el de la que faculta a los Municipios a contratar obras con garantías de las mismas

A las tres de la tarde abrió la sesión ordinaria en la Cámara el señor Germán S. López.

Actuaban de secretarios Pedraza y Quintana.

Se pasa lista y responden 91 representantes.

Es aprobada el acta de la asamblea anterior.

Alberto García pide que la sesión sea declarada permanente. Esta solicitud es sometida a votación. Se pronuncian en favor de la asamblea permanente 100 congresistas y en contra nueve.

Se da cuenta con un mensaje del Presidente sobre la transferencia de créditos.

Dicho documento se envía a la comisión de Hacienda, acordado por 98 votos contra 2.

Continúa la lectura de otros mensajes relativos también a transferencias de créditos de las secretarías del Despacho.

Castillo quiere que la Cámara se dé por enterada de esos asuntos en votaciones nominales.

López Blanco dice: «Para que los representantes conozcan de los mensajes no es necesario que lo hagan en votaciones, ya que tal no es el requisito reglamentario ni tradicional».

Replican al señor López Blanco, Radio Cremata, García y Castillo.

Portocarrero sostiene que la Cámara no puede darse por enterada de una cuestión mientras no lo acuerde así.

García plantea una cuestión de orden que apoya Cremata.

El presidente somete a votación el caso, y por 102 sufragios contra tres la Cámara no se da por enterada de un mensaje demandando crédito para abonar adeudos del Estado. Este se deja sobre la mesa para tratarlo en otra ocasión.

Suárez Rivas habla y dice que comparte la tesis del doctor Marino López Blanco en cuanto a que el Congreso no puede negarse a conocer de los mensajes del Ejecutivo, que en redactarlos y remitirlos al Parlamento cumple con una prerrogativa constitucional.

Prosigue la lectura de otros mensajes concernientes a más transferencias de créditos que pasan a estudio de la comisión de Hacienda como los anteriores.

Hay una nueva votación nominal, pedida por Márquez Sterling a propósito del envío de uno de dichos documentos a la comisión de Asuntos Militares.

Se acuerda la remisión por 116 votos contra uno.

Hay otra votación que arroja 113 sufragios en favor del envío de uno de los mensajes a la comisión de Aranceles e Impuestos.

Se ha dado cuenta ya con once mensajes y Cremata pide la suspensión de los que restan por conocerse.

Dice que urge tratar de algunas cuestiones importantes.

El presidente informa que hay pendiente sobre la mesa muchos asuntos más.

Se da cuenta con el último mensaje del Ejecutivo. Al anunciar el presidente que se enviará a comisiones, se demanda votación nominal.

Se producen 113 sufragios en favor de la remisión a comisiones y 13 en contra.

García pide un receso a fin de que la Cámara proceda a la sesión extraordinaria señalada para las seis.

Se acuerda el receso por 109 votos contra 16.

Cremata informa que sobre la mesa existen vetos del jefe del Estado correspondientes a leyes del Congreso.

Son ellos:

Al proyecto que establece un sueldo mínimo de 100 pesos mensuales a los médicos y de 60 pesos a las enfermeras que prestan servicios en las dependencias oficiales.

Al proyecto que autoriza un crédito para abonar la totalidad de la antigüedad a los empleados de Comunicaciones.

Al proyecto que autoriza a los municipios a contratar obras con garantía de las mismas.

Al proyecto que autoriza un crédito para abonar dietas a miembros del Poder Judicial

Después de un largo debate se acuerda por 110 votos contra 21, tratar de dichos vetos.

Se entra seguidamente en el receso.

A las 6 y 20 minutos comienza la sesión extraordinaria.

Se pasa lista y responden 177 congresistas.

Cremata quiere saber el objeto de esa asamblea extra.

El presidente hace leer la convocatoria de la misma a fin de que el señor Cremata quede enterado.

Se conviene en declarar permanente la sesión extraordinaria y hay un receso al objeto de que se abra de nuevo la asamblea ordinaria.

Reanudada la asamblea, se pasa lista y responden 128 representantes.

El presidente ordena la lectura de los vetos del Ejecutivo a los cuales ya nos referimos.

Suárez Fernández solicita que se proceda a reconsiderar el que se contrae al aumento de haberes de médicos y enfermeras.

Márquez Sterling dice que tal reconsideración no corresponde en ese momento, por lo que aconseja se imprima el veto, se repartan copias del mismo y se trate en otra sesión.

Puesta a votación la propuesta de Márquez Sterling, es derrotada por 101 votos contra 18.

Raúl de Cárdenas no participa del criterio de la reconsideración, y aun cuando estima que la ley es justa la encuentra impracticable, por la imposibilidad económica del Estado de llevarla a la práctica.

Regalado pide pase de lista porque duda del quorum, y responden ciento veintiocho.

Márquez Sterling y Cremata sostienen que la reconsideración no procede en tanto no se conozcan los términos del veto, y se haga constar previamente en acta.

Sometida a votación la reconsideración, se pronuncian en favor de ella 131 sufragios y uno en contra.

Se pone a votación el reconsiderar el veto impuesto a la ley de aumento de sueldo a las enfermeras que prestan servicios al Estado, siendo acordado por 134 sufragios.

Se pone a votación la reconsideración del que se refiere a la ley relativa a restituir el total de la antigüedad a los empleados del Departamento de Comunicaciones y es aprobada por 134 sufragios.

Seguidamente la Cámara rechazó también por 134 votos contra dos la ley que autorice un crédito para abonar dietas a los funcionarios y empleados del Poder Judicial.

Pasada la una de la madrugada el presidente Martínez Fraga somete a la Cámara la reconsideración del veto al proyecto de ley que autoriza a los Municipios a contratar obras con garantía de las mismas.

El anuncio del doctor Martínez Fraga da lugar a un amplio debate a propósito de lo procedente en el rechazo del veto acorde con el Reglamento.

En esta discusión intervienen hasta ser sometido a la aprobación el repetido veto, los señores Márquez Sterling, Suárez Fernández, Cremata, Germán S. López, Raúl de Cárdenas, López Blanco y otros.

La reconsideración tiene favorable ambiente contando con los sufragios pertinentes.

Rechazado el veto, la Cámara resolverá seguidamente dejar vigente la primitiva ley del Congreso—objeto del veto—o aprobar un nuevo proyecto que viene a autorizar a los ayuntamiento a contratar obras municipales.

### Niegan el indulto al telegrafista del "Mar Cantábrico"

El cablegrama del Cónsul de Cuba en la Coruña es harto lacónico al dar la noticia

Un cable procedente del Cónsul de Cuba en la Coruña, señor Eduardo Alvarez, dió cuenta ayer a la Cancillería de que las autoridades españolas habían «denegado el indulto de Pedro Antonio Pérez Pérez». Como se recordará, éste fué detenido a bordo del vapor «Mar Cantábrico» —donde iba en calidad de telegrafista— cuando dicho buque transportaba armas para los izquierdistas, desde México.

A raíz de la detención de Pérez y Pérez —que es cubano de nacimiento— se hicieron activas gestiones desde la Habana para evitar fuera fusilado, dada la gravedad de las acusaciones que sobre él pesaban.

Las noticias recibidas hace algún tiempo daban a entender que se había logrado la conmutación de la pena; es decir, que el telegrafista cubano del «Mar Cantábrico» no sería pasado por las armas.

El cablegrama de ayer es lacónico. Al significar «denegado el indulto», no se podía precisar si el Cónsul se refería a que, conmutada la pena, se había gestionado la liberación de Pérez para embarcarlo rumbo a Cuba, petición de indulto que es la denegada, o si indica que lo denegado es la conmutación de la pena de muerte por la de cadena perpetua, en cuyo caso la situación de Pérez y Pérez es delicada.

La Cancillería activará hoy nuevas gestiones en favor de dicho reo.

### El Centro de la Propiedad Urbana de La Habana, de acuerdo con el Congreso en el problema del Acueducto

Habana, 13 de Julio de 1937.

Dr. José I. Rivero, Director del DIARIO DE LA MARINA.
Ciudad.

Mi estimado amigo:

En nombre de los propietarios de la Habana doy a usted las gracias más expresivas por sus **Impresiones** de hoy, tan ajustadas a la realidad.

Como usted dice, es el caso, muy original por cierto, que en el asunto de la ampliación del Acueducto aparecen pretendiendo defender los intereses de los propietarios de esta ciudad, mejor que nosotros mismos, personas que ningún interés poseen en la ciudad y que hasta ahora sólo los hemos concedido como enemigos de los propietarios manteniendo, contra nuestros intereses, todos los principios demagógicos que se le han ocurrido a todos los insolventes de ideas avanzadas.

El Centro de la Propiedad Urbana de la Habana obtuvo en 1911 la Ley que derogó los Artículos 128 y 129 de la Ley Orgánica de los Municipios, para evitar el arrendamiento del Acueducto de Albear que entonces se pretendía; y ahora, sin haber cambiado de parecer, pretende se pongan de nuevo en vigor dichos Artículos, porque dada lo solvencia actual de nuestro Acueducto es posible llevar a cabo la ampliación del abasto de agua de acuerdo con las recomendaciones de la Comisión designada por el Alcalde que estudió este asunto y la cual estuvo integrada por el Administrador, el Ingeniero Jefe y el Abogado Consultor del Acueducto de Albear, el Contador del Municipio, el Presidente del Ayuntamiento, el Jefe del Cuerpo de Ingeniería del Ejército Constitucional, el Presidente de la Sociedad Cubana de Ingenieros, el Presidente del Centro de la Propiedad Urbana de la Habana, el Presidente de la Asociación de Comerciantes de la Habana, el Presidente de la Asociación Nacional de Industriales, el Presidente del Club Rotario de la Habana, el Presidente de la Asociación de la Prensa de Cuba, el Presidente de la Asociación de Repórters, y los ingenieros Enrique Montoulieu, Rafael Sánchez Giquel, Pedro Pablo Cartañá y Abel Hernández.

El informe de esta Comisión fué discutido y aceptado por el Club Rotario de la Habana. El Sr. Alcalde Municipal ha manifestado reiteradamente que él se propone ejecutar las recomendaciones de esta Comisión.

El Congreso se propone poner en vigor de nuevo los Artículos 128 y 129 de la Ley Orgánica de los Municipios para hacer viable la ejecución de la recomendación de la Comisión, y este Centro por ello no encuentra, hasta ahora, nada que objetar. No obstante, los flamantes defensores que nos han brotado por doquier dicen, confidencialmente, desde luego, las cantidades que han percibido por aprobar la Ley los congresistas y autoridades.

Nosotros, con el civismo que nos caracteriza, declaramos: que apoyamos el proyecto de Ley que se propone para llevar a cabo la ejecución de las obras de ampliación del Acueducto de la Habana por el sistema de contrato a pago aplazado, según se recomendó por la Comisión del Abasto de Agua, y que, no obstante la seguridad de que habremos de oponernos al arrendamiento de las obras de **nuestro Acueducto**, nadie se nos ha acercado para tratar de convencernos de la conveniencia de este arrendamiento, por lo que dudamos de las gestiones y sobornos que se indican por personas imaginarias.

Los propietarios de la Habana no tenemos agua, tenemos solvencia para tenerla, y deseamos la Ley que haga posible la satisfacción de nuestras necesidades y evite queden los fondos sobrantes de la recaudación del Acueducto disponibles para campañas políticas o para ser empleados a capricho por los gobernantes.

Suyo afectísimo amigo.

**Luis Morales Pedroso,**
Presidente.

### TRATASE DE UN MEDITADO ESTUDIO QUE ESTIMA SEA LA SOLUCION DEL ASUNTO

Inyectará nueva vida al Comité de Neutralidad, asegura el estadista británico, mediante ese programa que habrá de satisfacer a todos. Conferenció con los Embajadores

EL PLAN SE MANTENDRA EN SECRETO HASTA QUE LOS GOBIERNOS LO CONOZCAN Y DEN SU ANUENCIA

LONDRES, julio 13. (AP). — Los enviados de cuatro naciones trasmitieron esta noche a sus gobiernos respectivos los detalles del nuevo plan del Secretario de Relaciones Exteriores, Anthony Eden, para la reconstitución del control internacional que aisle la guerra civil española.

En conferencias de media hora de duración con cada uno de los Embajadores —Charles Corbin, de Francia; Conde Dino Grandi, de Italia; Joachim von Ribbentrop, de Alemania, e Ivan Maisky, de Rusia— el Secretario Eden les informó de su programa para inyectar nueva vida al Comité de no intervención.

El plan se mantiene en secreto, pero en los centros bien informados se dice que los gobiernos lo estudiarán antes de que Lord Plymouth convoque al Comité acaso a fines de la presente semana.

La necesidad de un plan para la vigilancia de las costas y fronteras ha aumentado durante el día con motivo de haber puesto término Francia al servicio de vigilancia de la frontera.

Los franceses declararon que aunque la frontera queda bajo la supervisión de las autoridades francesas, seguirá cerrada al paso de voluntarios así como de armas y municiones para el Gobierno de Valencia, agregando que no se volverá a admitir la intervención internacional hasta tanto Portugal consienta en que se restablezca la vigilancia de sus fronteras.

El nuevo plan de Eden es resultado de un intenso estudio realizado durante la semana, después del acuerdo adoptado por las demás naciones del Comité delegando en la Gran Bretaña la tarea de buscar una solución al impasse.

### FIESTA NACIONAL DE FRANCIA

**La República Francesa conmemora hoy, 14 de Julio, un aniversario más de la toma de la Bastilla, acto heroico y ejemplar que, entre los millares que adornan su historia, ha sido escogido sabiamente para simbolizar allí la Fiesta Nacional.**

**Al entregarse en este día los franceses, pues, a un regocijo patriótico excepcional, se hace imperativa la evocación de aquella vetusta fortaleza y de las circunstancias que rodearon su caída.**

**Como se sabe, durante la Guerra de los Cien Años fué preciso fortificar a París, pues entonces la ciudad estaba solamente defendida por dos torres situadas a la orilla derecha del Sena, en el barrio de San Antonio. Hugo Aubriot, Preboste de París, que también construyó el Chatelet y murió en la cárcel acusado de herejía en 1382, mandó construir dos torres más, más próximas a la población e hizo que fueran unidas a las anteriores por fortísimas murallas. En la época de Carlos VI, en 1383 se añadieron dos torres más y en 1553 se completó la fortificación añadiéndole la séptima y octava torres. Las murallas de enlace median 24 metros de altura y tres de anchura. Puede decirse que la Bastilla de aquella época se consideraba casi inexpugnable, pues para que así fuera se rodeó la fortaleza con un foso de 26 metros de ancho y ocho de profundidad.**

**No obstante la importancia de la Bastilla sufrió un rudo golpe cuando no impidió que los ingleses se hiciesen dueños de la capital.**

**En 1436 y durante otra invasión inglesa, los británicos perseguidos por el ejército francés se refugiaron en la famosa Bastilla, en número tan considerable que agotadas las provisiones y tras un largo asedio tuvieron que capitular y salir de París.**

**El primero que ocupó una prisión en la Bastilla fué su primitivo fundador Hugo Aubriot, y entre los muchos personajes célebres que desfilaron por la histórica fortaleza figuran Jacobo de Armagnac, Armando Luis de Gontaut, Duque de Biron, que fué guillotinado en 1793. Durante el reinado de Luis XIV estuvo en la Bastilla el Superintendente de Hacienda Monsieur Fouquet y el muy famoso conocido por el «Hombre de la Máscara de Hierro», cuyo misterio a pesar de las décadas transcurridas no ha sido posible aclarar, ignorándose si en verdad fué un hermano mayor de Luis XIV o simplemente un personaje de la más alta alcurnia perseguido por los Borbones.**

**Durante el reinado de Luis XV, sufrió los rigores de la Bastilla el gran Voltaire, y también estuvo encarcelado Luis Armando Du Plessis, Duque de Richelieu, Mariscal de Francia.**

**El origen de la toma de la Bastilla por el pueblo francés, fué debido a uno de los muchos errores de Luis XVI; la destitución de Necker, Ministro de su gabinete, que al revés de lo que ocurría con los demás consejeros del monarca francés se había captado la simpatía y cariño del pueblo francés. Al conocerse la destitución acordada y su destierro, bastó que Camilo Desmoulins arengara a las masas para que todo el pueblo de París se lanzase al ataque de la histórica fortaleza y fuera el primer capítulo de la triste odisea de Luis XVI y María Antonieta. El pueblo obtuvo la más decisiva victoria de su historia, doblemente importante si se tiene en cuenta que contra las fuerzas realistas numerosas y muy bien armadas tuvieron que luchar solamente con palos y picas.**

**Sin embargo, el Destino había dispuesto que aquel 14 de Julio de 1789 no fuera el último capítulo monárquico de la gloriosa Francia. Años después el mismo pueblo de París que presenció con gran júbilo el paso de las carretas en que marcharon a la guillotina Luis XVI y María Antonieta, recibió con no menos júbilo a sus hermanos los Condes de Provenza y de Artois, el primero al ascender al trono reinó 10 años, y el segundo, Carlos X, que ciñó la corona de Francia seis años.**

**Y esto, haciendo caso omiso de aquel titán a quien el Destino deparó el mayor de los infortunios en la Isla de Santa Elena, y aquel otro que compartió el trono francés con la bella granadina Eugenia de Montijo.**

**Para la Historia, empero, esos son simples momentos en la vida de un pueblo. Así el francés, libre, democrático y triunfador de hoy, disfrutará este 14 de Julio como un aniversario que marca otro jalón glorioso en la plenitud de su destino.**

### DEL VAYO ACUSA A ITALIA DE SER ADICTA A FRANCO

Una queja más del Embajador sobre la cooperación fascista contra las huestes marxistas

LONDRES, julio 13. AP. Julio Alvarez del Vayo, ex ministro de Estado del Gobierno de Valencia, dijo hoy que las visitas cambiadas por los líderes nacionalistas y el primer ministro Mussolini de Italia constituyen una «prueba de la intervención italiana en España».

(Nada dijo de la reciente visita de Negrín y Giral Pereira, jefe del gobierno y ministro de Estado, al ministro de Estado francés como «prueba clara de la intervención francesa en España»).

Del Vayo acusó al primer ministro italiano de haber celebrado conferencias con los jefes nacionalistas antes de la guerra civil.

Estas acusaciones fueron lanzadas en una reunión privada de los miembros de la Cámara de los Comunes, a la que asistieron representaciones de todos los partidos.

Declaró que los fascistas italianos esperan obtener beneficios económicos y estratégicos en España y aseguró que el gobierno de Valencia tiene completo derecho a un reconocimiento judicial como leal miembro de la Liga de las Naciones.

Agregó que el país había experimentado muchos sufrimientos por causa de la acción de las potencias fascistas, aceptando todas las limitaciones del pacto de no intervención con la esperanza de que pudiera preservarse la paz y finalmente se reconocieran todos sus derechos al pueblo español.

También aseguró del Vayo que el gobierno español triunfará sobre los nacionalistas porque el pueblo «así lo quiere».

### La Comisión Técnica que estudia el Plan Trienal discutió acerca de la caña que molerán los colonos

Dedicó su sesión de ayer la comisión técnica que estudia el Plan Trienal a tratar de los puntos que se refieren a la industria azucarera

La discusión giró principalmente sobre los dos extremos que indicamos a continuación:

«Primero: Los colonos que en la pasada zafra tenían menos de y hasta 30,000 arrobas, molerán la totalidad de esas cañas mientras la industria del azúcar esté sometida a restricción.

Segundo: Todo colono con un estimado de más de 30.000 arrobas, y que por la escala establecida no alcanzare mayor cantidad, molerá por lo menos 30.000 arrobas. Estos derechos son inalienables e irrenunciables, como garantía al bien social que se persigue».

Ambas materias fueron ampliamente debatidas, aplazándose la votación para la sesión que tendrá efecto en el día de hoy.

Sobre las cuotas de los centrales y el arrobaje que se debe pagar a los colonos, se encontraban pendientes de discusión en el Senado de la República dos proposiciones de ley de los senadores Justo Luis del Pozo y Gonzalo J. del Cristo.

Con relación a la última se abrió una información pública, de la que participaron hacendados y

# HOY SERA PUESTA EN LIBERTAD LA CRIADA DEL MATRIMONIO CAIÑAS AL REBAJARSELE LA FIANZA A $500

## PIDEN UN CREDITO ESPECIAL PARA PAGAR EL AUMENTO DE AL QUILERES DE CASAS-ESCUELAS

## EL CONGRESO DEBERA DARLE SOLUCION A ESTE PROBLEMA PLANTEADO POR LOS DUEÑOS

Trata de crear la Sociedad Arqueológica Cubana con el objeto de realizar investigaciones de esa naturaleza en nuestro país. Adhesiones para el Instituto Panamericano

Un amplio informe ha rendido a la Junta de Educación de la Habana la comisión designada para estudiar y proponer las medidas que deban adoptarse para resolver el problema planteado por numerosos propietarios de casas-escuelas, al demandar un aumento en los alquileres.

Se hace constar en dicho informe que más del 60 por ciento de esos propietarios han solicitado aumento, y otros, sin fe en lograr lo que se solicita, por haberlo hecho inútilmente en otras oportunidades, piden les sean desalojadas las casas en que funcionan las escuelas, agregando que existe, por tanto, el lógico temor de que, antes del mes de agosto, la Junta de Educación confronte serias dificultades a virtud de las demandas de desahucio que han sido presentadas en los distintos juzgados de esta capital, lo que traerá consigo no tan sólo que muchas barriadas se quedarán sin las escuelas que necesitan, sino que precisará el arrendamiento de un edificio o nave para guardar el mobiliario de las mismas.

Termina la comisión su informe manifestando que, ante la gravedad del problema, debe darse cuenta del mismo al secretario de Educación, para la solución que proceda, sugiriendo la conveniencia de que, por medio de una transferencia de crédito o una ley del Congreso, se busque una inteligencia entre el Estado y esos propietarios, ya que, a su juicio, con una cantidad mensual de 800 pesos, como mínimo, podría conjurarse la difícil situación.

**Se trata de crear la Sociedad**

Una amplia entrevista celebró ayer el doctor José María Chacón y Calvo, director de la Cultura de la Secretaría de Educación, con los profesores universitarios don Carlos de la Torre, el sabio naturalista cubano, y García Robiu, a fin de tratar de la creación de la «Sociedad Arqueológica Cubana».

El objeto de dicha institución sería, desde luego, la realización de investigaciones de esa naturaleza en nuestra nación.

**Dos poetas belgas**

Fueron ayer visita de la Secretaría de Educación los poetas belgas Edmond Vandercammen y Karel Jonckheere, que se encuentran de tránsito en la Habana, en viaje a México, donde confeccionarán una antología de poetas mexicanos.

**Adhesiones al Instituto Panamericano**

Se recibió ayer en la Secretaría de Educación, por conducto diplomático, la adhesión del Ecuador al plan del Instituto Panamericano de la Habana.

Con ella suman cuatro las repúblicas de la América española que se han dado a conocer su adhesión a la referida entidad, pues con anterioridad ya habían remitido comunicaciones en ese sentido las de Venezuela, Colombia y Panamá.

De las universidades norteamericanas se han recibido asimismo 47 adhesiones.

**Designación**

Ha sido designada la señorita Carmen Goribar profesora de Conservas Alimenticias e Industria Lechera de la Escuela Técnica Industrial de Mujeres Fundación Rosalía Abreu.

**Una conferencia**

Mañana, jueves, pronunciará una conferencia, en el Centro de Estudios del Instituto de Previsión y Reformas Sociales, el doctor Pompilio Romaguera.

Se titulará «La tuberculosis como enfermedad social».

Ha de verse muy concurrido el Centro de Estudios.

**Cambios de impresiones**

Un largo cambio de impresiones sostuvo ayer el secretario de Educación, doctor Fernando Sirgo, con el subsecretario del departamento, doctor Ramón O. Hermida; el pagador de la Secretaría, doctor Ortiz, y el jefe de Presupuestos y Cuentas, señor Eugenio Benítez.

Versó, desde luego, sobre asuntos de índole interna del departamento.

**Pagos**

Con cargo a una transferencia de crédito hecha últimamente en los presupuestos de la Secretaría de Educación Pública, se hicieron ayer numerosos pagos en dicho departamento.

**Los tribunales que adjudicarán las pensiones**

El doctor Manuel Febles, jefe de la Sección de Enseñanza Superior, informó ayer que han quedado constituídos los tribunales que han de adjudicar las pensiones para la ampliación de estudios en el extranjero. Los tribunales están formados como sigue:

Conservatorio de Música de la Habana: Gonzalo Roig, Cándido Herrero y Gaspar Agüero.

Academia Municipal de Música de la Habana: Diego Bonilla.

Universidad de la Habana: José Marzol, pintura; Manuel Tapia Ruano, escultura.

Escuela Superior de Artes y Oficios de la Habana: Carlos M. Pierra, pintura; Augusto G. Menocal, escultura.

Escuela Nacional de Bellas Artes, «San Alejandro»: Eugenio G. Olivera y Enrique G. Cabrera, pintura; Esteban Betancourt y Florencio Gelabert, escultura.

Academia Nacional de Artes y Letras: Juan Torroella, música; Dulce María Borrero, pintura; Manuel Pascual, escultura.

Secretaría de Educación: Antonio Rodríguez Morey, pintura; Félix Cabarrocas, escultura, y Jorge Anckermann, música.

**Un reglamento**

El señor Eduardo Abela, director de la Escuela de Estudios Libres de Pintura y Escultura, de reciente creación, nos informó ayer que está redactando el reglamento por el que ha de regirse dicho centro artístico. A fines de la presente semana se convocará a todos los orientadores (profesores) a fin de tener un cambio de impresiones y someter a su aprobación el mencionado reglamento para ese centro.

**DAÑOS POR $2,000**

Manuel Castellanos Estrada, de F No. 32, denunció en la Cuarta Estación que de las casas Campanario 122 y 124, de la propiedad de su señora madre al inspeccionarlas en el día de ayer, notó que los servicios sanitarios de las mismas estaban totalmente destruídos, así como que habían sustraído las piezas de los mismos, pudiendo investigar que se encontraban en el rastro de Luis Illa, sita en 10 y 25, Vedado, considerando los daños en dos mil pesos.

## ARMONIAS

**CONFESIONES**

Era por el año 29, cuando empezaba editarse la página dominical de «Alas de una Raza», Nicolás Guillén publicó en ella el siguiente rompecabezas, titulado «Gustavo E.», dirigiéndome en mis trajines y quehaceres de periodista:

«Jinete sin Dulcinea,—ni Sancho, caminante,—jinete en palo de escoba, igual que un muchacho grande por el mundo Gustavo—siempre adelante, adelante,—diciéndonos siempre,—lo que piensa y lo que sabe, esas viejas cuestiones—los problemas raciales.—Por lanza una flauta,—(a falta de pan, pan)—en la que—músico sabio—diversos aires,—sin descansar un minuto,—echando viento hasta el fin,—sopla, sopla, sopla, sopla, sopla, dale, dale, dale.—En sus bolsillos son—carteras ministeriales—rondan odas, sonetos,—sueltos artículos grandes,— artículos breves,—crónicas, editoriales,—del que no vió—su «chorizo» en—cartas de Ampanga o de Guartillas, recortes, lápices,—un pañuelo amarrados—«pa» que nadie,—alguna que otra—o sus tres o cuatro reales... cualquier hora, la flauta—con chilla hasta ahogarse,—sin detenerse un momento,—sin sosegarse un instante,—sopla, sopla, sopla, sopla, dale, dale, dale,—¡y sobre sin irse—con la música a otra

Comparado con lo que ahora me cuesta aquello era para mí el Paraíso. No tenía que tratar ni solía tocar otros temas que los raciales, de los que bien o mal tenía cierta noción sacada de mi propia observación y experiencia.

Pero con el tiempo las cosas se me han complicado de un modo que, de haberlo previsto, acaso nunca habría decidido a debutar como poeta vocacional. Han llegado a pesarme, que hoy se me incita y promete de las mil maneras que conocen las cortesías que se reciben y gratitudes que se deben, a que escuche, enjuicie y dictamine sobre versos de algún modo pueda interesar al público lector.

Recuerdo que según cierta definición bastante popularizada entre nosotros, un periodista es un señor que sabe de todo sin saber de nada; pero esto hay que ponerlo su grado justo: acaso no saber de nada de especialista, aunque sí poseer vastos de instrucción general que alimenten. De la cabeza, del tronco pueden nacer los conocimientos por generación espontánea.

Pero no soy bachiller, y por lo mismo sería obligatorio y gratuito el ejercicio en letras y ciencias, como gratuita y obligatoria la primera enseñanza. Yo no sé historia, ni lógica y poética, ni historia natural, ni gramática, ni anatomía y física, ni otras muchas disciplinas fundamentales que no se me exigieron ni examen de ingreso al Prorrateo Mercantil ni a la carrera de Derecho. Leo muy poco: ¡me da miedo! Tengo la mar de libros a mediocritura. Todos mis lectores sagaces han de haber notado este vacío de erudición en mis escritos. ¿No es como jamás hago citas literarias, históricas, filosóficas, etc.? Los ignorantes notan que, por lo general, nutro de mis propios pensamientos; y los más generosos me dan cierta dosis de «cultura», de «mental y espiritual».

Estas precarias defensas naturales bastan para actuar de crítico universal sin ponerse uno en ridículo. De aquí que suele abstenerme de comentar libros, ensayos, novelas, poemas, obras científicas, obras políticas, obras de filosofía, de biografías y tantas otras producciones que me favorecen a diario los autores.

Es una angustia. A veces, perturbado por mi impotencia, omito hasta acusar recibo de tan estimados obsequios, lo cual me complica la tarea con una veta de incivilidad.

Pensamos lo que sería para un escritor que no sabe definir un asonante, acentuar un verso, el opinar de un poemario nada menos que de «Tránsito», de Fernández Arcos, precedido de un prólogo formidable de filosofía lírica como el que puesto Paquito Ichaso. O en un libro de biografías cual «Retratos», de Carlitos Márquez Sterling, cuando no sabe uno como es la obra biográfica ni conoce de primera mano la vida de los sujetos biografiados. O una gran novela como «Changuí», de José Antonio Ramos, cuando uno tuvo la suerte de leer trazos una crítica de ella en la noción académica del autor. O ensayos como «Ironía y Genio», de Tony Bustamante, seguramente saturados de Hegel y de los señores del pensamiento alemán.

Lo peor es que yo quisiera ser bueno, como quería ser buen pintor y buen flautista de orquesta. Pero «lo peor», es que en todo esto veo mis pininos vergonzantes y me autodeshauciándome por inutilidad. Es cuestión de honradez: no quiero ser un simulador inútil.

Con estas confesiones cubierto de rubor, ya que mi oscura pigmentación me permite el clásico «rubor», como un desagravio a la corrección de los autores que me abruman con su generosidad de obsequio y cariño, y para rogarles que no sigan cargándome la vida con temas de forzado.

Me acostumbro a escoger libremente mis temas donde puedo «reconocerlos», como decimos los criollos cubanos; no para brillar en ellos ni siquiera hacerme entender. ¿Por qué no confesarlo también?: tengo la probabilidad de no resistir una crítica bien justificada. Son las que me encogen.

Pero con esto, quedo sosegado. Puedo mirar sin aprensión la montaña de libros por abrir que me hacen sombra sobre mi mesa. Y pensar en autores sin el bochorno de lucirles ignorado, sino incompetente, lo cual no resulta preferible para quien sabe que es verdad.

Gustavo E. URRUTIA.

**AGRESION**

Indalecio Severiano Miranda, del Tercio 44 de la Guardia Rural, denunció a José Crestes Torres Medina, chofer, despedidor de los ómnibus, por haberlo sorprendido con una silla agredía al Gilberto Vega Pérez, de 17 de Concha 14, causándole menos graves.

## Personado un acusador particular en el proceso iniciado contra diversos cafetaleros acusados de confabulación

La causa está instruyéndose en el Juzgado de Instrucción de la Quinta Sección. Aparece que varios comerciantes del giro han realizado maniobras para defraudar a sus colegas

El Juzgado de Instrucción de la Sección Quinta instruye actualmente la causa número 529, de este año, a virtud de denuncia del señor Sebastián Amador, propietario y hombre de negocios de Oriente, contra el señor Pedro Fernández, establecido en el ramo de café en la Calzada de Bejucal, y otros, por delito de estafa por confabulación y ocultación de bienes. Ayer, precisamente, el señor Amador se acababa de personar como acusador particular en este proceso, bajo la dirección del doctor Enrique Dolz, del bufete Dolz, el cual comenzará de un momento a otro a solicitar del Juzgado la práctica de numerosas diligencias encaminadas a demostrar las maniobras llevadas a cabo por los acusados, todos del giro de café, para defraudar a numerosos comerciantes de esta capital.

**Recurso de súplica en causa por estafa**

Resolviendo un recurso de súplica interpuesto por el Ministerio Fiscal en la causa contra Inocencio González Martínez y otros gerentes de firmas comerciales de esta plaza, por delitos de estafa, contra la salud pública y lesiones, en que formuló conclusiones el acusador particular, doctor Israel Soto Navarro, la Sala de Vacaciones de la Audiencia, integrada por los doctores Norberto Mejías, Manuel Caíñas y Gonzalo Alvarado, contesta al fiscal en el sentido de «que no es el medio adecuado ni el procedimiento a seguir cuando por los artículos 667 y siguientes de la ley de Enjuiciamiento Criminal plantea dos cuestiones previas: la de declinatoria de jurisdicción y la de cosa juzgada, que solamente pueden ser resueltas mediante el artículo de previo pronunciamiento, en el término prevenido en el aludido artículo de dicha ley procesal y en su caso, la segunda, en la sentencia definitiva.

En otro considerando del auto proclama el tribunal que a la acusación privada sólo se le ha conferido facultad para perseguir criminalmente a los acusados por los delitos contra la salud pública y lesiones, por lo que procede reformar el auto de apertura a juicio oral en el extremo en que se tiene por evacuadas conclusiones del acusador en cuanto al delito de estafa y mantenerlo en los demás extremos. En consecuencia, los autos pasarán nuevamente, por tres días, al fiscal para que formule calificación y prueba por dichos delitos contra la salud pública y lesiones.

**Un recurso sin lugar**

La Sala de Vacaciones del Tribunal Supremo ha declarado no haber lugar al recurso de casación interpuesto por Manuel Alegre Gómez contra la sentencia de la Audiencia de Camagüey, que, en causa por lesiones, lo condenó a la pena de un año, ocho meses y veintiún días de prisión y 100 pesos de multa por delito complejo de disparo y lesiones menos graves.

Según la sentencia de la Audiencia, el procesado Alegre, que en días anteriores había tenido un disgusto con Fidel Figueredo López, el día primero de abril de 1936, después de preguntar en la casa de Figueredo el lugar en que éste se encontraba, agredió al mismo y a su hermano con un revólver que portaba, lesionando a Francisco Figueredo, al que si bien causó una lesión que sanó antes de los treinta días, le causó una infección ostiomelítica de la que sufrió durante muchos meses.

## Son muchos los letrados que se han inscripto en el Colegio de Abogados, después de hacerlo el Dr. Laredo Bru

Entre ellos se encuentran dos Secretarios del Despacho, Subsecretarios, antiguos funcionarios, el Presidente de la Cámara, Dr. Martínez Fraga y un ex-Fiscal del Supremo

Cumpliendo lo que dijéramos al informar sobre la colegiación de los doctores Federico Laredo Bru, Presidente de la República; los doctores José E. Bringuier y Enrique Alonso Pujol, Secretarios de la Presidencia y Justicia, respectivamente, y del doctor Adalberto Ruiz Montano, Subsecretario de Hacienda, ofrecemos hoy a nuestros lectores los nombres de los letrados que, tras dichos señores, se inscribieron en el Colegio de Abogados de La Habana:

Gustavo González de Mendive y Avila, José Béguez César, Rafael Peláez y Ulled, Luis M. González y Díaz, Rafael S. Calzadilla y Barrinaga, Domingo Socorro Méndez, Jorge Casuso y Díaz Albertini, Antonio Martínez Fraga, Presidente de la Cámara de Representantes, y los representantes señores Fausto Gutiérrez Casanova y José M. Quintana Herrera; Fernando Sirgo y Tramunt, Secretario de Educación; Miguel Angel Céspedes y Casado, Subsecretario de Justicia; Juan Rodríguez Cadavid, Juez Suplente; José Manuel Mendizábal y Montalvo, Juez Suplente; Pablo F. Lavín, ex Fiscal del Tribunal Supremo; Felipe Rivero Alonso, director de «La Voz del Detallista»; Fernando Freyre de Andrade y Escardó, ex Abogado Fiscal de la Audiencia de la Habana y actual Abogado de Oficio; Gilberto Comallonga y Súparo González, Registrador Mercantil; Emilio Fernández Camus, Catedrático de la Universidad; Andrés Fernández Camus; Mario Pereira y Gallart; Felipe Cruz y González; Ramiro Fernández Moris y del Valle, Raúl Ramírez O'Bourke, José A. Fernández de Cossío y Beck, Ricardo Elizalde e Hidalgo Gato y Anselmo Rodríguez Rendueles.

## Se roban cartones de cigarros de los Juzgados de Prado

Estaban depositados en un apartamento, como piezas de convicción. Dejaron huellas

El señor Servando Lafuente, conserje de los Juzgados de Prado número 15, dió cuenta al Juez de Instrucción de la Sección Segunda, que la noche del lunes, antes de recogerse en sus habitaciones, examinó detenidamente la puerta de un pequeño cuarto que está en el pasillo de los mencionados juzgados y donde se guardan las piezas de convicción, pudiendo ver que el candado estaba intacto.

Al levantarse por la mañana, agregó el denunciante, al dirigirse a dicha habitación, notó que el candado había sido violentado y del interior del aposento se habían llevado varios paquetes o cartones de cigarros americanos que estaban guardados allí, desde hace tiempo y sujetos a una causa por contrabando.

El señor Lafuente no puede sospechar quién sea el autor del hecho, pero el mismo dejó sobre una lata sus marcas digitales, que fueron más tarde captadas por los miembros del Gabinete Nacional de Identificación.

## NOTABLE AUMENTO EN LA RECAUDACION DE LA ZONA FISCAL DEL CENTRO

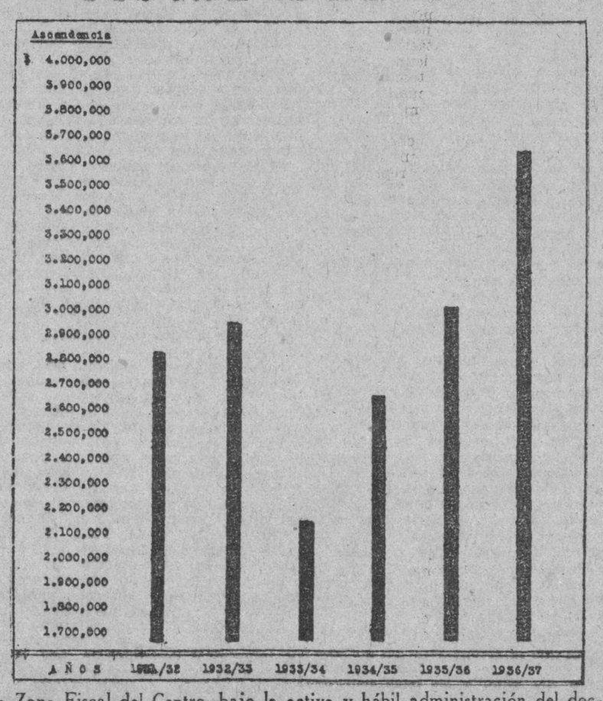


La Zona Fiscal del Centro, bajo la activa y hábil administración del doctor Marcelino García Paredes, ha venido aumentando sus recaudaciones notablemente desde el año fiscal 1933-1934 hasta la fecha.

Como podrá verse por las cifras que aquí anotamos, en aquel año la recaudación total ascendió a $2,147,000. llegando en el período que terminó en Junio 30 ppdo. a la importante suma de $3,670,000. lo que representa un aumento de $1,523,000. sobre el ya mencionado año de 1933. He aquí las cifras en detalle:

| AÑOS | Rentas | Empréstito | Especiales | O. Públicas | Total |
|---|---|---|---|---|---|
| 1931/2 | $1.331,180 | $ 952,067 | $189,834 | $379,846 | $2.852.928 |
| 1932/3 | 1.378,166 | 1.031,848 | 256,685 | 280,541 | 2.947,242 |
| 1933/4 | 1.063,848 | 702,662 | 128,232 | 252,414 | 2.147,158 |
| 1934/5 | 1.365,212 | 658,771 | 210,721 | 335,995 | 2.570,701 |
| 1935/6 | 1.520,180 | 768,066 | 290.177 | 412,054 | 2.990,478 |
| 1936/7 | 2.001,440 | 887,891 | 292,642 | 438,741 | 3.670,715 |

Notase que el SUPERAVIT habido en el último año (1936/37) con el anterior (1935/36) ascendió a la suma de: $680.236.91.

**HOSPITAL CALIXTO GARCIA**

Director: Dr. Mestales Latatú. Cirujano de Guardia: Dr. José Lastra. Médicos de Guardia: Doctores Sollosso y Moros G.

INGRESOS: Felix García, José Somoza, Adelina Mireya Dogeri, José D. González, Petrona Linares, Rafael Rodríguez, Ibia Noris, Ofelia Barrios, Luque, Juana Costa, Julio Romero, Fernando Delgado Enrique Martínez, Luisa Delgado, Isabel Casado, Gersa Hernández Clara Luz Castillo, Marcelino García, Juana Blanco, Díaz, Carlos M. Valdés, Jorge Jiménez, Honofre Fernández, Cervilio Silverio, Manuela Figueroa, Báez, Consuelo González, Pilar Otero, Rosa Hernández, Francisco Martínez, Raimundo Laine, Juana Ondo Esperanza Vergara, Guillermina Alvarez, Javier Sánchez, María Tiérrez, Florinda Almeira, Francisca Toncuera, Manuel Alvarez, M. Ana Sánchez, Antoñico Izquierdo, Díaz, Antonio Pino, Ernesto Guan, María Gort, Hermenegilda Valdés, Ignacio Valle, Víctor Sabas, Emilia Viallet, Margarita Alonso.

Total: 53 ingresos.

ALTAS: Enrique Arul, José Rodríguez, Juan Lores, Gregorio Luis, Juana Moreno, Martín Castelo, Balbina Iglesias, Oscar Tristá, Felipa Crespo, Julia Coloma, Juana Castro, Inés M. Bustamante, Dalia Díaz, Haydee Hernández, Luis D. Jorge Díaz, Juan Dios Torras, Adolfo Echevarría, Cándida Carballosa, Carlos Cortés Ventura, Héctor Pérez, Adalberto Nera, Israel Zamora, Manuel Sierra, Aida Sánchez, Valentín Barreto, María T. Domínguez, Julio Yanes, Miguel Rubier, Roberto Ríos, José R. Abreu, Carmen Díaz Rodríguez, Alejandrina Martínez, Simeón Cepero, Cristóbal Galíndez, María J. Martínez, Lucía Reyes, Venia Rodríguez, Dolores Ravelo, Fernando Salazar, Angel Martínez, Cano Pérez, José A. Pérez, Cándida P. Rosa García, Concepción González, Carlos Graverán, Bartolo García Alvarez, Juan Fernández, Víctor Fernández, Santos Fernández, Manuela Romero, Lorenzo Rodríguez, Mario Rodríguez, Wifredo Rodríguez, Domingo Velo, María L. Yorca, Amado López, Silvio López, Ismael Albear.

Total: 60 altas.

OPERACIONES: La Roche, Tiroidectomía por bocio, doctor M. Costales Latatú. Wifo Rodríguez Afrontamiento cruento, doctor M. Páez, Manuel Díaz, transfixión del fémur, doctor Martín Páez, Emilio Naranjo, Desarticulado dedo, doctor Miyares, Clara Gonzez, Laparatomía (Urgencia), doctor Nobo, Avelino Fernández, Apenectomía, (Urgencia), doctor Solís Linares, Julia Perera, Cura radical, doctor Solís Suárez, Ernestina Martín, Apendicectomía, doctor Sanguily, Concepción Suárez, Laparatomía, doctor Sanguily. Lidia Soto, Apendicomía, doctor Madan.

Total: 10 operaciones.

Laboratorio: 264; Biografías: 26; Fluoroscopías: 12.

**ABANDONA**

En la Tercera Estión denunció María Manzano Rodríguez, de 29 años y de Consulado 89, que desde hace dos meses, su esposo Manuel Amor Rivas, abandonó su domicilio, por lo que se encuentra en el mayor desamparo en unión de su hija Eva.

## El Com. Menéndez, Jefe de la Secreta fué condecorado

Informa el B. de Homicidios en 2 causas por imprudencia. Varios arrestos efectuados

Por decreto presidencial, ha sido condecorado con la Orden Nacional de Mérito Carlos Manuel de Céspedes, en el grado de Oficial, el comandante de la División Central de la Policía Nacional Eugenio Menéndez Martínez, Jefe en comisión de la Policía Secreta. Con tal motivo, sus amigos, compañeros y subalternos, lo han felicitado.

**Varios arrestos**

La Secretaría practicó por los siguientes arrestos declamados: Emilio Carrera Peñalver, donda, de Quince entre J y K, Vedado; Vitalio García Valenzuela, de Malavista 2, Arroyo Apolo; Aquiles Vázquez Pérez, de Tres número 5, en La Salud; Andrés Soto Rodríguez, de Arroyo Apolo 55 y José Justo Sabín, de Lombillo 24, Cerro, todos solicitados por los Juzgados Correccionales de la Habana, en casos de infracciones, faltas y delitos. Quedaron en libertad, mediante fianza.

Higinio Caral Lecasa, de Belascoain 171, reclamado por Correccional de la Segunda Sección; Gustavo Rodríguez Fernández, de 14 años, avecindado en Luz, al que solicita el Juez Correccional de la Primera Sección, por hurto y desobediencias y Gervasio Blanco, de Jesús del Monte 99, por ser el mismo que está acusado de estafa de muebles a Oswaldo Menéndez Gutiérrez, de Basarrate 16, de cuyo hecho conoce el Juzgado de Instrucción de la Quinta Sección, ante el cual fué presentado, siendo remitido al vivac por todo el término de ley.

**Dos informes en casos de imprudencia del Buró de Homicidios de la Policía Secreta.**

El Buró de Homicidios de la Policía Secreta ha rendido estos informes:

En la causa por lesiones graves por imprudencia al menor Manuel García Rodríguez, que fué atropellado por el ómnibus de la ruta 32 de la Cooperativa de Omnibus Aliados, el 20 de junio último, en San Rafael próximo a Hospital, dice el investigador que el menor, al pasar la primera de dichas calles, lo hizo por detrás del tranvía número 40 de la Havana Electric, línea San Francisco Muelle de Luz, que estaba allí estacionado, siendo alcanzado por dicho ómnibus. Este era guiado por el chofer Ibrahim Valdés Caleiro, avecindado en San Miguel 1134, altos, el cual es responsable del accidente, ya que pretendió pasar al tranvía sin fijarse que el menor García Rodríguez cruzaba la calle en ese momento.

Y en el proceso por lesiones graves, también por imprudencia, seguido a Oscar Estrugo Verdecia, chofer del ómnibus 613 de la ruta 21 de los Omnibus Aliados, el informante proclama la inocencia de dicho acusado, el cual trató de evitar el accidente. A causa de éste sufrió lesiones graves Micaela Moya, de 68 años, avecindada en Calzada de Bejucal 11, la cual al pasar por frente al jardín de la casa marcada con el número 597, de la Calzada del Cerro, se asustó ante los ladridos de perros de pronto, corriendo hacia la calle y siendo arrollada por el vehículo manejado por Estrugo, que no pudo evitar el accidente, según los testigos presenciales.

**ANCIANA LESIONADA**

En el primer centro de socorro fué asistida de heridas leves por arcada dentaria, Carmen Aguirre, de 58 años y de Chacón 16, que sufrió cuando transitaba por Aguiar y Lamparilla y ser atacada por un perro callejero.

## Un hombre, al que acompañaba su hija fué arrollado ayer

El sufrió graves lesiones y la menor, leves. Iban por la esq. de Neptuno y Manrique

Aquilino Burges Testar, natural de España, de 43 años de edad y vecino de San Lázaro número 57, transitaba ayer por la calle Neptuno, llevando de la mano a su hija Elena, de 8 años de edad, cuando al llegar a la esquina de Manrique, al tratar de atravesar la calle, fué alcanzado por el ómnibus 6167, que manejaba Bolívar Carbonell, vecino del reparto «Almendares».

Elena fué lanzada contra el pavimento, mientras el autor de sus días sufría graves contusiones, al ser arrollado por el vehículo.

Padre e hija fueron trasladados al segundo centro de socorro, donde el primero fué asistido de dichas lesiones y la menor de desgarraduras de la piel de carácter leve.

El chauffeur fué detenido y presentado ante el Juez de Instrucción de la Tercera Sección, quien dispuso su libertad.

**Detenido el que asaltó a una señora**

En la calle de División fué detenido a la voz de ¡ataja! por el vigilante 1472, un individuo que dijo nombrarse Nivio Gil Valdés, de 22 años de edad y vecino de Concepción de la Valla letra I.

El detenido, momentos antes, al pasar frente a la casa División 21, asaltó a la señora Rogelia Gutín Vázquez, de 36 años, vecina de Pocito número 10, arrebatándole una cartera en la cual guardaba la suma de 85 centavos y varios objetos.

El acusado ingresó en el vivac.

**HURTO**

A la Policía participó Rafael Corcho Osorio, vecino de Gervasio 1, que del escaparate le habían sustraído la suma de 70 pesos, creyendo que el autor lo fuera un sujeto al que solo conoce por Fernando, al que hace tiempo tenía recogido en su domicilio.

## LA AUDIENCIA MODIFICO AYER EL AUTO DE PROCESAMIENTO QUE DICTO EL JUEZ ESPECIAL

Comenzó el juicio por la muerte de José Basanta a manos de su ex-amante María Cristina Cruz. Fué suspendido el juicio por el asalto a las oficinas de los Omnibus Aliados

Otilia Alvarado Facenda, la sirvienta del matrimonio Alonso Caíñas-Galiana, que está procesada con aquéllos por la muerte de la joven Andrea Barrios Fernández, será excarcelada hoy por la mañana, así que preste la fianza de 500 pesos en metálico que le señaló ayer la Sección Tercera de la Sala de Vacaciones de la Audiencia al declarar con lugar el recurso del Procurador Francisco Ruiz Garrido, dirigido profesionalmente por el doctor Israel Soto Barroso, defensor de dicha procesada. Por ello, libertadas Otilia Alvarado y Olga Galiano, sólo queda aún privado de libertad el doctor Fidel Alonso Caíñas, acusado de autor por participación directa del aludido homicidio.

La referida Sección, integrada por los Magistrados doctores Norberto Mejías, Enrique Mazas y Gonzalo Alvarado, tuvo en cuenta lo siguiente para disponer la excarcelación de Otilia, mediante la aludida fianza:

«Que el propósito de la ley al permitir que el procesado pueda prestar fianza para gozar de libertad provisional, está necesariamente subordinado a la posibilidad de su prestación, pues de lo contrario, carecería de virtualidad la fianza que al efecto se señalare, y ello equivaldría racionalmente a que al procesado se le excluyera de la misma, en vista de su cuantía, lo que pudiera hacer imposible su prestación por parte de dicho procesado, dados sus medios económicos, que deben tenerse en cuenta; lo que ocurre en este caso con la susodicha procesada, cuya ocupación es la de sirvienta de casa particular, si se le mantiene la fianza de $5.000 señalada en el repetido auto de procesamiento, por lo que es procedente en justicia relucir la fianza que debe prestar para ello, a la cantidad de $500.»

De un momento a otro, en esta misma semana, formularán sus conclusiones provisionales los doctores Rogelio Sandrino Moreaira e Israel Soto Barroso, defensores, respectivamente, de Olga Galiana y Otilia Alvarado, pues ya las ha presentado el defensor del doctor Alonso Caíñas, doctor Jesús A. Portocarrero, según informamos ampliamente en estas columnas, no hace muchos días. Y puede que el juicio se celebre a fines de este mes o principios del próximo agosto.

**Las actividades en Urgencia en el día de ayer**

El Tribunal de Urgencia suspendió ayer la continuación del juicio contra Armentino Feria, Rómulo Hernández de la Noval, Eusebio Mesa y otros, por el asalto y robo a las oficinas de los Omnibus Aliados de Concordia 186; motivo, el no haberse podido presentar al tribunal el acusado Hernández de la Noval, que se encontraba indispuesto en la cárcel. Este juicio seguirá hoy.

Ayer dicho Tribunal juzgó estos casos: contra Félix Pacheco, por portación de armas; Victoriano Barrios Padró y José Luis Torres Valdés, todos por tenencia de armas, imponiéndosele a los dos últimos multa de $31 y al primero, treinta y un días de arresto.

Comenzó el juicio contra María Cristina Cruz, matadora de su amante José Basanta, en la casa de éste, Calzada y 2, en el Vedado, en febrero de este año. Como el Fiscal y el acusador doctor Fernando Busto interesan que se imponga a María Cristina la pena de muerte, por asesinato, es tribunal de cinco Magistrados el que juzga, formándolo los doctores Norberto Mejías, presidente, y Enrique Mazas, Juan M. Navarrete, Manuel Caíñas y Gonzalo Alvarado, Magistrados, actuando de Secretario el doctor Juan Manuel Amohedo Morgado. La defensa está a cargo del doctor Fabián García de la Vega que alega la legítima defensa.

En su prueba de confesión la procesada expuso que cuando se personó en casa de Basanta para reclamar de él la atención debida, a que estaba obligado, pues pretendía abandonarla, su amante la acometió con un fuerte madero, después de vejarla, por lo que ella, defendiéndose con un cuchillo, repelió la agresión, explicando, a preguntas del doctor Busto, acusador, que es zurda, pero que pudo manejar la mano derecha para defenderse y blandir el arma con que dió muerte a José.

Pocos testigos fueron examinados, Roberto Varela, Evelio Coto e Ignacio Calvo, miembro éste del Buró de Homcidios de la Policía Secreta, que acusaron a la procesada, e informaron los peritos doctores Muñoz Dávila y Alvarez-Rueda, sobre la naturaleza de las lesiones sufridas por Basanta; también declaró Carlos Echevarría, sin que tuviera importancia su declaración; y se suspendió el juicio para continuarlo el día 23 de los corrientes en que seguirá la prueba testifical.

## Para hoy está señalado el juicio en la Audiencia, contra el matador de la jovencita Consuelo Fernández Rico

El acusado se encuentra recluído en el Hospital bajo la observación de los galenos, que han de dictaminar sobre su estado mental. Se inició juicio por la muerte de Azcuy

Para hoy por la mañana, está señalado ante la Sección Tercera de la Sala de Vacaciones de la Audiencia, el juicio contra Cecilio P. Magallón Gutiérrez, por el homicidio de la colegiala de catorce años, Consuelo Fernández Rico, ocurrido en el Parque «Santa Amalia», donde el procesado la acometió a tiros, causándole graves heridas y dejándola inútil, hasta el mes de abril de este año, en que falleció, tras cruenta agonía. Causa del hecho es, según el fiscal, que la aludida niña se negó a continuar las relaciones amorosas que había venido sosteniendo con Magallón y la pena que pide es la de 14 años, 8 meses y un día de reclusión y la indemnización a pagar a los herederos de la víctima es la de $3,000.

Es defensor del procesado el doctor Carlos M. Palma, quien alega en favor de su cliente la eximente de locura, para lo cual ha obtenido que sea observado por treinta días en la Sala correspondiente del Hospital de Dementes de Mazorra, y como no han transcurrido aún, se suspenderá el acto.

**Comenzó el juicio por la muerte de Paulino Azcuy a manos de Aparicio Rodríguez en esta capital.**

La Sección Segunda de la Sala de Vacaciones de la Audiencia, comenzó a celebrar en la mañana de ayer, el juicio de la causa contra Aparicio Rodríguez, por la muerte de Paulino Azcuy, el diez de marzo de este año en Alambique y Diaria, al ser acometido el último por el primero con una trincha, tras una discusión que sostuvieron. Se practicó parte de la prueba testifical y la pericial, suspendiéndose el acto para seguirlo el día 22 del actual en que seguirá aquella.

El Fiscal y el acusador, doctor Miguel A Vital Chavarry, del bufete del doctor Carlos Márquez Sterling, piden que Rodríguez sea condenado a 14 años, 8 meses y un día de reclusión, por homicidio simple, con indemnización de $3,000 en favor de los herederos del occiso. Defiende a Rodríguez el doctor Eduardo L. Figueroa, que alega la legítima defensa. Forman el tribunal que conoce del asunto, los doctores Leopoldo Meruelos, Presidente y Enrique Mazas y Juan M. Navarrete, de Paula, Magistrados.

**El ochenta y dos por ciento a los jubilados y pensionados judiciales.**

La Comisión de Jubilaciones y Pensiones del Poder Judicial ha acordado abonar el pasado mes de junio el ochenta y dos por ciento del alcance de los respectivos cheques, siendo el aludido tanto por ciento el mayor que se ha abonado hasta la fecha. El Presidente de dicha Comisión, doctor Rogelio Benítez de Cárdenas, a pesar de estar disfrutando de vacaciones, ha continuado desempeñando sus funciones en el repetido organismo.

**Ultimas sentencias dictadas por la Audiencias.**

Alcides Felicó Pérez, es absuelto de drogas, defendiendo el doctor José R. Cruells; Estanislao Tames González, lo es de falsificación de documento oficial, defendiendo el doctor FF. Prío Socarrás; Agustín Sardiñas Pérez es condenado, por falsificación de billetes de la Lotería Nacional, a 17 años, 4 meses y un día de reclusión temporal; Manuel Pardo Alvarez, por lo mismo, a ocho años y un día de reclusión; Nicolás Quintana y Angel Moenck, son absueltos de perjurio, defendiendo los doctores M. Chils y R. Alfonso; Raúl Gual Balseiro y Jesús Gómez Zurbano, lo son del delito de falsificación, defendiendo los doctores Adolfo Núñez de Villavicencio y José Garcilaso de la Vega.

**Pena para un chauffeur imprudente.**

Para el chauffeur de camión, Pablo Seguí Pinto, interesa el Fiscal de la Audiencia la pena de 4 meses de arresto mayor y consiguientes indemnizaciones, como autor de un delito de imprudencia del que resultaron lesiones graves, lesiones leves, y daños a la propiedad. Para el pago de la indemnización se considera tercero civilmente responsable a la fábrica de muebles «La Nacional» de la que era empleado a sueldo el procesado.

Según el Fiscal, en la tarde del 25 de marzo último en la esquina de Villanueva y Municipio, debido a la despreocupación y desprecio a la vida ajena y a la propia con que el procesado manejaba el camión de la fábrica «La Nacional», fué a chocar con otro camión de la casa «Tupy», sufriendo lesiones José Fernández Mederos, al que le ha quedado deformidad permanente y Raul Martínez Valdés que sanó en cinco días. El camión de la casa «Tupy» sufrió averías por valor de

# PUBLICAMENTE SE ACLAMO EN CARDENAS AL GENERALISIMO FRANCO, CAUDILLO DE LA NUEVA ESPAÑA

## LAS FUTURAS RELACIONES COMERCIALES ENTRE CUBA Y ESPAÑA SERAN OBJETO DE ESTUDIO

## EL INCUMPLIMIENTO DE LOS PACTOS POR EL GOBIERNO DE VALENCIA, CAUSA TRASTORNOS

Se quiere evitar la pérdida del mercado español. Ahora se reanudará la reclamación de los créditos congelados, asunto que no han atendido las autoridades izquierdistas

El doctor Miguel Angel Campa, Subsecretario de Estado, recibió ayer la visita de una comisión de la Cámara Nacional de Comerciantes e Industriales, la cual expuso el agradecimiento de dicha colectividad a la Cancillería, con motivo de la actividad por ésta desarrollada en los asuntos relacionados con la guerra civil que ensangrienta a España.

Según expusieron dichos comisionados, muchos miembros de la Cámara vieron protegidos sus intereses en España, a merced de las gestiones de la Secretaría del Exterior.

Igualmente, otros asociados recibieron protección en el mismo territorio en que se desenvuelve la guerra, siendo ayudados en la evacuación por los cónsules, siguiendo instrucciones de la Cancillería.

También pudimos conocer que el Comité Conjunto de Corporaciones Económicas se propone reunirse en brave para tratar sobre el futuro de las relaciones comerciales entre Cuba y España, en caso de que la guerra civil no toque a su fin en fecha próxima.

El Gobierno de Valencia, como se sabe, no está dando cumplimiento a las estipulaciones del Tratado Comercial entre ambos países, lo cual está ocasionando graves trastornos a la economía nacional. Trátase de evitar que Cuba pierda el mercado español, y a tal efecto, el asunto será objeto de un detenido estudio.

También con motivo de la visita que dicha comisión de la Cámara Nacional de Comerciantes e Industriales hizo al Subsecretario de Estado, doctor Campa, surgió de nuevo el tema de los créditos congelados que están en poder de la Casa de Contratación de la Moneda, en Madrid.

El doctor Campa solicitó de los visitantes los datos referentes a los perjuicios recibidos por los miembros de la Cámara de Comerciantes e Industriales, con objeto de reanudar las gestiones reclamatorias ante el Gobierno de Valencia.

Como se sabe, los créditos congelados de referencia corresponden a compras de tabaco hechas por España, de acuerdo con el Tratado Comercial vigente.

Ascienden esos créditos a crecidas sumas de dinero. Y como las gestiones realizadas con anterioridad al inicio de la guerra, como después de comenzada ésta, no han dado los resultados apetecidos, es que la Cancillería se propone laborar nuevamente para lograr que se hagan efectivos dichos créditos.

### ACTO CONMEMORATIVO

Mañana, quince del corriente mes, se cumple el séptimo aniversario de la trágica muerte del comandante Rogerio Zayas Bazán, ex Senador de la República.

Con ese motivo, un grupo de amigos irá en peregrinación hasta su tumba en el Cementerio de Colón, a las cinco de la tarde del expresado día.

Punto de reunión: portada de la Necrópolis.

## LA FUNDACION DEL BUEN VECINO

La mayoría de las personas no se ha detenido a pensar en los grandes beneficios que a todos los residentes en Cuba ha producido la política del buen vecino que practica Franklin D. Roosevelt, Presidente de los Estados Unidos. La manera más fácil y eficaz de comprenderlos es echando una mirada en derredor y comparando el estado presente de la nación con el de hace tres años.

Los hacendados y los colonos son los más directamente beneficiados. El resultado económico de las últimas zafras no deja lugar a dudas. Y actuando nuestra principal industria como elemento distribuidor, la política del buen vecino del Gobierno estadounidense ha mejorado notabilísimamente al comercio, las profesiones liberales, los trabajadores, los propietarios.

Tomemos, por ejemplo, cualquiera de los grandes edificios de oficinas; hace tres años muchos de ellos estaban totalmente vacíos, y el alquiler que se pagaba por cada oficina era casi la mitad que en el presente. En el mismo caso se hallaban las casas de vivienda. Sus propietarios, que eran considerados ricos y que vivían de sus rentas, permanecían meses y meses sin poder pagar el agua y las contribuciones porque, a su vez, ellos tenían las casas vacías, no cobraban las rentas o éstas habían bajado hasta un punto que no les alcanzaba ni para vivir modestamente.

Hoy no existe, materialmente, una casa desalquilada en la capital. Se fabrica incesantemente, y hay casas de apartamentos que han ido alquilándose antes de que los arquitectos terminaran los planos.

Pues bien, hasta ahora, los hacendados, los colonos, los comerciantes, los propietarios no han hecho ninguna demostración de gratitud ni de reconocimiento al Presidente Roosevelt, gracias a cuya política trocaron la ruina cierta por el bienestar de que hoy disfrutan.

Si a todos estos propietarios se les hubiera garantizado la situación actual a cambio de un tanto por ciento sobre el aumento de sus rentas, habrían aceptado rápidamente y con alegría. Por lo tanto, no podrán negarse ahora a cooperar en la obra de «La Fundación del Buen Vecino», institución organizada por un conjunto de personalidades que comprenden que el bienestar económico de todos los residentes de Cuba depende de la política que con sus vecinos siga el Gobierno norteamericano, y que para continuar obteniendo su buena voluntad y un trato justo, es preciso que todos nos unamos en una demostración que llegue al alma del Presidente Roosevelt y del pueblo americano.

Se ha pensado que la erección de un hospital para niños poliomelítimos merecerá las simpatías del pueblo norteamericano, que tanto se preocupa de la niñez. En esa clínica recibirán tratamiento y hospitalización gratuitas cierto número de niños norteamericanos y algunos cubanos. La institución tendrá un carácter filantrópico y a la vez científico que ganará para Cuba, en todos los países, la estimación que merecen los pueblos que tratan de remediar el dolor humano.

La Fundación del Buen Vecino ha de llamar a todas las puertas para pedir ayuda. Esta obra debe realizarse para el bien de Cuba y de los niños que, con ella, hallarán alivio en su mal o la curación de su terrible dolencia.

### ACLARACION ACERCA DE UN ARTICULO PUBLICADO EN EL ESPECTADOR HABANERO

Habana julio 7 de 1937.

Dr. José I. Rivero,
Director del DIARIO DE LA MARINA.
Ciudad.

Muy señor mío:

Tengo el honor de dirigirme a usted por este medio, con el objeto de hacerle una aclaración que estimo necesaria.

Se trata de un artículo que, sobre el libro «Romancero del Bolsillo», del poeta Arturo Liendo, aparece en la Sección Bibliográfica de la revista «El Espectador Habanero». Como en realidad soy responsable de esa página, ya que está bajo mi firma, quiero hacer constar que el mencionado trabajo es del compañero Gerardo del Valle, que fué incluído en mi Sección, sin que yo conociera su contenido. No tenía noticia de semejantes palabras y, sólo suponiendo un descuido por parte del encargado de recoger los trabajos que aparecen en la revista, puedo aceptar que se haya mezclado mi nombre a cosas y afirmaciones a las que soy absolutamente ajeno.

Al mismo tiempo, deseo excluír de toda responsabilidad a mi amigo, el Director de dicha revista, señor Juan Enrique Runken, quien como yo, lamenta lo ocurrido.

Puede hacer de estas líneas, el uso oportuno. Me satisfaría que, publicándolas, dejen en limpio la verdad del caso.

Y quedo de usted atto y s. s.

**Guillermo Villarronda.**

### Una arenga por radio a los niños de Francia, con motivo del «Día de la Bastilla»

Con motivo de celebrarse hoy el aniversario de la toma de la Bastilla por las milicias populares y el pueblo de París al mando del general Jean de Rossignol, nuestro pequeño amigo, Juan Luis Martín O-Ruitiner, hijo de nuestro compañero de redacción, pronunciará ante el micrófono de la CMW, en 600 kilociclos onda larga y 6.324 kilociclos, onda corta, una arenga, en francés, dirigida a los niños de Francia y las dependencias francesas de América, a las 7 p.m.

El pequeño Martín será presentado a los radioyentes por la profesora, Mme. Marie Sarradet.

### UNA TEMPESTAD DEJO SIN LUZ A BAYAMO ANOCHE POR ESPACIO DE TRES HORAS

BAYAMO, julio 13. DIARIO. Habana.—Anoche se desató en esta ciudad una fuerte tempestad eléctrica que causó enormes averías en el tendido del alumbrado público y residencial, quedando oscura la ciudad por espacio de tres horas. Los vecinos estuvieron ese tiempo en una zozobra constante, pero sin que afortunadamente ocurrieran daños personales. CASTILLO. Corresponsal.

**Un joven se mató por contrariedades amorosas**

BANES, julio 13. DIARIO. Habana. Disparándose un tiro en la cabeza puso fin a su vida el joven Antonio Méndez Casado, estimándose que tomara esa resolución por desavenencias amorosas. TORRES. Corresponsal.

## Numerosos cables informando sobre cubanos en España

Se recibieron procedentes de diversas ciudades en la Secretaría de Estado

En la Secretaría de Estado se recibieron ayer numerosos cables procedentes de España, por medio de los cuales nuestros cónsules allí radicados informan de la situación de la colonia cubana.

He aquí una relación de dichos mensajes:

MADRID: El Encargado de Negocios de Cuba, doctor Estalella, informó a la Secretaría de Estado que María Luisa Sarabia Obregón, Morenza González Camero de Camín el menor Manuel Ribera y Presentación Salas, salieron en la última expedición; que Aurora Alvarez Alvarez ha fallecido; que Irene y Dolores Castillo, Fernando de Cañete y sobrinos y Segundo Roque y Caamaño han sido atendidos; que Manuel de Castro Pérez, documentado, saldrá próximamente; que Teresa Coro Villoch ha sido atendida; que Rosalía Arias viuda de Villarchao, se encuentra perfectamente; que María Luisa y Fernando Calafat y Rosario Arizmendi salieron en la expedición de 23 de junio último; que Antonio Roberto San Martín del Alamo y señora, atendidos, encuéntranse en la Embajada.

BARCELONA: El Cónsul General de Cuba señor Leopoldo Dolz ha informado a la Secretaría de Estado que ha sido imposible localizar a Félix y Armando Uría Díaz; que Juan y Domingo Rubio Martín, documentados, no embarcan por ahora; que Juan Antonio Alcobe Vega ha sido documentado y que Joaquín y Asunción Ruz Maresma no han informado sbre su situación.

LA CORUÑA: El Cónsul de Cuba en La Coruña, señor Eduardo Alvarez, comunicó a la Secretaría de Estado que han sido trasladadas las instrucciones a Luis Menéndez Menéndez, esperando se presente bien, embarcará el día 31 de los corrientes en Lisboa; que se le presta protección a Florentino Fraga Salgueiro, y que no ha recibido cable acerca de María Vázquez.

GIJON: El Cónsul del Brasil, encargado del despacho del Consulado de Cuba, señor Salcedo, informó a la Secretaría de Estado que Víctor Pi y Rapp, embarcará en la primera oportunidad, quedando la familia encontrándose bien; que Ramón González Gutiérrez no se encuentra detenido en Cangas de Onís, continuándose la investigación; que Valentín, Leonor, Aurelia, Generosa, Emilia y María Junquera Muñiz e hijos no desean embarcar; que Lidia García Corripio, atendida, embarcará próximamente; que Pedro Fernández Fuentes no aparece en la dirección enviada; que José Antonio Rodríguez Menéndez y familia, quienes se encuentran bien y atendidos, no embarcan por ahora; que Martín Iglesias Rivero, avisado, no se ha presentado en el Consulado y que Anita Bribers Corrujedo no se presentó en el Consulado, ignorándose su dirección.

SANTANDER: El Cónsul de Cuba, señor Andrés Abela, pide comuniquen a Andrés Gómez Mena que los empleados se encuentran sin cobrar desde el mes de febrero; que se ha dado traslado a Gijón del asunto de Domingo Gómez Mena y Rafael Dobarcanes Rodríguez y que Higinio Campos y Felipa Roiz e hijos, bien, no necesitan recursos.

CADIZ: El Cónsul señor José M. Gil Pablos, informó que Encarnación Cabrera González está bien.

PARIS: El Cónsul General de Cuba, señor Luis Fernández Vallín, informó a la Secretaría de Estado sobre el asunto de la familia Tagle.

## Estadística sobre la población total de la Isla en 1935

Cuba tenía en esa época más de 4 millones de habitantes. Salieron 71,151 pasajeros

Las últimas estadísticas publicadas por la Dirección General de Estadística de la Secretaría de Hacienda, respecto a movimiento de población, movimiento de pasajeros e inmigración nos ofrecen motivo para ordenar unas líneas de oportunidad y de interés.

Vayamos por materias:

**Movimiento de población en 1935**

En 31 de diciembre de 1935 la población total de la Isla ascendía a 4.071,081 habitantes.

Corresponde por provincias, a saber: Pinar del Río, 351,389 habitantes; Habana, 1.008.396; Matanzas, 349,559; Santa Clara, 838,208; Camagüey, 421,196, y Oriente, 1.102.333 habitantes.

La densidad de población es la siguiente, por kilómetro cuadrado: en general, de 35'547 habitantes en Pinar del Río, de 26'02; en la Habana, de 122'066; en Matanzas, de 40'33; en Santa Clara, de 39'14; en Camagüey, de 16'13, y en Oriente, de 20'91.

Presenta la nota de popularidad, la provincia de la Habana, por radicar en ella la capital. Como aproximadas, más o menos, a la veracidad promedia, aparecen Santa Clara y Matanzas en bien ascendente, y Oriente y Pinar del Río en bien descendente. La más despoblada resulta Camagüey.

**Movimiento de pasajeros en 1935**

Durante el año de 1936, a que se refiere la estadística mencionada, el total de pasajeros entrados en Cuba fué de 22.548, suma que excede a la del año anterior en muy cerca de cuarenta mil individuos. Por vía aérea: 10,415, y por la marítima, 52,133.

El total de pasajeros salidos en dicho período anual ascendió a 71,151, o sea 27,802 más que en el año 1935.

A la vía aérea corresponde la cifra de 10,704, y a la marítima 60,447.

**Inmigración en 1936**

Los inmigrantes presentan el movimiento siguiente: Llegados, 3.932; de ellos 3,310 por el puerto de la Habana y 622 por el de Santiago de Cuba.

Procedencias: de Europa, 2,908; de América, 1,023; de Asia, 1. Entre los europeos corresponde el primer número a los de España, con 2.552 inmigrantes; siguen los norteamericanos, con 339; los polacos, en número de 229 (25 menos que en 1935); haitianos, 43 (29 más que en 1935).

Pertenecientes al sexo masculino son 2,553 y 1.379 al femenino.

El dinero exhibido por estos inmigrantes, ascendía a $90,300, y todos disfrutaban de salud cabal.

Shirley Temple

**La más pequeña de las grandes artistas de la pantalla, la encantadora Shirley Temple, ídolo de los niños y admiración de los mayores, aparecerá el próximo Sábado en la**

**COLECCION DE ESTRELLAS DEL CINE**

**que AVANCE está regalando a sus lectores con el número especial de ese día de la semana, integrado por la edición habitual, el magazine de muñequitos en colores y la REVISTA ROSA.**

**Un extraordinario número de peticiones en tal sentido, mueve a AVANCE a insertar, nuevamente en su Colección de Estrellas la foto de la diminuta e ilustre artista de la pantalla, cuyos admiradores forman legión.**

**Este esfuerzo editorial—la Colección de Estrellas del Cine—lo realiza AVANCE con el concurso del JABON CANDADO.**


## René López, nativo de Guanajay, ha triunfado en los Estados Unidos de Norteamérica con sus bellos cuadros

Fué premiada una de sus acuarelas en la Exposición de la «Asociación de Acuarelistas Norteamericanos». Resalta la elaborada composición de todos sus cuadros

Aunque yo observo cuidadosamente la trayectoria de cuantos entre nosotros se destacan en la pintura, confieso que me sorprendió saber que este cubano, René López, había ganado un premio en la Exposición Nacional organizada por la California Water Color Society y que también había exhibido trabajos suyos en la American Water Color Society y New York Water Color Society, mereciendo en cada ocasión elogios de la crítica. La razón es sencilla: René López salió muy joven de Cuba —él que aún se halla en la primera juventud— yéndose a los Estados Unidos a estudiar pintura y a trabajar para vivir y para costearse sus estudios.

Cuanto llevo dicho bastaría en cualquier país en donde no se hubiese abusado tanto de los elogios, y de la palabra escrita, para que todos los lectores se diesen cuenta de que Cuba cuenta con un pintor más, que es, a la vez, todo un hombre, cosa importantísima esta última, acaso más importante que la de ser artista.

La breve historia de René López demuestra: fuera de su tierra, pasó hambres y fríos, realizó los oficios más humildes; pero ha regresado de vacaciones con sus propios medios, dejando en los Estados Unidos muchos lienzos, algunos triunfos y ninguna deuda. No, nada de la bohemia de Murger que ha servido a tantos pseudoartistas para vivir de parásitos... y llenos de parásitos. René López pertenece al tipo de artista moderno, cosmopolita, inteligente y activo que, en primer lugar piensa que si ese es su gusto y esa su vocación, nadie tiene la culpa, y sobre nadie debe reclinarse para comer, vestir y vivir decentemente. «Un poeta es un hombre capaz de hacer lo que los demás hombres hacen, y, además, versos». No recuerdo de quién es la frase; tan pronto alguien me diga el nombre del autor, pediré al Secretario de Educación que la haga tallar en letras de oro a la puertas de de todos los centros docentes de la Habana.

Perdonen la digresión y volvamos a René López y sus estudios. Trabajando de noche, durmiendo a ratos y pintando el resto del tiempo, logró dominar el óleo y la acuarela. Pero lo más trascendental y que en Cuba todavía no ha recibido la atención debida, acaso porque nadie puede enseñar lo que ignora, es que René López estudio composición. Se ha pasado años en las Bibliotecas Públicas, en los Museos y en su estudio, con láminas adquiridas, haciendo esquemas de los cuadros de los grandes maestros, analizando, de acuerdo con las teorías y los ejercicios de las academias en que estudió, los elementos de composición, las líneas, las grandes masas de luz

René López

y sombra, el equilibrio de los colores de las obras maestras de todos los tiempos.

Así cada uno de sus cuadros, los que ha colgado en los hospitalarios muros del «Lyceum», como muchos otros que he visto en su casa, en Guanajay, como los que dejó en el Norte y que conozco por los bocetos, o por referencias, obedeciendo a razones y a teorías, están hechos así **deliberadamente**, y los árboles, los caminos, los seres humanos, las nubes, las aguas, los elementos de composición, en fin, han sido aprovechados por el artista, tallados por él, reformados y colocados tal y como quiso. Cuando va al campo a pintar no le basta reproducir fielmente un trozo de la Naturaleza, como pudiera hacerlo con una cámara para fotografía en colores. Si la pintura no fuese más que copiar con exactitud cuanto se ve, ya hubiera sido suplantada por la fotografía en colores. ¿Quién no ha visto en las revistas ilustradas norteamericanas reproducciones de fotografías policromáticas? Bien pronto pasó la moda. Y una de las causas es esta muy paradógica: nada hay tan terriblemente artificial como la reproducción exacta, micrométrica, científica, de lo real. Ya Pío Baroja lo explicó al hablar de esas figuras de cera a las que les ponen hasta cabellos, cejas y pestañas de verdad... y siguen estando muertas, siguen siendo irreales, frías, repelentes.

Pues bien: aunque a los ojos de muchas personas que están acostumbradas a un tipo de arte más «bonito», menos cerebralizado, menos filtrado y depurado a través de teorías y de estilizaciones, estas pinturas de René López resulten, ¿cómo diremos?, un tanto rudas, nadie dejará de reconocer que poseen una fuerza extraordinaria.

El sentimiento y el criterio del artista se han superpuesto al impulso primario de **copiar con fidelidad**, para **interpretar** con vigor y con personalidad.

No quiero—por hacer un cumplido ceremonioso al expositor—afirmar que me gusta la totalidad de la obra expuesta. A fuer de sincero le he dicho a René López que no deje que su cerebro (teorías, influencias de corrientes estéticas momentáneas, etcétera) se sobreponga enteramente a su corazón. Tiene un cuadro de flores, número 14, que es una pieza de museo. El «Fusilamiento de los Estudiantes» es de un maquinismo implacable, en que no hay línea ni pincelada que no esté sometida a una disciplina previamente estudiada, que a mi modo de ver, limita el mensaje espiritual, del mismo modo que algunos escritores, a fuerza de rebuscar el giro y de apurar la frase, hacen turbio el pensamiento clarísimo que la anima.

René López pone en su catálogo títulos que expresan lugares geográficos, y el público se encuentra seguramente sorprendido, porque los cuadros «no se parecen». Es que René López pinta, dejando volar la imaginación, sin el menor propósito documental. ¿Acaso ustedes no se han quedado casi extáticos mirando una nube y descubriendo en ella leones, rostros gigantescos, ninfas, grupos de ángeles y cuanto vuestra fantasía os hizo vislumbrar en las formas imprecisas y cambiantes? Pues los poetas y muchos pintores no fotográficos producen así. A los que deseen tener una reproducción exacta, documental, del Valle de Viñales y del Morro, puedo recomendarles excelentes fotógrafos que las cobran muy baratas.

René López toma la ilusión visual y la transforma en el laboratorio de sus teorías; agrupa las figuras humanas, los objetos, los automóviles de ese magnífico cuadro del Puente de San Francisco de California, las hojas de las ramas, las ramas en los árboles, los árboles en los campos... Su preocupación es suprimir la puerilidad de los objetos desperdigados para presentarlos en masas y mover rítmicamente las masas para equilibrarlas en el total. Y algo semejante hace con los colores: los armoniza, los engrisa, los complementa hasta obtener un todo sin estridencias. René López se vuelve a los Estados Unidos, tan pronto descuelgue sus cuadros, dentro de doce días. Mi consejo es que se quede allá. Si cuantos habiendo comercializado el arte, haciéndolo digerible para el público vemos con pena que éste no se interesa, y cada vez que artistas de mayor reciedumbre intelectual y más independiente estética exponen sus obras, también el público les vuelve la espalda, llegamos a la conclusión desoladora que en Cuba no es que guste o disguste el arte clásico, el «pompier», el moderno o el extravagante: es que faltan espiritualidad y refinamientos colectivos para admirar y gustar las artes plásticas totalmente y este desgano alcanza a los propios artistas, que debieran ser los primeros en acudir a las exposiciones...

La exposición de René López permanecerá abierta de cinco de la tarde a ocho de la noche todos los días hasta el 25 del actual.

**Armando MARIBONA.**

### HURTO

Juan Hernández Morejón, de 18 años y de Aguila 141, denunció en la Tercera Estación, que dejó su bicicleta frente a la casa Neptuno 23, y al regresar notó que se la habían hurtado.

## Francia confía en que las naciones no alteren la paz

Desea poner término pronto a la carrera de armamentos que conduce a la catástrofe

Los Servicios de Información de la Sociedad de las Naciones comunican que la Mesa de la Conferencia del Desarme dió a conocer a todos los Gobiernos representados en la Conferencia, el texto del proyecto de convenio referente a la publicidad de gastos de defensa nacional y al funcionamiento de un órgano de fiscalización y de coordinación. Se pidió a los Gobiernos comuniquen a la Mesa si en principio están dispuestos a aceptar un sistema de publicidad basado sobre este convenio.

Al adoptar esta resolución, la Mesa llamó la atención sobre el hecho que «la situación general política y económica no permite actualmente asegurar el éxito de la reanudación de los trabajos sobre el conjunto de las cuestiones comprendidos en el programa de la Conferencia», pero «dentro de los proyectos elaborados por la Conferencia el que se refiere a la publicidad de los gastos de defensa nacional y al funcionamiento de un órgano de fiscalización y de coordinación podría, bajo ciertas condiciones, servir para firmar un acuerdo que represente una primera etapa». Agregó que «en varios países se han tomado medidas legislativas que crean una fiscalización nacional de la fabricación y del comercio de las armas. La decisión de la Mesa fué tomada basándose en la iniciativa del Gobierno francés. El señor Paul-Boncour, delegado de Francia, hizo notar que aun tomando esta decisión, su Gobierno no se hacía ninguna ilusión porque la extensión y el ritmo de la carrera hacia los armamentos eran más fuertes que antes de 1914.

Es por este motivo que Francia pidió la reunión de la Mesa. Su país no renuncia a la esperanza que se pueda poner término a esta carrera que podrá llevar el mundo hacia la catástrofe. El señor Paul-Boncour recordó que la tercera Comisión de la última Asamblea constató que los trabajos de la Conferencia habían tenido resultados precisos que habían sido acogidos por el conjunto de las delegaciones. Entre estas cuestiones figuran la publicidad presupuestaria, la creación de una Comisión permanente, la reglamentación y el control de la fabricación de las armas y, asimismo, la cuestión de la limitación aérea mediante internacionalización de la aviación civil.

Los representantes de los Estados nórdicos habían pensado plantear la cuestión de la creación de una Comisión permanente. El sólo hecho de su existencia probaría que la cuestión del desarme ha pasado al plan internacional. La realización práctica podría empezar por el examen de los gastos. Esta realización probaría que los trabajos anteriores de la Conferencia no han sido inútiles y que los pueblos que soportan sacrificios tendrían el sentimiento que los Estados piensan por fin reducir definitivamente los gastos de armamentos.

## Una comisión para estudiar algunos asuntos aduanales

Liquidará los «quedans» con el fin de que los ingresos sean hechos luego en firme

El doctor Alfredo Botet, administrador de la Aduana de La Habana, dictó ayer varias resoluciones, disponiendo traslados de personal en varios distritos y haciendo determinadas designaciones especiales.

En primer término designó al vista pericial señor Valdés Perdomo para que concurra a la Secretaría de Agricultura y asesore a una comisión que ha de intervenir en varias subastas, designación que se ha hecho a petición de ese departamento.

El vista Hernández León ha pasado a la Sección de periciales, nombrándose al visto señor Augusto Figueroa para intervenir en el despacho de automóviles.

También ha sido designada una comisión especial de vistas para resolver con prontitud y hacer rápidas liquidaciones de quedan pendientes, con objeto de que esa clase de despachos no se estanque y conseguir que los ingresos sean firmes mediante las oportunas liquidaciones.

También se designará hoy otro vista de la Aduana para que se ponga a disposición del Juez de Instrucción de la Sección Quinta, que lo ha pedido para el avalúo de un contrabando de fósforos recientemente ocupado.

También se dispuso el siguiente movimiento de vistas:

El señor Alfredo Llovet, de la Ward Line, pasará, como auxiliar, a la Sección de Asuntos Arancelarios; el vista Carlos Carricarte, de la Ward Line, sustituirá a Llovet. También han pasado al propio distrito de la Ward Line los vistas Armando Iglesias y Carlos Ducassi.

El vista Virgilio Arango pasa a Santa Clara; Abelardo Fácz, de Santa Clara a la Ward Line; Venancio Suárez, a Santa Clara, y al propio distrito el vista Miguel Yero.

**La recaudación**

La Aduana recaudó ayer: 68,625 pesos con 78 centavos.

## A bordo del "Santa Marta" se registró anoche una huelga

El movimiento sólo duró 35 minutos. El buque continuó después su viaje hacia Colón

Anoche se registró a bordo del vapor americano «Santa Marta» una pequeña huelga de brazos caídos entre el personal de Puente (cubierta) —marineros— actitud que duró 35 minutos, sin que se conociera el verdadero motivo de esa actitud, por cuanto después se dedicaron a sus faenas habituales, soltando los cabos y emprendiendo el barco su viaje a Colón.

Las autoridades cubanas no intervinieron por ser una cuestión interna.

El «Santa Marta» perdió un día en New Orleans también por un problema de huelga.

### ESTAFA

Julio Yong, dueño y vecino de la fonda sita en 10 de Octubre y Milagros acusó al asiático Manuel Lí, de haber comido en su establecimiento y negarse a pagar.

## GRANDIOSO RESULTO EL MITIN CELEBRADO EN EL PALACIO DE LOS CABALLEROS CATOLICOS

«En nuestro programa no hay sitio para el miedo», dijo Almodóvar entre entusiásticas aclamaciones. El Director del DIARIO recibió del pueblo vivísimas muestras de adhesión a su paso por Cárdenas

CARDENAS, julio 12. DIARIO. Habana. Cerca de las dos de la tarde de ayer comenzó a llegar a esta ciudad la caravana de automóviles que desde la Habana, Santa Clara, Matanzas, Perico, Pedro Betancourt y otras poblaciones acudieron, llevando más de trescientos entusiastas nacionalistas dispuestos a demostrarlo a la luz del día en varios actos de trascendental propaganda que culminaron en un éxito rotundo.

Los muchos simpatizadores que tiene en Cárdenas la causa que acaudilla el Generalísimo Franco en la Madre Patria, dieron la bienvenida a los viajeros entre vítores y aclamaciones. Entre las personalidades que componían la comisión figuraban todos los miembros del Comité Nacionalista Español capitalino con el señor Elicio Argüelles a la cabeza en calidad de presidente general de tan prestigiosa institución. También formaban parte de los excursionistas el Comité Nacionalista Español de Damas de la Habana llevando la representación de la Marquesa de Tiedra como presidenta la señora Ma. Luisa Menocal de Argüelles.

Hasta la hora señalada para el gran mitin que se había de celebrar en el salón de actos del palacio de los Caballeros Católicos de esta ciudad, los visitantes se distribuyeron por toda la población en franca camaradería con los cardenenses y otros muchos llegaron hasta las playas de Varadero.

**Grandioso mitin. Entusiasmo desbordante**

A las cuatro estaban los locales del Círculo Católico rebosantes de público ansiosos de escuchar la elocuente palabra de Almodóvar que tantos y tan buenos amigos cuenta en Cárdenas y de proclamar sus fervores nacionalistas.

Comenzó el acto con los himnos cubano y español que el público coroné con sinceros aplausos expresión viva de la emoción patriótica que a todos nos unía en un solo pensamiento y en una sola esperanza.

La presidencia la componían el señor Elicio Argüelles, presidente general del Comité Nacionalista Español, el señor Guiral Monteverde, la señora María Luisa Menocal, la señora Sara Padrón, presidenta del Comité de Damas de Cárdenas, el señor Ignacio Rivero en representación de DIARIO DE LA MARINA, el señor Almodóvar y el señor Juan Dalmau.

Abrió el acto con palabra precisa y enérgica el presidente señor Argüelles para explicar la significación del acto, las ideas que anima al verdadero nacionalista y para agradecer la colaboración que está prestando Cuba a esta causa de verdadera hermandad. Una ovación cerrada acogió las últimas palabras de este hombre singular que en primer punto de las avanzadas trabaja sin descanso por el nacionalismo salvador de una civilización y de un pueblo.

**Ocupa la tribuna el joven cubano señor Juan Dalmau**

Seguidamente escala la tribuna el secretario del subcomité Nacionalista de Cárdenas, señor Juan Dalmau para hacer los honores del acto en nombre de la ciudad, y para ello no se limita a las cuatro palabras de presentación, sino que pronuncia un elocuente discurso de tonos entusiásticos, atacando con sólidas razones las doctrinas marxistas y defendiendo sin miedo el credo social cristiano que constituye el fundamento del programa nacionalista, cuya máxima personificación es el Generalísimo Franco, en quien se concentran las esperanzas todas de una raza que supo imponerse siempre por su bravura y por sus altos ideales de humanidad y de civilización.

Pronuncia párrafos llenos de fervor cubano para evocar las grandezas de la Madre Patria y deducir la obligación que todos tenemos de trabajar por las tradiciones seculares que son expresión viva de una nacionalidad esparcida en el mundo entre veinte naciones.

Invita a continuar la obra constructiva y se muestra optimista, viendo cercano el momento del triunfo final y definitivo.

Los aplausos que interrumpieron al orador en lo largo de su disertación se sumaron al final en una ovación sincera.

**Grandilocuente discurso de Almodóvar**

Al subir a la tribuna el verbo del nacionalismo en Cuba, el paladín incansable de esta propaganda, el dinámico y elocuente Almodóvar, estalla en la sala una tempestad de vítores y aplausos. Una vez conseguido el silencio, comienza Almodóvar su discurso en medio de la mayor expectación.

Inicia sus palabras aludiendo en su estado de fatiga mental y su cansancio físico, pero—dice—esto no mengua mi entusiasmo, que siempre crece delante de vosotros que tenéis el singular privilegio de sacar agua cristalina de la roca como el caudillo de Israel (aplausos.)

Nada de cansancio. Lucha y lucha constante es el lema nuestro, cuando el corazón rezuma amor y presta bríos a la mente para poder trasladarlos como una buena nueva a nuestros camaradas que tienen la esperanza de llegar pronto a la realidad de una sociedad en la que sean un hecho las verdaderas reivindicaciones individuales y colectivas.

Pasa después a tratar del nacionalismo como doctrina y como realidad social y como práctica política, fustigando duramente la cobardía de quienes sabiendo que cometen un grave daño a la sociedad, siguen engañando al pueblo con un programa de simple palabrería, en cuyas entrañas se conciben todas las monstruosidades que a la hora presente están haciendo de la humanidad una verdadera y lamentable casa de orates.

Al hablar del miedo como fórmula de una época de decadencia política, tiene párrafos llenos de fuego con los que arremete contra los incoloros, los conservadores, los mal llamados ecuánimes y equilibrados; los rectilíneos y circunspectos, que pasan la vida muellemente sentados en sus butacas esperando que les traigan resueltos todos los problemas, sin otro esfuerzo que algún pequeño donativo hecho en forma que más parece ofensa que desprendimiento. (Una ovación cerrada acoge las palabras del orador que no puede continuar el párrafo.)

Habla después del valor moral del nacionalismo frente al materialismo disolvente y tiene frases de un sentimentalismo que se eleva a las más altas regiones de lo sublime, de tal manera que el público entusiasmado, electrizado, une a los aplausos repetidos, las lágrimas que asoman en todos los ojos.

Evoca el sentido natural de la madre como centro del amor familiar, fuente viva de todas las instituciones; recuerda el aroma de los afectos íntimos que se desprenden del cristiano vivir, y penetra en el corazón de los oyentes para arrancarles sangre de ideas y sentimientos que parecen dormidos en un momento histórico en el que todas las grandes virtudes están en crisis.

Almodóvar sube a las cumbres de la filosofía, pasa por los arenales de la Historia, cruza el proceloso mar de la sociología y en todas partes brilla su verbo lleno de elocuencia como una brasa de amor y de optimismo, que los oyentes reciben como un rocío vivificante.

Termina brindando a la obra el sacrificio de todos por amor a una causa que es lazo de unión con los que fueron, los que somos y los que serán.

Las últimas palabras apenas se pueden percibir ante la ovación estruendosa que se abre a su paso. El orador es felicitadísimo.

**Habla Argüelles**

Cierra el acto un discurso, breve pero intenso, del señor Elicio Argüelle, que lleva siempre en sus palabras el espíritu de una institución que ha hecho en Cuba por el nacionalismo una labor devocional y trascendente. Ofrece seguir en la lucha hasta conseguir la victoria que todos anhelamos, y cuando llegue en día, volveremos en viaje triunfal a procamar el nuevo amanecer de una civilización que trae en su seno la restauración de todos los valores sociales y políticos.

A las palabras de Argüelles siguieron vivas a Cuba, a España, al General Franco, acompañados de verdaderas oleadas de aplausos y aclamaciones que se repiten durante algunos minutos como señal del entusiasmo que llenaba todos los ámbitos del palacio de los Caballeros Católicos.

**Sigue la animación**

Tan pronto como terminó el mitin, el entusiasmo se desbordaba en mil formas distintas. Una muestra de la alegría reinante fué la de reunirse en grupos fotográficos rivalizando en diligencia y buen humor. Todos llevaban en sus rostros retratada la satisfacción de los días grandes que forman el calendario de bonanzas. Pocas veces hemos visto una camaradería tan rebosante de armonía y más sano esparcimiento: la madurez junto con la juventud; la mujer con sus naturales encantos de acuerdo con los respetos y cortesías de los caballeros, transformaban en jardín las tertulias. Todo era vida y se respiraba ahhelos que han de verse satisfechos por la gracia de Dios.

**Un gran banquete**

Desde la bella sociedad de los Caballeros Católicos donde se celebró el gran mitin que acabamos de reseñar, se trasladó la enorme concurrencia a los amplios comedores del Hotel «La Dominica» en donde se sirvió un suculento banquete a base del plato único instituído en España como fórmula de sobriedad y economía.

Más de trescientos cubiertos llenaban las cuatro bandas de mesas que llenaban totalmente los comedores.

Excusado es anotar aquí la alegría inescriptible que transformó la comida en una reunión de amigables charlas en la que estallaban a vida de optimismo junto con las carcajadas desbordantes, los vítores, las aclamaciones y los aplausos.

El nombre de Franco, como salvador, como caudillo y única esperanza fué proclamado. Los vivas se sucedían sin cesar.

Ofreció el ágape el joven orador señor Dalmau, que tuvo frases felicísimas para los visitantes, siendo muy aplaudido.

Obligado por el público, que además de los comensales, invadía el salón y los alrededores del edificio, volvió a hablar el grandilocuente Almodóvar, que sintetizó en breves párrafos la significación práctica del nacionalismo, teniendo en cuenta que en nuestras filas—dijo—no hay sitio para el miedo. Hay que laborar sin descanso, no imponiendo las ideas, sino defendiéndolas y si hace falta brindando al adversario la franca discusión. En este punto lanza un reto caballeroso, para los que no estando de acuerdo con nuestras doctrinas ocupen un sitio, enfrente, que siempre está libre, y desde él luchar cuerpo a cuerpo, doctrina frente a doctrina, caballero frente a caballero, hasta acabar y reducir el error y la mentira a su último y merecido reducto.

Por mucho que digamos nada retratará la explosión de entusiasmo que levantaron las elocuentísimas palabras de este singular orador del nacionalismo que siempre pone en sus discursos un sello de peculiaridad.

**El Director de DIARIO DE LA MARINA aclamado**

EVIAN CACHAT

Exija siempre el Agua de EVIAN-CACHAT y no se contente de pedir solamente Agua de EVIAN

Solo el Manantial CACHAT está prescrito por el Cuerpo médico francés

Rehuse toda substitución

## UNIVERSIDAD DE LA HABANA

### SECRETARIA GENERAL

### INSCRIPCION Y EXAMENES DE ALUMNOS DE ENSEÑANZA PRIVADA O LIBRE DEL CURSO ACADEMICO DE 1936-1937

Se avisa a los alumnos que hayan hecho privadamente sus estudios fuera de la Universidad, que el próximo día 16 quedará abierto el plazo para la inscripción de la matrícula privada o libre hasta las cinco de la tarde del sábado 31 del corriente, que se cerrará definitivamente el período de inscripción.

El precio de inscripción será de $10.00 por cada asignatura más $1.00 también por asignatura, en concepto de matrícula deportiva.

Los detalles relacionados con esta inscripción aparecen incluídos en la convocatoria publicada en la Gaceta Oficial del 13 de julio del presente año y en las tablillas de "avisos" de la Universidad.

FARMACIA DROGUERIA DE "JOHNSON" DE TURNO LOS LUNES
obispo Nº 30 TELEFONO-A-2129.

LA MAYOR 36 EDIFICIOS 700 EMPLEADOS SARRA DROGUERIA ABIERTA TODOS LOS DIAS TODA LA NOCHE LOS MARTES A-8026 A-3641

## FARMACIAS DE TURNO HOY MIERCOLES

DESDE BAHIA A PASEO DE MARTI

| | |
|---|---|
| Habana No. 112 | A-8778 |
| Inquisidor No. 1 | A-6413 |
| Luz y San Ignacio | M-6677 |
| Cuba entre O-Reilly y Obispo | A-7544 |
| Villegas No. 93 | M-4036 |
| Cuba No. 52 | A-7544 |

DE PASEO DE MARTI A BELASCOAIN

| | |
|---|---|
| S. Lázaro y Campanario. | M-4486 |
| Reina No. 107 | U-4188 |
| Escobar No. 46 | U-6818 |
| Consulado y Trocadero | M-5052 |
| San Rafael No. 37 | M-5588 |
| Suárez y Apodaca | M-5190 |
| Amistad y San José | A-6662 |
| San José y Gervasio | U-3030 |
| Tenerife y Carmen | M-5121 |
| Neptuno y Manrique | M-4160 |
| Neptuno No. 17 | A-6566 |

DE BELASCOAIN A INFANTA

| | |
|---|---|
| Cristina No. 22 | |
| Carlos III e Infanta | U-6808 |
| Carlos III No. 8 | |
| Castillo y Santa Rosa | M-4655 |
| San Rafael No. 172 | U-7077 |
| Monte No. 246 | M-5086 |
| Neptuno y Oquendo | U-6924 |

VEDADO

| | |
|---|---|
| Calle 7 No. 34 | F-6271 |
| Calle 9 esquina a L | F-6161 |
| D y 19 | F-6292 |
| Línea No. 156 | F-4040 |
| Calle 23 y G | F-6118 |

VIBORA

| | |
|---|---|
| Jesús del Monte No. 695 | I-7678 |
| San Francisco y Buenaventura | I-7207 |

JESUS DEL MONTE Y SANTOS SUAREZ

| | |
|---|---|
| J. Delgado y Lacret | I-7755 |
| Rodríguez y Dolores | I-7613 |
| Santos Suárez No. 10 | I-7332 |

LUYANO

| | |
|---|---|
| Cueto y Santa Ana | X-7111 |
| J. Alonso e Infanzón | X-2371 |
| Justicia y Herrera | X-1936 |

CERRO

| | |
|---|---|
| Calzada del Cerro No. 895 | I-7486 |
| Palatino y Atocha | I-7719 |
| Calzada del Cerro 527 | M-9768 |

NOTA.—Este grupo deberá prestar servicio público todo el día y la noche de los domingos siguientes: Enero 3; Febrero 14; Marzo 28; Mayo 9; Junio 20; Agosto 1o.; Septiembre 12; Octubre 24; Diciembre 5.

Estos turnos han sido acordados en cumplimiento de lo dispuesto en el Art. VI del Decreto-Ley 2004 de 7 de Noviembre 1934.

# CRONICA HABANERA

## EN LA PARROQUIA DE JESUS DEL MONTE

CONCHITA PUJOL.—El domingo, a las nueve y media de al noche, unieron para siempre sus destinos ante el altar mayor de la iglesia parroquial de Jesús del Monte, la interesante señorita Conchita Pujol y Marrero y el señor Julio Messer y Jiménez.

Este enlace se llevó a cabo ante una selecta concurrencia.

Fueron padrinos la señora Caridad Soret viuda de Marrero, abuelita de la gentil fiancée, y el capitán del Ejército, Antonio D. Torra, antigua figura del mundo periodístico.

Por parte de ella firmaron como testigos, el capitán Guillermo de la Torre, el capitán Nilo Picazo, el teniente Peña y los señores Leoncio Serrano y Alfonso Cossío.

Y por parte de él, los señores Octaviano Bravo Pérez, Raúl Pujol, Avelino Pujol y Urbano Amores Jiménez.

SANS SOUCI.—Hoy será una gran noche en «Sans Souci», el favorecido restaurant garden de La Coronela.

Con motivo de la festividad francesa del 14 de julio, se han hecho grandes preparativos en aquel aristocrático edén que aparecerá pleno de luz y de alegría.

Hay múltiples parties concertados para la comida.

Y también se reunirán muchos para disfrutar del baile y del show que, como siempre, tendrá innumerables alicientes.

La orquesta de los Palau alternará con el septeto «Caney».

Una gran noche, lo repetimos.

LA JUNTA DE HOY.—La señora Blanquita Maruri de Hornedo, la bella y caritativa dama, presidenta del Comité organizador de la comida bailable que para dedicar sus productos a las obras benéficas de la parroquia de Monserrate tendrá efecto el domingo 8 de agosto, en el Summer Casino, ha citado a una junta para las cuatro de la tarde de hoy, miércoles, en los salones del Casino Deportivo de la Habana, en Palatino.

Junta de señoras, en la que se tomarán importantes acuerdos en relación con esa gran fiesta en perspectiva, que, por el piadoso fin que la inspira, será seguramente un magnífico acontecimiento en su triple aspecto social, artístico y económico.

Distinguidas familias del nuestro gran mundo se han anticipado a reservar sus mesas.

Para ello pueden dirigirse a las señoras Amelia Solberg de Hoskinson, teléfono M-1336; Valeria Marcos de Ascanio, teléfono F-2777, y Gloria León de Alegría, teléfono F-4341.

SIMPATICA BODA.—El domingo último, en horas de la tarde, contrajeron matrimonio en la parroquia de Jesús del Monte, la bellísima señorita Emilia Cabo Otaole y el correcto joven Francisco Gómez Cepero.

Una concurrencia numerosa y selecta presenció la solemne ceremonia.

Muy linda la novia.

Como complemento de su elegante traje aprisionaba en sus manos un ramo precioso que dejaba adivinar su procedencia de «El Clavel», el gran jardín de las novias.

Una creación de los hermanos Armand, tejida con «easters» y gardenias, afectando la forma de un medallón.

Padrinos: la señora Adelaida Cepero viuda de Gómez, madre del novio, y el señor Genaro Cabo Alvarez, padre de la novia.

Testigos por ella: el señor José Pinto Reino y los doctores Vicente Marmi y Luis Vidal.

Pr el novio: los señores José Cagigal, José Miguel García y Miguel Barceló.

PARA EL DIA DEL CARMEN.—Una gran festividad se acerca.

La de Nuestra Señora del Carmen, señalada para el próximo viernes 16.

Con tal motivo, «El Fénix», el renombrado y elegante jardín de Antonio Martín, en el Paseo de Carlos III, siempre al tanto de ofrecer el mejor servicio a su numerosa y distinguida clientela, ha importado del Norte especialmente para ese día, una gran cantidad de Hydrangeas, la bella y aristocrática flor.

Linda flor de gran valor decorativo, que, aunque parecida a la hortensia, la supera en tallo, tamaño y en belleza.

Azules, rosadas, blancas...

Las ha importado «El Fénix» en todos los tonos, para todos los gustos...

El famoso jardín centenario del Paseo de Carlos III tendrá también el día del Carmen gladiolos, dalias, lirios, etc., etc.

Todo para ser servido en cestos, ramos, cajas de «cellophane», etcétera, con ese buen gusto y esa exquisita y única presentación que dan a sus trabajos un inimitable sello de exclusividad.

ALCO-ELITE
Alcohol puro extra refinado
No debe faltar en ningún hogar
Pídalo en tiendas de víveres
Es un producto ARECHABALA

● Nuestro cuerpo tiene que recibir diariamente un nuevo abastecimiento de la Vitamina B. No podemos acumularla en exceso, y sin ella resulta la nerviosidad, el estreñimiento y la falta de apetito. Quaker Oats es rico en Vitamina B. Por eso es tan esencial para todos. Tómelo diariamente.

QUAKER OATS
Comiéndose día por día—Rinde salud y energía

## LOS ESCOGEDORES DE LAS VILLAS SE QUEJAN PORQUE NO SE CUMPLE LA TARIFA

Los señores Victorino Martínez, Félix Bernal Marín, Víctor Rodríguez Díaz, Marcelino Cabrera Hernández, Honorato Pérez Quesada, Benito Esperón y Segundo Salvador de la Torre, miembros del Congreso Provincial de Escogedores de Tabaco en Rama de las Villas, nos visitaron anoche para rogarnos exteriorizáramos su queja por el incumplimiento de la tarifa acordada para las escogidas de la mencionada provincia. Añadieron que los almacenistas de esta capital no habían comprado aún tabaco, y, por tanto, no tenían abiertos talleres de selección; pero que otros elementos sí estaban escogiendo «clandestinamente», sin cumplir la tarifa.

Respecto a las escogidas que hacen los cosecheros con sus partidarios, nos dijeron que no infringen las disposiciones vigentes y que tienen todo su apoyo.

### AUTOMOVILES CIRCULADOS

Por transitar con exceso de velocidad, fueron circulados ayer por la Policía los vehículos siguientes:

Quinta Estación: 26 902; 13,751; 7,277; Omnibus 529 ruta 20; 62 ruta 2; 55,067.

Séptima Estación: Omnibus 55,034; 56,891; 57,368; 56,018; 55,547; 56,973; 82 ruta 2.

Octava Estación: 13,287.

Novena Estación: 7,370.

Décima Estación: 10,879.

Duodécima Estación: 17,084; 39,121; Omnibus 19, 23 y 132 ruta 4; 1639 ruta 24.

Décima Tercera Estación: 85,674.

Décima Cuarta Estación: 15,463.

### CASUAL

En el segundo centro de socorro fué asistida de lesiones graves, Regina Valdés Ferrán, de 38 años y de Zanja 128, que sufrió en la esquina de Salud y Belascoaín, al resbalar y caer al pavimento.

# DEL CENTRO DE LA PROPIEDAD URBANA DE LA HABANA

«TORCIDAS INFORMACIONES»

Ultimamente se han continuado trasmitiendo a la prensa de esta ciudad informaciones oficiales que emanan de la «Administración Municipal», que se relacionan con el deber contributivo por Impuesto Territorial y el derecho de la Administración para su cobranza.

Pero en esas informaciones se continúa el propósito que estamos protestando desde hace largo tiempo a nombre de los contribuyentes que lo es en el sentido de presentar a estos siempre como defraudadores e incumplidores, no sólo con el propósito de amparar los procedimientos drásticos que se emplean contra los mismos sino a la vez con el de hacer resaltar la labor administrativa de cobranza realizada por determinados Departamentos.

La última noticia a que hemos de hacer referencia es la trasmitida con título llamativo y en la que se informa que la «Junta de Amillaramiento» ha modificado ya las rentas de 20,750 casas de esta ciudad con un aumento en total a favor de la recaudación Municipal de más de $5.000,000.00.

A renglón seguido una serie de cifras y cálculos expresados con marcado propósito de que no sean comprendidos, tratan de expresar que esa enorme cifra se fundamenta en las diferencias de rentas declaradas y en las miles de altas de fincas no amillaradas.

Todo esto es inexacto, dado que los $5.000,000.00 que aparecen como captados por la Administración para su cobranza son el resultante del valor general de rentas declaradas de todas esas fincas y que sólo vienen a aumentar sobre las mismas un valor de $100,087.93.

Y esa cifra todavía no constituye ocultación, sino que es el resultado de las declaraciones presentadas por los propietarios al amparo de la Ley de 15 de Agosto, que no habían podido realizarlas en cumplimiento de lo dispuesto por el Artículo 23 de la Ley de Impuestos Municipales antes de ser modificado, porque Decretos-Leyes tan atentatorios como el 750 derogado se lo impedía, por los cambios de fechas para realizarlo.

Hecha esta aclaración, al Centro de la Propiedad Urbana de la Habana le interesa también hacer conocer que en esa nota oficial trasmitida a la prensa, se hace aparecer al señor Tirso Díaz, que es el Jefe de la Sección de Impuesto Territorial, como Jefe de la «Junta de Amillaramiento», cuando el mismo no ocupa tal cargo porque la Junta de Amillaramiento es un organismo autónomo que no tiene Jefatura alguna.

Si desgraciadamente dicha Jefatura de hecho existe, por la actuación que realizan los representantes de la Municipalidad en dicho organismo, la Administración debe callarlo y no hacer alarde de que todas las disposiciones que emanan del mismo representan el valor de la Jefatura del Departamento de Impuestos y del de la Junta de Amillaramiento.

Estas declaraciones que nosotros tratamos de interrumpir haciendo conocer a los contribuyentes la verdad, de hecho son ciertas, y por eso, es por lo que hemos venido protestando enérgicamente de que la Junta de Amillaramiento desde que quedó constituída está siendo coaccionada en forma tal, que sus resoluciones son el reflejo de la conveniencia de que de todas maneras se aumente la recaudación municipal por el concepto de «Impuesto Territorial», aún a costa de que la propia Ley de 15 de Agosto no sea debidamente cumplida.

Una prueba queremos dejar expresada públicamente que justifique la protesta que estamos sustentando sobre las noticias tergiversadas que se trasmiten a la prensa por la Administración Municipal y los procedimientos que se emplean negándole al contribuyente el derecho que le corresponde.

La finca urbana Acosta núm. 14 dedicada a casa de vecindad o ciudadela, presentó oportunamente sus planillas declaratorias de renta de que desde luego vinieron a aumentar la misma por el derecho que se le concede a su propietario, de tener un descuento adicional además del 25% que se paga normalmente para huecos y reparos, descuento adicional que corresponde a los servicios que en la misma se prestan.

La Junta de Amillaramiento rápidamente aceptó el aumento de renta declarado y dispuso que se extendieran los recibos adicionales correspondientes a la misma, pero desde luego se reservó a su conveniencia no hacer la recomendación que precisaba de que tratándose según consta en la planilla presentada de un edificio dedicado a ciudadela o casa de vecindad esa finca, de acuerdo con la Ley, le correspondía un descuento total de un 35 por ciento en vez del 25 por ciento que normalmente corresponde a las demás fincas urbanas no expresadas en los Artículos 46 y 48 de la Ley del 15 de Agosto del ppdo. año de 1936.

Los propietarios de esta finca protestaron por medio del recurso que fué necesario presentar.

El recurso no pasó a informes de la Junta de Amillaramiento, y el Señor Secretario de la Junta de Amillaramiento resolviendo la cosa a su manera propuso al Jefe del Departamento de Impuestos que tratándose como se trata de una ciudadela o casa de vecindad que tiene diez cuartos interiores y dos accesorias al frente no independientes, el declarar sólo en parte con lugar el recurso presentado y en el sentido de que el montante con el descuento adicional sólo ampare a los diez cuartos, sustrayéndoselo a las dos accesorias del frente sin concepto legal alguno para ello.

Esta resolución extraña que fué notificada al propietario de la finca tiene un preámbulo con determinados resultandos entre los cuales uno de ellos dice así:

RESULTANDO: —Que ordenada una investigación al efecto, de la misma se advierte que esta finca la componen dos accesorias y diez habitaciones, en las cuales se ofrecen a los inquilinos servicios especiales comprendidos en los alquileres.»

Ahora se verá que no tiene explicación ninguna que tratándose de una casa de ciudadela o vecindad se dicte tan dictatorial disposición sin que la Junta de Amillaramiento intervenga en el deber que tiene, no ya en cuanto atañe a la defensa de la propiedad para su beneficio, sino en cuanto a la agresividad que se haga a la misma.

Como este caso que relacionamos podemos presentar cientos de ellos que son resueltos ilegalmente con y sin la intervención, en muchos casos, de la Junta de Amillaramiento.

Francisco Andreu,
Secretario.

Clínica Bustamante Núñez
AL SERVICIO DE TODOS LOS CIRUJANOS Y CLINICOS QUE LO DESEEN
Servicio a todas horas para fracturas y accidentes. Cirugía General, Garganta, nariz y oídos. Ojos. Partos. Laboratorio. Rayos «X». Departamento de Cáncer.
Médicos de Guardia a todas horas
J. esq. a 11 Vedado F-389

### CONFERENCIA DEL DR. LUIS P. ROMAGUERA

En el ciclo de conferencias populares de carácter social, educativo y cultural que ha organizado el Instituto Nacional de Previsión y Reformas Sociales, corresponderá su turno mañana, jueves, a las nueve de la noche, en los Salones del Centro de Estudios de ese organismo, Prado 66, bajos, al notable higienista y sociólogo Dr. Luis P. Romaguera, miembro del Instituto, que ha escogido por tema: «La Tuberculosis Pulmonar: Problema Social».

La conferencia del doctor Romaguera será ilustrada con una interesante proyección cinematográfica. Es de carácter popular y por consiguiente no se requiere especial invitación.

# CARCAJADAS

Bueno, pues ya tenemos un nuevo Reglamento de Telégrafos y también la correspondiente tabla de penalidades para las violaciones de lo dispuesto.

Así que ya pueden disponerse los infractores, a recibir palos.

Porque de esa tabla, todos pueden coger «leña».

Este diálogo se ha hecho ya más popular que el arroz con frijoles:

—Dígamusté, señá Pancracia: ¿qué leche le da usté a su chico, que está más gordo que un Representante de esos que comen a dos carrillos?

—¿Qué leche quié usté que le dé, señá Robustiana?, la leche «Hatuey» unas veces, otras «La Habanera» y otras la «Crema de Oro». ¡Así está él!

Carlos Martínez Torres es sereno, pero me parece que ya ha perdido toda la serenidad porque, abusando de su calidad serena se dedicaba a extraer útiles de la fábrica en que vigilaba y que le eran muy útiles para convertirlos en dinero.

En fin, que está en la cárcel. Y tan sereno.

El perfecto ciudadano ha de sembrar un árbol, tener un hijo y hacer una casa.

Sembrar el árbol es fácil; cualquiera puede hacerlo mañana. Tener el hijo ya exige colaboración, pero vamos, no es tan difícil; un esfuerzo, y ya. La casa, ¡ah la casa! Y es fácil también, porque usando jabón «Candado» puede uno ganarse la que regala cada mes la fábrica.

Hay una denuncia formal (porque esto no es cosa de broma) de una malversación en los fondos de los sordomudos.

Que, como no andarán muy abundantes de fondos (porque aquí no se da dinero más que a los que saben muchas cosas y las dicen) estarán consternados.

Y les dará una rabia no poder, ni siquiera hablar mal del autor...

Aunque, si hablar no hablarán ¡le harán cada seña...!

Cada vez que paso por «El Palacio de Cristal», Neptuno y Campanario, siento unas ganas locas de tirarle una pedrada, porque no se pierde golpe. Entre loza, cacharrería, cristalería y lámparas, no se pierde una. ¡Miren que hay allí de todo! Y como ocurra una «tángana» estudiantil, inauguro «El Palacio de Cristal». O le «pongo» la primera piedra.

El doctor Verdeja, con un claro sentido de la responsabilidad, ha dicho que: «La conducta de la Cámara, no verificando el sorteo, la estimo suicida».

Y lo es. Pero, como en ese sorteo no se podían hacer trampas, meter «forros», celebrar piñas ni usar los «trucos» al uso...

Vamos que en la Cámara, lo único que se sortea es, la ley.

Pero la ley es más fuerte, y podrá declarar ilegal la Cámara.

Y de ahí el suicidio, con certificado de doctor y todo.

¿Ve usted, señora, la rabia que le da cuando le engaña su marido? Pues más ha de darle cuando la engaña el peletero. Con el marido le duele el alma; con el peletero los pies: sale peor con el peletero. Pero si compra los zapatos en «La Casa Grande» de San Rafael y Amistad, tendrá zapatos lindos, pie firme, tacones rectos y todo por el soporte 9263.

No sabíamos que en Marianao estaba prohibido ir al Parque en camisa, pero sí; porque el Jefe de Policía ha derogado la orden y ya se puede ir siempre que no sea de once varas, porque resultaría un camisón.

Y lo probable es que la orden ahora sea todo lo contrario: que se permite ir en camisa y se prohibe ir «metido en el saco».

Estrenar una cosa nueva a cada rato, es un ideal femenino y por eso ha tenido tanto éxito con las señores, Martínez (de tengo una envidia...) con las telas que trajo de New York.

Bueno, Martínez, ya saben las señoras; «La Casa Martínez» de Muralla 74, esquina pares de Villegas. Telas veraniegas para señoras frescas.

Y nada, que ya es un hecho la conquista del Polo, que ha sido mucho más difícil que la conquista de Doña Inés, por Don Juan Tenorio. Pero es que doña Inés no era tan fría; claro.

Los aviadores rusos ya han establecido, de hecho, la línea. En 24 horas, en el Polo.

Lo malo es que, ¿qué va uno a hacer en el Polo? ¿Ver la Aurora Boreal? Si fuera la Aurora Fernández, todavía...

En España se llama a los tabacos «puros», por algo. Principalmente porque son de tabaco puro y no de papel, aunque los hay por ahí, que no son de a «kilo», pero ¡caen más pesaos...!

Y para puros, los de «Partagás», que son puros en España y en todas partes. Por eso debe pedir tabacos «Partagás» y nada más.

El ingeniero Cosculluela, al explicar el informe de la Sociedad Cubana de Ingenieros acerca del problema del agua, dijo estas frases consoladoras: «el pueblo de la Habana se está envenenando con el agua que consume actualmente por las mixtificaciones del cloro, sulfato de cobre, fango y substancias químicas, etc.»

Ahora nos explicamos por qué no muere ni una de las tontas personas que toman tinta rápida. Porque, después de tomar nuestra agua, que no es clara, sinó cloro, la tinta rápida queda en ridículo.

Y mañana, San Enrique; y pasado, nuestra Señora del Carmen. Ayer fué el santo de las Saras. Y «El Encanto», vendiendo preciosidades para regalos a ellos y a ellas, porque hay para todos.

Para Cármenes y Enriquetas, tiene «El Encanto» unas colecciones de carteras y unas maravillas en collares, clips, etc....

«En Palacio «ahora» no se dan puestos.»

Esto de «ahora» indica que antes se dieron. Pero lo importante es que no se dan.

Pero eso, al fin y al cabo, a nadie le importa. Aquí lo que importa es: Dónde los dan y no dónde los niegan.

Bueno; pues si los alumnos de Veterinaria no se arreglan en el lío que traen perderán el curso y no harán carrera.

Aunque ya, para hacer carrera no hace falta estudiar. Mejor se hace con un automóvil «Plymouth» de los que distribuye la Motores, S. A.

Porque no se me negarán que con un bonito «Plymouth» se hace carrera.

No se les olvide avisar por teléfono a la Administración del DIARIO DE LA MARINA, si quieren ustedes «CARCAJADAS». Dejen recado, Aristigueta les pasará visita y la Administración les pasará la cuenta.

Resumen: ustedes encargan las «CARCAJADAS»; Aristigueta las confecciona y el único que se ríe es el Administrador. ¡Por eso hay luego revoluciones!

JOTA ARIS

### UN DELINCUENTE

Los vigilantes 1472, R. Ramos y 1043, A. Calderón, arrestaron a Nivio Gil, de Concepción de la Valla 1, por haberlo sorprendido cuando le arrebataba la cartera a la señora Rogelia Guntin, vecina de División 21.

*Renueve su Belleza Con Cera Mercolizada Renovador del Cutis*

Ninguna mujer debe lamentarse si su cutis no es bello y suave cuando es tan fácil para ella el conseguirlo con la Cera Mercolizada. Esta excelente crema—Crema completa—tipifica el tratamiento más apropiado para el embellecimiento del cutis. Palmébese el rostro vigorosamente con Cera Mercolizada, así como el cuello y brazos antes de acostarse. Se derrite e introduce en los poros y los limpia de toda impureza. La Cera Mercolizada convierte la capa de piel exterior rugosa y marchita por las inclemencias del tiempo, en diminutas e invisibles partículas. Revela un cutis nuevo encantador, bello y limpio de impurezas, viéndose su rostro más juvenil y hermoso. Descubra la belleza oculta de su cutis con Cera Mercolizada. En todas las farmacias.

# Notas de "El Encanto"

### ULTIMO CONCIERTO DE ROSARIO G. ORELLANA.

Esta noche, de 9 a 10, por la hora de El Encanto —Estaciones COCO, de onda corta, en 6010 kc y CMCF de onda larga, en 810 kc— tendrá lugar la trasmisión del último concierto de la Srta. Rosario García Orellana, personalmente ofrecido por Don Julio para festejar sus éxitos en El Encanto. La Srta. García Orellana, cuyo arte admirable ya conocen los distinguidos oyentes de nuestras trasmisiones, ejecutará hoy lo mejor de su selecto y exquisito repertorio. La acompañará la Orquesta de Concierto de El Encanto, que dirige el maestro Amadeo Roldán. (Audiciones Transradiocubana S. A.) Próximo concierto: el viernes.

### EL DR. PORTELL VILA OFRECERA UN CURSILLO DE CONFERENCIAS EN LA I. HISPANOCUBANA.

El domingo 18, a las 10 a. m., tendrá lugar en el Teatro ENCANTO la primera conferencia del cursillo que desarrollará ante los socios de la Institución Hispanocubana de Cultura el Dr. Herminio Portell Vilá, eminente escritor y competentísimo catedrático de Historia de BLACK MOUNTAIN COLLEGE, de North Carolina, Estados Unidos. La primera conferencia del Dr. Portell Vilá tiene como título: «LA ECONOMIA REGIONAL EN LOS ESTADOS UNIDOS: SU INFLUENCIA EN LA GRANDEZA Y EN LA POSIBLE DECADENCIA DEL PAIS». El cursillo que explicará el Dr. Portell Vilá consta de 4 conferencias.

### HOY EN EL CIRCULO DE BELLAS ARTES.

El Círculo de Bellas Artes conmemora hoy la gloriosa fecha francesa del 14 de julio con una conferencia a cargo del brillante intelectual Dr. Luis Felipe Lizaso, quien disertará sobre el tema: LA GRAN BATALLA DE VERDUN. Hora: a las 9 p. m.

El Encanto

M.E.C.D. 2016

# DIECIOCHO MUERTES POR GASTRO-ENTERITIS SE REGISTRARON EL PASADO MES DE JUNIO EN MANZANILLO

## SANIDAD DOMINA LOS BROTES DE FIEBRE TIFOIDEA HABIDOS EN MADRUGA Y EN HOLGUIN

Un delegado especial comprobó el estado de abandono del último de dichos pueblos. Numerosas personas lesionadas por perros y gatos. La fabricación de helados en La Habana

El doctor Pedro Domingo, miembro del Instituto «Finlay», ha comunicado al Director de Sanidad, doctor Ramos, que se ha dominado el brote de fiebre tifoidea que se registró recientemente en el barrio Auras en Holguín, por cuyo motivo partía para Manzanillo con el proposito de auxiliar al doctor Francisco Ortega, en su campaña contra la epidemia de gastro-enteritis de que dimos cuenta en nuestra anterior edición.

Según los datos que obran en poder del doctor Domingo F. Ramos, Director de Sanidad, durante el pasado mes de junio, murieron en Manzanillo, dieciocho personas, de las cuarenta y cuatro que padecieron gastro-enteritis.

El doctor Pedro Domingo cooperará con el doctor Ortega en la labor iniciada de analizar periódicamente las aguas de consumo público, así como mantener una estrecha vigilancia sobre la calidad de la leche de vaca que se expende al público.

**Higienizado el pueblo de Madruga**

Con motivo de haberse registrado doce casos de fiebre tifoidea en el pueblo de Madruga, la Secretaría de Sanidad, designó al doctor Maza como Delegado Especial para que dictase las medidas que estimara convenientes para localizar y exterminar el foco infeccioso.

El doctor Maza ha rendido un informe de su labor, informe que será llevado a la Junta Nacional, en el que consigna el estado de abandono sanitario en que encontró el pueblo, habiendo sido necesaria la cooperación de todas las fuerzas vivas de la localidad para obtener los resultados beneficiosos actuales.

El doctor Maza, con el concurso del Alcalde, los bomberos, agentes de seguridad, etc., llevó a cabo una limpieza general, cloronizó las aguas de todos los pozos, clausuró las letrinas próximas al acueducto, etc.

**Acuerdos de la Junta de Sanidad**

En su sesión de ayer la Junta Nacional de Sanidad, discutió los artículos 41 al 47, ambos inclusive, de las nuevas Ordenanzas Sanitarias.

Se acordó pasar a informe el proyecto de construcción de una fábrica de tasajo y matadero en la finca «La Rastra», establecidos en Quemados de Güines; y un escrito del señor Santa Cruz Pacheco, Presidente de la Colonia Española de Guantánamo, remitiendo el reglamento de dicha sociedad aprobado ya por el Gobierno Provincial de Oriente.

**Dos casos de rabia**

El doctor Manuel Herrada, Director del Servicio de Profilaxis de la Rabia de la Secretaría de Sanidad, nos informó ayer que se han registrado dos casos positivos de rabia en otros tantos perros, uno en un perro de la señora María París, vecina de la calle 3ra., número 3, entre Pocito y Luz, en la Víbora que presentaba los síntomas de la enfermedad, según diagnóstico del doctor Coronado; y, el otro, propiedad del señor Manuel Fernández, vecino de Aramburo 57, esquina a San Miguel, el que atacó al niño Rafael Castillo Crespo, de 4 años de edad, vecino de San Miguel 191 y a Jorge Fernández y Rafael Tonge, vecinos de la propia casa Aramburo, 57.

Los lesionados por los referidos perros han sido sometidos al tratamiento correspondiente.

**Labor de Abasto de Leche**

Inspectores del Negociado de Abasto de Leche procedieron ayer al arrojo de 583, litros de leche procedentes de la vaquería «Pañuelo», situada en la Villa de Güines y propiedad del señor Camilo Pascual, por haber comprobado que contenía el 15 por ciento de agua.

Igualmente sorprendieron dentro del garage «Alcoy» los transportes de Leche de las vaquerías «San Jacinto», de Manuel Hidalgo, con 228 litros de leche; «Guayabal», de Jesús Gul, con 36 litros; «Guajira», de José González, con 228 litros, por lo que procedieron al arrojo de dicha leche.

**Vendían pescado malo**

El doctor Asterio Latour Jefe Local de Sanidad de La Habana, personalmente pudo comprobar ayer que en el poesto de frutas establecido en San Miguel 189, se expendía al público pescado en malas condiciones, ocupando cuatro libras y comprobando, además, que dicho comercio carecía de Licencia Sanitaria.

El propietario del puesto de frutas fué multado de acuerdo con el daño que se venía haciendo a la salud pública.

**La venta de helados**

El propio doctor Latour, dispuso ayer que por los Inspectores de Bromatología se vigile la venta de helados en los puestos de frutas, pues se tienen noticias de que para la fabricación de los mismos se emplean procedimientos químicos y frutas en estado de descomposición.

**Casas fumigadas**

Por las brigadas del Negociado de Desinfección, bajo la dirección del doctor Antonio Gálvez, han sido fumigadas las siguientes casas donde se registraron casos de enfermedades infecto-contagiosas: Dolores 50, San Indalecio 15, Santa Irene 4, Cristina 40, Gloria 6, reparto Estrada Palma 40 (Casa Blanca), Compostela 150 y Marqués de la Torre, letra K.

**Lesionados por perros y gatos**

La Jefatura Local de Sanidad de la Habana, ha tenido conocimiento de haber sido lesionados Antonio Alvarez, de 5 años, vecino de Domínguez, 23 por un perro propiedad del vecino de la casa Domínguez, 21; Benito Fernández, de 17 años, vecino de Santa Fé, y Guasimal, por un gato; y su hermano Miguel Fernández, del propio domicilio, por un perro callejero.

**Estado epidemiológico**

Hasta la una de la tarde de ayer, los jefes locales de sanidad reportaron a la Dirección del ramo la existencia de 3,389 casos de paludismo, 266 de fiebre tifoidea y nueve de poliomielitis anterior aguda.

**Multa de $250.00**

A una multa de $2.50.00 fué condenado ayer por el Juez Correccional de la Sección Sexta el señor Manuel Domínguez, por haber sido acusado, por quinta vez, de expender leche de vaca adulterada en su establecimiento situado en Santos Suárez y Flores.

## SENCILLA RECOMENDACION

En esta época del año, numerosas personas molestadas por el calor emplean la Quintonine con la cual hacen instantáneamente un excelente vino fortificante mezclándola con un litro de vino de mesa. Es esta una receta excelente que nos apresuramos a divulgar. La Quintonine es un extracto de plantas; es un producto sano pero existen desgraciadamente muchas falsificaciones de las que hay de desconfiar. La Quintonine es el único extracto que procura un vino fortificante, completo, agradable, y reconstituyente; así es que es prudente rechazar toda imitación o falsificación aun si se le aconseja. La Quintonine puede tomarse también a la dosis de una cucharadita antes de cada comida, sea pura, sea en una copa de agua gaseosa, azucarada o no, añadiendo jugo de limón.

El frasco $0.40 en la DROGUERIA DE JOHNSON, Obispo 30. La Habana, y TODAS FARMACIAS.


## LO QUE TODA MUJER DEBE SABER

¡Qué lástima que María no hubiese podido venir hoy al tel ¡Pero ya tú sabes cuanto sufre la pobrecita en ciertas epocas!

Por qué no toma el COMPUESTO MITCHELLA?

Desde hace 60 años el COMPUESTO MITCHELLA ha sido un verdadero amigo de miles de mujeres durante el periodo menstrual, durante el embarazo, y el cambio de edad. Les alivia los dolores, fortalece el sistema, calma los nervios y ayuda enormemente a pasar sin molestias esos penosos períodos.

El COMPUESTO MITCHELLA no contiene drogas que formen hábito, y es el remedio indispensable para mujeres de toda edad.

Dr. J. H. DYE Medical Institute BUFFALO, N. Y. U. S. A.

En las boticas



**Mañana, Julio 15**

*es el día de*

**San Enrique**

*y el*

**Jueves 16 de Julio**

*es el día de*

**Ntra. Sra. del Cármen**

*Felicite a aquellas de sus amistades que celebran su santo en estos dos días, obsequiándolas con uno de los exquisitos*

**Cakes Wardway**

*Estos cakes estarán a la venta durante los dos días, pero si usted quiere un cake adornado especialmente con el nombre de la persona a quien desea felicitar, visite hoy una de nuestras Tiendas de Cash & Carry para dejar su orden, pagada por adelantado. De esta manera evitará el sufrir un desengaño, pues debido a la gran demanda del público en estos días y a pesar de que estaremos debimente preparados para atenderla, pudieran agotarse los cakes a última hora.*

Cremería de Ward — *Nuestro Nombre Es Su Garantía*

[en nuestras 4 Tiendas]

*Calle K, entre 21 y 23. Vedado.*
*El "Rendezvous", Industria y San Miguel. Habana.*
*Kiosko Miramar, Calzada Columbia y Calle 6. Almendares.*
*"Salón Pro-Arte de Ward" Calles 5 y D, Vedado.*


## CRONICA HABANERA

BETTY BERMUDEZ

Se engalana nuestra crónica de hoy con el retrato de la lindísima señorita Betty Bermúdez, hija del señor Antonio Bermúdez y nieta de la distinguida dama María Josefa de Cárdenas viuda de Bermúdez.

La señorita Bermúdez, que pertenece a la mejor sociedad de San Francisco, donde reside con sus padres, está pasando una temporada al lado de su amantísima abuelita en la residencia de ésta, en el Vedado.

EN HONOR DE LOS MINISTROS DE ITALIA.—Un gran homenaje, digno de las simpatías de los homenajeados, será la comida bailable del sábado próximo en el Country Club, para despedir a los ministros de Italia.

Toda nuestra sociedad ha respondido, como se esperaba, y ya pasan de ciento cincuenta las adhesiones.

Como hemos anunciado, esta fiesta comenzará a las nueve.

Y será amenizada por la magnífica orquesta de los hermanos Martínez, que ejecutará el programa bailable.

El Country Club de la Habana lucirá esa noche las galas de una iluminación maravillosa que contribuirá notablemente al embellecimiento de la fiesta.

Hasta mañana solamente se recibirán las adhesiones.

Estas podrán hacerse directamente en el Country Club o bien con el señor José Novo, teléfono M-6098, en Aguiar 71, tercer piso.

La comisión organizadora, de la que forman parte distinguidas damas y caballeros de la sociedad habanera, nos ruegan consignar que no hará falta ser socio del Country para poder asistir a la comida.

En nuestro mundo diplomático, social y oficial, la comida en honor del Excmo. señor Macario, ministro de Italia, y de su gentil esposa, ha despertado enorme entusiasmo.

Será un acontecimiento brillantísimo.

JORGE SARDIÑAS.—A consecuencia de un accidente, ha sufrido la fractura de un brazo el simpático niño Jorge Sardiñas y Menocal, hijo de los distinguidos esposos Eugenio Sardiñas y Georgina Menocal.

Jorge fué asistido por el conocido y notable especialista en huesos, doctor Pedro Sánchez Toledo.

Su estado es muy satisfactorio.

LA BODA DE ESTA NOCHE.—Un acontecimiento social, dadas las relaciones de los contrayentes, promete resultar la boda de la bella señorita Josefina Berenguer y Ulloa con el joven doctor José de Alvaré y Caiñas, señalada para esta noche.

Tendrá lugar a las nueve y media, en la iglesia de San Juan de Letrán.

Y será apadrinada por el señor José de Alvaré y Gutiérrez, padre del novio, y por la señora Mercedes Ulloa, madre de la novia.

Tema para la crónica.

HABANA YACHT CLUB.—Para el próximo sábado anuncia el prestigioso Habana Yacht Club un cocktail party.

Será de siete en adelante, amenizado por la famosa orquesta de los hermanos Castro.

Entre los numerosos parties combinados, figuran varios del elemento joven que tanta animación y alegría prestan a las fiestas.

Resultará concurridísimo.

TRISTE NUEVA.—Por cable se ha recibido la triste nueva del fallecimiento, ocurrido en Gijón, Asturias, de la señora Rosa Quiñones viuda de Díaz Blanco.

La respetable dama, dotada de altas bondades y virtudes, era miembro de una familia muy querida en la sociedad habanera.

Entre sus deudos que la lloran inconsolables, cuéntanse sus hijos, la señora Lucila Díaz viuda de Sánchez y los señores Antonio Díaz Quiñones y Marino Díaz Quiñones, este último distinguido médico cubano, que se halla en España en misión especial de la Cruz Roja Cubana.

Al enviarles nuestro pésame queremos hacerlo extensivo a las nietas de la desaparecida, las estimadas señoritas Marina y Elsa Díaz Biart.

Descanse en paz.

OPERADO.—En el Centro Médico Quirúrgico ha sido sometido a la operación de apendicitis el joven Jorge Rodríguez Tomeu.

Dicha operación la practicó, con su habilidad acostumbrada, el doctor Julio Sanguily, prestigioso especialista.

Hacemos votos por el total restablecimiento del enfermo.

MARIA DE ALBEAR.—Ayer fué trasladada de la Clínica de Reyes para la residencia de sus padres, en el Vedado, la linda niña María de Albear y Armenteros, hija de los conocidos esposos Juan de Albear y Poupée Armenteros.

La simpática María ya está totalmente restablecida de la operación de apendicitis que con tanto éxito sufrió la semana última de manos del eminente cirujano doctor Presno.

Enhorabuena.

FALELO FANJUL.—Una felicitación afectuosa le llevarán estas líneas al estimado amigo Falelo Fanjul y Estrada, joven muy conocido en nuestra sociedad.

Falelo Fanjul acaba de graduarse de ingeniero agrícola en la Catholic University de Washington, de donde llegó recientemente.

Enhorabuena.


# VENTA POPULAR de Julio

## Adornos y Encajes

**Cualquier Adorno que usted precise, o cualquier Encaje que le agrade, estarán sin duda alguna entre nuestros amplios surtidos. Y con un precio ahora muy inferior al que usted se imagina. Esta pequeña relación le dará una idea de las rebajas:**

**Cinturones** *de piel y de charol, en todos los anchos y en los colores más nuevos, desde* **12 c**

**Cinturones** *de charol tejidos, en colores enteros y matizados. Estilos nuevos, desde* **35 c**

**Cinturones** *de cuentas en varios tonos, formando las más exquisitas combinaciones, desde* **2.25**

**Cuellos** *de muselina, de piqué y de encaje, para vestidos, en variedad de diseños, desde* **39 c**

**Encajes** *Bretón y Alencón, para Ropa Interior. Todos los anchos y colores, desde* **12 c**

**Cintas** *para lazos, en preciosos colores y y en muy bellos estampados, desde* **13 c**

**Ramos** *de* **Flores,** *en seda y en terciopelo, diversos tamaños y combinaciones, a* **42 y 48 c**

**Encajes** *de algodón, para Vestidos, en diversas obras y finos colores, desde* **99 c**

**Botones y Hebillas** *en los más variados tamaños y en todos los colores. La docena, desde* **10 c**

**Peinetas** *de colores, con piedras y cintillos en los más elegantes tonos, a* **12 y 14 c**

**Y así podríamos seguir enumerando artículos, todos a precios rebajados. Antes de adquirir los adornos y encajes que usted precise, vea todos estos surtidos.**

**fin de Siglo**

*san rafael y águila, tlfnos. m-5991-92-93*


## Las importaciones de arroz durante el pasado año, ascendieron a más de $7.000,000, la mayor parte de E. U.

A la nación norteamericana Cuba le compró en ese lapso 4.822,279 kilógramos con un valor de $216,034 dólares.

Las recaudaciones de las empresas de servicios públicos

Un interesante informe acaba de elevar a la superioridad el jefe de la Sección de Estadística, acerca de las importaciones de arroz durante el pasado año.

Según esos datos, Cuba importó 201.447.194 kilogramos de arroz, con un valor de $7.322.952.

La mayor cantidad de ese grano procedía de los Estados Unidos, a quienes compramos por valor de pesos 216.034, o lo que es lo mismo 4.822.279 kilogramos.

**Denuncian a Comercio irregularidades en unas elecciones.**

El Secretario de Comercio ha recibido una denuncia formulada por el administrador de las radioemisoras COCD y CMCD, diciendo que se han cometido irregularidades en la elección de los miembros de los diversos sectores de la Corporación Nacional del Turismo y pidiéndole que, como presidente nato de la misma, abra una investigación a fin de que se comprueben los hechos denunciados.

**Incautaciones de fianzas.**

La Dirección de Seguros de la Secretaría de Comercio ha tenido conocimiento de las siguientes incautaciones de fianzas.

Juzgado de Instrucción de la Sección Quinta, fianza de 500 pesos, causa número 1059-35, compañía «La Sanjuanera, S. A.» Juzgado de Instrucción de Banes, fianza de 10.000 pesos, causa número 129-36, compañía «La Ceneral Cubana, S. A.» Juzgado de Instrucción del Sur de Santiago de Cuba, fianza de 200 pesos, compañía «El Sol de las Antillas, S. A.», causa número 188-36. Juzgado de Instrucción de Victoria de las Tunas, fianza de 300 pesos, causa número 106-36, compañía «El Sol de las Antillas, S. A.» Juzgado de Instrucción de la Sección Cuarta, fianza de 500 pesos, causa número 570-37, compañía «La Primitiva, S. A.» Juzgado de Instrucción de la Sección Quinta, fianza de 5.000 pesos, compañía «La Dominicana S. A.», causa número 1059-36. Juzgado de Instrucción del Sur de Santiago de Cuba, fianza de 500 pesos, compakía «El Sol de las Antillas S. A.» Juzgado de Instrucción del Norte de Santiago de Cuba, fianza de 200 pesos, causa número 505-36, compañía «El Caney, S. A.»

Las fianzas incautadas suman 17.700 pesos y pasarán a engrosar el fondo de Jubilaciones y Pensiones del Poder Judicial.

**Giros librados.**

El administrador del Banco N. Gelats y Compañía, se ha dirigido a la Secretaría de Comercio informando que durante el pasado mes de junio libró dicha casa 873 giros bancarios, por valor de 2.746.302 pesos 97 centavos.

Igualmente comunica a Comercio el presidente del The Canadian Bank of Commerce, haber librado en el pasado mes 538 giros por valor de 461.764 pesos.

**Recaudaciones de las empresas de servicios públicos.**

Relación de los administradores de empresas de servicios públicos que, cumpliendo con lo ordenado por la Dirección de Comercio, han reportado las recaudaciones obtenidas en el pasado mes:

Hershey Terminal Railroad Company, 29.705 pesos 89 centavos; Chaparra Railroad Company, pesos 21.470.15; Hershey Cubano, 168.715 pesos 52 centavos, y Central Nazábal, 631 pesos 72 centavos.

**Marcas y patentes.**

Relación de marcas, nombres, rótulos, lemas y patentes que han sido presentados en la Secretaría de Comercio:

Nestlé (marca), para distinguir leche, leche esterilizada, evaporada, en polvo, desecada, etc., presentada a nombre de Nestlé and Anglo-Swiss, Condensed Milk Company Limited, Suiza.

La Lechera (marca), para distinguir leche condensada, esterilizada, o conservada en otra forma, etc., presentada a nombre de Nestlé and Anglo Swiss Condensed Milk Company Limited, Siuza.

Van den Bergh and Co. (marca), para distinguir ginebra, presentada por Francisco Vega, Habana.

Composiciones de aceites lubricantes (patente), presentada a nombre de Arnold Charles Vobach, Indiana, E. U. de América.


San Enrique y Ntra. Sra. del CARMEN —mañana y pasado—

Adquiera con tiempo su regalo:

| | |
|---|---|
| Telas. | Camisas. |
| Medias. | Pijamas. |
| Carteras. | Corbatas. |
| Abanicos. | Pañuelos. |
| Perfumes. | Calcetines. |
| etc. | etc. |

Artículos todos de alta calidad, nuevos y a muy bajos precios.

BAZAR INGLES

GALIANO Y SAN MIGUEL


### VISITAN LA CUBAN TELEPHONE COMPANY LOS PROFESORES PORTORRIQUEÑOS

A las tres de la tarde del lunes, cortesmente invitados por la Dirección de la Cuban Telephone Co., visitaron las oficinas principales de dicha empresa los profesores portorriqueños que se encuentran de visita en La Habana.

Fueron recibidos y cumplimentados los profesores por los Vicepresidentes de la empresa, señores Fernández, Hart y Comas y la alta oficialidad de la misma.

Se establecieron comunicaciones por larga distancia con Puerto Rico, hablando la señorita María Teresa Babin en nombre de sus compañeros con el Honorable Comisionado de Educación de Puerto Rico, doctor José M. Gallardo, y con el representante del periódico «El Mundo», de la isla hermana, señor Valencia, y también habló con éste el señor Antonio J. López, a quien informó de las cortesías recibidas en este país por los maestros de Puerto Rico. Estas comunicaciones se efectuaron por medio de los cables submarinos entre la Habana y Key West, por líneas terrestres de Miami y por radio a Puerto Rico.

Quedaron los visitantes complacidos con las cortesías recibidas, dedicando frases de elogio al eficiente servicio telefónico que Cuba disfruta.


EMPRESA DE OMNIBUS

**Santiago-Habana**

CARROS PULLMAN DE LUJO

UNICA EMPRESA EN CUBA QUE SOSTIENE 15 SALIDAS DIARIAS PARA SANTA CLARA, CAMAGUEY Y SANTIAGO DE CUBA.

SALIDAS DE LA HABANA

4.30 A.M. Directo hasta Santiago de Cuba. Rápido.
6.00 A.M. Directo hasta Santiago de Cuba. Rápido.
7.00 A.M. Directo hasta Camagüey.
8.15 A.M. Directo hasta Santa Clara.
9.30 A.M. Directo hasta Santiago de Cuba. Rápido.
11.00 A.M. Directo hasta Santa Clara.
12.30 P.M. Directo hasta Camagüey. Rápido.
2.00 P.M. Directo hasta Santa Clara.
3.30 P.M. Directo hasta Santiago de Cuba. Rápido.
5.30 P.M. Directo hasta Santiago de Cuba. Rápido.
7.30 P.M. Directo hasta Santiago de Cuba. Rápido.
9.00 P.M. Directo hasta Santiago de Cuba.
11.15 P.M. Directo hasta Santiago de Cuba. Rápido.
12.30 A.M. Directo hasta Santiago de Cuba. Rápido.

Salón de Monserrate y Muralla, Hotel «Puerta de Tierra». Esta Empresa sostiene relevo de personal cada seis horas, por eso lleva cuatro años prestando servicios sin accidentes.

Reservación de asientos numerados. Puede hacerlo personalmente, por el Teléfono M-2266.

ECONOMIA, SEGURIDAD, ITINERARIO FIJO. NUEVOS PRECIOS REBAJADOS EL 30%.



*Mañana, jueves:*

**SAN ENRIQUE**

*Pasado mañana:*

**Na. Sa. del Carmen**

*Entre los muchos Obsequios que han de recibir en esos días las personas que celebran su onomástico, puede afirmarse, sin lugar a dudas, que la etiqueta de FIN DE SIGLO predominará. No en balde hemos rebajado en gran medida los precios de infinitas novedades, tanto masculinas como femeninas. Dé usted una prueba de su buen gusto, y reconozca el ajeno, seleccionando en nuestro establecimiento los Regalos que haya de enviar mañana y pasado. Una pequeña inversión será suficiente.*

**fin de Siglo**

*san rafael y águila, teléfonos: m-5991-92-93*


## De los Juzgados de Primera Instancia

**Dispuesta ejecución contra bienes de una compañía)**

En el juicio ejecutivo seguido por José Felices Mesorana contra la «Cía. de Productos Nacionales Felices», S. A., el Juez de Primera Instancia de Almendares, doctor Manuel R. Zaldívar, dictó sentencia con fecha de ayer mandando seguir adelante la ejecución despachada contra bienes de la entidad deudora hasta hacer trance y remate de los mismos y con su producto entero y cumplido pago al ejecutante de la suma de $3,000.00.

**Declaratoria de herederos**

Por auto de ayer el Juez de Primera Instancia de Almendares, doctor Zaldivar, declaró intestado el fallecimiento de la señora Mercedes Agüero y Cisneros y por su única y universal heredera a su legítima hija Mercedes Estela Gómez y Agüero.

**Pensión**

Con fecha de ayer el Juez de Primera Instancia del Este, dictó auto por el Secretario Silvio Silveira, concediendo una pensión ascendente a 420 pesos anuales a favor de Ramón González Dueñas.

**Sentencia de divorcio**

El Juez de Primera Instancia del Este, doctor Lens, dictó sentencia ante la Secretaria suplente Mercedes Ensenat, declarando con lugar la demanda de divorcio establecida por Mercedes María Cabrera y Caldepo contra Leonel Bayona y Díaz, y en consecuencia disuelto el vínculo matrimonial existente entre ambos cónyuges; disponiendo que la única hija habida del matrimonio quede al cuidado de la madre.

**Despachada ejecución en un juicio ejecutivo.**

En el juicio ejecutivo seguido por María Amalia Zambrana y Cabrera contra Alejandro Rivas Vázquez, el Juez de Primera Instancia del Este dictó sentencia con fecha de ayer ante la Secretaria señora Mercedes Enseñat, mandando seguir adelante la ejecución despachada contra bienes del deudor hasta hacer trance y remate de los mismos y con su producto entero y cumplido pago al ejecutante de la cantidad de $3,333.

**Juzgado de Primera Instancia del Este. Secretaría de Fabio Gárate Brú.**

—En el juicio de divorcio seguido por Isaura Campo y Rodríguez contra Jesús Fernández Barreiro, se ha dispuesto traer los autos a la vista para sentencia.

—En el juicio de divorcio seguido por Carmen Camps y Estevanell contra Emeterio Miquel Serra, se ha dado el traslado a la actora para que manifieste si está conforme con que se dicte sentencia sin necesidad de prueba.

—En el juicio de menor cuantía seguido por la entidad Motores S. A. contra Ismael Veliz y González, se ha señalado el término de veinte días para la práctica de la prueba.

—En el juicio ejecutivo seguido por Ramón Arias y López contra Felipe Cid y Deza, se ha señalado el día treinta del actual a las nueve de la mañana para la subasta de la bodega titulada «La Giralda», situada en la calle de Diaria número veinte esquina a Revillagigedo en esta ciudad.

**Relación de los asuntos civiles turnados ayer.**

Exhortos: De Guanabacoa en incidente por Luis Piña contra Plácido E. Ruiz al Norte.

De Pedro Betancourt en declaratoria de herederos de Serapio Larrinaga, al Este.

De Sancti Spíritus en accidente a Claudio Arbolaz, al de Almendares.

Pensión de veterano: Antonio Guzmán, al Norte; Andrés Carvajal, al Este.

Declaratoria de herederos: Saturnino García Rodríguez, al Sur.

Intestado: Antonio Rodríguez Rodríguez, al Oeste.

Protocolización de testamento ológrafo: Ricardo Dolz y Arango al Sur; Carmen Lagarde Leiva, al de Almendares.

Demencia: Celia Ara León, al Este; Felisa Rodríguez al de Almendares; Francisco Hernández, al Norte.

Apelación: Sabatés S. A. contra Leovigildo Marín, al Este.

Reciproco disenso: Alejandrina Vidal y Fernando de la Paz Santos, al Centro.

M.E.C.D. 2016

# DIARIO DE LA MARINA

(S. A.)
FUNDADO EN 1832.
(Dirigido hasta 1919 por D. Nicolás Rivero y Muñiz)
DIRECTOR: Dr. JOSE I. RIVERO — ADMINISTRADOR: D. CELSO GONZALEZ
Domicilio Social: PASEO DE MARTI, número 108
Joshua B. Powers, Ins. 220St. 42nd. St. New York City

Editado por la Cía. DIARIO DE LA MARINA, (S. A.), cuyo programa consiste en la defensa de los intereses generales y permanentes de la Nación cubana, de los especiales de la Colonia Española establecida en la misma y de la unión y armonía entre los diversos elementos que conviven en el país». Art. 1o. de los Estatutos.

TELEFONOS DEL DIARIO

| | |
|---|---|
| Dirección | M-2856 |
| Administración | M-7911 |
| Suscripciones | M-7911 |
| Quejas | M-7911 |
| Clasificados | M-7915 |
| Jefe Redacción | M-1287 |
| Redacción | M-7913 |
| Sports | M-7912 |
| Ag. Guanabacoa | XO-1584 |

PRECIOS DE SUSCRIPCION

| | Territorio Nacional | Extranjero | Países Fuera del Convenio Postal |
|---|---|---|---|
| Año | $ 13.50 | $ 17.00 | $ 20.00 |
| Semestre | 7.00 | 9.00 | 11.00 |
| Trimestre | 3.75 | 5.00 | 6.00 |
| Mes | 1.50 | — | — |
| Dominical Semestre | — | 5.00 | 7.00 |


## EDITORIALES

### *El problema de la falta de brazos en Oriente*

ADEMAS de los ensayos hechos por la United Fruit Company en sus centrales «Boston» y «Preston», a los cuales nos hemos referido en anterior comentario, se han efectuado, también en la región oriental, otros dos de colonización, con el objeto de afincar trabajadores agrícolas y poder disponer de braceros.

Si no recordamos mal, fué el teniente señor Puyans quien los realizó, obteniendo en uno resultado negativo y en otro satisfactorio. En aquél adoptó, poco más o menos, el sistema puesto en práctica por la expresada entidad en terrenos de sus mencionados ingenios, y en el último el de colonización propiamente dicha.

Para realizar éste parceló una finca, y sin miras a obtener una ganancia que, en definitiva, le hubiese sido contraproducente, porque su finalidad era poder disponer de brazos y estar en actitud de emplearlos en otras cuando los necesitase, vendió en condiciones liberales los lotes a campesinos animados del propósito de hacerse propietarios y reputados como laboriosos.

Según nuestras noticias, todos los adquirentes se hallan vinculados a sus respectivos predios, cultivándolos con el interés natural en quienes saben que trabajan en su propio beneficio, y como les sobra tiempo para la atención de sus siembras, el señor Puyans puede utilizarlos como jornaleros en determinadas épocas del año, de acuerdo con el fin perseguido por él.

Ante este resultado, la colonización por particulares, sin miras torpemente egoístas, claro está, parece ser lo práctico para poder contar con braceros, como lo demuestra el inteligente ensayo de referencia; pero, por desgracia, generalmente los latifundistas no quieren ver en la tierra un instrumento de trabajo para el bien social, sino un objeto de especulación, cuando no también de opresión inhumana.

El origen de esto está en la forma en que fué distribuída la tierra entre los primitivos colonizadores del país. Ese mal pudo, sin duda, haber desaparecido en forma natural al ir pasando las grandes propiedades de unas manos a otras por razón de herencia y dividirse; pero el desarrollo de la industria azucarera y la falta de una legislación encaminada a abolir, o al menos a refrenar el latifundismo, lo fueron agravando.

A todas luces constituye un primordial problema económico el hacer que las grandes propiedades rurales —empezando por las pertenecientes al Estado, que al fin va a colonizar las suyas de acuerdo con el plan del coronel Batista—, se subdividan y repartan entre agricultores aptos, para que las pongan en producción. Este es el modo idóneo de lograr que no abandonen la tierra los trabajadores del campo, invadiendo, a veces en masa, los centros urbanos, con el resultado de aumentar el malestar social. Las rebajas de renta u otras ventajas análogas encaminadas a satisfacer al campesino, no pasan de ser simples paliativos.

Pero las empresas de colonización —lo decimos más bien teniendo en cuenta la proyectada por el Estado—, hay que realizarlas previo examen de las condiciones de las tierras e incorporando a éstas, mejoras que, por lo general, superan su valor, como también hay que instruir a quienes hayan de poseerlas y, por lo tanto, explotarlas, para que puedan cultivarlas en forma racional y con positivo provecho. Omitir esto, en lo que van incluídas las indispensables facilidades para poner en el mercado los frutos cosechados, equivaldría a echar sobre el agricultor convertido en propietario, obligaciones que difícilmente podría cumplir y que terminarían por hacerle desistir de todo esfuerzo para el mantenimiento de la propiedad al serle una carga.

Los gestores del Estado, al igual que los grandes terratenientes llamados a realizar empresas de colonización en busca de brazos, no deben perder de vista que el pequeño agricultor propietario, satisfecho de su situación hasta donde es posible, constituye en todas partes un factor de orden social importantísimo, en tanto que el arrendatario, como el jornalero del campo, sin tierra ni esperanzas de adquirirla, suelen ser, por no decir que lo son, peligrosos fermentos de inquietud, más o menos justificada. Por eso nada hay más sanamente conservador que dar facilidades al campesino para poseer una propiedad, a condición de trabajarlo por sí mismo, ayudándole a desenvolverse. No la poseían todos los antiguos sitieros, y cuando los había en abundancia, recuérdese cuán extendido estaba el bienestar en el agro.

Pero multiplicar cuanto se pueda el número de los pequeños propietarios rurales será, por el aumento, con positivo provecho económico y social, de la población campesina, lograr que no falten brazos para las faenas agrícolo-industriales sin necesidad de retener, y menos volver a solicitar, a elementos inmigratorios indeseables por razones étnicas y sanitarias, como los que se están haciendo salir del país. Ahora bien, puesto que hay regiones en que esos elementos son necesarios, pudiera sustituírseles, en tanto se llega a las soluciones permanentes indicadas, mediante un sistema de migración interna, esto es, llevando en condiciones económicas jornaleros de donde abunden, a los lugares en que hagan falta. Una parte considerable de los que trabajan en la industria de Tucumán durante la zafra, van de las provincias limítrofes de Bolivia a aquella de la Argentina. Aquí resultaría más fácil eso, por hacerse dentro del mismo territorio nacional. La cuestión depende de que las empresas de transporte den facilidades, y deben darlas porque incuestionablemente les interesa que no haya merma, siquiera transitoria, en la producción.

Sea como sea, el Gobierno está en el deber de solucionar el grave problema creado con la repatriación en masa de los braceros haitianos, para que, por falta de brazos, la zafra próxima no sufra entorpecimientos. Esto es de vital importancia no sólo para la región oriental, sino para todo el país.

### *Competencia ilegal y ruinosa*

TIENE indudable trascendencia la visita que han hecho al Presidente de la República los representantes autorizados de diversas entidades industriales y comerciales, entre las que se encuentran la Federación de Detallistas, la Asociación de Detallistas de la Habana, el Centro de Cafés y la Asociación de Industriales Panaderos. El objeto de esa visita fué exponer al Jefe del Estado el serio problema que confrontan en toda la República el comercio y la industria legalmente establecidos por la competencia desleal y ruinosa que les hacen ciertos establecimientos que funcionan de un modo clandestino o semi-clandestino, a ciencia y paciencia de las autoridades.

Más de una vez hemos llamado la atención al Gobierno sobre el problema del clandestinaje. La negligencia o tolerancia que en este sentido han mostrado los funcionarios públicos llamados a velar por que las leyes de la República sean cumplidas por todos los ciudadanos, sin distinciones ni excusas, ha dado lugar a que la situación de la industria y el comercio cumplidores se haga cada día más crítica.

Numerosos son los requisitos que el industrial y el comerciante serios tienen que llenar entre nosotros para colocarse dentro de la Ley. Aparte de la licencia y de las tributaciones al Fisco, necesita ajustarse a las leyes, reglamentos y disposiciones vigentes en materia social y a las numerosas pragmáticas que a diario se dictan en materia sanitaria. Si a ello se añade la interpretación caprichosa que tan a menudo da la Secretaría del Trabajo a las leyes sociales, la molestia de las inspecciones constantes que ordenan las secretarías de Hacienda, de Comercio, de Sanidad y de Obras Públicas y las sangrías cotidianas por contribuciones y suscripciones que se dicen «voluntarias», pero a las cuales resulta difícil negarse, tenemos que llegar a la conclusión de que se necesita madera de héroe o de mártir para abrir un comercio o establecer una industria en Cuba y tratar de ponerlo bajo la protección augusta de Themis.

Todo ello, sin embargo, lo pasarían por alto de buen grado los comerciantes e industriales respetuosos de la Ley, si no se diese el caso de que es posible entre nosotros abrir comercios y establecer industrias sin necesidad de someterse a tales requisitos ni de soportar tales molestias. Todo el mundo sabe que existen en la Habana y en el interior de la República numerosos mercaderes y manufactureros para quienes la legislación vigente no es otra cosa que la trampa de que ellos se valen para enriquecerse a costa de la ruina de los demás. Para ellos es nula la clasificación que las leyes y disposiciones en vigor tienen establecida a los efectos de otorgar las licencias comerciales e industriales. Con una sola licencia—o sin ninguna—elaboran o venden todos los artículos que consideran de fácil salida, desde provisiones de boca hasta útiles de cocina. Tampoco rezan con ellos las leyes sociales. No cumplen ni las disposiciones sobre cierre, ni la jornada de ocho horas, ni el jornal mínimo, ni las vacaciones retribuídas, ni ninguno de los preceptos obligatorios sobre seguro de maternidad, contra accidentes, etc. Las ordenanzas sanitarias son igualmente letra muerta para estos listísimos negociantes que han hecho el milagro de colocarse al margen de la Ley y vivir tan ricamente en esa especie de «tierra de nadie» que se han apropiado para su uso exclusivo.

En todas partes la competencia ilegal se persigue con estricto rigor. Ella no sólo arruina al comercio y a la industria, solventes y serios, sino que perjudica gravemente al Fisco y a las clases trabajadoras.

¿Cuándo prestarán nuestras autoridades un poco de atención a este problema? El Presidente de la República ha prometido a los industriales y comerciantes que le visitaron, que el Gobierno tomará las medidas pertinentes para reprimir todos los casos que existen de clandestinaje más o menos notorio. Ojalá el remedio resulte esta vez eficaz y no llegue demasiado tarde.

### EL CULTIVO DEL TE EN EL PERU

El cultivo del té en el Perú ha progresado considerablemente en la región del Huanuco, cuyo suelo es particularmente apropiado para el caso.

En 1935 estableciéronse en esa región peruana varias almácigas, y las plantas procedentes de ellas suman hoy aproximadamente 400,000 todas han logrado desarrollarse hasta más de un metro de altura.

Las plantas sembradas el año anterior al indicado están ya listas para su cosecha, y de las muestras que un comerciante del ramo ha recibido en Estados Unidos resulta que la calidad, en lo que respecta al color y al aroma, es igual a la de las clases de té de uso corriente en ese país pero se cree que con el auxilio de las máquinas modernas dstinadas a la explotación del té mejore todavía más, no obstante lo buena que es ya la calidad del té peruano.

## RECETARIO

**Hasta el espíritu depende tan fundamentalmente del temperamento y de la disposición de los órganos, que si es posible hallar algún medio que haga a los hombres más hábiles y más sensatos de lo que han sido hasta ahora, yo creo que ha de buscarse en la Medicina.**
**DESCARTES.**

«Me resulta usted un extravagante, mi amigo,» fué el comentario que se le ocurrió de este «Recetario» a un desalumbrado colega. «Hoy que está sobre el tapete—me dijo—el espanto de España y que aguardan solución, o al menos alivio, tantas miserias, venirnos con recetas de hospital!»

Hablaba mi amigo como un loro. Me limité a contestarle: «Pues, caro amigo, dentro de un par de años habrá causado más dolores, fieros males y fallecimientos el cáncer que los que ha sufrido la pobre nación de su papá de usted. Con la diferencia que lo de España pronto terminará de la mejor manera y el cáncer será de suma y sigue.

Es necesario saber que en un año, tomemos el de 1922, murieron en Inglaterra y Gales, según el «Informe sobre el estado de la salud pública», Londres, 1923, página 8: Por cáncer, 46,903; tuberculosis de las vías respiratorias, 33,919; por tuberculosis de otras formas, 8,855.

Un décimo de las muertes, que fué de 486,780, fué de cáncer. De lo que puede deducirse que un décimo de la población británica, unos **cinco millones** de hombres y mujeres, está amenazado de morir de cáncer.

Debe saberse que en otros países, en Suiza, en Holanda, en Escocia, el promedio es mayor.

De los Estados Unidos no hay que hablar, es un horror. Nos parece que esa dolencia debiera preocupar más a los mandan que la extirpación de auras y cotorras, que el desbordamiento de fosas en barrios que carecen de alcantarillado, que el saldero de grifos, que las siembras de hortalizas por los chinos y que de los barrios de «Pan con Timba» y «Llega y Pon», donde es probable que haya menos cancerosos, y si no que se investigue, como probaré otro día, que en el aristocrático barrio del Vedado.

No será con multas y otros castigos la manera de sanearnos. Sobre todo que es un aforismo médico que la cáscara guarda el palo. Y ríanse, que el último en reir seré yo.

Mientras que la tisis, enfermedad relativamente amable, como dice Barker, disminuye, el cáncer se propaga del modo más alarmante por el mundo.

El doctor F. L. Hoffman, distinguido estadistólogo americano que se especializó en la investigación del cáncer, estableció, con toda justificación, en el «Diario quirúrgico y médico de Boston», 22 de febrero de 1922, lo que sigue:

«De cualquier localidad en que se han recopilado datos por cierto número de años, la evidencia es incontrovertible: el cáncer actual, relativa y persistentemente aumenta. El progreso del cáncer es un fenómeno mundial y **sólo los países no civilizados no se dan cuenta del hecho.** Negarlo es establecer controversia inútil, indigna de la seriedad de la cuestión de que se trata.»

Dijimos otro día que el cáncer es enfermedad de los prósperos. Así nos lo cuenta Roger Williams, el bien conocido cirujano, en su libro «Historia Natural del Cáncer», página 66, del modo siguiente:

«Que el cáncer es una enfermedad de personas que antes han sido saludables, y cuyo vigor prometía larga vida es una aseveración con la que estoy del todo de acuerdo. La observación detenida de los pacientes de cáncer en los primeros estados de la enfermedad, me ha convencido de que los más de los afectados son personas fuertes, vigorosas, con exceso de vitalidad, tipos indicativos de hipernutrición. Las mujeres pequeñas, pálidas, mal nutridas, muy trabajadas, tipo tan común en Lancashire y otros centros industriales, rara vez son afligidas con ese mal.»

Aschoff ha demostrado que en Berlín el cáncer era de más frecuencia entre personas de posición, que vivían de sus rentas y haberes.

Y oigan mis lectores esto último, que es desconcertante para los tópicos comunes, sobre todo en Cuba.

«Es notable que la alta mortalidad cancerosa local coincide siempre con **alrededores saludables.** De esto es sorprendente ejemplo Mampstead, en Londres; Clifton, en Bristol; y Bith.»

Como si dijéramos Cojímar en Guanabacoa, y el Country Club y Vedado en la Habana, y la Loma del Mazo en la Víbora.

¿Absurdo, verdad? ¡Qué sabemos los gusanos!

**Gabrel CAMPS.**

### AL DISMINUIRSELE EL CEREBRO SE TORNO MILLONARIO

Como un mediocre corredor chicagoense de valores bursátiles logró hacerse millonario a consecuencia de una dificilísima y radical operación quirúrgica que le hicieron en el cerebro, amputándole aproximadamente las tres cuartas partes del lóbulo frontal izquierdo, fué la novedad que reveló, en la reunión anual celebrada últimamente e nAtlantic City por la Asociación Médica Estadunidense, el Dr. Ward C. Hálstead, catedrático de Neurología de la Universidad de Chicago.

Dijo el Dr. Hálstead que las pruebas realizadas en el curso de los dos años siguientes a aquella operación, indicaron que el individuo de que se trata tenía más fe en sí mismo, que antes de la operación y que había desaparecido en él la propensión a las preocupaciones; en cambio, habíansele amenguado las facultades mentales y especialmente la que se refiere a la diferenciación, o discrimiento.

Cuando el sujeto referido tenía íntegro todavía el cerebro estaba continuamente decaído y sus negocios iban de mal en peor. A raíz de la operación le sobrevino la demencia que le duró algún tiempo, hasta que por fin lo dió de alta el hospital. La primera noticia que se tuvo de él, pasado cierto tiempo, fué que estaba administrando una mina de oro. Poco después perdía esa colocación, pero no por culpa suya, y entonces fué, lleno de bríos y de optimismo, a ofrecerle sus servicios como vendedor a una empresa, no obstante ignorar todo lo relacionado con los artículos que ésta fabricaba.

El caso es que al término de la primera semana de su nueva aventura había hecho ventas por valor de 250.000 dólares, siendo esa, por tal virtud, la semana más próspera que jamás hubiese tenido la empresa, la cual acabó por hacerlo su vicepresidente, pues las ventas en que él intervenía iban en aumento. De entonces acá ha prosperado a un grado tal, que figura ya en el número de los millonarios del país.

## EN LAS NUBES — *Por Roseñada*

**—Mira, mira lo que dice este periódico.**
**—No hagas caso, viejo, que eso no va con nosotros.**

## Epistolario de OTEYZA

EX LIBRIS LUIS DE OTEYZA

Sr. George Lansbury.

Londres.

Muy señor mío:

Enterado de que regresa usted a su patria, tras de la entrevista que ha celebrado con Mussolini, llevando la esperanza de persuadir al Gobierno inglés de que celebre una conferencia con el Gobierno italiano, para solucionar los problemas que ponen en peligro la paz entre ambas naciones, tengo el sentimiento de manifestarle que su esperanza se va a frustrar.

Usted fundamenta tal esperanza en «poder decir a Inglaterra que Italia no abriga propósito alguno contra la integridad del territorio español». Y ello es indudable que usted podrá decírselo a Inglaterra; pero resulta tan indudable o más que Inglaterra no lo podrá creer. ¡Oh, no!; no podrá creerlo, por la sencilla razón de que nadie cree que otro, cuando llega el caso, deje de hacer lo que, habiendo estado en caso igual, él hizo.

Se trata de algo histórico, señor Lansbury. En mi país habíase desatado una guerra civil, a resultas del fallecimiento del rey Carlos II, cuya herencia se disputaban el archiduque Carlos de Austria y aquel que fué luego Felipe V. Y sucedió que Inglaterra —siempre aficionada a defender causas perdidas, porque se las arregla de modo que ella nunca pierde—se puso de parte del archiduque. Para ayudarle a ceñir la corona de España, ¿eh?... Unica y exclusivamente para eso.

Bueno; pues Inglaterra ofreció su escuadra a fin de que los partidarios de la austriaca dinastía transportasen tropas por el litoral. Y así lo hizo, desembarcando varias compañías de granaderos en Barcelona, y así intentó hacerlo en Cádiz, las fortalezas no le permitieron acercar sus barcos bastante. Tras este fracaso, el almirante Rook propuso tomar una plaza marítima, con el solo objeto de poder abastecer de armas y pertrechos a sus protegidos. A los cándidos españoles les pareció muy bien la idea, y los marinos de Rook ocuparon Gibraltar.

De todo esto no hace más que doscientos treinta y tres años. Durante este tiempo han pasado muchas cosas en España, contándose entre ellas la innegable de que terminó aquella guerra civil, con el entronamiento de la dinastía borbónica, por renuncia formal que hizo el archiduque Carlos de sus derechos en el Tratado de Utrecht. Pero Inglaterra sigue ocupando Gibraltar, que es un trozo del territorio español.

¿Se hace usted cargo ahora de que los gobernantes de su país no podrán creerle, por mucho que les diga eso que les va a decir?... Pues todavía, en apoyo de mi tesis, podría citarle un refrán nuestro referente a que cree que todos son de su misma condición quien se apodera de lo ajeno. ¡Con él acabaría de demostrarle lo que ha de creer Inglaterra de las demás naciones!

Me lo dejo en el tintero, sin embargo, porque no quiero molestar a usted, que parece persona bien intencionada. ¡Y que ya va a molestarse cuando vea, según verá usted en seguida, cómo se le frustra su esperanza! Terminaré, pues, indicándole que celebraré grandemente equivocarme en mi triste augurio.

Sin más, aprovecho la ocasión para ofrecerme suyo atento s. s. q. e. s. m.

Luis de Oteyza

La Habana, 14 de Julio de 1937.

## WELLES Y LA NO INTERVENCION

El título no es mío, es del DIARIO DE LA MARINA del 9 de julio. La reseña de un discurso, que se publica bajo este título, es más interesante de lo que a primera vista parece. Examinemos algunos puntos con la lupa.

No dudo en absoluto de la sinceridad de mister Welles, ni de sus buenas intenciones en cuanto al problema intervencionista. Pero tengamos en cuenta que las buenas intenciones poseen solamente un valor relativo; no valen más que el poder que las respalda para llevarlas a efecto. Ha habido funcionarios americanos de categoría más alta que la de mister Welles, difundiendo sus buenas intenciones para «no intervenir», y sin embargo, se intervino. Me refiero a mister Woodrow Wilson, quien ganó la reelección en 1916 mediante la «no solamente buena, sino inmejorable intención» de no intervenir en Europa. Y pocos meses después declaró la guerra. ¿Qué se hizo de aquella buena intención?

¡Atropellada por el poder oculto que en los Estados Unidos lleva la pauta cuando se trata de grandes decisiones! Y este poder oculto es más fuerte que el Gobierno.

La política de no intervención de nuestros vecinos será tan sincera como quiera; cuando llegue el momento para actuar, el Gobierno obedecerá a ese poder oculto y llevará al pueblo americano a la intervención. La declaración de guerra en el 1917 es una prueba fehaciente.

Veamos un párrafo del artítulo del título:

«Cuando los Estados Unidos reconocieron a la U. R. S. S. pusieron como condición que este país habría de dar fin a la campaña de agitación que agentes soviéticos realizaban en territorio norteamericano. Con esto los Estados Unidos querían resguardarse de un peligro inminente. De buen grado concedían la alternativa diplomática al país de Stalin, a cambio de un alto en la propaganda soviética. Como de costumbre, el gobierno bolchevique no cumplió su promesa y la intranquilidad social que hoy se observa en los Estados Unidos es, en gran parte, consecuencia nefasta de esas campañas sovietizantes.»

¿Por qué no insiste el Gobierno de los Estados Unidos en que la U. R. S. S. cumpla con lo pactado?

¡Sencillamente, porque no puede!

Otro párrafo del artículo:

«La política exterior de la U. R. S. S. tiene por principio la agitación a toda costa. En países fuertemente estructurados, y de cierto equilibrio económico, esa política puede ser contrarrestada con más o menos dificultad.»

Alemania, si bien es país fuertemente estructurado, su equilibrio económico no es muy «cierto» que digamos y, no obstante, la política disolvente de la U. R. S. A. ha sido eficazmente contrarrestada.

¿Por qué no proceden con la misma eficacia en los Estados Unidos?

Porque ese poder oculto no les deja.

«Mientras la U. R. S. S. pueda seguir impunemente su política intervencionista, no habrá paz en el mundo.» (Del DIARIO).

He aquí toda la verdad en una cáscara de nuez. ¿Por qué no se anula en los Estados Unidos esa influencia nefasta?

Porque el Gobierno no puede hacerle frente a ese poder oculto que tiene sus ramificaciones en todos los sectores y en todos los países.

Alemania se ha distinguido esterilizando esa influencia nefasta, lo cual le valió el desprecio de la mayor parte de la prensa norteamericana, que sigue colmando a los gobernantes alemanes de improperios. Esto prueba que cierta prensa americana tiene más interés en mantener vivo el enardecimiento demagógico de las masas, que en suprimirlo. Lo cierto es que se ve mucha propaganda anti-fascista en la prensa americana. Y el sinónimo de antifascista es pancomunista, porque el fascismo es el antídoto del comunismo. A esta propaganda antifascista contribuyen no solamente los cargadores de barcos, sino también los altos funcionarios oficiales, como el alcalde de New York.

¿Será la opinión pública la que decida si los Estados Unidos habrán de intervenir en una futura conflagración europea? En los Estados Unidos no hay opinión pública razonada, sino impuesta. La prensa americana impone su propia opinión que se convierte después en opinión pública. He aquí un patrón de la prensa americana controlada por los poderes ocultos:

«De siempre, los pueblos, lo mismo que los simples individuos, han tomado las palabras por hechos; se contentan con la apariencia de las cosas y rara vez se toman la pena de observar si el cumplimiento ha seguido a las promesas que se refieren a la vida social. Por eso nuestras instituciones tendrán una bonita fachada, que demostrará elocuentemente sus beneficios en lo que concierne al progreso. Para dominar la opinión pública es necesario dejarla perpleja expresando por diversos sitios y repetidamente tantas opiniones contradictorias que los cristianos terminarán por perderse en su laberinto y por comprender que es mucho mejor no tener ninguna opinión en política.»

En fin, si mister Woodrow Wilson ha salido con la suya de salvar el mundo para la democracia, hemos de confesar que este mundo en la actualidad no pudiera tener fachada más fea si en vez de salvarlo se hubiera perdido, y mientras mister Welles hace votos por la no intervención, otro funcionario oficial, el embajador americano en Londres, en las alegres fiestas del 4 de julio asume la postura de paladín demócrata diciendo: «Si las dictaduras se especializan en preparar las guerras, las democracias, a su vez, se especializan en terminarlas.»

No es necesario ser un lince para comprender el significado de esta frase. Pero, preguntémonos si es el reflejo fiel de la opinión pública americana o si era consecuencia de... **just too much booze.**

**Karl MAYER.**

## A TRAVES DE LA VIDA

### LA DIGNIDAD PERSONAL

Si el hombre no fuera un animal complicado y complejo, daría mucho que pensar para su psicología, una breve y sencilla noticia que leí en un cable de Madrid, fecha 9 de julio y se publicó en el DIARIO del sábado próximo pasado.

Dice esa información que, entre los voluntarios traídos a la ciudad madrileña para ser hospitalizados, se encuentran cuarenta americanos heridos y otros tantos canadienses e ingleses que combatían en la brigada mixta de voluntarios.

He ahí que individuos de lejanas tierras, ajenos a toda esta pendencia, que no entienden, vienen a sacrificar su vida sin obedecer a otro mandato que una carencia absoluta de conciencia.

Decía Pascal que el mayor de los males era la privación de la vida. Por lo visto, no pensaban así esos individuos, que han ido «a la guerra» como se va a los Juegos Olímpicos, sin importarles que en la aventura haya muchas probabilidades de dejar el pellejo y también los huesos.

Pero así son los humanos. Por una parte, un desprendimiento heroico, y por otra, una insaciable inconformidad con sus actos. Cuando la guerra es en casa, todo el que se alista no cesa de reclamar su paga; luego, su retiro, y concluye por ser el acreedor más implacable del Estado.

Porque, eso sí, se pelea en balde, se arriesga la vida y hasta no se piensa que puede perderse, pero no se olvidan de «pasar la cuenta» a título de haber combatido por la causa. Supongo que esos señores canadienses, ingleses y americanos, harán sus reclamaciones al Gobierno que, en definitiva, se constituya en la Nación.

Es bien singular y da motivo a hondas reflexiones. ¿Qué no pensaría Pascal de la importancia de la vida humana y del sentido moral que representa en la asociación del hombre los beneficios que aporta con su inteligencia, su labor o su colectividad, cuando dijo, reflexionando profundamente: «la vida humana es inapreciable»?

Dejaría de ser inconforme, como lo es este estimable animal, que no tiene mejor ocurrencia que irse bien lejos, a una nación que no conoce, cuyo idioma ignora y cuyos intereses le son extraños, para ofrendarle la vida, que es tan hermosa y que, por lo menos, representa los desvelos y cuidados de una madre.

Antes, y hay que mirar muy atrás, era una ocupación mantener en Flandes una pica, que se pagaba bien, a más del saqueo y otros incentivos para la soldadesca, sin contar con que el riesgo era muy limitado. Pero hoy, que no se ve al enemigo y que la guerra ha perdido «su poesía», ¿qué interés puede haber en recibir las descargas de las ametralladoras?

El hecho en sí de la guerra es brutal e inconcebible. No vale la pena de instruirse tanto ni de leer la Biblia, para que el hombre, que se ciñe a la doctrina de Cristo, lo mande a usted luego a morir inicuamente por defender una cuestión de aduanas o por mantener unos derechos que no tienen más razón que la violencia y el despojo.

**Héctor DE SAAVEDRA**

## *BROMAS Y VERAS*

### JUSTICIA

Lo malo no es caer en manos de los ladrones; lo peor es que después, quieran hacernos justicia, porque sale uno ajusticiado.

A un amigo le robaron hace algunos días cuantos bienes tuvo. Hizo un pequeño viaje y dejó encargado de su casa a un paisano, oriental, a quien había recogido de la calle y vestido con su propia ropa. Y el amigo fiel, se fué a una mueblería y vendió todo el ajuar de la casa: armarios, camas, escritorios, ropas, todo. No dejó en la casa más que un clavo en una pared, y en él enganchado un papelito que decía: «Querido amigo: soy un romántico. Me atraen las aventuras como a Don Quijote, pero como no tengo lanza, como él la tuvo, echo mano de la única cosa que hoy puede esgrimirse como arma: el dinero. Yo sé que dirás que el arma es tuya y que me llevo la espada y te dejo la vaina, pero, ¿qué quieres?; no eres el primero que se encuentra con una vaina al llegar a su casa».

«No pases pena por tu ropa, pues ya sabes que me está muy bien. Además, le he mandado lavar y planchar y está que da gusto verla. Te aseguro que la cuidaré bien».

«Me voy a los Estados Unidos. Ya te escribiré mandándote impresiones aunque ésta que recibirás no es pequeña. Ya que no te pueda mandar dinero..»

«Me llevo tuyo, además de todo lo que encontré, un recuerdo muy agradable y no te olvidaré. Tu amigo, Pepe».

Claro que mi amigo, al leer esta cartita quiso, primero, tirarse de los pelos y, después, tirarse por el balcón, pero no pudo realizar este atractivo programa porque es calvo y vive en un piso bajo, así que no tiene pelos ni balcón. Y en vista de ello «se tiró en el suelo» y, a falta de mejor método de desesperación, acudió a la Ley y se fué a la Policía. El sabía que, por lo pronto, para ver al Jefe de la Demarcación había que esperar un turno que podía llegarle a los seis días y ya es sabido que «el que espera, desespera». Así, la Ley y la Policía eran ideales para un estado de ánimo como el suyo.

Por fin un agente del orden preguntó a mi amigo:

—Usted, ¿por qué viene aquí?

—Por desahogarme. Ya sé que los más vienen aquí por desahogados, pero ¿qué quiere usted?; la vida es así, guardia. Por aquí han desfilado veinte ladrones y ustedes les han atendido cariñosamente; yo, que soy un robado, apenas merezco una mirada.

—¿Y esa cartera?

—¡Ah!; la mía. Gracias. Y la recogió del suelo.

En fin, que hizo la denuncia, salió, se fué a un café a tomar un refresco y cuando fué a pagar, halló la cartera vacía. El dueño del café quiso denunciarlo, pero ya, escéptico, mi amigo sonrió y dijo:

—También yo fuí a la Policía a denunciar un robo que me hicieron, y ya ve, salí con la cartera vacía. Y ahora le compadezco a usted, amigo cafetero. Por mi parte, prefiero que me lleven como ladrón que como denunciante: lo atienden a uno mejor como ladrón.

Y el dueño del café, psicólogo, le estrechó la mano enternecido.

Unos días después de la denuncia, mi amigo fué citado para ratificarla y perdió otro día de trabajo. Después le dijeron que tenía que demostrar varias cosas: Que estaban en su poder, antes del robo, los muebles objeto de la denuncia; que los muebles eran suyos; que tenía el amigo, y que el amigo era autor del robo; que tenía... En fin, que tenía que andar con cuidado porque, si dejaba algún cabo sin atar resultaría una falsa denuncia, acto delictivo, y podría ir a la cárcel.

Y mi amigo hizo todas estas cosas: Se fué a los Estados Unidos, que es donde había comprado los muebles, a que le dieran factura nueva, ya que había perdido la primera; anduvo después por toda la Habana en la búsqueda de los muebles, primero por las mueblerías, después por las casas de empeño y, al fin, los halló tan cambiados que no los hubiera conocido ni la casa en que los compró.

Claro que todo esto se dice muy pronto, pero le costó perder la colocación, gastarse todos sus ahorros (con los que iba a casarse) y que le dejara la novia, que era muy rica por parte de padre, por parte de madre y por todas partes. Ah; y, además, perdió dieciséis libras de peso, ni más ni menos que si se hubiera casado, pero con la ventaja de que no se casó. No todo habían de ser desgracias.

Con el hallazgo de los muebles mi amigo se sintió feliz y se fué al Juez que lo tenía citado. Este, diligente, dictó una diligencia (o acaso un auto, que es más moderno) y mandó ocupar los muebles, dejándolos en depósito al mismo mueblero, en tanto mi amigo duerme en el suelo.

—Pero, rogó mi amigo: ¿por qué no me dan mis muebles?

—Porque hay que esperar el juicio.

—Y ¿cuándo será el día del juicio?

—Pues verá; ahora mandaré al ladrón comparecer. Si no comparece, se le declarará en rebeldía y mandaré que le busque la Policía.

—Y ¿si no parece?

—Esperaremos. La Justicia no se cansa nunca. La Justicia es infatigable. Y usted tendrá sus muebles el mismo día del juicio, por la tarde.

—Pero...

—Ah; debo advertirle que la Justicia es, también, inflexible y que, si no se demuestran los extremos de su denuncia, será usted condenado.

Y mi amigo no oyó más y ha escrito al ladrón suplicándole que le ayude con dos favores, para verse libre de la Justicia; que no se persone, para que no le condenen a él, el robado, por falsa denuncia, y que le preste su pasaporte para salir de Cuba con toda garantía usando el nombre del ladrón.

No le queda otra solución, para librarse de la Justicia.

**Joaquín ARISTIGUETA**

### LA PROCLAMA DE NAPOLEON

La compañía de José Gómez representaba una obra en la que éste encarnaba el papel de Napoleón. Debía leer en escena una larga proclama que ni siquiera había repasado. El actor que hacía de Berthier y que estaba enojado con Gómez, debía darle en escena la proclama para que la leyera el Emperador, pero en vez de ello le dió papeles en blanco. Gómez, comprendiendo la pesada broma que le hacían, trató de salir del paso con estas frases:

—Oficiales, suboficiales y soldados: Queridos compañeros de armas: aquí está Berthier. Lo he colmado de favores, lo nombré general, príncipe y mariscal de Francia. Hoy quiero distinguirlo más todavía: él os hablará en nombre del Emperador. General Berthier: leed la proclama —y alargó los papeles al general.

—Sire —respondió el actor sin inmutarse:— me siento confundido por el honor que me hacéis pero soy indigno de él. Además, simple soldado de aventuras, no sé leer.

M.E.C.D. 2016

# MAÑANA SERA INAUGURADO CON DIVERSOS ACTOS PUBLICOS Y OFICIALES EL AEROPUERTO DE ANTILLAS

## ARRIBARA EN LA MAÑANA DE HOY EL "IBERIA"

### Ha llegada a La Habana un As de la aviación de EE. UU. que peleó en la Gran Guerra

Ha sido nombrado médico experto, Jefe de la Sección de Inmigrantes del Departamento de Inmigración, el doctor Othon Caturla, el cual tomó posesión ayer.

**Diplomático americano**

En el vapor Florida, llegará hoy el secretario de la Embajada de los Estados Unidos en Cuba señor Edward P. Lawton, a quien se le dispensarán las cortesías de desembarco y las franquicias aduanies.

**Fraude al impuesto**

Jacob Rosenblum, tripulante del vapor California, fué arrestado por el Inspector de la Aduana, Héctor de la Vega, cuando trataba de sacar dos cartones de cigarros americanos, sin pagar los impuestos.

**El "Iberia" llegará temprano**

La Agencia de la Hamburguesa Americana, recibió ayer tarde un radiograma del capitán del "Iberia" inofrmándole que arribará hoy temprano a la Habana, procedente de Hamburgo vía Lisboa, con 110 pasajeros y 1,800 toneladas de carga general y 140 pasajeros y carga para México.

En el Iberia se embarcarán para México el Ministro de México en Santo Domingo señor Juan Manuel Alvarez del Castillo y señora, el Cónsul de México en la Habana, señor Juan E. Richaer y familia, Antonia Mora de Fernández, doctor Julián Ros y señora, Joaquín Llano Lorenzo, José Pomar Ruiz, Margareitte Lasalel, Juan Antonio Fabián y señora, Eduardo Osorio Roberts, Concepción G. de Roberts, José Luis Cárdenas Oquendo y familia, Carmen Comas, Lidia Mozo, Luis Gutiérrez Villasoute y familia, señora Lía Núñez Mesa de Rojas e hijas, Nila Nuñez de Araujo e hijas, Ernesto de M. Campo, José Guadalupe Sánchez, José A. Candeja Ruiz, Antonia Valencia Jiménez, María Sánchez viuda de Lebredo, y el militar americano Jesse Gaston y señora.

**Los que van en el "Oriente"**

Para New York embarcaron en el Oriente los señores Charles Aguirre y señora, José Conte y familia, José Campanería y familia, Edgard Ansola, de la R. C. A. Víctor, Oscar Marrefield, Lucila L. García, Leo R. García Fernández, Fernando Piñol, el gerente del National City en la Habana señor Leopoldo Casas, María Teija del Valle, Rafael Estrada, Luis G. Rubín y 150 turistas.

**El "Santa Marta"**

Procedente de New Orleans llegó ayer tarde el vapor americano Santa Marta, de la Flota Blanc, navío en el cual hubo una huelga que se solucionó, verificándose algunos cambios entre oficiales y marinería.

Para la Habana llegaron Félix Riestra, Isabel Alvarilla, religiosa, Ela Dyer, familiar del Vicepresidente del National City Mr. P. D. Dowsen, el periodista mexicano Carlos Menéndez, Gilbert Weller, y otros.

—Entre los de tránsito: Irene Leche prima del Gobernador del Estado de Louisiana y Miss Alice Louisell.

**Salidas**

Salieron ayer el Estrada Palma, para Port Everglades; el Cuba, para Key West y Tampa; el Credo, para Filadelfia; el President Pierce, para Cristóbal; el California, para San Francisco, y el Oriente, para New York.

**El "California"**

Procedente de New York llegó el turbo eléctrico California, de la Panama Pacific Line, que trajo 36 pasajeros para la Habana y carga y 577 pasajeros en tránsito para puertos de California.

—Entre los pasajeros entránsito figuran el comerciante inglés Arthur Powell y señora y su hija la señora Mary Kingsford-Smith, la cual, a pesar de ser considerada como viuda, tiene la esperanza d eencontrar a su desaparecido esposo, el famoso aviador australiano Charles Kingsford, perdido en noviembre de 1935 en viaje del Asia a la India.

Mr. Powell, el padre, cree que el aviador y su copiloto J. T. Pethybudge, pasaron a la eternidad.

Pero Mrs. Kingsford-Smith, conserva la esperanza de volver a reunirse con su marido algún día y no oculta su esperanza.

Mrs. Charles Kingsford Smith, ha declarado que se consideraría muy feliz si pudiera ir hacia las costas de Burma, en Rangoon, donde recientemente fueron hallados un eje y una rueda del avión "Lady Southern Cross", y entregarse por entero a la búsqueda de su desaparecido esposo.

Acerca de la desaparición de Mr. Kinggsford Smith y de su copiloto Pethybidge, se contaron muchas historias, muchas de ellas inverosímiles, lo que contribuyó a arraigar en Mrs. Kingsford-Smith, esa esperanza.

**El coronel Vaughan**

Con destino a la Habana, donde pasará unos días de vacaciones, ha llegado en el California, el coronel G. A. Vaughan, as de la aviación norteamericana en la Guerra Mundial. Ahora es el Jefe de la National Gard, o sea la organización reservista de aviación de su país.

Lo acompaña su esposa.

También llegaron Lavinina Arguedas, Virginia Anglada, Marta Anglada, Gustavo Aragón, el doctor Emilio Menéndez y señora, Carmelia Pérez, Ivone Rodríguez, Bernabé Roque y familia, María Romero, Luisa Sainz y familia, Rosario Santana, Caridad Ullvarri, Venancio Vázquez, Lillian Pérez y doctor J. García Espinosa.

—Viajan en tránsito en el California la pintora norteamericana Mirian Edelman, y gran número de profesores de instrucción pública y estudiantes que van de vacaciones.

**El "Oriente"**

El turbo eléctrico Oriente, de la New York and Cuba Mail S. S. Co., llegó de New York, con 1,500 toneladas de carga, y 273 pasajeros, de ellos 165 turistas que regresarán en el propio barco a New York.

Para la Habana llegaron: la señora Gloria C. de Capablanca, esposa del campeón de ajedrez de Cuba, señor José R. Capablanca y sus hijos; el señor Manuel Lara, Encargado de Negocios de Cuba en Holanda, señor Ernesto Fernández, la señorita Cira Lignande, de la nobleza italiana residente en New York; Alonso García y familia, el coronel Aurelio Hevia y familia, el señor J. Fermín Iturrioz y señora, Blanca Aguas, Alberto Landa y señora, Erland Moreira y familia, Pedro Núñez y señora, Concepción Pedraza, Roberto Roy y señora, el capitán del ejército de los Estados Unidos que va a Guantánamo Mr. William Purple y familia, Angela Coda, Georgina Alvarez e hijos, el ingeniero John Aitkenhead y señora, Douglas Conrad y familia, Julius Lane, el ingeniero Franñ Pierce y señora, Manuel Vega y señora. Devuelto por las autoridades de inmigración llegó el panameño Livingston Roy, que fué remitido a Tiscornia hasta que se estudie su caso.

Entre los turistas llegados anotamos la publicista Alpha Freen, y a las artistas de cine Marguerite Nash y Ruby Ordine.

**El "Estrada Palma"**

El ferry Estrada Palma llegó de Port Everglades con carga general.

**El aeropuerto de Antilla**

El Inspector de Inmigración señor I. Marimon saldrá hoy para Antilla con objeto de dejar allí constituído el Servicio de Inmigración en el aeropuerto que va a ser inaugurado mañana.

Luego seguirá a Santiago de Cuba. De regreso visitará Cienfuegos.

En ambos puertos realizará trabajos de inspección.

**Policía agredido**

El vigilante de la Policía Marítima Carlos Castañeda, dió cuenta al sargento Mavilio, oficial de Guardia, de que en la noche anterior, y en ocasión de prestar sus servicios en los muelles de Aguilera en el litoral de Regla, se le hicieron sospechosos dos sujetos a quienes conoce por "Ferrer García" o "Pito Auxilio", y por "Spildora", a los que trató de detener.

Pero ambos le hicieron agresión, lanzándole varias piedras, una de las cuales le causó una lesión de carácter leve en la rótula derecha, por lo que se vió obligado a hacer varios disparos al aire.

Los agresores se dieron a la fuga, y uno de ellos cabalgó en una yegua que estaba en el lugar de los hechos, pero al sentir los disparos, se desmontó, desapareciendo.

La yegua fué ocupada, y con el acta levantada se le dió cuenta al Juez de Instrucción de Regla.

**Lesionado**

Trabajando en una chalana en bahía, resultó con lesiones menos grave el jornalero José V. Castilla.

**Hurto**

Miguel Figueroa, tripulante del vapor Oriente, fué arrestado por haberle ocupado el aduanero Jesús Arias 11 libras de mantequilla, cuya procedencia no pudo justificar.

**Carga que lleva el "Oriente"**

Para New York fueron embarcados en el turbo eléctrico Oriente, de la New York and Cuba Mail S. S. Co., 500 líos de cuero, 200 tercios de tabaco en rama, 5 cajas de tabacos torcidos, 4 mil huacales de frutas y vegetales, 200 bultos varios.

**El "Munargo"**

Mañana llegará de Miami el vapor americano Munargo, que trae 1,300 toneladas de carga y 190 pasajeros.


# NUEVAS y GRANDES MEJORAS

DESDE MAÑANA JULIO 15

PARA EL SERVICIO AEREO

ADEMAS DEL SERVICIO DIARIO, HABRA OTRO EXTRA TRES VECES A LA SEMANA: MARTES, JUEVES Y DOMINGOS

## HABANA-SANTIAGO en 4 HORAS

A partir de mañana Julio 15 comenzará a regir un cambio en la ruta aérea nacional (servicio de pasaje, correo y expreso) con grandes e indiscutibles ventajas para el público en general y muy especialmente para las clases comerciales.

Desde la indicada fecha será incluída la ciudad de Ciego de Avila como punto de escala, quedando la ruta en esta forma: Habana, Cienfuegos, Ciego de Avila, Camagüey, Manzanillo, Antilla, Santiago y Guantánamo. La ruta «Santiago-Preston-Baracoa» no sufrirá alteración.

ANTILLA, NUEVA BASE AEREA INTERNACIONAL.

Desde la citada fecha (15 de Julio) la bahía de Antilla será habilitada por la Pan American Airways como base internacional en lugar de Nuevitas que queda excluída.

La correspondencia para y de los países y colonias suramericanos de la costa del Atlántico, recibirán el enorme beneficio de UN DIA de ahorro en la travesía, e igualmente la correspondencia destinada a o procedente de Haití, Santo Domingo, Puerto Rico y Antillas Menores.

CONEXIONES INTERNACIONALES

Para facilitar la conexión en Antilla, la Compañía Nacional Cubana de Aviación habilitará un servicio extra-especial por la tarde (además del servicio diario regular de por la mañana) tres veces a la semana, los martes, jueves y domingos, haciendo el viaje directo a Santiago con escalas solamente en Camagüey y Antilla.

## COMPAÑIA NACIONAL CUBANA DE AVIACION

Representantes de la Pan American Airways

Prado 74 — Habana — M-8888-5966-67-68


## CRONICA HABANERA

### CELEBRO SU SANTO

Ayer estuvo de días y con tal motivo se vió muy congratulada, la bella señorita Sarita Fernández Pino, perteneciente a nuestra sociedad elegante. Recibió flores y felicitaciones innumerables.

BODA EN JESUS DEL MONTE.—El próximo viernes 16, a las cinco de la tarde, contraerán nupcias en la parroquia de Jesús del Monte, la bellísima señorita Carmen de la Cruz Batista y el caballeroso joven Manuel Alvarez Alvarez.

La gentil y simpática pareja será apadrinada por la señora Consuelo Lavandero de Alonso y el señor Celestino Alonso.

Y como testigos firmarán, por ella, los señores Julio Navarro, Pedro Pablo Peralta, Nicolás Marín y Luis Suárez; y por él, el doctor Luis Larrazábal y los señores Aquilino Vila, Julio Balandrón y Manuel Manceiga.

Los hermanos Armand, los conocidos propietarios del gran jardín «El Clavel», han diseñado el precioso ramo que lucirá la gentil fiancée durante la ceremonia.

Un modelo de exquisita belleza.

DEL CASINO DE LA PLAYA.—Muy animado se verá esta noche el bello y elegante Casino de la Playa, tan favorecido a diario por la sociedad habanera.

Habrá un show magnífico que se presentará a las doce de la noche y a las dos, y en él tomarán parte las Labentens Skaters, el amoso conjunto de patinadoras, la celebrada bailarina de tap Edith Mann y el trío de bailes internacionales y acrobáticos Kay-Katya-Kay.

El baile estará a cargo de la orquesta Casino de la Playa y del Conjunto del Ritmo, de Valdespí.

Mañana, jueves, será noche de gala en el aristocrático night club, y con tal motivo se darán cita allí distinguidas amilias de nuestra sociedad, que tantas simpatías sienten por él.

Para reservar mesas puede llamarse por el teléfono FO-7165.

LOS QUE LLEGAN.—El coronel Aurelio Hevia y su gentilísima esposa Sara de los Reyes Gavilán han llegado de los Estados Unidos, donde pasaron una grata temporada.

Bienvenidos.

BODA EN MONSERRATE.—El día 17, en la iglesia de Monserrate, contraerán matrimonio la interesante señorita Ofelia García con el señor Eliezer Flores.

Dicho enlace está señalado para las cinco de la tarde.

DE NUEVA YORK.—Ayer, martes, a bordo del vapor «California», regresó de Nueva York la señora Lilian María Taylor, esposa del señor Jerónimo Pérez González.

El señor Pérez González ya se encontraba en la Habana, con su hijo Jerry, desde el mes de febrero.

Bienvenidos.

DE LA LIGA CONTRA EL CANCER.—Para mañana, jueves, a las cinco de la tarde, está señalada una junta de patronos de la Liga contra el Cáncer.

Dicho acto se llevará a efecto en el local del Instituto del Cáncer, en el Hospital Universitario.

EN LA CRUZ ROJA.—Un interesante acto se llevará a efecto hoy, miércoles, a las nueve de la noche, en el edificio social de la Cruz Roja Cubana.

Trátase de la imposición de la Gran Cruz de la Orden de Honor y Mérito al Excmo. señor Emilio Edwards Bello, ministro de Chile en Cuba.

El doctor Enrique Alonso Pujol, secretario de Justicia y presidente de la Asamblea Suprema de la Cruz Roja Cubana, nos invita amablemente para este acto.

CONFERENCIA.—Mañana, jueves, se celebrará en el local del Centro de Estudios del prestigioso Instituto Nacional de Previsión y Reformas Sociales una conferencia.

Pertenece al ciclo de conferencias populares de carácter social, educativo y cultural que ha organizado dicho Instituto.

Y estará a cargo del notable higienista y sociólogo doctor Luis P. Romaguera, miembro del Instituto, que ha escogido por tema «La tuberculosis pulmonar, problema social».

La conferencia del doctor Romaguera será ilustrada con una interesante proyección cinematográfica.

BODAS DE PORCELANA.—En la fecha de hoy cumplen veinte años de casados—bodas de porcelana—el distinguido matrimonio Antonio Colla Jiménez, magistrado de la Audiencia de Matanzas, y Ernestina G. Lebredo.

Los esposos Colla Lebredo celebrarán tan grato aniversario con un almuerzo para sus familiares.

Felicidades.

MONSEÑOR TOSTI.—El próximo día 18, a bordo del Orinoco, sale rumbo a Italia, en uso de licencia, monseñor Liberato Tosti, auditor de la Nunciatura.

Monseñor Tosti fué homenajeado con un almuerzo el domingo último, en «Río Cristal».

Almuerzo ofrecido por el comerciante italiano Dominico Le Voci, al que asistieron, además, monseñor Jorge Caruana, nuncio apostólico; el obispo de Cienfuegos, monseñor Dalmau; doctor L. Vono y Guido Campilli.

Feliz viaje deseamos a monseñor Tosti.

MEJORADO.—El doctor Domingo Luis Betancourt, cónsul general de Venezuela en la Habana, se halla muy mejorado de la delicada operación que sufrió recientemente de manos de los doctores Núñez Portuondo y Cutié Mancebo.

Hacemos votos por su total restablecimiento.

FIESTA INFANTIL.—Ayer se celebró una hermosa fiesta infantil en la residencia de los esposos Fernando Soreau y Dulce María Martínez, con la que se festejaba el cumpleaños de la niña de la casa, Gilda Soreau y Martínez.

Hubo una piñata.

Y se sirvió una rica merienda.

DE VIAJE.—En días pasados embarcaron para los Estados Unidos, donde pasarán una temporada, el estimado compañero Jorge Luis Horstmann y su joven esposa Aída Valls.

Visitarán Nueva York, siguiendo viaje a las Montañas.

EN EL CINE «RIVIERA».—Muy concurrido se vió ayer el elegante cine «Riviera» del Vedado.

Se reestrenó allí la preciosa producción de la Fox, titulada «Receta para la felicidad», de simpático e interesante argumento.

En esta cinta hace su primer papel en la pantalla el famoso actor Robert Taylor, apareciendo, además, en ella, Will Rogers, Mary Carlisle, Peggy Wood y Conchita Montenegro.

Se completó el programa con la interesante producción «Ciencia y corrupción», interpretada por John Howard y Nan Grey.

Hoy se repite este programa completo.

Y mañana, jueves, se anuncia, conjuntamente con el «Encanto», el estreno de la magnífica superproducción «Con la sonrisa en los labios», máximo triunfo del simpático actor Maurice Chevalier.

Además se estrenará «El brillante azul», por Ralph Bellamy.

Entre las señoras que asistieron ayer, se encontraban las siguientes:

Clelia de Macario, esposa del Ministro de Italia.

La Marquesa de Pinar del Río.

La Marquesa de Villalta.

Mirta Martínez Ibor de del Monte, María Reboul viuda de Zorrilla, Pilar Reboul de Fernández, Guillermina Someillán de Rasco y Carmen Seigle de Lima.

Josefina Cepero de Jorge.

Mercedes Ravelo de Lutz, Rosita Montalvo viuda de Coffigny, Margarita Vega de Fernández Araoz, Carmen López Castro de Ramos, Juanita Fabián de Mayorkas.

Mina Altuzarra de Pérez Chaumont.

Raquel Larrea de Plá.

Georgina Portela de Hartman.

Guillermina Rasco de Rasco, Josefina Pividal de Vasconcelos, Lolita Guerra de Nogueira, Belica Hoyuela de Bosch, Carmen Cerra de Fernández Villasuso, Floraida Fernández Reboul.

Cusa Macías de Cortina.

Daisy Crabb de Falla.

Ofelia Aixalá de Hernández.

Esther de la Cruz de Buigas, Berta Hoyos de Erro Betancourt, Betty Paz de Posada, Loreto Dorrbecquer de Molina, Olga Fernández Centurión de Piloto.

Georgina Menocal de Sardiña.

Elvira de la Torre viuda de Bermúdez, Sofía Zorrilla de Juliá, Estela Baena de Ruiz, Conchita Montoto de Cerra, María Teresa Piedra de Martínez, Lydia Perez de García, Carmela Caballero de Quesada.

Julita Montalvo.

Señoritas:

María Luisa Mendoza, Cristina Mendoza, Alicia Hartman, Julia Portela.

Bebita Lasa, María Rionda, Caridad López Serrano, María Antonia Morales, María Elena y Mercedes Alvarez Pedroso.

Sara Giménez Cadenas.

Madeline Menocal.

Gloria y Josefina Loredo.

Josefina Valverde, Josefina Coffigny, Meché Larrondo, Daisy Fernández Araoz, Hilda Díaz, Lydia Bustillo.

Josefina y Anita Seiglie.

Anita, Ada y Graziella de Blanck, Silvia y María Muxó, Carina de Posada, Teté Alvarez Maruri, Margot González Quevedo, Hortensia Castellanos.

Gloria Rasco.

Margot y Gabriela Menéndez.

Rosita, Margarita y Enita Rayneri, Seida Portal, Esther y María Luz Quiñones, Fifí Roberts, Consuelito Finlay, Lourdes Vasconcelos, Zeida G. Regalado.

Chicha Jorge.

María Luisa Pascual.

Mary Harte.

Aristela Ruiz, Cucú Alvarez Fonts, Elsie Bosch, Ada Bosch, Minita Pérez Chaumont, Carmelina Escarza, Chela Oliva, Silvia Pérez de la Torre.

Yolanda Lima.

Poupée y María Elena Venero, María Carlota Méndez, Olga Wilriex, Florindita y Leonor Viamontes, María Pérez Díaz, Lourdes Caballero.

Y Merceditas Muiño.

VIAJEROS.—Ayer embarcaron con rumbo a Miami, donde permanecerán una corta temporada, el doctor Salvador W. de Castroverde, en unión de su esposa Gilda Giol y de su hermana, la gentil señorita Dora de Castroverde.

Un feliz viaje les deseamos.


EL ACONTECIMIENTO COMERCIAL MAS FORMIDABLE

VENTA DE 90¢

DEL MES DE JULIO

## MAÑANA 15 SAN ENRIQUE

La venta de 90c. proporciona oportunidades maravillosas para adquirir miles de artículos prácticos y propios para regalos:... CAMISAS... CORBATAS... PAJAMAS... PAÑUELOS...

De todo se encuentra en la Venta de 90c.

Los artículos finos también están rebajados proporcionalmente.

# "la época"

NEPTUNO Y SAN NICOLAS



¡HORAS PLACENTERAS en LOS DEPORTES!

AHORA que la mujer conoce la absoluta protección que Kotex proporciona, no teme a la inseguridad o posibles mortificaciones. Por propia experiencia, millones de mujeres han comprobado la máxima absorbencia del Kotex, su comodidad absoluta y la facilidad con que pueden deshacerse de él.

Siempre pida e insista en el legítimo Kotex en su nueva caja plana.

### LUZ ELECTRICA PARA EL PUEBLO DE CAMARONES

El señor Juan L. Rodríguez, presidente del «Camarones Sport Club», radicado en la progresista localidad del mismo nombre, nos dirige una atenta comunicación relacionada con el problema que sufre aquella población carente de alumbrado con motivo de la actitud de la «Compañía Cubana de Electricidad», que es la llamada a suministrarlo.

Es el caso, según nuestro comunicante, que el aumento constante del número de habitantes de Camarones y su progreso comercial, hacen imprescindible la instalación de ese servicio, cosa que facilita el hecho de que el tendido eléctrico entre Cruces y Cienfuegos cruza a menos de trescientos metros de aquel poblado. Pero la referida Compañía solicita para las instalaciones y conexión correspondientes la suma de $2,373.63, que los vecinos suponen exhorbitante, por lo cual el problema sigue en pie.

Como medida de transacción, éstos ofrecen a la «Compañía Cubana de Electricidad» garantizarle con una póliza la suma de $1,500.00 de ingresos anuales, oferta razonable que no se explican por qué aquélla no ha aceptado todavía.

### UNA REVISTA DE ARTES Y OFICIOS

El personal técnico de la «Escuela Superior de Artes y Oficios de la Habana», acaba de publicar el segundo número de su interesante revista titulada «Arte, Ciencia y Trabajo», que está circulando profusamente.

En este número, que mejora en calidad y amenidad al anterior, se destacan valiosos artículos de los profesores Planas, García, Lavastida y Calella.

Muchos éxitos deseamos a «Arte, Ciencia y Trabajo».

LOS CALLOS VUELVEN MAS GRANDES Y DOLOROSOS si no se extirpan de raíz.

Todos elogian el nuevo y científico método Blue-jay que pone fin a los callos para siempre. Blue-jay, el pequeño parche medicinal, quita el dolor al instante y en tres días desprende el callo de raíz.

Blue-jay es muy fácil de usar. Se ajusta firmemente con esparadrapo impermeable Wet-Pruf y no se pega a las medias. Compre hoy mismo un sobre de parches Blue-jay en su botica.

BLUE-JAY Parche Callicida científico de Bauer & Black



Para vencer el insomnio tome las tabletas de BAYER ADALINA



SE LE CAE EL PELO?

X-ER-VAC

ES EL APARATO QUE INFLUYE EL CRECIMIENTO DEL PELO POR MEDIO DE VACIO Y PRESION

Tratamientos en la barbería del HOTEL NACIONAL

20 TRATAMIENTOS $15.00

De venta en la CARIBBEAN TRADING CO. LTD.

Prado 47 — Tel. A-6421 — Habana.

Alivio Rápido para la piel adolorida, irritada

En cualquier parte del cuerpo—no obstante lo cuarteada, barrosa, despellejada o granosa que esté la superficie—aplíquese generosamente el mitigante Ungüento

Resinol

Ayude a Sus Riñones a Eliminar los Acidos y Venenos

Sus riñones tienen nueve millones de diminutos tubos o filtros que Ud. pone en peligro si toma medicinas ordinarias e irritantes, o si los descuida. Sin que Ud. se dé cuenta, la debilidad de los riñones puede ser la verdadera causa de que Ud. tenga que levantarse repetidas veces durante la noche, de la nerviosidad, vértigos, hinchazón de los tobillos, trastornos de la vejiga, dolores de cabeza y de espalda, reumatismo, dolores en las piernas, ojeras, piel reseca y manchada, acidez, ardor, escozor y pérdida de vigor. ¡No arriesgue! ¡Puede poner en peligro su salud! Consiga pronto la fórmula de un médico, garantizada, conocida con el nombre de Cystex (Siss-Tex). $5.000.00 dólares han sido depositados en el Westminster Bank, de Londres, Inglaterra, para respaldar la garantía de que Cystex le dará nueva salud y vitalidad en pocos días, hará que Ud. se sienta más joven y pondrá fin a sus males en 8 días, o se le reembolsará su costo al devolver la caja vacía. Pida Cystex en la botica.



MATHILDE CUMONT

La venta de Julio da la mejor oportunidad de adquirir modelos de París, a precios de gangas. Antes de comprar visite esta casa.

PRADO 88



AVANCE CON SU EDICION ESPECIAL DEL SABADO OBSEQUIARA A SUS LECTORES CON LA FOTO ILUMINADA DE LA SIMPATICA Shirley Temple


M.E.C.D. 2016

NACIONAL AUDITORIUM 30¢ TARDE 40¢ NOCHE
MAÑANA
OTRA VEZ Paul MUNI
QUIE GANO LA MEDALLA DE LA ACADEMIA POR LA MEJOR ACTUACION de 1936!
PAUL MUNI
AHORA CON Miriam HOPKINS en
LA ESCUADRILLA 37"
O
"LA MUJER que YO AMO"
THE WOMAN I LOVE-
Una PELICULA que SERA RECORDADA POR MILLONES de CINEFANS en el Año 1937
UN PROGRAMA DOBLE R.K.O. RADIO
ADEMAS ESTRENO en CUBA
YO ME ACUSO
Mandel GRAYAME y Lee TRACY

# ESCENARIO y PANTALLA

## UNA TEMPORADA SIN PRETENSIONES

Nos ha visitado Mario Martínez Casado. Fué para anunciarnos personalmente que inicia el viernes una temporada de teatro cómico en el «Principal de la Comedia», con un cuadro en que figura como primera actriz la inteligente Pituca de Foronda, actriz hecha en esa escuela de rigor que fué «La Cueva» y que ojalá, al profesionalizarse, no pierda el amor y el respeto a la belleza que Luis Baralt trató de inculcar a todos los iniciados bajo su dirección.

Mario Martínez Casado es buen amigo nuestro y mejor amigo del público. Nosotros le recordamos de cuando actuó en el desaparecido «Regina», durante una temporada organizada por Luis Estrada a base de revistas y zarzuelas de Lecuona y Grenet. Fué entonces cuando entraron en la escena profesional Rita Montaner, Caridad Suárez, María Ruiz y otras figuras que después han actuado con buen éxito en nuestros escenarios. Ya en aquella época, a pesar de su inexperiencia, Mario Martínez Casado era un actor eficaz. Tenía lo que no se aprende en las academias: simpatía personal, «gancho» para el público, como se dice en el «argot» de telón adentro. Hoy a esa buena sombra personal se añade lo que el actor ha aprendido en su trajín cotidiano por entre bastidores, en su contacto constante con públicos diversos. En la temporada, tan poco feliz, de Socorrito González, Mario Martínez Casado fué uno de los pocos actores que se ganaron abiertamente el favor del público.

Mario Martínez Casado

El joven comediante nos ha explicado brevemente su proyecto. Se trata de ofrecer una temporada de carácter eminentemente popular, a precios de «realización», como se dice en el lenguaje comercial, y a base de obras cortas, sin pretensiones, elegidas únicamente para entretener y hacer reír al público. Cree Martínez Casado —y en esto no va descaminado— que el público no está actualmente para trascendencias y que lo que quiere es que al sentarse en la luneta le hagan unas cuantas cosquillas en el espíritu. Por otra parte, los elementos con que él puede contar para esta jornada no le permitirán ir más allá de esos propósitos extraartísticos.

Nosotros le deseamos la mejor suerte a Martínez Casado y a sus huestes en este empeño. En tanto no sea posible instalar en «La Comedia» un espectáculo de altura (y ello no demorará mucho, pues ya el teatro está tomado para la actuación de la compañía Díaz-Collado), bien está que se entretenga al público con alegres naderías como las que el simpático actor se propone cultivar.

## EL REGRESO DE SOLIÑO

Nuestro estimado amigo Norberto Soliño, gerente de la Cifesa de La Habana, embarca el día 17 en Hamburgo, rumbo a La Habana. Así nos lo ha comunicado su activo lugarteniente Marcote, que durante esta ausencia ha regido de manera competentísima las oficinas habaneras de la más importante compañía cinematográfica española.

Como Soliño viene por la vía de Nueva York, estará entre nosotros a fines de este mes. Su viaje a Alemania tuvo por misión el participar en las actividades organizatorias de la producción española en Berlín. Ante la imposibilidad de continuar la producción de películas en España por las naturales contingencias de la guerra civil, los dirigentes de la Cifesa acordaron abrir provisionalmente sus «estudios» en Berlín, propiciando la concurrencia en esta ciudad de numerosos artistas españoles, entre los que se destaca en primer término Imperio Argentina, y de los directores de más calibre, entre ellos, Benito Perojo y Florián Rey.

Soliño regresa a Cuba después de cumplida su misión y habiendo dejado muy avanzado el rodaje de «Carmen», la primera película española que saldrá de los «estudios» de la Cifesa en Alemania. No podía haberse elegido mejor obra para el temperamento y la intuición artística de Imperio Argentina. Por su tipo, por su garbo, por su gitanería esencial, Imperio será una cigarrera insuperable. El propio Merimée, autor de la novela, no hubiera soñado con una mejor intérprete para su bravío personaje. Un distinguido músico español, el maestro Mostaza, ha compuesto y adaptado una bella música de corte genuinamente popular para esta transcripción cinematográfica de «Carmen», realizada, a juzgar por las cartas de Soliño, con todo el aparato escénico y todo el equipo técnico de que se dispone en Alemania.

El regreso de Soliño marca una nueva etapa a las actividades de la Cifesa. Etapa que auguramos y deseamos tan brillante como la anterior.

# NOTAS

## MAÑANA: CHEVALIER EN EL ENCANTO

Hoy se exhibe por última vez el drama horrendo con sensaciones de a milla por minuto "Sabotaje", donde realiza una de sus mejores creaciones, la genial trágica Sylvia Sidney. La historia describe las actividades de una poderosa banda dedicada al sabotaje para aterrorizar al público y destruir las plantas de poder más grandes de Inglaterra. Completa el programa la preciosa variedad musical en colores de la Metro Golwyn Mayer, "Noche Gitana", el hilarante cartón "El Pescador Pescado", y el Noticiario Universal. Los precios como siempre, 30 centavos de 3.1|2 a 6.1|2 y 40 centavos después. Niños, a todas horas, 20 centavos.

Mañana, un éxito loco de alegría, buen humor, optimismo, risas y carcajadas...! Maurice Chevalier... el Chevalier que conquistó al mundo en 'El Desfile del Amor", más simpático... más cautivador... haciendo derroche de gracia en "Con la sonrisa en los labios". Vea a Chevalier en esta verdadera super-comedia y aprenderá el arte de conquistar al mundo con la sonrisa...! "El mundo es de los optimistas", dice el gran Maurice...! por muchas penas que usted tenga... aunque le aqueje algún mal... aunque sus negocios no marchen bien... aunque los "ingleses" hagan cola en las puertas de su casa... sonríales siempre...!

Lunes, un trío de ases: Loretta Young, Tyrone Power y Don Ameche en una gran película que se destaca muy por encima de las mejores que se han presentado en 1937 "Amor y periodismo"; una comedia con mucha pimienta, y con una trama repleta de escenas encantadoras y humorísticas que le harán vivir momentos de esparcimiento y emoción. ¡Le odiaba hasta el extremo de darle un millón de pesos y proclamarle su novio...! Nuevas modas femeninas en trajes y joyas luce Loretta Young en esta sin par producción. ¡Fué a caza de noticias... y salió casado...!

## NACIONAL: «LA CIUDAD TIEMBLA» y «Ladrón Encantador»

El Nacional abre sus puertas hoy a la 1.30, para exhibir por última vez el magnífico programa de dos estrenos, que se retiran hoy de la pantalla para ceder turno a otros nuevos programas a que nos referiremos más abajo.

Uno de los estrenos de hoy es "La ciudad tiembla', en que Edward G. Robinson como protagonista nos da la sensación exacta de un aventurero americano que llega a Londres e impone sus métodos modernos del bluff, consiguiendo todo lo que se propone e inclusive la conquista de la mujer amada.

La otra película es "Ladrón encantador", por Douglas Fairbanks Jr. Un drama interesantísimo en el que la acción gira alrededor de las hazañas de dos bandidos igualmente fuertes y astutos.

"La ciudad tiembla" se exhibe a las 3.30, 6.45 y 10.10 de la noche, y "Ladrón encantador", a la 1.45, 5, y 8.25.

El programa se completa con un cartón de Popeye y el noticiero mundial de la Paramount y los precios son 30 centavos por el día y 40 centavos por la noche.

Mañana, jueves, el público verá en el Nacional, dos grandiosos estrenos, uno de ellos constituye un magno triunfo para la R. K. O. Radio en cuanto al género espectacular se refiere y se titula "La Escuadrilla número 37" o "La mujer que yo amo", drama intensísimo de amor, odio, celos y heroísmo, patentizado en las más portentosas acciones de la guerra en el aire. Protagonistas de este gran film, son Paul Muni, el admirado actor y Miriam Hopkins, tan distinguida en estos papeles en que se requiere el temperamento impetuoso de la actriz.

El otro estreno ed mañana, es "Yo mi acuso", por Gloria Stuart y Lee Tracy, también de la R. K. O. Radio y también digna de toda recomendación para el público.

Mirian Hopkins y Paul Muni en «La Escuadrilla 37» o «La mujer que yo amo», película que se estrena mañana en el «Nacional» y «Auditorium».

## MARTI: EXITO DE «LAS BETENTE-S SKATERS»

Grandioso por todos conceptos ha sido el éxito alcanzado en el radioescenario "Martí" por las Labenten's Skaters, un cuarteto de patinadoras, que hacen maravillas sobre ruedas. Los más arriesgados ejercicios resultan cosa natural para ellas. Si usted quiere emocionarse vaya al radioescenario "Martí" y una de estas lindas patinadoras lo paseará en sus brazos. Ellas actúan a las 5 y media y 10 de la noche, conjuntamente con "Tentaciones de Broadway", el formidable conjunto revisteril que ofrece su último "hit": "Follies de 1937", donde actúa Bernard and Rich, formidable pareja de bailes, la simpática Mammy Jenny, las esculturales Ross Twins; Alberto Garrido, la elegante Madame Zee, la dinámica Dorothy Morgan, reina del tap dance y 12 esculturales coristas. El acompañamiento musical a cargo de una gran orquesta bajo la experta dirección de Rodrigo Prats. Los shows se trasmiten por radio. La función como de costumbre comienza desde la 1 y 30, exhibiéndose dos soberbias producciones: "A boca de Jarro", de Ralph Bellamy y "Tres hurras al amor" de Eleonore Whilney. Cartones, comedias y revistas completan el programa cinematográfico. Sólo 40 centavos vale la entrada antes de las 6 y 30 y 50 centavos después de esa hora. Tertulia 15 centavos antes de las 6 y 30 y 20 centavos después. El sábado a las 12 de la noche grandiosa función extraordinaria presentándose "Tentaciones de Broadway" frnte a "Tentaciones Habaneras". Pitcher por "Tentaciones de Broadway": oDrothy Morgan y por "Tentaciones Habaneras": el gran Alberto Garrido.

## MAÑANA: DOS GRANDES ESTRENOS EN EL CAMPOAMOR

La última oportunidad para experimentar 5 horas de hondas angustias, excitantes momentos y grandes emociones, se presenta hoy en este simpático teatro. Hoy se exhibe por última vez la super-dinámica serie en 15 violentos y fulminantes episodios, titulada "Los crímenes del barrio chino". Completa el programa el Noticiario Universal. Los precios, como siempre, 20 centavos de 1.1|2 a 6.1|2 y 30 centavos después. Niños a todas horas 15 centavos y tertulia 10 centavos.

Mañana, dos extraordinarios estrenos de la Nueva Universal "Ciencia y Corrupción", con Nan Grey y John Howard. Un profesional, noble y honrado, encuentra en su carrera los insuperables obstáculos de un Círculo Político, despiadado, corrompido... su lucha contra los politicastros en favor del pueblo que sufre está perfectamente demostrada en la gran película que es "Ciencia y Corrupción", un drama intensamente humano y profundamente sentimental y conmovedor. El otro estreno es el exquisito romance musical "Cuando el amor nace', con Virginia Bruce y Melvyn Douglas. Timidez... rubores... cortedad... todo esto se siente "Cuando el amor nace" y todo esto lo experimentará usted cuando presencie la proyección de esta bella film.

Martes, comenzará una semana de gran gala, Warner presenta su máximo triunfo "El Príncipe y el Mendigo", una de las producciones más hermosas y espectaculares que nos ha dado Hollywood, basada en la inmortal novela del famoso humorista Mark Twain, colosalmente interpretada por Errol Flynn, el sensacional hallazgo de 1937; los gemelos Billy y Bobby Mauch, Claude Rains, Barton MacLane, Alan Hale, cientos de actores y miles de extras. También se estrenará "Una rubia dinámica" con Glenda Farrell y Barton MacLane.

RADIO CINE
UNICO en CUBA con AIRE ACONDICIONADO SANO Y PURO
HOY
METRO presenta
"EL DRAGON BLANCO"
con Edmund LOWE y Elissa LANDI
ZASU PITTS TED HEALY EDMUND GWENN EDGAR KENNEDY
-MAD HOLIDAY-
ADEMAS "EL CARNAVAL del DIABLO" en español y en colores naturales con F. BONANOVA y Blanca CASTEJON
PRECIOS hasta las 6 y 6½ 30¢ Después 40¢ Niños 20¢ Tert. 10¢

## MAÑANA: MAURICE CHEVALIER EN EL RIVIERA

El magnífico programa que fué muy del agrado del distinguido público que concurrió ayer a este elegante teatro, se exhibe hoy por última vez: nos referimos a la lindísima comedia "Receta para la felicidad", con Will Rogers, Mary Carlisle, Peggy Wood y el popular ídolo Robert Taylor en una de sus primeras producciones como galán, y el intensísimo y hondamente sentimental drama "Ciencia y Corrupción", con Nan Crey y John Howard. Completa el programa el Noticiario Fox Movietone. Los precios para hoy, populares, a base de 20 centavos por la tarde y 30 centavos por la noche. Niños, tarde y noche 15 centavos y tertulia 10 centavos.

Mañana, en día de moda y de gran gala, Maurice Chevalier, haciendo derroche de gracia y simpatía en "Con la sonrisa en los labios", una incomparable super-comedia en la que Chevalier nos demuestra cómo conquistar al mundo... "El mundo es de los que saben sonreír'", dice Maurice...! los huraños... los neurasténicos... las personas de mal genio... fracasan en la vida... ¿por qué? Porque no saben sonreír... "Con la sonrisa en los labios" es una producción archi-simpatiquísima, repleta de buen humor, optimismo y el millón de risas y carcajadas...! También se estrenará la emocionante film de la Columbia "El brillante azul", con Ralph Bellamy y Joan Perry.

El viernes, un extraordinario programa de los Artistas Unidos: Tito Guizar en el máximo triunfo del cine español: "Allá, en el Rancho Grande", y Charles Boyer y Jean Arthur en "La Historia se escribe de noche".

El lunes, una de las producciones más exquisitas y encantadoras del año "Amor y periodismo", con un trío de ases: Loretta Young, Tyrone Power y Don Ameche.

## MAÑANA: «NOBLEZA GITANA» EN EL ALKAZAR

Hoy, el programa cinematográfico a base de dos "hits" de la Paramount "Esclavos del honor", con Bárbara Stanswyk y Joel MacCrea, y "Fugitiva a bordo", con Martha Raye, Shirley Ros y Robert Cumings se presentará desde la 1.1|2 hasta las 7.1|2, ya que de noche el teatro está cedido para una gran función de beneficio. Completa el programa cinematográfico el episodio número 9 de "Jim de las Selvas", titulado "El pájaro maligno', y el Noticiario Fox Movietone. Los precios, 20 centavos de 1.1|2 a 6.1|2 y 30 centavos de 6.1|2 a 7.1|2. Niños, de 1.1|2 a 7.1|2, 20 centavos y tertulia 15 centavos.

Mañana, uno de los romances en tecnicolor más hermosos que se han presentado... una película encantadora, exquisita, arrobadora, "Nobleza Gitana, donde hace su primera aparición en la pantalla americana la adorable francesita de personalidad cautivadora e irresistible Annabella, con la colaboración de Henry Fonda, y el internacionalmente famoso tenor John McCormack. Viva la emoción de un fugitivo de España que huye del caos que envuelve a la madre patria. Vea la trama intrigante y emotiva que nos ofrece "Nobleza Gitana". Los colores en que está fotografiada esta producción son sencillamente maravillosos. También se estrenará la divertidísima comedia musical "Todos a bailar", por la genial comediante Cicely Courtneidge y Ernest Truex, y el episodio número 10 de "Jim de las selvas".

Lunes, dos colosales "hits" de Artistas Unidos: el máximo triunfo del cine en español "Allá, en el Rancho Grande", con Tito Guizar y el estremecedor drama "La ciudad tiembla", con Eduard G. Robinson.

ENCANTO
SYLVIA SIDNEY en SABOTAGE
Una INTERNATIONAL
30¢ y 40¢
HOY POR ULTIMA VEZ
CAMPOAMOR
"LOS CRIMENES del BARRIO CHINO"
SERIE COMPLETA
15 VIOLENTOS EPISODIOS!
20¢ 15¢ 10¢ 30¢

# CARTEL DEL DIA

**POR LOS TEATROS:**

MARTI: M-2724. Desde la 1 y 30: «A boca de jarro», «Tres hurras al amor» y comedias. A las 5 y 30 y a las 10: Presentación de Tentaciones de Broadway y Las Benten's Skaters.

**POR LOS CINES:**

ENCANTO: M-6055. A todas horas: «Sabotaje», cartones y revista.
NACIONAL: A-6700. A todas horas: «La ciudad tiembla», «El ladrón encantador», cartón y revista.
CAMPOAMOR: A-7054. A todas horas: «Los crímenes del barrio chino» (serie completa de episodios).
ALKAZAR: A-6869. A todas horas «Esclavos del honor», «Fugitiva a bordo» y episodio.
AUDITORIUM: F-4455. «Comenzó en el trópico» y «La última que se entera».
PAYRET: A-7157. «Loco lindo» y «Justos por pecadores».
RIVIERA: F-2040. «Receta para la felicidad» y «Ciencia y corrupción».
TRIANON: F-2403. «Luz de esperanza» y «El gato fatídico».
RADIO-CINE: M-1407. «El dragón blanco» y «El carnaval del diablo».
NEPTUNO: M-1515. «La sirena del puerto» y «Tempestad en Alaska»
ROXY: F0-3255. «Hogueras de noche» y «Trompadas fenomenales».
RIVOLI: F0-1130. «Una sombra que pasa», «Los rompecabezas» y episodio.
REINA: M-2272. «Ya tiene comisario el pueblo» y «Los dos pilletes».
RIALTO: M-1831. «Espionaje internacional» y «Acusada».
LARA: M-2421. «El curandero» y «Un tipo con suerte».
PRADO: M-4817. «Una noche de amor» y «Cara de esfinge».
VERDUN: A-9206. «Melgarejo» y «Tres en un edén».
ACTUALIDADES: M-5575. «Optimista dinámico» y «Soldado profesional».
BOHEMIA: X-2300. «El pequeño César» y «El ángel blanco».
ESMERALDA: M-4080. «La montaña misteriosa» y «La guarida del zorro».
LIRA: M-4474. «Mundos individuales» y «Shanghai».
MAJESTIC: M-4477. «Espionaje internacional» y «El niño de los elefantes».
FLORENCIA: U-6758. «Los jardines de Murcia» y «Tras la reja».
OLIMPIC: F-6263. «Nostradamus» y «Compañeros».
VEDADO: F-3128. «Escuela de secretarias» y «La dominadora».
MODERNO: X-1305. «Ya tiene comisario el pueblo» y «Todo es ritmo».
WILSON: U-5863. «Nacida para el baile» y «La edad indiscreta».
MAXIM: U-7049. «La prueba suprema» y «Por sendas distintas».
INGLATERRA: M-5527. «Nacida para el baile» y «La edad indiscreta».
CUBA: M-9196. «Sublime obsesión» y «La esquina del pecado».
SALON ROJO: M-4794. «Ayúdame a vivir» y «La muchachada de a bordo».
UNIVERSAL: (Egido y Monte). «Los pecados de Teodora» y «El terror de la sierra».
BELGICA: A-9128. «La hija de Juan Simón» y «Mariguana».
VIOLETA: M-3238. «La hija de Juan Simón» y «Mariguana».

## EL VIERNES: DEBUTA MARIO MARTINEZ CASADO

Sólo dos días faltan...! para que en el Principal de la Comedia se celebre un grandioso acontecimiento artístico-social: el debut de la magnífica compañía que centraliza el simpático actor de cine Mario Martínez Casado. En el conjunto que presenta Martínez Casado figura nada menos que la gran actriz Pituka de Foronda, estrella de la película de Chan Li Po. Es ella una favorita de todos los públicos, que se acaba de consagrar definitivamente como una luminaria de primera magnitud. Ahora usted tiene la oportunidad de verla en persona, actuando junto con Mario Martínez Casado en una brillante temporada de comedias cinematográficas. Algo nuevo y distinto...! Obras teatrales con ritmo cinematográfico. El viernes es el gran debut, ofreciendo dos grandes tandas: la primera a las 8 y media y la segunda a las 10. Para ese día se ha seleccionado una obra que causará sensación: "Brujería Amorosa" (método infalible contra los celos en 8 "rollos" conyugales), original de O. Vianna, el mismo autor de "Amor", la obra triunfal de Paulina Singerman. "Brujería Amorosa" es la obra más simpática que usted se puede imaginar. Magníficos decorados... Lujosa presentación... Todo nuevo... Trajes diseñados por grandes modistos. Maquillaje de Fax Factor. Y sólo... ¡30 centavos costará la entrada a luneta...! y ¡20 centavos a butaca...! El domingo función desde las 10 de la mañana con "Brujería Amorosa" y pre-estrenando a las 5 de la tarde y 10 de la noche, el segundo 'hit": "Tres matrimonios y un enredo" (comedia en 3 etapas y 6 close-ups), original del autor francés S. Heynnequen.

## RADIO CINE: «EL DRAGON BLANCO»

El teatro de los estrenos importantes, el más grande de Cuba, el único con aire acondicionado sano y puro, y los aparatos más modernos de proyección y sonido, presenta hoy por última vez un gran programa Metro, con dos estupendas producciones: "El Dragón Blanco" de Edmund Lowe y Elissa Landi. Comedia chistosísima, con un fondo policíaco de crímenes y misterios; intrigante desde el principio hasta el final y entre ello un bello asunto amoroso. Y "El Carnaval del Diablo", toda en vistosos colores naturales, hablada en español, preciosa y alegre música, lindísimos paisajes y entre un gran conjunto de bellas mujeres, sobresalen como principales actores, Fortunio Bonanova, Blanca de Castejón, Romualdo Tirado, Juan Torena, y el simpático George Lewis. Completa el programa una simpática comedia, y un noticiero Metrotone con los últimos acontecimientos mundiales. Los precios: luneta y primer piso, 30 centavos, antes de las 6.1|2 y después 40 centavos, los niños 20 centavos y la tertulia, 10 centavos.

Mañana, un programa colosal: "Pies de Seda", de Fred Astaire y Ginger Rogers, con "El ladrón encantador', de Douglas Fairbanks, Jr.

El lunes, lo más importante de la temporada, la primera película hecha en Cuba por artistas, directores y productores cubanos, con un sonido inmejorable y un asunto de lo más interesante. Se trata de "La Serpiente Roja", que tiene por principal intérprete al ídolo de los fanáticos del Radio, "Chan Li Po".

Pronto: "Besos brujos", de Libertad Lamarque.

## «LA SERPIENTE ROJA» CON CHAN LI PO

Los fanáticos de la radio no se imaginaron ni por un momento, que podrían ver a su ídolo en la pantalla. Pero lo que parecía imposible se realizó al fin. Y ya está al estrenarse "La Serpiente Roja", la primera película sonora de largo metraje filmada en Cuba, y cuyo rol central está a cargo del formidable detective chino Chan Li Po. En la cinta se nos muestra tal como es. Un hombre audaz, valeroso, hábil. Para él no hay misterio. No se detiene jamás frente a un peligro. Es el hombre sin nervios.

"La Serpiente Roja" es una cinta policíaca de gran emoción. En ella interviene en calidad de estrella Pituka de Foronda, bellísima y talentosa actriz, que ha triunfado rotundamente en el rol a ella encomendado. Es Lucy Rushell, la linda hija de Lord Rushell, muerto de modo misterioso en su magnífico castillo de las afueras de Londres. En esta cinta se ha consagrado definitivamente Pituka de Foronda, una luminaria de primera magnitud, quien a pesar de su juventud ha triunfado decididamente tanto en la escena como en la pantalla. Junto con ella se distingue el conocido actor Pedro Segarra, Carlos Badías, Paco Alfonso y otros.

"La Serpiente Roja" ha sido realizada bajo la hábil dirección de Ernesto Caparrós. La productora "Royal" de Luis R. Molina con Félix O'Shea, productor asociado, han hecho posible la filmación de esta magnífica película, cuyo estreno está señalado para el lunes próximo en el amplio "Radio-Cine".

# GACETILLAS

## AUDITORIUM: «COMENZO EN EL TROPICO»

Se exhibe hoy por última vez en este elegante teatro, las dos magníficas películas Paramount, que encabezan estas líneas. «La última que se entera», divertidísima super-comedia, donde nos alegran sobremanera Mary Boland, Charlie Ruggles, Adolphe Menjou y Viviene Osborne se presenta en los turnos de 4:00 y 8:30. «Y comenzó en el trópico», el colosal film musical, desarrollado en el trópico ardiente y romántico, es el marco triunfal donde actúan Carole Lombard y Fred McMurray, encantadora pareja, secundados por Dorothy Lamour, Charles Buterworth y Jean Dixon. Luneta tarde 30 centavos. Noche 40 centavos. Niños 20 centavos. Tertulia 10 centavos.

Mañana: Día de moda: Comenzando desde la 1:30 en matinée especial, R. K. O. Radio presenta al siempre aplaudido actor Paul Muni, en el desempleo de la figura principal del sensacional espectáculo cinematográfico «La mujer que yo amo» o «La escuadrilla 37» constituye un nuevo orgullo del gran Director Anatole Litvak. También se exhibe otro estreno: «Yo me acuso» de Margot Grahame Eduardo Ciannelli y Lee Tracy, a más de comedia, cartón y revista. A las 5:15 y 9:45: «La mujer que yo amo» o «La escuadrilla 37». A las 8:30: «Yo me acuso». El lunes: Jean Harlow y Robert Taylor en «Jugando a la misma carta».

## TRIANON: «LUZ DE ESPERANZA»

He aquí el magnífico programa doble de la Warner, que ocupan hoy las carteleras del «Trianón», el preferido teatro de la calle Línea, Vedado. «Luz de esperanza», la que se exhibe en las tandas elegantes de 5:15 y 9:45, dirigida por el mago Frank Borzage, es la estupenda creación que nos ofrece el favorito y dinámico actor Errol Flynn, bajo un nuevo aspecto, probando ampliamente la realidad de los elogios que le han sido proclamados por la crítica mundial. Con él triunfan Anita Louise, Margaret Lindsay y Walter Abel. En los turnos de 4:00 y 8:30: «El gato fatídico», sensacional, emocionante, de gran interés; interpretación de June Travis, Ricardo Cortez y Craig Reynolds. Precios: Luneta tarde 20 centavos. Noche 30 centavos. Niños 20 centavos. Tertulia mayores 15 centavos. Niños 10 centavos.

Mañana: A las 5:15 y 9:45: «Vírgenes a medias», la famosa novela de Marcel Prevost que nos muestra el París de nuestros días, interpretada por la bellísima actriz Marie Bell con Maurice Escande y a las 4:00 y 8:30, satisfaciendo peticiones, «Lucrecia Borgia», la histórica famosa mujer, creación de Edwige Feuillere y Gabriel Gabrio. Dirección de Abel Gance. El viernes: La escultural Jean Harlow, la estrella inolvidable, con el favorito actor Robert Taylor en la magnífica producción: «Jugando a la misma carta»; la que se exhibe con «La serenata de la muerte» de Madge Evans y Chester Morris.

## PAYRET: «LOCO LINDO»

Exito, gran éxito del programa de risa hoy en «Payret», «Afa», presenta la producción del genial actor Luis Sandrini, titulada: «Loco lindo», preciosas canciones cantadas por los mejores cantores argentinos entre ellos E. Famá. Escenas graciosísimas. Risa durante 75 minutos con el verdadero rey de la gracia Luis Sandrini, no deje de verlo en su última película: «Loco Lindo». Además, Metro presenta el estreno de la linda película también de gran risa titulada: «Justos por pecadores», 100 minutos en una carcajada. 100 minutos de alegría con Robert Montgomery, Frank Morgan y otros. Un cartón y una revista completan el programa.

Precios: 20 centavos hasta las 6 y media luneta y 30 centavos después. Niños 15 centavos. Tertulia 10 centavos.

Mañana: Este mismo programa.

El lunes 19: «Chan Li Po» en la primera y gran película cubana: «La serpiente roja». «Payret» y «Radio Cine». Los teatros mayores de Cuba y no cabrá el público en ellos pues existe gran espectación para admirar esta misteriosa película en la que Chan Li Po, Pituka de Foronda, Carlos Badías, Segarra, etc., realizan una gran creación.

HOY NACIONAL
30¢ TARDE NOCHE 40¢
2 ESTRENOS ARTISTAS UNIDOS
"LA CIUDAD TIEMBLA"
Edward G. ROBINSON
"EL LADRON ENCANTADOR"
Douglas FAIRBANKS Jr.

«Soy capaz de suicidarme si uno solo de Ud's. no se ríe a carcajadas con mi última película "Con la Sonrisa en los Labios"»
Maurice Chevalier
"Con la Sonrisa en los Labios"
SE ESTRENA MAÑANA en los ARISTOCRATICOS TEATROS
ENCANTO RIVIERA

# COSAS DE CINELANDIA

## LEO CARRILLO

Había hecho «gangsters» como Al Capone, y mexicanos como entienden a los mexicanos los empresarios yankees. Pero a este latino le estaba bailando dentro una tarantela, y silbaba entre dientes un aria de «Rigoletto». Hasta que el director Shertzinger lo tomó por su cuenta. No podía desperdiciarse un actor como él, que se sabe de memoria toda la lírica italiana, en balazos de ametralladoras disparadas por bandoleros sin ningún refinamiento. Así entró al éxito cinematográfico Leo Carrillo, de la mano gentil de Grace Moore, y como pendiente de la cascada melódica de esta actriz que hace palidecer de envidia a las sopranos ligeras del mundo. Cuando Leo Carrillo se encontró con que podía deleitarse de veras escuchando su voz de oro cálida de emoción, entonando el «Mi chiamano Mimí», se le vino abajo de golpe su ceño fruncido, su aire fiero. Y se fué detrás del hilo sutil de la melodía amada. De este lado de Leo Carrillo quedaba el truhanismo de los «gangsters» de cine, que siempre fuman un gran cigarro habano y viven entre guardaespaldas ex boxeadores. Del otro lado, tal vez la derrota, la miseria, el despeñadero, pero, al mismo tiempo, la maravilla de un río de canciones dilectas, el prestigio imponderable de un aria para mecer sueños. Leo Carrillo no vacila. Y da el salto. Lo juega todo, como a un golpe de dados. Y mientras Grace Moore va subiendo por la escala musical, él desciende, desciende. Sólo le queda un smoking y un aparato de radio. ¿Qué de aquellas estatuas de baratija? ¿Qué de aquel cuarto de baño de un épico mal gusto? ¿Qué de aquella osadía de triunfador temible? Todo eso es humo. Ahora juega la vida misma, Leo Carrillo, por una butaca, allá en las galerías altas del «Metropolitan». Y en tanto Grace Moore canta, Leo Carrillo llora. De alegría, de angustia, con un nudo en la garganta. También es éste su triunfo. Después, viene a caer de nuevo el actor en un bamboleo mexicano, a lo Pancho Villa. Y he aquí que va no es Grace Moore la encantadora, sino Nino Martini, un hombre. Lo cual certifica que Carrillo no ama sino una voz. La voz.

PAYRET HOY
El mayor EXITO
AFA PRESENTA al AS de la RISA!
LUIS SANDRINI
con SOFIA BOZAN y TOMAS SIMARI en
"LOCO LINDO"
¡UN MILLON DE CARCAJADAS!
ANTES de 6½ 20¢ DESPUES 30¢

## ROXY: «HOGUERAS DE NOCHE»

Nuevamente vuelve hoy a desfilar por la pantalla del «Cinema Roxy», la magnífica producción española, «Hogueras en la noche», un drama intenso de amor desarrollado entre mineros donde se puede apreciar la ruda labor de esos pobres hombres que trabajan en las minas de carbón. Son sus principales protagonistas Carmen Rodríguez y Luis Villasiul, que se consagran en esta película como unos verdaderos artistas. Completa el programa el estreno del último Noticiario Fox Movietone, y la interesantísima cinta, «Trompadas fenomenales» por el conocido actor Lew Ayres e Isabel Jewel.

Los precios como de costumbre serán: 15 centavos luneta por la tarde y 20 centavos por la noche. Los niños y la tertulia familiar 10 centavos.

Mañana gran función extraordinaria con el estreno de la delicadísima producción Fox, «La canción del Río», una cinta de argumento delicioso y música encantadora, donde se destaca principalmente la bellísima Bárbara Stanwyck y Joel McCrea. En la tanda de las 8:30 habrá selectos números de variedades, entre ellos bonitos números de tap-dance por la parejita Justiniani, y chistosísimos actos de imitaciones por el simpático Alvariño.

Las Benten-s Skaters, campeonas del patín, que actúan con éxito en «Martí», dentro del maravilloso espectáculo «Tentaciones de Broadway».

(VEASE más GACETILLAS en la página DIEZ)

M.E.C.D. 2016

# Sunset

Cambio de estación
Cambio de ropa
Cambio de colores
Quite el color antiguo
con
DESCOLORANTE SUNSET
Tiña después
con los preciosos
tonos claros que
SUNSET ofrece.
Vea su carta de colores.

15

# Glostora

● Señora: De todas maneras, ya sea que Ud. acostumbre usar un peinado completamente liso, ondeado o rizado (natural o permanente), Glostora es la preparación que Ud. necesita para realzar la belleza de su cabello.

● Todo lo que Ud. tiene que hacer es poner unas pocas gotas de Glostora en la palma de la mano y pasárselas suavemente por el cabello, antes de peinarlo u ondearlo. Su cabello quedará al instante lustroso y suave, dócil y sedoso.

DA ELEGANCIA Y ESPLENDOR AL CABELLO


## Defunciones ocurridas ayer en La Habana

Gabino Melián García, blanco, 54 años, Suárez 54.

Vicente Suárez Dueñas, blanco, 60 años, Escobar 205.

Sara de las Mies Borges, mestiza, 6 meses Carlos III 7.

Andrés Tejeiro Martínez, mestizo, 74 años, San Lázaro 419.

Ceverio Papa Marades, blanco, 44 años, Hospital C. García.

Elvira de la Vega, blanca, 81 años, Ayestarán 16.

Manuel del Río Sánvhez, blanco, 77 Cerro 472.

José Suárez Soler, blanco, 73 años, Cerro 472.

Matías F. de Paula Mesa, blanco, 74 años, Revillagigedo 37.

Concepción Bollado, blanco, 29 años, Calzada 93,

Bernardino Vázquez, blanco, 84 años Espada 65.

Isabel García Fernández, blanca 34 años, Municipio.

Marcelino Robaina, negra, 23 años, M. Gómez 37.

Caridad Mery Pantaleón, mestiza, 71 años, Sitios y División.

Félix Martínez Díaz, negro, 15 años. Hospital Lebredo.

Francisco Rodríguez,, blanco, 67 años, Q. Dependientes.

Gerardo Rodríguez, blanco, 35 años, Cerro 440.

Julio Alfonso González, blanco, 20 años, Hospital C. García.

Pascual Iglesias, blanco, 60 años, Bernaza 59.

Margarita Bouza, blanca, 53 años, Ronda 1.

Aurelio Castillo Valladares, blanco, 42 años, Dolores 3.


Contra DEBILIDAD tome FITINA


### CRIA CUERVOS Y TE SACARAN LOS OJOS

Rafael Corcho Osorio, de Gervasio 1-B, denunció en la Cuarta Estación, que del bolsillo del saco que tenía colgado en el escaparate de su domicilio, le sustrajeron 70 pesos en efectivo, sospechando que el autor lo sea un individuo de la raza negra, que solo conoce por Fernando, que desde hace tiempo tenía recogido en su casa y desde esta fecha se marchó, sin saber para qué lugar.

Norberto Borges, blanco 71 años, A. N. Ancianos.

Ricardo Ortas Suárez, blanco, 35 años. H. Las Animas.

Rocendo Vegas López, blanco, 46 años, Hospital Las Animas.

Lidia Roche Alfonso, blanco, 30 años. Hospital C. García.

Abelardo Lago, Ponce, blanco 48 años. Hospital C. García.

Angel Palacios Báez, negro, 37 años, 2do. Centro Socorro.

E. P. D.

LA SEÑORA

**CONSUELO ROMAN Vda. de SANCHEZ**

HA FALLECIDO

Después de recibir los Santos Sacramentos.

Dispuesto su entierro para las cuatro y media de la tarde de hoy, sus hermanos, que suscriben, en eu nombre y en el de sus demás familiares, ruegan a las personas de su amistad se sirvan asistir a la referida hora a la casa San Miguel número 51, altos, para acompañar el cadáver al Cementerio de Colón, favor que agradecerán.

Habana, Julio 14 de 1937.

Antonio y Domingo Román Bertel.
Florentina Román Viuda de Alvarez.


FUNERARIA DE PRIMERA CLASE

**ALFREDO FERNANDEZ**

SAN MIGUEL 63. TELEFONO A-6348


# CRONICA HABANERA

ANIVERSARIO DE BODA

**Una grata fecha la de hoy para el estimado amigo Miguel A. Ruiz, administrador del teatro Auditorium y para su bella esposa María Teresa Rodríguez.**
**Cumplen nueve años de casados.**
**Felicidades.**

CASINO ESPAÑOL.—Una fiesta brillante.

El te bailable que ofreció a sus numerosos socios, el pasado domingo, en su balneario de la Playa de Marianao, el prestigioso Casino Español de la Habana, que preside el distinguido clubman señor Bernardo Pardías.

Fué en el hermoso Salón Circular de Fiestas, tocando la celebrada orquesta de los Hermanos Castro, que fué muy aplaudida.

La concurrencia.

Recordamos las personas siguientes:

Dr. Luis Vidaña, presidente de la comisión de la playa y su distinguida esposa Angélica Guasch.

Sr. José Alvarez Núñez, presidente de la comisión de la casa y su interesante señora Anita Ruiz de la Torre.

El tesorero del Casino, señor Salvador Soler y Lolita Iturmendi; Manolo Díaz Franca, presidente de la comisión de hacienda y «Cuca» García; doctor José María Valdivia e Isabel García, Jesús Fernández Veiga y Piedad Maza, Angel Huerta y Rosario Martínez, José Fernández y Panchita Delgado, Luciano Peón y Carmen Pérez, Enrique Urioste y Rosario Más, Manolo Yáñez y Elena Cristofol, Gustavo Rodríguez Bacardí y Teté Gispert, José Méndez y «Fechú» Fernández, Faustino Fernández y Balbina Fernández, doctor Andrés Reyes y Conchita O-Farrill, Juan Valcárcel y Araceli Mallén, Rogelio Salabarría y Ondina Vaquer, Miguel Oyarzun y Aurora Cano, Emiliano Hernández y Flora Porro, Juan Roca y Elisa Cebrea, Calixto Ruiz y Marcela G. de Ruiz, José Rodríguez y Nena Carvajal.

Los jóvenes esposos Emilio García Méndez y Julita Gil Estrada.

Eloy Cantero y Matilde Doncell, José María Villamil y Rosa Pérez, Adolfo Palacio y Consuelo Busto, Angel García y Lola Rodríguez, Antonio Romagosa y Margarita Paetzold, Fernando Pla y Pilar Malet, Francisco Lorenzo y Angela García, Napoleón Gálvez y Rosa Aluija, Horacio Sánchez y María del Carmen Torres, Mariano Agustino y Pilar Castañeda, Rogelio Fernández Llorens y Pura Ichaso, Rogelio Castro y Canda Alvarez.

Dos matrimonios muy simpáticos en una mesa: Enrique García San Miguel y Nenita Justiniani y Enrique Samuel y Viola Larravide.

Dr. Felo Casado y Elena Moure, Francisco de la Carrera y Zoila Raymat, Ramón Busto y Aurora Balar, Virgilio Quiñones y Esperanza Gómez.

El estimado compañero señor Miguel Roldán y Conchita Viñas de Roldán.

Luis Losa y Margarita Carrillo, Heriberto Prats y Anita Riera, Pepe Mota y Carmen Castro, Tomás G. Faced y Rosita R. Muro, Santiago Rodríguez y Angélica de la Torre, Manolo García Comesañas y Ofelia Vidal.

Dr. José Martínez Ortiz y Nena Pruna, Constantino Castro y Lolita Lascura, Alfonso Ullastres y Clemens Lascura, señor José Ullastres y Antonia Camps, Julio Galletti y Marta de la Torre, Dr. José Cadreche y Covadonga Insunga, Carlos Morán y Amelita Mederos, Don Florentino Canales y Rosa Velar, Oscar Salas y Emerita Marrero, Celestino González y Amada de la Fuente, Ricardo Cobián y Blanquita Causs, Angel Hoyo y Elena Balsa, José A. Vázquez y Regina A. de Vázquez, Javier Ribera y Encarnación Bergez.

Ernesto Carcas y Marina Comas, Heriberto Leuter y Nena Cardero, Teobaldo Gou y Candita Reyes, Luis Ruiz y Margot Carás, Máximo Carreras y Pilar Humada, Manuel Picos y Manolita Barreiro, Alberto González y Sarita Sigarroa, Alberto Piedra y Virginia Sánchez, José Llamas y Soledad Gravier, Fernando Caíñas y María Luisa Alvarez.

Un grupo numeroso de parejitas:

Marité García y Ceferino Fernández, Chiquitica Padrón y Garcilaso Rey Jr., Esther Lescura y Dr. Angel Mesa, Josefina del Río y Juan E. Alvarez, Blanquita Córdova y E. Rodríguez, Luis A. González y Sara Soliño, José Prendes y Leonor Soliño,Margot Blanco y Alex Sánchez, la doctora Cira Ortega y Rafael Bandujo, Agustín Soliva y Beba Agra, Olguita Hernández, y Héctor Rodríguez, Milagritos Noste y Alberto Sardiñas, Mercedes Rodríguez Monteagudo y Guillermo Diez del Valle, Mercedes Muiño y R. López, Martica Ruiz y Mario Rivera, Biby López y Serafín Arrojo, Margarita Gutiérrez y R. Carcas, Angelita Picos y S. González, María Elena Hoyo y Oscar Castillo, Adelaida Arenal y S. Cubría, Pilarín Gómez Ichaso y Benny Digon, Amada Alvarez y Aurelio Padrón, Berta Galletti y Arturo Muñoz, Lydia Galletti y Oscar Alam Lage, Sylvia Bataller y Luis R. Abello, Hilda Rodríguez y F. Lorenzo, Cachitica Biosca y el ingeniero Juan O-Bourke, Idalia Gou, y O. Rodríguez, Esperancita Reyes y Gonzalo Gamboa, Nena Pérez Aces y Dr. Cardero, Ofelia García Pulido y Salvador Fernández, Luisa Iglesias y Luis Sánchez, Susana Sánchez y F. Hernández, Dorita Mendizbal y Monín Lavín, Mary del Prado y Eddy Daumy Jr., Esther Viñas y R. Pérez, Carmen Bosch y G. Duany, Julita Iglesias y Manolo Asper, Olga Quijano y Melchor L. de Mola, Cruz María Morejón y doctor Alvarez Fuentes, Ofelia Vázquez y L. Suárez, Josefina Suárez y G. Alonso, Margot Echenique y A. Gómez.

Conchitica Roldán y Aldo Zervigón, Rosita Canales y Luisito Arenal, Olga Lavín y T. Fernández, Julieta López y Juanito Pérez, Margot Salas y E. Olivares, Amadita González de la Fuente y Aníbal Pérez Ferreiro.

Teresita Gómez Ichaso y Leo Smith, Nena Gómez Ichaso y Jack Coad, Mercedes Carrillo y Pedro Firmat, Olga Carrillo y C. Goudie, Violeta López Cardero y J. Suárez, Oria O-Bourke y Bebo Valdivia, Lila Valdivia y Bebo Alejo, Mercy Gómez Ichaso y J. Martínez, Edilia del Prado y doctor Guillermo Canales, Pedro Pablo Pérez Hierro y Mercy Heria.

Evangelina Aristigueta y Luis H. Vidaña Jr., Angela Iturralde y A. Suárez, Haydée Amador y Angel Moreno, Grace Gálvez y Mario Rodríguez, Aidita Rodríguez de la Torre y P. González, Mary Firmat y Gerardo González, Nena Firmat y David González.

María Elena Castañeda y Luis Hernández, Dorita Valdés de la Paz y O. Sánchez, Hilda Dovo y J. F. R. González, Angeles Tellaeche y Diego Bonilla, Lolita Miró y René Piña, Pili Fernández y Tinoco V. Lara, Isabel González y R. Alvarez.

Aída Fundora y William Dowling, Kay Smith y Pepín Acebo, Elvirita Valery y Oscar Martínez Conill, Nenita Ochoa y Jorge D-Ford, Laury Almeida y Octavio Lage, Encarnita Collado y Antonio Busto, Carmen Busto y doctor José L. de Bien, Rosa Blanca Perdomo y el doctor René Acevedo.

Josefina Pichardo y Manolo López. Olga Hinze y Pierre Gutiérrez.

Edilia Gil y Pedro Sallés, Ruth Gil e Ignacio Castañeda, Celi Valdés Aguiar y R. Pérez, Hilda V. Valdés y José A. Juan Jr., Conchita López Rubert y Julián Areces, Isabel Alvarez y Alberto Rodríguez, Ana Laura Pérez y Fernando Sánchez, Carmita López Rubert y M. Ramírez, Pura López Cardero y J. Díaz, Engracia Hernández Porro y Rafael Ayala, Freddy Calonje y Leandro Guerrero, Angelita de Black y Segundo Guerrero, Chiqui Santa María y Carlitos Calonje Jr., Emilita Angulo y R. Camino, Cuca Montero y Pedrito Echenique, Aurorita Riera y Basilio Rueda, Josefina Llamas y M. Vega, Beba Romagosa y Marcial Pérez Norman, Ada García y Luis Hernández, Margotín de Piedra y Juan Alvarez, Mara Gil y Juan Soler, Ada Arnao y R. Santa María, Olga Fertierra y René Vidaña, Berta Pertierra y Luis Morín, Isabel Corvizón y Nicanor García, Cocó Valladares y Antonio Pego, la bellísima Rosita Antich y Julio Leonard, Olga Bertrán y Joaquín Cortizo, Nena Hierro y M. Coto, Carmita Lorenzo y D. Martínez.

**Luis DE POSADA.**


**Dr. HUMBERTO FAZ TABIO**

Especialista en ENFERMEDADES DE NIÑOS.
CALZADA No. 90 entre PASEO y A. VEDADO CONSULTAS de 3 a 5 P. M. Teléfono F-2679


### SERA HOMENAJEADO EL PRESIDENTE DE LOS OMNIBUS ALIADOS

Un homenaje de simpatía recibirá, por parte de los integrantes de la Unión de Propietarios de Omnibus, el Presidente de la Cooperativa de Omnibus Aliados, señor Miguel R. Merens.

Este acto, que ha de consistir en un gran banquete que ha de tener efecto, dada su magnitud, o bien en «La Tropical», o en «La Polar», ya que apenas lanzada la idea, ha sido acogida con general beneplácito y son numerosas las adhesiones que se vienen recibiendo.

La Unión de Propietarios de Omnibus, quiere de esta manera premiar la labor que viene realizando uno de sus integrantes, el señor Merens, como Presidente de la Cooperativa de Omnibus Aliados.

Próximamente informaremos de manera definitiva el lugar en que habrá de tener efecto este acto, que será en el mes de agosto, el precio del cubierto y lugares donde se reciben las adhesiones.

### POR CELOS

El vigilante 3079, Domingo Maure, de la Novena Estación, arrestó a Carmen González Delgado, de 37 años y de 17 esquina a 16, Vedado, por acusarla Zoraida Alemán Acosta, de la calle 19 No. 510, en dicho barrio, de haberla amenazado con darle muerte con un puñi que portaba y que le fué ocupado.


# Acondicionamiento de Aire

PROPORCIONA UN AMBIENTE

PRIMAVERAL DURANTE TODO EL AÑO

PERO LO QUE ES MAS IMPORTANTE AUN:

¡Hace Circular, Deshumedecer y Purificar

EL AIRE QUE UD. RESPIRA!

EL Acondicionamiento de Aire ha sido definido por autoridades en la materia como "el control simultáneo de la temperatura, humedad, limpieza, ventilación y circulación del aire dentro de un recinto cerrado". Por consiguiente, podemos así ajustar las condiciones de la atmósfera a nuestras conveniencias de salud y confort.

*Un servicio completo de Acondicionamiento de Aire en nuestro clima debe, por tanto, incluir todas las siguientes funciones:*

REFRESCAR — Un compresor, con el refrigerante adecuado, reduce la temperatura al límite deseado.

DESHUMEDECER — Un deshumedecedor, controlable a voluntad, extrae del aire el exceso de humedad.

PURIFICAR — Un filtro mecánico limpia automáticamente el aire de polvo y otras peligrosas impurezas.

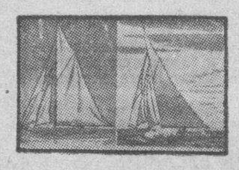

VENTILAR Y CIRCULAR — Un ventilador circula y renueva de modo uniforme el aire previamente refrigerado y purificado.

Residencias, Oficinas, Tiendas, Restaurants, Fábricas, Teatros, etc. son otros tantos locales donde prestaría inapreciable servicio un buen equipo de Acondicionamiento de Aire.

*Para más informes, dirigirse a nuestro Departamento Comercial*

**Cía. Cubana de Electricidad**
*A las Ordenes del Público*


### LESIONADO

Al resbalar y caer al pavimento cuando transitaba por Infanta y Estévez, sufrió lesiones menos graves, María Juana del Río, vecina de Fernandina 6.

### AMENAZAS

Natalio Quintana Cobos, vecino de la Cueva del Humo, fué detenido por el vigilante 1913, por acusarlo Adolfina Varona, de haberla amenazado de muerte y maltratarla de palabras.

### DESAPARECIO CON EL AUTO

Jacobo Isinovsky, de Polonia, de 42 años y de Aguila 6, denunció en la Sexta Estación, que le alquiló su auto 32,236 a Pabl Torres Pérez, de Economía 58, para que lo trabajara en el alquiler y que desde hace una semana, no ha regresado, estimándose perjudicado en 300 pesos, valor de dicho vehículo.

M.E.C.D. 2016

# G A C E T I L L A S

## NEPTUNO: «LA SIRENA DEL PUERTO»

Dos sensacionales «hits» de la Columbia presenta hoy la Empresa de este teatro, el más lindo y chic de la Habana: Dolores del Río, Richard Dix y Chester Morris en «La sirena del puerto». El más emocionante «hit» del año, la extraordinaria y super-motiva historia de un submarino hundido y los heroicos buzos exponiéndose a sufrir la más horrible de las muertes por salvar a sus camaradas hundidos en el fondo del mar...! un drama titánico de acción dinámica...! El otro estreno es: «Tempestad en Alaska», intenso drama con Jack Holt y Evelyn Venable. Completa el programa la hilarante comedia «De paseo por París» y la preciosa variedad en colores «Melodía Pastoral» y el Noticiario Universal. Los precios: 15 centavos de 2 y media a 6 y media y 20 centavos después. Niños a todas horas 10 centavos.

El viernes, gran homenaje a la excelsa diva ídolo de todos los públicos del mundo Grace Moore, presentándose el primero y el más reciente de sus triunfos: «Una noche de amor» y «Preludio de amor».

El sábado y domingo, Kay Francis en «Escándalos de París», con la colaboración de Ian Hunter y Claude Rains, el divertidísimo melodrama: «Momentos difíciles», con James Dunn, Sally Eilers y Mischa Cuer, y el episodio número 4 de «Jim de las selvas».

## RIVOLI: «UNA SOMBRA QUE PASA»

Dos estupendas tandas ofrece hoy, a las 4 y 30 y 8:30 el elegante cine «Rívoli», de 4 y 5 en el Reparto La Sierra a sus numerosos y distinguidos concurrentes, con un escogido programa y para complacer numerosas peticiones; dos magníficas películas: «Una sombra que pasa» con Fredrick March, Evelyn Venable, y la preciosa cinta donde se destacan varios artistas favoritos del público y con un selecto asunto titulada: «Los rompecabezas», de los hermanos Marx completando el programa un Noticiario Fox y los episodios 5 y 6 de la fenomenal serie: «El sargento Tom».

Para estas tandas regirán los precios de 15 centavos por la tarde y 20 centavos por la noche. Niños a todas horas 10 centavos.

Mañana: Episodio 3 de «Jim de la selva». «El adivino» con Joe E. Brown y «Pies de Seda».

## REINA: «YA TIENE COMISARIO EL PUEBLO»

Hoy será el estreno en el céntrico y concurrido super-cine «Reina», situado en Reina y Rayo, con el teléfono M2272 de la grandiosa producción argentina «Ya tiene comisario el pueblo», le deleitará a usted la melodiosa voz de Irusta, se reirá a carcajadas de las gracias de Fugazot y la exquisita música de Demare. Paquito Busto el conocido cómico asume el role de sargento, dándole a la película un ritmo de comedia agradable.

En los turnos de 4 y 8, desfilará por la pantalla la obra máxima del cine francés «Los dos pilletes».

El programa se completa con una revista Fox Movietone News y el cartón en colores titulado: «Wintintow».

Los precios a igual que siempre serán: 15 centavos la luneta hasta las seis y media y 20 centavos después. Niños 10 centavos y la tertulia familiar 10 centavos.

Mañana: «Boliche». El viernes: «Allá en el rancho grande».

## RIALTO: «ESPIONAJE INTERNACIONAL»

Con gran éxito se exhibió ayer en «Rialto», la magnífica producción que tiene por título: «Espionaje Internacional» o «La jornada trágica» drama espectacular que se desarrolla durante la gran guerra y en el que la intriga e ingenio de los agentes secretos al servicio de las grandes potencias para descubrir o contrarestar al enemigo y aniquilarlo, juegan papeles muy importantes, así como los peligros a que se ven expuestos continuamente. «Espionaje internacional», está magistralmente interpretado por Conrad Veidt y Joan Gardner y se exhibe hoy por última vez junto con «Acusada» bella producción de gran argumento que interpretan la inquieta actriz mexicana Dolores del Río y el apuesto galán Douglas Fairbanks Jr. Completando el programa un gracioso cartón y el Noticiero Metrotone Hearst con los más recientes sucesos mundiales. La función es continua y comienza desde las 2:15.

Precios: 15 centavos mayores hasta las 6:30; y 20 centavos después. Niños 10 centavos.

Mañana: Homenaje al más famoso amante de la pantalla de la hora actual: Charles Boyer, en su dos mejores películas: «La historia se escribe de noche» con Jean Arthur y «El jardín de Alah» con Marlene Dietrich (un sólo día).

## LARA:: «EL CURANDERO»

Muy original e interesante resulta el programa que para hoy ha combinado el siempre concurrido y coquetón cine de las familias «Lara», de Prado y Virtudes, con el teléfono M-2421, rigiendo siempre su popular precio de costumbre.

Hoy, en función continua de 2 de la tarde a 11 y 30 de la noche se exhibirá revista, comedia, estreno de la magnífica, original, interesante producción «El curandero» con Edmund Lowe y estreno de la divertida, original, regia producción «Un tipo con suerte» con James Dun y Sally Eilers.

Precio: 10 centavos la luneta a todas horas, entre y salga cuando quiera y no olvide que este precio rige siempre en el «Lara», inclusive los domingos.

Mañana: «Horizontes perdidos» con Ronald Colman y «Falso secuestro».

## PRADO: «UNA NOCHE INTERMINABLE»

Sigue «Prado», el elegante y concurrido teatro del Paseo de Martí, complaciendo a su numeroso público para hoy en matinée de 2, y tandas de 5, y 8 y 15, tiene primeramente el estreno de la interesantísima joya de la adorable actriz Mar ry Brian, «Cara de esfinge» y a petición, Grace Moore la eminente diva en su más bello romance «Una noche de amor» con Tulio Carminatti. Los precios serán los de siempre, 10 centavos luneta o preferencia. Mañana, dos grandes joyas, «Adversidad» por Fredric March y «El poder del corazón» por George Brent. El viernes, Gay Cooper el más apuesto de los actores personificando a Búffalo Bill en una epopeya gloriosa «La jornada trágica», con Jean Artur, y el emocionante film «La muerte acecha» por Francisco Drake.

## VERDUN: «MELGAREJO»

Un valioso programa a base de dos estrenos anuncian para hoy las carteleras del predilecto cine «Verdún» de Consulado 120, teléfono A-9206 comenzando la función a las dos de la tarde con el noticiario Metrotone y un gracioso cartón.

«Melgarejo» estupenda comedia en español, con bellísima música y en la que nos presentan el famoso «Perico argentino», es la segunda película del gran Parravicini que tanto éxito alcanzó en «Qué tiempos aquellos». El otro estreno es el intenso drama «Tres en un edén» por Humprhey Bogat y Margaret Lindsay.

La función que es continua comienza a las 2 de la tarde y los precios que rigen son los de costumbre: 15 centavos antes de las 6 y 30 y 20 centavos después. Los niños y la tertulia con butacas 10 centavos a todas horas.

Mañana: «Melgarejo» y otras.

## ACTUALIDADES: «OPTIMISTA DINAMICO»

Dos colosales películas forman el programa que para hoy ha combinado la Empresa Lao del predilecto y confortable cine familiar «Actualidades», de Monserrate 8 y 10, con el teléfono M-5575, diariamente tan favorecido por las familias.

Hoy, en función continua de 2 de la tarde a 11 y 30 de la noche se pasa por la pantalla revista, comedia, estreno de la preciosa, divertida, original producción «Optimista dinámico» con Helen Wood y Norman Foster y estreno de la grandiosa, regia, magnífica super-producción «Soldado profesional» con Freddie Bartholomew y Víctor Mac Laglen.

Mañana: «Los dos pilletes» con Maurice Escande y Germaine Rouer y «El desaparecido» (en español) con Fortunio Bonanova.

## ESMERALDA Y BOHEMIA: ESTUPENDOS PROGRAMAS

Estupendo resulta el programa que anuncia hoy el favorito cine familiar «Esmeralda», de Monte 242 (Cuatro Caminos). En función continua de 2 de la tarde a 11 de la noche se exhibirá revista, los episodios 1 al 6 de la emocionante superserie «La montaña misteriosa» y estreno del emocionante drama del Oeste «La guarida del zorro». Mañana: los episodios 7 al 12 de «La montaña misteriosa» y «El robo del zorro azul».

En sus tandas de 5 a 8 y 30 el elegante y predilecto cine de las familias «Bohemia», de Calzada de Luyanó y Manuel Pruna, con el teléfono X-2300, anuncia hoy un programa grandioso, exhibiendo en ambos turnos revista, comedia, estreno de la grandiosa, Edward G. Robinson y reprise de la preciosa, regia, grandiosa joya «El angel blanco» con Kay Francis. Mañana: «La ciudad siniestra» y «La flecha de oro».

## LIRA: HOMENAJE A CHARLES BOYER. 5 Y 10 CTS.

Grandioso programa de homenaje al joven y favorito actor Charles Boyer, exhibiéndose sus dos mejores películas es el que anuncia hoy el favorito y concurridísimo cine de las familias «Lira», de Industria y San José, con el teléfono M-4474.

En función continua siempre comenzando a la 1 y 30 se exhibirá revista, comedia, estreno de la grandiosa, regia, bella super-producción «Mundos individuales» por Charles Boyer y Claudette Colbert y estreno de la formidable, sensacional producción «Shanghai» con Loretta Young y Charles Boyer.

Precios: mayores 10 centavos hasta las 6 y 30 y 15 centavos después. Los niños a todas horas 5 centavos, entre y salga cuando quiera.

Mañana: «Secretos navales» y «Ligera de cascos».

## FLORENCIA: «LOS JARDINES DE MURCIA»

Un gran programa todo en español anuncian hoy las carteleras del predilecto y confortable cine familiar «Florencia», de San Lázaro y San Francisco, con el Telf. U-7049.

En función continua de 2 de la tarde a 11 y 30 de la noche se exhibirá revista, comedia, estreno de la grandiosa, regia, preciosa super-joya en español «Los jardines de Murcia» con Juanita Montenegros y estreno de la formidable, conmovedora producción «Tras la reja» con Carmen Hermosillo y Antonio Liceaga.

Precios: mayores 10 centavos hasta las 6 y 30 y 15 centavos después. Los niños a todas horas 5 centavos.

Mañana: «Madre tierra» con Paul Muni y «Ladrones» por Stan Laurel y Oliver Hardy.

## OLIMPIC: REGIO PROGRAMA EN ESPAÑOL

«Olimpic», en Línea y B, en el Vedado, con el teléfono F-6263, de la cadena Alvarez-Hernández.

Hoy, en tandas de 4.45 de la tarde y 9.45 de la noche se pasa por la pantalla precioso cartón y estreno de la grandiosa, regia, formidable joya toda en español «Nostradamus», creación de Consuelo Frank con Carlos Villatoro.

En turnos de 6.30 y 8.30 se exhibirá la magnífica y muy colosal producción «Compañeros», que también es hablada en español.

Precios: mayores 15 cts. en la tanda y 20 centavos por la noche. Los niños y la tertulia, 10 centavos a odas horas.

Mañana: episodio 12 de «La selva africana», «Madre tierra», con Paul Muni y Louise Rainer, y «Esposados y desposados».

## VEDADO: «ESCUELA DE SECRETARIAS»

«Vedado», en la calle B, entre 27 y 29, en el Vedado, con el teléfono número F-3128, de la cadena Alvarez-Hernández.

Hoy, en tandas elegantes de 5 de la tarde y 9.45 se exhibirá cartón «La Liga de la Paz», y estreno de la grandiosa, regia original, preciosa joya «Escuela de secretarias», con Jean Arthur y George Brent.

A las 6.30 y 8.30 va la preciosa y regia producción «La dominadora», con Rosalind Russell y John Boles.

Precios: mayores 15 cts. en la tanda y 20 cts. por la noche. Los niños y la tertulia 10 cts. a todas horas.

Mañana: «Charlie Chan en la ópera», «Espías del aire» y episodio «La selva africana».

## MODERNO: «YA TIENE COMISARIO EL PUEBLO»

En los turnos de 5.00 y 8.30 ofrece el teatro «Moderno», de Jesús del Monte, con el teléfono X-1305, un magnífico programa. Irusta, Fugazot y Demare, en «Ya tiene comisario el pueblo», divertidísima foto-comedia argentina; «Todo es ritmo», de Harry Roy y su Orquesta y Princes Pearl; «Día del árbol», de los Niños Peligrosos; y una «Revista Universal». Los precios son los populares del segundo turno. 10 cts., 15 cts. y 20 centavos.

Mañana se comienza la función con una matinée extraordinaria a la una, con la espectacular y sorprendente serie completa de Bela Lugosi (Drácula), titulada «Los crímenes del barrio chino», 15 episodios, 30 rollos. Matinée y tanda, 10 cts.

.EN SUS COMIDAS Y A TODAS HORAS.
TOME
Sinalco
FRIO
. DIGESTIVO Y REFRESCANTE .
SE VENDE EN CANTINAS- 5¢ MEDIA BOTELLA

## CARTA ABIERTA AL DIRECTOR DE «CULTURA GALLEGA»

La Habana, julio 6 de 1937.

Amigo Calveiro:

Bien enterado de la situación económica de su revista «Cultura Gallega», después de la conversación de ayer, durante el curso de la cual hubo usted de expresarme su dolor de buen gallego, no por el abandono en que le dejan, sino por la incomprensión asfixiante de muchos de sus ex suscriptores, se me ha ocurrido la idea que expondré seguidamente, por si la considera practicable, pareciéndome a mí perfectamente hacedero el convertirla en lisonjera realidad.

La labor imponderable desarrollada por usted, referida especialmente al mejor y más cabal conocimiento de nuestra amada Galicia, fruto de la cual es cada número de «Cultura Gallega», que, por su formato, presentación y gusto literario, constituye un triunfo personal suyo, merece la cooperación material de todos aquellos paisanos nuestros que estén en condiciones de hacerlo,—y de éstos aún quedan muchos en la Habana—a fin de que dicha Revista tenga una vida más activa y regular, con miras a la ampliación y mejoras, si cabe, en su contenido y medios informativos.

Aunque conozco por experiencia la típica apatía de muchos gallegos y del espíritu conservador que inspira los actos de gran número de ellos, creo que aún le queden a usted un buen número de amigos que, inspirados en el temor de que «Cultura Gallega» pudiese enmudecer por falta de vitalidad económica, estarán dispuestos a prestarle su cooperación. En esta creencia, sin duda de ningún género y de conformidad con la sugerencia que le hice oportunamente en tal sentido, si usted se decide a emitir solamente unos cien «Bonos de Gratitud», de a $5.00 cada uno, no habría que luchar mucho para conseguir que se cubrieran totalmente, con la cantidad representada por los cuales se facilitaría la reorganización e impulsión de «Cultura Gallega».

Sin desconocer que la situación no es en estos momentos la más propicia para esta clase de peticiones, estoy seguro de que se lograría colocar fácilmente la cantidad de «Bonos de Gratitud» necesaria para encauzar la vida económica de «Cultura Gallega», sin que la labor a rendir fuese agotadora para usted y sus colaboradores en tan noble como espiritual empeño, entre los cuales puede contarme, pues, pendiente de su determinación, espero la oportunidad de actuar, en cuyo propósito espero tendré muchos colaboradores, pues «aún quedan gallegos en La Habana» en número de más de cien que pueden disponer por una sola vez de cinco pesos para una empresa de la más levantada espiritualidad.

Suyo muy atto. amigo.

**José Eugenio Hermida**

## Del Consejo Directivo Superior de las Escuelas Rurales, emanan sugerencias que ayudarán a mejorar la enseñanza

### Superación del sistema educativo y de las condiciones generales de la vida campesina. A ese objeto han sido entrelazados de modo efectivo, los planteles militares

Para el mejor desenvolvimiento de las Escuelas Rurales Cívico-Militares, se ha creado un Consejo Directivo Superior. Este Consejo Directivo tendrá por objeto deliberar, cambiar impresiones, etc., en relación con estas escuelas. De ahí emanarán sugerencias, ideas que contribuyan a mejorar la enseñanza que se imparte en esas aulas. Este organismo, en cierto modo, servirá de centro a esa amplia red de cultura que, gracias a la iniciativa del Coronel Fulgencio Batista y Zaldívar, Jefe del Ejército Constitucional, se ha tendido a través de toda la República.

Al Consejo Directivo Superior de las Escuelas Rurales Cívico-Militares corresponderá la superación tanto de la enseñanza como de las condiciones generales de la vida campesina. Ahora, con la integración de este Consejo Directivo, se levantará a inmensurable altura el empeño de los maestros cívicos militares en pro de sus respectivas zonas escolares.

Componen el Consejo Directivo Superior de las Escuelas Rurales Cívico-Militares, el Jefe de la Sección de Cultura del Cuartel General, el Asesor Pedagógico de dicha Sección, el Asesor Técnico, el Jefe de la Sección de Sanidad del Cuartel General y la Directora o una Profesora de la Escuela del Hogar. Para complementar, de una manera uniforme, esta organización, se crea en la Escuela de Aplicación, Instrucción y Perfeccionamiento «José Martí» un Consejo para dicha escuela. En el territorio que corresponde a cada Regimiento habrá un Consejo Directivo Provincial. Los acuerdos de estos dos Consejos se llevarán, para su resolución definitiva, al Consejo Directivo Superior de las Escuelas Rurales Cívico Militares. El Consejo Directivo de la Escuela de Aplicación, Instrucción y Perfeccionamiento «José Martí», estará constituído por el Director de dicha Escuela, un Pedagogo, un Maestro de Oficios, un Ingeniero Agronómo o doctor en Ciencias o Maestro Agrícola, una Hogarista, un Oficial Auditor y un Oficial Veterinario.

El Consejo Directivo Provincial de las Escuelas Rurales Cívico-Militares lo compondrán el Oficial Inspector Provincial de dichas escuelas, un oficial Veterinario de alguna de las Misiones de la Provincia, un Oficial Médico y un Oficial Dentista, ambos del Regimiento y una Hogarista de alguna de las Misiones de la Provincia. El Veterinario y la Hogarista desempeñarán sus puestos durante tres meses, haciendo entrega de los mismos a los de otras Misiones rotativamente, previa designación del Jefe del Regimiento.

Como se ve, quiere entrelazar, de una manera efectiva, todas las escuelas rurales cívico-militares. Eso ha de traer naturalmente, el deseo de ser objeto, en cada Consejo, de superación. Es una pugna en beneficio de todos los que son favorecidos por la enseñanza cívico-militar. Y en pro, desde luego, de la patria.

## Importante censo de trabajadores de las industrias

### Hácelo la Junta de Maternidad Obrera de La Habana. Han sido reembarcados 1,400 antillanos

El doctor Salvador Juncadella, Secretario General de la Junta Administrativa de Maternidad Obrera de la Habana, ha recordado a todas las entidades patronales que está al terminarse el plazo de 30 días concedido por la Secretaría del Trabajo para que sean enviadas a aquellas oficinas las planillas contentivas de los datos necesarios para llevar a cabo el censo obrero que se está confeccionando.

Igualmente nos informó el doctor Juncadella que hasta ayer la Oficina de Recaudación de la Caja de Maternidad Obrera de la Habana había recaudado la suma de $8,164.99, lo que hace pensar, de continuar esos ingresos, que el promedio que se obtendrá al terminar el primer mes del año fiscal ha de ser muy elevado.

También nos dijo el Secretario de la referida Junta Administrativa que hoy, miércoles, serán remitidos por correo 139 checks que corresponden a esposas o compañeras de obreros contribuyentes a la Caja de Maternidad y que ascienden a la cantidad de $2,475.00.

**Reembarcados 1,400 antillanos**

En el transporte de guerra «Columbia» y por el puerto de Santiago de Cuba, fueron reembarcados ayer hacia su país de origen, Haití, mil cuatrocientos braceros antillanos que se encontraban concentrados en el campamento situado en San Juan, cerca de la capital de Oriente.

### TRASLADOS

Por la Jefatura de la Policía Nacional, se han dispuesto los siguientes traslados: vigilantes 1218, Chapí e Hidalgo, de Talleres a la Novena; sargento Manuel Estévez, de la Cuarta a la Oncena; 1228, Vicente Jover de la Décima a la Quince; 1385, Catalino Rivera, de la Quince a la Décima; Eladio Herrera Caballero, de la Caballería a la Oncena Estación; 598, Gregorio Rodríguez, de la Décima a la Doce; 2618, Antonio Cruz, de la Duodécima a la Décima.

## MAJESTIC:: «ESPIONAJE INTERNACIONAL»

Un colosal programa, dos obras maestras en el coquetón teatro «Majestic» de Consulado 116, teléfono M-4477, fresco como las brisas del mar. Comenzando la función a las dos de la tarde con una interesante revista, la comedia de Buster Keaton titulada: «El Químico», la emocionante producción de un reparto de estrellas especiales y grandioso titulada «El niño de los elefantes», y para completar el programa una de las producciones más sensacionales del famoso actor de la pantalla Conrad Veit, titulada «Espionaje internacional» una obra que ha logrado captar los vericuetos de una de las ramas más importantes de la vida y guerra moderna. La lucha de los hombres por descubrir los planes y secretos de los pueblos. Un amor en medio de la tragedia. Los precios que rigen son hasta las 6 y media de la tarde luneta o preferencia 10 centavos, después 15 centavos luneta o preferencia. La comodísima tertulia con magníficas butacas damas y niños 5 centavos, caballeros 10 centavos.

Mañana: a reirse a mandíbula batiente, 240 minutos de carcajadas, 12 comedias, 4 cartones, concurso de Hi-Li con premios, a decisión de aplausos.

## MAXIM: :«LA PRUEBA SUPREMA»

Un grandioso programa anuncia hoy el siempre concurrido cine de las familias «Maxim», de Bruzón y Ayestarán, con el teléfono U-7049, exhibiendo dos colosales películas.

En tanda a las 5 y nocturna a las 8.30 se exhibirá revista, comedia, estreno de la sensacional, formidable, estupenda super producción «La prueba suprema», con James Stewart y Wendy Barrie, y estreno de la preciosa, regia, original joya «Por sendas distintas», con Mirna Loy, Clark Gable y William Powell.

Precios: damas y niños 5 cts. y caballeros 10 cts. en la tanda y por la noche: 10 centavos la entrada.

Mañana: «Máter nostra» y «Los desheredados» (ambas en español).

## INGLATERRA:: :«NACIDA PARA EL BAILE»

«Inglaterra», en San Rafael y Consulado. M-5527. 10 centavos de 1.30 a 6.30 y 15 centavos después. Niños 10 centavos a todas horas.

Hoy, tarde y noche, la revista semanal (Metroton); las super atracciones «Nacida para el baile», regia joya musical extraordinaria, interpretada por Eleonor Powell y James Stewart, con Virginia Bruce, y «La edad indiscreta», por Paul Lukas, Madge Evans y May Robson.

A las 5 p.-m. «Nacida para el baile», por Eleonor Powell, James Stewart y Virginia Bruce; y «La edad indiscreta», por Paul Lukas, Madge Evans y May Robson.

Mañana: «Preludio de amor», magistral joya extraordinaria, interpretada por la encantadora Grace Moore, con Cary Grant; y «La antesala de la muerte», sensacional y emocionante atracción por Ralph Bellamy y Margaret Churchill.

todo el mundo hasta las 6.30; después, 15 cts. Niños, 10 centavos.

El viernes, regio pre-estreno R. K. O. Radio: «Pies de seda», de Fred Astaire y Ginger Rogers; y «Los temerarios del mar», de Víctor Mac Laglen, Preston Foster e Ida Lupino. Los precios populares del primer turno. 15 cts., 20 cts. y 30 cts.

# MUSICA Y MUSICOS

**El recital de Arminda Schutte**

Cuando un artista musical logra en el ejercicio de su especialidad «levantar al público de su asiento», podemos decir que tiene personalidad. Porque ella descansa en la fuerza de sugestión, de impresión que unas cualidades determinadas ejercen sobre un público. Arminda Schutte es una pianista de personalidad. El numeroso y selecto auditorio que asistió al recital que ofreció en la mañana del pasado domingo en el Auditorium supo expresar en sus aplausos la admiración y emoción que produjo la pianista al interpretar obras de los grandes compositores.

Las cualidades sobresalientes de la señora Schutte son, sonoridad vibrante, segura digitación, pulsación imperativa y consciente comprensión en la interpretación de las obras. Compuso su programa con obras representativas de estilos y épocas. Comenzó por Bach con su difícil Toccata y Fuga en re menor, en la cual apuró los recursos de sus conocimientos musicales. La Sonata Appasionata de Bethoven fué ejecutada y escuchada con religiosidad y abstracción y le valió a la feliz intérprete la primera ovación de la mañana.

Los Nueve valses de Brams, fueron escogidos para formar un bellísimo ramillete que exponía la multiplicidad de frases y estilos de autor tan representativo. Cada uno fué dicho con determinada intención, haciendo llegar sus mensajes a unos oyentes recreados con medianera tan competente. En Chopin se excedió la pianista dándonos unas interpretaciones personales y demostrativas de la seriedad de su labor artística.

En el programa figuraba el Minuet de Rafael Pastor, el distinguido musicógrafo compositor. El público, que guarda admiración para él que supo apreciar la labor de la pianista excelente, le tributó, en sus aplausos prolongados, su apreciación. Los deseos manifiestos del público hicieron que el maestro Pastor, invitado por la pianista, se levantara a compartir esos aplausos. El concierto terminó brillantemente con la Polonesa No. 2 de Liszt, obra de dificultades de prueba y que encajó admirablemente en las condiciones de esta ejecutante que avaloró la obra con una magnífica interpretación. El público, entusiasmado, rindió tributo a la pianista con redoblados aplausos que obtuvieron un encore, «El vuelo del moscardón», de Rimski Korsakoff en una adaptación de Rachmaninoff.

La gentil pianista puede estar satisfecha de su éxito. Los valores artísticos que forman su personalidad la constituyen un orgullo entre la falange de artistas que honran la vida musical de la República.

**El concierto de la Sinfónica. Homenaje al maestro Juan Torroella.**

Un carácter especial tendrá el concierto que ofrece la Orquesta Sinfónica el próximo domingo en el Auditorium, a las diez de la mañana. Se le ofrece en él un sentido homenaje al dignísimo maestro Juan Torroella, el violinista pedagogo, mentor de una generación. Se le hará entrega de una medalla de oro que impondrá en su pecho el maestro Gonzalo Roig, haciéndole el ofrecimiento en una breve alocución.

El programa presenta un número de significación emocional la cooperación de todos sus alumnos y ex alumnos que en grupo ejecutarán la Cavatina de Raff. El programa se abre con la Quinta Sinfonía de Tschaikowski y lo cierra la Marcha Eslava del propio autor.

**Asociación Eduardo Peyrellade.**

Prepara una gran fiesta musical esta sociedad, surgida en el seno del antiguo Conservatorio Eduardo Peyrellade. Tendrá lugar el jueves 22 en los salones del Círculo de Bellas Artes y consistirá en un concierto pianístico precedido por una conferencia por el doctor Mario Fuentes Aguilera sobre «La poesía en la música». Teresa Rivera, Angelita Raventós, Adelina Mesa y Elena Pérez de Escarza tienen a su cargo los números de piano. Alice Dana, la exquisita cantante, deleitará a los invitados con una bella romanza original del profesor José Raventós titulada «Desamor». Para esta fiesta de atractivos manifiestos se repartirán invitaciones. La señorita Adelina Mesa presidenta de la Asociación y Dulce María Aguilera de Fernández, secretaria del Conservatorio «Eduardo Peyrellade» trabajan activamente en la mejor realización de ella.

**Olga Fischermann.**

La gentilísima hija del profesor Jascha Fischermann, promete, por sus condiciones, ser en un futuro cercano una cantante de valor; así lo asegura su profesora, la distinguida cantante María Kurenko, que nos visitará este invierno.

Olga está bajo su dirección y en carta particular hemos tenido estas noticias que trasladamos a nuestros lectores por tratarse de una rusita que se dió a conocer en la vida del arte entre nosotros y ser su padre un profesor de piano que se ha arraigado en nuestro ambiente artístico musical con valores y simpatías generales.

María Kurenko, que como pedagoga goza de reputación estimable, hace el elogio de su discípula encomiando sobre todo la calidad dramática de su timbre y la sensibilidad artística innata que posee. «Dentro de pocos meses Olga podrá dar a conocer sus valores», nos dice. En Chicago, donde se encuentra la señorita Fischermann, se ha presentado en fiestas privadas y ante el micrófono, conquistando los mejores elogios a su voz, a su arte, a su gracia y atractivos personales, que tan poderosamente contribuyen al éxito de una cantante.

Probablemente para este invierno Olga vendrá a pasar una breve temporada entre nosotros y tendremos oportunidad de admirarla.

**Conservatorio Nacional**

Se preparan para el sábado los Concursos de piano y violín que anualmente celebra este decano entre los Conservatorios. Darán comienzo a las cinco de la tarde y el Jurado está compuesto por Pilar M. de Blanck, presidenta; Arcadio Menocal, secretario. Vocales: Rafaela Serrano, Amelia Solberg, Fidelma G. Toroella, Julia Coya, Consuelo Quesada, Fe Rego, María Luis J. de Prado, Eduardo S. Fuentes, Arturo Bovi, Angel Reyes, José Molina Torres, para el concurso de piano, al cual se presentarán Aurora Luis del Calvo, sexto grado; Olga González y Elena Guichard, séptimo grado; Ofelia Martínez, octavo grado.

Mañana daremos a conocer el jurado y concursantes de violín.

## WILSON: «NACIDA PARA EL BAILE»

«Wilson», en Belascoaín y San Rafael. U-5853. 10 centavos de 1.30 a 6.30 y 15 centavos después. Niños, 10 centavos a todas horas.

Hoy, tarde y noche, la revista semanal Metroton; las super atracciones «Nacida para el baile», regia joya musical de la Metro, interpretada por la encantadora Eleonor Powell, con James Stewart y Virginia Bruce; y «La edad indiscreta», atracción especial, interpretada por Paul Lukas, Madge Evans y May Robson.

A las 5 p. m.: «Nacida para el baile», por Eleonor Powell, James Stewart y Virginia Bruce; y «La edad indiscreta», por Paul Lukas, Madge Evans y May Robson.

Mañana: «Preludio de amor», magistral super producción extraordinaria interpretada por la encantadora Grace Moore, con Gary Grant; y «La antesala de la muerte», por Ralph Bellamy y Margaret Churchill.

El viernes: «La llave nocturna», sensacional y emocionante producción interpretada por Boris Karloff, J. Warren Hull y Jean Rogers; y «Imitación de la vida», por Claudette Colbert y Warren Williams.

## CUBA Y ROJO: PRECIOSOS PROGRAMAS

Muy grandioso programa de homenaje a la bella y genial actriz Irene Dunne, anuncia hoy el favorito y coquetón cine familiar «Cuba», de Suárez y Corrales. En tanda a las 5 y nocturna a las 8.15 se exhibirá revista, comedia, estreno de la maravillosa joya «Sublime obsesión», con Irene Dunne y Robert Taylor, y estreno de la grandiosa, conmovedora super joya «La esquina del pecado», con Irene Dunne y John Boles. Precios: damas y niños 5 cts. y caballeros 10 en la tanda y mayores 10 cts. y niños 5 por la noche. Mañana: «Nostradamus» y «El rosal bendito», (ambas en español).

«Salón Rojo», el predilecto y concurridísimo cine familiar de Monte y Antón Recio, con el teléfono número M-4794, anuncia para hoy un programa grandioso en español. En tanda a las 5 y nocturna a las 8.15 se exhibirá revista, comedia, estreno de la maravillosa, regia super joya en español «Ayúdame a vivir», con Liberace Lamarque y Floren Delbene, y estreno de la divertida, original super comedia en español «La muchachada de a bordo», con Luis Sandrini. Precios: damas y niños, 5 cts. y caballeros 10 en la tanda y mayores 10 cts. y niños 5 por la noche.

Mañana: «Una carrera con la muerte» y «El cañonero de Giles».

## UNIVERSAL: «LOS PECADOS DE TEODORA»

El predilecto y confortable cine «Universal», de Egido, entre Muralla y Sol, brinda a sus asiduos hoy un grandioso programa, en el que figuran dos colosales estrenos, que mucho público han de llevar a su espaciosa y ventilada sala.

En función continua de 1 a 11 se exhibirá revista, comedia, estreno de la grandiosa, regia, extraordinaria, original super joya «Los pecados de Teodora», con Irene Dunne y Melvyn Douglas y estreno del muy emocionante, formidable, estupendo drama del oeste «El terror de la sierra», con el cowboy Buck Jones.

Precios: damas, niños y tertulia 5 cts. y caballeros 10 hasta las 6.30 y mayores 10 y niños y tertulia 5 centavos después.

Mañana: día de la emoción, con «Cara cortada», por Paul Muni, y «Contra el imperio del crimen», con James Cagney.

## BELGICA Y VIOLETA: «LA HIJA DE JUAN SIMON»

**«BELG CA».—«La hija de Juan Simón» y «Mariguana».—Damas, 0.05**

Grandioso programa de Cifesa tiene para hoy de estreno en todos sus turnos, este cine de Egido y Corrales, ha seleccionado «La hija de Juan Simón», por Pilar Muñoz y Angelillo, y «Mariguana», la mejor película de José Bohr. Los precios son de cinco centavos damas y niños en la matinée y tanda de hoy. Todas las selecciones que presenta este cine en la presente semana son de la Cifesa, la marca de la garantía en el producto español. Mañana: «La bien pagada» y «Héroes del barrio».

**«VIOLETA».—Semana Cifesa. Damas, 5 centavos**

Para hoy, miércoles 14, tiene este concurrido cine de Monte y Rastro el mismo programa que el cine «Bélgica»: «La hija de Juan Simón» y «Mariguana»; el episodio 12 de «La selva africana». Los precios para hoy en matinée y tanda son de cinco centavos damas y niños. Para mañana: «Héroes del barrio» y «La hermana San Sulpicio», por Imperio Argentina. Pasado mañana: «Morena clara» y «La verbena de la Paloma».

# SOCIEDADES ESPAÑOLAS

## PARA FUNDAR INSTITUCIONES ANALOGAS, ESTUDIAN EL DESENVOLVIMIENTO DE LA ASOCIACION DE DEPENDIENTES ALGUNAS FIGURAS NORTEAMERICANAS. DATOS CONCRETOS

Se dice, y no sin razón, que el sanatorio de la «Asociación de Dependientes» es un testimonio vivo y presente del grado de progreso que en este país han conquistado la ciencia médica y la asistencia al enfermo; y que su función llena un cometido altamente estimable para cuantos por figurar en sus listas de asociados o haber observado su desenvolvimiento, han podido apreciar la obra determinante de la mayor salud pública y de beneficio a la colectividad que sus actividades representan desde hace más de medio siglo.

Esta apreciación no es, sin embargo, exclusiva de los que en Cuba viven o por aquí han pasado. De lejos se le mira, observa y estudia también. Y así, prensa extranjera argentina y uruguaya principalmente, se refiere a ella con aplauso destacando su ejemplaridad. Frecuentemente se reciben en la Secretaría de esta institución solicitudes de informes acerca de su organización, sobre sus reglamentos etc

En todos los casos la Secretaría ha provisto al solicitante de los datos más precisos y elocuentes. Y ya hay en tierras de Suramérica una docena de sociedades organizadas a imagen y semejanza de la «Asociación de Dependientes del Comercio de la Habana». En Miami se intenta levantar igualmente una institución de su corte, y ha poco una distinguida escritora estadounidense visitó el palacio del Centro para recoger la información necesaria a una campaña de difusión que en New York tendría por objeto exhortar a diversos grupos de la población de esa ciudad a constituirse con fines semejantes al de la Asociación de Dependientes de Cuba.

Pruebas son estas de prestigio internacional, de nombradía, y de que se pesa en el juicio extraño muy favorablemente. Mas, quien conozca las instituciones de Cuba a que aludimos ha de convenir que es ello justo y merecido; el fruto de medio siglo de afirmación de un programa sencillo pero profundamente afirmativo del valor de la solidaridad humana.

## LA VELADA MONTAÑESA RESULTARA BRILLANTE. UN PROGRAMA SOBERBIO

En la colonia montañesa sólo se habla de la brillante velada artístico-bailable que se celebrará el sábado próximo en los salones del «Centro Montañés», situado en Prado y Neptuno.

La Sección de Recreo, Cultura y Bellas Artes—en la que actúa como secretario el infatigable Emilio Riguero—no cesa de distruibir invitaciones para dicho acto, donde se desarrollará un programa sencillamente estupendo. En este sentido ampliaremos detalles próximamente. Sin embargo, podemos adelantar que actuará la aplaudida orquesta de Antonio Silva, tan conocida del público bailador.

Y ya que del «Centro Montañés» hablamos resulta poco menos que imprescindible hacer referencia a la magna excursión Habana-Cárdenas-Varadero, que se efectuará el día 1 de Agosto. Este acto constituirá—como las anteriores—un positivo acontecimiento.

## HABRA VERBENA EN VEZ DE MATINEE, EL DOMINGO DIA 18 EN EL «C. CASTELLANO»

Los clubs «Apolo» e «Hispano Habanero» han acordado, con el fin de no restar lucidez al festival «Un día.... es un día», de la Unión de Vendedores de la Habana, que tendrá efecto en la tarde del próximo domingo en «La Tropical», celebrar su fiesta de esta semana en los salones del Centro Castellano, Egido 2, el domingo por la noche.

Así, pues, esta semana no habrá matinée en el Centro Castellano; será por la noche la fiesta, y comenzará a las nueve, para terminar a las cuatro de la mañana.

Neno González, con Alberto Aroche, y el septeto «Cubano 1927» alternarán en la ejecución del programa bailable. Los caballeros pagarán solamente por servicio de guardarropía y las damas y damitas tendrán libre acceso.

No se cabrá, sin duda, el domingo por la noche en el Centro Castellano. Recuerden los bailadores que el tranvía les deja en la puerta.

## LA ASAMBLEA CANARIA HA OBSERVADO EN DETALLE EL PROGRESO DE LA SOCIEDAD

Tras una laboriosa sesión, finalizó sus gestiones reglamentarias correspondientes al período de 1935 a 1937, la Asamblea de Representantes de la «Asociación Canaria», bajo la presidencia de su titular, el doctor Miguel A. Díaz Gutiérrez, y con la asistencia del Ejecutivo en pleno de la colectividad

# DECLARA EL DOCTOR JOSE E. BRINGUIER QUE NO TIENE ASPIRACIONES POLITICAS DE NINGUN GENERO

# *SIETE NUEVOS PROYECTOS DE LEYES DISCUTIO Y APROBO AYER LA ALTA CAMARA EN UNA PROLONGADISIMA SESION*

Convocado para hoy el Consejo de Secretarios.—Las actividades en Palacio, ayer.—Pide el Alcalde de Trinidad la carretera a Sancti Spíritus.—El Dr. Ruiz Montaño y las finanzas.—Giménez Lanier despacha con el Presidente.—El Secretario del Trabajo y el reembarque de los haitianos.—Mensajes sobre transferencias de crédito.—Expresa el Comité Parlamentario Liberal su adhesión al Plan del Coronel Batista.—Los obreros de Obras Públicas piden el derecho de retiro.—No tiene vinculación el Dr. Luis Machado con la A.N.S.—Un nuevo proyecto de retiro escolar.—Quince presupuestos de Ayuntamientos suspendidos.—La Convención Liberal.—Se interesan las carreteras de Santiago de las Vegas a Managua, y de Manzanillo a Campechuela y Niquero.—El Comité Cameral nacionalista se adherirá al Plan Trienal.—Notas sintéticas del Congreso.—De política menuda y otros notas interesantes sobre el movimiento político en toda la República

## UN CREDITO DE $130,000 PARA LA TERMINACION DE LA RUTA DE TRINIDAD A TOPE DE COLLANTES

### $15,326 para liberar de gravámenes la casa de Mariano González Gutiérrez. $16,000 para pagar matrículas gratis de universitarios pobres a los que se les negó ese beneficio

En una prolongada y engorrosa sesión, que se extendió más allá de las seis de la tarde, bajo el calor sofocante de un mes de julio de los trópicos, aprobó ayer el Senado de la República los proyectos de ley que relacionamos a continuación:

Concediendo un crédito de 130,000 pesos para la terminación de la carretera que, partiendo de la ciudad de Trinidad se dirige hacia los Topes de Collantes, donde habrá de establecerse el Hospital Nacional de Tuberculosis, y eximiendo del pago de todo impuesto, contribución o tasa del Estado, la Provincia o el Municipio al Servicio Técnico de Salubridad Pública, el Consejo Nacional de Tuberculosis, el Instituto Cívico Militar y la Corporación Nacional de Asistencia Pública.

El proyecto en cuestión, que se debe al doctor Lucilo de la Peña, condona asimismo todos los adeudos que tuvieran pendientes las instituciones enumeradas.

El senador Justo Luis del Pozo, presidente de la comisión de Obras Públicas, hubo de informar antes de que se sometiese a votación que la comisión de referencia había redactado un proyecto concediendo 50,000 pesos para dicha obra, de acuerdo con un mensaje del Presidente de la República al Congreso, y que posteriormente se habían presentado las enmiendas que contenía dicho proyecto, amparándolas en el derecho que asiste a todo senador.

Concediendo también un crédito de 15,326 pesos para la cancelación del crédito hipotecario que grava la casa situada en 23 número 40, en el Vedado, que perteneció a Mariano González Gutiérrez, uno de los mártires de nuestra última Revolución, a fin de entregársela nuevamente a su señora madre libre de gravámenes, ya que el producto de dicha hipoteca fué destinado al sostenimiento de la propia Revolución, que culminó con la caída del régimen el día 12 de agosto de 1933.

La proposición de ley en este sentido fué presentada por el senador Guillermo Alonso Pujol.

Elevando a setenta y cinco pesos la cantidad que mensualmente percibe la señora Rosa G. Quirós, viuda del capitán del Ejército Libertador Arturo Casado Valdés.

Concediendo un crédito de 16,000 pesos, por una sola vez, con objeto de conjurar la difícil situación que atraviesan algunos estudiantes universitarios, a quienes les fué denegado el beneficio de la matrícula gratis.

Esa cantidad se destinará, pues, a abonar las matrículas de aquellos que puedan justificar su pobreza de acuerdo con los Estatutos Universitarios y la Ley Docente.

El sobrante, de haber alguno, deberá ser reintegrado al Tesoro Nacional.

Ratificando las cátedras de las escuelas que funcionaron anexas a la Universidad de la Habana, que actualmente constituyen facultades, y confirmando el derecho a desempeñarlas de los profesores en propiedad que las ocuparon y que han establecido reclamación, para que se declaren sus derechos, antes del primero de marzo de 1935, y de aquellos que comprenden los grupos C y G, relacionados con el decreto 1065, del primero de julio de 1927, relativo al profesorado de la Escuela Superior de Comercio de la Universidad de la Habana, siempre que hubieran sido nombrados en propiedad por el decreto antes dicho.

Los catedráticos de la Universidad por oposición o concurso ordenado en la ley, que estén en posesión o ejercicio de sus cargos al promulgarse la ley a que hacemos referencia, quedarán amparados en la plenitud de sus derechos y en propiedad de los cargos, así como los comprendidos en la misma.

Y concediendo una pensión vitalicia de mil doscientos pesos anuales a la señora María Ruiz Capín, viuda del General Faustino Guerra y Puente, y otras de seiscientos pesos a cada una de las hijas del mismo, nombradas Dolores, Hilda y Myriam y al que nazca de su viuda, que ha quedado en cinta.

A dicho proyecto de ley le presentó una enmienda el senador Pedro Cué, concediendo una pensión de 3,600 pesos anuales a la señora Leopoldina Luis, viuda del senador Ricardo Dolz y Arango que acaba de fallecer.

Dicha enmienda hubo de pasar como proyecto de ley aparte.

El senador Manuel Capestany aprovechó la oportunidad de que se sometiera a discusión el proyecto concediendo la pensión a la viuda e hijos del general Faustino Guerra para hacer el elogio del fallecido.

Declaró que fué un ciudadano ejemplar, que logró ocupar un escaño en el Senado de la República. Habló de su actuación en la guerra y en la paz, señalando que a los 16 años había sentado plaza en el glorioso Ejército Libertador, al que había entregado sus arrestos juveniles, para regresar de los campos con el grado de coronel.

Se refirió a la vida del hombre público en Cuba, que recogía el elogio momentaneo algunas veces y la aguda crítica otras, para morir siempre pobre y discutido.

Apuntó que el General Guerra había muerto en la pobreza y que el Presidente del Senado y el habían llevado a su viuda un hálito de esperanza y de fe en medio de su tribulación inmensa.

**Otros detalles de la sesión**

Se inició a las cuatro de la tarde, con un quorum de 20 senadores, presentándose infinito número de suspensiones de preceptos reglamentarios.

A excepción de los dos primeros proyectos que dejamos enumerados, todos los demás fueron aprobados con suspensiones.

Se presentaron otras muchas, como las que se referían a la discusión de un crédito de 10,000 pesos para el pago de los gastos de la misión cubana que fué a Inglaterra y otro de 112,000 pesos para la manutención de presos y penados.

El senador Gonzalo del Cristo retiró su petición de suspensión de preceptos para que se abordasen dos proyectos de ley dictaminados por la comisión de Agricultura del Senado, uno de ellos sobre la nomenclatura para distinguir grasas y aceites animales y vegetales, comestibles y sus mezclas, rogando se incluyese en lugar preferente en la orden del día de la sesión de hoy.

El senador Carlos Font se opuso a ello, por estimar que se venían relegando a un segundo plano los asuntos que figuraban ya en la orden del día, contestándole el senador del Cristo que, precisamente, en aquella sesión se estaban tratando solamente proyectos que alteraban la orden del día.

El debate se complicó. Intervinieron en el mismo los senadores Recio y Casabuena. La presidencia del Senado informó y aclaró y se cayó la sesión, por falta de quorum, al proyectarse fuera del hemiciclo, con una sonrisa malévola, el senador Font.

Los ujieres, que fueron puestos en actividad por la presidencia, no lograron localizarlo para que se reintegrase al hemiciclo.

En la sesión de ayer también se acordó dedicar una hora de sesión diaria, de 6 a 7 de la tarde, con carácter de reunión extraordinaria, para terminar de discutir el proyecto de ley de defensa del tabaco y seguir con los de retiro marítimo, retiro ferroviario y retiro azucarero.

**Las proposiciones presentadas**

Las demás proposiciones de ley presentadas pasaron a las Comisiones permanentes de la Alta Cámara:

Del senador señor Pozo, concediendo crédito para la construcción del Cementerio de Dimas, término municipal de Mantua, Provincia de Pinar del Río.

Del senador señor Capestany, concediendo crédito para construir un busto del patriota trinitario Isidoro de Armenteros y Muñoz.

De los senadores señores Calvo, de la Peña y Caiñas, disponiendo que las entidades que se encuentran en el disfrute de concesiones para la explotación del Hipódromo, asegurarán su funcionamiento durante nueve meses de cada año natural.

Del senador señor Verdeja, modificando el inciso «B», del Artículo I del Decreto-Ley núm. [illegible] de fecha 28 de marzo de 1935, sobre bajas en el Ejército, en la Marina o en la Policía Nacional de la Habana.

Y del senador señor Casanova, dictando reglas en relación con los enfermeros graduados en la Universidad Nacional, y concediendo crédito para pagar al señor Manuel Menéndez el precio del banquete ofrecido en Palacio al Congreso y al Cuerpo Diplomático.

## Piden los obreros de Obras Públicas derecho al retiro

### Muchos de ellos tienen 30 años de servicios y están huérfanos de todo auxilio

Obreros y jornaleros del Estado, la Provincia y el Municipio se dirigieron ayer por medio de una circular a los representantes a la Cámara para solicitar de los mismos la aprobación de la Ley Morán, que establece el Retiro Civil de los mismos.

Por considerar que esa ley significa una importante protección para los jornaleros y obreros públicos, ya que la mayor parte de los mismos, vencidos por el trabajo y la edad, tienen que ser hospitalizados—lo que no resulta fácil por la escasez de centros de socorros de esa naturaleza—piden al Congreso la aprobación de una ley que viene a ampararles.

En argumento de esa petición recuerdan que los datos estadísticos comprueban que los encargados de limpiar la ciudad manipulan diariamente per cápita cuatro y tres cuartos de toneladas de basura, caminando los que barren la ciudad más de cuarenta kilómetros por día. Por el estilo aportan datos comprobatorios de que el obrero sanitario expone su salud y su vida al rendir su duro trabajo, y que, existiendo entre ellos muchos que llevan más de treinta años de servicios continuados, resulta justificada su demanda de que sean protegidos al cabo de tan excesivo como agobiador trabajo.

## El monumento al Generalísimo Máximo Gómez

El Estado Mayor del Generalísimo se pone en pie ante el altar de la Patria, para abogar porque la República salga de la afrenta que sufre por el estado de abandono en que se encuentra el monumento y la Plaza del Generalísimo, sin terminar. Van a hacer dos años de la inauguración del Monumento. El abandono más completo rodea la efigie del Libertador ¿Qué pasa para tal olvido? ¿No hay dinero? ¡Búsquese!

Recuérdese que todo lo que somos, todo lo que tenemos, lo debemos a la espada, al genio bélico e inmortal de Máximo Gómez. Recuérdense sus hechos de gloria y sus virtudes. En el 68, fueron gigantescas sus hazañas. Y del 95, Oriente, Camagüey, Las Villas, Matanzas, Habana y Pinar del Río, rememoran aún el fulgor de su acero sobre el enemigo.

La gloria terrenal la alcanzó con el filo de su machete y su talento claro y vigoroso. Souza, Roig de Leuschering y Santovenia, cantan a diario sus hechos, sus virtudes y sus grandezas. Los diez mandamientos que cita Santovenia de Máximo Gómez, valen un millón; y el gesto de Máximo Gómez, ordenándole a Estrada Palma, delegado en Washington de la Revolución, que no le enviara un centavo a su «Manana» —su esposa— y a sus hijos residentes en la República de Santo Domingo, de los fondos de la Revolución para su sustento, porque ellos con su trabajo personal se sostendrían, vale otro millón.

Que no se nos diga que no hay dinero para el hombre que lo dió todo por la creación de la República. Terminese el Monumento y el Parque de una vez con materiales de la mejor calidad y no para salir del paso. La obra debe ser espléndida y definitiva; como espléndida y definitiva fué el alma de Máximo Gómez por servir a Cuba.

El coronel Laredo Brú, Presidente de la República, que conoció y trató al Generalísimo allá en las alturas de Jatibonico, en plena época weyleriana, evitará seguramente ese sonrojo a la República.

Miembros del Estado Mayor y del Comité Pro-Monumento al Generalísimo.

**Gustavo Pérez Abreu, Leopoldo Calvo, Tomás Olivera, Antonio Tavel Marcano, León Primelles, Segundo Corvisón, Manuel Benítez, Aurelio Moreyra, Miguel Varona Guerrero, Tomás Curtis, Juan Valdés.**

### EL SECRETARIO DE HACIENDA

Con el Presidente se entrevistó ayer el Secretario de Hacienda doctor Giménez Lanier sobre asuntos de su Departamento.

El Ministro de las Finanzas abandonó Palacio dirigiéndose a la Secretaría para celebrar una conferencia con miembros del Clearing House.

# MOVIMIENTO POLITICO

## Dice que no "aspira a ningún cargo" el S. de la Presidencia

### Agrega que desde ese puesto se concreta a hacer una obra de cooperación administrativa

El doctor José Enrique Bringuier, Secretario de la Presidencia remitió ayer a la Comisión Gestora del Monumento a José Martí, un cheque por la mitad de sus haberes como miembro del Gabinete, cumpliendo de este modo el acuerdo adoptado por los señores Secretarios del Despacho.

Hablando el doctor Bringuier con los reporters les manifestó que tiene interés en desmentir las versiones respecto a sus aspiraciones políticas.

Dijo que nadie está autorizado para invocar su nombre como aspirante a cargo electivo, y estima que si aspirase, desde la Secretaría de la Presidencia le ocasionaría grandes males a la administración pública y al país.

Añadió que desde la Secretaría de la Presidencia se concreta a desenvolver una política de franco apoyo y cooperación al encauzamiento administrativo y progresista de la nación.

## TRANSFERENCIAS PEDIDAS POR EL JEFE DEL ESTADO PARA DIVERSOS ASUNTOS

En la Cámara de Representantes se conocieron los siguientes mensajes presidenciales relativos a transferencias de créditos.

Estos mensajes fueron enviados a la Comisión de Hacienda y Presupuestos a fin de que los dictamine en el término de diez días en que volverán a la Cámara para ser discutidos.

1.—En el Presupuesto de Obras Públicas, $11,650, de los Capítulos de dietas, material, adquisición de aparatos de ingeniería, etc. al Capítulo IV. «Para suscripciones y publicaciones» $2,500. «Para reparaciones urgentes en los edificios del Estado $9,350.

2.—En el Presupuesto de la Secretaría de Estado $17,000 de los Capítulos «Gastos de representación del Cuerpo Diplomático» $2,400; material y alojamiento de oficinas diplomáticas, $5,500; Gastos de residencia del Cuerpo Consular $2,000, material y alojamiento de oficinas consulares, $2,500; Instalaciones de oficinas diplomáticas, $2,500; Reparación de mobiliario de oficina al servicio exterior $1,500.

Se transfieren a los Capítulos de material $2,000; para caplegramas, $5,000; para transportes locales 2,000 pesos; reparación de muebles, 900 pesos, etc.

3.—En la Secretaría de Defensa $3,800; del Capítulo de Subsistencias, dietas, etc., $25,000; de los Capítulos «conmutación de alojamiento», $3,000; material de banda de música, $1,000, etc; transferidos para el Capítulo de material $14,112.83; para reparaciones de buques 16,687 pesos 17 centavos.

4.—En el Presupuesto de Comunicaciones, $12,200; del Capítulo reparación de edificios, $6,200; del Capítulo adquisición, reparación de automóviles, etc, $3,000; del Capítulo «Reparación y montejes de Estaciones Radiotelegráficas, $3,000 a los Capítulos material de escritorio», $6,200; para adquisición y arreglo de muebles, $3,000; para material postal y limpieza, $3,000.

5.—En la Secretaría de la Presidencia, $362.68 del Capítulo «Gastos Varios», a Imprevistos.

6.—En la Secretaría de Justicia, $360.00 del Capítulo entretenimiento de automóviles, al Capítulo «Para muebles», para adquirir 3 máquinas más de escribir.

7.—En la Secretaría de Defensa, $42,804.50 del Capítulo Personal de la División Central de la Policía, $33,200; del Capítulo Combustible, $8,634.54 al Capítulo Reparación y Conservación de Edificios, $42,804.50.

8.—En la Secretaría de Agricultura, $93,000 para reconstrucción de Granjas, escuelas, $22,000, y para terminar la Granja de Pinar del Río, $8,000. Para gastos en los campos de demostración $60,000, etc.

9.—En la Secretaría de Gobernación, $13,998.04 de los Capítulos «Reparaciones de Edificios», etc, para publicaciones, $1.583; material Juntas Electorales, $1,066; «Servicios de establecimientos penales», $1,991.02, etc.

## NO MILITA EL DR. LUIS MACHADO ORTEGA EN LA A. NACIONAL SOCIALISTA

El doctor Luis Machado y Ortega, nos envía la urgente carta:

Dr. José I. Rivero, Director de DIARIO DE LA MARINA.
Prado y Teniente Rey.
Habana.

Estimado amigo:

He leído en la edición del día de hoy del periódico que usted tan dignamente dirige una información relativa a la constitución de una nueva agrupación política denominada Nacional Socialista, en la que se me hace aparecer como uno de sus directores.

Sin duda alguna se trata de un error, toda vez que no tengo vinculación alguna con esa organización.

Agradeciéndole la publicación de esta aclaración en su primera oportunidad, quedo de usted atento amigo y s. s.,

**Luis Machado y Ortega**

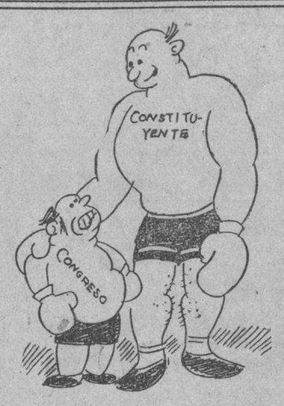


**CONSTITUYENTE VS. CONGRESO.**

**EL CONSEJO DE SECRETARIOS**

Por las oficinas de Palacio se han cursado las órdenes de citación a los señores Secretarios del Despacho para la sesión que celebrará hoy el Consejo.

## Un nuevo proyecto de ley sobre retiro de los educadores

### Se trata de remediar un mal gravísimo, pues se les deben a los retirados 55 mesadas

Un grupo de congresistas ha presentado a la Cámara un extenso proyecto de jubilación escolar.

En el preámbulo explicativo de esa proposición de ley se señala que la situación económica de los retirados escolares es en extremo penosa, ya que se les adeudan 55 mensualidades completas; al mismo tiempo se observa que los ingresos previstos en la Ley del año 1919 para ese Retiro resultan insuficientes; que tan manifiesto desequilibrio obligó a la rebaja considerable de las pensiones que recibían los jubilados, así como numerosos otros defectos del retiro actualmente establecido. Por todo ello se trata de remediar por medio de la ley propuesta que los que disfruten los beneficios del Retiro sean aquellos que aporten la mayor parte de los ingresos a ese fin.

Por la ley a que nos referimos se trata de hallar solución al problema de los jubilados escolares, de suerte que exista un perfecto equilibrio entre los ingresos y los egresos, y, de ser posible que los primeros excedan a los segundos.

La ley que somete a la consideración de la Cámara incluye en la jubilación escolar a todos los maestros de las escuelas públicas de la República, cualquiera que sea su clasificación y categoría, incluyendo a los auxiliares de kindergarten, con la sola condición de que hubiesen contribuido a los fondos de la Jubilación con su cuota respectiva.

Consta de veinticho artículos la Ley, que establece, entre otras cosas, la Comisión de Jubilación Escolar, así como varias disposiciones transitorias y una final para la mejor coordinación de la legislación propuesta.

Entre las disposiciones transitorias, y con el propósito de allegar fondos para la Jubilación Escolar, se establece la celebración de un sorteo extraordinario, cuyos productos serán destinados al mencionado retiro.

## LA CONVENCION LIBERAL SE CELEBRARA EN AGOSTO EN EL TEATRO NACIONAL

En la tarde de ayer se reunieron nuevamente bajo la Presidencia del Comandante Enrique Recio, los animadores de la Gran Convención Liberal, que tendrá efecto en el teatro «Nacional» de la Habana el primer domingo de agosto próximo.

A los efectos de facilitar la organización del acto quedó designado el Gral. Generoso Campos Marquetti, Jefe de la Comisión de Orden y Vigilancia y Secretario de la misma el señor Enrique Elizaga.

A los efectos de distribuir las localidades que serán numeradas entre los Delegados concurrentes se acordó para evitar preferencias ir facilitando las lunetas por el orden en que se vayan inscribiendo los Delegados.

Se dió cuenta por el señor Marquetti en su carácter de representante de la Asociación de Jefes de Términos de la provincia de la Habana, de que en la semana en curso los Jefes de Términos habaneros celebrarán una reunión, en la misma forma en que se está haciendo en las demás provincias para la designación de Delegados por cada uno de los términos de esta provincia de la Habana.

Informó el Dr. Gans que en la tarde de hoy miércoles, el doctor Luis Grau Agüero, visitará el Salón del Senado donde se celebran estas reuniones para dar cuenta de la Convención Liberal que con extraordinario éxito se celebró en Santiago de Cuba el domingo pasado.

## QUINCE PRESUPUESTOS DE AYUNTAMIENTOS HAN SIDO SUSPENDIDOS POR AMIEL

El Secretario de Gobernación coronel Emiliano Amiel que estaba muy ocupado en el estudio de los presupuestos de los municipios, habiendo suspendido quince de ellos por no ajustarse a la ley.

El coronel Amiel ha accedido a que en los altos de la Secretaría a su cargo se instale la estación Radio-telegráfica del Departamento de Comunicaciones.

## Declarados nulos los acuerdos de 2 Ejecutivos del CND

### El Tribunal E. Electoral ha dictado fallo en 2 recursos presentados recientemente

El Tribunal Superior Electoral, en sentencia dictada ayer ha declarado con lugar la reclamación establecida por el Dr. Adriano Medina González, a nombre de Angel Ramírez y otros, y, en su consecuencia, nula y sin ningún valor la sesión celebrada el 19 de junio último por el Comité Ejecutivo del Partido Conjunto Nacional Democrático del barrio Manuel de la Cruz, retrotrayendo el estado del asunto a aquel en que se hallaba antes de celebrarse la referida sesión. Firman la sentencia los miembros del Tribunal doctores Gregorio de Llano, Presidente, y Juan Carlos Andreu, Luis M. Cowley, Carlos Azcárate y Ernesto Dihigo; Secretario Dr. Arturo Menéndez Carballo. Con esta resolución obtiene un buen éxito el experto electoral Procurador Domiciano Torres Linares, representante de los reclamantes.

**Nulos los acuerdos de disolución del Ejecutivo Conjuntista de Santa Cruz del Sur**

El mismo Tribunal, en sentencia dictada por los propios miembros, y también de conformidad con lo pedido por el Procurador Domiciano Torres, al que dirigió el Dr. Adriano Medina, ha declarado con lugar la demanda contencioso-electoral de Sócrates Herrera y otros, y, por tanto, nulos y sin ningún efecto, los acuerdos adoptados el 17 de junio pasado por el Comité Ejecutivo Municipal del Partido Conjunto Nacional Democrático en Santa Cruz del Sur, consistentes en declararlo disuelto y en que se comunicara lo acordado al General Mario G. Menocal; retrotrayendo el estado del asunto a la situación en que se encontraba antes de haberse efectuado los actos cuya nulidad se dispone.

## De política menuda

**La Convención de Oriente asegura su asistencia al acto nacional de agosto**

El comandante Enrique Recio presidente del Ejecutivo Nacional del Partido Liberal, recibió un telegrama, del cual ha hecho llegar copia a nosotros, en que se le informa que la Convención Liberal de Oriente, con asistencia de más de quinientos convencionales, acordó enviarlo, así como a los demás integrantes de la próxima Convención Nacional, saludos expresivos.

En el aludido mensaje se asegura que la provincia de Oriente habrá de concurrir en su representación liberal completa al acto anunciado el primer domingo de agosto, con todo el entusiasmo que merece tan grande acontecimiento liberal.

Suscriben el telegrama las siguientes personas: doctor Vinent, doctor Grau, doctor Portuondo, doctor Camacho, doctor Parra, doctor Mendieta, doctor Pardo, doctor Jimeno Cuevas, González Feria, Suros, doctor Plasencia, Ochoa, Silva, Izquierdo, Rojas, doctor Seras, Dellundé, como organizadores de la Convención Provincial de Oriente.

**Partido Popular Cubano. Barrio de Cruz Verde. Guanabacoa**

En días pasados, se reunieron numerosos simpatizadores del Partido Popular Cubano en la calle Cruz Verde sin número esquina a Amargura, en Guanabacoa, para elegir el Comité Gestor del Partido Popular en ese barrio de Cruz Verde.—Resultó proclamada por unanimidad la Candidatura siguiente: Presidente: Francisco Flores; vice: Rafael Cordoví, Santos Llarzo, Manuel Godoy, José de las Nieves Riberán y Pedro Isaías Cordoví; secretario de actas: Saturnino Valladares; vice: Ramón Padrón; secretario de correspondencia: Pedro Hernández; vice: Domingo Moyán; tesorero: Margarita Hernández; vice: Trinidad Valladares. Vocales: Jorge Cabrera, Felicia López, Silvio Coy, Luisa Gómez, René Figueroa, José S. Dolz, José Alberto Miró, Odilio Rodríguez, Eduardo Piedra, Ramón Acosta, Carlos Cabrera y Agueda González.

**Partido Popular Cubano. Barrio de San Francisco. Guanabacoa**

En la casa calle Barretos No. 79, en Guanabacoa, ha quedado constituído el Comité Gestor del Partido Popular Cubano, del barrio Este de San Francisco. Fué proclamada la siguiente Candidatura: Presidente: Gabriel Torres Alvarez; vices: Fernando Badía, Rigoberto Pereda, Ana Julia Castillo, María L. Castro, José Hernández y Armando Maza Estévez; secretario de actas: Manuel Pereda; vice: Alberto Torres; secretario de correspondencia: Fé López Vallado; vice: Alejandro Pérez; tesorero: Nieve Pérez; vice: Berta Rico. Vocales: Dalila Castro, Irinia Pereda, Gregorio Beltamate, Cayetano Aciago Pérez, María Pérez, Isabel Pereda, Cayetano Aciago Tamayo y muchos más.

**Del barrio de Paula**

Surge la animación entre los elementos liberales del barrio de Paula con vista a la Constituyente. Entre otros prestigiosos representativos por el Partido Liberal en dicho barrio que aspiran a Delegado se halla el señor Rafael Castañeda Porras Pita que goza de grandes simpatías entre sus correligionarios.

**La reorganización de los Partidos**

El doctor Angel L. Bruzón, presidente del partido liberal en Trinidad y el señor José A. Bravo, Alcalde de dicho término, estiman que la reorganización de los partidos Políticos debe ser el paso previo a seguir para la campaña hacia la Asamblea Constituyente.

**«IMPORTANTE REUNION PARA TRATAR SOBRE EL REPARTO DE FIANZAS».**

## Parte de la nómina de la Provincia quedó en suspenso

### Amiel la suspendió a causa de violar preceptos de la vigente ley de las provincias

El señor Raúl Basarrate Miró, vecino de esta capital, ha establecido recurso contencioso administrativo para ante la Audiencia de la Habana, contra la resolución presidencial rendada por el Secretario de Gobernación por la que se suspendió el acuerdo del Ayuntamiento habanero de abonarle la suma de 11.559 pesos 90 centavos que se le adeuda y que se incluyó en el presupuesto del actual año ecnómico.

**Suspendido parcialmente el presupuesto provincial habanero.**

Dictó resolución ayer el coronel Amiel, Secretario de Gobenación, por la cual suspende parcialmente el presupuesto habanero, por contener diversos defectos, de acuerdo con la Ley Orgánica de las Provincias; subsanados esos defectos, el presupuesto entrará en vigor.

También el citado funcionario ha suspendido parcialmente los presupuestos de los ayuntamientos de Cidra, Santa Ana, en la provincia de Matanzas; y ha aprobado los de Encrucijada, Esmeralda, Alacranes y Bolondrón.

**Disposiciones en el Registro de Extranjeros.**

Los inspectores del Registro de Extranjeros han dejado incursos en multa a numerosos extranjeros que no comunicaron sus cambios de domicilio con diez días de anticipación a efectuarse, como dispone el decreto-ley regulador de la materia, número 788.

El subdirector del Registro, señor Francisco de Paula Muñoz, ha comunicado a los patronos la obligación en que están, de conformidad con el artículo 20 del expresado decreto-ley, de exigir a sus empleados extranjeros la obtención del carnet, con imposición de multa de tres a cinco pesos en caso contrario.

El doctor José E. Bringuier, secretario de la Presidencia, que visitó Gobernación ayer y no pudo entrevistarse con el coronel Amiel, por estar éste ausente, dijo a los periodistas que se trabaja incansablemente por la aprobación en el Congreso de la ley que aumenta el impuesto del carnet de extranjeros, única medida de reponer a numerosos empleados cuyos servicios fueron extinguidos al estructurarse el Registro para el año económico acutual. Ese aumento será de 1 pesos 45 centavos a tres pesos anuales.

**Actúa nuevamente el señor Pérez Reyes.**

Repuesto ya de la dolencia que le obligó a permanecer en su domicilio, se ha hecho cargo nuevamente de la Jefatura del Negociado de Asuntos Generales y Licencias de Armas, en Gobernación, el señor Antonio Pérez Reyes.

**Movimiento de personal en las Cárceles**

—El Secretario de Gobernación ha ordenado el siguiente movimiento de personal: Cárcel de Camagüey, cesante el vigilante Santiago Quesada, nombrándose para sustituirlo a Raúl Navarro; en la de Sancti Spíritus, cesante Cristóbal López y nombrado Humberto Fernández; de Sagua la Grande, cesante Pablo Reyes y nombrado Guillermo Díaz;; de Camagüey, dejando sin efecto el nombramiento del llavero Rogelio Cedenio y ratificándose al anterior, Adolfo Barreto; sin efecto el nombramiento del encargado de materiales Antonio Pumariega y se nombra a Fermín Fernández; se nombran vigilantes a Elicio Quesada, José Reboredo y Juan Larma y se declaran cesantes a Emilio Morales, José Merodes y José Viliafaña.

## REUNIDOS LOS COMITES PARLAMENTARIO DE «AR» Y «PUN» EN LA CAMARA

En la tarde de ayer celebraron reunión los comités parlamentarios de los partidos Nacionalista y Republicano de la Cámara de Representantes.

De lo tratado en estas reuniones no se informó nada a la prensa, relacionándose esas juntas con las cuestiones a debatir en la propia sesión de ayer en aquel Cuerpo Colegislador.

En cuanto al Comité Parlamentario Nacionalista se tiene la impresión de que emitirá un acuerdo de adhesión al Plan Trienal del coronel Batista.

## Expresa el Comité Parlamentario Liberal su adhesión al "plan de los tres años" del Cnel. Batista

### La moción presentada y aprobada por unanimidad sólo contiene cuatro puntos. Ese Comité se dirigirá a los demás para que contribuyan a la obra que se esboza

El Comité Parlamentario del partido Liberal en la Cámara de Representantes, en sesión celebrada en la noche del lunes 12 de los corrientes, acordó, por unanimidad, aprobar la moción presentada por el doctor José Madrazo y otros representantes, de apoyar el «Plan Trienal» del coronel Batista y felicitar a su feliz iniciador.

He aquí la moción:

**Al Comité Parlamentario Liberal de la Cámara:**

Llenando el ancho marco de la opinión pública del país entero, encuéntrase en estos momentos el inicio de un acontecimiento que por su trascendencia no puede ser desconocido para ninguno de los componentes de este Comité; me refiero al plan Trienal, concebido por el coronel Fulgencio Batista, jefe del Ejército Constitucional. Mucho menos podrá desconocerse ahora, cuando ya sus proporciones han sido tomadas en cuenta y sobre él existen acuerdos y actúa una comisión de altas personalidades, que se encarga de formalizar el proyecto que dará a Cuba una orientación, la cual hará posible su bienestar económico, político y social.

Sin ser del dominio público aún las bondades que entraña y las soluciones que ofrece, el pueblo cubano, ávido de medidas salvadoras, se ha levantado del marasmo y ha sacudido la pesadilla de su desconfianza y de sus dudas tradicionales para responder clamorosamente, con aliento de fe y de cooperación, a la brillante iniciativa que trata de poner la proa hacia el puerto feliz de una reconstrucción nacional, que afirme la vida colectiva sobre bases de equidad, de justicia y de orden.

Esas palpitaciones del alma nacional y del sentimiento público, que son el vehículo de expansión de los grandes empeños humanos, ya están haciéndose notar en el ambiente cubano con un sello de aceptación y de creencia. Por estas razones y por un principio de lógica que sienta con fundamento irrecusable, que el que adquiere derechos contrae obligaciones, es que estamos en el deber de actuar sin demora alguna. Partiendo de este punto no podremos jamás, sin faltar con ello a nuestro más elemental deber, dejar de considerarnos obligados a prestar nuestro más eficaz concurso en favor de cuantas finalidades legislativas y gubernativas se presentan, siempre que éstas, como en el caso presente, por su índole, significación y carácter, resuelven o traten de resolver los problemas que gravitan sobre la sociedad que aquí representamos.

Consecuentes con tales deberes y deseosos de que nuestro partido ocupe el puesto que en todo hecho democrático debe corresponderle, ya que histórica y tradicionalmente ha encarnado y encarna la más genuina representación de la democracia cubana, y seguro de que el horizonte de la nación la palabra «esperanza» cede su posición a la palabra «hechos», vengo a exponer a mis compañeros del Comité Parlamentario el vivo empeño que me anima de adelantar la actuación del partido Liberal, al cual pertenecemos, en el propósito de prestar apoyo y cooperación—haciéndolo nuestro—al magno Plan Trienal del coronel Batista.

Como se ha dicho y comentado, comprende ese plan todos los anhelos que fueron idealmente sentidos y filosóficamente estudiados por el Apóstol de nuestra Independencia, José Martí. Desde la recuperación de la tierra al exterminio del analfabetismo, de la protección al trabajo hasta el más absoluto respeto a la libertad, de la banca nacional y de refacción agrícola a todas las leyes agrarias, de los regadíos y viviendas campesinas a los mercados para nuestros productos; de leyes de usufructos de la tierra y colonización a la sindicalización y obligado reconocimiento, y tantos otros puntos que abarcan de por sí todos los aspectos del problema nacional que se confronta. Todo ello sin lesionar los intereses del capital, sino buscando un equilibrio que dé un standard de vida más humano y justo.

Por todo lo expuesto, el representante que suscribe, queriendo ofrecer la más recta interpretación a las corrientes de opinión del pueblo que representa, y señaladamente del partido Liberal, habiendo observado el reciente eco y la repercusión que en todas las clases sociales ha tenido el solo anuncio de un vasto plan económico-político-social, patrióticamente concebido y científicamente elaborado por el coronel Fulgencio Batista, jefe del Ejército Constitucional, denominado Plan Trienal, el cual concuerda perfectamente con los fines y objetivos comprendidos en el programa básico del partido Liberal, tiene el honor de someter a la consideración del Comité Parlamentario Liberal, la siguiente

**MOCION**

Primero: El Comité Parlamentario Liberal de la Cámara de Representantes declara que hace suyo el Plan Trienal, concebido por el coronel Fulgencio Batista, jefe del Ejército Constitucional, y a él consagra el esfuerzo y la acción legislativa, redactando proyectos de leyes que contengan todos los aspectos de reconstrucción económica, política y social, comprendidos en dicho Plan Trienal, prestando a estos proyectos todo el apoyo y calor necesarios, a fin de que sean aprobados por la mayoría de la Cámara.

Segundo: Dar a conocer públicamente, por todos los medios posibles, nuestra firme adhesión a los puntos salientes del Plan, tales como leyes agrarias y colonización, sociales del trabajo y reforma tributaria, banca nacional y regulación del derecho de herencia, seguros sociales de invalidez, enfermedad, vejez y muerte, protección al comercio interior y exterior, de educación y cultura, y de protección al campesinado, etc.

Tercero: Dirigirnos a los comités Nacional, provinciales y municipales del partido Liberal, pidiéndoles que se adhieran en este mismo sentido de hacer suyo, prestándole apoyo moral y material al Plan Trienal, que es el porvenir de la República.

Cuarto: Invitar a los comités parlamentarios de los partidos Unión Nacionalista y Conjunto Nacional Democrático a que también hagan suyo el referido Plan, considerándolo solución nacional.

En el Capitolio Nacional, a los doce días del mes de julio de mil novecientos treinta y siete.—**Dr. José Madrazo Mata**, representante liberal por Santa Clara.

# P A L A C I O

**El Alcalde de Trinidad**

El señor José A. Bravo, Alcalde de Trinidad gestionó del Presidente la situación de los créditos necesarios a fin de continuar la carretera de esa ciudad a Sancti-Spíritus.

**El Sub-Secretario de Hacienda**

El doctor Ruiz Montaño, Sub-Secretario de Hacienda manifestó a los periodistas que la Comisión Tributaria ha sido reorganizada y se está estudiando la verdadera capacidad contributiva del país.

Dijo a que fines de la presente semana se promulgaran en la Gaceta Oficial los presupuestos de 1937 a 1938 y refiriéndose a los créditos de $200,000.00 y $150,000.00 para las obras respectivas de los dragados de Cárdenas y Sagua, dijo que consigna dos en los presupuestos, a la Hacienda sólo le toca ordenar los pagos y que no más el Congreso, con una una ley puede impedirlo.

Volviendo el tema de la Comisión Tributaria el señor Ruiz Montaño expresó que ésta trabaja activamente en el problema de los impuestos y las recaudaciones para conoer a fondo los aportes de los mismos al Tesoro Público.

Estimase que el Sub-Secretario es de opinión que por virtud de los actuales tributos la Hacienda no puede recaudar cien millones de pesos al año.

**Ismael Pintado**

El Congresista Ismael Pintado se interesó ayer con el Presidente por la reconstrucción de la carretera de Santiago de las Vegas a Managua.

# Don Julio REGALA uno y dos pares de medias de 1.00 a las personas que le visiten hoy en el Tercer Piso.

Un par a las personas cuyas compras en el Tercer Piso excedan de 5.00 y dos pares a las personas cuyas compras en dicho Piso excedan de 10.00.

## ¡SENSACIONAL REBAJA DE PRECIOS!

Don Julio sigue empleando implacablemente el lapiz rojo: las rebajas que acaba de efectuar en el Departamento de Vestidos Finos habrán de causar en el público femenino verdadera sensación. ¡Sus nuevos precios son sencillamente irresistibles! ¡Juzguelo usted misma!

### Vestidos Finos.

*Vestidos de color entero, tonos pasteles* — **4.95**

*Vestidos de crepé lavable en blanco, azul, rosa y maiz* — **6.25**

*Vestidos de crepé y chiffón estampado* — **6.25**

*Otras calidades más finas en estilos preciosos* — **7.50 y 9.75**

*Vestidos estampados de muselina bordada y guarandol* — **3.75**

*Trajes sastre de crash de hilo inglés* — **7.50**

### Sombreros, desde — 1.00

Interpretados en los modelos, materiales y colores de última moda.

### Turbantes, desde — 65c.

Los sombreros finos han sido rebajados en la misma proporción

### Fajas y Sostenedores

*Fajas lastex color salmón de inmejorable calidad. Tamaños: pequeño, mediano y grande* — **65c.**

*Fajas y panties de lastex. Tamaños: pequeño, mediano y grande* — **55c.**

*Corseletes lastex con busto de encaje. Tamaños: pequeño, mediano y grande* — **1.50**

*Fajas abiertas al frente, combinadas, de cutí elástico color salmón. 26 al 36* — **2.25**

*Sostenedores de seda* — **20c. y 30c.**

*Sostenedores de crepé satin y tul muy fino, muy propios para ajuares de novia. 32 al 40* — **75c.**

*Sostenedores y brassieres de seda y encaje. 32-40* — **1.00**

*KOTEX* — **25c.**

### Trajes de Baño

TRAJES DE BAÑO DE PURA LANA

**99c, 1.45, 1.75, 2.45, 2.75, 4.35, 5.75**

Trajes de baño estampados — **3.75**

Capas de felpa — **3.25 y 3.95**

Capas de tela estampada — **4.50**

### Sección Económica de Vestidos.

*Vestidos de hilo en colores enteros* — **1.99**

*Trajes sastre de crash de hilo en blanco y en colores enteros* — **3.50**

*Vestidos de piqué estampado* — **3.00**

*Vestidos de seda estampados y colores enteros* — **2.75 y 3.95**

*Vestidos de holán y guarandol de nilo bordados y calados, en colores* — **3.95**

### Lencería

Blusas de voile — **1.35**

Camisas de noche, de vaile estampado — **75c.**

Camisas de noche, de Linón — **1.19**

Refajos de crepé — **99c.**

Deshabillés de seda — **4.25**

Deshabillés de satín — **5.75**

Zapatillas de casa — **65c.**

Zapatillas con tacón — **95c.**

Pantalones de jersey — **40c.**

### Uniformes y Delantales

Uniformes de madapolán blanco — **95 y 99c.**

Uniformes blancos; a listas, a cuadros y azules — **1.24 y 1.29**

Delantales blancos y de color — **18 y 24c.**

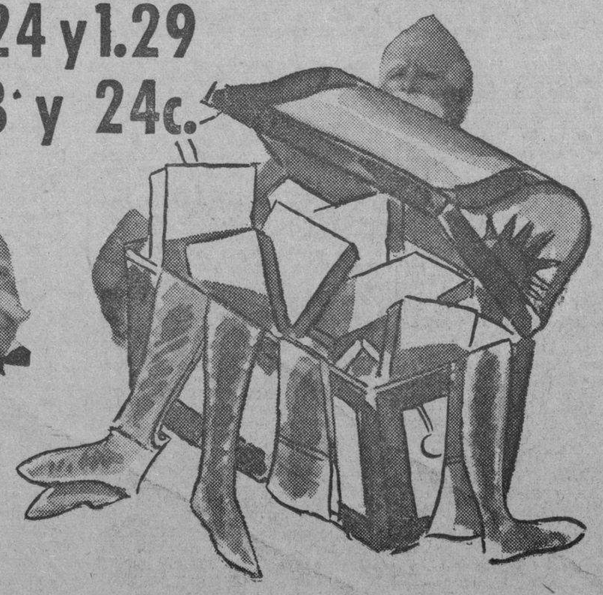

**Mañana: SAN ENRIQUE.**
**Pasado mañana: Ntra. Sra. del CARMEN.**

*¡Inacabables colecciones de regalos en los 50 Departamentos de EL ENCANTO.*

**El Encanto**

M.E.C.D. 2016

9ª SECCION

TELEFONOS:
Dirección . . . . M-2856
Jefe de Redacción M-1287
Sección de Sports M-7912

# DIARIO DE LA MARINA

TELEFONOS:
Quejas . . . . . M-7911
A. Clasificados . M-7915

9ª SECCION

AÑO CV — EL PERIODICO MAS ANTIGUO DE CUBA — LA HABANA, MIERCOLES, 14 DE JULIO DE 1937 — ACOGIDO A LA FRANQUICIA POSTAL — PAGINA TRECE

LA ACTUALIDAD

## *Hierro de Bilbao para la estatua de Mola*

Hemos recibido del Consulado General de la República de Honduras, una muy amable comunicación, que dice así:

«Párrafo de una carta del escritor y periodista hondureño Don Manuel Ramírez, conocido popularmente con el pseudónimo de «El Atrevido Garzón», dirigida al Cónsul General de Honduras en la Habana:

«La Ceiba, Honduras, 1º de Julio de 1937.

Quiero suplicarle un favor, y es el siguiente: deseo que entregue a Don León Ichaso, cuya pluma viril repercute en estas tierras ese artículo mío sobre la muerte de Mola, que contiene una iniciativa a la que se le puede dar vida con la influencia de tan brillante escritor. Lo pongo en sus manos y estoy seguro de que se lo hará llegar».

Prescindiendo de los cariñosos elogios con que nos honra el periodista hondureño, señor Manuel Ramírez, («El Atrevido Garzón»), y que agradecemos muy de veras, ¡cuánto nos place saber que en aquella noble República hay periodistas y escritores que tan viril y fervorosamente defienden la cruzada nacional y sienten tan devota admiración hacia sus héroes, como la que siente el citado redactor del «Diario del Norte», de la ciudad La Ceiba!

El artículo a que éste alude, publicado en dicho periódico con el título que encabeza esta sección, está dedicado a la memoria de Mola. Expone en él, una idea tan fina y delicada como gloriosa para el gran caudillo muerto.

Desea él señor Ramírez, que a quien planeó, con tan estupenda estrategia la campaña para tomar a Bilbao; a quien sucumbió habiendo llegado ya a sus puertas y a quien por lo tanto, se deben en gran parte la reconquista de aquella ciudad y la de los Altos Hornos de Vizcaya, se le erija una estatua con el hierro fundido en dichos Hornos.

He aquí los párrafos culminantes del artículo vigoroso y ungido de ardiente españolismo del hidalgo hondureño:

«**Lo que no vió Mola**, llamaría yo a este artículo si tuviera en mi poder cuantos datos me hacen falta para ir detallando en toda su minuciosidad la gesta estupenda trazada en su última etapa por las gloriosas armas de la revolución española sobre los últimos reductos que opone Bilbao en su resistencia magnífica, propia del coraje y la tozudez de esa raza de hombres que por un designio extraño, aun con su espíritu cristiano, están soldados a las chusmas marxistas. Desventura es ésta que hay que lamentar, porque esa región opulentísima no merecía el castigo de que es víctima, no merecía ser tratada como se le está tratando con toda la crueldad de la guerra, pues el Héroe que le abrió el camino a la victoria al través de todas las fortalezas de las montañas les concedió todo por tal de que se rindieran, pero no aceptaron nada. Mola no sólo era una mole guerrera, hombre de corazón y tan español que agotó sus recursos queriendo sugestionarlos hasta por el terror, pero fué imposible. La tozudez vasca, esa de que venimos hablando, se ha impuesto, y así se ha venido en la explicación de que ciudad desocupada, ciudad incendiada».

Reproduce después, un fragmento de la crónica de nuestro ilustre compañero, Manuel Aznar, sobre la toma de Eibar, publicado en el DIARIO DE LA MARINA, y dice:

«El fragor del indescriptible ataque pareciera que se hubiera escuchado en todo el universo, pues de todas partes ha sido recogido el rumor pavoroso y pareciera también que desde que se inició ese combate hubiera habido suspensión de toda actividad para seguir «in menti» las curvaturas y sinuosidades de los ejércitos trazando poderosos abanicos distribuidores de la muerte. El cinturón de hierro montado para detener las falanjes de la reconquista se ha disuelto y uno sólo de esos coroneles gloriosos ha violado el orgullo de esas defensas capturando dos en una misma acción de armas. Así han peleado esos hombres de una bravura homérica. Y ese valiente de quien hablamos es el Coronel García.

El plan de Mola en toda su integridad se puso en vigor honrando su memoria y resultó infalible porque Bilbao ha caído para siempre bajo el estrecho abrazo de la revolución que ya no se detendrá un instante hasta que las huellas del polvo de la asquerosidad invasora se hayan borrado. La bravura Euskara ha sido abatida y la trágica bandera comunista sustituida por la roja y gualda flota airosa y estremecida en las alturas vascongadas...

Ahora, a lo demás porque el torniquete no se detiene hasta limpiar la tierra de esa excrecencia humana aventada por la barbarie asiática. Hasta limpiar a España y ponerle ropas nuevas, después de un baño lustral de heroicidad.

Cómo no se ha de dar cuenta Mola del final de su epopeya! En las eternidades se ha escuchado el eco estupendo y después a fundir el hierro en los Altos Hornos de Vizcaya el propio hierro que produce la región y que ha cegado a Inglaterra para fundir la estatua colosal del Gigante, que más grande que los héroes de la Fábula, traspasó las montañas de Vasconia y dando una victoria en cada fortaleza realizó lo que los siglos no vieron.

¡Hierro de Bilbao para la estatua de Mola!».

Ninguna estatua —glosamos nosotros— mejor levantada allí en estos momentos. Y ningún material más propio y más adecuado para la estatua que el del hierro de Bilbao. Ese hierro para cuyas minas trazó y abrió el camino; ese hierro que tan cerca estaba ya de sus manos, será el mejor recordatorio y el más fiel símbolo de su hazaña.

Yo me adhiero, cordialmente, a la idea feliz del señor Ramírez, a quien envío por su iniciativa, mi más cordial gratitud en nombre mío y en nombre de todos mis compatriotas que todavía lloran, desde el alma, la muerte trágica del héroe inmortal del norte franquista.

Tengo la seguridad de que no hay ninguno de éstos ni en España ni en Cuba, que no anhele la erección de la referida estatua con el hierro extraído de las entrañas de Vizcaya.

**León ICHASO**

# NI UN SOLO SOLDADO EXTRANJERO QUEDARA EN ESPAÑA CUANDO ACABEMOS LA GUERRA, DIJO FRANCO, EN VISPERAS DEL 1ER. ANIVERSARIO DE LA REVOLUCION

## *CREEN QUE EDEN PROPONDRA LA SUSTITUCION DEL CONTROL MARITIMO POR OBSERVADORES NEUTRALES EN LOS PUERTOS*

### La retirada de la frontera francesa de los observadores internacionales es favorable a los contrabandistas

Nuevamente se ha suscitado en la Cámara de los Comunes la cuestión del emplazamiento de cañones en las costas de España, con los que pudiera ser destruído Gibraltar

LONDRES, Julio 13, 1937. (H.T.). (Por Joseph Driscoll)—Uno tras otro, los embajadores de Alemania, Italia, Francia y Rusia visitaron hoy al Secretario inglés de Relaciones Exteriores, Anthony Eden, quien, confidencialmente les informó, en líneas generales de las proposiciones que Inglaterra presentará a la consideración del Comité Internacional de «no intervención» en su supremo esfuerzo para terminar el «deadlock» sobre el destino futuro del sistema de «no intervención» en la cuestión española.

Los diplomáticos que visitaron a Eden hoy, Joachim von Ribbentrop, conde Dino Grandi, Charles Corbin e Iván Masky, telegrafiaron inmediamente las nuevas proposiciones a sus respectivos gobiernos. El Comité de no intervención será convocado para el próximo viernes, para recibir contestaciones de estas cuatro grandes potencias, así como de las otras que forman el Comité no intervencionista

Mientras tanto, los parlamentarios ingleses mostraron creciente agitación sobre los informes de que el general Franco y sus ingenieros alemanes, habían instalado poderosas piezas de artillería en la costa española en posición tal, que amenazan a Gibraltar, y por lo tanto, las vitales vías marítimas inglesas con la India y el cercano Oriente. Aludiendo de nuevo a esta cuestión en la Cámara de los Comunes, Seymour Cocks, laborista, le preguntó al nuevo Secretario de la Guerra, Leslie Hore Belisha, si tenía informes sobre las fortificaciones hechas por los expertos alemanes en las costas adyacentes a Gibraltar y el emplazamiento de esos cañones en forma tal que dominan las fortalezas de Gibraltar. El ministro de la Guerra se limitó a referir al que interrogaba, a una declaración hecha ayer por Eden, contestando similar pregunta, pero el persistente Cocks se negó a callarse. Insistió que quería saber si esos cañones alemanes eran «Krupps», de 16 pulgadas, y «Howitzers» de 12. «¿No es un hecho —gritó Cocks, a voz en cuello— que durante muchos años hemos tenido un acuerdo amistoso con el gobierno español para que esas alturas no fueran fortificadas jamás?».

«Ese podrá ser o no ser el caso—contestó con torpe evasiva el ministro de la Guerra. Implacable, el laborista Wedwood, recordó con tono sarcástico al ministro de la Guerra que él estaba en el deber de saber más sobre esos cañones que el Secretario de Relaciones, y con voz tonante pidió que le contestase claramente. «Es posible que Gibraltar esté dominado y pueda ser destruido por esos cañones». De nuevo, Hore Belisha trató de evadir el asunto y de nuevo se le pidió que contestase. Pero Hore Belisha dijo que el gobierno había dicho todo lo que sabía sobre los cañones.

Un tercer laborista, T. Kennedy, quiso saber si Alemania o Franco le habían dado seguridades al gobierno inglés de que esos cañones serían desmantelados en caso de que Franco ganase la guerra y si tal seguridad había sido aceptada por el gobierno inglés como «contingente a la victoria de Franco en la guerra civil».

Todas estas preguntas estaban destinadas a descubrir lo que los laboristas sospechan desde hace días, o sea, la existencia de alguna componenda entre Inglaterra y Franco, mediante la cual, en caso de que Franco triunfe, Inglaterra recobrará alguna de la influencia que antes ejercía sobre los asuntos de la península ibérica.

Hore Belisha confesó que Franco había instalado baterías en la costa, entre Algeciras y Tarifa, pero tenazmente se negó a revelar más informaciones que el gobierno inglés pueda tener sobre las fortificaciones junto a Gibraltar. Entonces los oposicionistas en el Parlamento, la emprendieron con el Secretario de los Dominios, Malcolm McDonald, a quien le preguntaron qué efecto podía tener sobre las vías de comunicación del imperio, el control italo-alemán de España; incluyendo bases de submarinos y aeródromos. Cuando Mc Donald dijo que este asunto no había sido discutido en la reciente conferencia imperial, Geoffrey Mandar, liberal, exclamó: «En vista de la importancia vital para los Dominios que las comunicaciones por el Mediterráneo queden abiertas, ¿quisiera el Secretario explicar por qué no se consideró necesario tratar este asunto?».

Mc Donald replicó ásperamente, que los Dominios eran muy capaces de colocar la cuestión sobre el tapete, cuando lo considerasen conveniente. Wedwood Benn, irónicamente, dijo maravillarse de que la conferencia imperial hubiera querido darse por enterada de que el puerto de Gibraltar está ahora dominado por los poderosos cañones alemanes. Mc Donald insistió que la conferencia imperial no había mencionado siquiera ese asunto, aunque los detalles del nuevo plan inglés de compromiso para poner en vigor el plan español de no intervención, no han sido revelados. Es casi seguro que la dificultad principal de Eden ha sido la oposición de Alemania e Italia a toda continuación del plan de control naval. Por lo tanto, es muy probable que Eden proponga la abolición del control marítimo, creando en su lugar un sistema de observadores neutrales en todos los puertos españoles.

A las doce del día de hoy fué suspendido por el gobierno francés el control internacional en la frontera franco-española como riposta a la acción tomada por Portugal hace diez días. Tanto Francia como Portugal permanecen adheridas al pacto de no intervención, pero la retirada de los observadores neutrales, favorece a los contrabandistas de ambos países para introducir material de guerra a través de la frontera.

**Frente de Vizcaya.—He aquí una magnífica vista del puente de Ondárroa, destruído por las hordas rojas en su huída ante el arrollador avance nacionalista.**

## "España tendrá siempre su soberanía, pues no hemos hecho promesas que afecten a parte del suelo español"

Después de la conquista de Bilbao, creen los caudillos del nacionalismo que solamente la ingerencia de Inglaterra o de Francia pudiera evitar a sus armas la victoria final

**Por ANTONIO DE RIPOLL**
**(Corresponsal especial del DIARIO DE LA MARINA)**

SALAMANCA, julio 13. (Exclusivo.)—Al acercarse el primer aniversario de la revolución, los caudillos nacionalistas y especialmente el Generalísimo Franco, al pasar revista al primer año de guerra, dan señales de contento y no ocultan su esperanza de que solamente la ingerencia de Francia e Inglaterra podrá evitar que sus armas tengan la victoria final.

El general Franco, especialmente, cuenta con ganar la guerra en el curso del segundo año. Otros caudillos militares son algo más optimistas y esperan haber pacificado al país antes de terminar este año.

Ninguno de los dirigentes nacionalistas se encuentra dispuesto a favorecer los planes franco-ingleses de reconciliación con los marxistas. Se alega que se ha derramado demasiada sangre; que se han hecho compromisos en el extranjero que excluyen cualquier posibilidad de armisticio; que el ánimo de los franquistas está demasiado exaltado para permitir un arreglo pacífico y que una ayuda mayor de la que ha recibido el Gobierno marxista de Rusia sólo podrá provocar un conflicto más sangriento que el que cumple su primer año esta semana.

Entre los jóvenes de la JONS se nota la determinación de continuar combatiendo mientras quede un nacionalista o un comunista en España. Es una guerra a muerte y sólo puede terminar con la muerte de uno u otro combatiente. En vísperas del aniversario de la revolución, el Generalísimo, en el Palacio arzobispal de Salamanca, ha dicho a los periodistas:

«Hace un año que salimos de Sevilla con unos 12.000 moros y legionarios. Entonces llamamos a nuestro pequeño ejército «El Ejército de Toledo», porque llevábamos una misión humanitaria: la de salvar a Toledo, de auxiliar a las tristes víctimas sitiadas en el histórico Alcázar.

**No se creía en el porvenir.**

«Los oficiales no llevaban entonces muchas esperanzas. Los nuestros eran pequeños y sabíamos que el Gobierno podía poner sobre las armas numerosos contingentes. Pero nuestra fe en la justicia de nuestra causa y nuestra esperanza con el apoyo definido de toda España, impulsó a llevar a cabo una de las marchas más gloriosas en los anales militares de la humanidad.

«La serie sucesiva de victorias militares animó a los jefes de la pequeña expedición y, finalmente, cuando se capturó, mediante un combate brillantísimo, la ciudad de Badajoz, se aclaró el horizonte nacionalista y el ejército de 12.000 moros y legionarios se vió nutrido de otros elementos. Entonces comenzamos la marcha hacia Madrid. Entonces el ejército se llamó «El Ejército de Madrid».

«Cada una de las victorias de aquella marcha memorable forma un capítulo brillante en la historia de España: Mérida, Talavera, Toledo. Luego en el norte, el inolvidable general Mola duplicó nuestros esfuerzos en el sur y centro, capturando a Irún y San Sebastián y comenzando el sitio de Madrid.

**Cooperación valiosa.**

«El general Queipo de Llano contribuyó notablemente con su experta conquista de Málaga, su conducta de la guerra en las sierras de Granada y de Córdoba y el orden que ha impuesto en toda Andalucía. Ahora, con la captura de Bilbao, en el norte de España, sólo nos queda por limpiar los nidos marxistas de ciertas regiones montañosas de Asturias y Santander.

«Muchos de los jefes del ejército creen que Santander será definitivamente ocupado por las fuerzas nacionalistas a fines de julio. La ofensiva en grande escala con Madrid se iniciará después, ya se haya terminado la liberación de Gijón y otros pueblos asturianos o no.

«Aquel grupio de 12.000 moros y legionarios se ha multiplicado. Hoy tenemos un ejército grande; el más grande que haya puesto España sobre las armas en un solo año. Tenemos todo el equipo moderno que necesitamos; contamos con centenares de aviones de combate de varios tipos y nuestras reservas son incalculables».

En realidad en los pueblos nacionalistas hay millares y millares de hombres que todavía no llevan el uniforme; pero que en caso de necesidad podrían ser incorporados al ejército, porque la reserva nacionalista apenas ha sido tocada.

«En mi concepto—dijo Franco—las masas de hombres sin entrenamiento militar constituyen un peligro; mi opinión se ha visto justificada en la experiencia de los caudillos de Valencia, quienes han tenido muchas dificultades al armar al populacho. Actualmente hay más de medio millón de hombres en las listas de solicitantes que gradualmente irán siendo incorporados en las varias armas del Ejército. La Escuela de armas en Marruecos se ha expandido. Hace algunas semanas 10.000 nuevos soldados se graduaron en la Escuela del Rif.

**Recursos financieros.**

«Durante el año terminado hemos visto un cambio prodigioso en nuestra Hacienda. Comenzamos sin nada. No teníamos ni fondos en efectivo ni crédito. La mayor parte de nuestros amigos de capital lo perdieron todo cuando el Gobierno rojo se incautó de sus bienes. Sin embargo, hemos desarrollado el comercio doméstico y extranjero y hemos recibido grandes sumas de los españoles que tenían capital en el extranjero y de la clase media en nuestro territorio.

«Los ricos saben que el nacionalismo de la nueva España no tolerará el monopolio anterior y que necesariamente habrá una redistribución de intereses nacionales, de modo que cada español tenga su casa y su terreno. No hemos derramado la sangre española para hacer del pueblo un esclavo económico, sino para libertarlo del yugo del monopolio y de la explotación de los pocos. En esto, nuestro programa es mucho más claro que el de los marxistas.

«Nuestro sistema de economía permitirá el desarrollo de la industria, la iniciativa individual y la explotación de las riquezas naturales del suelo; pero cada español recogerá su parte en el nuevo plan.

«En cuanto a nuestros compromisos con algunas naciones que han apoyado decidida y valerosamente nuestra causa, podemos asegurar al mundo entero que no hemos hecho promesas que pudieran poner en duda la cesión de parte del territorio español. España conservará siempre su soberanía. Ni un solo soldado extranjero quedará en España en cuanto termine nuestra guerra».

## ALEMANIA Y AUSTRIA DAN FORMA CONCRETA AL PACTO AMISTOSO DE HACE UN AÑO

VIENA, julio 13. (AP)— Una comisión de técnicos austriacos y alemanes ha llegado a un acuerdo para controlar la prensa de ambos países «en interés de la raza alemana» y poner fin a los frecuentes ataques que la prensa de cada uno de los dos países dirige al régimen existente en el otro, según se anunció esta noche oficialmente.

El anuncio se hizo al comumplir un año y un día del acuerdo de amistad austro-alemán, en virtud del cual Alemania reconoció la independencia austriaca y Austria se proclamó en «Estado alemán».

LA MEJOR SASTRERIA A LA MEDIDA
LA CASA COFIÑO
SUPREMA GARANTIA
NEPTUNO 87. TEL. M. 2050.

DEL MOMENTO NACIONALISTA ESPAÑOL

## *DON JOSE CALVO SOTELO*

Conmemoróse ayer el primer aniversario de la muerte, a manos de los esbirros del Frente Popular, del primer gran caído por la España Grande, Don José Calvo Sotelo. Apagaron su preciosa existencia, con la prisa nerviosa de quien ve un incendio voraz que, lentamente, va acercándose y amenaza destruir a los propios incendiarios. Y así era, ciertamente. La figura inmaculada del gran español había prendido como una hoguera inmensa en el corazón de todos los que pueden llamarse españoles, y amenazaba con su resplandor, no destruir con las llamas, sino alumbrar la aurora de una España Nueva, que él con su talento indiscutible había de levantar a las alturas que a España corresponde, por su pasado de gloria, de honor y de heroismo. ¡Vivía en el corazón de España, y la anti-patria debía asestarle una puñalada criminal!

Joven aún, niño casi, Don José militaba ya en las juventudes mauristas; estudioso, tenaz, persistente, incansable, logró, en las más reñidas oposiciones que recordarse puedan, conquistar un cargo de abogado del Estado. Treinta años tenía cuando, benjamín de la política, por sus méritos fué nombrado Gobernador de Valencia. Este otro cargo, obtenido por la confianza en él depositada por Don Antonio Maura, demuestra claramente, dada la visión certera del viejo gran estadista mallorquín, que Calvo Sotelo era, ¡qué duda cabe! una promesa, una esperanza...

La economía, médula del Estado, fué la musa que lo atrajo, lo inspiró y modeló. Día tras otro, con acerada voluntad de gallego, iba penetrando, ahondándose en las entrañas de la crematística nacional, captando hasta dominarlos todos los vericuetos intrincados de las finanzas estatales, mientras en el crisol de su juventud los fundía y remodelaba con ideas modernas, científicas, y huyendo siempre de la teorización, lograba plasmarlas en la realidad que tanto desconcertó a indoctos y teorizantes.

Sobrábale tiempo, sin embargo, para refrescar su mente fatigada en las charlas del Ateneo madrileño, cuyo secretario, con quien las más de las veces sostenía acaloradas polémicas de las que el joven gallego salía siempre triunfante, era un hombre tan pérfido como equivocado que un día declaró que España había dejado de ser católica.

Vino después el Gobierno rebosante de patriotismo encabezado por el General don Miguel Primo de Rivera, y Calvo Sotelo fué nombrado Ministro de Hacienda. ¿Por qué? Porque por mucho que digan, el General sabía cuál era el grado de capacidad de cada uno de sus colaboradores, y la demostración de ello la dió con pruebas irrefutables la labor realizada en el Ministerio, el Primer Mártir de la España Grande.

Proyectó la reforma tributaria, obra suya personalísima, que consistía en reducir los impuestos indirectos que tanto gravaban las clases humildes, por los directos que sólo afectan a las pudientes. Incluía una humanísima justicia fiscal, relativa a que los tributos debían ser señalados de acuerdo con las circunstancias individuales de capacidad económica del contribuyente. La totalidad tributaria estaba basada en un razonamiento lógico basado en la proporcionalidad de las clases que componen el todo social. Y el tanto por ciento de imposición sobre las rentas o productos debía ser descriminado, o distinto, para las cinco clases que él enumeraba, recargándose menos los productos del trabajo y más las rentas de propiedad urbana y rústica. Formaba también juntas municipales integradas por mitad por funcionarios y contribuyentes elegidos por su propia clase, que debían entender en las reclamaciones e incidencias que pudieran surgir. Disminuía los impuestos a las familias numerosas, suprimía la cédula personal y recargaba el tributo a los solteros.

Su legislación fiscal revolucionaria causó pánico en los aprovechados y temor en los remisos; él mismo nos dirá cómo conceptúa al español desaprensivo, que tanto había de aprender apenas él muriese: «El ciudadano español, desde hace mucho tiempo, no se preocupaba mucho, en general, de acudir a las elecciones, a menos de interés personalísimo, pues sabía que, liberal o conservador, blanco o negro, todo ello era música y farsa parlamentaria, cuya batuta y dirección llevaba el ministro de la Gobernación por el acuerdo de las oligarquías».

Aunque indirectamente, la mejor loa a sus afanes la hicieron ciertos importantes intereses que creyeron que el proyecto presentado envolvía una seria amenaza a la propiedad. Y es que su amor a España lo llevaba a establecer la única justicia social posible, dar a cada uno lo que le corresponde: al trabajador, remuneración suficiente y al capital, seguridad, apoyo y ayuda en su desenvolvimiento. Equilibrio justo entre unos y otros, a fin de que en la armónica compensación queden retribuídos, el capital y el trabajo, en su justo medio, moral y cristiano.

Reformó los procedimientos recaudatorios inyectándoles mocedad, sangre nueva, y fundó el Registro Fiscal y el Catastro Parcelario Jurídico. Obra suya, también, fueron el Tribunal Supremo de la Hacienda Pública, la Caja de Amortización y el combatido, por patriótico, Monopolio de Petróleos.

Patriótico el Monopolio de Estado, porque, desechando el otro, particular y encubierto del trust petrolero que fija los precios en conjura, el Estado no dependería ya de esas empresas para fijar los precios de un artículo de primera necesidad, hasta entonces a capricho del trust, ni dependería en lo futuro de ellas, adquiriendo una importante ventaja, no sólo desde el punto de vista de la economía, sino de las necesidades de la defensa nacional, bastante para justificar tal medida.

«El Sol», diario madrileño, su enemigo feroz, en un rasgo de sinceridad publicó un elogio a la actuación del gran hacendista, quizá el más laudatorio. Amigos y adversarios coincidieron al cabo en un punto: que su extraordinaria capacidad excedía los límites de toda ponderación.

Causas de triste recordación, dieron al traste con el Gobierno españolísimo del General Primo de Rivera, dando paso a un régimen falaz, estridente y sectario. Calvo Sotelo fué combatido, denigrado, suciamente insultado, y quienes tal hacían escudándose en su ausencia voluntaria. Pero en las elecciones salió elegido Diputado a Cortes, y entonces, entró en el Congreso, alta la frente y ancho el corazón, a contender con sus enemigos que, en su inferioridad, no se atrevieron a polemizar ni a discutir con él.

Vinieron después días de angustia y de dolor; el patriota, haciendo holocausto de su vida, en un alarde de valor español, españolísimo, fué lacerando las carnes de los extremistas haciendo diario relato de escándalos, atropellos, robos, injusticias y asesinatos perpetrados por la jauría del Frente Popular en las personas y bienes de la comunidad, y los atentados incalificables contra la Iglesia, vale decir contra el corazón de la Patria.

Una tarde, el Jefe del Gobierno en plena Cámara, le anunció su próxima muerte. El que iba a ser el Primer Mártir de la España Nacional, recogió animoso el mortal aviso y, en aquella sesión, el tribuno excelso, el patriota altísimo pronunció su más grande y bella oración, fúnebre, en la que hizo el vaticinio exacto del porvenir inmediato: ¡que el honor militar, salvaguarda del honor español, destruiría para siempre los intentos de desespañolizar a España, e implantar sistemas exóticos de sabor asiático y criminal! Y Calvo Sotelo murió. Murió alevosamente asesinado, según le anunciaron oficiosamente aquella famosa tarde, privando a España del cerebro luminoso que había de conducirla rápidamente a su puesto de honor; privando a España de un caballero gentil, que, español y católico, fundara una familia donde los otros la destruyen. Calvo Sotelo murió, pero su ejemplo fué seguido instantáneamente y su sangre de mártir no enfriará, porque la de otros buenos españoles la alimentan con la suya, hasta que su España Grande y Libre no plasme en una tangible realidad.

**GORNES**

"LA ESPAÑA DE HOY"

## La Persecución Religiosa en España

**(Unas páginas admirables del poeta francés Paul Claudel)**

**Dedico esta traducción a los Caballeros de Colón de la Habana y de New York.**

Acaba de publicarse en Francia un libro que está produciendo un saludable efecto. Se trata de una serie de relatos y documentos impresionantes acerca de la persecución religiosa desencadenada en España por la furia roja. Ha hecho la traducción el gran escritor Francis de Miomandre. Por delante de la espantosa referencia de tantos hechos increíbles y de tan monstruosos casos de sadismo revolucionario, va un poema-prólogo de Paul Claudel; de Paul Claudel, el magnífico poeta, diplomático al servicio del Estado francés, antiguo Embajador de Francia en los Estados Unidos, pero por encima de todo, autor de la «Anunciación» y de otros poemas admirables, ejemplo de una escuela y gala de un pueblo. Quiero hoy servir a mis lectores del DIARIO DE LA MARINA la traducción de ese prólogo, y hacerles llegar la voz angustiada de uno de los hombres más preclaros de la tierra, atónito de terror ante la barbarie bermeja. No diré más por mi parte; voy a traducir las palabras de Claudel, que por ser suyas resultan insignes; el lector perdonará mis deficiencias teniendo en cuenta que el lenguaje de los grandes poetas pide versiones muy elementales, y por eso mismo, muy complicadas. Paul Claudel es uno de los estilos más difíciles de Francia. Dice así el proemio de «La Persecución religiosa en España»:

—«Viajero que vas a hojear, una a una, las sinceras páginas de este libro.

Léelo todo y alimenta en tu corazón el espanto y la cólera.

Pero refrena esos sentimientos!

Es lo mismo, idéntico, igual que lo que aconteció a nuestros antepasados.

Es lo que sucedió en los tiempos de Enrique octavo de Nerón y de Diocleciano.

¿Es que no hemos de beber nosotros el mismo cáliz que bebieron nuestros padres?

¿Habrá de estar tejida de rosas la corona que para ellos fué tejida de espinas?

¡La sal que ellos gustaron en la lengua, es la misma que sirve para este nuevo bautismo!

¿Es posible, Dios mío, que al fin nos permitas, a nosotros, pobres gentes, entregarte algo y estar presentes en tu sacrificio?

¿Y decir con nuestra sangre que es verdad, y que Tú eres el Hijos de Dios?

¡Sólo con nuestra sangre podemos pagar la maravilla de que Tú existieras!

¡Yo no podía recibir impunemente el Evangelio de Jesucristo!

¡No se puede creer impunemente en este mundo que no cree!

¡Tú no te tomaste el trabajo de nacer para comodidad nuestra!

El mundo Te odia hasta el fondo de sus entrañas, y no es mejor el esclavo que el amo.

Pero nosotros creemos en tí y escupimos contra el rostro de Satán!

Todos esos pobres dudadores de dudas, todos esos cobardes y vacilantes.

No necesitan palabras, sino un acto, una voz clara y un grito un poco estallante!

Tú, Tú estás siempre presente en el Cielo, más allá de la visibilidad y de las nubes.

¡Pero que nos escuchen a nosotros, que nos escuchen y les enseñaremos a mirar y les ofreceremos cosas que llenen sus ojos!

¡Ni Robespierre, ni Lenin y los suyos, ni Calvino, agotaron los tesoros de la rabia y del odio!

¡Ni Voltaire, Renan y Marx pudieron llegar hasta el fondo de la humana estupidez!

Pero el millón de mártires que nos precedió, todos aquellos inocentes llenos de gloria que nos precedieron.

No dieron, no entregaron todo:

Aquí estamos nosotros, ocupando su puesto, dispuestos a nuestro sacrificio.

¡He aquí que ha vuelto, por fin, la hora del Príncipe de este mundo!

La hora de la interrogación final, la hora de Iscariotes y de Caín!

¡Santa España, cuadro y concentración de la Fe, y masa dura en la extremidad de Europa, y refugio de la Virgen María.

Ultimo paso de Santiago cuya peregrinación no terminó sino cuando acabó la tierra.

Patria de Domingo y de Juan, y de Francisco el Conquistador y de Teresa, Arsenal de Salamanca, Pilar de Zaragoza, encendida raíz de Manresa, Inquebrantable España, que jamás aceptaste, que rechazaste siempre el término medio.

Espaldarazo contra el hereje, contenido y rechazado por tí paso a paso. Exploradora de un doble firmamento, razonadora del rezar y del descubrir.

Profetisa de aquella otra tierra, cabe el sol de allá lejos, y colonizadora del otro mundo

En esta hora de tu crucifixión, Santa España, en este día, hermana España, que es tu día.

Te envío, con los ojos llenos de admiración y de lágrimas, mi admiración y mi amor!

¡Cuando todos los cobardes traicionaban, tú no quisiste transigir!

¡Desenvainaste tu espada una vez más, como en los tiempos de Pelayo y del Cid!

¡Ha llegado el momento de elegir y de desenvainar el alma!

¡Ha llegado el momento de medir, mirando cara a cara, la infame proposición!

Ha llegado el momento de que sepamos de una vez el color de nuestra sangre!

Muchas gentes creen que sus pasos van solos al cielo, siguiendo un camino fácil y lleno de complacencias.

¡Pero he aquí que de pronto se nos plantea el problema; he aquí la intimidación y el martirio!

¡El cielo y el infierno quedan al alcance de nuestras manos y nos dan cuarenta segundos para elegir.

¡Cuarenta segundos es demasiado! Y tú, Hermana España, Santa España, has elegido ya!

¡Once Obispos, diez y seis mil sacerdotes asesinados, y ni una sola apostasía!

¡Ojalá pueda yo confesar alguna vez, bajo el sol del mediodía, como tu has confesado!

¡Se había dicho que tú dormías, hermana España, como el que finge dormir!

Y súbitamente, la interrogación, súbitamente esos diez y seis mil mártires!

—«¿DE DONDE VIENEN TODOS ESTOS HIJOS MIOS?»— clama la que creíamos estéril?

¡Las puertas del Cielo no bastan para dar paso franco a todo este cortejo!

Mirad... Este que creíais el desierto, ¿era, en realidad, el desierto? He aquí que brotaron la fuente y la palma!

¡Diez y seis mil sacerdotes! Todos de una vez; y el cielo colonizado en una sola llamarada!

¿Por qué tiemblas, alma mía, y porque te indignas contra los verdugos?

Yo no hago más que juntar mis manos y llorar, y decir que esto es lo bueno y es lo bello...!

Y también vosotras, ¡oh piedras, oh santas iglesias exterminadas, recibid el saludo que os envío desde lo más profundo de mi alma!

Estatuas, y pinturas venerables, copones rotos a martillazos antes de pisotearlos.

En que la C. N. T., gruñendo de placer, ha restregado su baba y su hocico!

¿Para qué todas estas maravillas? El pueblo no las necesita.

El inmundo bruto detesta la belleza tanto como detesta a Dios.

¡Magníficas bibliotecas, a las llamas! Leviatán se enfanga de nuevo y fabrica, con rayos de sol, su establo y su estercolero!

¡Era demasiado difícil vivir tranquilos frente a estos labios que nos interrogan!

¡Cerremos esas bocas de un puñetazo; es más sencillo; muera Cristo y viva la bestia!

¡Hay que abrir paso a Marx y a todas esas biblias de la estupidez y del odio!

¡Mata, camarada, destruye y embriágate, estupra!; esa es la solidaridad humana!

¡No digas que todos esos curas, vivos o muertos, no nos han provocado!

¡No podíamos soportar más tiempo a esas gentes que nos hacían tanto bien!

¡Y aún a los que han muerto iremos, ¡no faltaba más! a buscarlos debajo de la tierra!

¡Qué bien ríen esos esqueletos! Un gracioso ha cogido el cigarrillo de sus labios y lo ha colocado entre los dientes de este cadáver que fué su madre.

Queremos todo lo que se pueda quemar, vivos y muertos, en un solo montón.

¡Traed petróleo! ¡Que arda Dios! ¡Nos vamos a quitar de encima un buen estorbo!

¡Qué molestos son todos estos ojos, vivos o muertos, que nos miran! ¿Y para qué sirve todo esto?

¡Salve, quinientas iglesias catalanas destruídas! Y tú, gran catedral de Vich, catedral de José María Sert!

¡También vosotras habéis sabido ser confesores! ¡También vosotras sois mártires!

¡Las mismas iglesias que vió Juan, iglesias de Gerona y de Tortosa, iglesias de Laodicea y de Tiatira!

¡Se encendieron las vestiduras con el sacerdote y el candelabro ardió con el cirio!

La torre se sostiene un momento en medio de un evangélico animal encabritado.

Y luego se desploma bruscamente en medio de un trueno: se hunde, desaparece.

¡Se acabó, Iglesia de mi primera comunión! ¡Ya no te volveré a ver!

¡Qué hermoso es partirse en dos! ¡SECTI SUNT! ¡Qué hermoso morir en su puesto dando un grito de triunfo!

¡Qué hermoso para la Iglesia de Dios subir toda entera al Cielo en el incienso y en el holocausto!

¡Asciende derecha al Cielo, virgen venerable! ¡Asciende al cielo, columna! ¡Asciende, ángel! ¡Sube al cielo, gran plegaria de nuestros antepasados! sólo admirable a los ojos de los hombres! ¡Ahora eres solo admirable a los ojos de los hombres! ¡Ahora eres agradable a los ojos de Dios!

¡Ya está consumado! Y la tierra ha bebido por todos sus poros la sangre que la estremecía!

Ha bebido sangre el cielo, y la tierra absorbe, en sus entrañas, la misa de los cien mil mártires!

El asesino vuelve a su casa titubeante y mira su mano derecha estupefacto.

El santo ha entrado en posesión de la parte que le corresponde, que es la mejor.

¡Y nosotros, alma mía, descubrámonos también en silencio, y callemos ante la tierra cuajada de semillas!

¡La tierra ha concebido en su vientre, y todo vuelve a empezar!

Ha terminado el tiempo del laboreo, y empieza el de la siembra.

Ha terminado, para el árbol, el tiempo de la poda y llega el del rebrote.

La idea que ha germinado por todas partes y en tu corazón, Santa España, es el inmenso rebrote del amor!

Con los pies en medio del petróleo y de la sangre, creo en Tí, Señor, y en un día que será Tu día.

Extiendo mi mano derecha hacia Ti para prestar mi juramento entre la acción de gracias y la matanza. «TU CUERPO ES REALMENTE COMIDA Y TU SANGRE ES REALMENTE BEBIDA».

De esta carne Tuya que ha sido oprimida y de esta sangre que se ha derramado.

Ni una partícula ha perecido, ni una gota se ha perdido.

Continúa el invierno sobre nuestros surcos, pero ya ha amanecido la primavera en las estrellas!

Y los Angeles han tomado en sus manos cuanto se ha derramado, para elevarlo respetuosamente al interior del Velo!»—PAUL CLAUDEL».

No añadiré un solo comentario; la emoción de esta página del gran poeta invita al rezo silencioso o a la apasionada jaculatoria.

Por la traducción,
**MANUEL AZNAR.**

—Junio de 1937.—

Dr. ROSATI
DENTISTA
O-Reilly 67 — Tel. A-9422

## OFICIALMENTE NADA SE SABE DEL EMPRESTITO DE LONDRES A FRANCO

LONDRES, julio 13. (Havas).—En los centros oficiales británicos declaran que «desconocen todo lo relativo al empréstito que se dice concertado por el generalísimo Franco aquí»; añádese que «no hay ninguna confirmación oficial en los centros financieros».

Se hace observar empero, que no se trata de un desmentido oficial de la noticia, s

# TIENE DOS IMPORTANTES ENCUENTROS ESTA SEMANA EL CLUB TELEFONOS

## SE INICIARA EL PROXIMO LUNES, 19, EL CAMPEONATO NACIONAL DE DOBLES DE HAND BALL

# DESDE EL BULL PEN

(Por PEDRO GALIANA)

Una carta Gus-Fan.—Los Yankees acometen, los Cardenales patinan, mientras los Giants ganan terreno.—Hartnett no cree que Medwick tenga debilidad al bate.—Apuntes salteados

**Querido fanático:**

**Hace días que no les hablo de baseball, sin embargo, ustedes saben tan bien como yo qué cosas interesantísimas han ocurrido. Así, por ejemplo, mientras los New York Yankees se desataron a batear como animales, ganándole todos los matches de la serie al Washington—excepto el último que finalizó empatado—los Cardenales de San Luis dieron una prueba de inefectividad al bate, no pudiendo anotar carreras en 20 innings consecutivos. Por otra parte, los Piratas le ganaron par de matches al Chicago, deteniéndole en su racha de triunfos, mientras el Detroit se las arreglaba de modo que seguía triunfando pese a ser contenido en su ofensiva.**

**Los Gigantes le ganaron también al Brooklyn y esto representó un «relief» para el pobre Terry, que no las tiene todas consigo desde que dejó fuera a varias estrellas de reconocido calibre, Henie Manush, del Brooklyn, entre ellas, en su selección del game estelar.**

**Como sé que a ustedes les gustan extraordinariamente los detalles interiores de las Grandes Ligas, esos que no vienen en el cable, y que comprenden, sin embargo, a las estrellas del pasatiempo, me parece oportuno darles a conocer los últimos que han llegado a nuestra atención. Hélos aquí:**

**Gabby Hartnett, catcher de los Cubs, dice que la debilidad de Joe Medwick al bate es la base por bolas... Las últimas victorias acumuladas por los Medias Rojas de Boston son las más impresionantes que el team ha obtenido desde que el millonario Yawkey decidió meter dinero en el baseball... George Farnshaw, que «no tenía nada para ganar en las Mayores», ha acumulado seis victorias consecutivas con los Bushwicks... Wesley Ferrell no puede ver a Buck Newsome, porque éste dice que es mejor pitcher que él.**

**Monty Stratton, la estrella de los Medias Blancas de Chicago, nunca come después de haber pitcheado... En New York quieren que Lázaro Salazar se encargue de la dirección de un equipo de baseball, pero los amigos íntimos del veloz outfielder dicen que el joven player piensa ir hacia Venezuela... Paul Ivy Andrews no deja que le den masaje en el brazo cuando el team contrario lo ha expulsado del box... Gene Desautels está resultando un catcher de puntería con los Red Sox, y los pitchers del club dicen que se llevan mejor con él que con Rick Ferrell... A Charley Dressen le costó un sombrero de cinco pesos el haber enviado al pitcher Moore a las menores... Charlie había apostado con Terry de que el joven lanzador quedaría en el team hasta el mes de agosto, por lo menos... Dicen que esto le pasó a Vernon Gómez... «En un reciente desafío, con un hombre en primera, le dieron un rolling por el box, Vernon se viró para segunda, donde estaba estacionado Frankie Crosetti esperando la tirada, pero, en lugar de tirarle a Frankie, le lanzó la bola a Tony Lazzeri, que se encontraba a varios pies de la almohadilla... Cuando la entrada finalizó y los players se dirigieron al banco, Joe Mc Carthy le preguntó a Vernon el motivo de ese error... Y Vernon respondió: «Compadre, ustedes tienen tantos italianos en el team que uno los confunde fácilmente!»**

Gene Desautels

**Lefty Grissom, no Paul Derringer, es el mejor hombre del pitching staff de los Rojos de Cincinnati... Jimmy Wilson se ríe cuando le dicen que las singuards negras del catcher Ogrodowsky son un blanco magnífico para los pitchers del San Luis... Hal Trosky, de los Indios de Cleveland, era un partidario grande de Jimmy Braddock, y cuando sus compañeros se burlan de él por la batida que le dió Joe Louis, exclama: «Ustedes no pueden negar que Jimmy demostró ser mejor catcher que muchos de ustedes, eh?»... Hace poco, los New York Yankees venían del Oeste en dirección a New York, cuando el tren donde viajaban tuvo que detenerse en una zona donde varios obreros de mina se encontraban envueltos en una huelga de brazos caídos... Cuando Pat Malone vió a los muchachos sentados, sin hacer nada, comenzó a gritarles desde el andén: «Vamos, holgazanes. Hagan algo un día en su vida! Trabajen un poco, que para eso les pagan», y otras cosas por el estilo... Interesado un periodista, se acercó y le preguntó el motivo de aquellas injurias, y Pat le respondió:**

**«¿Qué más dá? Cuando nosotros hacemos algo malo, esta gente se mete con nosotros, diciéndonos horrores en los matches de pelota. ¿Por qué no he de aprovechar esta oportunidad para desquitarme?»**

**Sin más por hoy, se despide de ustedes, sinceramente,**

**GALI**

# UGALDE Y CUBOTA, FRENTE A LA GRAN PAREJA DE SARMIENTO Y EPIFANIO, EN EL "FRONTON HABANA-MADRID", HOY

Tres matches de alto calibre se han combinado para la función de esta noche. Buendía en el primero. Pascau y Carlos contra Federico y Aníbal en el último partido. Los pagos

Buendía, que es uno de los mejores zagueros del cuadro actualmente jugará en el partido inicial de esta noche y ello significa que la batalla resultará interesante y ruda. Ya que cuando Julio toma parte en un match cualquiera es preciso que sus contrarios estén bien de forma y sean pelotaris de calidad.

Por eso Ramiro y Comesaña, han dispuesto que Oscar y Azpeitia sean contrincantes de Buendía esta noche llevando este a Salvador en los cuadros alegres y así los fanáticos podrán gozar de un combate de sumo interés en el match aperitivo.

Para el turno intermedio tendremos otro encuentro de altura. Ugalde va con Cubota, lo que significa una combinación de ataque maravilloso, una pareja que está en grandes condiciones, contra Sarmiento y Epifanio experimentados atletas del deporte vasco en los cuales encontrarán aquellos una resistencia enorme.

Sarmiento y el Maestro forman una pareja que juega derrochando materia gris y cuando dos pelotaris pueden usar la «cerebrina» con frecuencia resultan muy difíciles de vencer. Partido grande, pues ya que tanto Mingo como Miguel se encuentran en forma colosal.

Como para que ningún match desentone, el tercero será un estelar más y todos quedarán convencidos de la veracidad de nuestra manifestación al darse a conocer los nombres de los compositores: Pascau y Carlos, de blancos, contra Federico y Carlos, de azules. Con esto y sin que haga falta otro comentario ya se ve lo que será el encuentro de fin de fiesta.

**Programa para la función de esta noche a las ocho y media**

PRIMER PARTIDO: a 25 tantos:—Oscar y Azpetia, blancos, contra Salvador y Buendía, azules. A sacar ambos del catorce y medio.

PRIMERA QUINIELA A 6 tantos:—Oscar, Azpettia, Salvador, Buendía, Cubota, Federico.

SEGUNDO PARTIDO a 30 tantos:—Ugalde y Cubota, blancos, contra Sarmiento y Epifanio, azules. A sacar ambos del catorce y medio.

SEGUNDA QUINIELA a 6 tantos:—Ugalde, Sarmiento, Epifanio, Pascau, Carlos, Aníbal.

TERCER PARTIDO a 30 tantos: Pascau y Carlos, blancos, contra Federico y Aníbal, azules. A sacar los primeros del catorce y los segundos del catorce y medio.

**LOS SEIS DE LA FAMA**

| | J. | Vb. | C. | H. | Ave. |
|---|---|---|---|---|---|
| Medwick, S. L. | 71 | 280 | 65 | 115 | .411 |
| P. Waner, Pitts. | 72 | 290 | 58 | 113 | .390 |
| Hartnett, Cubs | 42 | 150 | 21 | 58 | .387 |
| Gehrig, Yanks | 71 | 259 | 61 | 98 | .378 |
| Walker, Det. | 67 | 279 | 47 | 100 | .358 |
| Travis, Wash. | 49 | 180 | 24 | 64 | .356 |

# FIESTA DE NATACION SE ANUNCIA PARA MAÑANA EN LA PISCINA DEL NACIONAL

Buenos eventos han sido combinados por Jorge Valverde, profesor de cultura física del Instituto. Y magníficos nadadores figuran en el programa. Han sido escogidos los jueces

(POR GALI)

Aprovechando el magnífico material atlético de que disponen, los muchachos del Instituto del Vedado celebrarán mañana jueves unas interesantes competencias de natación en la piscina del hotel Nacional, a fin de decidir entre ellos la supremacía del popular plantel

Jorge Valverde, director de cultura física del Instituto, tiene a su cuidado la dirección del show y nos asegura que todo saldrá a pedir de boca, para deleite de los fanáticos, y de los propios estudiantes que podrán apreciar, a través de las justas anunciadas, el punch que tiene el Instituto del Vedado en natación.

Valverde habla de preparar después eficientemente a los ganadores para celebrar un dual meet contra el team del Instituto número uno de la Habana.

A continuación damos los detalles importantes de las competencias:

**Nadadores que participarán en las competencias Inter-alumnos del Instituto No. 2**

**Team Rojo**

Francisco Escobar.
Ricardo Escobar.
René Loyala.
Aurelio Adán.
Jesús Dovo.
Luciano Sánchez.

**Team Blanco**

Jorge Escobar.
José E. Alonso.
Carlos Beale.
Alfredo Longa.
Eugenio Longa.
J. Rivero.
Emilio Pérez.

**Team Azul**

Isidro Córdovas.
B. Beale .
Manuel Ramírez.
Julio Leonard .
José Olazábal.
Rafael Santamaría.
Humberto Pertierra.

**Lista de los oficiales que actuarán en las competencias Inter-alumnos que se celebrarán en la psicina del Hotel Nacional el día 15 del corriente a las nueve de la noche**

Referee: Manuel J. Díaz.
Starter: T. Silverio.
Jueces de llegada: R. Argüelles, Pedro Villoldo, O. M. Conill.
Jueces de diving: A. Menocal, J. Fernández, M Recarey.
Time keeper, J. Valdés Orta, M. Serrupiñana, F. de la Carrera.
Inspectores: Pedro D. Galiana, S. Varona, Coronado, R. C. Menocal, F del Castillo, M de la Hoya, M. P. de La Reguera y F. de la Villa.
Anotador: B. Pichahrdo.
Anunciador: J. Campanioni.

**Competencias de natación y diving Inter alumnos del Instituto número dos de la Habana. (Vedado)**

**Orden de los eventos**

**1. Diving. 1 M.**
René oyola, (TR)
Jorge Escobar. (TB).
Mario Sardiñas, (TA).
**2.—Relevo Medley 3x50.**
Team Rojo: Ricardo Escobar, Aurelio Adán y F. Escobar.
Team Blanco: Alfredo Longa, Eugenio Longa y J. Escobar.
Team Azul: Manuel Ramírez, Humberto Pertierra, Cordovés.
**3.—50 metros libre estilo.**
Luciano Sánchez (TR).
Emilio López (TR).
Rafael Santamaría (TA).
**4.—50 metros de pecho.**
Aurelio Adán. (TR). )
Eugenio Longa (TB).
Julio Leonard. (TA).
**5.—100 metros libre estilo.**
Francisco Escobar (TR)
Jorge Escobar (TR.)
Isidro Cordovés, (TR).
**6.—100 metros de pecho (Exhibición).**
José E. Alonso.
Humberto Pertierra.
**7.—50 metros de espalda.**
Jesús Dovo (TR).
J. Rivero (TB)
José Olazábal (TA). )
**8.—200 metros libre estilo**
Francisco Escobar (TR. )
Carlos Beale (TB.)
Alberto Beale (TA).
**9.—75 metros Medley swim.**
Ricardo Escobar (TR).
José A. Alonso (TB).
Isidro Cordovés (TA).
**10.—400 metros, libre estilo (Exhibición )**
Carlos Beale.
Alberto Beale.
Rafael Santamaría.
**11.—100 metros de espalda**
Ricardo Escobar (TB).
Alfredo Longa. (TB)
Manuel Ramírez (TA).
**12.—Relevo libre 4x100. (Exhibición).**
Emilio López.
José E. Alonso.
Alberto Beale.
Francisco Escobar.
Rafael Santamaría.
Jorge Escobar.
Carlos Beale.
Isidro Cordovés.

# DARAN UNA FIESTA EL SABADO LOS BOYS DEL CLUB ADC Y LA YMCA

Los muchachos del popular club ADC tienen anunciada para el próximo sábado una simpática fiesta de baile y cine, que promete reunir buena legión de deportistas en los salones del club.

Esta fiesta de los «adeceístas» tiene mucho interés, por ser la primera que ofrecen en su home, conjuntamente con los Cristianos de la YMCA desde la unión de ambas entidades.

**LOS JONRONEROS**

NEW YORK, julio 13. AP.)—Citamos a continuación los players de las Grandes Ligas que ayer batearon de home run, seguidos de sus líderes:

| | |
|---|---|
| Leo Norris, Phillies | 1 |
| Heinie Manush, Dodgers | 1 |
| **Los líderes:** | |
| Joe Dimaggio, Yankees | 22 |
| Hank Greenberg, Tigres | 19 |
| Ducky Medwick, Cards | 18 |
| George Selkirk, Yankees | 17 |
| Melvin Ott, Gigantes | 17 |
| Jimmy Foxx, Red Sox | 17 |
| Hal Trosky, Indios | 17 |
| **Totales por Liga:** | |
| Liga Americana | 358 |
| Liga Nacional | 328 |
| Gran total | 686 |

# ESTA SITUADO EL TEAM DEL CLUB TELEFONOS EN EL SPOT ESTA SEMANA

Un desafío que pierda entre los dos que tiene anunciados le hará bajar al cuarto lugar de la contienda. El domingo juega contra el Fortuna y éste tiene que ser un juego de importancia

Los encuentros de base ball amateur que se anuncian para esta semana deben variar otra vez el estado de los clubs.

El club Teléfonos, por ejemplo, tiene dos desafíos fuertes anunciados, y como nadie espera que los gane, es lógico pensar que bajará de posición en el «standing oficial» perdiendo el segundo lugar que posee actualmente.

La trouppe de Narciso Picazo parece colocada ahora en posición de vencer al team del Atlético de Cuba en el desafío del sábado, pero, nosotros dudamos que repita el domingo frente al club Fortuna, y si resulta dominada por las huestes Blanqui-Negras, entonces quedará con un record de 7 victorias y 5 derrotas, que le hará caer hacia el tercer lugar, por lo menos.

Si el Fortuna gana su único match (frente al Teléfonos), quedará en segundo lugar, ya que el Hershey no tiene encuentro señalado y debe sostenerse de líder una semana más.

El ADC juega esta semana con el Regla.

**Un choque difícil**

El ADC juega con el Regla, en el segundo turno de Marqueses Field, y ésta será el game más difícil de l asemana, pues ninguno de los dos puede dejar escapar la oportunidad de ganar, so pena de perder más su chance al gallardete.

Teniendo en cuenta la forma en que han trabajado los teams ultimamente, nosotros creemos que el Teléfonos le ganará al Atlético, y el Cubaneleco a la Universidad en los desafíos anunciados para el sábado en el Vedado. Esperamos el éxito del Fortuna sobre el Teléfonos, en el primer turno del programa fijado para el propio VTC el domingo por la tarde, y estimamos que el Regla debe conquistar al ADC.

En los choques del Cubaneleco damos al Vedado para ganarle al Cubaneleco y al Atlético para disponer del Yara.

**Como quedarían**

Si todo esto resulta, entonces el estado de los clubs, será:

| | | J | G | P | E | Av. |
|---|---|---|---|---|---|---|
| Hershey | | 11 | 6 | 3 | 2 | .667 |
| Fortuna | | 12 | 7 | 4 | 1 | .636 |
| Vedado | | 12 | 7 | 4 | 1 | .636 |
| Teléfonos | | 11 | 7 | 5 | 0 | .583 |
| Naval | 11 | 5 | 4 | | 2 | .555 |
| Regla | | 12 | 6 | 5 | 1 | .545 |
| Atlético | | 11 | 4 | 6 | 1 | .400 |
| Universidad | | 10 | 4 | 6 | 0 | .400 |
| Yara | 11 | 4 | 7 | | 0 | .364 |
| Cubaneleco | | 10 | 3 | 7 | 0 | .300 |

Como se vé la variación resultaría interesante, y el campeonato continuaría su marcha triunfal para contento de todos los aficionados.

El estado oficial de los clubs y los games de la semana son:

| | J | G | P | E | Av. |
|---|---|---|---|---|---|
| Hershey | 11 | 6 | 3 | 2 | .667 |
| Fortuna | 11 | 6 | 5 | 1 | .600 |
| Vedado | 11 | 6 | 4 | 1 | .600 |
| Teléfonos | 10 | 6 | 4 | 0 | .600 |
| Club Naval | 10 | 5 | 4 | 2 | .555 |
| Regla | 11 | 5 | 5 | 1 | .:00 |
| ADC | 10 | 4 | 4 | 2 | .500 |
| Universidad | 9 | 4 | 5 | 0 | .444 |
| Yara | 10 | 4 | 6 | 0 | .400 |
| Atlético | 9 | 3 | 5 | 1 | .375 |
| Cubaneleco | 9 | 2 | 7 | 0 | .222 |

**Juegos de la semana**

En el Vedado. (Sábado).
Atlético vs. Teléfonos.
Cubaneleco vs. Universidad.
Domingo.

**Vedado Tennis**

Teléfonos vs. Fortuna.
ADC vs. Regla.

**Cubaneleco Park**

Vedado vs. Cubaneleco.
Yara vs. Atlético.
Vacan Universidad, Hershey y Marina.

# DE AJEDREZ

(Por EVELIO BERMUDEZ)

—Intensa campaña del Buró Ajedrecista Nacional.
—El Torneo Super-Senior en el Club de Ajedrez.
—Una partida corta del Torneo de Naciones.

Sin desmayar en sus propósitos el BAN (Buró Ajedrecista Nacional) intensifica por momentos su campaña por el ajedrez. Designando comisiones, organizando torneos y ampliando sus actividades y relaciones por el interior y exterior de la República, la Sección de Propaganda del BAN se «cuela» en donde se juega o quiera jugar ajedrez y mejora sus relaciones internacionales.

Recientemente se adhirió a la idea de constituir la Federación Internacional que rija las actividades del ajedrez en América e invita a todas las federaciones de los países americanos para la celebración de un Congreso Panamericano en Panamá, en febrero de 1938, con el propósito de que surja un organismo vigoroso interamericano en defensa de los intereses ajedrecísticos.

Continúan organizando la Semana Ajedrecista Nacional con una serie de fiestas sociales y ajedrecísticas. Sobre esta organización que denota la ya febril actividad del BAN alguien se nos acercó para conocer nuestra opinión. Nosotros celebramos la infatigable labor de los dirigentes del BAN, pero no comprendemos nada en relación con esa Semana Ajedrecista... No obstante, estamos dispuestos a informar, pero sin participar en su organización ni intervenir en otra forma.

El BAN, tiene el propósito de sugerir el Primer Torneo Nacional Inter-Clubs, el Primer Concurso Nacional de Problemas y Finales y el Torneo Nacional. Esta última justa pretenden efectuarla en diciembre próximo y servirá para escoger el Team Cubano que se cree irá a Panamá en los próximo Juegos Olímpicos. Incidentalmente, el BAN, asegura contar con la colaboración de Panamá, México, Nicaragua, El Salvador, Guatemala, Costa Rica, Santo Domingo y Puerto Rico, para que se celebre un Torneo Internacional Amateur en los próximos «IV Juegos Deportivos».

Ya se han celebrado varios rounds del Torneo Super-Senior. Son los Finales del Torneo Municipal. Con la regularidad característica se celebran las sesiones en el Club de Ajedrez de La Habana.

Cinco fuertes amateurs discuten la supremacía en ajedrez y todos se ganan el derecho a ser considerados los mejores cinco jugadores de Cuba, mientras otra cosa no se demuestre sobre el tablero.

El doctor Rosendo Romero y Paco Planas constituyen la sensación del torneo, veteranos antagonistas que hace años se batieron en un match que ganó Planas. En este torneo Romero y Planas jugarán dos veces. Romero parece mejor preparado y creemos que, si vence en la justa, se habrá ganado el derecho a un match revancha que con toda seguridad sería muy distinto al anterior...

Aunque no nos consta oficialmente, el match por el Campeonato Mundial de Ajedrez entre el campeón doctor Max Euwe y el doctor Alexander Alekhine, debe de celebrarse en este verano según se anunció hace unos meses. También está en turno el Torneo de las Naciones. La partida corta que hoy reproducimos corresponde al último torneo en donde se discute la supremacía colectiva del ajedrez mundial.

**TORNEO DE NACIONES**
**DEFENSA**

(Suecia Stahlber-Monticelli (Italia)

| Blancas | Negras |
|---|---|
| 1—P4D | CR3A |
| 2—P4AD | P3R |
| 3—CD3A | P4D |
| 4—C3A | CD2D |
| 5—A5C | P3A |
| 6—P3R | D4T |
| 7—PxP | CxP |
| 8—D2D | A5C |
| 9—T1A | P4AD |
| 10—P4R | CR3A |
| 11—A3D | PxP |
| 12—CxP | 00 |
| 13—00 | C4A |
| 14—AxC | PxA |
| 15—P3TD | CxA |
| 16—PxA | CxPC |
| 17—CD5C | C3A |
| 18—T3A | T1D |
| 19—D6T | C2R |
| 20—DxP | C3C |
| 21—C7A | TxC |
| 22—DxT | Resigna |

Gabby Hartnett

Rip Collins

# SE INICIARA EL LUNES LA JUSTA DEL HAND BALL

Tres buenos partidos han de celebrarse en la cancha del Asturias para inaugurar

Una fiesta inaugural de interés espera a los fanáticos del hand ball que se reunan el próximo lunes por la noche, en el club Deportivo Asturias para presenciar el inicio de la contienda de dobles de 1937, en la que intervienen los mejores jugadores que tenemos actualmente en Cuba.

La Federación de hand ball ha combinado para ese día tres grandes partidos, y todo parece indicar que se peloteará intensamente antes de llegar a una decisión.

Aldama y Garciarena, que representan al club de los Ferreteros, jugarán en el choque de apertura, a las nueve de la noche, frente a la combinación del ADC., formada por Lobato y Laureano.

Emilio Power y Cheo Herreiz, que son favoritos para ganar el torneo tras de recibir fuerte oposición de parte de la combinación de Wilfredo Benítez y Adolfo González, jugarán en el segundo turno contra Ruiz y Pertierra, que representan al Vedado Tennis en la competencia. Y García y Hernández, del Tennis-Goliath, trabajarán contra Gabriel Fournier y Pancho Fernández, de los Ferreteros, en el tercer y último partido de la noche.

El miércoles se trasladarán las actividades a la cancha del Club Atlético de Cuba, donde se iniciará el campeonato de singles, jugando Garciarena contra Wilfredo Benítez, Rafael Ruiz contra Cheo Herreiz, y el loco García contra Pertierra. Y el viernes volverán los muchachos a la cancha del Asturias para continuar el campeonato de dobles.

Los partidos del viernes serán:

1—Aldama-Garciarena vs. Ruiz-Pertierra.

2—González-Benítez vs. Lobato-Rajoy.

3—Power-Herriez vs. Fournier-Pancho.

Si ha perdido usted sus energías, si se siente usted impotente e inútil, adquiera las

PILDORAS TONIFER

Restauran su vitalidad perdida. Le protegen contra el fantasma de la impotencia.

PILDORAS TONIFER

El mejor amigo de los hombres.

# DONALD BUDGE ES EL NUEVO REY DEL TENNIS AMATEUR

El joven tennista de los Estados Unidos ha probado extraordinaria categoría

**Por «Teddy» Sánchez**

Hace pocos meses no se creía que surgiría una figura dominante en el tennis internacional como lo fueron en sus respectivas épocas, Tilden, Cochet, Vines y Perry. Los tennnistas amateurs parecían más o menos de igual valor: los australianos Jack Crawford y Adrian Quist; el Barón Gottfried Von Cramm, de Alemania; Bunny Austin, de Inglaterra y Donald Budge, de los Estados Unidos, eran todos candidatos al título del «mejor aficionado del año».

La semana pasada Budge, al ganar tres campeonatos en Wimbledon —hazaña nunca antes hecha se estableció definitivamente como sucesor de Perry. Junto con Gene Mako, su compatriota, ganó los dobles para hombres. Con Alice Marble como compañera, venció en los dobles mixtos y ganó el juego sencillo al derrotar a Von Cramm en sets corridos, por 6-3, 6-4, 6-2.

Durante los quince días de la competencia el pecoso californiano de cabello rojizo demostró ante los peritos de Wimbledon que posee todas las cualidades de un gran tennista, menos elegancia. Usa la raqueta más pesada que todos sus competidores (15-1|2 onzas). Su saque a estilo de cañonazo, es una imitación perfecta del de Vines. Da los reveses con el mismo movimiento con que un bateador en el base ball pega a la pelota. Sus golpes directos surten ahora más efecto que cuando usaba el estilo californiano de empuñar la raqueta.

Budge ha aprendido además algo de etiqueta cortesana. En 1935 cuando entró la reina María al palco real, el tennista, con su ingenuidad americana, hizo un ademán con la mano para saludarle como quien dice: «Adios, vieja!», y siguió jugando tranquilamente. Hoy día esperó a terminar el juego primero y luego se dirigió al palco e hizo una reverencia. Cuando los periodistas se acercaron a preguntarle a Budge qué le había dicho la Reina Madre, respondió con verdadera dignidad británica: «no creo que sería propio repetirlo».

El nuevo as americano, que mide M. 1.85 de estatura, será probablemente quien contribuya notablemente a la victoria de los Estados Unidos en la Copa Davis, que hace catorce años ha estado en manos europeas. Primero debe llevar a su equipo a la victoria sobre los alemanes que tienen no sólo a Von Cramm sino también a su muy peligroso camarada Ernst Otto Hemkel. Vencer a los ingleses después no sería tan difícil, pues fuera de Austin no tienen a nadie más que presente sería competencia.

Si Budge logra vencer en la copa Davis y luego pasa a ganar el campeonato americano, es casi seguro que aceptará la oferta de Bill O-Brien y Francis T. Hunter para ingresar en el profesionalismo, aunque hasta ahora siempre ha negado que contemple tal. Durante los años pasados Budge se ha ganado el pan trabajando como dependiente en una tienda de artículos deportivos.

# NUEVO PROGRAMA DE BOXEO AMATEUR EN EL "ATENAS"

Interesantes peleas han de celebrarse en el ring del popular Club Atenas

El programa correspondiente al día de hoy, miércoles, a las nueve de la noche, del campeonato de boxeo de la «Organización Deportiva Amateurs de Cuba», el que será ofrecido—como anteriormente hube de comunicárselo—en honor de los pugilistas William Othon y Charles Herrera Díaz, designados por la «Comisión Nacional de Boxeo y Lucha» para que representen a Cuba. en las competencias de Dallas (Texas); los cuales partirán el próximo jueves.

PROGRAMA

José Antonio Meralla de 102 libras. (atleta libre) vs. Anselmo Argudín de 105 libras y media, (Club Deportivo la Fé).

Felipe Granado de 123 y un cuarto libras, (Deportivo la Fé) vs. Ahabram Gilberto Kesse 126 libras (atleta libre).

Enrique Vivero de 131 libras, (Antilla Sport Club) vs. Luis Montané de 131 libras (atleta libre).

Luis Ramos de 156 libras, (atleta libre) vs. Carlos Fortun Zamora de 154 libras, (Centro Progreso).

Fermín González de 146 y tres cuartos libras, (Unión Fraternal) vs Miguel Montalvo de 147 libras, (atleta libre).

Manuel Barredo de 129 libras, (atleta libre) vs. Juan Briosa Calzadilla de 133 libras, (Deportivo la Fé). Eugenio Corrales de 110 libras, (atleta libre) vs. Santiago Sosa de 112 y media libras F. C., (atleta libre).

Pedro Sierra de 146 libras, (Antilla S. Club) vs. Angel Ruiz de 146 libras, (atleta libre).

De usted con la mayor consideración.

**Luis de J. Martínez.**
Delegado General de Boxeo.
«Organización Deportiva Amateurs de Cuba',

# AMATEUR ACES!

TIPS DE AQUI Y DE ALLA!

(Por DAN)

**La Unión Atlética de Amateurs va a dar este año un campeonato de hand ball que le permitirá romper todos los records existentes en esa competencia... Los partidos de parejas se efectuarán los lunes y viernes en la cancha del Club Deportivo Asturias y los singles en la del Atlético, todos los miércoles... El entry no puede ser más distinguido, y como comprende a los mejores handbolistas de Cuba, creemos sinceramente que los que gustan del hand ball, y la «prole forma ya una larga legión», pueden prepararse para presenciar los mejores choques que se recuerdan... Las combinaciones son todas buenas, y se jugará hand ball verdad... Muchos creen que la pareja formada por Cheo Herreiz y Emilito Power es la mejor del campeonato; sin embargo, hosotros creemos sinceramente que Adolfo González y Wilfredo Benítez tienen a mano un chance de un millón de pesos para ganar, y nos parece que si Cheo quiere apoderarse del éxito final tendrá que jugar algo más de lo que juega corrientemente... Wilfredo y González están jugando un horror y juntos han de formar una yunta triunfadora...**

**Este gran campeonato de hand ball se iniciará el lunes próximo, con un programa formidable... El duelo de Cheo-Power contra Adolfo y Wilfredo no se efectuará hasta el 13 de agosto. . . Ese día, puede decirse así, se decidirá prácticamente la jornada. . . José Ignacio Digón, que actúa como presidente de la Federación de Deportes de cancha, debe sentirse satisfecho del campeonato que va a dar a los fanáticos. . . Pocas veces se han reunido tantas estrellas del juego en un sólo campeonato como en esta ocasión, y a Digón le corresponde el honor de haber animado a los muchachos... Buenos auxiliares en esta jugada «pro resurgimiento del hand ball» han sido el incomensurable Pancho Baz Fournier y el sonriente Guillermito García Navarro.**

**Mientras noticias oficiales que nos llegan de los directivos del club Náutico nos dicen que Alberto de la Nuez no ha iniciado todavía su trabajo como coach de natación en el club, el propio interesado nos informa que «lleva muchos días trabajando». . . De modo que una de las dos partes tiene que atravesar fuerte equivocación. . . Los viejos jugadores de la Universidad Nacional celebraron un desafío de exhibición con el team de 1937, el pasado domingo, en el Stadium, y ganaron con score de 11 por 7, trás de batear con facilidad. . . El team verdadero de veteranos tuvo a Perico Dorticós en la inicial, Sergio Macías en segunda, Rafaelito Inclán en tercera, Miguelito Morera en el short, Vitico Muñoz en el center field y Tonilo González en el right.**

**Dicen que Perico Dorticós jugó tan bien en este encuentro que los altos oficiales de la Universidad piensan embullarle para que retorne al juego activo. . . Incidentalmente, Rafael León, que fué batboy de los estudiantes en su época de gloria de 1927 a 1928, se casa el próximo día 15 en la Iglesia del Carmen, con la señorita Mercedes Hernández. . . Eduardo Casas en persona nos informa que su team de basket no embarcará el día 27 de los corrientes como se ha anunciado. . . «No saldremos hasta el día 24 de agosto para Panamá» —dice Eduardo. . . ¿Razón de la demora?. . . Que no hay pasajes en la compañía de vapores!!!**

**El campeonato de base ball de la Liga Nacional de Amateurs se ha puesto en tales condiciones que nadie se atreve a decir desde ahora quién ha de cargar con el éxito final. . . La novena del Fortuna ha reaccionado y ahora se verá si el team es o no championable. . . El manager Cordeiro dice que mantendrá al zurdo Agapito Mayor en el box, TODOS LOS DOMINGOS, y si esto es cierto, estimamos que es la noticia más mala que se le puede proporcionar a los rivales del circuito. . . Mayor se encuentra en la mejor forma de su vida, y si mantiene su paso actual puede proporcionar EL SOLO, el campeonato a los blanqui-negros.**

**Los Tigres del Atlético sólo jugaron un desafío en Cienfuegos, y perdieron con el team de la Casa Estany. . . El segundo match fué suspendido por la lluvia. . . Panamá sigue trabajando con entusiasmo por proporcionar unas Olimpiadas interesantísimas en 1938. . . Nos dice que la «Estrella de Panamá» que el veloz Bedford acaba de REPETIR sus demostraciones de la pista, haciendo 10:6 en los 100 metros y 21:8 en los 200. . . Aparte a Perico Miranda: «Necesito verte, old pal. Procura llamar por teléfono!»... El Atlético de Cuba tuvo que suspender su recibo bailable del domingo, debido a los aguaceros caídos. . . La Juventud Atlética Viboreña tiene en cartera una serie de fiestas de interés que han de ayudar a pasar alegremente el verano a los viboreños. . .**

**Mañana jueves se efectuarán interesantes competencias de natación en la piscina del Hotel Nacional entre los alumnos del Instituto del Vedado. . . Jorge Valverde, director de cultura física del plantel, dirigirá el show... Uno que dice saber las cosas nos asegura que «hubo notas sentimentales entre los remeros de la Marina, después que perdieron la regata del domingo». . . Cappy Campuzano tiene intención de pasar por un cursillo deportivo en los Estados Unidos, durante el mes de agosto. . . El Comité Olímpico Nacional debe designar, antes de que termine el presente mes, los coaches que han de encargarse de la preparación del team cubano que irá a Panamá. . . Y este será un dolor de cabeza formidable, por que las aspiraciones son múltiples y variadas. . . Los que saben de casi todas las cosas dicen que el Vedado Tennis es el crew favorito para ganar las regatas de Varadero, con la Marina en segundo lugar. . .**

# A PICO Y ESPUELAS..!

(Por Carlos M. del Calvo)

—Un indio de José Maquilón dió una gran exhibición de bravura en la Valla Habana.

Muy reñidas e interesantes estuvieron las peleas del lunes en la valla Habana.

Hubo una sensacional entre un gallo indio de José Maquilón y un pinto de Manuel Artiles, los cuales se fajaron de verdad y medio privados dieron una gran exhibición hasta que al pinto le empezó a faltar valor. El indio que ganó es de lo más guapo que se pelea.

Las demás peleas fueron así:

Un indio de Pedro Mesa fué rendido a las heridas por un canelo de Melitón Goirena.

Un indio de César de la Vega mató a un canelo de José Maquilón.

Un indio pativerde de Alfonso dió un ojo, una vega y por último cegó y mató a un indio de César de la Vega.

Un canelo de César de la Vega con un cañazo de ala tremendo, pudo ganar a un canelo tuerto de Obdulio que a última hora se acobardó.

Un cenizo de Ricardo Mesa dió las patas a un pinto de Hipólito Alun.

Un indio de Humberto y otro de Abreu, hicieron tablas.

Un malatobo de Fico Sánchez, rindió a un canelo de Julio Acosta.

La última pelea fué muy interesante y algo cómica. Duró poco más de una hora y al fin fué tablas.

Pelearon un cenizo medio inglés de El Montañés y un indio de Obdulio Despicado.

A pesar de la advertencia sobre el pico, hecha al público antes de soltar, el dinero salió de doce por él, pues hacía sólo pocos días que había peleado en el mismo estado y cogía bien. Por otro lado el gallo del Montañés aunque más grande lucía algo flaco y sin salud.

El indio salió tirando muy bien y repitiendo por lo que el dinero se puso de a doblón, hasta que el cenizo lo cegó y el dinero entonces se cambió en igual proporción.

Al indio no le hacían falta los ojos para pelear y cada vez que se tropezó con el cenizo le tiró varias veces pero sin que lo decidiera, pues el cenizo que estaba extenuado y no podía girar, era guapo y cada rato tiraba algún revuelo o cantaba.

A las 7 fué tablas.

Para el domingo y lunes, las dos grandes funciones de la valla Habana, habrán de lidiarse varios gallos del señor Magín Tarafa, de Morón, que llegarán mañana y se guardarán en la propia valla Habana.

# SE SUSPENDIO PARA EL PROXIMO MARTES EL BOUT DE CHOCOLTE Y CHAPPIE

NEW YORK, julio 13. (AP.)—El match a ocho rounds entre Kid Chocolate, ex campeón mundial de los pesos plumas, de Cuba, y Young Chappie, de Albany, que estaba anunciado para esta noche, en el Carnesie Stadium, fué pospuesto para el próximo martes, a causa de la lluvia.

**LOS PITCHERS**

NEW YORK, julio 13. (AP.)—Los probables pitchers para los juegos de hoy, miércoles en las Mayores, son los siguientes:

**Liga Nacional**

Chicago en Boston: Leroy Parmelee o Curt Davis vs. Jim Turner.
Pittsburgh en New York: Red Lucas vs. Carl Hubbell.
San Luis en Filadelfia: Lon Warneke vs. Bucky Walters.
Cincinnati en Brooklyn: Paul Deringer vs. Luke Hamlin.

**Liga Americana**

New York en Detroit: Spurgeon Chandler o Monte Pearson vs. Jake Wade.
Washington en Cleveland: Carl Fischer vs. Willis Hudlin.
Filadelfia en Chicago: Bob Caster vs. Vernon K

# DERROTARON LOS NEW YORK GIGANTES A LOS PHILLIES EN EL DECIMO

## HOY SE INAUGURA LA TEMPORADA DE SKEET NOCTURNA EN EL C. DE CAZADORES DEL CERRO

Pepper Martin

Dizzy Dean

## TOPICOS FUTBOLISTICOS

**Por PETER**

—El Barcelona a New York.
—Un Ponche de Honor.
—Junta en la Juventud.

Parece que el Hispano F. C., de New York, está tratando de llevar a los Estados Unidos a los futbolistas del «Barcelona», que se encuentran jugando una serie de juegos con los teams mexicanos.

Según los informes que llegan hasta el repórter, el Hispano F. C., de New York, se propone que los atletas que tanto han triunfado en el Campo de las Cortes, celebren tres partidos durante el mes de agosto.

Tal vez haya algún obstáculo sobre este asunto, pues parece que los tres partidos los quieren jugar en muy poco tiempo.

El Barcelona debe terminar sus compromisos en México el día 25.

Ofrecemos esta nota con doble intención. La natural informativa, y la de ver si nuestros dirigentes quieren hacer algo por ofrecernos un plato fuerte.

Verdad es que nuestros mejores valores están a estas horas en tierras colombianas, pero para uno o dos partidos, aún quedan en La Habana jugadores para reforzar dos de las tres sociedades que tienen sus equipos descansando.

Además, en ese match, o en esos matchs, lo que interesaría a la afición es ver de cerca a las grandes estrellas del futbol hispano.

✡

Las autoridades balompédicas de los Estados Unidos parece que no se duermen en los laureles.

También sabemos que esa misma sociedad, el Hispano F. C., de New York, está haciendo tratos para jugar un partido con un equipo argentino que se encuentra en Dallas, Texas, participando en el Campeonato que se está celebrando allí con motivo de la Exposición.

De confirmarse estos rumores, el match de los argentinos con el Hispano de New York tendrá lugar el domingo 25 del corriente.

✡

Esta noche habrá junta ordinaria de Directiva en la Juventud Asturiana.

Se tratarán asuntos de importancia, y por ello ruega el presidente actual, señor Jesús Lacera, puntual asistencia.

✡

Mañana, jueves, habrá una simpática fiesta social en la Juventud Progresista de Luyanó, la simpática sociedad de Teresa Blanco, 49, esquina a Luyanó.

Se trata de un ponche de honor al Comité de Damas de la institución y a juzgar por las simpatías de esas muchachas, se puede asegurar el éxito.

El acto comenzará a las ocho y media de la noche, y para el mismo hemos sido invitados por el señor Juan Luis Núñez, el Presidente de la sociedad, atención que mucho le agradecemos.

✡

Aun cuando el servicio cablegráfico nada nos ha dicho, los atletas cubanos deben haber llegado a Cali el día diez.

Era el día señalado para llegar a Buenaventura, y como de aquí a Cali, sólo horas los separan, por eso que afirmemos que ya deben estar los basketbolistas y futbolistas cubanos disfrutando del descanso del largo viaje.

## A LOS MOTOCICLISTAS

Procedente de New York y pasando sus vacaciones de verano, se encuentran entre nosotros, los jóvenes motociclistas Sres. Alberto Rubio y Juan Pérez. El Club Motociclista de Cuba en sus diversas atenciones tributadas a estos entusiastas del vaiven Deporte, tienen en el programa para el próximo domingo la anunciada Concentración en la ciudad de Matanzas, a donde concurrirán los motociclistas de Santa Clara y poblaciones inmediatas y los de la provincia de Pinar del Río y la Habana; estos últimos teniendo el punto de reunión y partida en la casa San Lázaro No. 194, a las 5 a.m. del próximo domingo día 18. No deje usted de acompañarnos a el acontecimiento motociclista más grande que hasta ahora se ha efectuado en Cuba.

**Club Motociclista de Cuba.**

## INTERESANTES LOS MATCHES DE TENNIS EN EL MIRAMAR Y.C.

### Los courts de esta sociedad sirvieron de escenario a los tennistas pequeños

Una bella tarde, como ya no esperábamos que luciera ninguna en este mes en que los courts amenazaban convertirse en charcos y los tennistas ya pensaban en un nuevo deporte acuático para jugarse en bote, nos sorprende San Pedro, «el del cielo», con una tarde preciosa que nos proporcionó el placer de ver a verdaderos pipiolos jugar un tennis de clase.

**Manolito Vicente, simpático y parlanchín, fué vencido**

El simpático prospecto de industrial en zapatos jugó inteligentemente y sus strokes, repletos de malicia unas veces rompiendo los ángulos y otras en difíciles remates y cruzando el court, buscaron el punto débil de Albertico Alberu, que se mostró ecuánime y discreto en el ataque, dejando la agresividad para Manolito, que sin una dirección inteligente, lució como un barco sin timón, incapaz a pesar de las indiscutibles cualidades que posee de capear el ción, que convertido en un discípulo de Bebito Sánchez y con todas las características de la escuela ferrocarrilera, venció con score de 7-5 y 7-5.

**Juan Bruno Zayas, también derrotado**

Brunito, con todas las simpatías de los espectadores y jugando el horror, hizo la impresión de que el favorito pasaría su susto, y en efecto, Salvador Vicente tuvo que esforzarse para lograr ganar el primer set, después de intensos peloteos en cada tanto, con score 7-5. Indiscutiblemente, Brunito lució mucho, pero teniendo en cuenta que Salvador es el favorito y la calidad de juego que está desarrollando, era de esperarse que ese esfuerzo en tan diminuto tennista de perjudicaría para el set final; en efecto, va sin suficientes energías, fué fácil para Salvador anexarse este set con score 6-0.

**Tony Ortega y Henry Weigner están enfermos y no jugaron**

Fueron suspendidos los partidos en que debían tomar parte los niñitos «Tony» Ortega y Henry Weigner. Noticia que lamentamos tener que dar, por tratarse de enfermedad que, aunque leve, siempre es penosa y más tratándose de tan distinguidos amiguitos.

Mañana continuarán los juegos.

# Después de empatar en el noveno inning, los N. York Giants le ganaron al Filadelfia

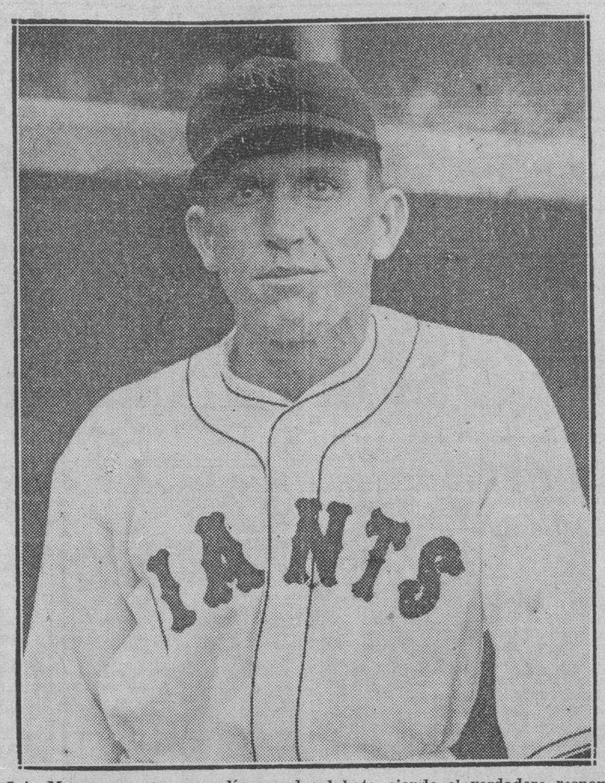

Jojo Moore, ayer tuvo un día grande al bate, siendo el verdadero responsable de que los Giants convirtiesen su aparente derrota en una linda victoria de 11 por 10 frente a los Phillies. Jojo empujó la carrera decisiva con un single, el quinto de la tarde, en el décimo.

### Jojo Moore fué el héroe de la tarde, al batear cinco hits que empujaron cuatro carreras, entre ellas la decisiva del match. C. Passeau saltó en el noveno cuando le hicieron 6 carreras

FILADELFIA, julio 13. (AP.)—Guiados por Jojo Moore, que conectó cinco y empujó cuatro carreras, incluyendo la del triunfo, los New York Gigantes dispararon hoy un total de veinte hits a tres pitchers de los Phillies para ganarles en diez innings con score de once por diez.

La carrera dedisiva tuvo vida por un tubey de Lou Chiozza, el sacrifice de Dickie Bartell y el quinto hit de Jojo Moore, y fué la continuación de un rally de seis carreras que empató el score a diez en el noveno inning.

Claude Passeau comenzó por los Phillies, y blanqueó a los hombres de Terry durante tres innings, pero, después fué aflojando hasta que saltó en el noveno.

En esta entrada, Jimmy Ripple salió a batear por el pitcher Baker, y conectó un single por el left, y antes de que Passeau saliese del juego en favor de Sylv Johnson, Chioza, Bartell, Moore y Wally Berger habían conectado también de hits para empujar tres carreras y dejar dos hombres en las bases. Melvin Ott, el único que le bateó a Johnson, disparó un tubey por el rigth y otro hombre anotó.

Hugh Mulcahy sustituyó a Johnson y Mc Carthy fué out en un fly, pero, Sambo Leslie salió a batear por Burguess Whitehead y metió otra carrera Para terminar. Harry Dannning empujó una línea larga y Ott anotó la carrera del empate.

El team de los Gigantes salió enseguida para New York, donde recibe mañana la invasión de los Piratas.

El score:

**Nueva York**

| | V. | C. | H. | O. | A. | E. |
|---|---|---|---|---|---|---|
| Chiozza, 3b | 6 | 2 | 3 | 2 | 1 | 0 |
| Bartell, ss | 5 | 2 | 2 | 2 | 7 | 1 |
| Joe Moore, lf | 6 | 1 | 5 | 3 | 0 | 0 |
| Berger, cf | 6 | 1 | 3 | 1 | 0 | 0 |
| Ott, rf | 5 | 1 | 1 | 1 | 0 | 0 |
| Mc Carthy, 1b | 5 | 0 | 2 | 9 | 0 | 0 |
| Whitehead, 2b | 3 | 1 | 0 | 3 | 2 | 0 |
| Leslie, xx | 1 | 0 | 1 | 0 | 0 | 0 |
| Davis, xxx | 0 | 0 | 0 | 0 | 0 | 0 |
| Mancuso, c | 3 | 1 | 1 | 6 | 1 | 0 |
| Danning c | 2 | 0 | 0 | 1 | 2 | 0 |
| Smith, p | 1 | 0 | 0 | 0 | 1 | 0 |
| Cofmman, p | 1 | 1 | 1 | 0 | 0 | 0 |
| Baker, p | 1 | 0 | 0 | 0 | 0 | 0 |
| Ripple, x | 2 | 1 | 1 | 0 | 0 | 0 |
| Melton, p | 0 | 0 | 0 | 0 | 1 | 0 |
| Haslin, 2b | 1 | 0 | 0 | 2 | 2 | 0 |
| Totales | 48 | 11 | 20 | 30 | 17 | 1 |

x bateó por Baker en el 9o.
xx bateó por Whitehead en el 9o.
xxx corrió por Leslie en el 9o.

**Filadelfia**

| | V. | C. | H. | O. | A. | E. |
|---|---|---|---|---|---|---|
| Narris, 2b | 6 | 1 | 2 | 2 | 2 | 0 |
| Martín, cf | 5 | 1 | 3 | 4 | 1 | 0 |
| John Moore, rf | 5 | 2 | 2 | 3 | 0 | 1 |
| Arnovich, 1f | 4 | 2 | 2 | 2 | 0 | 0 |
| Camilli, 1b | 4 | 2 | 3 | 11 | 0 | 0 |
| Whitney, 3b | 4 | 1 | 1 | 2 | 3 | 0 |
| Atwood, c | 4 | 1 | 1 | 5 | 0 | 0 |
| Young, z | 0 | 0 | 0 | 0 | 0 | 0 |
| Scharein, ss | 4 | 0 | 2 | 1 | 2 | 0 |
| Passeau, p | 4 | 0 | 0 | 0 | 3 | 0 |
| Johnson, p | 0 | 0 | 0 | 0 | 0 | 0 |
| Mulcahy, p | 0 | 0 | 0 | 0 | 0 | 0 |
| Wilson, zz | 1 | 0 | 0 | 0 | 0 | 0 |
| Walters, zzz | 0 | 0 | 0 | 0 | 0 | 0 |
| Totales | 41 | 10 | 16 | 30 | 11 | 1 |

**Anotación por entradas**

| | |
|---|---|
| New York | 100 300 006 1—11 |
| Filadelfia | 121 501 000 0—10 |

Empujadores: Berger 2, Chiozza, Danning, Joe Moore 4, Bartell, Ott, Leslie, Norris 2, Schavu, Atwood, J. Moore 2, Camilli, Whitney 2. Arnovich. Two base hits, Camilli, Martín, Ott, Chiozza. Three base hits: John Moore. Home runs: Narris, John Moore, Whitney. Stolen bases: Scharein. Sacrifice: Whitney, Bartell, Scharein. Double plays: Mancuso a Chiozza; Danning a Bartell; Bartell a Whitehead a McCarthy; Bartell a Haslin a Mc Carthy. Quedado en bases; New York 11, Filadelfia 6. Bases por bolas, Smith 1, Coffman 1, Passeau 1, Mulcahy 2. Strike outs: Passeau 3, Smith 2, Coffman 1. Baker 2. Hits a Smith 5 en 2 innings, Coffman 5 en 2, Baker 5 en 4, Melton 1 en 2, Passeau 16 en 8 (o out en el 9th), Johnson 1 en o (pitcheó una bola) Mulcahy 3 en 2. Dead ball: Mulcahay,

## FRONTON JAI ALAI

### Elizondo y La Paz jugando colosalmente derrotaron ayer a la pareja Oosa y Mendizábal

### Gran programa para esta noche con tres partidos interesantes. Buenos quinielas. Mucha concurrencia

Salsamendi, el joven delantero, jugó el horror en el primer fartido de anoche en el Jai Alai, y Arrondo, su compañero, se defendió lo suficiente para vencer a Ochoa y a Mir, que tuvieron el santo de espaldas todo el tiempo.

La primera quiniela fué de Elizondo, que pagó a precio prohibitivo.

Un partido muy bueno resultó el estelar, que lo ganaron Elizondo y La Paz, habiendo dejado en 23 a Olaso y Mendizábal.

Salieron delante Olaso y Mendizábal, pero le empataron a 10 y dompió el empate por los primeros, yéndose hasta cuatro tantos encima.

Con un poco de constancia y gran interés «Eli» y Pipa logran igualar a 19 y a 21. Desde este último cartón, rompe el empate por Elizondo y La Paz, por primera vez en el partido y ganar seguidamente la lucha.

Aunque Elizondo jugó mucho, puede decirse que La Paz resultó el héroe de la jornada, pues aguantó todo el ataque que le enviaban y levantó todo el trayecto la pelota, hasta rendir a sus oponentes.

Vallejo Menor se llevó la segunda quiniela.

**Esta noche**

Para esta noche se ha combinado un magnífico programa.

**Resultado de la función de anoche**

| Primer partido | Tantos |
|---|---|
| Ochoa y Mir, blancos | 14 |
| Salsamendi y Arrondo, azules | 25 |

Ganador: AZULES.

| Primera Quiniela | Tantos | Pagos |
|---|---|---|
| 1—Olaso | 3 | $11.90 |
| 2—La Paz | 4 | 12.98 |
| 3—Goitía | 1 | 8.40 |
| 4—Labat | 3 | 4.60 |
| 5—Elizondo | 6 | 1.87 |
| 6—Mendizábal | 3 | 6.80 |

Ganador: ELIZONDO. Pagó a:

**1.87**

| Segundo partido | Tantos |
|---|---|
| Elizondo y La Paz, blancos | 30 |
| Olaso y Mendizábal, azules | 23 |

Ganador: BLANCOS.

| Segunda quiniela | Tantos | Pagos |
|---|---|---|
| 1—Gutiérrez II | 3 | $ 8.79 |
| 2—Echeverría | 0 | 3.81 |
| 3—Guernica | 2 | 3.96 |
| 4—Vallejo Menor | 6 | 3.48 |
| 5—Emilio | 3 | 5.32 |
| 6—Mugica | 2 | 13.48 |

Ganador: VALLEJO Men. Pagó a:

**3.48**

| Tercer partido | Tantos |
|---|---|
| Emilio y Guernica, blancos | 30 |
| Vallejo Menor y Mugica, azules | 25 |

Ganador: BLANCOS.

**Programa para la funcion de hoy, miércoles, a las 8-30**

PRIMER PARTIDO, a 25 tantos: Morales e Iturriaga, blancos; contra Echeverría y Escarza, azules. A sacar ambos del cuadro 10.

PRIMERA QUINIELA, a 6 tantos: Isidoro, Maguregui, Astigarraga, Argárate, Egózcue y Goitia.

SEGUNDO PARTIDO, a 30 tantos: Argárate y Goitia, blancos; contra Astigarraga y Maguregui, azules. A sacar ambos del cuadro 10.

SEGUNDA QUINIELA, a 6 tantos: Echarri, Malluquiza, Gutiérrez II, Lucio, Labat Menor y Alvarez.

TERCER PARTIDO, a 30 tantos: Gutiérrez II y Echarri, blancos; contra Labat Menor y Alvarez, azules. A sacar ambos del cuadro 10.

## ESCOBAR PELEARA CON AL REID, EL DIA 21 DE JULIO

### El encuentro no será por el Campeonato, pero a pesar de ello despierta enorme interés

NEW YORK, julio 10. (Por Correo.)

Ya ha concertado el Dyckman Oval la pelea estelar del programa que presentará el día 21 del corriente y en la cual participará Sixto Escobar, el campeón mundial peso gallo. Este encuentro ha sido concertado con All Reid, formidable boxeador americano que hace un mes dió una buena pelea a Kid Chocolate en el encuentro estelar de uno de los programas presentados en el Hippodrome.

En este encuentro Sixto no expondrá su corona. Será una pelea sobre peso.

Tanto Sixto como Reid han empezado a entrenarse toda vez que este encuentro, a pesar de no tener nada que ver con el campeonato, podrá demostrar si Sixto puede competir con los boxeadores de un peso superior al suyo.

Mientras tanto, Atilio Sabatino sensacional peso medio puertorriqueño que ha librado varias importantes campañas en los cuadriláteros americanos se sigue preparando para su encuentro con Joe Lynch de New Jersey en el Dyckman Oval el miércoles de la entrante semana.

El vencedor de esta pelea se enfrentará al ganador en el encuentro final de la noche en el que participarán Al Diamond contrincante peso medio de New Jersey y Harry Balsamo, uno de los mejores muchachos en esta categoría.

**Una protesta**

A pesar de que Juan Peña, peso pluma puertorriqueño obtuvo seis de los ocho asaltos a que fué limitado el encuentro final del Fort Hamilton Arena el jueves último por la noche, este recibió un empate. Este encuentro fué entre Peña y Bernie Friedkin, de Brooklyn, quien obtuvo también un empate de Kid Chocolate,

La decisión d elos jueces no fué bien recibida por las cinco mil personas que presenciaron el programa de peleas y al anunciarse el empate empezaron muchos a gritar y a hacer demostraciones de desagrado.

## "HABANA - MADRID"

**Resultado de la función de anoche**

**Primer partido**

Ganador: azules.

**Primera quiniela**

| | Tantos. | Pagos. |
|---|---|---|
| 1—Izaguirre | 1 | 4.67 |
| 2—Rementería | 0 | 5.45 |
| 3—Oscar | 2 | 2.04 |
| 4—Salvador | 6 | [illegible] |
| 5—Vales | 2 | 2.18 |
| 6—Federico | 0 | 1.42 |

Ganador: Salvador.

**Segundo partido**

Ganador: azules.

**Segunda quiniela**

| | Tantos | Pagos |
|---|---|---|
| 1—Epifanio | 2 | 1.14 |
| 2—Constante | 1 | 3.10 |
| 3—Carlos | [illegible] | |
| 4—Aníbal | 4 | 5.17 |
| 5—Pascau | [illegible] | |
| 6—Montes | 2 | 6.20 |

Ganador: Carlos.

**Tercer partido**

Ganador: azules.

## LAS ESTRELLAS DE RUBIO GANARON SU 4o. JUEGO SEGUIDO

### Al pitcher Juanito Sosa le dieron 13 hits y con ellos, anotaron diez carreras

SANTIAGO DE CUBA, 12 de julio. (RONY, por correo aéreo).—Ante una concurrencia que llenó el stadium Leguina, por la mañana se celebró el tan esperado encuentro por el campeonato Amateur Oriental de Base Ball, entre los clubs Castillo vs. Estrellas de Rubio obteniendo el triunfo el Rubio que se consolidó de líder. Los errores de Frometa, short de Castillo pesó mucho en la alta anotación para los ganadores, Bombardeando a Juanito Sosa le hicieron diez carreras, Armando que pitcheó por el Rubio lo hizo brillantemente. El Moro Hadad, fué el mejor bate de la tarde al empujar en el segundo y cuarto inning par de carreras con dos tubeyes.

Con esta victoria el Rubio va al primer lugar con cuatro ganados y ninguna derrota.

| La anotación: | C. | H. | E. |
|---|---|---|---|
| Estrellas de R | 122 201 002—10 | 13—0 | |
| Ron Castillo | .000 010 002—3 | 4 | 0 |

Baterías: Armando y Arjona; Sosa y Raúl.

De los encuentros de la tarde solamente se jugó uno ya que el agua en el séptimo inning se presentó y hubo que suspender.

Los hermanos Domínguez con tres en bases en el cuarto inning aseguraron el juego para el Mundial cuando empujaron par de tubeyes.

El Jiguaní en este encuentro dejó mucho en el box a Osoria para que el Mundial le sacara el juego del refrigerador como vulgarmente se dice, Domínguez se anotó el juego para el Mundial cuando relevó en el tercero a Segundo que había sido bombardeado.

| | C. | H. | E. |
|---|---|---|---|
| Jiguaní | 013 000 0—4 | 5 | 0 |
| Mudial | 000 510 x—6 | 4 | 0 |

Baterías: por el Jiguaní: Osoria y Diéguez, por el Mundial, Segundo, Domínguez y Yuquita.

En este encuentro Roberto Cabrera empujó el batazo más largo del Campeonato al empujar por el left una tremenda línea de jonrón en el segundo inning del juego.

Los juegos de Bayamo, Contramaestre y Cobre fueron suspendidos por la lluvia.

El estado del campeonato es el siguiente:

| | J. | G. | P. | E. | Ave. |
|---|---|---|---|---|---|
| Estrellas de Rubio | 4 | 4 | 0 | 0 | 1000 |
| Mundial | 3 | 3 | 0 | 0 | 1000 |
| Partagás | 2 | 2 | 0 | 0 | 1000 |
| Cobre | 5 | 3 | 0 | 0 | 1000 |
| Bayamo | 3 | 2 | 1 | 0 | 667 |
| Gattas | 2 | 1 | 1 | 0 | 500 |
| Jiguaní | 3 | 1 | 2 | 0 | 333 |
| Ron Castillo | 2 | 1 | 1 | 0 | 333 |

## VENCEN LOS DEL CLEVELAND AL CHICAGO, 2 x 1

### Cuatro doble plays fueron de mucha ayuda al pitcher Indio en el desafío

CHICAGO, julio 13. AP.—Los Indios de Cleveland ayudaron a Gale house con cuatro doble plays hoy, y la novena pudo derrotar al Chicago White Sox con score de dos por uno, en el único match que los dos teams han podido jugar en la serie.

Poco más o menos que tres mil espectadores vieron como los Chisox pusieron en práctica un bonito rally en el noveno inning, pero, la acometida se quedó corta por una carrera cuando Lake Sewell bateó para el cuarto doble play de la tarde.

El Cleveland pegó ocho hits a su antiguo compañero el zurdo Lee.

El score:

**Cleveland**

| | V. | C. | H. | O. | A. | E. |
|---|---|---|---|---|---|---|
| Lary, ss | 3 | 1 | 2 | 1 | 5 | 0 |
| Hughes, 2b | 3 | 0 | 1 | 5 | 4 | 0 |
| Averill, cf | 3 | 0 | 1 | 2 | 0 | 0 |
| Trosky, 1b | 4 | 1 | 0 | 10 | 0 | 0 |
| Solters, lf | 4 | 0 | 1 | 0 | 0 | 0 |
| Campbell, rf | 4 | 0 | 0 | 6 | 0 | 1 |
| Hale, 3b | 3 | 0 | 1 | 0 | 7 | 0 |
| Pytlag, c | 4 | 0 | 0 | 3 | 0 | 0 |
| Galehouse, p | 3 | 0 | 1 | 0 | 0 | 0 |
| Totales | 31 | 2 | 8 | 27 | 16 | 1 |

**Chicago**

| | V. | C. | H. | O. | A. | E. |
|---|---|---|---|---|---|---|
| Radcliff, lf | 4 | 0 | 1 | 3 | 0 | 0 |
| Kreevich, cf | 4 | 0 | 1 | 4 | 1 | 0 |
| Walker, rf | 2 | 1 | 1 | 2 | 0 | 0 |
| Bonura, 1b | 4 | 0 | 1 | 10 | 1 | 0 |
| Appling, ss | 4 | 0 | 1 | 1 | 4 | 0 |
| Hayes, 2b | 3 | 0 | 0 | 2 | 4 | 0 |
| Dykes, 2b | 2 | 0 | 0 | 1 | 3 | 0 |
| Sewell, c | 4 | 0 | 1 | 4 | 0 | 0 |
| Lee, p | 2 | 0 | 1 | 4 | 0 | 0 |
| Haas, z | 1 | 0 | 0 | 0 | 0 | 0 |
| Brown, p | 0 | 0 | 0 | 0 | 0 | 0 |
| Berger, zz | 0 | 0 | 0 | 0 | 0 | 0 |
| Totales | 30 | 1 | 7 | 27 | 14 | 0 |

z bateó por Lee en el 8o.
zz corrió por Dykes en el 9o.

**Anotación por entradas**

| | |
|---|---|
| Cleveland | 010 010 000—2 |
| Chicago | 000 000 001—1 |

**Sumario:**

Empujadores: Hale, Averill, Appling Three base hits: Trosky, Sewell; Stolen bases: Solters, Appling. Sacrifice: Hughes: Double plays: Appling, Hayes a Bonura, Hughes, Lary a Trosky; Kreevich a Bonura a Dykes; Hale, Hughes a Trosky 2. Hayes a Appling a Bonura, Lary a Hughes a Trosky. Quedados en bases: Cleveland 6, Chicago 7. Bases por bolas: Galehouse 4, Lee 3. Strike outs: Galehouse 2. Lee 3. Hits a Lee 7 en 8 innings; Brown 1 en 1. Dead ball: Galehouse a Hayes. Perdió: ee: Umpires: Geisel, Basil y Orsmy. Tiempo: 1,51.

# EN LAS GRANDES LIGAS

## RESULTADO DE LOS JUEGOS CELEBRADOS AYER

**LIGA NACIONAL**
New York, 11; Filadelfia, 10.
Brooklyn, 2; Boston, 1.

**LIGA AMERICANA**
Cleveland, 2; Chicago, 1.
No había más juegos señalados.

## ESTADO DE LOS CLUBS

**LIGA NACIONAL**

| | G. | P. | Ave. |
|---|---|---|---|
| CHICAGO | 45 | 27 | .625 |
| New York | 46 | 29 | .613 |
| Pittsburgh | 40 | 32 | .556 |
| San Luis | 39 | 33 | .535 |
| Boston | 33 | 41 | .446 |
| Brooklyn | 31 | 40 | .437 |
| Cincinnati | 28 | 43 | .394 |
| Filadelfia | 29 | 46 | .387 |
| Totales: | 290 | 290 | |

**LIGA AMERICANA**

| | G. | P. | Ave. |
|---|---|---|---|
| NEW YORK | 47 | 22 | .681 |
| Detroit | 42 | 29 | .589 |
| Chicago | 43 | 31 | .581 |
| Boston | 40 | 28 | .588 |
| Cleveland | 34 | 34 | .500 |
| Washington | 30 | 38 | .441 |
| San Luis | 22 | 47 | .319 |
| Filadelfia | 20 | 49 | .290 |
| Totales: | 278 | 278 | |

## JUEGOS SEÑALADOS PARA HOY

**LIGA NACIONAL**
Chicago en Boston.
San Luis en Filadelfia.
Cincinnati en Brooklyn.
Pittsburgh en New York.

**LIGA AMERICANA**
Boston en San Luis.
New York en Detroit.
Filadelfia en Chicago.
Washington en Cleveland.

Ernie Lombardi

Lee Grissom

## JABEANDO

—Entrenan los mexicanos.
—Flores, es el mejor.
—Se va Othon, el jueves.

Hemos visto en acción a los tres mosqueteros que nos ha enviado la Repúblicana hermana de México, para que midan sus fuerzas con los pugilistas locales. Y después de verlos en acción, confesamos que el mejor de todos, si no nos equivocamos, es el **maestro** Flores.

Hemos recibido una carta firmada por dieciocho señores, algunos de los cuales han firmado la carta, como se firma un check, y la verdad es que no hemos podido saber los nombres Por ese motivo no la publicamos.

La carta es dirigida al señor Luis Pargas, Promotor de Boxeo, pidiéndole que ayude a progresar a algunos boxeadores jóvenes como René Rodríguez, muchacho de mucha simpatías en el Vedado, que ha demostrado en el ring contra Mendivia, Oliver y Ramón Pérez (el rubio), todo lo que vale.

Anoche hemos recibido la visita siempre agradable de William Othon, que es como decir el Mirlo Blanco del boxeo cubano, entre los boxeadores amateurs.

Vino a despedirse de nosotros. El jueves se marcha para Dallas, Texas, en donde participará conjuntamente con Carlos Herrera, en el torneo boxístico de ese Estado con motivo de la Exposición.

Deseamos a William Othon, muchos éxitos.

La actulidad deportiva la constituye, sin discusión posible, el próximo debut de los boxeadores mexicanos, Ventura Arena y el Maestro Flores. Este acontecimiento tendrá lugar el sábado próximo, día 17, en la Arena Cerveza Cristal, Diariamente acude el cronista al entrenamiento de estos dos atletas y cada día que pasa se convence más que el deporte de los puños cuenta con dos valores más mejor dicho, tres, pues Kid Yucatán, el tercero de la cuadra de Rolando Herrera, hará su presentación el día 31 frente al siempre sensacional Conguito Camagüeyano.

Mientras Flores y Yucatán realizan trabajos sobre el ring, nos acercamos a Ventura Arana y trabamos conversación. Primero digamos que el ligero mexicano en su gesto y en su rostro denota enseguida que es un fajador. Quijada fuerte, ojos un tanto cerrados pero vivos y un cuello que debe necesitar muchas pulgadas de tela para cubrirlo. Ventura no gusta de hablar de su persona pero el cronista lo fuerza a ello y por dos ocasiones Herrera le ayuda.

Tengo cuatro años, como profesional del ring, nos dice Arana, y en realidad no se cuantas peleas habré sostenido. Pero son muchas, muchísimas, más de cien. Combatí en California, en todo México y también en Texas. Mantengo un buen record y en mis últimos combates medí fuerzas contra Manuel Villa, ex campeón ligero de mi país, Kid Azteca, estos dos muy buenos. Trecy Cat, un americanito que se las trae y Pelón López.

Rolando Herrera interrumpe. Cuéntale tu bout contra Armstrong. Vale la pena. Ventura nos informa. El gran peleador Armstrong llegó a México, Barrió con todos sus contrarios por la vía rápida. Llegó mi turno y puedo afirmarle que según la crítica unánime, México ha visto pocas peleas tan interesantes y tan reñidas como aquella. Fuí vencido a los puños pero por los recortes de periódicos que puedo mostrar a usted el margen fué pequeño. Este triunfo dió oportunidad a Armstrong a enfrentarse más tarde con Baby Arizmendi.

Herrera y Manolo Fernández llaman a Arana al ring. Hay que trabajar, con los guantes. Dos sparring, uno de menos peso y otro de unas libras más, ayudan al mexicano. Esta vez Arana lució más rápido y en los clinches fué un torbellino. Pegó con ganas y cuando marchó a la lucha el muchacho iba sonriente. Parece que estaba satisfecho de la labor realizada.

## BESTEIRO VENCIO AL GAVILANES EN PELOTA JUVENIL

### Bateando oportunamente los muchachos de Besteiro lograron la decididn: 7 por 4

Ante numerosa concurrencia venció el team del team del «Colegio Besteiro» a los «Gavilanes del Vedado» con score de 7 x 4, habiendo sostenido los pitchers S. López y Febles un reñido duelo en el que resultó vencedor el primero, anotándose así su segundo éxito en igual número de salidas.

La labor de los pitchers fué verdaderamente magistral pues de no ser por un error de la primera base de los Gavilanes la decisión del juego hubiera sido discutida en extra-innings.

Por los Gavilanes se lucieron, en primer término, el pitcher Fables, que tuvo silenciada la fuerte batería del Besteiro y contribuyó con su fielding en el box a que su club fuese siempre candidato al triunfo. El center field Clavel aceptó 7 lances sin sombra de error. Por los vencedores, S. López, A. Gómez y Llera se distinguieron al bate y Cezalaya y Hernández, en sus respectivas posiciones, fildearon como lo hacen los consagrados. Los simpatizadores del club vencido elogiaron altamente la dirección y disciplina que mantiene D. Domingo en el team a su cargo.

En el segundo turno, la academia «Lazo» ganó por forfeitte al no estar en el terreno a la debida hora el team del Deportivo Corona.

Existe enorme embullo entre los fanáticos por presenciar el juego de las estrellas que se celebrará el 12 de agosto entre los jugadores de la Federación y los de la Liga Popular, que aunque su campeonato junior tendrá que jugar todo lo que sabe para poder derrotar a los juveniles de la Federación, que están jugando pelota de alta clase.

**Anotación por entradas**

| | |
|---|---|
| Besteiro | 100 030 20—7 10 2 |
| Gavilanes | 100 000 03—4 9 2 |

El próximo domingo hará su aparición en el Stadium Víctor Muñoz el fuerte team de la Academia Lancha, ubicada en Guanabacoa. Hay gran interés en presenciar el debut de la prestigiosa Academia de la Villa de Pepe Antonio.


# Viajes Serie Mundial de Base Ball de 1937

**PERSONAS AGRACIADAS EN EL SEPTIMO CONCURSO DE BILLETES DE LA CERVECERIA «LA TROPICAL»**

***PRIMEROS PREMIOS***

Sr. José Feijoo ..... Pedro Pernas 67-Habana.
Sr. Dagoberto Castro .... ..Hotel «Baturro»-P. del Río.
Sr. J. M. Otero ..... Ave. Columbia No. 18.
Sr. José Treitiño ..... Hotel «Habana».
Sr. José Ant. Fdez. ..... San Miguel 61,-Ciudad.
Sr. Oswaldo Samuels ..... Francisco-Prov. Camagüey.
Sr. Fernando Leyva Bernal ..... Mayarí-Oriente.
Hay un primer premio pendiente de pago en Nuevitas.

***SEGUNDOS PREMIOS***

Sr. José Chan ..... Colón Prov. Matanzas.
Sra. Coral Alemán ..... Lealtad 42-Habana.
Srta. América Alonso ..... Damas 44-Habana.
Sr. Francisco León T. .... Caibarién-Prov. de Sta. Clara.
Hay dos premios pendientes de pago, uno en Camagüey y otro en Fomento.

***TERCEROS PREMIOS***

Sr. Idelfonso Fremeta ..... Calle Moncada, Baracoa.
Srta. Helia Hidalgo ..... Aguila 116-Habana.
Srta. Caridad Herrera ..... Estrella 123-Habana.
Srta. Caridad Rodríguez ..... Acosta 7-Ciudad.
Sr. Eugenio Cuevas ..... Bellavista letra B.
Sr. Ramiro Pérez ..... Aguila 114-Ciudad.
Hay pendiente de pago un tercer premio en Los Palacios y otro en Cienfuegos.

***CERVECERIA LA TROPICAL.***


## ENTRE CAZADORES

—El skeet nocturno.
—Lo inauguran esta noche.
—Premio de Benjamín Grabiel.

Hoy es el día señalado para la inauguración de la temporada de skeet nocturno en el Club de Cazadores del Cerro, la Catedral del Tiro en Cuba, que se anotará un nuevo éxito de los muchos que lleva conquistados, al implantar el tiro de noche, como se viene haciendo en otros traps norteamericanos.

Como recordarán nuestros lectores, este fué uno de los detalles de que nos habló el actual Presidente doctor Oscar Ochotorena, en el programa que nos esbozó recientemente de haber tomado posesión del alto cargo. Y como es natural, será esta noche uno de los más contentos, ya que verá realizado su gran ideal. Al principio pareció que el asunto se quedaría en proyecto, pero contra todos los obstáculos, Ochotorena luchó, y luchar es triunfar. **Labor omnia vincit,** como diría el cantinero Miaja.

En cuanto a la bondad del tiro, el éxito está asegurado, por cuanto que ya se han realizado varias prácticas, y en todas ellas los señores tiradores han podido tirar igual que si fuera de día. La iluminación a **giorno,** es perfecta. Y de ello hay que anotarle una asistencia a los ingenieros de la Compañía Cubana de Electricidad que fueron los que hicieron la instalación.

Como con la tirada de esta noche, se inaugura la temporada de tiro nocturno, ni que decir tenemos que habrá una fiestecita social. Han sido muchas las familias invitadas a presenciar por primera vez en Cuba este espectáculo, y como es natural, habrá ponche y habrá bocaditos, que el Club de Cazadores del Cerro gusta siempre de hacer las cosas en grandes.

Esta noche se optará por el premio de Benjamín Gabriel, el hombre fuerte de los almacenes de muebles «El Leader», y aunque éste no ha practicado este tiro, seguramente estará entre los concurrentes y hará entrega del trofeo al ganador.

La justa será a cincuenta platillos, con el mismo handicap para los señores tiradores que el que hay para las tiradas ordinarias.

El campeón de Bejucal, doctor Manolo Porto Castañeda, que goza de un bajo handicap por no haber tirado en ninguna competencia de skeet en la actual temporada, es uno de los favoritos para ganar. Y si gana, habrá que oirlo, y tendrá que sufrirlo su rival el doctor Panchito Méndez Capote.

Esta noche, pues, se pasará una noche deliciosa en el Club de Cazadores del Cerro.

El sábado a las tres de la tarde, habrá tiro de revólver, por el premio de Vilardebó y Riera. Será a 25 metros, cartón Centroamericano.

Y el domingo, en el mismo range, habrá una competencia interesante, un National match con calibre 22.

Entre los premios del domingo hay uno de Manolo Solís Mendieta, el más calvito de «El Encanto», para el tiro de platillos. Uno del doctor Arturo Ojeda, el discípulo de Felipe Martínez, para el tiro de skeet y uno de Ramón Avellanal, el **toro** de la Cooperativa, para el tiro de rifle. En pichón se optará por el premio de Alvaro González Gordon y en revólver el del doctor Henry López

# VIDA AMERICANA AL COMPAS DE SHAKESPEARE

Los novios Ethel Du Pont y Franklin D. Roosevelt, en Owls Nest, la residencia de los millonarios, el día del matrimonio. Los padres de los contrayentes están a su lado. 1. Foto de la princesita Ethel cuando tenía 4 años. 2. Escudo de armas de los Roosevelt (Van Rosevelt de Holanda). 3. Escudo de armas de los Du Pont de Nemours.

**Un «bigger and better» Romeo y Julieta. Mercurio sirve para Roosevelt y contra Roosevelt en las repercusiones políticas de la guerra social. La diferencia entre el matrimonio del año en Estados Unidos y el de Windsor. Hay más rivalidad entre los Roosevelt de Oyster Bay y los Roosevelt de Hyde Park que entre los Montescos y Capuletos de la Casa Blanca y de Owl's Nest.**

**(De nuestro Corresponsal)**

Una semana de Shakespeare fué la última de junio en los Estados Unidos. El Presidente escogió un pasaje de Romeo y Julieta para expresar su dudosa actitud frente a la contienda social que se llevó 13 vidas, y en el «Ducado de Delaware» se unieron en matrimonio Ethel Du Pont y Franklin D. Roosevelt, hijo, en quienes el público ha querido ver a Romeo y Julieta de estas dos familias que se les antojan los Montescos y Capuletos en un escenario de cheques y rascacielos en vez de espadas y castillos feudales.

En la escena primera del tercer acto de Romeo y Julieta el pendencioso Tibaldo de la casa de los Capuletos busca querella a Romeo de los Montescos quien acepta una humillación inconcebible para sus familiares por la razón que ellos no conocen de que acaba de casarse secretamente con Julieta. Mercurio no puede sobrellevar tal afrenta y asume el papel de retador para recoger el guante de Tibaldo; se baten. Romeo desesperado trata de intervenir y finalmente pone su espada entre los combatientes con tan mala suerte que contiene la de Mercurio y deja abierto para la de Tibaldo el corazón de Mercurio. Cuando va a expirar en brazos de Romeo, Mercurio exclama: «A plague on both your houses», expresando que su muerte iba a ser una maldición para ambas casas, las de Montescos y Capuletos.

En su últitma conferencia con los periodistas, antes de partir a Delaware para asistir al matrimonio de su Romeo con la Julieta de los Du Pont, el Presidente respondió a una pregunta diciendo que el conflicto social estaba resultando «a plague on both your houses»; luego aclaró que se refería a los «extremistas de ambos lados», los que usaban la violencia y los que se negaban a negociar. Era la primera vez que el Presidente insinuaba una leve crítica de la estrategia violenta de John Lewis colocándolo en el mismo plano de los Girdler y los Purnell y los Ford que se niegan a negociar con el comité obrero de Organización Industrial.

La prensa amiga de Roosevelt pero temerosa de los excesos obreristas aprovechó la oportunidad para batir palmas. El Presidente ha sintetizado de boca maestra, como que era boca de Shakespeare, el cansancio del público ante el estallido de odios y violencias del conflicto industrial: una calamidad para los dos; y para los terceros que sufren las consecuencias. El «Sun» de Nueva York naturalmente, disiente. El «Sun» es, para seguir el símil literario de moda, de lo más Capuleto del país, acusador airado y permanente de Roosevelt. Recuerda el editorialista que hay otra frase de Mercurio en el mismo acto. «¡Oh, calma—sin honor!, vil sumisión», y la aplica al Presidente que permaneció en «calma», «sometido» a Lewis mientras se impedía por la fuerza la vuelta de trabajadores a las fábricas, se suspendía el servicio de correos a las plantas sitiadas por Lewis y se volaba con dinamita las cañerías de agua y desagüe en los edificios a donde los no huelguistas querían regresar a su labor. El «Telegram» de Nueva York apunta editorialmente que Montescos y Capuletos hicieron las paces finalmente, pero después de la gran tragedia, y se pregunta si los Montescos y Capuletos de la Industria americana no tendrán la previsión e inteligencia suficientes para hacer la paz antes de la tragedia.

Sigue en Estados Unidos la versión de Romeo y Julieta, tenía que ser «bigger and better», más grande y mejor, que la de Verona. Las querellas entre las familias Du Pont y Roosevelt no han pasado del terreno político. Mientras Julieta se casa a escondidas y se quita la vida a la vista del cadáver de Romeo que se había suicidado también creyéndola a ella muerta, Julieta Du Pont, se casa con Romeo Roosevelt en fastuosa ceremonia, a la vista de fotógrafos y cinematógrafos y en medio de un festín en que «corrió champaña suficiente para hacer flotar a un acorazado». Y se marcharon felices a su luna de miel bajo la sonrisa y bendición de los padres de ambos, fraternalmente reunidos en la espléndida residencia palacial de Ows's Nest.

Nadie sabe si fué ingenio o ingenuidad lo que movió a Eugenio Du Pont a recibir al Presidente en la puerta de su casa diciéndole: «Bienvenido al Nido de los Buhos» (Opl's Nest). Es el nombre de la finca, pero podría tomarse muy bien como una alusión al sitio donde se hacen conjuros siniestros y secretos contra el New Deal. El Presidente respondió con abierta risa: «Gracias; volveré otra vez». Como quien dice ya el hechizo de los buhos está disipado.

El pueblo americano ha seguido las peripecias de este matrimonio con la misma curiosidad respetuosa con que en Europa se contempla el de una Princesa. Les ha encantado poder destacar que aquí en Estados Unidos la «boda más destacada del año» es entre dos jóvenes bellos, sanos de alma y cuerpo. «El nombre de ella jamás fué vinculado por rumor siquiera a otro hombre que el que ahora es su marido», dice un comentador, y jamás «un rumor conectó el nombre de él a otra mujer que la que acaba de tomar por esposa». Es obvia la intención de comparar con el romance o tragedia de los Windsor, con su laberinto de amores, amoríos, matrimonios y divorcios

La ceremonia fué ensayada varias veces, como las grandes bodas reales. El primer ensayo casi desanima al joven Roosevelt que exclamó: «Señor mío, este asunto de casarse parece mucho más complicado de lo que yo me había imaginado». Los regalos, abundantes y regios. Ya parecía una muletilla del «butler» francés de Owl's Nest que llegaba a anunciar: «Un autre cadeau vient d'arriver pour Mademoiselle». Uno de los obsequios fué un juego completo de servicio de mesa que tenía una tarjeta: «Para Ethel Du Pont de parte del Gabinete». Por cierto que el Gabinete estaba en cuerpo en Owl's Nest codeándose con la flor y nata de los «príncipes de la economía», «grandes duques de los privilegios» como Roosevelt ha llamado a la plutocracia que lo combate.

Ireneo Du Pont, tío de la desposada estaba presente; él había dicho hace algunas semanas que el país estaba «viviendo bajo una costosa dictadura». El encuentro de Ireneo (Presidente de la Du Pont Co.) con el Presidente Roosevelt fué un sabroso episodio para los periodistas. Evidentemente no hubo cordialidad; se estiraron el brazo cuán largo era y no cambiaron más palabras que el muy de etiqueta «¿cómo está usted?» La mirada fué glacial; pero fué un relámpago de antagonismo en medio del clamor de alegría de la fiesta. Los funcionarios de la Casa Blanca lucharon durante dos horas y media por arrancar al Presidente y llevarlo a su tren. Sólo a las 11.45 de la noche, hora enteramente inusitada, se retiró. Pierre Du Pont, el «Jefe del Clan» que tiene 75 vástagos aparte de Ethel en esta generación, había partido prudentemente a Europa pocos días antes de la ceremonia. El hombre no perdona a Roosevelt que haya permitido a su Secretario del Tesoro vejarlo con esa investigación en que le probaron que había hecho operaciones simuladas en acciones por valor de 19 millones de dólares para eludir el impuesto a la renta.

Las familias Roosevelt y Du Pont son típicas de las de extracción burguesa o modesta nobleza europea que vinieron a establecerse en Estados Unidos y prosperaron. Sin embargo, la nobleza de los Du Pont no viene de ese apellido al cual le han encontrado hasta escudo de armas los especialistas en heráldica, sino de Ana de Montchanin que en 1737 casó con Samuel Du Pont, un relojero de Rouen. Ana era de nobleza empobrecida por ser hugonote. Esos fueron los padres de Pierre que vino a América y dió origen a la opulenta familia actual de muchas ramas tan rica, que todas reunidas acaso tendrían una fortuna mayor que la de Rockefeller.

Los Roosevelt llegaron antes, en 1649, los Du Pont en 1800. Claes Martinson van Roosevelt desembarcó con su mujer Jannette, procedente de Holanda, en la Nueva Amsterdam (hoy Nueva York) entonces un montecito de casas al extremo de la Isla Manhattan con 800 habitantes. Las dos familias han pertenecido siempre a la Iglesia Protestante Episcopal. Ha habido dos senadores, almirantes y generales Du Pont, pero en general no fué la administración ni la política lo que atrajo a esa familia. Los senadores fueron a representar en Washington el Estado de Delaware porque parecía natural que representaran una zona que les pertenece por entero. Los Roosevelt llevan dos Presidentes y han llenado los anales de la política americana. Isaac fué miembro del Congreso Continental y del Consejo de Guerra que peleó por la Independencia; fué uno de los que redactó la Constitución de los Estados Unidos que ahora su descendiente trata de destruir, al decir de sus críticos.

Pierre Samuel, hijo de Ana y Samuel, fué el primer Du Pont, de la modesta familia de Rouen que separó las sílabas de su apellido para distinguirse de otros muchos Dupont que eran sus colegas en los Estados Generales que precedieron a la Revolución Francesa. Fué amigo de Turgot, estuvo en casa de la Pompadour, escribía sobre economía y política, hablaba con Diderot, y para hacer más marcada la diferencia entre Du Pont y Dupont se agregó «de Nemours» por la sola razón de que poseía una casita en esa localidad. Así quedó formado el sonoro apellido. Pierre Samuel emigró en 1800 con toda su familia entre ellos dos hijos casados. El segundo Eleuthere Irenec fué el que fundó la fábrica de pólvoras de Delaware; en 1805 vendió la primera pólvora americana para las fragatas que iban a combatir a los piratas en Argelia; fué su primera utilidad bélica; en la guerra con Inglaterra en 1812 ganaron los Du Pont 50.000 dólares; en la guerra mundial una cifra fabulosa que en todo caso se estima sobre 100 millones.

Los Roosevelt se quedaron de comerciantes en pieles en Manhattan y luego entraron al comercio minorista en grande escala. Nunca fueron muy ricos ni lo son hoy. En el último tiempo se han dividido en dos ramas irreconciliablemente enemigas, la de Teodoro (republicana) que tiene su residencia en Oyster Bay y la de Franklin con residencia en Hyde Park. Hay mucha más rivalidad entre los Roosevelt de Oyster Bay y los de Hyde Par, que entre esos supuestos Montescos y Capuletos que acaban de reconciliarse bajo el ala de Cupido.

## LUCES DE LA HISTORIA

### ESTADO DEL TIEMPO

**Nota del mediodía del martes:**

Débiles altas presiones se extienden desde la porción Nordeste del Golfo de México hacia el Este sobre el Atlántico, con buen tiempo. El barómetro está ligeramente bajo con buen tiempo también el Mar Caribe, América Central y resto del Golfo.

**Pronóstico para hoy, miércoles:**

Buen tiempo. Calmas y vientos flojos a moderados variables. Turbonadas.

**Observatorio Nacional.**

## BLANCOS CONTRA PIELES ROJAS —La Taberna del Camino—

Por J. Carroll Mansfield

## TERRY y los piratas — MILAGRO QUE NO LO ES — por Milton Caniff

## LAS AVENTURAS DE TOMAS GAVI LAN Y EL INTREPIDO AQUILES

## TITO AUDAZ Y SU ODISEA MARINA

# CRUCIGRAMAS

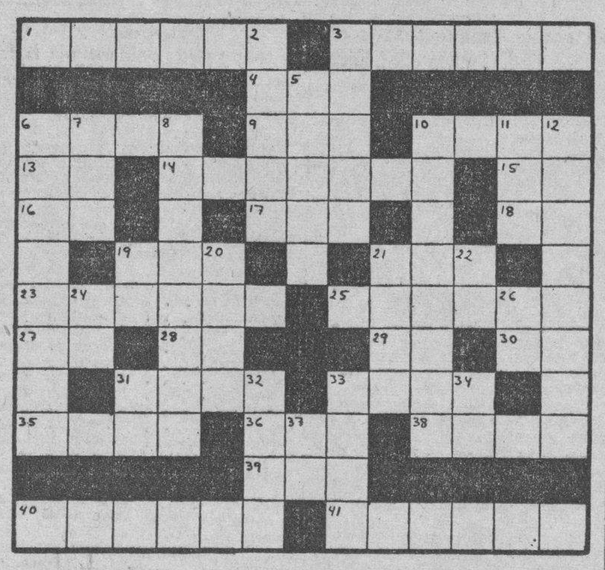

**HORIZONTALES**

1—Capital de Filipinas
3—Abertura que pone en comunicación el estómago con los intestinos
4—Hijo de Lamec
6—Ropa talar con mangas
9—Donar
10—Proyectil.
13—Terminación de infinitivo
14—Agua que se junta y retiene en el caz del molino
15—Contracción
16—Artículo
17—Río de España
18—Afirmación
19—Señora
21—Arbol de Madagascar
23—Escuadra
25—Líquido que circula por las arterias y venas
27—Interjección
28—Dona
29—Preposición inseparable
30—Preposición
31—Tela muy fuerte
33—Río de España.
35—Cortar menuda y superficialmente con los dientes
36—Hermana
38—Capital de Noruega
39—Terminación de diminutivo
40—País de la América Central
41—Célebre escudero de Don Quijote

**VERTICALES**

2—Cordillera de la América Meridional
3—Arbol
5—Terreno fértil en el desierto.
6—Ultimo rey de Babilonia
7—Altar
8—Mueble
10—Barco pequeño
11—Artículo (pl)
12—Cualquier sustancia nutritiva
19—Su Majestad
20—Primer hombre
21—Ciudad de Hungría
22—Símbolo de la Plata
24—Voz que se usa repetida para arrullar a los niños
26—Isla de la costa occidental de Francia
31—Variante
32—Continente
33—Dios del Amor en la mitología griega
34—Pronombre
37—Especie de flecha que usaban los antiguos turcos

A. L. G.

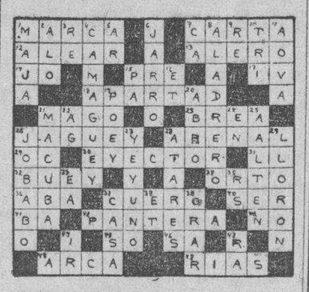

## AUNQUE PAREZCA MENTIRA—Por Richard W. Thomas y Walter Galli

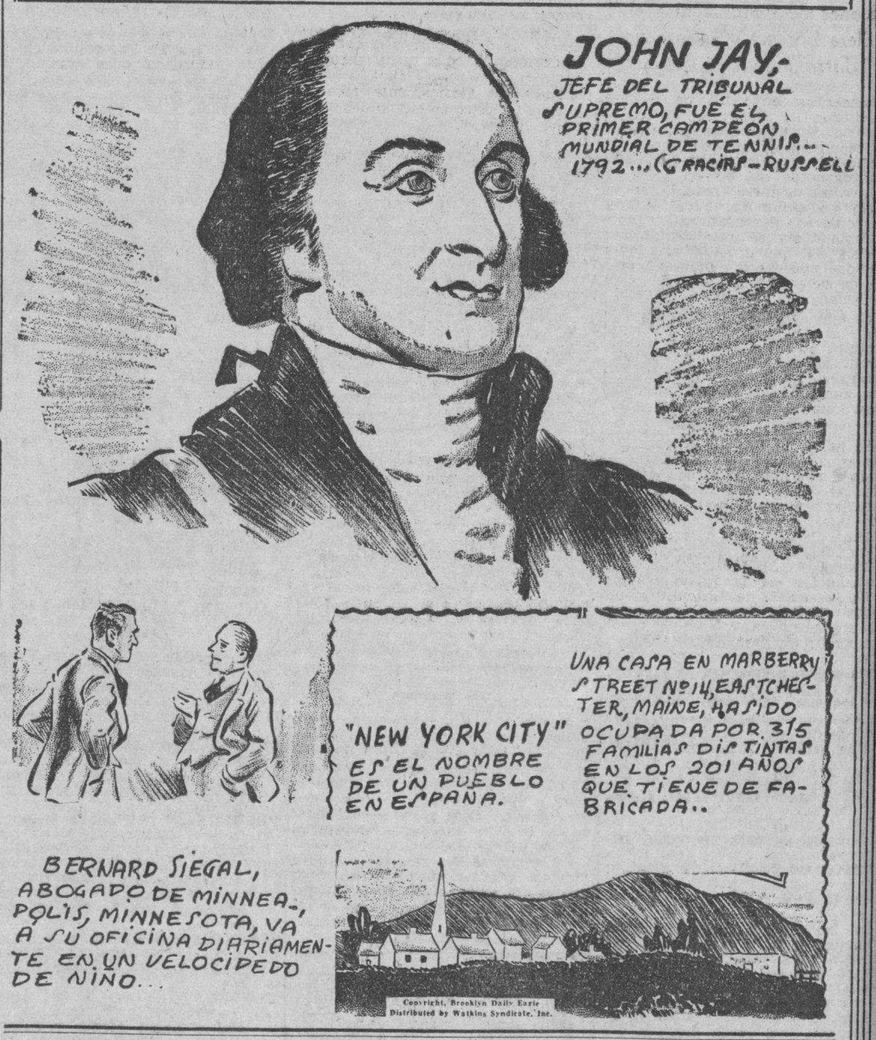


**El primer campeonato de tennis se efectuó en Richmond, Va., con 7 jugadores.**

**Mr. Siegal cree que el uso del velocípedo le sirve de ejercicio necesario. Su hogar está a dos millas de su oficina.**

# CRONICA SOCIAL

**EL CRONISTA DE «ALERTA»**

**Venturita Ruiz Jr.**

Celebra hoy su santo el galante y buen compañero que se pasa el tiempo celebrando a los demás.

Redacta asiduamente su sección, «Mundo Elegante», con las últimas noticias y los más variados asuntos.

Ventura Ruiz, que además de la crónica romántica, voluptuosa y fascinadora que nos proporciona todos los días en el periódico «Alerta», escribe como director de la Revista «Unión Fraternal», de la que es propietario, sendos artículos cincelantes, orientadores y doctrinales.

Joven y, sin embargo, sereno, correcto, pensador y caballeroso, no intriga, no depaupera, no conjura ni traiciona.

Leal a la amistad, fusionado al compañerismo y amoroso hijo, goza en la sociedad habanera, de la que es producto, de grandes simpatías y aprecio.

Por eso lo distingo.

Como quiero distinguir a todos los cronistas.

Saludo a Venturita Ruiz, hijo, creyendo que también llegan mis parabienes para su padre, el reputado industrial y caballeroso señor Ventura Ruiz, establecido en San Miguel, 200.

Con sus hermanas, la Dra. Marcela Ruiz, Dentista de selecta clientela; y demás hermanos, y la virtuosa señora Braulia Olazábal de Ruiz, pasará el cronista de 'Alerta», la fecha de su fiesta onomástica.

**LA BODA DEL VIERNES**

Esther María Ayala y Hernández y Jesús Vázquez y Cruz, son los contrayentes.

Delicada y bella señorita que sonríe gozosa y complacida al disfrute de sus ilusiones concebidas en los dorados días en que vive.

Protagonista simpática e inteligente, que por el grato motivo de su enlace, pudo ver reunido en la agradable casa de sus padres, a un grupo de sus amigas, de compañeras de estudios, y sus queridos familiares todos.

En San Miguel 177, frente al Pasaje Giquel, residencia de los esposos, señora Valentina Hernández y el industrial, señor Evaristo Ayala, se llevó a efecto la ceremonia notarial. Lucidísimo el acto, que presenció una nutrida concurrencia.

Rico el decorado floral y profusa la distribución de las plantas de adorno.

La novia, de rostro encantador, de tipo parisién, esbelta, airosa y sugestiva. Su «toilette», de finísima tela, se confeccionó con un estilo primoroso, elegante e irreprochable en el corte.

Larga y sin mucha extensión su cola y los azahares blancos, como su alma de angel, brillando sobre su seno y colocados en formas de mazo.

Ideal el ramo, modelo original, muy lindo.

Junto a Esther María, sus amantes padres, y los de su prometido, señora María Luisa Cruz y el señor Jesús Vázquez, hombre de negocios y holgada posición, en la Víbora.

Por la novia, firmaron el documento notarial, los señores Belisario Hereaux, distinguido literato; y Evelio S. Cheng y Mesa, maestro normalista y futuro doctor en Pedagogía.

Lo firmaron por el novio, los señores Raúl Valdés y García y José Ramón Morejón.

Actuó como Notario, el Dr. Abelardo Martínez.

Se me envían los nombres de las señoras América Blanco de González, Mercedes Rodríguez viuda de Alvarez, Lafont de Santa Cruz de Oviedo, Aurelia Justiniani de Muñoz, Mercedes Alfonso de Silva, Vivina Mesa Ruiz viuda de Cheng, Panchita Romero de Hereaux, María Cecilia Ayala de Varela; y entre las damas jóvenes, Bertica Cheng, la esposa de nuestro amigo el comerciante señor Fernando Asión; y Graciella Ayala, hermana de la desposada, que cumplía en esa noche un año de casada con el señor José Ramón Morejón.

Señoritas: Isabel Casañas, Julia Oliva, María Boy, Aleida Valdés, Panchita Pedroso, María Teresa López, Amada y Clarisa Valdés Ovledo, Esther y Graciella López, Joaquina Castillo, Adua Acosta, Lidya Peñalver, Emeri aHerrera, Irene Ramos, Lucía Santa Cruz, Sara y Enriqueta Wanton, Mulha Goire, Olga Santa Cruz de Oviedo, Dulce María y Paulita Gómez, Luqueta Quintero, Nereida Etchegoyén, Julia O-Farril, Hortensia Ramos, Guillermina Casañas, Graciela Hereaux y Romero, Teresa Benítez, Adela Valdés, Esher Jiménez, Cirita Torres, María de Jesús Boyd, Elsa Rivero, Margarita Etchegoyén, y las espirituales hermanitas de la novia, María, Ida, Candita y Elvira Ayala, profesoras normalistas y de piano.

Recibieron muchos regalos, y el «buffet» fué espléndido.

El cronista, aunque no pudo asistir, se complace en felicitar a los novios felices y a los padres encantados, así como a toda la apreciable familia Ayala Hernández y Santa Cruz, de las cuales soy amigo desde hace muchos años.

**«Regreso de Harlem»**

Fiesta bailable que en sus salones de Luz y Delicias, en la Víbora, tendrá el 17 por la noche el Club Antilla.

Los señores Rodolfo Valdés, presidente y A. Carballo, secretario, tienen empeño en que resulta de magnífico éxito.

**Alberto COFFIGNY ORTIZ.**

## SU DESTINO hoy

Por MARY BLAKE

**«CANCER»**
**JULIO 14**

Desde temprana edad demostrará un carácter recio el niño que nace hoy, y las malas compañías no podrán desviarlo del camino del deber y la honradez. Todo indica que su éxito en la vida será completo en cualquier carrera que escoja.

Si es usted mujer y nació en esta fecha, su natural inclinación al sentimentalismo puede perjudicarla considerablemente. Tiene bellos sentimientos y mucha nobleza, pero si se deja llevar irreflexivamente por el sentimiento, otras personas podrán abusar de usted. Tal vez la agrade la música y la pintura. Con sus dotes naturales y con un poco de estudio, podrá llegar a hacer crítica acertada de arte. Su vida de hogar, según todos los indicios, será un modelo de perfección y felicidad con un marido inteligente y sensitivo.

Si es usted hombre y nació el 14 de julio, posiblemente adolece de un carácter poco decidido y de una voluntad un poco vacilante. Pero esto puede corregirlo poniendo de su parte el empeño necesario. Todo indica que llegará a hacer una buena fortuna personal.

### EN EL CEMENTERIO

Gloria Suárez Guerra, de 29 años y de Campanario 228, fué asistida en el centro de socorro del Vedado, de una intoxicación grave, que se produjo al i ngerir, en el Cementerio de Colón una sustancia tóxica desconocida, con el ánimo de privarse de la vida.

## CON PIMIENTA

**Por DIOGENES**

—«Cómo debe vestirse una mujer» es el título de un volumen que acaba de aparecer. Suponemos que ahora se escribirá otro titulado «Cómo pueden los maridos ganar lo necesario para vestir a sus mujeres».

—Las cosas que requieren poco esfuerzo apenas si valen el que se emplea en ellas.

—Todavía hay quienes piensan que es preferible haber amado y pagado las consecuencias que no haber amado jamás.

## BREVES, MUY BREVES

SUSTITUTO.

Ella. Mi maridito querido; tienes que perdornarme. Esta joven cocinera nueva ha quemado el pastel. ¿Qué te parece un par de besos en cambio?

Marido. Magnífico. Dile que venga.— (Judge).

**Tarea imposible.**

Fué y volvió sin escribir una línea. Es el corresponsal que un magazine americano envió a Europa para informarlo de los preparativos de las naciones para la paz. (The Miami Herald).

M.E.C.D. 2016

# Del 16 al 31 estará abierta en la Universidad la matrícula para los estudiantes de la enseñanza libre

De acuerdo con los estatutos debe ser anulado el curso en la asignatura de Morfología. Las entrevistas no han dado resultado hasta ahora, y el Rectorado desconoce oficialmente el problema

El plazo para que se inscriban en la Universidad de la Habana los estudiantes de la enseñanza privada o libre permanecerá abierto desde el día 16 —pasado mañana— hasta el día último de los corrientes, a las cinco de la tarde.

Once pesos por cada asignatura—uno de ellos por concepto de la matrícula deportiva— deberá abonar cada alumno que quiera examinarse.

Definitivamente quedará cerrado el plazo el día último.

**De acuerdo con los Estatutos debe anularse el curso de Morfología**

Contra todas las suposiciones, continuaba ayer la huelga de los estudiantes de Veterinaria que cursan Morfología Exterior, habiéndose cumplido ya los cinco días de ausencia colectiva de aulas que señalan como límite los actuales Estatutos Universitarios para que el curso sea anulado.

Hasta ahora no sabemos que el Rector de la Universidad haya dictado medida alguna sobre el asunto. Sólo que desconocía oficialmente la existencia de la huelga, según declaró a los periodistas en el día de ayer.

Las entrevistas sostenidas por los delegados estudiantiles con las autoridades de la referida escuela no han conducido a nada por el momento.

Varios delegados y estudiantes se han acercado a nosotros con el ruego de que hiciéramos constar que la huelga se debía a problemas de índole interior y que no era por lo tanto un movimiento contra determinado profesor por cuestiones políticas.

Nuestras demandas —nos dijeron— aún no han sido atendidas.

**Los días 24, 25 y 26 serán los exámenes de ingreso en la Escuela de Comercio**

El claustro de profesores de la Escuela de Ciencias Comerciales de la Universidad de la Habana ha dispuesto que los aspirantes a ingresar en la misma deberán realizar tres ejercicios y que, de resultar desaprobados en uno de ellos, serán rechazados.

Dichos tres ejercicios son los siguientes: a) Teneduría de Libros y Elementos de Contabilidad; b) Aritmética Mercantil, Algebra e Inglés; y c) Gramática Castellana, Correspondencia y Redacción de Documentos Mercantiles, Geografía Comercial e Historia del Comercio.

Los exámenes del inciso (a) tendrán lugar el sábado 24 de los corrientes, de 3 a 6 de la tarde, y el tribunal lo integrarán los profesores Fernández Cepero, Félix Cruz y Domingo Novo; los del inciso (b) se celebrarán el domingo 25, con los profesores Ernesto Pino, José M. Izaguirre y José Latour; y el lunes 26 se llevarán a cabo los ejercicios del inciso (c) con los profesores Sergio San Miguel, César A. Salas y Raúl Fernández Fiallo.

Los exámenes de los dos últimos incisos tendrán lugar de 8 a 11 de la mañana.

**No percibirá sus haberes de un mes el doctor Brower**

El claustro de profesores de Veterinaria acordó penar al doctor Juan B. Brower, a quien se le instruyó expediente por abandono de funciones con la pérdida de un mes de haber.

**Delegados electos en Ciencias**

Han resultado electos delegados de curso los estudiantes Ernesto Cuervo y Blay, por el primer año de Ciencias Físico Químicas, y Luis González Quintana, por el primer año de Ciencias Físico-Matemáticas.

**Se quejan de que la Biblioteca de Derecho no funcione de noche**

Algunos estudiantes se han acercado a nosotros para lamentarse de que la Biblioteca de Derecho de la Universidad no pueda funcionar de noche, como lo venía haciendo, por falta de personal.

Los estudiantes de las clases nocturnas de Derecho Civil se encuentran desprovistos de ese auxiliar eficientísimo de todo alumno que es la biblioteca.

**Portela Decano de Derecho**

En las elecciones celebradas ayer en la facultad de Derecho Civil resultó electo el doctor Guillermo Portela, decano de la misma.

El doctor Portela venía ocupando el decanato interinamente, por el fallecimiento del doctor Ricardo Dolz.

# Sigue recibiendo contraproposiciones de los representantes de bonistas, la Comisión de la deuda de O. Públicas

Se sugiere una cuota azucarera especial, al precio del mercado mundial para vender a Estados Unidos a precio de importación. Diferencia a distribuir entre los tenedores

Reunida la comisión que estudia el problema de la llamada deuda de Obras Públicas, con asistencia de los señores doctor Germán Wolter del Río, ingeniero Eduardo I. Montoulieu, señor Marcelino Garriga, representante a la Cámara; Dr. Guillermo Alonso Pujol, y señor José Manuel Casanova, senadores; señor Antonio Bravo Acosta, representante a la Cámara; y doctor Manuel Giménez Lanier, que presidió, se procedió a oír al delegado de los representantes del Comité de Bonistas que preside el señor Gerard P. Nye, en relación con las proposiciones hechas por la comisión en la junta celebrada en la semana anterior.

La comisión continuará dando cuenta con los antecedentes en su poder, respecto a la contraproposición de los representantes de los bonistas, en relación con la comparecencia del señor Luis Muñoz, y espera la presentación del memorandum que ha prometido enviar a la Comisión.

**Sugestiones para la liquidación de bonos**

Por su parte, la Comisión de tenedores de bonos de la República de Cuba, representada por el señor Albert F. Coyle, presentó a la Comisión de la Deuda de Obras Públicas un informe, de cuyos párrafos transcribimos los siguientes:

«Como base para esta proposición hemos tenido en cuenta la capacidad financiera de Cuba para pagar, así como sus problemas fiscales y presupuestales. Francamente reconocemos que vuestro Gobierno debe mantener un presupuesto mínimo suficiente para atender los servicios sociales, como la política más sana de seguro contra la pobreza y miseria, que siempre crean desasosiegos sociales. Además, estamos convencidos de que la capacidad de Cuba para hacer frente a la deuda exterior, ha sido reducida considerablemente por la restricción del crédito, el aumento de los propietarios ausentes de grandes extensiones de tierras, y las oportunidades limitadas para las empresas privadas en Cuba, hoy en día sin un apoyo bancario sustancial.

»Se nos ha sugerido que el Gobierno de Cuba podría obtener, mediante empréstito, el dinero para pagar sus obligaciones corrientes y refinanciar los bonos de Obras Públicas. Aunque dicha operación resultara temporalmente ventajosa para los tenedores de bonos que representamos, ella no resolvería el problema del crédito de Cuba, pues sólo hundiría más en deudas a la República. En el análisis definitivo el único método satisfactorio de efectuar el pago de los bonos de Obras Públicas sería uno que ayude al pueblo de Cuba a crear riquezas adicionales y encontrar nuevas fuentes de recaudación nacional.

»Nuestro Comité no ve motivo alguno por el cual el proyecto de ley presentado ya en el Congreso cubano para la liquidación de la deuda de O. P. mediante la emisión de bonos de conversión de la deuda de O. P. devengando 3¾ por ciento de interés, y con vencimiento en 25 años, no se deba utilizar como base para la liquidación, cuando sea suplementada con algún plan mediante el cual sea creada la posibilidad de levantar los intereses que se han de pagar a los del 5 y medio por ciento, así como para cubrir los intereses vencidos y acelerar la amortización de los bonos.

»Se nos informa que se ha sugerido a la República de Cuba un plan para solicitar del Congreso de los Estados Unidos que conceda a Cuba una cuota azucarera especial, debiéndose proporcionar tal cuota especial por el Instituto Azucarero Cubano, al precio del mercado mundial y venderse en los Estados Unidos al precio de importación, entregándose la diferencia a un agente fiscal designado por el Gobierno cubano para ser distribuído entre los tenedores de bonos de O. P., cuyos pagos están en suspenso, quienes canjeen los mismos por los nuevos bonos de la conversión de la deuda de O. P., levantando de esa manera el tipo de interés sobre los mismos hasta el cinco y medio por ciento que devengan actualmente los bonos de O. P., así como cubriendo los intereses atrasados y aumentando la amortización de los bonos.

»Inspirados por las declaraciones públicas del honorable Cordell Hull, nuestro secretario de Estado, auspiciando convenios comerciales con los países vecinos nuestros, lo que aumentará su bienestar económico, y, por lo tanto, les ayudará a hacer frente a sus obligaciones, estimamos que la solicitud expuesta más arriba sería acogida con simpatía, y que combinando las dos proposiciones a que nos hemos referido, añadiendo al efecto a la proposición de ley la segunda sugestión, resultará un plan que garantizará a los tenedores de bonos de Obras Públicas un tipo mínimo definido de interés y amortización basado en la capacidad actualmente reconocida de Cuba para pagar, más un pago adicional a los tenedores de bonos procedentes del producto de la venta de una cantidad adicional de vuestro producto principal, el azúcar. Este plan puede ser recomendado con calor por nuestra comisión, pues no sólo serviría a los intereses de los tenedores de bonos asegurándoles reconocimiento pleno y el pago de sus bonos, sino que beneficiará, además, al pueblo de Cuba mediante un aumento de los ingresos nacionales y de su comercio exterior.

»Por lo tanto, recomendamos a vuestra honorable Comisión y al Presidente y al Congreso de la República la aprobación y adopción de dicho proyecto de ley, con la enmienda que hemos indicado más arriba.

»Respetuosamente,

Comisión de Tenedores de Bonos de la República de Cuba, Por Albert F. Coyle, miembro y secretario».

# Ataca al plátano la enfermedad de Panamá en Holguín

Millones de sueros contra el cólera porcino y el carbunco, distribuídos por Agricultura

Numerosas entidades de Holguín solicitaron en días pasados del Secretario de Agricultura el envío de un técnico para que estudie la enfermedad que viene atacando a los platanales de la comarca. Con tal motivo, el ingeniero López Castro comisionó al señor Angel R. Otero, de Negociado de Parasitología, el que ha informado que se trata de la enfermedad del panamá, señalando las medidas que deben adoptarse con el fin de detenerse el curso de la enfermedad.

El Jefe de la Agricultura ha ordenado el envío para su distribución gratuita entre los campesinos, de la literatura fácil de entender sobre la enfermedad, y que se inicie también una campaña de control en toda la zona holguinera.

**Títulos expedidos**

Se han expedido títulos para marcar ganado a los señores Angel Garrido, Juan Pérez, Andrés Rodríguez, Manuel García, Miguel Olivera, Rafael Sancedo, Andrea Ojeda de León, José Mejías, Antonio Alfaro Peláez, Manuel García, Luis Chong, Salvador Bermúdez, Antonio de Dios, Asunción Gutiérrez y Luis Merconchini.

**Distribución de productos biológicos**

La Secretaría de Agricultura suministró durante el pasado año fiscal las siguientes cantidades de productos biológicos para la prevención del cólera porcino y de los carbuncos bacterianos y sintomático:

En la provincia de Pinar del Río: 516,300 c.c. de suero anticolérico; 70,000 c.c. de bacterina mixta porcina. Cerdos vacunados 12,684. 672 dosis de vacunas anti-antráxica; 20,000 c.c. de agresina sintomática. Reses: 4,672.

En la provincia de la Habana: 235,150 c.c. de suero anticolérico; 15,200 c.c. de virus colérico y 35,750 c.c. de bacterina mixta porcina. Cerdos vacunados 5,433. 2,400 dosis de vacuna anti-antráxica. 18,775 c.c. de agresina sintomática. Reses: 6,175.

En la provincia de Matanzas: 50,500 c.c. de suero anticolérico; 2,515 de virus colérico y 8,400 c.c. de bacterina mixta. Cerdos vacunados 4,685. 1,280 dosis de vacuna anti- antráxico. 13,125 c.c. de agresina sintomática. Reses: 4,105.

En la provincia de Santa Clara: 25,500 c.c. de suero anticolérico; 1,590 c.c. de virus colérico y 3,220 c.c. de bacterina mixta. Cerdos vacunados 365. 224 dosis de vacuna anti-antráxica. 6,225 c.c. de agresina sintomática. Reses: 1,449.

Provincia de Camagüey: 47,050 c.c. de suero anticolérico; 1,270 c.c. de virus colérico y 5,650 de bacterina mixta. 160 dosis de vacuna anti-antráxica; 6.000 c.c. de agresina sintomática. Reses vacunadas 1,360.

Provincia de Oriente: 53,000 c.c. de suero anticolérico. 3,645 de virus colérico. 7,100 c.c. de bacterina mixta Cerdos vacunados 971. 64 dosis de vacuna anti-antráxica. 13,250 de agresina sintomática. Reses vacunadas: 2,714.

**ATENTADO**

El vigilante 2776, Enrique Randón, de la Segunda Estación, arrestó a Caridad del Rosario, de 21 años y vecina de Oficios 104, porque al requerirla por formar un fuerte escándalo, le faltó al respeto. Una vez en la Estación, cuando se levantaba acta del caso, Caridad llena de cólera, insultó al vigilante, propinándole una bofetada, causándole lesiones leves, de las que fué asistido en el Hospital de la Policía Nacional.

# HABANERAS

## LA MODA ACTUAL

**SOMBREROS DEL MOMENTO**

**Olivia de Havilland, la actriz de la pantalla nos muestra un modelito de sombrero muy propio de la estación. Es de paja carmelita con un grupo de flores detrás y un velito que cubre el ala.**

**LOS PRESENTES APROPIADOS**

En los primeros años del matrimonio es cuando se confrontan las parejas jóvenes con los obstáculos mayores de la vida. Es en esta época precisamente cuando más necesitan de sus amistades, tanto en el orden espiritual como en el material. Si deseamos ayudar a las amigas casadas de manera que puedan agradecernos doblemente las demostraciones de nuestro afecto personal, lo mejor es averiguar primero que cosas pueden serles útiles en la casa.

No es que intentemos despojar los aniversarios de la aureola romántica o sentimental que generalmente tienen para la generalidad de las personas. Antes al contrario, creemos que se puede ser enteramente comprensiva sin apartarse de la realidad, y la realidad es que hoy día la inmensa mayoría de los matrimonios jóvenes tienen graves problemas que atender, especialmente de carácter económico. Si al hacerles regalos tratamos de presentarles algo útil y práctico estamos contribuyendo a aliviar las cargas domésticas y eso siempre se agradece con sinceridad.

A fin de ver qué es lo que más estiman las muchachas casadas como regalos de aniversario, les hemos preguntado a varias de ellas y las respuestas son muy interesantes.

Una de ellas nos dijo que prefería tiestos y jarrones finos para colocar flores —receptáculos achatados para violetas y pensamientos y algo de buena porcelana para las flores elegantes. No nos pareció mala la idea de la jovencita tener una casa artística y elegantemente decorada.

**NOTAS DE PARIS**

Los sombreros nuevos de estilo Beret cuya parte de atrás ajusta a la cabeza como una gorra de baño y por delante sobresale encima de la frente, en un poco rectangular se ven chez Patou y demás casas principales. Pequeñas versiones del Breton son presentados por varias casas importantes, especialmente Mme. Suzy, que siempre se muestra parcial a este tipo de sombrero. Ella presenta las copas, son moderadamente altas, y en algunos casos son chatos porque muy raras veces Suzy favorece la moda de las capas altas. Sus bretones los hace con ala estrecha, estilo plático que viran hacia arriba y se enroscan muy próximo a la copa. Algunos los adornan con plumas-cuchillas paradas verticalmente, pero la mayoría están adornados con plumas de doce pulgadas de largo, ligeramente curvas.

El verde botella, herrumbre, rojo otoñal, amarillo y anaranjado, como el azul marino y el negro, son los colores para otoño y predminan en sombreros para sports. Cuando el sombrero es de color las plumas generalmente hacen juego, de lo contrario son de un tono vivo haciendo contraste.

Las toquitas, predilectas de toda parisense se ven en terciopelo y fieltro. Predomina la tendencia hacia delante. Louise Bourbon los hace con la copa pequeña algo cuadradas por delante que sobresalen hacia la frente. Por detrás terminan en una pieza en forma de pico y muy ajustadas a la cabeza. En estos emplea no un adorno sino dos o tres variedades. Por ejemplo une un lazito en verde y amarillo de cinta de terciopelo con el sombrero color vino combinándolo con su ramo de uvas y flores. Suena como demasiado adorno pero como este tipo de toquita se llevan con abrigo sin cuello no luce mal.

**TELAS FRANCESAS**

Las sedas francesas que se advierten en las últimas revistas de la moda nos comprueban que las que reciben constantemente en la conocida tienda La Elegante de Galiano 64 son las últimas de los grandes creadores.

Para poseer un verdadero modelo de la estación se necesitan telas finas de suave caída y tejidos nuevos, como los que recibe continuamente La Elegante, de Galiano 64, donde se admiran las mismas que vemos en los grandes magazines franceses.

Tafetanes, chiffones y organzas en todos los nuevos tonos, crepés floreados y los bellísimos que imitan esos broderies antiguos, siendo los más solicitados por la distinguida clientela que va a comprar siempre a La Elegante de Galiano la casa de los encajes.

**¡HA MUERTO RICARDO DOLZ!**

Un sabio profesor ha fenecido!
¡Hoy cuenta Cuba con dolor intenso,
en su triste carrera de descenso,
los hombres superiores que ha perdido!

Ese Ricardo Dolz desparecido
merece de los hombres el incienso.
Fué grande, superior y tan inmenso
como otros grandes que de Cuba han sido.

Qué dolor; qué dolor! Cuánta amargura
tienes que soportar, Cuba, matrona,
viendo así desgarrados tus blasones!...

¡Llora Cuba, infeliz, tu desventura.
Teje con lirios la mejor corona
y dedica al Mentor tus oraciones!...

ANONIMO.

**MENU DEL DIA**

| Almuerzo | Comida |
|---|---|
| Grape fruit | Cantaloup |
| Huevos al plato | Sopa de menudos |
| Arroz con vegetales | Pollo a la Merengó |
| Ensalada de tomate | Ensalada de pimientos |
| Puding de pan | Sopa borracha |

**RECETAS DE COCINA**

**Mosaico de carne**

Se pican en la máquina una libra de carne de res y otra de puerco con media de jamón cocinado, sazonándose con sal, pimienta y limón separadamente. Se engrasa un molde de carne de res, adaptándola al molde, luego otra de jamón, otra de puerco, otra de pepinos y otra de huevos duros, cubriéndola con carne, jamón y puerco. Se comprime bien cocinándose al baño-maría por espacio de tres horas.

M. R. de FONTANILLS.

# COMIENZAN LOS AVIONES SUS EXPLORACIONES EN POS DE AMELIA EARHART

HONOLULU, julio 13. (AP).—Sesenta aeroplanos del porta-aviones «Lexington», exploraron el solitario mar del Pacífico del Sur en busca de alguna huella de Amelia Earhart y Fred J. Noonan, perdidos hace once días en la pequeñísima isla de Howland.

Los aviones del «Lexington» se proponen cubrir una área de 36,000 millas cuadradas del mar que rodea a Howland, punto minúsculo del Pacífico al cual trataban de llegar Miss Earhart y Nonan con el vuelo que comenzaron el 2 de julio en Lae, Nueva Guinea.

En ese día el guardacostas «Itasca» que estaba cerca de la isla para caso de urgencia, recibió un mensaje del avión dándole cuenta de que se le estaba agotando la gasolina a 100 millas de Hawland.

Muchos oficiales de marina creen que las probabilidades de que Miss Earhart y Noonan sean hallados son muy remotas, estando convencidos de que los aviadores se hundieron en el mar con el avión.

# Numerosos son los actos señalados para mañana en El Morro, con motivo de la clausura del curso académico

Asistirán el Presidente de la República y el Jefe del Ejército. Se están formando Comités en toda la Isla para apoyar el Plan Trienal. Sumas para el monumento a Martí

El Director de la Academia Militar teniente coronel Ferrer, previa la aprobación del Cuartel General, ha dado a conocer que mañana, jueves, se efectuará en el Castillo del Morro, a las 8:30 de la mañana el acto de la terminación del Curso Académico 1936-37 y en el cual tomarán parte con ejercicios físicos, equitación, de infantería, de esgrima de la bayoneta, de esgrima del sable, de esgrima de salón y otras demostraciones, los profesores y alumnos de la Escuela para Oficiales, de Atarés, del Morro y de Artillería.

A esta fiesta de clausura de curso, ha sido invitado el honorable señor Presidente de la República, los Secretarios de Despacho, el Jefe del Ejército Constitucional, el Jefe de la Marina de Guerra Constitucional y todos los más significados elementos de las fuerzas armadas y de la vida oficial, congresistas, funcionarios, personalidades de la vida social y las más distinguidas familias de esta capital.

Frente al Anfiteatro Nacional y para el transporte de los invitados estarán atracadas varias embarcaciones para trasladarlos al Morro. Se ha confeccionado un amplio programa que finaliza con la entrega de los diplomas a los oficiales graduados en las referidas escuelas.

**Para el monumento a Martí**

El comandante Mariné, jefe de los ayudantes del coronel Batista, nos informó que había recibido, con destino al monumento que se proyecta levantar a Martí, las siguientes cantidades:

La Sociedad Colombófila de la Habana, cincuenta pesos; diez pesos de la Asociación Nacional de Retirados Escolares y veinte pesos enviados por la firma comercial Vilardabo y Riera.

**En favor del plan trienal.**

El propio comandante Mariné nos hizo saber que en la ciudad de Banes se había constituído un Comité pro defensa y propaganda del programa económico-social del coronel Batista, así como que también se habían constituído análogos comités en los barrios de Jicotea y San Nicolás, ubicados en el Término Municipal de Ciego de Avila.

# En todas las poblaciones de España nacionalista se han rendido ayer tributo a la memoria de Calvo Sotelo

El Generalísimo Franco dictó previamente un decreto por el que fué declarado el de ayer «Día de Duelo Nacional, en honor de la primera víctima de nuestra gloriosa cruzada»

SALAMANCA, Julio 13, 1937.— El primer aniversario del brutal asesinato en Madrid de José Calvo Sotelo ex-Ministro de Finanzas será observado y conmemorado hoy en toda la España nacionalista.

El asesinato de Calvo Sotelo uno de los máximos líderes derechistas, por los guardias de asalto pertenecientes a una organización secreta militante dentro del partido socialista, fué una de las principales causas del estallido rebelión, días después, cuando el ejército español inició un movimiento militar contra el gobierno del frente popular, a quien estimaron totalmente responsable de la trágica muerte de José Calvo Sotelo.

En los últimos días se han venido haciendo en todas las regiones de España controladas por los nacionalistas grandes preparativos para conmemorar debidamente la triste fecha El general Franco ha publicado un decreto declarando el de hoy día de duelo nacional en honor de "la primera víctima de nuestra gloriosa cruzada."

Todas las banderas de los edificios públicos están a media asta. El decreto de Franco anunció también que el gobierno nacionalista había decidido honrar aún más la memoria del líder derechista bautizando al nuevo destructor rebelde, en construcción actualmente, con el nombre de Calvo Sotelo.

Según los nacionalistas hace hoy un año que los socialistas, comunistas, sindicalistas y anarquistas proyectaron derribar por la fuerza al gobierno izquierdista republicano, en el cual no tenían participación, alegando que no era posible gobernar eficientemente con la maquinaria parlamentaria. Derribado el gobierno, establecerían la dictadura del proletariado. Este golpe fué anticipado por el ejército español en sólo unos días, cuando un grupo de generales iniciaron su movimiento de rebeldía, poco después del asesinato de Calvo Sotelo.

El general Franco estaba entre aquéllos que tenían simpatías por los liberales centristas y su lealtad al gobierno republicano perduró hasta que se dió cuenta de que no podría reprimir la violencia y destrucción de los extremistas que estaban decididos a derribar el orden social para establecer en España la dictadura del proletariado.

Los nacionalistas sostienen que el gobierno del frente popular fué desde el principio un gobierno de minoría que llegó al poder sólo debido al ilógico sistema electoral. Arguyen que el frente popular sólo obtuvo en las elecciones cuatro millones trescientos cuarenta y seis mil votos y los partidos de derecha y centro lograron cuatro millones quinientos setenta mil. A pesar de esto los republicanos, izquierdistas, socialistas y anarco-sindicalistas obtuvieron doscientos cincuenta y seis escaños en las Cortes y la derecha y centro sólo ciento noventa y siete. Añaden los nacionalistas que se pudo comprobar que los izquierdistas cometieron muchos actos de terror y violencia durante la lucha electoral contra los votantes de derecha y centro.

# Temen en Italia que la Gran Bretaña logre atraerse al victorioso Franco y obtener grandes ventajas en España

Como quiera que, a pesar de la «vigilancia internacional», han estado pasando por la frontera francesa hombres y armas para los rojos, la actitud francesa no causará mayores males

(Por John Whitaker)

ROMA, Julio 13, 1937. (H. T.)—El despacho sensacional afirmando que el general Franco, caudillo máximo del nacionalismo español, recibirá doscientos millones de dólares, ha sido publicado esta noche en todos los periódicos italos sin comentario alguno.

El gobierno y los círculos fascistas estiman por una parte, que tienen la convicción de que los banqueros no arriesgarían una suma tal sin tener una completa confianza en el futuro de esa inversión. Esto les hace creer que la victoria final de Franco es cosa segura.

Por otra parte los italianos temen mucho que el oro inglés les robe los frutos de la victoria franquista española. El propio dictador Mussolini ha escrito de su puño y letra que Italia no ha permanecido neutral en el conflicto español y que por lo tanto la victoria pertenece al fascismo italo. Ahora temen los italianos que Inglaterra logre atraerse al victorioso Franco, alejándolo de los alemanes e italianos.

Mientras tanto, unas cuantas horas después de que Francia abolió el control internacional en su frontera franco-española, Virgilio Gayda, autorizado vocero fascista, dijo en un artículo que vió la luz hoy en "Il Giornale" de Italia, que Portugal restablecería el control internacional en su frontera con España.

Gayda es vocero de un país que está colaborando estrechamente con Alemania y Portugal en los asuntos españoles. Por lo tanto, su manifestación implica que el golpe francés por lo menos ha tenido éxito en Italia.

Toda la prensa aquí ha acentuado de manera unánime el hecho de que grandes cantidades de hombres y armas han estado cruzando la frontera española desde Francia, tanto antes como después del establecimiento del control internacional así que el relajamiento del control no cambia en mucho la situación

# *JAPON ENVIARA A CHINA TODAS LAS TROPAS QUE SEAN NECESARIAS PARA DAR FIN DE UNA VEZ AL CONFLICTO*

En una junta el Gabinete japonés aprobó varios puntos trascendentales de su política en China, entre ellos el apoyo para combatir el Comunismo en el Lejano Oriente

TOKIO, julio 13. (AP.)—En fuentes autorizadas informóse hoy que el Japón tiene imperiosa necesidad de explotar económicamente el Norte de China y lo hará, aunque para ello se requiera apelar al uso de la fuerza. Agrégase por estos informantes que el Japón enviará a China todos los elementos militares que requieran las circunstancias y que mandará refuerzos no sólo para decidir la situación actual en el área de Peiping, sino también con el fin de efectuar una manifestación de fuerza ante China, para que de una vez terminen todos los conflictos entre el Sol Naciente y la República Continental.

Hoy se efectuó una junta del Cabinete, en que se acordó hacer demandas especiales al régimen de Nankin para dar término al conflicto actual y acabar con todas las controversias existentes. Las exigencias que se han hecho son las siguientes:

(1) Retirada de todas las tropas chinas del área en donde se está combatiendo en la actualidad.

(2) Castigo de las tropas chinas que han intervenido en los últimos actos de guerra en la zona de Peiping.

(3) Terminación absoluta de las actividades antijaponesas en el Norte de China.

(4) Apoyo de la actuación del Japón contra el comunismo en las provincias del Norte de China.

Un miembro del Gabinete declaró esta noche:

—En estos precisos momentos realizamos preparativos con el fin de conjurar cualquier situación inesperada.

El ministro de Relaciones Exteriores, Koki Hirota, en una arenga dirigida a los hombres de negocios en petición de que vengan en apoyo del Gobierno, en la presente situación, dijo:

—No tenemos ningún hacha que afilar en China; pero queremos que nuestros derechos merezcan el mayor respeto; por eso, y no por otra cosa, estamos enviando refuerzos a China, con el fin de que se observen las obligaciones contractuales hecha nosotros y que se mantenga el respeto a la vida y la hacienda de los japoneses. Una vez que se haya restablecido la normalidad, retiraremos esas tropas.

Los industriales habían sido llamados a una conferencia, al igual que los gobernadores de las prefacturas, que se reunirán aquí el próximo jueves con los jefes políticos.

La prensa japonesa considera que la situación es muy difícil, por lo cual han salido para el Norte muchos corresponsales de los grandes periódicos.

El «Asahi» anunció hoy que mandaría 43 corresponsales, fotógrafos y operadores de cine con 20 aviones; el «Nichi Nichi» dice que aumentará su personal en esa zona en 35 hombres más.

La agencia «Domei» declara que reforzará sus redacciones en Peiping, Tien-Tsim, Nankin y Shanghai.

**No hay posibilidades de que se arregle pacíficamente el lío de Hopei**

TIENTSIN, julio 13. (Havas).—Se sabe que los japoneses están ejerciendo terrible presión sobre el general Sung Cheh Yuan, presidente del Consejo Político de Hopei y Chahar, a fin de que acepte entrar en una convención aparte del Gobierno central, relativa a la región que él domina, con el ejército japonés.

De acuerdo con la opinión existente, el Japón se propone crear en toda la China del norte un régimen títere, como el que en la actualidad existe en Tungchau, bajo la dirección de Yin Ju Keng.

Se desconoce la resolución que haya de adoptar Sung, el cual se encuentra al frente de las tropas y cuya decisión, por tanto, habrá de tener cierto carácter resolutivo. Las proposiciones del Japón dependen de un modo particular de la campaña que en la actualidad se está desarrollando en las provincias septentrionales.

Sin embargo, los observadores chinos expresan que por mucha que sea la presión que realicen los nipones, mayor será la que habrán de ejercer los soldados y oficiales del Cuerpo XXIX de la ruta, sobre el ánimo del general, el cual, si tomase otra actitud, no sería secundado por nadie. La oficialidad está resueltamente apoyada por el Gobierno de Nankín, el cual, a su vez, ha impuesto orientaciones bien definidas a sus propósitos.

Dícese que entre las autoridades secundarias de la región y los japoneses se han concertado varios convenios, sin que la significación de los mismos alcance a ser decisiva, en ningún orden.

El hecho de que no cesen de llegar refuerzos nipones a la rada de Tientsin se considera muy significativo. Todas esas tropas se están concentrando en Fengtai, de donde es muy fácil alcanzar a Peiping. Las exigencias del Japón, por esto, no parecen ser acatadas por los chinos. Las posibilidades de una solución pacífica resultan más difíciles todos los días.

**Iniciado el bombardeo de Peiping por los nipones**

LONDRES, julio 13. (Havas).—La agencia Reuter publica hoy un despacho de Peiping diciendo que poco después de la media noche del miércoles 14, hora local, se inició un terrible bombardeo en las inmediaciones de la muralla sur de la plaza. Se desconocen los destrozos que ha ocasionado el fuego de la artillería nipona.

# VIBOREÑAS

**Los Santos de Hoy**

Santa Adela, que también tiene la fecha del 8 de septiembre, día de la Patrona de Cuba, y los Santos Buenaventura, y (Santa), Ciro, Justo y Optaciano.

Me complazco en saludar a:

La respetable dama Adela López viuda de López, amada abuelita de la linda viborena María Luisa Pruna.

La bondadosa dama Adela de la Riva de Pérez.

La jóven y bella dama Adela Alfonso.

La distinguida dama Adela González de Góngora.

Las señoras Adela Godoy de Pérez, Adela Suárez de Pina, Adela Lauria de Carballo, Adela Roger de Matos, Adela Hernández de Hernández, Adela Renté de Llanos, Adela Mesa de Ferrer, Adela Rueda de Martínez, Adela Castellanos de Nieto.

Las siguientes figulinas:

María Adela Huera, Adelita Landa, Adela Cortada, Adelita Junquera, Adela Martínez Mora, Adela Hernández Mir, Adela González Tablada y Adelita Carrasco.

Muy presente tengo a la distinguida señora Buenaventura González, la viuda del inolvidable compañero fundador de la Crónica Social de «El Mundo», Próspero Pichardo Arredondo, que tanto popularizó su pseudónimo de «Florimel».

Muchas felicidades les deseo.

**Colegio Nuestra Señora del Pilar**

En este afamado colegio que en Cueto número 104, Luyanó, dirigen las laboriosas Religiosas del Amor de Dios, después de su brillantísima fiesta celebrada el lunes en el teatro «Tosca», ofrecen una notable exposición de labores y trabajos escolares de sus alumnas, en su local, pudiendo visitarse hoy y mañana de 8 a 11 a. m. y de 3 a 8 p. m.

Mucho recomiendo sean vistas esas labores, desde las hechas por las parvulitas hasta las de las alumnas de los grados superiores, éstas de gran mérito, que indican la más sólida enseñanza de dichas Religiosas.

**Distinguidas temporadistas**

Dispónense a regresar a su residencia del Norte, el próximo viernes, en el vapor «Pennsylvenia», la distinguida dama Bertha Puig de Viamonte, con sus lindas hijas, las graciosas gimagüitas Ofelia y Raquel e hijo John.

Aquí han pasado una temporada en la residencia al lado de su amante mamá y abuelita, la respetable dama viuda de Puig, en la Avenida de Concepción número 14 y medio.

Anticipadamente les dedico mi más afectuoso saludo de despedida.

**¡Chamboní!**

No es un grito indio de guerra, es la denominación de la gran verbena que se celebrará el próximo sábado día 17, en el local que en 10 de Octubre número 360, está la Asociación de Antiguos Alumnos de El Infantil, y en la que junto con la Directiva del querido amigo Pepe Davis están laborando los muchos que tiene el que lo es muy cumplido y servicial Mario Tocabens, Jefe de los Inspectores del Ayuntamiento habanero, en cuyo honor es dicha verbena.

Los salones presentarán una hermosa decoración e iluminación.

Y a la fachada del edificio corresponderá otro alusivo al nombre de la verbena. En el patio habrá un radio-escenario desde el que por un potente micrófono y amplificadores serán presentados los artistas de la radio-teatro que actuarán en el «show» de las doce de la noche.

Otros detalles iré dando de esta gran verbena en honor de Mario Tocabens.

**Casino Deportivo de la Habana**

Imposible es brindar más fiestas a sus incontables socios por la cuota que actualmente abonan, pues como se verá hay para todos los gustos.

Los sábados habrá las acostumbradas fiestas en el palacete.

Los domingos matinée y almuerzos, y éstos también en el gran balneario.

Los jueves serán los té en éste, desde las seis de la tarde hasta las doce de la noche, con comidas a precios económicos.

El gran balneario de la hermosa playa «Blanquita» puede ser visitado en compañía de un socio.

Mañana se celebrará el primer té.

**Sr. Justo Prieto Varela**

Celebra hoy sus días tan estimado amigo, residente entre nosotros desde hace muchos años junto con su estimada familia.

En la fecha de hoy muy presente lo tengo y me complazco en saludarlo.

**Restablecida**

Después de haber pasado una dolencia muy molesta, disfruta ya de perfecta salud la linda viboreña María Inés Rodríguez y Peña, adorada hija de mis estimados amigos la señora Inesita Peña y el cumplido convecino señor Armando Rodríguez.

La anterior noticia mucho ha de alegrar a sus muchas relaciones sociales, me complazco en consignarla y reitero a María Inés mi más afectuosa enhorabuena.

**Niña Teté Rivero Puig**

Cinco años cumple hoy este puro y lindísimo angel terrenal, que es la adoración de los autores de sus días la joven señora María Teresa Puig y el estimado amigo señor Fernando Rivero.

Un expresivo beso deposito en la frentecita de Teté, a la que deseo todas las venturas terrenales.

**Sr. Ladislao Torres**

Al objeto de atender sus numerosos negocios en el interior de la República, ha partido para Oriente tan apreciable convecino, al que de nuevo saludaré a fines de agosto.

Muchos éxitos le deseo al buen amigo Ladislao.

**La Gran Excursión de los Caballeros de Colón**

Aumenta la animación entre tan distinguidos amigos para asistir a la que se celebrará con motivo de la IX Convención Suprema, y en combinación con «The American Express Co.».

La salida será de la Habana, el día 12 de agosto, a las siete de la mañana, y el regreso el sábado día 28, del mismo mes, a las ocho am.

De la Habana a Miami, New Orleans, San Antonio, Dallas y Dallas New Orleans, Miami y la Habana, siendo conducida por el querido amigo, gran experto en la organización de éstas excursiones José A. Pérez Valdés, K. of C.

A él deben solicitarse todos los detalles de esta gran excursión por el sugestivo Oeste de los Estados Unidos de Norteamérica, en Galiano número 42, altos, sede de los Caballeros de Colón.

Prometo a los Caballeros de Colón convecinos míos darles a conocer el programa completo, precios, etc., etc.

Urbano del Castillo.

# Se instalarán varias básculas por la Sectría. de O. P. para comprobar si los camiones llevan exceso de carga

Quiere evitarse que destruyan las carreteras y violen el reglamento vigente. Es estudiado el plan de bacheo de las calles. Existe optimismo sobre el movimiento de personal

**Estudia el Secretario de Obras Públicas el plan de bacheo de las calles**

Ayer recibió el ingeniero Max Borges, a los repórters en su despacho de la Secretaría, sobre cuya mesa de trabajo se extendían varios planos de la ciudad, en los que se habían hecho respectivas consultas, relativas al Bosque de la Habana, al que sirve de base el proyecto del arquitecto Forestier, fechado en 1926, y a las obras de bacheo y reparación de calles.

En aquellos momentos, se ocupaba el ingeniero Max Borges, de las obras de prolongación de la calle Paseo, hasta ir a entroncar con la Avenida de Rancho Boyeros.

El Secretario informó a los periodistas, de que se está haciendo una relación de las obras de bacheo de la Habana, para emprender rápidamente, algunos trabajos, entre estos la terminación de la Avenida de Roosevelt, lateral al Parque en que está enclavado el Anfiteatro Nacional, hasta su unión con la calle Cuba; y la entrada a la antigua glorieta del Malecón.

**El traslado de la Audiencia**

Continúa el ingeniero Max Borges, se mostró optimista, esperando que se reintegre el crédito de doscientos mil pesos del Dragado de

# LOS HACENDADOS ESTUVIERON ESTUDIANDO TODO EL DIA DE AYER LOS 15 PUNTOS DEL PLAN TRIENAL

## BOLSA DE LA HABANA

### COTIZACIONES AL CIERRE AYER

**COTIZACION OFICIAL**
**Bonos y Obligaciones**

| | Comp. | Vend. |
|---|---|---|
| **República de Cuba:** | | |
| Speyer, 1904 | 103¼ | 107 |
| Deuda Int, 1905 | 98 | 100 |
| Cuatro y medio, 1909 | 101½ | 104 |
| Morgan, 1914 | 105 | — |
| Morgan, cinco y medio 1923 | 105½ | — |
| O Públicas, 5 y medio 1945 | 67⅜ | 68 |
| Obligs Oro, 9 cupones | 55 | 70 |
| Obligs Oro, 7 cupones | 48½ | 58 |
| Obligs Oro, 4 cupones | 47¾ | 53 |
| Azúcar, 5½, 1940 | 100 | 105 |
| Rep Cuba, Morgan (Seriados) 5½% — 1927: | | |
| J Vence 1 julio, 1937 | 100⅛ | 105 |
| Ayunt Hab 1ra Hipt | 94 | 110 |
| Ayunt Hab 2da Hipt | 94 | 110 |
| Centro Asturiano | 48 | — |

## LOS MIEMBROS DEL ICEA EN OTRA REUNION

Continuaron estudiando la prórroga de certificados. No llegaron a conclusión alguna

Los directores del Instituto Cubano de Estabilización del Azúcar volvieron a reunirse ayer, para seguir estudiando los informes presentados el día anterior por los representantes de la Bolsa del Café y Azúcar de New York y las firmas exportadoras, de que dimos amplia información en nuestra edición de ayer martes, sobre la prórroga de los certificados de identidad que amparan a los azúcares de la llamada cuota mundial.

Según se nos informó, los miembros del Instituto no llegaron a una conclusión definitiva respecto al asunto, el que seguirán estudiando en la sesión que está convocada para hoy.

Aunque el lunes las opiniones de los que concurrieron a la junta, se decían acordes en la conveniencia de la prórroga, ayer hubo pareceres que revelaban indecisión.

## Cotizaciones

NUEVA YORK, Julio 13.—(A.P.)—Cotizaciones al cierre de la Bolsa de Nueva York.

**Bonos: $6.451,000**
**Acciones: 849,110**

**COTIZACION DE LA PESETA**

La peseta española se cotizó ayer, al cierre del mercado local, a razón de 17.39 por dólar.

**COTIZACION DEL FRANCO**

El franco francés se cotizó ayer en el mercado local, a razón de 25.64 por dólar.

**COTIZACION DE LA LIBRA.**

La libra esterlina se cotizó ayer, al cierre del mercado local, a $4.97⅛.

### MERCADO DE CAFE

Cierre ayer en New York:

| | |
|---|---|
| Julio | 6.97 |
| Septiembre | 6.79 |
| Diciembre | 6.77 |
| Marzo | 6.66 |
| Mayo | 6.64 |

### MERCADO DE MANTECA

Cierre ayer en Chicago:

| | |
|---|---|
| Septiembre | 12.40 |
| Diciembre | 12.30 |
| Granel | 12.02B |

### CIERRE DE LOS VALORES EN LA BOLSA DE N. YORK

NEW YORK, julio 13.—Aunque el grueso de las acciones estuvo hoy sujeto a la influencia normal de la liquidación de utilidades, ni la presión llegó a ser muy fuerte ni la liquidación adquirió volumen considerable alguno. En realidad, éste tendía a disminuir con el retroceso de los precios. En términos generales, el comportamiento hoy denotado por el mercado de acciones no tuvo nada de extraordinario. Es indudable que las nubes de guerra que se columbran sobre el Extremo Oriente contribuyeron a crear cierta atsmósfera reaccionaria; pero lo probable es que el leve retroceso de hoy se haya debido principalmente a causas técnicas.—DFU.

### MERCADO DE LIVERPOOL

LIVERPOOL, julio 13.—El trigo debió abrir ⅝ más bajo; abrió ½ más alto, y a las 12:30 p. m. estaba de 1 a 1¼ más alto.

El algodón debió abrir de 8 a 10 puntos más bajo y a las 12:15 pasado estaba 4 más alto. Recibos 8.000 pacas; americanas 1.800; Middlings 700.

A las 2:15 p. m. el algodón se cotizaba de 4 a 6 puntos más bajo. A la 1:20 p. m. el trigo estaba de 1⅜ a 1½ puntos más alto.

| | Comp. | Vend. |
|---|---|---|
| B Territorial, Serie B | 35 | 50 |
| Cervecera | 55 | 64 |
| Cervecera Oblig no hip | 13 | 17 |
| Gas | 110 | 120 |
| Hav Elec (Consol) | 30¼ | 30⅝ |
| Hav Electric, Debentures Obligs no hip | 3 | 4 |
| Edificio La Metropolitana, S A | 28 | — |
| Ladrillos | — | — |
| Mercados de Abasto y Consumo 1ra Hipt | 70 | — |
| Nueva Fábrica de Hielo | 104½ | — |
| Papelera Serie B | 98 | — |
| Teléfonos | 90 | — |
| Unidos | 15 | — |
| **ACCIONES** | **Comp.** | **Vend.** |
| Banco Agrícola | — | — |
| Banco Territorial | 8 | — |
| B Territorial (Benef) | ¼ | — |
| Cervecera | 25 | — |
| Fec C Consolidados de Cuba, P | 6¼ | 10 |
| Cuba, R R | 10 | — |
| Fibras y Jarcia | 50 | — |
| Hav Elec Utilities Com, P 6 por 100 | 41¾ | 43⅞ |
| Hav Elec Utilities Com, P 5 por 100 | 10½ | 17 |
| Hav Elec Railway Com, preferidas | 1½ | 5 |
| Hav Elec Railway Com, comunes | ¼ | 1 |
| Jarcia, P | 70 | — |
| Jarcia, C | 15 | — |
| Licorera de Cuba | 2 | — |
| Naviera, P | 11 | — |
| Naviera, C | 2 | — |
| Nueva Fábrica de Hielo | 140 | — |
| Nueva Fábrica de Hielo, Beneficiarias | 55 | 70 |
| Pesca, P | — | — |
| Pesca, C | — | — |
| Teléfono, P | 41 | — |
| Teléfono, C | 10 | — |
| Unidos | 2½ | 4 |
| Unión Oil | 1 | 3¼ |

**COTIZACION A TERMINO**
**Ayer, a las 3.20 p. m.**
**Entregas: días 15 y último de mes**
**Bonos y Obligaciones**

| | Comp. | Vend |
|---|---|---|
| **República de Cuba:** | | |
| Speyer, 5 por ciento | 103½ | 108 |
| Deuda Interior | 98¼ | 99 |
| Speyer, 4 y medio por ciento | 101½ | 104 |
| Morgan, 5 por 100 | 105½ | 108 |
| Morgan, 5 y medio por ciento | 105⅝ | 108 |
| O Públicas, 1945 | 66⅞ | 67 |
| Obligs Oro, 9 cupones | 55 | 69 |
| Obligs Oro, 7 cupones | 49 | 55 |
| Obligs Oro, 4 cupones | 48 | 55 |
| Azúcar | 100 | — |
| Julio 1937, J Mrogan | 100 | 105 |
| Ayuntamiento, 1a | 94 | 110 |
| Ayuntamiento, 2a | 94 | 110 |
| Centro Asturiano | 50 | 65 |
| Cervecera Internacional | 51 | 65 |
| Cervecera Internacional, Obligs no hip | 13 | 16⅞ |
| Gas y Electricidad | 111 | 120 |
| Hav Elec Railway Co | 30¼ | 30⅝ |
| Hav Electric Ry Comp, Oblig no hipt | 3 | 4 |
| Nueva Fábrica de Hielo | 104½ | — |
| Pap Cubana, Serie B | 90 | — |
| Cuban Telephone Co | 90 | — |
| Unidos | 10 | — |
| **ACCIONES** | **Comp.** | **Vend.** |
| Cervecera Internacional | 25 | — |
| F C Consolidados, P | 6 | 8½ |
| Cuba Railroad, P | 10 | — |
| H E Utilities, Prefs | 41½ | 43½ |
| H E Utilities, Pretes | 11 | 15 |
| Hav Elec Ry Co, P | 1¾ | 5 |
| Jarcia, P | 75 | 100 |
| Jarcia, C | 15½ | 20 |
| Licorera de Cuba | 1 | — |
| Naviera, P | 11 | — |
| Naviera, C | 2 | — |
| Nueva Fábrica de Hielo | 150 | — |
| Nueva Fábrica de Hielo, Beneficiarias | 57 | — |
| Teléfonos, P | 42½ | — |
| Ferrocarriles Unidos | 2½ | 4 |
| Unión Oil Co | 1 | 3¼ |

**«COTIZACION LIBRE»**
**Bonos y Obligaciones**

| | Comp. | Vend. |
|---|---|---|
| Inter Tel Convert, 4 y medio por ciento | 88 | — |
| Inter Tel, 5 por ciento, 1955 | 72 | — |
| Cuba Tely Co, 7 y medio por ciento | 101 | — |
| Cuba R R, 5 por ciento, 1952 | 50 | — |
| Cuba RR, 7 y medio por ciento, 1936 | 60 | — |
| Norte de Cuba, 5 y medio por ciento, 1942 | 48 | — |
| Manatí Sugar, 5 y medio, 1942 | 60 | — |
| Vertientes Sugar, 7 por ciento, 1942 | 23 | — |
| C Gallego, 6 por ciento, 1975 | 50 | — |
| Pro Arte Musical, 7 por ciento | 35 | 50 |
| Casino Español, 6 por ciento | 70 | 100 |
| **ACCIONES** | **Comp.** | **Vend.** |
| Inter Telp and Tel | 11 | — |
| Cía Cubana de Electricidad, P, $6.00 | 20 | 30 |
| Cuban American Sugar, preferidas | 100 | — |
| Cuban American Sugar, comunes | 8 | — |
| Cuba Company, C | 1¼ | — |
| Nueva Papelera Cubana | 60 | — |
| Auxiliar Marítima, P | 6 | 10 |
| Seguros La Comercial | 80 | — |
| Seguros El Comercio | 110 | — |
| Central Violeta | 13 | — |


**LA TABACALERA COMPAÑIA DE SEGUROS S.A.**
(Accidentes del Trabajo)
**GARANTIA - PROTECCION - SERVICIO**
Edif. Bacardí 201-21 — Teléf. M-7388
Habana — Telégrafo «NICOSEGURO»


### APRECIACION DEL MERCADO DE AZUCAR

JULIO 13 DE 1937

| | | | ANT. | HOY |
|---|---|---|---|---|
| COSTO Y FLETE | | | | |
| Pronto embraque a Estados Unidos | | | 2.55 | 2.52 |
| 128 | Marzo | 129½ 131½ | 129½ | 121⅛ |
| Flete desde la Costa Norte | | | 0.20 | 0.20 |
| LIBRE A BORDO. PAGO INMEDIATO | | | | |
| EE. UU., cuota libre | | | 2.35 | 2.34 |
| EE. UU., cuota retenida | | | 2.03 | 2.04 |
| Cuota mundial | | | 1.17 | 1.18 |
| Cuota local, ex almacén | | | 1.02 | 1.03 |
| Todas las cuotas | | | 1.85½ | 1.86 |
| Cuota de colonos Alm. después de pagados impuestos | | | $5.73 | $5.74 |

(Esta apreciación es de Luis Mendoza y Cía).

### COTIZACIONES DE LA BOLSA DE AZUCAR DE NEW YORK

NUEVA YORK, junio 13. (Por el hilo directo de Luis Mendoza y Cía.)

CONTRATO NUMERO 3

| Anterior. | Meses. | Abre. | Máximo. | Mínimo. | Cierre. |
|---|---|---|---|---|---|
| 2.47 | Julio | 2.45 | .... | .... | 2.46 |
| 2.46 | Septiembre | 2.45 | 2.48 | 2.45 | 2.47 |
| 2.47 | Noviembre | 2.48 | .... | .... | 2.46 |
| 2.48 | Diciembre | 2.45 | 2.49 | 2.46 | 2.47 |
| 2.33 | Enero | 2.32 | 2.36 | 2.32 | 2.35 |
| 2.34 | Marzo | 2.33 | 2.35 | 2.33 | 2)35 |
| 2.37 | Mayo | 2.36 | 2.39 | 2.37 | 2.38 |

CONTRATO NUM. 4.—1937

| Anterior. | Meses. | Abre. | Máximo. | Mínimo. | Cierre. |
|---|---|---|---|---|---|
| .... | Julio | .... | .... | .... | .... |
| 119 | Septiembre | 119 | 123 | 119 | 122½ |
| .... | Noviembre | .... | .... | .... | .... |
| .... | Diciembre | .... | .... | .... | .... |
| 1938. | | | | | |
| 130 | Mayo | 131 | 134 | 133 | 133½ |
| 132 | Julio | 124½ | 136 | 134½ | 136 |
| 135 | Septiembre | 137½ | 138 | 137½ | 138 |


**The London Surety Company Inc.**
«COMPAÑIA DE FIANZAS EN GENERAL»
**CON GARANTIA EN BONOS DE LA REPUBLICA**
OBRAPIA 34, Bajos. ENTRE CUBA Y AGUIAR HABANA.—CUBA
Telégrafo: LONDON — TELEFONO M-2740


### MERCADO DE GOMA

Cierre ayer en New York:

| | |
|---|---|
| Septiembre | 19.05 |
| Diciembre | 19.17 |
| Marzo | 19.33 |

### MERCADO DE SEDA

Cierre ayer en New York:

| | |
|---|---|
| Julio | 190 |
| Septiembre | 188½ |
| Diciembre | 186½ |


**GODOY-SAYÁN**
SEGUROS Y FIANZAS
(INSURANCE AND BONDING)
TELEFONOS: M-9866 M-9867
AGUIAR 77
HABANA, CUBA


## EL PRECIO DEL CRUDO DECLINO AYER AL VENDERSE CANTIDADES DE CUBA A 2.52 C. COSTO Y FLETE

La inseguridad respecto a la nueva legislación azucarera, produjo nerviosismo en el Mercado de Entregas Futuras. El contrato No. 3 adquirió un tono firme dentro de la quietud

El mercado del crudo reflejó ayer la baja de los futuros, con una venta de 3.400 toneladas de azúcares de Cuba, cargando, efectuada a la Savanah Sugar a 2.52c. costo y flete precio que significa una baja de ocho puntos respecto a la venta comparable anterior. Más tarde, Godchaux compró 32.000 sacos de Cuba, también ahora cargando, al mismo precio. Había en New York azúcares libres de derechos para pronto embarque, disponibles a 3.45 c. y en posiciones posteriores a 3.50 y 3.55. Los refinadores se mostraban retraídos ante estas ofertas.

En los futuros, tras de un período de nerviosidad inicial, debido a la inseguridad de la perspectiva legislativa, el Contrato número 3 adqurió un tono firme, dentro de un mercado quieto, y en los primeros momentos de la tarde mostraba alzas netas de 0 a 1 punto. El Contrato número 4 estuvo sostenido, acusando en la hora final alzas netas de dos y media a tres y medio puntos, por haber llegado noticias de Cuba diciendo que, probablemente se decretará la prórroga de los certificados de identidad de la cuota mundial. Se vendieron en total 16.400 toneladas en el Contrato número 3 y 13.500 en el Contrato número 4.

El refinado, sin variación. Las extracciones mantienen bastante buen volumen.

**Mercado de Londres.**

El mercado de Londres cerró sostenido, habiéndose vendido allí crudos al equivalente de 1.17 y medio centavo libre a bordo Cuba, con más ofertas a ese nivel. Las cotizaciones de la Terminal fueron los siguientes:

| | Cierre del 12 | Cierre del 13 |
|---|---|---|
| Julio | 6 /6½ | 6 /6½ |
| Agosto | 6 /7 | 6 /6¾ |
| Octubre | 6 /7 | 6 /7 |
| Diciembre | 6 /7¼ | 6 /7¼ |
| Marzo | 6 /9 | 6 /9¼ |
| Mayo | 6/10 | 6/10 |
| Agosto | 6/11¼ | 6/11¼ |

**En puertos de Cuba**

El movimiento de azúcares en los puertos de Cuba, según datos de los señores Lamborn, Hutchings and Co. fué el siguiente:

Semana terminada en Julio 10 de 1937: Arribos, 31.843 toneladas; exportación, 47.709; existencia en puertos, 391.409.

**La nueva Ley**

Ayer tarde los señores Luis Mendoza y Cía., recibieron por su hilo directo un despacno procedente de Washington, que dice así:

«James Roosevelt, hijo y secretario del Presidente, dice haber enviado, en nombre de éste, al líder de la Cámara, representante Rayburn, un memorándum oponiéndose a ciertas disposiciones referentes a las cuotas contenidas en el proyecto de ley presentado a modo de fórmula de transacción por el representante Jones.

Roosevelt, hijo, informa que ha sometido a Mr. Rayburn un análisis del proyecto de ley, preparado por las secretarías de Agricultura, Estado y Gobernación, las cuales se oponen a la medida en su forma actual».

**Exportación cubana.**

Los mencionados señores Luis Mendoza y Compañía, recibieron de New York, ayer tarde, esta otra información:

«Despachos de la Habana informan que las exportaciones de azúcar efectuadas por Cuba desde el 1o. de enero hasta el 10 de julio, sumaron 1.632.394 toneladas largas, valor en crudo, contra 1.541.926 en el período correspondiente del año pasado; aumento aproximado de un 5.9 por ciento. Los embarques efectuados a los Estados Unidos ascendieron a 1.338.000 toneladas, contra 1.183.450 en el mismo período de 1936; aumento de un 13.1 por 100, y a otros países, principalmente Europa, 294.385 toneladas contra 358.476; merma de un 17.9 por ciento. Las exportaciones azucareras cubanas de la semana finalizada el 10 de julio ascendieron a 47.709 toneladas, de las cuales 40.439 fueron a los Estados Unidos y 7.270 al Reino Unido. En el período correspondiente del año pasado, las exportaciones sumaron 26.920 toneladas, de las cuales 11.626 fueron a los Estados Unidos, 8.580 al Reino Unido, 2.757 a Francia, 3.000 a Marruecos y 957 a Colombia».

**Informe de Lamborn**

Los señores Lamborn, Hutchings y Compañía, dieron ayer tarde el siguiente informe sobre el mercado de crudos:

«El mercado de crudos abrió hoy con un tono quieto, con ofertas de 16.000 sacos de Puerto Rico, para llegar en Julio 29 y agosto 5, a la base de 3.45. Los refinadores eran probablemente compradores a la base de 3.40. Reportóse también haber obtenibles azúcares de las Filipinas para embarques en julio o agosto y agosto o septiembre, a la base de 3.50.

Al mediodía se anunciaron las siguientes ventas:

3.400 toneladas de Cuba, para despacho en esta semana, al precio de 2.52 costo y flete, a la refinería Savannah y 32.000 sacos de igual procedencia, ahora cargando, al mismo precio, a la refinería Godchaux.

Cotización «spot» de Willett and Gray el día 12: 3.50».

## TABACO

Trinidad y Hermano han vuelto al mercado esta semana para seguir comprando clases bajas de Remedios, de la cosecha del año pasado. Han comprometido otras importantes cantidades de capadura y manchados, y, posiblemente, se interesen por alguna otra clase de la misma procedencia e igual tiempo, así como por colas y broncos de Vuelta Abajo, también de cosechas anteriores.

Otros fabricantes de cigarrillos han registrado pequeños lotes de broncos y colas.

Y los manufactureros de torcido se disponen a hacer acopios de capas altas de la nueva cosecha.

De todas esas operaciones hemos de dar detalles muy pronto.

**LAS ENTRADAS DE RAMA**

Durante el día de ayer entraron en la plaza, por los patios de los ferrocarriles y en camiones, las partidas de tercios que relacionamos a continuación:

De Pinar del Río, para Domingo Méndez e Hijos, 72.

Del mismo Pinar, para la Cuba Tobacco Company, 99.

De San Luis, para Ruisánchez, Egusquiza y Compañía, 85.

También de San Luis, para Manuel García Pulido, 71.

Del mismo San Luis, para H. Duys & Company, 301.

De Mendoza, para Domingo Méndez e Hijos, 103.

De San Juan y Martínez, para la Cuban Land & Leaf Tobacco, 608.

De Ovas, para I. Kaffenburgh's Son, 94.

De Consolación del Sur, para Hijos de Facundo Gutiérrez, 43.

De Taguasco, para Rogelio Pérez y Compañía, 54.

De Zaza del Medio para los mismos señores, 44.

De Guanajay, para Junco y Compañía, 39.

De Puerta de Golpe, para Cano y Hermanos, 59.

**NOTAS DE LOS CAMPOS**

Los mercaderes de Romeo y Julieta, S. A., siguen en Vuelta Abajo comprando vegas finas de la cosecha del presente año.

En Manicaragua entercian el tabaco que abren los vegueros de aquella zona, varios especuladores locales que luego venden los tercios que hacen a firmas de esta capital.

Alfredo Martirena ha comprado unas pocas vegas en matules por Mabujina y El Platanico, pagando entre diez y trece pesos.

### MERCADO DE GRANOS

Cierre ayer en Chicago:

| | |
|---|---|
| **Avena:** | |
| Julio | 43 |
| Septiembre | 38¼ |
| Diciembre | 40¼ |
| **Centeno:** | |
| Julio | 95¼ |
| Septiembre | 89⅝ |
| Diciembre | 92⅝ |
| **Maíz:** | |
| Julio | 128¼ |
| Septiembre | 113¾ |
| Diciembre | 82¾ |
| **Trigo:** | |
| Julio | 149 |
| Septiembre | 143 |
| Diciembre | 139 |
| **Trigo de Winnipeg:** | |
| Julio | 149½ |
| Octubre | 143 |
| Diciembre | 139 |
| **Trigo de Minneapolis:** | |
| Julio | 150⅞ |
| Septiembre | 142¼ |
| Diciembre | 139⅝ |
| **Trigo de Kansas City:** | |
| Julio | 120⅞ |
| Septiembre | 122¼ |
| Diciembre | 124⅛ |


**N. GELATS y Cía.**
Habana. BANQUEROS Aguiar 106-108
Vendemos cheques de Viajeros
Pagaderos en todas partes del mundo
y Cartas de Crédito Circulares
en las mejores condiciones.
"SECCION DE CAJA DE AHORROS"


## BOLSA DE NUEVA YORK

### COTIZACIONES AL CIERRE AYER

| | |
|---|---|
| **—A** | |
| Amerada | 92 |
| Am Radiator | 21 |
| Adams Expr | 18¾ |
| Air Reducc | 72⅜ |
| Alaska Jun | 12⅛ |
| Alleghany | 3⅝ |
| Allied Chem | 227 |
| Allis Chal | 68¼ |
| Amer Can | 104½ |
| Am Car Fou | 54¼ |
| Am F Pow | 8½ |
| Amer Ice | 3¼ |
| Amer Inter | 14⅝ |
| Amer Loco | 42⅞ |
| Am P Light | 9¾ |
| Amer Smel | 92 |
| Amer Sugar | 47¾ |
| A C Alcohol | 22¾ |
| Amer T and T | 169¼ |
| Am Tobac A | 75½ |
| Am Tobac B | 77¼ |
| Am W Works | 17⅞ |
| Am Woolen | 9⅝ |
| Anaconda C | 55¾ |
| Atchison | 81½ |
| Atlan Coast | 51⅞ |
| Atlan Ref | 31⅜ |
| Ass D Goods | 17⅞ |
| Auburn Auto | 17½ |
| Aviat Cor | 7 |
| Amer Bank | 25⅜ |
| Amer Metal | 51½ |
| **—B** | |
| Baldwin Lo | 6¼ |
| Balt and Ohio | 29 |
| Bendix Avi | 20¼ |
| Best and Co | 52½ |
| Beth Steel | 92 |
| Borden Co | 23⅝ |
| Briggs | 42⅛ |
| Brook Man | 21⅛ |
| Byers A M | 23 |
| **—C** | |
| Can Pacif | 11⅞ |
| Curtiss W | 20 |
| Case T Mach | 169 |
| C Violeta | 12⅜ |
| C de Pasco | 70¼ |
| Ches and Ohio | 54⅞ |
| Chi R Islan | 2½ |
| Chrysler | 103 |
| Coca Cola | 160½ |
| Col Carbon | 123½ |
| Comm and Sout | 2½ |
| Con Cigar | 12¾ |
| Cons Gas | 35½ |
| Cons Oil | 16⅜ |
| Cont Can | 56 |
| Cont Oil | 47½ |
| Corn Prod | 63⅛ |
| Coty Inc | 7⅝ |
| Cuba Co | 1⅝ |
| Cub Amer S | 9 |
| C Am Sug, p | 112 |
| Cmm-l Solv | 13⅝ |
| Chesapeake | 78¼ |
| C Palmolive | 19 |
| Cruc Steel | 71½ |
| Cons R Cuba | 6⅛ |
| **—D** | |
| Del Hudson | 39⅛ |
| Del and Lack | 16 |
| Drug Inc | 12½ |
| Dupont | 156¼ |
| **—E** | |
| East Kodak | 178 |
| El Auto Lit | 38½ |
| El Pow Lig | 19⅜ |
| Elec Bond | 18½ |
| Erie (R R) | 16 |
| **—F** | |
| Fox Film C | 35¾ |
| Frep Texas | 28½ |
| **—G** | |
| Gen A Tank | 68 |
| Gen Asphalt | 32½ |
| Gen Elec | 56⅜ |
| Gen Foods | 38⅛ |
| Gen Motors | 52¾ |
| Guantánamo S | 2½ |
| Gillet Saf | 14⅝ |
| Gimbel Bros | 23 |
| Gold Dust | 12 |
| Goodrich R | 39¾ |
| Goodyear | 40⅛ |
| Gen Bronze | 8⅝ |
| Great North | 51 |
| **—H** | |
| Hershey, com | 58 |
| Homestake | 50 |
| Houston Oil | 16⅛ |
| Hudson Mot | 15½ |
| **—I** | |
| Ill Cent | 25¼ |
| Interb R T | 7½ |
| Int Cement | 56¾ |
| Int Nickel | 61⅝ |
| Inter Tel | 11⅞ |
| Illin Glas | 94⅝ |
| **—J** | |
| Johns Mansv | 130 |
| **—K** | |
| Kroger Groc | 21¾ |
| Kresge S S | 22⅝ |
| Kennecot | 59⅜ |
| **—L** | |
| Lambert Co | 19¾ |
| Ligg Myers | 97½ |
| Loew-s Inc | 80½ |
| Loose Wiles | 31¼ |
| Lorillard | 32¼ |
| Louisv Nas | 87¾ |
| Ludlum Stl | 34¾ |
| Lehman Cor | 41¼ |
| Liquid Carb | 51½ |
| **—M** | |
| Macy (H R) | 48½ |
| Montgomery | 60¾ |
| Miss Pac, c | 4⅛ |
| Miss Pac, p | 7½ |
| Min Honeyw | — |
| Murray Corp | 12½ |
| **—N** | |
| N Y Central | 40⅜ |
| Nash-Kelvi | 18½ |
| Nat-l Dist | 31 |
| Nat-l Bisc | 24⅜ |
| Nat-l Cash | 33¾ |
| Nat-l Dairy | 20⅛ |
| Nat-l P Li | 10⅛ |
| North Amer | 25⅛ |
| N A Aviat-n | 12¼ |
| Nort Pacif | 30⅝ |
| **—O** | |
| Ohio Oil | 20⅝ |
| Otis Elev | 43 |
| Otis Steel | 18½ |
| **—P** | |
| Packard Mot | 9⅛ |
| Paramount | 21½ |
| Pennsylvann | 39¼ |
| Pullman Co | 58⅛ |
| Proc Gamble | 58⅜ |
| Pure Oil | 21⅛ |
| Puerto Rico | 35 |
| **—R** | |
| Radio Corp | 9¼ |
| Rep I Steel | 39¾ |
| Reynolds | 50½ |
| **—S** | |
| Schen Dis | 43¼ |
| Safeway St | 33⅞ |
| Sears Roeb | 92⅝ |
| Simmons Co | 49 |
| Soc Vacuun | 21 |
| St Paul, p | 4½ |
| So Pacific | 47¼ |
| South Ry | 32¼ |
| Stan Brands | 12¾ |
| Stand Gas | 8⅜ |
| Stan N J | 70 |
| Stan Oil C | 44¾ |
| Stewart War | 17⅝ |
| Studebaker | 13¼ |
| Sun Oil | 68 |
| **—T** | |
| Texas Co | 62¾ |
| Texas Gulf | 36¼ |
| Tinken Roll | 63 |
| **—U** | |
| Union Carb | 101½ |
| U Pacific | 132½ |
| Union Oil | 25¼ |
| United Cor | 5⅛ |
| Uni Cor, pfd | 39 |
| Unit Fruit | 80¼ |
| U S Rubber | 60½ |
| U Aircraft | 30¾ |
| U S Steel | 112⅜ |
| U S Ind Alc | 32 |
| U Gas Corp | 9¾ |
| U Gas Warr | 2 |
| **—V** | |
| Vanadium | 30⅛ |
| **—Warner Bros** | 14⅛ |
| W Brothers | 8¼ |
| West Union | 45½ |
| West Elec | 147¼ |
| Woolworth | 45¾ |
| **—Y** | |
| Yellow-Tr | 24½ |

### LOS CANJES DE CUOTAS DE AZUCAR EN LA BOLSA

Los canjes de certificados de identidad, de las cuotas azucareras, quedaron cotizados ayer en la Bolsa de la Habana, de la manera siguiente:

| | |
|---|---|
| Libre por Mundial, de | 1.22 a 1.24 |
| Libre por Retenido, de | .30 a .32 |
| Retenido por Mundial, de | .89 a .91 |
| Mundial por Local, de | .15 a .16 |

No se reportaron operaciones en la pizarra de la mencionad Bolsa local.

## EL NUEVO COMITE EJECUTIVO DE LA ENTIDAD NOMBRO A 6 MIEMBROS PARA ESE TRABAJO

Se reunirán diariamente y redactarán un cuestionario que será remitido a todos los asociados, con el propósito de que éstos brinden sugestiones en torno a ese proyecto

Los sobresalientes elementos que se fijaron en la personalidad del señor Manuel Aspuru para elegirlo como continuador del senador José Manuel Casanova en la presidencia de la Asociación Nacional de Hacendados, diríase estaban seguros de que el actual presidente de la importante corporación, respondería con su ejecutoria en la resolución de los problemas que se les presentasen a los productores de azúcar y pondría todas sus energías a la disposición de los intereses azucareros. Acorde con la obra realizada por su antecesor el presidente de la «USEC» y del Instituto Cubano de Estabilización, el señor Aspuru no ha desatendido un momento el trascendental asunto que encontró al hacerse cargo de la presidencia de la Asociación: el Plan Trienal sugerido por el coronel Batista y acogido por los Poderes Legislativo y Ejecutivo.

El señor Aspuru convocó al Comité Ejecutivo de la Asociación Nacional de Hacendados que, declarado en sesión permanente, dedicó todo el día de ayer al estudio de la coordinación de la industria azucarera. Las reuniones de dicho organismo, celebradas en la mañana, tarde y noche, fueron presididas por el señor Aspuru.

Antes de entrar en el estudio del Plan Trienal, el Comité Ejecutivo, habida cuenta de que era su primera reunión, acordó solicitar del Honorable Presidente de la República, del Jefe del Ejército Constitucional y de los Presidentes del Senado y la Cámara de Representantes, una audiencia con el objeto de ofrecerles los respetos del nuevo Comité Ejecutivo de la Asociación Nacional de Hacendados de Cuba.

Los señores Aspuru y Mañas, representantes de la corporación en la Comisión del Senado que estudia los quince puntos del Plan Trienal que se refieren a la industria azucarera, informaron al Comité acerca de la constitución de dicha Comisión y de lo tratado en la reunión celebrada el sábado.

El otro miembro designado con los señores Aspuru y Mañas para representar a la Asociación, ha declinado su designación y, en consecuencia, fué nombrado ayer sustituto del doctor López-Oña el señor Francisco Pando.

Una comisión de seis miembros del Ejecutivo fué nombrada con la encomienda de redactar un informe en relación con los quince puntos que se refieren a la industria azucarera. Componen la comisión los señores siguientes: Belisario Delgado, por la provincia de Pinar del Río; José Gómez Mena, por la de la Habana; doctor Jorge Barroso, por la de Matanzas; doctor Rogelio Díaz Pardo, por la de Santa Clara; Francisco Bartés, por la de Oriente, y doctor Ramón J. Martínez, por la de Camagüey.

Esta comisión redactará un cuestionario que será enviado a informe de todos los asociados, con el fin de recibir sugestiones en relación con los 15 puntos del Plan Trienal.

Presidente de esta comisión que ha de reunirse todos los días las veces que estime necesarias, fué nombrado el señor Francisco Bartés, y secretario el doctor Jorge Barroso.

El Comité Ejecutivo estuvo reunido hasta altas horas de la noche, y seguirá en sesión permanente, con el objeto de ir conociendo las informaciones de los asociados y el desarrollo de los trabajos que realice la Comisión que actúa en el Senado.

## OPINA SOBRE LA LIMITACION DE LICENCIAS LA ASOCIACION DE COMERCIANTES DE ORIENTE

No está conforme con que se coaccione con ley alguna, la libertad comercial, ni que se cohiba a las personas o las entidades, el derecho a abrir sus comercios e industrias

La Asociación de Comerciantes de Santiago de Cuba, en comunicación que ha dirigido al señor Roberto de Guardiola, delegado que en la Junta Nacional de Comercio ostenta la representación de la Asociación mencionada, expone en los términos siguientes el criterio que mantiene acerca del proyecto de limitación de las licencias comerciales e industriales, cuyo problema está mereciendo actualmente la atención de las corporaciones económicas:

«El grave problema planteado por el Centro de Cafés de la Habana con el fin de reducir o eliminar la crítica situación del comercio y la industria debido al exceso y saturación de comercios de un mismo giro, que origina una competencia desleal al amparo del incumplimiento e inobservancia de las obligaciones fiscales y de la legislación social por parte del comercio clandestino, es el mismo problema que venimos observando en esta ciudad, de un cuanto tiempo a la fecha, que desgraciadamente se extiende ya por todos los ámbitos de la República, y que ocasionará al fin la ruina del comercio bien organizado, fiel cumplidor de las leyes vigentes.

»Aquí como ahí, también están divididas las opiniones, sustentando algunos, los menos, el criterio expuesto por el Centro de Cafés de la Habana, mientras que otros, la mayoría, defienden el principio de la libertad comercial dejando a esta libre competencia la apertura y el cierre de los establecimientos, por lo que no se nos ocultan los inconvenientes de carácter práctico que han de salir al paso al proyecto de regulación de licencias comerciales alegando la ley de la oferta y demanda, y objetando principios políticos, económicos y sociales.

»En virtud de todo lo expuesto, esta Junta Directiva, cuya representación ostentamos, en sesión celebrada en el día de ayer, y previo estudio y amplia deliberación del problema, declara que no está conforme con que se coaccione con leyes la libertad comercial ni que se cohiba a persona o entidad alguna el derecho a abrir cualquier comercio o industria, pero opina y desea que se hagan cumplir todas las leyes vigentes y que, a ser posible, se dicte una ley que señale a los vendedores ambulantes igual contribución que a una tienda similar a cada giro correspondiente; que no se les permita que se sitúen fijamente en ningún lugar; que no puedan ir de término en término con sus mercancías, haciendo una desigual competencia, sin pagar más que una única contribución y en muchos casos ninguna, y que cumplan la ley del uno y medio por ciento, la de Utilidades, clandestinaje y que sean castigadas severamente sus infracciones.

»Es todo cuanto nos cumple comunicarle en virtud del citado acuerdo, para que usted se sirva actuar en la Junta Nacional de Comercio en representación de esta entidad, y nos reiteramos sus attos. affmos. y s. s.—Asociación de Comerciantes de Santiago de Cuba: **Pedro Díaz**, presidente».

## VALORES

El bono de Obras Públicas sigue constituyendo la nota sobresaliente en el mercado local: lo mismo cuando baja que cuando sube. Ayer se mantuvo de alza hasta el mediodía, «a impulso de la presión ejercida por los compradores», según unos observadores, y luego retrocedió perdiendo fracciones de punto. Al cierre su posición era indecisa.

Las Obligaciones Oro del Tesoro fueron objeto de mayor demanda por parte de los especuladores, y éstos las llevaron a precios más altos.

Actuaron muy firmes los bonos de Morgan, Speyer, Deuda Interior, Estabilización del Azúcar, Papelera Cubana, Mercado Unico, Cuban Telephone, y Gas y Electricidad, así como las Obligaciones del Ayuntamiento.

Sostenidas, pero quietas, estuvieron las acciones en general.

En la Bolsa de la Habana, se operó: durante la cotización de la mañana, en $1.000 de Debentures de la Havana Electric Railway al precio de 3⅛, y durante la Cotización a Término en $1.000 de bonos de Obras Públicas a 67, para entregar el próximo día quince. Se ejecutaron otras operaciones en distintos bonos y acciones, fuera de pizarra.

De los valores que figuran en la pizarra de la Cotización Libre del mencionado centro de contrataciones, denotaron firmeza los siguientes bonos: del Centro Gallego, del Casino Español, de la International Telephone, y de la Cuban Telephone del siete y medio. Los otros valores mantuvieron tono sostenido.

Mañana se cotizan ex cupón de dos y tres cuartos por ciento, los bonos de Morgan 1953 del cinco y medio por ciento.

### CAMBIOS EN NEW YORK

Cierre ayer en New York:

| | |
|---|---|
| Libra Esterlina | 4.97 |
| Francos | 3.88 |
| Pesetas | 5.00 |

## CAMBIOS

Tipos de venta en Bancos de esta capital al cierre ayer:

| | |
|---|---|
| New York, cable | 1/10P. |
| New York, vista | 1/10P. |
| Londres, cable | 4.97⅛ |
| Londres, vista | 4.96⅞ |
| Madrid, cable | 5.75 |
|

# SE RETIRARA PRONTO AL INTERVENTOR MUNICIPAL DE LA ADMINISTRACION DEL CEMENTERIO DE COLON

## CELEBRARAN LOS CONCEJALES UNA SESION EXTRAORDINARIA PARA CONOCER VARIOS ASUNTOS

Autorizado el Alcalde de La Habana para disponer de 500 pesos con destino a las víctimas de San José 113. Se han recaudado en diez días $254,000 por Industria y Comercio

Por funcionarios de la Administración Municipal, serán revisados en breve los balances practicados por la Compañía Cubana de Electricidad, para conocer las utilidades obtenidas durante los últimos años. En ellos habrán de constar las recaudaciones por ingresos en sus distintas dependencias por fluído eléctrico, fuerza motriz y gas, para hacer las comparaciones por gastos naturales de esa empresa, sin que puedan figurar en éstos las distribuciones por concepto de acciones o bonos, dado que estos deberán aparecer como utilidades de esa Compañía.

**Paralizada la taquilla ocho del acueducto**

Desde hace dos día viene funcionando irregularmente la taquilla ocho de la Administración del Acueducto de Albear, por no concurrir a prestar servicios el colector de la misma. Los contribuyentes que allí han concurrido tropiezan con grandes obstáculos para liquidar sus cuotas, teniendo que depositar en lugar de obtener los recibos en firme.

**Considerable recaudación por Industria y Comercio**

Por las taquillas recaudadoras del Ayuntamiento, en el último día de cobros por concepto de Industria y Comercio, Patentes de Alcoholes, Industria en ambulancia y otros, con bonificación del cinco por ciento a los contribuyentes, han sido recaudados $116.669.97 y por Plumas de Agua y Metros-Contadores, han sido cobrados $40.169.39.

**400 expedientes en la Junta de Amillaramiento**

Ayer tarde se reunieron los miembros que integran la Junta de Amillaramiento Municipal en el Departamento de Impuestos, presidida por el señor Manuel de Cárdenas, actuando de Secretario el señor Tirso Díaz, quienes conocieron de 40 expedientes que han sufrido variación en las rentas de las fincas urbanas a que se referían.

**Considerable aumento en las recaudaciones**

Debido a la actividad que ha venido imponiendo el Jefe del Departamento de Impuestos Municipales, señor Manuel de Cárdenas, al cobro por concepto de industria y comercio, patentes de alcoholes, venta en ambulancia y otros, para el actual ejercicio de 1937 a 1938, la Administración Municipal ha podido recaudar en los diez días de bonificación la suma de $254-712.28 centavos para el Municipio, y $46.638.67, para el Consejo Provincial, que, comparado con el cobro del ejercicio anterior, que fué de $179.194.22, se observa un aumento de $75.518.06.

**Modifica el Alcalde su Resolución sobre el Cementerio de Colón**

El Alcalde Municipal ha firmado últimamente una resolución por la cual modifica su anterior, en que disponía la designación de un interventor en la Administración del Cementerio de Colón, para que realizara distintos cobros por utilidades supuestas obtenidas en aquel lugar. Contra ese procedimiento presentó en forma oportuna una protesta el señor Arzobispo de la Habana, exponiendo con lujo de detalles los datos precisos y la improcedencia de la designación del interventor, y por ello es que ahora el doctor Beruff Mendieta rectifica su resolución y dicta otra por la cual habrá de retirarse el delegado municipal de la administración del Cementerio de Colón.

En principio fué creído por la administración municipal que todas las partidas anotadas en los libros del Cementerio de Colón, eran exclusivamente de los ingresos de aquel lugar, cuando se ha podido comprobar como dijera el DIARIO que también se encuentran incluídos los ingresos de distintos inmuebles propiedad de esa administración, pero que no son del propio Cementerio. Por ello se aminora la cuantía que reclama el Municipio cesando en sus actuaciones el interventor.

**Sesión de la Cámara Municipal**

Bajo la presidencia del señor Francisco Rivero San Román, celebró ayer sesión extraordinaria la Cámara Municipal, con la asistencia de 16 concejales, actuando de Secretario el señor Manuel Buchó.

Explicó el Presidente de la Cámara que no podía conocerse de la suspensión del Ejecutivo del acuerdo 814, que señalaba el establecimiento de horas en las oficinas municipales para prestar servicios, por existir solamente 16 concejales.

**Autorizado construir un puente a través de dos calles**

De acuerdo con el informe de la Comisión de Urbanismo, es aprobado el dictamen autorizando al señor Ramón Crusellas para construir un puente a través de la calle Durege, entre Fábrica y Almacenes de la Sociedad Crusellas y Compañía.

**Se llamará «Mariana Grajales» el Parque Medina**

Es aprobado el informe de la Comisión de Cultura, sobre el cambio de nombre propuesto al Parque «Medina» por el de «Mariana Grajales», en el Vedado. Asimismo, se acordó adquirir 300 ejemplares de la obra titulada «Expendedores y Viciosos», editada por nuestro compañero Antonio Gil Carballo, los cuales habrán de ser distribuídos entre los colegios municipales y centros de enseñanza de esta capital.

**Exención para dos nuevas industrias en esta Capital**

La Cámara Municipal aprobó el dictamen de la Comisión Anual de Impuestos Industriales, declarando libre de derechos y demás impuestos a una fábrica de frazadas.

Asímismo ha sido aprobado el informe de la Comisión de Impuestos Industriales sobre exención de impuestos para una fábrica de navajitas de seguridad, como industria nueva en esta ciudad.

**Designado un médico municipal para que asista a un Congreso en Alemania**

Fué leída una moción del Concejal y Vice-Presidente del Ayuntamiento señor Francisco Agüero, proponiendo que sea designado el doctor Harry Ronney, eminente médico-ortopédico del Municipio, para que con una dieta de 10 pesos diarios pueda trasladarse a un Congreso de Médicos, que habrá de celebrarse en Alemania, representando al Municipio de la Habana.

Se pone a discusión y el concejal doctor Salvador Sánchez Fernández, se opone a que se le asigne dieta alguna, sino que lo haga gratuítamente y de su peculio particular. Intercede el concejal y médico doctor Santiago F. Veiga, y también apoya esa enmienda, extendiéndose en consideraciones.

La señora Dolores Badía expone que es ridículo oponerse a esa gratificación, teniéndo en cuenta los múltiples gastos que origina el asistir a esa clase de congresos. Puesto a votación, es aprobado nombrar Delegado del Municipio de la Habana al doctor Harry Ronney, prestigioso médico-ortopédico del Hospital de Emergencia, pero sin dieta alguna, por haberse opuesto a ello los concejales Alvarez Builla; José Agustín Borges; Serafín Hernández; Santiago F. Veiga; Juan M. Borrell; Alfonso García; Salvador Sánchez Fernández; Nicolás Duarte y Francisco Rivero. A favor votaron los señores Luis Fernndez Roger; doctor Luis J. Conndom; Marcelino Cubillas; Alejo Cossío del Pino y Dolores Badía Baeza.

**500 pesos para los damnificados en San José 113**

Por acuerdo unánime de la Cámara Municipal, es aprobada la petición hecha por el Comité de Auxilios del Barrio de Cayo Hueso, que pedían un crédito para las víctimas de la catástrofe de San José, 113, acordándose autorizar al Ejecutivo Municipal para que disponga de 500 pesos del crédito de Imprevistos, para distribuírlos entre las ocho familias más perjudicadas en esa desgracia. A esa distribución acudirán cinco concejales.

**Celebrado un juicio en la Audiencia**

SANTIAGO DE CUBA, julio 13. DIARIO, Habana.—Celebróse el juicio en la Audiencia, por asesinato, contra Pedro Alvarez, que dió muerte con un bate de jugar a la pelota a Leonardo Castro, en el barrio Laguna, término de Bayamo. El Fiscal solicitó pena de muerte, quedando el juicio concluso para sentencia.

La Audiencia condenó a 20 años de prisión a Juan Crispín Zaldívar, del término de Gibara.

—Ha quedado inaugurado en el «Cuartel Moncada» el cursillo de verano para los sargentos cívico militares, de acuerdo con el programa, tomando parte en el mismo 32 oficiales y 300 sargentos.—**García**, Corresponsal.

## EDICTO

Doctor Ramón Sánchez Borroto, Juez de Primera Instancia del Partido Judicial de Cienfuegos por sustitución legal.

Por el presente se anuncia la muerte sin testar del señor Roque Eugenio Garrigó y Salido, natural de Recreo Provincia de Matanzas, de raza blanca, de cincuenta y nueve años de edad, Abogado, casado con Dolores Garrigó y Calderón, vecino que era de esta ciudad, y que falleció en la ciudad de la Habana, en diez y siete de Diciembre de mil novecientos treinta y seis, y que se han presentado a reclamar su herencia sus hermanos de doble vínculo nombrados Cecilia Emilia; Serafina; Félix; Antonia Mercedes y América Ana Garrigó y Salido; sus sobrinas hijas de su hermana promuerta Eugenia Garrigó y Salido, nombradas Margarita y Marina Alvarez Garrigó y Guillermina García y Garrigó y su Viuda Dolores Garrigó y Calderón, en la cuota usufructuaria que le asigna el artículo ochocientos treinta y siete del Código Civil; y se llama a los que se crean con igual o mejor derecho para que comparezcan ante este Juzgado, sito en la calle de Castillo número ochenta y cuatro moderno, a reclamarlo dentro del término de treinta días.

Y para publicar en un periódico de la ciudad de la Habana, expido el presente en Cienfuegos a dos de Julio de mil novecientos treinta y siete. —**Dr. R. Sánchez BORROTO**, Juez de Primera Instancia. —Ante Mí: **Alfredo AGUILAR**, Secretario.


OMNIBUS "LA CUBANA"

UNICOS EN CUBA CON CARROCERIAS DE ACERO Y CRISTALES INASTILLABLES

6 SALIDAS DIARIAS

TERMINAL EN HABANA: HOTEL NEW YORK, DRAGONES 16 (AL LADO DE LA CUBAN TELEPHONE) TELEFONO A-7166

SALEN DE LA HABANA

8.30 A. M.—7.00 A. M.—12 M.—3 P. M.—6.30 P. M.—10.00 P. M.

LA SALIDA DE LAS 7.00 A. M. ES HASTA CAMAGUEY

LAS DEMAS DIRECTAS A SANTIAGO


## El Dr. Gabriel Landa ha presentado a la Cámara una proposición de ley acerca de los Bonos de O. Públicas

Todas las deudas de O. P. se declaran espúrias y se repudian, pero se indemnizará a las entidades benéficas, culturales, etc. que tengan bonos y también a los bonistas de buena fe

El representante nacionalista por La Habana, doctor Gabriel Landa, ha presentado a la Mesa de la Cámara, la siguiente proposición de Ley:

**A LA CAMARA:**

POR CUANTO: El informe de la Comisión Especial de Investigación creada por el Decreto Ley número 140 de 16 de abril de 1934, a los fines de hacer un estudio de todos los antecedentes que estimare necesarios de las obligaciones contraídas por la Administración del ex Presidente Gerardo Machado y Morales con The Chase National Bank of City of New York, a fin de informar al Gobierno Provisional, respecto a la legalidad o ilegalidad de dichas obligaciones, así como también hacer un estudio del aspecto moral de las referidas obligaciones; y que fué integrada por el doctor Guillermo de Montagú, magistrado del Tribunal Supremo de indiscutible capacidad moral e intelectual, el doctor Ernesto Dihigo, profesor distinguido de la Escuela de Derecho de la Universidad Nacional y el doctor Ricardo Sarabasa, prestigiosa figura del foro cubano y cuya jurisdicción admitió el propio Chase National Bank of City of New York, declaró en sus conclusiones:

«PRIMERO: Los financiamientos convenidos con The Chase National Bank of City of New York fueron concertados ilegítimamente con violación de la Constitución y las Leyes. Los posteriores al 20 de Mayo de 1929 lo fueron con un Gobierno usurpador; y los préstamos parciales o suplementarios se hicieron al régimen y no al Estado.

«SEGUNDO: En lo que respecta a The Chase National Bank of The City of New York, el derecho a la repudiación es indudable.

«TERCERO: En lo tocante a los bonistas tiene el Gobierno razones de orden jurídico, de mucha fuerza para acordar también justamente su repudiación.

«CUARTO: Sin embargo la posición de los bonistas frente al Gobierno, no resulta idéntica a la del Banco ya que cabe aducir en su favor, argumento especialmente de orden moral, que podrían servir de base a una solución distinta.

«QUINTO: Si el Gobierno se decide a conceder trato diferente y más favorable a los bonistas, tiene ante sí dos fórmulas: El pago de los títulos conforme al contrato o un arreglo amistoso, para este arreglo quizás sería la base más equitativa y apropiada la recogida de los bonos por el valor medio de su cotización, en un plazo prudencial anterior a este informe, ya que la mayor parte de sus tenedores actuales, los han adquirido probablemente a un tipo de cotización muy inferior a su importe nominal.

«SEXTO: La responsabilidad contraída por el Banco con los inversionistas es problema a discutir entre ellos.

POR CUANTO: La Comisión Gubernativa que estudia ahora la llamada **deuda de Obras Públicas,** dice en el preámbulo de su informe de 8 de julio de 1937 lo siguiente: «El pueblo cubano consciente de lo que los aludidos financiamientos significaron, como soporte del régimen de Machado y la carga injusta y onerosa que impusieron sobre la economía Nacional, repudia unánimemente en un principio la cabal ilegitimidad y subsistencia de tales créditos, sosegados los ánimos, estudiadas las condiciones y circunstancias de esos convenios la trascendencia internacional de los mismos, y el grado de aprovechamiento mínimo que el dinero de esos financiamientos, produjo a esta República, la Comisión en rigor y dentro de los límites razonables e inspirada en el propósito del pueblo y del Gobierno, de mantener a toda costa como hasta aquí, el prestigio de nuestro crédito público, ha procedido a formular determinadas conclusiones, respecto a la forma de pago de que se hablará más adelante».

«A este objeto ha tomado en consideración todos los antecedentes a su alcance y ha estudiado detenidamente el informe oficial de la Comisión Investigadora, nombrada por el Decreto Ley número 140 y nos consideraríamos excusados de barajar otras soluciones, que las propuestas por dicha Comisión, si no nos animara el propósito de alcanzar una solución práctica y equitativa en pro del mantenimiento de nuestro bien cimentado crédito internacional, lo que requiere tomar muy en cuenta razones de diversas índoles, distintas de las puramente jurídicas y legales».

«De igual modo no hemos podido desconocer que estas operaciones, revestidas aparentemente de legalidad dieron lugar a graves errores financieros, con profundo y evidente daño para los intereses Nacionales, que la inconstitucionalidad de una ilimitada abdicación de facultades por parte del Congreso, en el ex Presidente Machado, sustenta la invocación de nulidad técnica de aquellos actos y lo que de ellos se derivaron, el artículo 10 de la Constitución de 1901 incorporado también en la reforma constitucional de 1928, fué absolutamente desdeñado por los concertantes de los repetidos financiamientos al omitir el Congreso despreocupadamente una referencia concreta a la ascendencia, plazos e intereses de los préstamos, así como de los ingresos permanentes del Presupuesto fijo, para el servicio de la deuda, que se creaba, que las comisiones y descuentos pactados fueron onerosos y perjudiciales al erario público, lo que se tradujo en exceso de beneficio para el prestamista y én injustificada onerosidad para el Estado cubano, dando amplio fundamento aquí al clamor de los pueblos exasperados por la opresión económica universalmente reconocida como un peligro para la paz y la prosperidad principio ampliamente confirmado por los acontecimientos que siguieron a estas operaciones de crédito».

«Esta Comisión desea hacer constar su firme convicción en lo que respecta al Banco mediador de que su representación legal, no pudo ignorar al tiempo de su consorcio financiero, con el régimen derrocado la protesta latente del pueblo cubano, contra aquellas medidas políticas, como la prórroga de poderes y la reelección presidencial, tan enérgica y sentida como se repulsa de las excesivas comisiones pagadas y beneficios resultantes de las operaciones de crédito que nos ocupan. La distinguida dirección legal del Banco forzosamente tuvo que advertir la inconstitucionalidad del tránsito temporal de facultades propias e indelegables que realizó el Congreso al Presidente para lograr sin obstáculos polémicos los supradichos financiamientos. Si el Poder Legislativo, pudo conceder poderes especiales al Jefe del Gobierno, no pudo en modo alguno traspasar el título propio de su función legislativa, en abierta pugna con los claros preceptos constitucionales indelegables, como el acordar empréstitos y determinar las fuentes tributarias correlativas para atender al servicio de la misma porque a ello se supone, no sólo la naturaleza misma de la Constitución sino la alta finalidad colegisladora del citado poder».

Y termina dicho informe diciendo: «De todas estas operaciones de crédito y del estudio realizado por esta Comisión, resulta que los hechos inclinan a la misma a ser más **«benigna»** en su juicio y en su crítica de los bonistas de la emisión de 40 millones porque estos valores fueron distribuídos entre nacionales y extranjeros ajenos en gran medida a la inimidad de estas cuestiones aunque no al desasosiego entonces prevaleciente en el territorio de Cuba, hecho fácilmente comprobado no solamente por cuantos vivimos esa época de nuestra historia en nuestro país, sino que también en el caso de los tenedores americanos, por la vibrante repercusión que tal estado de cosas tuvo en la prensa y en la opinión general de la nación americana, pero esta **«benignidad»** de la Comisión hacia los bonistas no puede interpretarse en el sentido de que esperen éstos obtener el saldo nominal y total de las responsabilidades dimanantes de dichos títulos de crédito, porque si así resultara no podría esperarse la diferencia entre lo que pagará y lo que se desea que pague, sino la entidad bajo cuya propia garantía e información se vendieron esos bonos como libres de todo vicio contractual, no obstante la legítima presunción de su conocimiento del viciado origen de su emisión, criterio que respelda el relevante principio que respalda «quien causa un daño o irroga un perjuicio debe indemnizarlo».

POR CUANTO: Conforme los representantes que suscriben, con los razonamientos que sobre las deudas espurias llamadas de «Obras Públicas», ha expuesto en el preámbulo referido de su informe la Comisión Gubernativa, que sin carácter ejecutivo de ninguna clase, ha venido estudiando el problema de los mismos, pero inconforme en lo absoluto con la solución **«benigna»** que recomienda, ya que tal **benignidad»** no está de acuerdo con los intereses nacionales, que por nuestros cargos estamos obligados a defender, pues dicha solución no puede ser en ningún caso, más que justa y equitativa.

POR TANTO: El representante que suscribe tiene el honor de someter a la consideración de sus compañeros de esta Cámara, la siguiente

**PROPOSICION DE LEY:**

ARTICULO PRIMERO: Se declaran ilegítimas las deudas llamadas de «Obras Públicas», por haber sido hechas incostitucionalmente y sin poderes legales para ello, por el régimen usurpador del general Gerardo Machado y Morales, y por lo tanto el pueblo de la República de Cuba repudia todas las obligaciones que de los mismos se dirivan.

ARTICULO SEGUNDO: No obstante reconociendo la República de Cuba, que determinadas Asociaciones Benéficas, Científicas, Culturales y Religiosas, compañías inversionistas y personas de buena fe nacionales y extranjeras, engañadas tanto por aquel Gobierno usurpador como por el Banco mediador que a ese engaño cooperó, hubieron de invertir de buena fe, cantidades en esos bonos llamados de «Obras Públicas», basados en el crédito que la República de Cuba les ofrecía; ésta en prenda también de completa y absoluta buena fe, y haciendo honor a dicho crédito y confianza, los indemnizará en la siguiente forma:

«A» Las Instituciones Benéficas, Culturales y Religiosas que tengan en su poder bonos de las deudas por esta Ley declaradas ilegítimas, tendrán derecho a recibir el valor íntegro de los mismos, a la par, más todos los intereses vencidos y no pagados hasta la fecha.

Dicho pago se efectuará entregándoles nuevos bonos que devengarán el mismo interés que devengan los de las deudas Públicas del Gobierno de los Estados Unidos de Norte América, últimamente contratados, y serán amortizados en un plazo no mayor de 40 años, con la garantía específica de todos los impuestos actuales de Obras Públicas y los que en el futuro se creasen.

«B» A todas los Compañías de Seguros u otros inversionistas de igual índole se les indemnizará, pagándoles los Bonos de Obras Públicas, que tuvieren en su poder al tipo que los hubieran hecho figurar en el último balance oficial presentado a las autoridades competentes antes del primero de julio del presente año si son nacionales, y al del último balance publicado antes de esa fecha si son extranperas, sin que tengan derecho a indemnización alguna por concepto de intereses.

El pago se efectuará en la misma clase de nuevos bonos a que se refiere el apartado anterior.

«C» Los particulares que demuestren haber comprado estos bonos en la época de su emisión como papel de renta, con un descuento nunca mayor del 10 por ciento sobre su valor nominal se les indemnizará pagándoseles a la par, sin que tengan derecho a indemnización alguna por concepto de intereses.

Dicho pago se efectuerá en la misma forma indicada en el apartado «A».

«D» A todos los actuales bonistas que adquirieron esos bonos después de estar los mismos depreciados debido a la incertidumbre del sostenimiento del régimen dictatorial que los emitió, y que por lo tanto los compraron como especulación a pesar de ya saber que el pueblo de Cuba repudiaba por ilegítima tal deuda, se les indemnizará pagándoseles exclusivamente el tipo exacto a que prueben de modo fehaciente haberlos adquirido, antes del primero de julio del corriente año, sin intereses adicionales de ninguna clase.

Caso que no pudieran probar de modo fehaciente el tipo a que los compraron se les indemnizará al tipo promedio que estos bonos se cotizaron en la Bolsa de New York, el último trimestre del año de 1933, sin intereses adicionales de ninguna clase.

Este pago se hará por medio de los mismos bonos del apartado **«A»**.

ARTICULO TERCERO: El Poder Ejecutivo procederá inmediatamente al nombramiento de una Comisión Depuradora, integrada por tres magistrados del Tribunal Supremo, para que con vista de las pruebas y documentos que se le presenten determine, cuál es la cantidad de nuevos Bonos a que se refiere el apartado «A» del Artículo primero, que deberá emitirse para pagar las indemnizaciones, que por esta Ley se acuerdan.

ARTICULO CUARTO: Este informe lo remitirá al Congreso para formalizar entonces la operación de esa nueva emisión. También indicará al Congreso el tipo de interés que paga el Gobierno de los Estados Unidos de Norteamérica, por los bonos ultimamente emitidos, y éste será el tipo de interés de los nuevos bonos que por esta Ley se crea.

ARTICULO QUINTO: Se derogan todas las Leyes, Decretos, Decretos Leyes, Ordenes, Reglamentos y cuantas más disposiciones, en cuanto se opongan al cumplimiento de lo que se establece en la presente Ley.

ARTICULO CUARTO: Esta Ley comenzará a regir desde su publicación en la Gaceta Oficial de la República.

Salón de Sesiones de la Cámara de Representantes, a los trece días del mes de julio de mil novecientos treinta y siete.

**Dr. Gabriel Landa y Chao.**

**ARROLLADO**

Rómulo Mata Peniche, de Salud 160-B, fué asistido en el segundo centro de socorro de lesiones menos graves, que sufrió cuando transitaba en una bicicleta por la esquina de San Nicolás y Estrella, al ser alcanzado por el auto 13,566, que guiaba Ignacio Arjona de la Pezuela, de Belascoaín 171.

**POR SU ESPOSA**

Julio Hernández Santa Cruz, de 27 años y de Palatino 7, fué asistido en el Tercer Centro de socorro de desgarraduras de la piel en la cara posterior externa del antegrabo izquierdo, que le produjo su esposa Magdalena Pich Santander, de Resguardo 25.

# INFORMACION TELEGRAFICA
## DEL INTERIOR DE LA ISLA

**Por nuestros Corresponsales a través del Hilo directo del DIARIO**

**Puso fin a su vida**

PINAR DEL RIO, julio 13. DIARIO, Habana.—Puso fin a su vida disparándose un tiro Juan Miguel Ferro, de 20 años, blanco, vecino de esta ciudad, encontrándose en un departamento del Gobierno Provincial, donde prestaba sus servicios. El joven Ferro es hijo del ex consejero liberal de ese apellido. No dejó nada escrito, desconociéndose el móvil que le llevó a tal resolución. Actúan las autoridades. Mañana se le practicará la autopsia.—**Guillermo Rodríguez**, Corresponsal.

**Contra la tifoidea**

SANTIAGO DE LAS VEGAS, julio 13. DIARIO, Habana.—Continúa el Jefe Local de Sanidad, Dr. Minsal, la campaña contra la fiebre tifoidea. Durante el día de hoy siguió inyectando a los vecinos de la zona afectada, así como a otros muchos que se han presentado en la Jefatura. También ha ordenado al vecindario que no tome el agua sin hervir. En la mañana de hoy solicitó del director del hospital «Las Animas» la ambulancia de aquel centro para trasladar a dicho lugar a los menores Octavio y Josefina Andrade, vecinos de la calle 5 número 46, que padecen de tifoidea. Ha recomendado a sus compañeros los médicos y a los vecinos que reporten cualquier caso que exista, pues en muchos de ellos los médicos no los reportan, no pudiendo tomar las medidas necesarias para el aislamiento de los enfermos.—**Perera**, Corresponsal.

**Falsa denuncia**

GUIRA DE MELENA, julio 13.—DIARIO, Habana.—Es falsa la noticia de haber sido presentada una denuncia ante la Secretaría de Sanidad por Ambrosio Díaz González, de existir en ésta diez falsos médicos que ponían en peligro la vida del vecindario. Los denunciados son en su casi totalidad prácticos de farmacia y dependientes de las farmacias locaels, ajenos al ejercicio de la medicina.

El denunciante es desconocido en ésta. El Jefe de Sanidad, doctor José M. Herrera, afirma ser falsa la denuncia. La Secretaría de Sanidad y el Juzgado deben establecer la identidad del denunciante.—**Rodríguez**, Corresponsal.

**Señalamiento de un juicio**

MATANZAS, julio 13. DIARIO, Habana.—Para las dos de la tarde del día 15 señaló Urgencia el juicio contra José y Jesús Mendoza Guerra, Benito Carteney y Mendoza y Antonio Monzón, acusados por el asesinato del asiático José Luck, ocurrido recientemente en la vía pública, entre Retamal y Colón, para quienes interesa el Fiscal, César Fernández Poyo, pena de muerte. El doctor Horacio Reyes Lovio defenderá a los tres primeros, y el doctor Angel de la Portilla a Monzón.—**Corresponsal.**

**Sustrajeron un motor**

MATANZAS, julio 13. DIARIO Habana.—En la finca Mantecón, término de Navajas, unos malhechores desconocidos, arrancando una tablapenetraron y sustrajeron un motor de Pedro Guerra. El Ejército practica investigaciones.

—Fué conducido a ésta, ingresando en el Vivac, Dionisio Medina, que en la finca «Ojo de Agua», en Cidra, causó lesiones graves al campesino Francisco Abreu, cuando se dirigía a visitar la novia.

—También fué detenido y procesado Rosario Tápanes, quien en la finca «San Antonio», de Corral Nuevo, violentó un postigo de la residencia de Miguel Dopico, penetrando en la misma y apropiándose de dinero y prendas.—**Lovio**, Corresponsal.

**Inaugurado el primer tramo de una carretera**

CIENFUEGOS, julio 13. DIARIO, Habana.—Ha sido inaugurado y abierto al tránsito público el primer tramo de las obras de reconstrucción de la carretera que une esta ciudad con Manicaragua, entre los poblados de Caunao y Guaos. El Jefe del Distrito, ingeniero Torriente, ha sido muy felicitado por la actividad desplegada en los trabajos. Asistieron al sencillo acto distinguidas personalidades, representaciones de la Junta Consultiva y entidades cienfuegueras.

Hicieron uso de la palabra, en elogio de las obras, encomiando al Gobierno por estar cumpliendo las promesas que nos hiciera el doctor Laredo Bru y el coronel Batista, que se traducen en beneficios para esta jurisdicción, los señores Esteban Cacicedo y Pedro Monasterio.—**Obdulio**, Corresponsal.

**Otros dos Comités apoyan el Plan Trienal**

CAMAGUEY, julio 13. Señor Director del DIARIO DE LA MARINA, Habana.—Tengo el gusto de comunicarle que ayer quedaron constituídos, dentro del mayor entusiasmo, dos Comités para apoyar el Plan Trienal, ofrecido por el coronel Batista al país, el cual ha sido hecho suyo por el señor Presidente de la República y altas personalidades del Gobierno. Uno de éstos en la finca «El Ingenito», del Municipio de Guáimaro, y otro en el barrio de Sibanicú, Municipio de Camagüey, compuesto el primero en su directiva por los señores Antonio Fernández, Presidente; Donato Mantesón, Primer vice; Manuel Cruz, Segundo vice; Martín Martínez, Tercer vice; Anatolio Suárez, Secretario; Francisco Moreil, Vice; Hipólito Hernández, Tesorero; Antonio Torres, Vice; y veinte vocales. El segundo Comité está integrado por los señores: Daniel Llanes, Presidente; Francisco Reyes, Primer vice; Ignacio Palma, Segundo vice; Serafín González, Tercer vice; Antonio Hernández, Secretario; Aurelio González, Vice; Tomás Camacho, Tesorero; Ricardo Castaño, Vice, y veinte vocales. Asistieron a estos actos conjuntamente conmigo, distintas personalidades de esta ciudad y numerosa concurrencia. Ateniamente, **Pérez Lara**, Gobernador Provincial.

**Asistido en Emergencias**

SANTIAGO DE CUBA, julio 13. DIARIO, Habana.—Fué asistido de una herida en la cabeza, en Emergencias, Juan Hung, de 32 años, vecino de Sagarra y Factoría. Le ocasionó la lesión un menor al darle una fuerte pedrada.

Desde hace días desapareció de su domicilio, dejando su comercio cerrado, el antiguo vecino de San Germán Juan Biar, quien se había sacado una lotería. Apareció su cadáver en el pueblo de Martí, estimándose que fué víctima de un crimen.

—La sociedad «Luz de Oriente» celebró el natalicio de Juan Gualberto Gómez con una velada, estando el panegírico a cargo de Candelario Cumba.

—En el teatro «Encanto», en Baracoa, pronunció una conferencia el profesor español Samuel Palomé, desarrollando un tema social-religioso. Fué muy aplaudido.—**García**, Corresponsal.

## UN CABO DEL EJERCITO SE MATO DE UN BALAZO

SANTIAGO DE CUBA, julio 14. DIARIO, Habana.— En el Cuartel «Moncada», del Ejército Constitucional, se disparó un tiro en la cabeza, el cabo Luis Milanés, quien inmediatamente fué trasladado al Hospital «Pedraza», donde falleció poco después. El suicida dejó varias cartas, pero se ignoran los motivos que tuviera para matarse. El cadáver será tendido en el Club de Alistados. GARCIA. Corresponsal.

# CRONICA CATOLICA

## ACTOS CATOLICOS QUE SE ANUNCIAN PARA MAÑANA EN LAS DIVERSAS IGLESIAS

Se celebra Hora Santa, a las 5 de la tarde en las iglesias del Angel, María Auxiliadora, San Nicolás de Bari, Jesús, María y José, Jesús del Monte, Padres Pasionistas, Nuestra Señora de Monserrate, Padres Redentoristas, Nuestra Señora de la Caridad e iglesia parroquial del Vedado.

A las seis de la tarde en la iglesia de Nuestra Señora de la Merced, sita en Cuba y Merced.

A las siete de la tarde en la iglesia parroquial del Cano.

Después de la última misa en la iglesia parroquial de Nuestra Señora del Pilar.

**Jueves Perpetuos Eucarísticos**

En la iglesia de San Nicolás de Bari y en María Auxiliadora, los Jueves Perpetuos Eucarísticos:

Por la mañana a las 8.

Por la tarde a las 5.

**Circular y Jueves Eucarísticos**

En la iglesia de los Padres Claretianos del Cerro, el Jubileo Circular, dando al propio tiempo comienzo los Quince Jueves con el siguiente programa. A las ocho de la mañana misa y exposición de S. D. M.

A las cinco de la tarde, estación, Santo Rosario con Misterios cantados, ejercicio meditado de los Quince Jueves, cánticos, sermón por el R. P. Prudencio Lerena, Superior de los Padres Claretianos del Cerro, bendición y reserva.

**Los quince jueves en San Francisco**

A las cinco de la tarde los quince jueves en honor de Jesús Sacramentado con el siguiente programa: Exposición de S. D. M. estación, corona Franciscana, ejercicio, cánticos, sermón, bendición y reserva.

**Salve cantada**

En todos los templos, salve cantada, como salutación a la Virgen del Carmen en la víspera de su onomástico.

**De días**

Celebra hoy sus días el M. R. P. Buenaventura Rigola, ex rector de las Escuelas Pías de Guanabacoa, hoy competentísimo profesor de las mismas y capellán del Consejo San José de Calasanz de la Orden de los Caballeros de Colón que tiene su domicilio en las famosas Escuelas Pías de la Villa de Guanabacoa.

A tan distinguido hijo de San José de Calasanz deseamos un feliz día de su santo.

**La fiesta del Carmen en San Nicolás de Bari**

El 16, festividad de la Virgen del Carmen en la iglesia parroquial de San Nicolás de Bari, a las ocho de la mañana, misa solemne y sermón por Monseñor Juan José Lobato, el cual se complace en invitar a sus feligreses a honrar a la Santísima Virgen del Carmen.


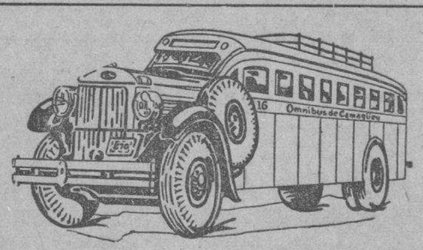


OMNIBUS DE CAMAGÜEY

(LOS MEJORES DE CUBA)

INAUGURACION, EL DIA 3 DE JULIO, DEL NUEVO TURNO, QUE SALDRA DE LA HABANA Y CAMAGUEY A LAS 9.30 P. M.

Además de las 10 salidas para Camagüey y Santiago de Cuba.

NO OLVIDE QUE LOS OMNIBUS DE CAMAGUEY NO HAN TENIDO ACCIDENTES LAMENTABLES

Muy pronto, inauguración de nuevos turnos, los cuales serán cubiertos con 20 carros nuevos, equipados con los últimos adelantos. Estos turnos se establecerán entre Habana y Santiago de Cuba, volviéndose nuevamente a establecer el servicio entre Habana y Cienfuegos.

CUANDO NECESITE ENVIAR UN PAQUETE URGENTE Y CON GARANTIA, UTILICE EL SERVICIO DE EXPRESO DE LOS OMNIBUS DE CAMAGUEY

Informes y reservación de asientos: Tel. M—1715 y M—4838.

CUANDO VENGA A LA HABANA HOSPEDESE EN EL "HOTEL PASAJE"


# Anuncios CLASIFICADOS de ULTIMA HORA

**Más ANUNCIOS CLASIFICADOS de ULTIMA HORA en la página VEINTE**

## PROFESIONALES

1 ABOGADOS Y NOTARIOS.

**DIVORCIOS**

Muy rápido, a plazos cómodos en toda la República, cubanos y extranjeros, desde $20.00.

**MATRIMONIOS**

En su domicilio.

CIUDADANIAS

De 9 a. m. a 6 p. m., Obrapía 17.

DR. ANGEL FERNANDEZ

## COMPRAS

9 CASAS.

**COMPRO CASA PEQUEÑA, EN** los repartos. También vendo dos lindas casas, una en Miramar: 9,000 pesos; otra, en Nicanor del Campor, por $8,500. Telf. FO-2959.

19 LIBROS e IMPRESOS.

**COLECCIONISTAS**

Se desea comprar una moneda de Africa del Sur, fecha 1788, en cuyo anverso tiene el busto de un árabe con chilaba, y en el reverso un monograma de dos o tres letras: M. B. y otra. Dice en uno de sus lados: Broock Mines, etc. Dirigirse a José A. Benítez, Apartado 1614, Ciudad.

## VENTAS

48 CASAS

**Precio de ganga**

**VENDO**

*JESUS DEL MONTE 417*

Casa de mampostería, azotea y tejas, 530 metros planos de superficie. Compuesta de sala, saleta, un salón corrido de 4.20 por 17 metros, dos cuartos, cocina de gas, dos baños con servicios completos y un hermoso sótano. Unica oportunidad. Escríbanos y gustosamente lo atenderemos. Informes: Calle F. número 34, Vedado, Habana, Oficina de Inversiones.

**GRAN CHALET EN AMPLIACION** de Almendares: Jardín, portal, sala, recibidor, cuatro cuartos, 2 baños, hall, comedor, terraza, garage, $5.500. También varios más de $3.500 a $9.000 en La Sierra y Nicanor del Campo. M-1072.

**OFICIAL**

Anuncio Oficial. República de Cuba. Secretaría de Obras Públicas. Dirección General. Comisión Central Permanente de Subastas para Obras y Servicios. Habana, Julio 12 de 1937. Hasta las diez de la mañana del día 14 de Agosto de 1937, se recibirá en la Jefatura de Obras Públicas del Distrito de Oriente, calle José Antonio Saco No. 20, en dicha Ciudad, y en esta Comisión Permanente de Subastas, en el edificio de la Secretaría de Obras Públicas, calle Sol frente a Aguiar, en esta Capital, proposiciones en pliego cerrado para la contratación de las obras de instalación o construcción de un conducto de tubería de hierro fundido de 36» y 30» de diámetro, o de tubería italit de 0.78 y 1.03 m. de diámetro, o de hormigón armado de 078 y 1.03 m. de diámetro, entre la Represa de Charco Mono y el Túnel de la Sierra Maestra, en la Provincia de Oriente, y entonces se abrirán y leerán públicamente. En ambas Oficinas se facilitará Pliego de Condiciones, Modelos de Proposición e Informes. Ingeniero, Antonio Tella, Presidente de la Comisión Central Permanente de Subastas para Obras y Servicios.

13 14 15 16 Agt. 12 13.

**EDICTO**

Doctor Eduardo C. Lens y Díaz, Juez de Primera Instancia del Este de esta capital.

Por el presente edicto que se libra en los autos del juicio declarativo de mayor cuantía se

# Anuncios Clasificados de Ultima Hora

## VENTAS

### 53 AUTOMOVILES y ACCESR.

*Los mejores automóviles y verdaderas gangas*

Chevrolet
Buick
Studebaker
Pontiac
Oldsmobile
Chrysler
Dodge
Ford
Austin.

**OQUENDO 1**
**U-1774**

### 50 FINCAS RUSTICAS

**VENDO FINCA EN GUANABACOA,** 2 caballerías, gran manantial, tierra laborable, arboleda y casa. 1 caballería frente a Carretera Central, pegada a Guanajay, 1 caballería frente a carretera del Caimito, tierra colorada, frutales, casa y pozo, 1 caballería en Ceiba del Agua, muchos frutales, casa y 2 pozos. Varias fincas en Vereda y Artemisa. Banco Canadá, 322. A-8875. Díaz Ramos.

**VENDO FINCA DE RECREO; TIENE** 14.250 varas frente a la carretera del Cotorro a Santa María; precio: 20 centavos vara; parte contado. Informan: J. Llanes. Sitios 42. Teléfono: M-2632.

**GUILLERMO DEL MONTE**
**HABANA NUM. 84: M-2474.**
Antiguo Sanatorio «Malberti»: En Santa Catalina, junto puente Génaro, lindando por el fondo calle Milagros, 12,500 metros terreno, varias edificaciones mampostería sólida, lugar inmejorable para residencia veraniega por su altura y situación; de porvenir, pues ya se está uniendo el barrio del Vedado con Jesús del Monte, por la nueva carretera de Rancho Boyeros.

Calabazar: A 14 kilómetros de La Habana, vendo la mejor y bien situada finca. Espléndida residencia a todo lujo, llena de comodidades y bellos jardines, río navegable para paseos en lancha y muchos frutales. G. del Monte, Habana número 84: M-2474

### 51 ESTABLECIMIENTOS

**POR NO PODERLO ATENDER VEN-** do una fábrica de muebles con aparatos y terreno, preparada para toda clase de trabajos. Precio razonable. Para más informes: llame I-6251.

**VENDO NEVERA FRIGIDAIRE,** 5 puertas, mostrador armatoste Vitrolite, de un cuarto caballo, propios para barra, en $400.00. Costó $2.000 Informes: Galiano 125, García. Telf. M-4461.

### 54 MAQUINARIAS

**IMPRESORES: VENDO O CAMBIO** rotación medio Gaceta, Watter Scot, para trabajos finos, 3,000 ejemplares por hora, por Chlander moderna número 5 o 4. También Chlander 2 y 4, tipos y otros útiles. Sr. Domínguez, Seis y Quince. Almendares.

**HOJALATEROS Y FABRICANTES** de objetos metálicos: vendo cuchilla 36 pulgadas; pecho paloma potente, 13 pulgadas; punzón prensa, agujeros, desde un octavo a dos pulgadas; trozar y anguileteer angulares y otros. Todo nuevo, último tipo. Lima, Concordia 34. Habana.

**SE VENDE UN MOTOR MARINO** marca Evinrude de 16 H. P. modelo Speedwind y del tipo Outboat, dos cilindros portátil. Calle C 207 bajos entre 21 y 23 F-3556 Vedado.

### 56 MUEBLES Y PRENDAS

**VENDO O CAMBIO POR AUTOMO-** vil, caja caudales 35x25"; silla giratoria; juego de sala nuevo. Jesús Peregrino, 22.

**VENDO UNA MAQUINA «SINGER»,** de ovillo central, está completamente nueva, se da barata por no necesitarla. Véala en Angeles No. 23, bajos, entre Maloja y Sitios.

### 57 UTILES de OFICINAS

**CAJAS HIERRO Y ARCHIVOS**

Compro y vendo máquinas de escribir, sumar, calcular, mimeógrafos, pupitres y toda clase de muebles para oficina, Kardex, tarjeteros, satélites, juegos de recibidor. Compostela 43, entre Progreso y O-Reilly: M-8081.

**PARA LAS DAMAS**

### 70 INTERES PARA LAS DAMAS

**POR UN PESO, SE HACE EL VES-** tido que quiera; por 50 centavos, corto y entallo. Se dan clases de corte y costura. Manrique 28, casi esquina a Animas.

## ENSEÑANZAS

### 75 PROFESORAS y PROFESORES

**ESTUDIE POR CORREO**

**La Academia «Rabiña»** tiene organizado clases por correspondencia desde hace años, habiendo prestado gran beneficio a aquellos que tienen deseos de prosperar. Estudie las asignaturas siguientes: Taquigrafía, Mecanografía, Teneduría, Aritmética, Gramática, Ortografía, Procurador, Química Industrial, Inglés, Francés, Alemán, etc. Informes: **Academia «Rabiña», Neptuno 78, esquina a Manrique. Telf. M-7849.**

**ACADEMIA "RABIÑA"**

Ingreso en las Escuelas de Ingenieros, Arquitectos y Comercio. Enseñanza Primaria. Clases individuales: Francés, Alemán, Taquigrafía «Pitmana y «Gregg», Mecanografía, Ortografía, Teneduría de Libros, Correspondencia Comercial y Aritmética Comercial. TAMBIEN CLASES POR CORRESPONDENCIA. Ingreso en Escuelas de Ingenieros, Arquitectos y Veterinaria. Curso de Procurador. **Pida prospectos: Neptuno 80, altos, esquina a Manrique: M-7849 y A-9222.**

## ALQUILERES

### 79 HOTELES

**Hotel Roosevelt**
**AMISTAD Y SAN MIGUEL**

**$55.00** Matrimonios con tres excelentes comidas. mensuales.

Apartamentos para familias, todos con baño privado. Elevadores día y noche.

## ALQUILERES

### 79 HOTELES

**HOTEL BIARRITZ RESIDENCIAL** Prado 99, frente al Capitolio. Para matrimonios sin niños, exclusivamente. Hermosas y ventiladas habitaciones con baño privado y closets. Lujoso roofgarden y cocina moderna, acabados de construir. Comida a la carta. Elevador día y noche. Confort y limpieza. Estricta moralidad.

### 80 CASAS de HUESPEDES

**GALIANO 111, ALTOS, ENTRE SAN** José y Barcelona. Magnífica habitación con lavabo y baño, agua caliente. Comida exquisita. Precio módico. Absoluta moralidad.

**CASA DE HUESPEDES**
Villa Magdalena, Calle 17 número 326, entre A y B, Vedado. Amplias y ventiladas habitaciones. Excelente comida. Servicio esmerado, con garage. Tranvías y Omnibus, de subida y bajada. Telf. F-7201.

### 83 DEPARTAMENTOS

**EN COMPOSTELA 71 SE ALQUILA** un departamento competo con vista a la calle.

### 84 HABITACIONES

**SE ALQUILAN EN COMPOSTELA** número 75, entre Teniente Rey y Amargura, espaciosos y frescos apartamentos y habitaciones acabados de pintar. Llaves e informes en la misma. Propietario: Francisco Torres, edificio Pedroso. Aguiar núm. 65.

**CASA PARTICULAR, ALQUILO HA-** bitación con baño, vista a la calle, a matrimonio sin niños o persona sola. Absoluta moralidad. Reina 48, segundo piso, izquierda; esquina a Manrique.

**VILLEGAS 113, 2o. PISO, ALQUILO** amplia y hermosa habitación con su lavabo a matrimonio solo, casa de familia de moralidad

### 87 HABANA

**EN $70.00 ALQUILO, AGUACATE** número 12, entre Chacón y Tejadillo, acabada de pintar. Para verla diariamente, de 10 a 12. Más detalles: Maximino Martínez. Telf. I-3173.

**AVISO: ALQUILO ESPLENDIDOS** altos: San Francisco número 3, entre Jovellar y San Lázaro. Informes en los mismos, de 2 a 6, o en Luz y Egido, peletería.

**ALQUILO: ARBOL SECO 11-A, BA-** jos, entre Estrella y Maloja, de construcción moderna: sala, saleta, cuatro cuartos, comedor al fondo, baño, cocina y dos patios: $30.00.

**ALQUILO: PINLAY No. 154, 1ER.** piso por Infanta: Sala, comedor, tres habitaciones, baño, cocina, cuarto y servicios de criados, terraza. $45.00. Informes Leyte-Vidal. M-2222.

**DEPARTAMENTO, SALA Y CUARTO** dos ventanas calle, quince pesos; Marqués González 101, entre Benjumeda-Desagüe; de 1 a 5. Vendo lámpara cristal Bacarat; magnífico jarrón. Faenza.

**LAGUNAS 48, BAJOS, ENTRE PER-** severancia y Lealtad: Sala, recibidor, tres habitaciones, comedor, baño, cocina, cuarto criados, patio. Llave de 8 a 12 la misma. Informan: A-1112.

**CAMPANARIO 118, LO MAS ALTO,** entre San José y San Rafael: Sala, saleta, tres hibtaciones, baño, cocina, galería. Llave de 2 a 6 la misma. Informan: A-1112.

**SE ALQUILAN UN ALTO Y BAJO,** Universidad y San Joaquín, en la Habana: Sala, comedor, dos cuartos y servicios. Informan en la misma. L, bajos. Precio: $20.

**CONSULADO 7, CASI ESQUINA A** Prado, moderno quinto piso, con sala, comedor, dos dormitorios, con closets, hall, baño intercalado, cuarto y servicio de criados. Elevador día y noche. Informes, el portero.

**MORRO 8, ALTOS, ENTRE CARCEL** y Genios. Moderno piso: Sala, comedor, tres cuartos con closets, dos servicios de familia, cocina, cuarto y servicios criada. Renta 50 pesos. Informes: Portero.

**AGUILA 235 CASI ESQUINA A** Monte modernos altos con sala, saleta, tres cuartos, baño intercalado y servicio de criados. Precio: $45, llave de 2 a 4. A-5-4181.

### 88 VEDADO

**ALQUILO: CALLE C, NUM. 171, EN-** tre 17 y 19, Vedado: Jardín, portal, sala, comedor, cuatro habitaciones, dos baños, hall, pantry, cocina, cuarto y servicios de criados. $75.00. Informes Leyte-Vidal. M-2222.

**ALQUILO MODERNA CASITA EN** cuatro, esquina 23, Vedado: Jardín, portal, sala, dos cuartos, baño intercalado, comedor, cocina, gas. Informan, bodega.

**VEDADO: ONCE Y CUATRO, SOLO** queda un apartamento por alquilar en este moderno edificio acabado de construir. Cada apartamento tiene sala, comedor, tres cuartos con closets, baño completo, cuarto y servicio de criados. Hay garage si se desea. Informes, el portero.

**SE ALQUILA: O, No. 8, EDIFICIO** «Piloto», frente Parque Maine, un piso con muchas comodidades, puede verse todas horas. Informes, llave en la misma.

**ALQUILO CASA AMUEBLADA CA-** lle 6 esquina a 27 No. 258 Vedado, dormitorios, sala, cocina, baño, rodeada portales y garage y jardín. Informan en la misma. Verla de 4 y media a 6 y media miércoles a viernes.

### 90 MARIANAO y sus REPARTOS

**PARA PERSONA DE GUSTO.— SE** alquila lujoso apartamento alto esquina compuesto estudio, dormitorio, dos terrazas, «bar», y baño regio. Tiene calentador eléctrico, cocina, mobiliario estilo Hollywood. Puede verse de 10 a 12 y de 3 a 6 todos los días. Ave. 11 y calle 10 Ampliación de Almendares. Precio sin muebles: $50, con muebles $100.

### 91 J. DEL MONTE Y LA VIBORA

**SANTA CATALINA No. 83, ENTRE** Armas y Lawton: Jardín, portal, saleta, tres habitaciones, baño, hall, comedor, cocina, dos cuartros y servicios de criados, garage, patio. $45.00. Informes: Leyte-Vidal. M-2222.

**ALQUILO: SAN ANASTASIO No. 22,** entre Milagros y Santa Catalina, Víbora: Portal, sala, saleta, tres habitaciones, comedor, cocina, baño, patio lateral. $25.00. Leyte-Vidal. M2222.

**LUIS ESTEVEZ, ESQUINA A CON-** cejal Veiga: chalet 2 plantas: Bajos, jardín, portal, sala, comedor, cocina y cuarto criados. Altos, tres habitaciones, baño, galería. Otra al lado con garage. Precio: $5.000. Facilidades. Dueño: Villegas 78. Ferretería.

## SE SOLICITAN

### 101 PERDIDAS

**Pérdida de un llavero**

**En un automóvil, en viaje del Hotel Plaza a Oficios y Obispo, se extravió ayer tarde un llavero. Se ruega al chofer que lo devuelva a Manzana de Gómez 541. Se le gratificará.**

**Más ANUNCIOS CLASIFICADOS de ULTIMA HORA en la página 19**

## SE SOLICITAN

### 108 AGENCIAS DE COLOCACIONES

**AGENCIA «JOSEFINA». M-3339. MO-** rro 3. Edificio «Gómez». Tenemos españolas, cocineras y criadas; también de color, del país y extranjeras; criados, cocineros, choferes y pinches. Personal escogido escrupulosamente, con referencias.

### 103 CRIADAS y CRIADOS

**SOLICITO UNA CRIADA DE MANO** española, práctica en el comedor. Sueldo: $15.00 y uniformes. Calle 23 número 532, entre 26 y 28.

### 104 COCINERAS y COCINEROS

**SOLICITO UNA JOVEN ESPAÑOLA,** para cocinar y ayudar algunos quehaceres. Virtudes 28, bajos.

**SE SOLICITA UNA COCINERA ES-** pañola, que sepa cocinar bien, para diez de familia. Que duerma en la colocación. Sueldo: $12.00. Si no le conviene, no moleste. Telf. FO-1706

**PARA COCINAR Y LIMPIAR, SE** solicita una muchacha que tenga referencias. Calle 11, No. 168, altos, entre J é I, Vedado.

**SOLICITO JOVEN ESPAÑOLA PARA** criada, cocinar y limpiar, que sepa cocinar y duerma colocación. Sueldo: $15. Avenida 6a., entre 10 y 11, Ampliación Almendares, de 7 a 12 solamente. Teléfono FO-1371.

### 105 MANEJADORAS

**INSTITUTRIZ, SE SOLICITA PRAC-** tica en niños: calle 20, entre 5 y 7, Reparto Miramar, de 1 a 4. S... de Zorrilla.

### 114 AGENTES Y VENDEDORES

**GANE $5.00 DIARIOS; DEJE OTROS** trabajen para usted. Necesario invertir $44 y tener agentes propios generosamente retribuidos. Escríbame o véame. Julio Power. Edificio Metropolitana, 221.

**SE SOLICITAN VENDEDORES RE-** lacionados con vidrieras de cigarros, quincallas y boticas para la venta de un artículo de primera clase; lo mejor del mercado. Buena comisión. Profesional, San Rafael 37, bajos.

**SOLICITO VENDEDORES A BODE-** gas, hoteles, quincallas; artículo consumo diario, marca conocida; sueldo o comisión. 20 of., Virtudes 171, B, altos. Oficina de 12 a 2 p. m.

**SOLICITO VENDEDOR LICORES A** comisión gastos, barrio fijo. Informes: Cuba número 160.

### 115 OFICINISTAS

**SE SOLICITA SEÑORITA DE BUE-** na presencia para ayudar en oficina de profesional, atender público y teléfono. Escriba señalando experiencia, referencias y sueldo. Sr. G. P., Clasificados DIARIO DE LA MARINA.

**SE SOLICITA UN JOVEN COMPE-** tente, alguna experiencia oficina, buen mecanógrafo, que hable inglés, para trabajo minucioso en empresa americana. Dirija carta a mano a A. F., Anuncios Clasificados de este Diario.

## SE OFRECEN

### 118 CRIADAS y CRIADOS

**SE OFRECE UNA JOVEN DE CO-** lor, para criada o manejadora. Habla inglés. Informes: A-7740.

**SE OFRECE UNA JOVEN ESPAÑO-** la, para criada de mano o de cuartos. Tiene referencias de donde ha trabajado y sabe cumplir con su obligación. Telf. M-4267.

**SE DESEA COLOCAR UNA MUCHA-** cha española, para criada de cuartos o comedor, sirve a la rusa, lava y plancha ropa fina. Tiene referencias. No se coloca menos de 15 pesos. Telf. A-8646.

**SE DESEA COLOCAR UNA MUCHA-** cha del país, para criada de mano o manejadora. Va a los repartos. Llame: Telf. U-6827.

**SE DESEA COLOCAR UN ESPAÑOL,** para segundo criado o mozo de limpieza. Informes: Telf. A-8543.

**SE DESEA COLOCAR UNA JOVEN** española, para cuartos o comedor, sabe cumylir con su obligación y tiene delicado comportamiento. Tampoco le importa para todo el servicio de matrimonio solo. Llame: Telf. X-2080

**SE DESEA COLOCAR UNA JOVEN** española para criada de mano; sabe servir a la rusa, va a los repartos; tiene referencias. Informes: F-4771.

**DESEA COLOCARSE MUCHACHA** española de criada de mano o para cuarto y zurcir; tiene referencias. Teléfono: A-0515.

**DESEA COLOCARSE UNA MUCHA-** cha que habla inglés y español para criada de mano o de cuartos o cocinar solo. Buenas referencias; cumplidora. Teléfono F-6072.

**SE DESEA COLOCAR JOVEN DEL** campo, parda, para criada, ayudar a cocinar; no duerme; tiene buena referencia. Teléfono U-5759; 12 a 3.

**RECIEN LLEGADO DE ESPAÑA,** ofrécese criado de mano o portero; sin pretensiones. Un hermano, exacta situación, enseñaría muchacho de 8 a 12 años, para ingresar con sólidos conocimientos en segunda enseñanza. Referencias muy buenas. Razón: Teléfono F-5713.

**SE OFRECE UN JOVEN BLANCO,** formal, para sirviente de consultorios, médicos, clínicas o laboratorios; tiene buenas referencias de los médicos donde ha trabajado; no tiene pretensiones. Teléfono U-6763.

**SE DESEA COLOCAR UNA MUCHA-** cha española para limpiar y ayudar a la cocina; tiene referencias. Llamar al Teléfono X-2398.

**SE OFRECE UNA MUCHACHA CU-** bana, para cocinar, limpiar o cuidar señora, tiene buenas referencias Informes en A-5-5371.

**SE DESEA COLOCAR UNA ESPA-** ñola para cuartos o cocinar y limpiar a matrimonio solo, tiene referencias. Telf. FO-2779.

**JOVEN CUBANO MESTIZO CON** buenas referencias se coloca de criado de mano o de comedor en casa particular, va al campo. Informan Telf. F-4848.

**SE DESEA COLOCAR JOVEN ES-** pañola para criada de cuartos, comedor o manejadora, tiene referencias y sabe trabajar. Informes al teléfono M-6636.

**DESEA COLOCARSE UNA JOVEN** de color para limpieza por hora, no va a repartos. Teléfono A-5-4143.

**DESEA COLOCARSE UN JOVEN ES-** pañol de criado de comedor, tiene referencias. Telf. FO-2607.

**SE OFRECE UNA ESPAÑOLA PARA** criada de mano, también se coloca por horas con referencias. Teléfono F-2991 de 9 a 12 y de 2 a 5.

**SE OFRECE ESPAÑOLA PARA LIM-** piar cocinar a matrimonio, tiene referencias, no duerme en la misma, prefiere Vedado. Sueldo $15, llame F-6142.

**DESEA COLOCARSE JOVEN DE** criado español, tiene referencias de las casas que ha trabajado, sabe hacer coteles, teléfono FO-1733.

**SE OFRECE ESPAÑOLA PARA** criada de manos o acompañar señoras solas, buenas referencias, no menos de $15. Telf. U-9798.

**DESEA COLOCARSE UNA Joven** española para criada de mano o de cuartos. Calle 15 y 4 Almendares Telf. FO-2713.

## SE OFRECEN

### 118 CRIADAS y CRIADOS

**DESEA COLOCARSE UN CRIADO** español práctico en el servicio de comedor y entiende de quehaceres tiene referencias de las casas que trabajó. Y entiende de jardín, teléfono A-0515 preguntar por López.

### 119 COCINERAS y COCINEROS

**SE DESEA COLOCAR UNA JOVEN** de color, para cocinar o limpiar a matrimonio solo o corta familia. Tiene referencias de donde ha trabajado y no tiene inconveniente en dormir en la colocación. No se coloca menos de 10 o 12 pesos. San Lázaro número 380. Jacinta.

**SE OFRECE UNA JOVEN DEL** país, para criada o cocinera. Tiene referencias y duerme en la colocación o fuera. Informes: A-7740.

**SE OFRECE UNA JOVEN DE CO-** lor, para cocinar, sabe de repostería; para criada, sabe de costura fina y bordados. También para cocinar. Informes: I-6281.

**DESEA COLOCARSE UNA BUENA** cocinera con referencias; duerme o no en la colocación; también aceptan para criada o manejadora; es limpia y de buena presencia. M-3339.

**SE OFRECE UNA MUCHACHA PA-** ra cocinar, limpiar o manejar. Informa Srta. Herrera; Neptuno No. 228 esquina a Hospital: U-2383.

**SE DESEA COLOCAR UN SEÑOR** blanco, de mediana edad, para cocinero; no tiene pretensiones, duerme en la colocación; no tiene inconveniente de salir fuera. Teléfono F-6265.

**SE DESEA COLOCAR UNA SEÑORA** española, de mediana edad, para cocinar o para lavar; no le importa ir a los repartos; y una muchacha joven para limpiar. F-6078.

**DESEA COLOCARSE UNA ESPAÑO-** la criada de mano o cocinar y limpiar, a matrimonio solo; sabe su obligación. Teléfono F-3856.

**BUENA COCINERA DESEA EM-** pleo, hace dulces corrientes, no limpia, no se coloca menos de 15 pesos. F-5028.

**SE DESEA COLOCAR UNA SEÑORA** de color que sabe cocinar bien, no le importa hacer plaza, entiende bastante de repostería, no duerme en la colocación. Teléfono F-3267. Informan en la misma.

**SE OFRECE UNA MUCHACHA DE** color para cocinar, es repostera. F-6227

**ENGLISH SPEAKING WOMAN SEEK** employment as pastry cook, best of reference, please call F-6993.

### 120 MANEJADORAS

**SE DESEA COLOCAR UNA JOVEN** mestiza, como manejadora o criada de cuartos. Sabe trabajar. Dora: FO-2710.

**YOUNG ENGLISH SPEAKING GIRL** desires position as maid or nurse; also does Dress-making. Call Telephone FO-2652. Eva.

**SE DESEA COLOCAR JOVEN ES-** pañola para manejadora acostumbrada a cuidar niños, tiene buenas referencias. Informes al teléfono: M-1107

### 125 CHOFERES

**SE OFRECE CHAUFFEUR MECANI-** co; conoce toda clase máquinas, europeas y americanas; tiene buenas referencias donde ha trabajado. U-6933.

### 129 OFICINISTAS

**TAQUIGRAFA MECANOGRAFA, EN** inglés y español, se ofrece como secretaria o empleo semejante, en oficina seria. Ha trabajado en Estados Unidos. Buena presencia y referencias. Teléfono F-7180.

**JOVEN CORRESPONSAL TAQUI-** grafo experimentado se ofrece. Armando García. M-6114. Apart. 6.

### 121 OFERTAS VARIAS

**SE OFRECE UN SEÑOR PARA POR-** tero o limpieza de oficina o cobrador de cuentas con muchos años de práctica. Tiene garantías. Llame al F-6142.

## PROFESIONALES

### 1 ABOGADOS Y NOTARIOS.

**BUFETE RODRIGUEZ YLLERA**
Jubilaciones y pensiones de ferrocarriles, tranvías, accidentes del trabajo. Declaratorias de herederos. Se anticipan gastos. Perseverancia 52, altos. Teléfono M-7615. De 9 a 11 a. m. y de 3 a 5.

**DR. RAFAEL TREJO LOREDO**
**ABOGADO**
Juicios civiles en toda la República. Administración de bienes, herencias. Campanario 90. Telf. A-6836.

### 3 DRES. en MEDICINA.

**GABINETE MEDICO**
**OBSTETRICO DR. EVARISTO PEREZ RIVERO**
**DRA. AMPARO SOBRAL DE LEDON**
Consultas de 1 a 4 p. m. Habana número 168, altos, entre Sol y Luz. Teléfono A-8830. Habana.

**CLINICA VIAS URINARIAS**
**(EXCLUSIVAMENTE)**
**ENFERMEDADES DE LOS RIÑO-** nes, vejiga, próstata, etc.. Tratamiento moderno y rápido de la Gonorrea y sus complicaciones. Nuevo procedimiento para la curación de la Impotencia y trastornos sexuales. Enfermedades venéreas. Cistoscopias, Uretroscopias y Cirugía Genitourinaria. Consultas y reconocimientos Completos, $2.00. De 4 a 7 p.m. Belascoaín 13 entre Virtudes y Animas. Teléfono U-2117.

**Dr. Alfredo Alvarez**
Cirujano Partero de los Sanatorios Covadonga e Hijas de Galicia.
Consultas Diarias de 1 a 3.
**CAMPANARIO 62.**
Entre Neptuno y Concordia.
Telef. A-7148.
Habana

**DR. J. B. RUIZ**
Ex especialista del Centro Gallego, de los hospitales de Filadelfia y New York. Especialista vías urinarias, venéreo, sífilis y trastornos sexuales. Uretroscopía y Cistoscopía. Consultas de 1 a 3 Trocadero 35.

**DR. F. GARCIA CAÑIZARES**
Graduado de las Universidades de La Habana y Madrid
**Medicina General: Piel, Venéreo y Sífilis**
San Lázaro 305-A. Telf. U-3071

**GABINETE UROLOGICO ALEMAN VIAS URINARIAS**
Consultas gratis, de 7 a. m. a 1 p. m., y de 4.30 a 9. Consultas especiales, de 1 a 7 p. m., Jesús del Monte 125, bajos, frente a la quinta de Dependientes. Tratamientos modernos, con vacunas alemanas para curar la Gonorrea en 15 días, sean crónicas o mal curadas. Garantizamos que no quedan recogidas. Facilidades de pago. Impotencia y debilidad sexual, piel y sífilis.

## PROFESIONALES

### 3 DRES. en MEDICINA.

**DR. A. VENERO**
Curación rápida de enfermedades venéreas: Impotencia, Sífilis, Electricidad médica, Diatermia, Obonoterapia, etc. Cuota semanal. Consultas de 10 a 12 m. y de 4 a 6 p. m., San Miguel 55, esquina a San Nicolás: A-9380.

**EL DR. BIENVENIDO GIROUD**
Se ha trasladado a San Lázaro 478 entre M y N, donde atiende a su clientela de 12 a 4 y los sábados de 11 a 1. Psicoterapia de enfermedades mentales y nerviosas, autosugestiones, debilidad cerebral, obsesiones y clínica general.

**DRA. MARIA GOVIN DE PEREZ.** Médica-Cirujana de las Facultades Habana y París. Especialista en señoras, partos y cirugía. Novísimo tratamiento de la Obesidad. Consultas de 1 a 3 p.m. Manrique 10, bajos. M-6424.

**DR. AVENDAÑO FABRE**
**MEDICINA INTERNA**
**PSICOTERAPIA CLINICA**
Consultas gratis para pobres, de 9 a 11. Pagas, de 2 a 5 p. m., Jovellar 12, esquina a San Francisco.

**DR. J. LYON**
(De la Facultad de París)
Especialista en la curación radical de las hemorroides, sin dolor ni operación. Consultas diarias de 1 a 3. Genios número 15, altos.

**DR. FRANCISCO J. DE VELASCO**
**Corazón, Pulmones, Estómago, Intestinos**

**DR. RUBEN DE VELASCO**
Corazón, pulmones, enfermedades de los niños. Consultas especiales, previo aviso, Salud 34. Telf. M-6068.

**DR. ALFREDO COMAS**
Especialista del Instituto del Cáncer. Enfermedades venéreas, sífilis, impotencia, afecciones de señoras, tumores del útero y pechos. Aplicaciones del Radium. Horas: de 2 a 5. Telf. M-7728, San Nicolás 70, Habana.

**DR. A. LABRADOR**
Especialidad en enfermedades de señoras, flujos crónicos, venéreos y sífilis, corazón, riñones y pulmones. Inyecciones intravenosas. Se hacen toda clase de análisis. Consultas gratis, de 8 a 11 y media. Pagas, de 3 a 5. Angeles 3, entre Reina y Estrella. A-0801.

**CONSULTORIO ZEQUEIRA**
San Rafael 122 teléfono U-1218. Operaciones, Radiografías, Análisis Médicos Especialistas, Dentistas, Enfermeros, Vías urinarias, Piel, Sífilis Pulmones, Asma, Estómago, Reumatismo, Impotencia, Enfermedades señoras, Ovarios, Esterilidad, Partos, Garganta, Ojos Nariz. Visitas. Dr. Ponce de León. Dr. Frayde. Dr. González Gigato, Dr. Mena, Dr. Fernández. 8 a 8.

**POLICLINICA INTERNACIONAL**
**Director: Dr. David Cabarrocas**
San Miguel número 130-B, entre Consultas: de 9 a 10 a. m. y de 2 a 7 p.m. Excepto sábados y domingos, por turnos: de $0.50, $1.00, $2.00, $3.00, $4.00 y $5.00. Consultándose primero los de más precios. Tratamiento especial: Tuberculosis, Asma, Bronquitis, Reumatismo, Diabetes, Sífilis, Blenorragia, Pielitis Nefritis, Ictericia, Dispepsia, Vómitos incoertibles del embarazo con raspado o cura. Neurastenia. Ulcera del Estómago, Anemia, Disenteria. Paludismo, Apendicitis. A los pobres se les consulta gratis presentando este anuncio.

**DR. JOSE M. PEÑA**
Exclusivamente tratamiento de úlceras de la piel. Consultas: martes y sábados, 2 a 4 p. m. Calle J esquina a 9, Vedado, Habana. Telf. F-5812.

**DR. J. R. ALVAREZ**
**HERNISTA**
**Ex Director de «La Benéfica» del Centro Gallego**
**Edificio "América", Jovellar esquina a N.**
**Telfs. U-5400 y FO-1361**
Cura radical de la Hernia, sin recurrir a operación, ni al uso permanente del braguero. Desprovisto de peligro, dolor y complicaciones de todo género. El paciente puede continuar sus ocupaciones habituales.
**Consultas, turno fijo**

**DR. JOSE ALFONSO**
Ex especialista del Centro Asturiano: ojos, garganta, nariz y oídos. Consultas, de 2 a 5: $3.00. Turno fijo: $5.00. Pobres: diaria de 10 a 11 y de 5 a 6. Operaciones módicas, Monte 380. Telf. M-2330.

**INSTITUTO DEL VIEJO**
**NEPTUNO 120**
Especializado en el tratamiento de enfermos de más de 40 años. Servicio permanente. Laboratorio. Visitas domiciliarias. Curaciones. Consultas. Electricidad médica. Farmacia. Especialistas. Clínica. CUOTA MENSUAL $1.50. Obsequiamos el primer recibo.

**DR. JOSE MARIA GATELL**
Cirujano dentista, Habana 98 entre Obispo y Obrapía Especialista en extracciones, puentes, coronas de oro y platino y dentaduras postizas. Arreglo de puentes y dentaduras en el día. A los clientes que lo deseen, les termino en 24 horas. Facilidades de pago. Consultas: de 8 a. m. a 8 p. m. Telf. A-8335

**DR. OCTAVIO RIVERO**
**Asma, Tuberculosis, y enfermedades pulmonares.** Ex asistente del Servicio del profesor Saye. (Barcelona); jefe clínico del Dispensario Antituberculoso Municipal. Consultas: lunes, miércoles y viernes de 12 a 2 de la tarde. Campanario, 43. M-6258.

**VIAS URINARIAS**
**MODERNOS TRATAMIENTOS**
Curación en pocos días de la gonorrea aguda o crónica y sus complicaciones, orquitis, prostatitis, reumatismo, sífilis y sus manifestaciones, debilidad sexual e impotencia. Consultas y tratamiento, de 7 a. m. a 9 p. m., días hábiles. Festivos, de 7 a 12 a. m., Instituto «Higia», Zanja 2, altos, entre Galiano y Rayo. Telf. M-6605. Consultas gratis.

**ENFERMEDADES VENEREAS**
Moderno tratamiento: curación rápida y definitiva de la **blenorragia,** aguda y crónica y sus complicaciones. Tratamiento de la **sífilis,** reumatismo, **varices y ulceraciones varicosas** Reconocimientos: de 8 a 12 m. y de 6 a 10 p. m. Dragones 19, altos, Habana.

**DR. ROSAL**
**Ex-Asistente al servicio del profesor L. Sayé, en Barcelona:** Tuberculosis, Pulmones, Corazón, Sistema Nervioso, Medicina Interna, Electricidad Médica, Diatermia, Luz Alpina, Consulta diaria, de 4 a 6, San Miguel 117, bajos, entre Gervasio y Escobar. Teléfono U-2342.

### 5 DENTISTAS.

**DENTISTA**
***Dr. Vieta Moré***
Curaciones de todas las afecciones de la boca. Especialidad: evitar extracciones dentarias, en mal estado, dejándolas curadas, haciéndose cargo también, de todos los trabajos concernientes a su profesión. Lunes, miércoles y viernes, de 9 a 5. **Calle M. número 126, entre Línea y Trece, Vedado· Telf. F-4065.**

## PROFESIONALES

### 6 COMADRONAS.

**CONSUELO RUDA**
Comadrona. Ex-interna de la casa de salud «La Balear». Muchos años de práctica. Consultas gratis. Belascoaín 74, altos, esquina a Jesús Peregrino. Teléfono U-5824.

**QUIROPEDISTA**
**¿SUFRE DE LOS PIES? ¿TIENE** callos, juanetes o uñas encarnadas? José Costa, enfermero quiropedista, lo curará. Gervasio 77 esquina a San Rafael A-9053 al lado de «Mercy», modas.

## COMPRAS

### 9 CASAS.

**COMPRO CASA EN SANTOS SUA-** rez o Víbora, que no tenga menos de tres cuartos y su precio sea de 3,000 a 5,000 pesos. M-1072.

**NECESITO COMPRAR CASA ANTI-** gua, en la Habana, pues quiero fabricar. M-1072.

**COMPRO REPARTOS CASA MO-** derna 3 mil pesos 4 o 3 habitaciones. Trato directo. Campanario 91, bajos.

**SE COMPRAN CASAS. NO PIER-** da tiempo. Traiga medida de frente y fondo. Ultimo precio, condiciones de la venta por escrito. Campanario 90. Sr. M. Correa.

**COMPRO DIRECTAMENTE CASA** Veddo, haa $17.00.00, en la Víbora hasta $3.500, detalles por correo a Bertrudis 19 entre 1a y 2a. Víbora, Sr. Acosta.

**COMPRA VENTA**
Casas, solares y fincas rústicas. Dinero en hipotecas. Pagarés, crédito alquileres. Merino Amargura 11. Departamentos 14 al 17. Teléfonos: M-2887 y A-8344 de 10 a 12 y de 3 a 6.

**COMPRAMOS UNA O DOS PRO-** piedades en las siguientes calles: Calzada del Monte, Galiano, Reina, Neptuno, San Rafael, Aguila, Belascoaín, Consulado y Paseo del Prado. Pagamos buen precio y al contado. J. P. Quintana e Hijo, Chacón número 23, altos, departamento 3: M-8182.

### 10 SOLARES.

**DESEO COPRAR UN SOLAR, VE-** dado, Miramar o Alturas Almendares. Pago de contado. Sr. Barreiro. Chacón 23, altos. M-8182.

### 12 ESTABLECIMIENTOS.

**SE DESEA COMPRAR UNA VI-** driera de tabacos y billetes, cuyo valor no exceda de $300.00 Escriba al apartado No. 2907, dando detalles.

### 14 AUTOMOVILES y ACCESR.

**COMPRO UN OLDSMOBILE DEL** 24 en cualquier estado. A No. 15, La Sierra. Ramiro.

### 15 MAQUINARIAS.

**SE DESEA COMPRAR UNA MAQUI-** na de uso, de hacer tabletas (comprimidos), para laboratorio Oficios número 90. Entre Luz y Acosta.

### 17 MUEBLES y PRENDAS

**M-7084: COMPRO MUEBLES: MA-** quinas coser, escribir, burós, objetos arte, lámparas, piano, libros, porcelanas, antigüedades, plata, alfombras, cuadros, casas completas. Pago alto precio. M-7084.

**A5-5932.—COMPRO MUEBLES**
Hogar, oficinas, establecimientos, clínicas, pianos, onda corta, máquinas de coser, escribir, burós, libreros, archivos metálicos, mamparas divisiones, lunas. Lo que venda. A5-5932.

**A-9003.—COMPRO MUEBLES DE** todas clases; objetos arte, porcelana, máquinas coser y escribir cajas caudales y contadoras. muebles oficina, camas hierro, lámparas, sillones barbería y ropa de caballero. Pago bien. A-9003.

**M-2680**
**COMPRO MUEBLES**
Enseres establecimientos, baúles, maletas, máquinas coser y escribir, alfombras, objetos arte, vajillas. Liquido casas completas. Todo lo que quiera vender. Trabajo los domingos. Voy al campo.

**U-3637: COMPRO MUEBLES PIANO** máquinas coser, escribir, libros, objetos arte, lámparas, porcelanas, antigüedades, efectos clínicos, alfombras, plata, cuadros. Pago bien, acudo en seguida. Casa «Varadero». Telf. U-3627.

**Compramos Brillantes, Platino, Plata y Oro**
**BAHAMONDE Y COMPAÑIA**
**(Desde 1893)**
**Amistad 94, casi esquina a San José.**

**A-6628**
**COMPRO MUEBLES**
De todas clases; pianos cuarto cola; máquinas de escribir y coser; burós; archivos; neveras; objetos de plata; lámparas; oro; porcelanas; jarrones; vajillas; muñecos; estatuas bronce; columnas; cristalería; antigüedades. A-6628. «La Regencia». Suárez, 8 y 10.

**A-7795: COMPRO MUEBLES**
De todas clases. Pagamos más que nadie. También vendemos, cambiamos y alquilamos. No venda sin antes hacer una llamada al A-7795. Vamos en el acto. «La Honradez», Máximo Gómez número 85.

**U-2530**
**COMPRO MUEBLES**
De todas clases: objetos de arte, lámparas, adornos finos, etc.
**PIANOS**

# VENTAS

## 48 CASAS

**VENDO CASA MODERNA EN LUyanó** a una cuadra Calzada S. dos cuartos, C. S. intercalado y pequeño traspatio $2.600. Trato con el dueño teléfono I-5463 de 12 a 3, no corredores.

**VEDADO (CALLE 17 SE** vende casa 1 planta con una superficie de 683 metros, compuesta de jardín, portal, sala, recibidor, 6|4, 2 baños completos, comedor, cocina, pantry, 1|4 y servicios criados, garage para 2 autos, y mucho traspatio. Precio de ganga $14.000. Más informes J. P. Quintana e hijo. Chacón 23 altos. M-8182.

**VEDADO SE VENDE EDIFICIC** de 2 plantas moderno, cada planta 2 casas compuestas de jardín, portal, sala, 4|4, baño completo y demás servicios. Pre cio $26.500, más informes J. P. Quintana e hijo. Chacón 23 altos. 1-8182.

**REPARTO AMPLIACION AL** mendares. Av. 7a. se vende casa con una superficie de 611 metros, compuesta de jardín, portal, sala, comedor, cocina, hall, 4|4 grandes, garage 1|4 y servicios criados, traspatio con frutales. Precio de ganga $7,000 dueño FO-2188.

**SE VENDE UNA ESQUINA MO**derna 2 plantas, bajos 2 comercios, rentando $90.00. Precio $12.000, situada en lo mejor de la Habana, más informes J. P. Quintana e hijo. Chacón 23 altos. M-8182.

**REPARTO MIRAMAR GANGA** solar a $3,50 vara, situado Av. 7a. entre 10 y 14. Dueño: FO-2188. Mide 24 x 47.

**ALTURAS ALMENDARES GAN**ga, solar de 17 x 35 a $4.00 vara, es ganga. J. P. Quintana e hijo. Chacón 23 altos. M-8182.

**DESEO TOMAR EN PRIMERA** hipoteca $8.000 al 8 o|o, garantía chalet moderno 2 plantas, valorado en $25.000, situado eparto Miramar, más informes . P. Quintana. Chacón 23 altos. M-8182.

**VEDADO, GANGA SE VENDE** casa en $25.000 con una medida de 900 metros de superficie compuesta de jardín, portal, sala, vestíbulo, recibidor, hall, 5|4, baños, comedor, cocina y pantry, garage para 2 autos, 2|4 criados, y mucho traspatio. Precio $25,000, que sólo lo vale el terreno, más informes J. P. Quintana e hijo. Chacón 23 altos. M-8182.

**VENDO CASA, $18,000, DOS PLAN**tas. Animas, próxima a Galiano. 175 metros, fabricación primera. Sala, saleta, cuatro cuartos. Estrada Mora. San Ignacio número 50, de 2 a 4. Teléfono M-7432.

**CALZADA VIBORA, VENDO $9,500,** amplia y cómoda casa 14 metros por 40, acera sombra, próxima al paradero, lugar alto y saludable. Estrada Mora. San Ignacio número 50. De 9 a 12. Teléfono M-7432.

**VENDO, $7.500. NAVE MAMPOSTE**ría, nueva, con 550 metros fabricados. Calzada Víbora, próxima al paradero. Llave e informes: Estrada Mora. San Ignacio número 50, de 2 a 4. M-7432.

**VENDO, $900, CASA MAMPOSTERIA.** Portal, sala, saleta corrida, 2 cuartos grandes, mosaicos, servicios, en Santa Amalia. Estrada Mora. San Ignacio número 50, de 2 a 4. M-7432.

**VEALA: $1,300 VENDO CASA CON** 20 varas por 50, gran sala, saleta, cuatro cuartos, doble forro, en Santa Amalia. Estrada Mora. San Ignacio número 50, de 9 a 12. Telf. M-7432.

**VENDO $775, CASA VIBORA, SANTA** Amalia, cuadra y media Calzada, con 305 varas terreno Estrada Mora. San Ignacio número 50, de 2 a 4. M-7432.

REPARTO

**MIRAMAR**

VENDEMOS PARCELAS ENTRE AVENIDAS QUINTA Y SEPTIMA, A $1.800.

**MENDOZA Y CIA.**

OBISPO NUM. 63.

**VENDO ESQUINA MODERNA CA**lle Zanja cerca Infanta 390 metros de superficie dos plantas, techo monolítico, 3 casas en los altos. Precio: $23.000. J. González, O-Reilly 26. M-2602.

## 48 CASAS

**CONSTRUCCION Y REEDIFICACION**

Precios razonables. Proyectos y presupuestos gratis. C. Valladares, constructor. Consulado 52, altos. M-1454.

**VENDO CASA $3.900 EL ALMEN**dares, calle 12, casa moderna, jardín, portal, sala, hall, baño intercalado, dos cuartos, comedor, garage para dos máquinas, 3 cuartos más al fondo. Su dueño J. González, O-Reilly 26. M-2602.

**VEDADO, CERCA DE 23, ENTRE** calles letras casa sala, 3 cuartos, comedor, cuarto criados, 13.66 por 22, $7.600. Cuba 62, A-7561 10 a 12 3 a 5.

**GUILLERMO DEL MONTE**

HABANA No. 84. M-2474.

Sigue la lista de propiedades que vendo por disolución de condominio:

**LUYANO.** — En la Calzada, casi frente al Prescinto, lote de 7.112 metros, con unos 100 de frente, terreno de gran porvenir. $15.000.

**CERRO.** —Hermosísimo lote 3.500 metros con gran negocio lavandería, el mayor Cuba, contando maquinaria modernísima para esta industria de troys. Fabricación cemento. Se vende todo y si le interesa, puedo enseñarle planos y darle detalles de maquinaria. Guillermo Delmonte. Habana 84. M-2474.

**FONOLLAR Y CIA.**

Construimos, reparamos residencias grandes y pequeñas, nuestros precios son inalterados, calidad máxima, forma de pago convencional, no busquen más y llamen FO-2856, seréis complacidos, pagando plazos.

**M. A. ESTRADA MORA**

Compra-venta de casas y solares. Dinero para Hipotecas. Oficina **SAN IGNACIO 50,** de 9 a 12 y de 2 a 4. Teléfono M-7432.

**SE VENDE: ACABADA DE CONS**truir, en la Ave. Central, Reparto Kohly, casa sólidamente construida, zapata de concreto arquitrabes, techos monolíticos, mano de obra y materiales de primera. Consta de portal, terraza, al frente y fondo, Port Cocher, sala, hall, comedor, pantry, cuatro habitaciones, baño intercalado, biblioteca, servicios de criados, garage amplio y cuarto sobre el garage. La cocina moderna con un magnífico horno de ladrillos refractarios. Informan: Manzana de Gómez 264.

**PRECIOSA RESIDENCIA**

En lo mejor de Santos Suárez, primera de primera, acabada de fabricar, con jardín, portal, sala, tres habitaciones, baño, comedor, cocina y patio, todo lujoso, $5,500; otra, próxima Juan Delgado, dos plantas, primera de primera. Jardín, portal, sala, tres habitaciones, baño intercalado, comedor, cocina y patio. Altos: recibidor, tres cuartos, baño intercalado, comedor, cocina y terraza, $6,500. Otra: sala, tres cuartos, comedor, baño, cocina, patio y traspatio, $3,000. Otra con portal, sala, saleta, 3 cuartos, cocina y servicio, patio y traspatio, $8,000. Aguacate 31. M. Fernández. Telf. M-1621.

**GANGA. HERMOSA RESIDENCIA**

Una planta, cerca del Casino Deportivo. Jardín, portal, sala, cinco habitaciones, baño intercalado, comedor, cocina y patio. Precioso todo, con mucha arboleda, frutales y plátanos, con un solar al fondo, completamente sombreado. Precio: $3,500.—Víbora, media cuadra de la Calzada, 6x22.50, con portal, sala, saleta, 3 cuartos, baño, comedor, cocina y patio, moderna, en $3,200. Informan: Aguacate 31, casi esquina a Obispo. Teléfono M-1621. M. Fernández.

**EN LO MEJOR DE ALMENDARES**

Vendo seis casas con comercio, muy bien situadas y modernas. Rentan 140 pesos mensuales. Precio: $12,500. Otra de una planta, primera de primera. Sala, 3 cuartos, baño, comedor, cocina y patio, $3,200. Otra dos plantas, acabada de fabricar. Portal, sala, cuatro habitaciones, baño, comedor, cocina y terraza. $5,500. Informan: Aguacate número 31, casi esquina a Obispo. Teléfono M-1621. M. Fernández.

**VENDO RESIDENCIA LUJOSA EN** Santos Suárez, fabricación de primera, techos monolíticos. Portal, sala, saleta, 4 cuartos, baño de lujo, comedor, decorado en oro y bronce, galería, pantry, cocina, servicio y criados, garage, patio y traspatio, $8.000. X-1694.

**MANUEL CORREA**

**Compra y venta**

De casas, solares, fincas rústicas e hipotecas.

Dinero sobre panteones, condominios.

Administración de Bienes, con garantía.

**Campanario 90, bajos: A-6836.**

## 49 SOLARES

**SOLAR ALTURAS DEL VEDADO,** calle 25 y 30 se vende barato propio para establecimiento pegado al Quinto Distrito lugar de mucho porvenir por llegar allí el nuevo bosque de la Habana; facilidades de pago. Informa González, U-2672.

**REPARTO MIRAMAR VENDO PAR** cela de esquina, parte muy alta, Séptima Avenida esquina a 26. Aproveche ganga 29 por 30 varas. Precio situación. Informes: Abel Rodríguez, teléfono FO-2212.

**REPARTO MIRAMAR. SOLAR DE** centro calle 22 entre Primera y Tercera 1,251-54 varas a $2.85 vara, importa $3.566.88. Alberto Mendoza, Amargura 23 M-8484.

**VENDO CUATRO SOLARES EN LO** mejor del Reparto La Sierra a $4.50 y a $5.00 vara. Aproveche esta oportunidad. Informa Sr. Zapata. Teléfono U-1910

**VERDADERA GANGA: VENDO UN** solar, calle Estrampes, entre Luis Estévez y Estrada Palma. Mide 12 por 58; total 695 varas Precio último: mil pesos. Marrero Aguiar 27. Teléfono M-7774.

**MIRAMAR. AVE. 10. $4.25 VARA**

Solar entre 5ta. y 3ra. Avenidas. Pocos pasos Quinta Avenida, donde se está pagando diez pesos Informa: Olázaga. Calle 8, esquina a Tercera Avenida, reparto Miramar: FO-3306.

**SOLAR, LO MAS ALTO DE LA VI**bora, calle Patrocinio, 3.000 metros, a $3,50 metro. Propio gran residencia o varias casas. Preciosa vista hacia la capital. Informes: U-2893

**REPARTO MIRIMAR: SOLAR DE** centro, Calle 22, entre 1ra. y 3ra., 1,251,54 varas a $2.85 vara, importa $3.566.88. Alberto Mendoza, Amargura 23. M-9494.

**CALLE 23: AUN QUEDA ALGO EX**cepcional. Se vende el mejor solar del Vedado, situado en 23 y Baños (esquina de Fraile) propio para residencia de lujo o gran casa de apartamentos; mide 50 por 36 metros. Diga a su arquitecto que le haga un proyecto de lo que allí puede hacerse y seguramente lo adquirirá, por sus grandes posibilidades de producir la más alta renta, dado el lugar privilegiado que ocupa. Para informes: Francisco Torres, Aguiar No. 65, altos. Teléfono A-7830.

**PARA INDUSTRIA O COMERCIO,** se vende solar de 54x40, a $2.75 vara, donde vale a $10.00, situado Calzada de Puentes Grandes. Dueño: M-8182.

## 49 SOLARES

**SOLAR A $3.50 VARA, CALZADA** Columbia, próximo Colegio Belén Mide 40x47. Ganga, a $3.50. J. P. Quintana, Chacón 23, altos. M-8182

**HABANA PARA FABRICAR**

Vendo Manrique, pegada a Neptuno, 275 metros, barata. Se compran y se venden casas. Campanario 90. Telf. A-6836. Sr. Correa.

**HABANA**

Para fabricar. Perseverancia, 6x17; en Escobar, 6x18; en San Pedro, 10x26; en Lamparilla, 1x21 y muchas más para fabricar. No pierda tiempo. Campanario 90. Tel. A-6836. Sr. Correa.

**PARA FABRICAR, EN O'REILLY,** 20x22, barata. Campanario 90. Telf. A-6836. Correa.

**PARCELA 12x31, AVENIDA 4 ENTRE** 10 y 11, Ampliación Almendares. $2.50 vara. Su dueño: Martínez. Diez de Octubre 118, altos.

**Alturas del Río Almendares**

Vendo el mejor solar, por su situación, su vista domina toda la ciudad; Calzada de Columbia, entre Avenidas Aliados y Paz. Mide 15x30 varas. Informan de 2 a 3. Cine Universal. Egido y Monte.

**VENDO LOTE DE TERRENO YER**mo de 2,681.80 varas cuadradas, en Calzada de Marianao, pegado al crucero de Ciénaga, con frente de 50 varas. Detalles y precio: Campanario 90. Telf. A-6836. Sr. Correa.

**VENDO ALMENDARES $2.950,** Solar con seis habitaciones de techo monolítico, servicios y cocina. Terreno al frente para fabricar una casa. Su dueño J. González. O-Reilly 26. M-2602.

**VEDADO, CALLE 19**

Vendo dos solares, mide uno 16.50 por 35.37; otro 11.79x42.45. Precio: $10.00. J. González. O'Reilly número 26. M-2602.

**VEDADO SOLAR CERCA 23.**

Vendo en calle asfaltada solar que mide 11.79 por 35.37, otro mide 11.19 por 27.91. Precio: $10.00. J. González, OReilly 26. M-2602.

**VEDADO CALLE 23.**

Vendo dos esquinas, mide una 23.58 por 27.69, otra 26.39x46. Precio: $10.00. Informa su dueño J. González. O-Reilly 26. M-2602.

**ALMENDARES: TERCERA ENTRE** 12 y 14, magnífico solar a la brisa, alto, junto residencia, tranvía y y ómnibus y cine Roxy, 10x47, $2.90 vara. Dueño Fuentes 24. FO-3134.

**CALZADA ALDABO, LOS PINOS, 2** cuadras paradero ómnibus ruta 12, véndese 8.000 varas con 40 frente Calzada a 15 centavos. Está cercada y frutales. Al lado de «La Bombonera» Dueño FO-3134.

**$1.25 VARA( SOLAR IDEAL 18x47,** a la brisa, alto próximo Ciudad Militar y Calzada Columbia, una cuadra calle asfaltada. Ave. 7 entre 2 y 3, pegado esquina Dos. Dueño Fuentes 24, Reparto Almendares. Teléfono FO-3134.

**VENDO DOS LOTES JUNTOS O SE**parados 1600 metros en Ave. Acosta esquina Vista Alegre, lo más alto y sano de la Víbora. Cerca nueva Estación Policía. Informes M-6150.

**VENDO SOLAR, LUACES ENTRE** Lugareño y Carlos Tercero, 12 varas por 42, Reparto Ensanche Habana, a $10.50 vara. Estrada Mora. San Ignacio 50, de 2 a 4. M-7432.

**GANGA. VENDO EN 600 PESOS** solar, terreno que mide 786 varas. Víbora, reparto Rubio, calle Avellaneda; otro frente campamento Columbia, en Avenida de las Palmas, solar de esquina mide 607 varas, $1.50 vara. Informan: Muralla 7, altos. Departamento número 1.

**CASI REGALADO VENDO SOLAR** esquina 15x33 Calzada Arroyo Apolo esquina Duany, lo más alto reparto La Lira, pegado chalet Castillo y Casa Socorro Mantilla, precio 468 pesos, costó $3.000. Dueño Hotel Pasaje, Prado 95, 8 a 10 y 12 a 1. Busto.

**SE VENDE STEINHART Y ROBAU** Reparto Buen Retiro, el mejor solar de esquina, frente a doble línea de tranvías, 31.25x44.82 1.400 varas. Informes: E. Canal, dueño, teléfono FO-2928.

**MIRAMAR ESQUINA $4 VARA**

Solar brisa 1564 varas situado 14 esquina 3a Avenida, también otros solares y parcelas desde $1500. Informan 8 esquina 3a Avenida Reparto Miramar FO-3306.

**REPARTO ZICH ALTURAS DE LA HABANA**

Lotes, solares y casas, a plazos cómodos, en el lugar más alto, fresco y saludable de la Habana. Precioso panorama de toda la ciudad. Agua, luz, Telf. Cuatro líneas ómnibus Manzana de Gómez 211. Telf. A-6390.

**SE VENDEN SOLARES EN EL RE**parto Kohly, primer Reparto salida Puente Almendares. También en el Vedado, calles 25, 27, 29, 30 y 32, precio de situación. Trato directo. Manzana Gómez 264.

## 50 FINCAS RUSTICAS

**FINCAS**

**RUSTICAS**

**ASOMBROSAS GANGAS**

| | |
|---|---|
| Finca toda de cultivo, parte de la finca «La Caridad», situada en el Realengo de San Marcelino de Calderón, término municipal de Holguín, zona rica, con vía férrea. Se compone de de 37 hectáreas. Precio al contado, sólo . . . | $ 3.500 |
| Finca de 27 y tres cuartos caballerías, con parde monte, con maderas preciosas, situada en el camino Sta. Cruz a Camagüey, fondo de Guaicanamar. Procedente de la finca sitio, nombrada «La Jagua», al contado | $10.000 |
| Finca de 261 caballerías. Lote A y B, parte de la hacienda «San Pedro», en el término municipal de Isla de Pinos. Precio al contado . . . | $10.000 |

**Estudiaremos cualquier proposición que se nos haga. Escríbanos o pase por la Oficina de Inversiones. Calle F número 34, Vedado, Habana, y le daremos más detalles.**

## 50 FINCAS RUSTICAS

**FINCA RUSTICA**

Vendo en Camagüey, hermosa finca de 132 caballerías, atravesada por río caudaloso, para ceba. Grandes palmares, y muchas más, de todos tamaños. Se compran y se venden fincas rústicas en toda la isla. La mejor inversión. Campanario 90. Teléfono A-6836. Sr. Correa.

**FINCAS RUSTICAS**

Vendo en Bahía Honda finca de 80 caballerías. Propia para crianza de cerdos, baratísima; hay para vender en toda la provincia de Pinar del Río. Fincas rústicas baratas. Vendemos y compramos fincas rústicas. Campanario 90. Telf. A-6836. Señor Correa.

## 51 ESTABLECIMIENTOS

**SE VENDE NEGOCIO COMODO Y** lucrativo para persona conocedora del giro de tabacos y cigarros. Puede verse a todas horas. Informes: teléfono A-5-1241.

**VENDO PEQUEÑA PELUQUERIA,** por tenerme que embarcar, verla y tratar Aguila 83 A, (Neptuno y Concordia)

**SE VENDE UN PUESTO DE FRU**tas en San Francisco y Vapor.

**VIDRIERA DE CIGARROS Y BI**lletes próxima a abrirse, punto céntrico, se vende por tener que ausentarse el dueño. Verla Monte 192 de 9 a 12.

**SE VENDE PEQUEÑA INDUSTRIA** de desinfectantes. Creolina, salfumán, lejía, etc. En 250 pesos. Bien acreditada y con facilidades de pago. Alejandro Ramírez 23, Cerro.

**VENDO CASA HUESPEDES 62 HA**bitaciones todas con baños, alquiler 250, precio 10.500; vendo 25 hoteles todos precios. Vendo hotel 60 habitaciones todas con baño en 5.500; arriendo 2 hoteles; arriendo 2 cafés y cantina y comidas. Solicito socio para un gran café, otro para barra; otro para bodega; otro para víveres finos y cantina. Dragones y Prado. Café M-4739. Yañez.

**VENDO CAFE Y FABRICA DE HE**lados debidamente instalados con todos sus adelantos, en Jesús del Monte 257 A, café Unión al lado estación de Policía.

**VENDO BODEGA, POR ENFERME**dad de su dueño. Marianao, en existencia tiene más de su valor, $3.500. Venta diaria: $30.00. Otra, barrio Colón, $1,800. Venta diaria: $30. Lechería, $600, propia 2 socios. Alquiler: 14 pesos. Informes: Carballo. Café «La Diana». Aguila y Reina.

**VENDO PROPIEDADES, CAFES, 10** bodegas, 20 lecherías, 15 hoteles huéspedes; los mejores negocios en establecimientos tengo en venta. Compre hoy mismo su negocio. Informes gratis. Galiano 125. García.

**SOBERBIO CAFE-CANTINA $3500**
**BAR-CAFE VIVERES $3.000**
**BODEGA EXTRA-CANTINA $1800**
**LECHERIA ZONA PARQUE $1.500**

No pague regalías. Tengo lo que usted necesite sin trampas ni engaños, en los mejores lugares, y con grandes facilidades. Informes gratis: Sr. Suárez, Belascoaín y Figuras, café.

**CARNICERIA SE VENDE CON FRI**gidaire, vende a 15 y 10. En el mejor barrio. Informa señor González, Matadero de Guanabacoa de 7 a 12 m.

**VENDO BARBERIA EN COMPLETO** buen estado por no poder atenderla. Galiano 119, por Barcelona.

**POR NO PODERLO ATENDER VEN**do una fábrica de muebles con aparatos y terreno; preparada para toda clase de trabajos. Precio razonable. Para más informes, llame I-6251.

**SE CEDE POR DESCONOCER NE**gocio, bodega cantina Villanueva yRíguez, Luyanó. Tiene buen contrato, poco alquiler y buen local para familia. Informes la misma de 3 a 6 p.m.

**VENDO CAFE CANTINA EN CALLE** comercial, tiene contrato y altos para familia $3.500, una bodega cantinera surtida $750, arriendo una fonda. Villegas y Teniente Rey Vidriera Café Alfredo.

**POR NO PODERLA ATENDER SE** vende tienda de modas de niños en cuadra comercial. Para verla e informes Amistad 54, Telf. U-2258.

**SE VENDEN 2 FABRICAS VINO Y** vinagre, en Columbia entre 18 y 20 frente Tropical.

**VENDO BODEGA Y LA CASA PRO**pia en Consulado 5 Buena Vista, (Marianao) otra casa en la Víbora, compuesta de 2 cuartos, comedor, cocina, servicio y portal. Informan en Consulado esquina a 5, Marianao, a todas horas.

**GRAN NEGOCIO SE VENDE UN** garage céntrico con contrato, poco alquiler, tiene tanque para gasolina y bomba 40 máquinas estorage. M. Dono Morro 7 precio: $2.000.

## 52 BOVEDAS y PANTEONES

**VALDES T-6235 9 A 11 CEMENTERIO** exhumaciones, se hacen $5.00. Se cuidan panteones desde $1.00 mensual. (Diariamente atendidos). Se compran y venden y se presta sobre los mismos.

**BOVEDA DETRAS PANTEON VETE**ranos, toda forrada mármol; calle principal; quince metros de la puerta, Panteón antiguo de cuatro bóvedas, muy cerca de la puerta. Félix Rodríguez. 12, No. 229, Vedado. F-6258.

**BOVEDAS: PAREDES CONCRETO,** tapas mármol y contramarcos mármol, $150; bóveda toda forrada mármol, banco y tapas ocho centrímetros, $300.00. Félix Rodríguez. F-6258. Calle Doce, número 229, Vedado.

## 53 AUTOMOVILES y ACCESR.

**OVERLAND, BARATISIMO EN PER**fecto estado, de cuatro puertas cerrado, gasta poca gasolina, verlo de 11 a 5. Neptuno 208 U-1802 entre Oquendo y Soledad.

**PARTICULAR. VENDO CUÑA FORD** del 35 al contado o con facilidades, tiene asiento trasero y está casi nueva. Informan Monte 38 o Angeles 14, garage

**VENDO, BARATO, FORD 1931 CA**briolet, asiento atrás, ruedas modernas 17, acumulador nuevo, motor a prueba. Verlo: garage «Central», 17 y A. Vedado.

**VENDO STUDEBAKER DEL 35: 4** puertas, 6 ruedas, completamente nuevo; otro del 34, 4 puertas, 6 ruedas, equipados todos; completo Chevrolet del 34, 4 puertas, vestidura de cuero, gomas nuevas. Todos los carros con radio. Chevrolet del 30, 4 puertas y varios más. Se venden con facilidad. Tomamos en cambios. Misión, 33. Garage «Santa Clara». Verlos de 7 a 10 a. m.

**VENDO DODGE, 4 PUERTAS,** cerrado, toda garantía, $175. Chevrolet del 28, a toda prueba, $75; otro del 30, abierto, $125. Infanta 6, Habana.

**VENDO CHEVROLET, 34, MASTER;** 4 puertas, 6 ruedas, v. cuero. Ford, 29 al 30, 4 puertas, 6 cristales. Vea estas gangas. 23, entre 12 y 14. Garage. Pregunte Emilio.

**SUSCRIBASE Y ANUNCIESE EN EL «DIARIO DE LA MARINA»**

## 53 AUTOMOVILES y ACCESR.

**OPORTUNIDAD, CAMION DE RE**parto, Chevrolet 6 cilindros; por dejar negocio. Informes: FO-7796.

**VENDO UN PONTIAC 2 PUERTAS,** perfecto estado. Se da en $90.00; no rebaja. San José 91 garage.

**FLAMANTE CUÑA STUDEBAKER** convertible. Puede verse en Domínguez 17 C Cerro. Precio $575.00.

**SE VENDE CHEVROLET MASTER** H. P. Con vestidura de cuero, y Ford 35 H. P. con maleta, en perfecto estado. F-6055

**POR TENER QUE EMBARCAR AL** extranjero vendo auto Buick del 1936 cerrado 5 pasajeros 2 puertas, seis ruedas color negro completamente nuevo en $750.00 puede verse en Lamparilla 7

**AUTOMOVILES USADOS**

| | |
|---|---|
| Graham 1936, radio, maleta . | $950 |
| Graham 1935, sedán . . . . | 700 |
| Pontiac 1935, sedán, maleta . | 750 |
| Pontiac 1935, 2 puertas . . . | 625 |
| Studebaker 1935, maleta, radio | 750 |
| Buick 1936, maleta, sedán . . | 1000 |
| Ford 1935, sedán . . . . . | 600 |
| Ford 1934, 2 puertas, radio . | 475 |
| Camión Ford, Estacas, 1936 . | 995 |

**Y MUCHOS MAS, DESDE $35 00**

**Agencia PONTIAC, Marina 64 esq. a Vapor. Frente al Torreón**

**VENDEMOS VARIOS CARROS CE**rrados 4 puertas y abiertos, aquí hay los que usted busca, marca, año, mecánica, goma y pintura. Se toman carros en cambio y muy buenas facilidades de pago. Latour, Zanja y Lucena.

**VENDEMOS DISTINTAS MARCAS** camiones, cerrador y abiertos, 2 y media a 3|4 tonelada, aquí hay lo que usted busca, gomas de aire y maciza. facilidades de pago.. Visítenos. Latour, Zanja y Lucena.

**SE VENDE UNA CUÑA FORD CO**mercial en buenas condiciones, informes Armando, en Nueva del Pilar 31, Armando.

**VENDO AUTOMOVIL CHRYSLER,** cerrado 5 asientos, pintura fábrica 4 gomas nuevas de 6 capas, chapa particular, tiene poco uso, costó 3.000 pesos, en $250.00. Balado, Villegas No. 3

**FORD CAMION DEL 29 CARROCE**ría cerrada para reparto de galleta, Güira de Melena. Luz No. 42.

**SE VENDE UN LINCOLN EN IN**mejorables condiciones. Véalo en Finlay 143: U-3163.

**AUTOMOVILES. — SE VENDE BOY** Roces 7 y 5 asientos, $500 y $250. Buick cuña 4 asientos $280; Hodsmobile cuña cerrada, 4 asientos, $250; Chevrolet 4 puertas $600; Cadillac cerrado 7 asientos $355. Garage Doval. Morro 5 A Habanas.

## 54 MAQUINARIAS

**URGE VENDER MOTOR »GENE**ral Electric» 5 H.P. 110-220 Vols, 1725 R.P.M. Motor «Allis-Chalmess» 220 Vols, 3 fases 1750 R.P.M. 3½ H.P. Informes: Sr. Ruiz, San Joaquín 71. Enrollado y reparación de maquinaria eléctrica. Compramos y vendemos y cambiamos Motores Eléctricos.

**PUNZON TIJERA «PERLES»; VEN**tilador; motor trifásico - P. H.; escalera caracol o de hierro (nueva); puerta de dos hojas plegadiaa véndese Marqués González 39 entre Pocito y Jesús Peregrino.

**VENDO FREZADORA, TORNOS,** prensas taladros, segueta eléctrica, recortador, guillotinas y demás herramientas, taller toda maquinaria moderna, véalas San Lázaro 167, teléfono M-3402.

**BOMBAS NEPTUNO. POR MENOS** dinero compra lo mejor. Reparaciones de bombas y motores. Enrollados. La casa de los motores. Egido número 39. Teléfono M-4504.

**VENDO PLANTA DE HIELO YORK** 1, 2, 3 y 4 toneladas. Molinos para cacao, maíz y sal Nordid 6 mazas 24 por 9. Bombas Triplex P.P. 450 galones p.m. Donkeys duples 1, 2, 3, 4, 5, 6 y 12 pulgadas. Cortina Salmuera y expansión directa. Pailas de cobre, tachos y bombas de vacío, máquina de vapor 10 y 100 H. P. Cepillo 4 caras Fay. Escopos de barrena cadena. Turbinas 2, 3, 4, 5 y 6 pulgadas. Coches 20, 60, 150 y 200 H.P. Compresor de aire 4x4 y 6x6. Motor de petróleo M. W. M. Disel 120 H. P. y 75 H.P. Winches de vapor eléctricos y de mano. Correas y poleas, diferenciales 3, 4, 6 y 10 toneladas. Motor eléctrico 150 H.P. 720 revoluciones. Tijera y punzón para herrería. Camión White volteo. Planta de éter. Manila No. 12 Cerro. Hilario García. I-5619.

**CONTRATISTAS-ARQUITECTOS**

Precios reducidísimos: mezcladoras concreto, winches gasolina eléctricos vapor; bombas de agua; cortadoras cabillas; diferenciales; torre hierro, distribución de concreto; camión de volteo Brockway y herramientas: M-3193 de dos a seis p.m.

**VENDEMOS MUY BARATAS DOS** prensas hidráulicas de fabricación española de 500 y 300 toneladas. Almeida y Cía. 10 de Octubre 175 Telf. X-2455.

**VENDEMOS MUY BARATOS MO**tores eléctricos de petróleo, poleas, pedestales, ejes trasmisores, cajas de bolas y rolletes de todas medidas. Almeida y Cía. 10 de Octubre 175. X-2455.

**SE VENDEN MUY BARATOS TRAC**tores Fordson, arados, sirause cultivadoras Avery, motores y bombas de todas clases. Almeida y Cía. 10 de Octubre 175. X-2455.

## 56 MUEBLES y PRENDAS

**VENDO JUEGO CUARTO 3 CUER**pos, arte moderno, $35; otro, $65; uno finísimo enchape, baratísimo. Sala moderno, $25; comedor Renacimiento, sillones sueltos. Monte 384 y San Joaquín.

**VENDO JUEGO CUARTO MODER**no $35. otro 3 cuerpos finísimo comedor, $28, sala caoba modernista. Piano $20. Lámparas, radio. Calzada Jesús del Monte 27, altos, una cuadra Esquina Tejas.

**FAMILIA. VENDE UN MAGNIFICO** juego cuarto caoba 3 cuerpos, última moda, completo, $160; comedor Renacimiento idem $126; recibidor, tapizado; objetos arte, lámparas, todo como nuevo Prado 47, altos.

**LIQUIDO LOTE NEVERAS PROCE**dentes remate; tanque interior y de botellón. Urge venta. Cambio por máquina Singer. Salud 47, entre Manrique y Campanario. Gutiérrez. Teléfono A5-5932.

**FAMILIA, POR EMBARCAR, VENDE** regio juego caoba 3 cuerpos, $95.00, con chiforrober, $115.00; otro 3 cuerpos, $70.00. Urge venta. Verdadera ganga. Gervasio 61, entre Neptuno y San Miguel.

**ORO, PLATA Y PLATINO**

Compramos en prendas de todas clase, objetos de plata, bandejas, platos, escribanías, cajitas, juegos de café y cubiertos, etc. No importa que estén rotos. Rosarios de oro y plata, brillantes, esmeraldas, zafiros y rubíes finos

**CARBALLAL Y HERMANOS**

San Rafael 138, entre Gervasio y Belascoaín. Telf. U-8744.

Pagamos bien y vamos a domicilio.

## 56 MUEBLES y PRENDAS

**JUEGO CUARTO 2/C., CAOBA; OTRO** 3/c., $35.00; otro, 8 piezas, lunas grandes; sala, 9 piezas; todos último estilo; camas, $4.00; escaparates; aparador; sillas. Maloja 81.

**MueblesBaratos**

Liquidación permanente de Radios, Juegos de Sala, Cuarto y Comedor. A VERDADEROS PRECIOS DE GANGA

**VENGA A VERNOS EN SEGUIDA**

AHORRARA DINERO. FACILIDADES DE PAGO. TOMAMOS SUS MUEBLES A CAMBIO

**"LA CASA LOPEZ"**

BELASCOAIN 76
ENTRE JESUS PEREGRINO Y POCITO
TELEFONO U-1541.

**FAMILIA VENDE REGIO COME**dor estilo Bargueño, cueros policromados, cuarto 4 cuerpos último estilo, butacón tiradores largos 125 pesos; nevera porcelana living-room $60, recibidor $45. Salud 54 Escobar y Lealtad.

**FAMILIA VENDE LUJOSO CUAR**to tres cuerpos último modelo butacón tiradores carey $125, regio comedor Renacimiento tipo bargueño, baratísimo, sala fino $40. Concordia 127 Belascoaín y Gervasio.

**SE VENDE JUEGO DE COMEDOR FI**no y de sala, ambos de nueve piezas, baratos, por rápido embarque. Sólo a particulares. Verse de 4 a 7. Estrella 169 1er. piso entrada por Gervasio.

**M-7084: COMPRO MUEBLES: MA**quinar coser, escribir, burós, objetos arte, lámparas, piano, libros, porcelanas, antigüedades, plata, alfombras, cuadros, casas completas. Pago alto precio. M-7084.

**JUEGO CUARTO MODERNO $20, ES**tá nuevo, barato, lunas y bastidor sin una mancha; el 3 cuerpos $30, moderno; radio otros muebles más por embarcar. Sitios número 40, San Nicolás y Rayo.

**VENDO PRECIOSO CUARTO TRES** cuerpos última moda propia para persona gusto. Comedor renacimiento sala estilo inglés, recibidor arte moderno lámparas todo baratísimo. Radio, Prado 27, altos.

**TAMBIEN VENDO JUEGO CUARTO** $65.00 Caoba $40.00, $135.00 finísimo moderno comedor $50.00. Renacimiento $65.00 sala $35.00. Librero 12 pesos. Radio Grunow $40. Costa Sitios 111 Lealtad y Campoamor.

**CAMAS OPERADOS**

Sillones de inválidos, pesas y demás útiles médicos. Compramos, alquilamos y reparamos. U-3322. Neptuno número 161.

**MUEBLES EN GANGA**

Juegos cuarto: $30.00; idem 3 cuerpos: $40.00; sala, $15.00, comedor: $30.00; escaparates: $9.00; con lunas, $15.00; mesas correderas: $5.00, aparadores: $6.00; 6 sillas y 2 sillones $10.00; neveras: $10.00; máquinas de coser y escribir. Se cambian y compran toda clase de muebles, pagándo más que nadie

**LA PRINCESA**
San Rafael 107, entre Escobar y Gervasio
Telf. U-5926

**VENDO JUEGO CAOBA 3/C, CAOBA** $80.00; recibidor, $40.00; sala, $35; comedor, $60; un piano, máquina escribir, coser, gobelino, librero, buró $8; reloj pared. Aguila No. 139.

GABINETE DE OPTICA "Versalles" PRADO Nº 109 TELEFONO A-6613

$5.00

$5.50

Estos preciosos modelos con máquinas garantizadas, pueden ser solicitados desde cualquier parte de la Isla, mandando 20 centavos más para franqueo, a la Joyería y Optica «Versalles». Prado 109. Teléfono A-6613. Lorenzo del Toro.

**LA CASA INGLESA**

SALUD Nº 9 E/Q A RAYO
TELF. M-7179

**LAMPARAS Y EQUIPAJES**

Juego comedor Renacimiento: $65.00; cuarto, desde $20.00; sala: $28.00; sillones de portal: $9.00 par. Tenemos todo lo que usted necesite en muebles. Compramos, vendemos y cambiamos. Visítenos y será nuestro cliente. **«La Casa Inglesa». Salud número 9, esquina a Rayo. Teléfono M-7179.**

**LA GANGA DE ESTA SEMANA**

| | |
|---|---|
| Juego mimbre . . . . . | $40.00 |
| Juego de cuarto, 3 cuerpos . . . . . | 55.00 |
| Nevera eléctrica, moderna, "Kelvinator" . . . . . | 60.00 |
| Recibidor inglés, tapizado . | 80.00 |
| Juego sala, dorado . . . . | 60.00 |
| Comedor Renacimiento, cueros . . . . . | 70.00 |

Lámparas, faroles Aplis, butacones, juegos sueltos e infinidad de objetos más.

**EL RAS...**

(No cobra lujo)
Zanja 52 y Angeles 6.
U-1800 Y A-6300

## 56 MUEBLES y PRENDAS

**¡CHANCE! ¡RAPIDO! JUEGO CUAR**to tres cuerpos, 6 piezas, fino, elegante; otro completo, chifforrober, tres cuerpos, lunas francesas, algo bueno; comedor, $50; sala, Renacimiento; otro, moderno; lámpara, radio, cenicero. San Miguel 172, y Gervasio. U-1211. Sergio.

**ANTIGUEDADES y OBJETOS**

De Arte: crucifijos de

# VENTAS

## 60 INSTRMENTOS de MUSICA

**SEÑORA, NO CREA DICHOS ANTI**guos, sea astuta en los tiempos modernos, cuando su hijita empiece a hablar, enséñele piano y será una maravilla más. Vea éste, modernísimo y barato. Dragones, frente al Teatro Martí

**La Predilecta**
**LA CASA QUE NO COBRA EL LUJO**

Tenemos el piano que usted necesita, propios para profesionales, personas de gusto y estudiantes. Gran surtido de las más famosas marcas europeas y americanas. Absoluta garantía. Traiga experto. Facilidades de pago. Desde $1.00 semanal. Alquiler: $2.00 mensual. San Rafael esquina a Oquendo, (al lado del bar). Telf. U-2530.

## 61 DE ANIMALES

**FAMILIA VENDE NOVILLAS Y** Vacas recentinas, dos caballos de Monta buenos. Calzada Real y Tres Rosas, Finca entre Colegio Belén y Curazao, Marianao. Sr. Rodríguez.

**PERRITO BOSTON TERRIER, LOS** mejores y más bonitos que hay en Cuba. Bull Terrier, 18 meses, importado y con pedrigrée. Bull Terrier, 60 días, preciosa pareja. Pajarería «El Cardenal». Zulueta 73.

**VENDO CABALLO MORO 7 CUAR**tas 5 años, sano, caminador $100.00 Finca «Mora Chica», entrada Diezmero teléfono I-5695 Carretera Central kilómetro 12.

**BUEYES. SE VENDEN TRES YUN**tas inmejorables. Informan en Steinhart 25, Marianao, esquina a Ave. Domínguez. Dr. Luís Luís. Steinhar 25.

**Caballos Finos y de Trote**

Vendemos a precios razonables. Varias jacas de 7 cuartas, finas, de paso y tres de trote, de 7½ cuartas. Tres caballos sementales de raza y tres yeguas excelentes, también de razas. Varios ponys. Picadero Miramar. Teléfono F0-2178.

**VENDO A PRECIO DE SITUACION:** mulos, carros y arreos, de todas clases caballos, mulos de monta y Pony, 4 potros sementales, 7 y media cuartas, bonito color; 40 mulos criollos, domados, de monta y cerreros carros cerrados,, para lecheros y un burro semental, criollo; una cesta de mimbre, con sus arreos, montura y una Pony. Domingo Jarro, Marina y Atarés. Jesús del Monte: X-1876.

## 62 OBJETOS VARIOS

**VIDRIERA. SE VENDE UNA DE 8½** pies de largo por 2 de alto y 2 de fondo. Tiene entrepaño de cristal y puertas de correderas. San Miguel 91 entre Lealtad y Campanario.

**SE VENDE UNA EMBARCACION,** tipo crucero, de 24 pies de largo, acabada de pintar y en perfecto estado, $600.00. Llame al teléfono M-9384.

**SE VENDE CAMARA GRAFLEX TA**maño postal, lente Zeiss 4.5 Roll Film, cinco chasis, maleta, casi nueva, se vende regalada. Informan de 8 a 12 a.m. Telf. M-1257.

**BICICLETA. SE VENDE SORIKE EN** muy buenas condiciones para trabajar. Virtudes 83. Panadería.

**$20: DIVISION DE CEDRO, NUEVA,** con cristales azules, de 4.6 metros largo por 2.4 metros ancho. Su puerta y cornisa. Informes F-3959. J, 199.

**CESTA DE MIMBRE CON SU PONY** y arreos, completamente nuevos. Informan en Steinhart 25, esquina a Domínguez Dr. Luís Luís. Steinhart 25. Marianao.

**REMATAMOS MOTOCICLETA RE**parto, tostador café, molino café, caja caudales, motores eléctricos, caja contadora, máquinas escribir, sumar, lámparas, radios, ventiladores, cines, películas, compresor Frigidaire comercial. Egido 18.

**VIDRIERAS, CONTADORAS**

Mesas Vitrolite, sillas, banquetas, mármoles, exprimidores de jugo, pasteleras, cajas caudales, pesas, neveras, molino café, picadoras de carne, contadoras National, enseres de comercio, compro y vendo.

**ESPECIALIDAD EN BUROS**

Sillas, muebles de oficina, a los mejores precios.

**VIDRIERAS DE USO**

Todos tamos y formas, siempre en existencia, mostradores, divisiones. Cano, Habana 116 y medio, entre Amargura y Teniente Rey. Telf. A-8607.

# Dinero-Hipotecas.

## 63 SOLICITUD

**VENDO HIPOTECA $5.000 AL 8 POR** 100, magnífica garantía, casa Vedado. Informan F-6782.

**PRESTAMISTAS: TOMO $15.000, 7** por 100: 9 casas 2 plantas, Vedado, rentan $466; $3.000, Almendares, 1.800 pesos: Habana. Propietarios: compro casas barrio Colón, Pilar. Acosta: Habana 64. A-7893.

**NECESITO $1.500 O $2.000 PARA HI**poteca una finca rústica de 12 a 2 Arias Monte 242 departamento 2. No quiero corredores ni pampineros.

**SE TOMAN 5.000 PESOH SOBRE 30** caballerías al 10 por 100 anual, zona rica provincia Habana, está arendada. Informes Marcial Rodríguez, Amistad 156 M-4806.

**HIPOTECAS: URGEME COLOCAR** $15.000 fraccionados, desde $300.00. Habana y repartos. También sobre bóvedas y panteones, desde $50.00. Mucha reserva. Firmo en el día. J. Llanes, Sitios 42, esquina a San Nicolás. M-2632.

# Dinero-Hipotecas.

## 63 SOLICITUD

**TOMO EN HIPOTECA EN EL VE**dado, 11,000 pesos al 8x100, sobre chalet que vale más de 40,000 pesos y $2,000 sobre esquina con bodega en calzada. Informa: José A. Ramos. Maiccón número 28, altos. Teléfono A-7642.

**TENEMOS PARA COLOCAR EN** hipoteca, las siguientes cantidades: $1,000, $3,000, $5,000 y $50,000, sobre buenas propiedades, en La Habana, Vedado y repartos. Interés del 7 al 8 por ciento. Operaciones con absoluta reserva. J. P. Quintana e Hijo, Chacón 23, altos, departamento 3: M-8182.

## 64 OFERTAS

**FACILITO GRANDES Y PEQUEÑAS** cantidades en hipoteca, a bajo interés; exijo buena garantía; también compro. Resuelvo en 24 horas. Informes: San Lázaro 195, altos. Teléfono A-9173.

**DINERO**

Doy grandes y pequeñas cantidades en primera hipoteca desde el 7 por ciento en adelante, para La Habana y sus barrios. Compro y vendo casas, solares y créditos hipotecarios. Compro y vendo Bonos y Acciones.

**Julio C. Granda**

Obrapía 33. Telfs. M-5921 y FO-1668

**DINERO**

No pierda tiempo. Cuando necesite tomar dinero en hipoteca o pagarés, vea a M. Fernández, San Ignacio 50. Teléfono M-9272. De 2 a 5. Operación rápida y absoluta reserva.

**PRESTO DINERO: DESDE 500** pesos en adelante, en primeras hipotecas. También sobre panteones y condominios. No corredores. Campanario 90. Telf. A-6836. Sr. Correa.

## 65 BONOS y VALORES

**SE VENDEN LOS DERECHOS Y** acciones de un juicio declarativo de menor cuantía con sentencia firme desde hace años seguido contra un alto empleado del Ayuntamiento y contra el gerente de un laboratorio químico muy conocido en la Habana. Deben, solidariamente, más de mil pesos. Informan: D No. 4, Vedado. Teléfono F-6342.

## 66 GIROS y LETRAS

**CAJAS RESERVADAS**

**Las tenemos en nuestras bóvedas, construídas con todos los adelantos modernos y las alquilamos para guardar valores de los interesados. En esta oficina daremos todos los detalles que se deseen.**

**N. GELATS Y COMPAÑIA**

**106 Aguiar 108, esq. a Amargura.**

# PARA LAS DAMAS

## 67 PELUQUEROS

**PEREZ, EX-PELUQUERO DE «EL** Encanto»,va a domicilio. Permanentes sin corriente. Croquinol, $2.00; dos $3.50; aspiralo, $1.60; melenas, $0.30 y niños, $0.30. Corte y ondulación al agua 40 centavos. Marcel 50 y tintes. Teléfono U-6002.

**PEREZ- EX-PELUQUERO DE «EL** Encanto», va a domicilio, permanentes sin corriente, Krokinol, $2.00, dos, $3.50. Ondulación al agua y corte $0.40; Marsel, $0.50 y tintes. U-6002.

**PELUQUERO MANOLO A DOMICI**lio cortes permanentes, Chroquinol Sobriza, tintes y decoloraciones. Llame al teléfono M-6014.

## 70 INTERES PARA LAS DAMAS

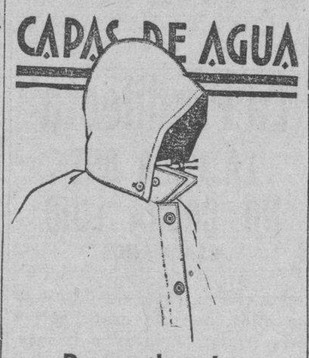


**Para colegiales $3.00**
**Para señoritas $4.00**
**Para caballeros $3.25**

*Gran surtido*
*Buena calidad*
*Mucha variación.*

**Bazar Inglés**

**CORTE Y COSTURA**
**$1.50 MENSUAL**
**ACADEMIA «SANTA TERESA»**

San Rafael 71, entre Campanario y Lealtad. Hágase profesora en tres meses. Desde la primera clase usted podrá cortar sus vestidos por figurín. También clases por correspondencia. Pidan la primera lección, incluyendo 3 centavos para franqueo: A-6874.

# PARA LAS DAMAS

## 70 INTERES PARA LAS DAMAS

**SISTEMA "ALEMANY"**
**INSTITUTO CENTRAL DE CORTE NACIONAL**

Directora: Srta. Delia Alemany. Perfecto y moderno corte. Aprenda a vestir con elegancia y distinción. Este sistema es el más fácil, al alcance de todas las inteligencias. Garantiza su enseñanza con rapidez y exactitud en 3 meses, por ajuste. Acabo de editar el último método de corte, profusamente ilustrado con 250 grabados de última inversión 1937. No necesita maestro, y con derecho a titularse. Pida hoy mismo el mejor libro, el más eficaz, que hace dos días acabo de tirar para beneficio y cultura de la Sociedad: el método más nuevo de corte nacional. Innumerables sucursales por toda la Isla. Sra. de Orfila, Luz 26; Srta. Hortensia, Atocha 6, Cerro; Sra. de Alfonso, San Miguel 69, por Manrique; Srta. Felicidad, paradero Orfila, Marianao; Srta. Nena, 18 entre 5 y 7, reparto Almendares. Damos clases a domicilio y se cortan moldes a la medida. San José 9.

**MODISTA**
***Rosalía HERNANDEZ***
**San Rafael 152-B, bajos esq. Oquendo: U-3127**
**Dobladillo de ojo a 2 cts. vara**
**Forramos hebillas a máquina.**
***Precios muy económicos***
**Plisados de todos tamaños bordados, festones y ojetes en colores. Forramos botones. Hacemos vestidos de alta costura y económicos.**
**TENEMOS MENSAJEROS**

**CORTE MODERNO NACIONAL**
**SISTEMA "MENDEZ"**

Hágase experta profesora en poco tiempo por el método más moderno que hoy tenemos, basado en las últimas modas de París. Enseñanza teórica y práctica, que brinda y garantiza su autora Sra. Méndez. La que desee aprender vestidos por figurín, en muy corto tiempo puede hacerlos a la perfección. También ropa interior, abrigos, trajes sastres, ropa de niños y caballeros. Enseñanza completa por ajuste. Moldes a medidas de todas clases. Se cortan y entallan vestidos y ropa interior. También se confeccionan. Clases a domicilio y por correspondencia y en la academia, Neptuno número 81, altos. Estricta moralidad. Telf M-6461.

**¡FUERA CANAS! OBTENGA UN** hermoso color: negro, castaño o rubio, usando la tintura «La Favorita». Teñido del cabello, $3.00. Estuche, $1.00. De venta en todas las farmacias. Depósito: Virtudes número 28. Casa «Pilar». M-9392.

**VELLOS**

Extirpación definitiva de los vellos de la cara, musios, piernas, etc. Tratamiento garantizado. Sra. Alexander, calle Tercera número 381, entre Dos y Cuatro, Vedado.

# ENSEÑANZAS

## 75 PROFESORAS y PROFESORES

**PROFESORA FRANCESA GRADUA**da en Academia de París, da clases de francés a domicilio y en su Academia. Telf. F-2658.

**FRANCES. PROFESOR GRADUADO** da clases a domicilio o en su casa, se encarga traducciones orales o escritas, correspondencia comercial a máquina, et. Joseph Masoin San Miguel 209 altos (Infanta San Francisco) Telf. U-5633

**SORDO-MUDOS**

Enseño a hablar al mudo y le ejercito en el cálculo, escritura y lectura labial, cosa que puedo probar con alumnos tratados en esta ciudad. Doy clases a domicilio por precios módicos. Dirijanse a San Lázaro 241 segundo piso, de 9 a 10 a. m. y de 6 a 1 p.m. Profesor: Juan Antonio Albarrán Gil especializado en el Colegio Nacional de Sordo-mudos de Madrid y con prácticas en la Institution Nationale de Souds Muets de París.

**ESTUDIE POR CORREO**

Hágase Tenedor, Contador, Auditor, Taquígrafo, Corresponsal, Agrimensor. Asignaturas bachillerato. Mejor que enseñanza oral. Enseñamos o no cobramos. Pida folleto gratis. Instituto Mercantil Apartado 1402. Habana.

**PROFESORA DE INSTRUCCION.** Preparación de ingreso a bachillerato, taquiggrafía, mecanografía. Clases a domicilio y en su casa de 17 y C., Vedado. Teléfono F-4401.

**MATEMATICAS DEL BACHILLE**rato. Contabilidad Superior y Elemental. Inglés. Clases a domicilio. Profesor Experimentado Teléfono U-5464

**INGLES: PROFESORA QUE SE** pondrá inmediatamente a sus órdenes y que tiene especialidad en preparar para ingreso a Institutos por los sistemas Verdecia Jorrín, Thorndike, etc. Clases a domicilio. F-4401.

**PROFESORA CUBANA, GRADUADA** universitaria, se ofrece para clases de inglés e instrucción en su casa y a domicilio. Preparación para Normales e Institutos. Métodos rápidos y modernos. Llamar de 8 a 2. F-7392.

**INGLES.— TAQUIGRAFIA, INGLE**sa y española). Teneduría, Cálculos Mercantiles, Aritmética, Algebra, Caligrafía, mecanografía y ortografía: $6.00 mensuales a domicilio por el profesor F. Heitzman, Monte 103, atos. M-9247.

**BAILES MODERNOS TOMASIN"** y Profesor de moda. Significase bailando Son, Fox, Tango, Enseño rapidez, elegancia, seriedad, garantía. Voy a domicilio, San Nicolás 264, dos cuadras Monte

**PROFESORA EDUCADA COLEGIO** Religiosas, español, inglés. Llame F-6460 Vedado Srta. María del Carmen

**PROFESORAS TITULARES OFRE**cen servicio de 1a. y 2a. Enseñanzas inglés, español, taquigrafía Pitman. Piano y Mecanografía. Referencias honorables. Telf. F-4761, a domicilio. Colegio y en nuestra casa.

# ENSEÑANZAS

## 75 PROFESORAS y PROFESORES

**FRENTE DEL COLEGIO DE LA** Salle, hermosa residencia para pensionados. Referencias: Director del Colegio Informes 13 y B Vedado F-4176

**BAILES**
**ULTRAMODERNOS Y CONGA**

De salón y taps, enseñado por Maurice y señorita Santander, profesoras de New York, habiendo actuado en Cuba, en hoteles Nacional, Presidente, Sevilla y Sans Souci. Tango parisién, teatrales. Enseñanza rápida y privada, a damas y caballeros. Lealtad 153, altos, entre Reina y Salud.

**PROFESORA FRANCESA GRADUA**da en Academia de París, da clases de francés a domicilio y en su Academia. Telf. F-2658.

**THE TAYLOR SCHOOL**
**Incorporated**
**Philadelphia, Pennsylvania, U. S. A.**
**The Distinctive Bussiness School**

Esta antigua y renombrada Academia Comercial le ofrece a sus hijos la oportunidad de adquirir la mejor preparación comercial moderna conocida. Se preparan jóvenes de ambos sexos que tengan ambiciones por medio de una vasta variedad de cursos importantes y para poder ocupar puestos de alta significación en el mundo financiero.

**Precios al alcance de todos.**
**Para informes, dirigirse al señor Thomás Cabrera, Jr, Avenida «América» No. 31, Alturas de Almendares. Teléfono No. FO-1922.**

**INGLES, PROFESOR LONDINENSE** da clases especiales y económicas durante las vacaciones. Colectivas o particulares. A domicilio también. Herbert Farnes, Academia «Castro Poeys». Basarrate y San Lázaro; o Zulueta 73. Telf. U-2611.

**PROFESORA INGLESA, DA CLASES** a particulares o colectivas. No llame si no deja el teléfono o dirección. Teléfono F-4180.

**PROFESOR DE BAILES: PRECIOS** módicos. Enseñanza rápida. Son, Fox, Tango, Blues, &. Doy clases a domicilio. Ismael Servelló, Cárdenas número 3, segundo piso.

**ACADEMIA NACIONAL**

Corte sistema Machado. Unico método moderno de enseñanza completa, acreditándolo 600 profesoras en nuestra República. Clases día y noche, domicilio y correspondencia. Estudiando usted en su casa el famoso método Nacional 1937, en dos meses aprende y se titulará de profesora. Vendo métodos y admito internas. Pida informes a inventora, Sra. Francisca Machado, San Lázaro 316, Habana.

## 76 COLEGIOS

**COX COLLEGE**

Colegio de señoritas en Atlanta, Georgia. Bachillerato, Comercio, Música. Cuota anual: $300.00. No extras. Plazos. Viaje ida y vuelta: $50.00. Representante: Alfredo A. Jiménez. Apartado 2236. Habana.

**CARLISLE SCHOOL**

Academia Militar South Carolina. Comercio, Bachillerato. Anual $450.00, incluyendo uniformes. No extras. Plazos. Viaje ida y vuelta $50.00. Representante: Alfredo A. Jiménez. Apartado 2236. Habana.

**SAN-ELOY**

**Colegio y Academia. Fundado en** 1907. Primera y Segunda Enseñanza. Preparatoria, Bachillerato, Comercio, Idiomas, Cultura Física, Cursos preparatorios especiales. Admitimos pupilos, medio pupilos y externos. Quinta Menocal, Santa 31, Marianao. Telf. FO-7462. Pida prospectos.

**COLEGIOS AMERICANOS**

Al alcance de todas las fortunas. Catálogo e información, **gratis.**

**PROFESOR RICHARDSON**
**American Schools Bureau**
Manzana de Gómez núm. 514. Telf. A-9798. Habana.

## 77 ACADEMIAS

**ACADEMIA ADAMS NEPTUNO 160**

Entre Escobar y Gervasio. M-1210. Establecida desde 1921. La única academia que garantiza la enseñanza con la devolución de su dinero. Inglés, Taquigrafía Inglés-Español, Mecanografía, Teneduría, Aritmética Mercantil, Ortografía, Francés, etc. Clases individuales. Precios Módicos. Seriedad y disciplina. Neptuno 160. M-1210.

**ACADEMIA DE IDIOMAS ROBERTS.** Malecón 31. Teléfono M-2124. ¿Desea usted aprender inglés? Compre el método Roberts. Se recomienda por sí solo. Distinción. Eficiencia. Garantía. Cuarta edición: $2.00.

**ACADEMIA BRAVO**

**Bachillerato nocturno y Cursos para el Ingreso en la Escuela de Ingenieros. Primera Enseñanza.**

Cursos Bachillerato: Ingreso Escuelas Comercio, Normal, Kindergarten, Hogar, Enfermeras, Técnicas Industriales, Cadetes, Aviación, Ingenieros, Veterinaria y Pedagogía, Mecanografía, Taquigrafía, Inglés, Teneduría, Ortografía y Correspondencia. Primera Enseñanza por maestros normalistas. Cuotas módicas. Profesorado competente y especializado. Pupilos y medios pupilos y externos; ambos sexos. Servicio ómnibus a domicilio. Neptuno 198 y 199, esquina a Lucena. U-2627.

**OBSEQUIO DE LA ACADEMIA DE COMERCIO**
**LUIS B. CORRALES**

Los que presenten quince centavos en sellos, recibirán una Aritmética Mercantil práctica, Clases: Teneduría de Libros, Taquigrafía, Ortografía, Inglés. Clases de Mecanografía. $1.00 mensual, una hora diaria. Clases individuales. Lealtad 141 entre Salud y Dragones.

**COLEGIO-ACADEMIA**
**«SANTA TERESA»**

Profesoras graduadas. Preparación moral y pedagógica; Taquigrafía, Mecanografía, Ortografía, Teneduría de Libros, Inglés, Francés, Alemán, Correspondencia Comercial, Aritmética, Cálculos Mercantiles. Ingreso Escuelas de Ingenieros, Normal y Kindergarten. Corte y Costura. Labores, Dibujo y Piano. San **Rafael número 71, entre Campanario y Lealtad. Teléfono A-6874.**

# Interés General.

***Vendrá a la Habana***
**"EL ACAZAN...!!"**

**CORRESPONDENCIA EN INGLES—** Me hago cargo de cualquier trabajo por horas. También hago traducciones. Dirijase al señor Rodríguez, apartado 868.

**CABALLERO ARREGLO, REDUZCO,** hago trajes y pantalones niño muy económico. Experto sastre, voy domicilio con muestras de todas clases San Nicolás 22 A-7095 Juan González

**AGENCIA INFORMATIVA FORS:** Informes comerciales y privados. Servicios especiales para las Compañías de Seguros, las Industriales y el Comercio, en general. Edificio "Bacardí", 407 y 408. Telf. M-9396.

***SORTIJAS DE ACERO NIQUEL***

***"4 de Septiembre"***

**Preciosos sortijones de acero niquel, legítimos, con la insignia del «4 de Septiembre», en esmalte de colores. Servimos pedidos para el interior, al recibo de giro postal, por $2.00. Precios especiales para comerciantes.**

**CHARLES E. IRWIN,**
**Distribuidor.**
**Muralla número 82, Habana.**

**SORDOS**

Véanos y con poco dinero adquirirá un aparato que le permitirá oír. Venga a probarlos y se encantará Dejando su importe, se lo damos a prueba.

**CARBALLAL Y HERMANOS**
San Rafael 138, joyería, entre Belascoaín y Gervasio.
U-5744.

# ALQUILERES

## 79 HOTELES

**HOTEL "MICHALET"**

Residencia para familias. Amplia y ventilada habitación con balcón a la calle, propia para matrimonio. Sólo se admite moralidad absoluta. Esmerado servicio. Villegas 58, entre Obispo y Obrapía.

**«HOTEL ALAMAC» — RESIDENCIA** preferida por las familias de gusto, habitaciones amplias, con baño, elevador día y noche, magnífico comedor en el «roof», comidas a la española y criolla, precio económico para familias estables. Galiano 66, Teléfono A-9431.

**HOTEL "ROMA"**

**Herederos L. Delgado. Vda. Franchi**

O-Reilly esquina a Aguacate. Situado en el centro comercial. Lujosas y frescas habitaciones. Comida exquisita en el roof-garden. Visite el hotel «Roma» y convénzase: M-6944.

**HOTEL "COLONIAL"**

**San Miguel 62, casi esquina a Galiano**

Residencia para familias. Apartamentos y habitaciones con baño privado, elevador día y noche. Restaurant en el octavo piso. Cocina criolla y española, a la carta. Moralidad. Telf. A-6958.

**HOTEL "ANDINO"**

San Lázaro 496, esquina a M, U-2553. Unico en su clase. Moderno, céntrico, amplio, fresco, saludable, frente Universidad. Conviene para los que necesiten vivir cerca de los hospitales Calixto García o Mercedes. Habitaciones con baño privado, balcón, hermosa vista. Con tres excelentes comidas: 45 pesos, matrimonio. Una persona desde $28. Clientela escogida. Pensión completa para huéspedes del interior. Precios sin competencias. Esmerado servicio en mesas separadas.

**THE SAVOY**
**F. y Quince, Vedado.**
**Telf. F-6616.**

Situado en un lugar alto del Vedado, con fácil y frecuente comunicación con la ciudad y repartos. Rodeado de jardines, con 600 metros de hermosos portales. Las habitaciones tienen ventilación directa, teléfono, baño privado, con agua fría y caliente. Precios moderados, incluyendo tres excelentes comidas. El servicio en mesas separadas, para cada familia.

**HOTEL "VANDERBILT"**

Lo más alto, saludable y económico, Neptuno 309, esquina a Mazón. Habitaciones de esquina, con baño privado, propias para quien convenga vivir cerca de la Universidad o de los hospitales Calixto García y Mercedes.

**SUSCRIBASE Y ANUNCIESE EN EL «DIARIO DE LA MARINA»**

# ALQUILERES

## 79 HOTELES

**GRACIAS, MUCHAS GRACIAS PALABRAS DE LOS DIRECTORES DEL HOTEL "REGINA", DE INDUSTRIA 134**

Nuestra administración se siente verdaderamente feliz y satisfecha al ver cómo responde su selecta clientela a cualquier llamamiento que le hacemos, al organizar nuestras casas siendo ésta precisamente una de las causas por la cual prestamos un cuidado esmerado en atender a todos nuestros buenísimos huéspedes, concediéndoles precios inigualados y brindándoles, al mismo tiempo, el mayor confort, siempre de acuerdo con el prestigio y nacimiento de cada uno.

Con el fin de no herir susceptibilidades a todas aquellas honorables personas que tan amablemente nos pidieron les ingresáramos inmediatamente en nuestro hotel, no habiéndoles podido complacer en aquellos momentos por no tener habitaciones disponibles, les avisamos gozosos ahora, por medio de la presente, que esta administración acordó habilitar y amueblar las únicas doce habitaciones que había vacías en la casa, para poder, una vez más, demostrar nuestro gran deseo de servir a los que nos ayudan tan eficazmente con su presencia.

Nuestro plan ya no hay que hablar de él, por razón de que es demasiado conocido y comentado, tanto por su precio, como por la calidad de los servicios que prestamos.

En honor a la verdad, es imposible pensar cómo por

**$58**

**MENSUALES PODEMOS BRINDAR ALOJAMIENTO LUJOSO A MATRIMONIO O DOS PERSONAS, INCLUYENDO CASA, DESAYUNO, ALMUERZO Y COMIDA, ROPA DE CAMA, JABON PARA EL BAÑO, ETCETERA, ETCETERA**

En cuanto a nuestros comedores, podemos sentirnos orgullosos y decir enfáticamente que han sido de un éxito completo, pues hasta personas ajenas a nuestra casa han tomado abonos para acogerse al beneficio de los tres bellísimos planes, los cuales hemos dividido en tres grandes grupos:

**GRUPO AZUL**
**GRUPO BLANCO**
**Y GRUPO ROSA**

También tenemos planes especiales individuales.

Este hotel se ha organizado exclusivamente con el fin de dar alojamiento adecuado a las personas honorables que quieren residir en forma estable en nuestra casa, incluyéndose en el precio anteriormente detallado, una hermosísima habitación con su baño privado, agua fría, caliente y helada, día y noche, mobiliario lujoso y elegante, servicio esmerado y cuidadoso de la servidumbre y todo lo necesario para vivir en la forma más prestigiosa posible.

**INFORMES EN EL PROPIO HOTEL "REGINA", INDUSTRIA NUMERO 134. A TODAS HORAS.**

**Hotel "IDEAL ROOM"**
**PRADO 93-B., (POR PASAJE)**

¿Desea vivir en casa tranquila, mejor que en su propia casa? Visite esta gran casa, aunque sea por curiosidad. Por dentro, la mejor. Precios para matrimonios, con comida y toda asistencia, desde $35.00 a $40.00. Hay apartamentos de dos habitaciones, con balcón y baño a Prado. Exígense referencias de moralidad y pago.

**TROTCHA**

Próximo a los baños de mar, en el lugar más céntrico del Vedado, amplias y frescas habitaciones, rodeadas de jardines, a una cuadra de tranvías y ómnibus. Calzada y Dos, Vedado. Telf. F-2383.

**HOTEL REGIS**
**PRADO ESQUINA A COLON**

M-8683. Estricta moralidad, situado en lo más céntrico de la capital. Habitaciones y apartamentos, baño privado, agua fría y caliente. Vista a la calle, cocina de primer orden y elevador día y noche. Servicio esmerado. Precio: $40 por matrimonio.

## 80 CASAS de HUESPEDES

**NUEVA CASA DE HUESPEDES, EN** Consulado 24, tercer piso, casi esquina a Prado. Habitaciones grandes y frescas, con o sin muebles; agua fría y caliente; comida de primera, a la criolla y americana. Precio razonable. Teléfono M-7481.

**CASA DE HUESPEDES, SE ALQUI**la una habitación con todo el servicio completo. Reina 13, altos.

**CASA DE HUESPEDES: HABITA**ciones con balcón y todo servicio, agua fría y caliente, excelente comida, moralidad, absoluta, una persona desde $18.00. Teléfono M-1236. Neptuno 31, altos.

**GRAN RESIDENCIA, PRADO 106.—** Habitaciones vista a la calle e interiores. También en la azotea, muy frescas, para hombres solos o compañeros de cuarto. Precio económico. Referencias.

**MANRIQUE 123, ENTRE REINA Y** Salud. Habitaciones espléndidas con lavabo, planta baja y alta, agua caliente en los baños. Sólo con asistencia moral absoluta. A-6388.

**GALIANO 103, ENTRE SAN JOSE Y** Barcelona. Habitaciones espléndidas con lavabo; agua caliente en los baños, hermosa terraza. Sólo con asistencia. Moral absoluta. M-7386.

**GALIANO 111, ALTOS, ENTRE SAN** José y Barcelona. Magnífica habitación con lavabo y baño agua cliente; comida exquisita; precio módico. Absoluta moralidad.

**CASA HUESPEDES, ORDEN COM**pleto. Departamentos y habitaciones a la calle. Todo lo necesario. Comida de primera. Se sirve a domicilio. Precios corrientes. O-Reilly 5.

**SOLICITO ALGUNOS HUESPEDES** en casa de familia honorable. Buen servicio. Precios módicos. San Lázaro número 217. U-5209.

# ALQUILERES

## 80 CASAS de HUESPEDES

**CASA DE HUESPEDES, HABITACIO**nes amuebladas, con todo el servicio, agua fría y caliente, comida inmejorable, buen trato. Tejadillo 12 teléfono A-9958.

**LUJOSA RESIDENCIA PARA FA**milias a la entrada del Vedado, 17 No. 9, esq. N, media cuadra del Maine; habitaciones elegantemente amuebladas rodeadas terrazas, 3 excelentes comidas, solo personas reconocida moralidad, acostumbradas a vivir bien. Teléfono F-6956.

**CASA HUESPEDES 'LA SORTIJA'** Monte No. 15 1er. piso habitaciones baratas con todo el servicio completo. Comida a la española, agua fría y caliente en los baños, lavabo en las habitaciones. Teléfono A-8386.

**CASA DE HUESPEDES. SE ALQUI**la una habitación con baño excelente, comida a hombre solo o matrimonio sin niños. Reina 13, altos.

**SE ALQUILA UNA HABITACION** fresquísima, con todo servicio; comida inmejorable; otra pequeña al lado del baño; agua caliente; precios muy módicos. Calle 17 número 170 entre I y J. Vedado. Teléf. F-3837.

**HOTEL CASA GRANDE, EN OBRA**pía 61 entre Compostela y Aguacate. Encontrará usted allí una magnífica casa de huéspedes que por un precio muy razonable podrá vivir con las comodidades de su hogar. Háganos una visita.

**MAGNIFICA HABITACION PARA** matrimonio baño anexo, muebles, todo servicio. Espléndida comida, teléfono y absoluta moralidad y orden $35.00 mensuales, matrimonios, referencias requeridas. Amistad No. 54 casi esquina Neptuno.

**CASA PARA FAMILIA: PRADO 65,** Se alquilan amplias y frescas habitaciones, con balcón a la calle, comida inmejorable, con toda asistencia. También habitaciones en la azotea para matrimonio u hombres solos.

## 81 CASAS de COMIDAS

**EL RESTAURANT EN SU HOGAR.** Servimos comidas a domicilio corta y larga distancia. 4 platos postres. 1 ración 40 cts.; 2 idem, 60 cts. 3 idem, 80 cts.; 4 idem $1.00. 13 y B Vedado. F-4176.

**SERVIMOS CANTINAS A DOMICI**lio. Una persona: 40 centavos, dos, 60 cts. Artículos de primera, Admitimos abonados al comedor. Bar El Polo, Reina y Angeles. Hablen con el cocinero.

**CANTINAS ESPECIALES A DOMI**cilio, sazón esmeradísima, hecha con aceite español y manteca de chicharrón .Economía. Teléf. A-7905.

## 82 APARTAMENTOS

**MODERNAS OFICINAS DESDE $10** hasta $20 En lo mejor de la ciudad. Se alquilan magníficos apartamentos, acabados de construir; en los bajos de "El Gato Negro". Obispo 65, entre Habana y Aguiar. Informan: Cacheiro y hermano. Teléfono A-7780.

**VEDADO, 23, NUM. 253, ESQUINA A** F, altos: Alquilo apartamento de sala y saleta corrida con vista a la calle. Informan en la mism.

**COMPOSTELA 47 ENTRE OBISPO** y O-Reilly, apartamento independiente con sala, comedor habitación grande, closet grande, cocina, baño y barbacoa. Llave e informes en la misma

**ALQUILO APARTAMENTO AZOTEA** con todas las comodidades. También habitación con mocida desde 20 pesos. Se exigen referencias. Villegas número 9, altos, Media cuadra del Palacio Presidencial.

**ALQUILO APARTAMENTO AZOTEA,** con todas las comodidades. También habitación con comida, desde 20 pesos. Se exigen referencias. Villegas número 9, altos. Media cuadra del Palacio Presidencial.

**VEDADO CALLE 8 No. 206 ALTOS** entre 21 y 23 durante ausencia por el verano alquilo a familia corta, apartamento nuevo amueblado chico muy confortable. Teléfono F-3016.

**SE ALQUILAN AMPLIOS APARTA**mentos en L, 203, con o sin garage. Informan en la misma. Teléf. F-5227.

**SE ALQUILA UN DEPARTAMENTO** de dos habitaciones con balcón a la calle y lavabo. En Animas 120, altos, entre Campanario y Perseverancia. Teléfono M-1111.

**VEDADO: ALQUILO APARTAMEN**to entrada independiente dos grandes cuartos con todo servicio, baño y luz. Casa nueva, 19 esquina a C. F-7368 Precio: 15 pesos, oportunidad

**BONITO APARTAMENTO AMUE**blado sala, comedor, dos habitaciones muy fresco, vista al mar, teléfono U-5567 Edificio Echevarría, Marina 16, puede verse de 3 en adelante, no antes.

**SE ALQUILA UN APARTAMENTO,** con sala, saleta, dos cuartos baño intercalado, cocina y patio. Acabado de pintar. En Belascoaín y Neptuno, altos de la peletería «Nuevo Mundo». Teléfono U-1626.

**VEDADO 23 NUM. 253, ESQUINA A** E, altos: Aquilo apartamento de sala y saleta corrida con vista a la calle. Informan en la misma.

**PROFESIONALES: EN CONCORDIA** 98, «Palacio Loredo», se alquila un lujoso y confortable gabinete, con salas de espera, consultas y curaciones. Informes en el mismo.

**EMPEDRADO No. 3, ESQUINA A** Mercaderes, alquilo apartamento bajo propio para oficina, informan: la misma.

**MALECON 62, Y SAN LAZARO 200:** cómddos apartamentos, pisos completos con vista al mar y habitaciones frescas independientes. Vea al encargado en el piso alto.

**SAN IGNACIO 48, ALTOS, APARTA**mento al frente y habitaciones independientes y frescas. Precios razonables. Vea encargado.

## 83 DEPARTAMENTOS

**PARA FAMILIA DE GUSTO, ALQUI**lo en casa particular, hermoso departamento dos habitaciones de esquina, cinco balcones y lavabo, toda asistencia. Teléfono. Neptuno 77, primer piso. «La Filosofía».

**EDIFICIO "PROVIDENCIA"**

Carlos III Núm. 12 esquina a Oquendo. Se alquila un amplio, cómodo y ventilado departamento para familias. Precio razonable. Véalo. Informes: teléfono M-9659. González.

# ALQUILERES

## 83 DEPARTAMENTOS

**Manrique 55 PEGADO NEPTUNO** alquilo barato para matrimonio un moderno departamento alto con sala, dos cuartos, baño completo, cocina de gas. Llave el encargado.

**INQUISIDOR 20, ALTOS: ALQUILA** mos deprtamentos, uno con entrada independiente; catorce y trece pesos Balcón, de diez a doce, está el dueño. Puede informar el encargado.

**PEÑA POBRE 20, ENTRE HABANA** y Aguiar. En los altos se alquila un departamento con dos habitaciones amplias con vista a la calle. Moralidad. Se piden referencias.

## 84 HABITACIONES

**NEPTUNO ENTRE LEALTAD Y** Campanario en casa de familia honorable se alquilan frescas habitaciones con comida a muchachas estudiantes y matrimonios solos. Teléfono M-3019.

**SE ALQUILA AMPLIA Y FRESCA** habitación al lado del baño y con balcón a la calle, en casa de corta familia. Casa de moralidad. Hay teléfono. Animas No. 75 2o piso.

**AGUACATE 88, 2o. PISO, SE AL**quila una espaciosa habitación amueblada y con lavabo de agua corriente, a hombre solo, casa de familia.

**HABITACIONES CON BAÑO, CER**ca de la esquina de Tejas, en $10 y $12 mensuales. Informan Telf M-4128

**PRADO 54, (ALTOS) CASA DE FA**milia, se alquila una habitación. Teléfono A-7925.

**EN CORRALES 120, BAJOS, CASA** particular. Se alquilan 2 habitaciones juntas, muy baratas a matrimonio sin niños. Unico inquilino; otro matrimonio.

**A UNA CUADRA DE G

# ALQUILERES

## 84 HABITACIONES

**SEÑORA EUROPEA ALQUILA UNA** habitación amueblada con todo confort. Infanta 102 (A) primer piso. Entre San José y San Rafael señora Arenas.

**PEADO No. 19 (2o. PISO) CASA** familia particular alquila una habitación grande con su hermoso lavabo agua corriente anexa al baño. Con toda asistencia. Hay teléfono.

**ALQUILO HABITACION AMUEBLA**da muy fresca, vista a la calle, agua caliente y módico precio. Industria No. 32 (cor Trocadero).

**ESPLENDIDAS, GRANDES, FRES**cas habitaciones vista calle arquitase toda asistencia matrimonio moralidad, buena abundante comida. Baños fríos calientes. K esquina 11 primer piso. Telf. F-6481.

**MAGNIFICA HABITACION EN LO** mejor de la Habana, Aguila 113, esquina San Rafael, para matrimonio sin niños; entrada por la fotografía.

**NO ALQUILE HABITACION SIN** ver Galiano 90. Baratísimo. Lavabos agua corriente, baño caliente, moralidad Comida exquisita, ingredientes de primera, Manteca chicharrón. Aceite Balcells. Admito socio habitación.

**SRA. AMERICANA, ALQUILA JUN**tas o separadas dos habitaciones amuebladas con vista a la calle y con toda asistencia a matrimonio sin niños o caballeros solos. Habana 46; 2do. piso, esquina a Cuarteles.

**ALQUILO LINDA HABITACION CON** balcón la calle, toda asistencia, matrimonio moralidad. Concordia 26, altos, casi esquina a Galiano. Teléfono M-7153.

**CASA DE FAMILIA RESPETABLE,** se alquila una habitación con toda asistencia, a matrimonio moral cumplidor. Belascoaín No. 105½ cerca de Reina.

**VEDADO, EN CASA DE ESQUINA** familia honorable cede hermosa habitación con salida al portal, baño agua caliente a personas distinguidas toda asistencia 13 No 79 esquina a 10.

**SE ALQUILAN 2 HABITACIONES** juntas o separadas, con comida, balcón a la calle, propio a hombres solos o matrimonio, se reparten cantinas. Informan teléfono A-51942. Obrapía No. 88 esquina a Bernaza y Vi-

**ALQUILO HABITACION AZOTEA,** baño privado hombre solo matrimonio sin niños. Moralidad se dá y pide referencias. Neptuno 220, (altos) Con o sin comida.

**SE ALQUILAN MUY FRESCAS HA**bitaciones y apartamentos con agua corriente, para matrimonio sin niños, a $6, $7, $8 y $9. Cuba 61, entre Teniente Rey y Amargura. Telf. A-6351.

**SE ALQUILA BONITA Y AMPLIA** habitación con lavabo de agua corriente y baño anexo a matrimonio sin niños o dos personas mayores, con toda asistencia. Hay teléfono. Industria número 113, altos.

**SE ALQUILA HABITACION, ONCE,** esquina a 12, número 53. Vedado.

**EN CORRALES 125, BAJOS, CASA** particular. Se alquilan 2 habitaciones juntas, muy baratas, a matrimonio sin niños. Unico inquilino: otro matrimonio.

**SE ALQUILA UNA HABITACION** con lavabo de agua corriente, a señora o señorita sola, que coma fuera de la casa. Se dan referencias. Estrella 157 esquina a Escobar, segundo piso, por Escobar. Para verla: de once a dos de la tarde.

**VEDADO. CASA PARTICULAR SI**tuación inmejorable. Dos habitaciones, baño privado entrada independiente, otras comodidades, 19 109 entre L y M, 2o piso F-5294.

**ALQUILO HABITACION CON VISTA** a la calle, baño anexo, en casa particular, elegantemente amueblada, para hombre solo o matrimonio sin niños. Precio: $14. Concordia 49, entrada por Manrique.

**VEDADO. SE ALQUILA UNA AM**plia habitación con tres balcones a la calle y lavabo; precio económico. Calle H No. 93 (altos) entre 9 y 11.

**EN CASA DE FAMILIA HONORA**ble alquilo 2 habitaciones a media cuadra de la Universidad. San Lázaro 243 esquina a Mazón. Informan U-5530.

**EN CASA DE FAMILIA PRADO 54** se alquila una hermosa habitación fresca. Teléfono A-7925.

**EN LO MAS ALTO DE LA VIBORA** Luz 20 se alquilan habitaciones y apartamentos altos y bajos.

**CASA PARTICULAR ALQUILA DOS** habitaciones, juntas o separadas, con o sin comida, a personas mayores. Muy frescas. San Lázaro 93, último piso, entre Aguila-Blanco.

**MURALLA 55, ALTOS, ENTRE HA**bana y Compostela: Alquilo una espléndida habitación con lavabo; hay terraza, balcón a la calle, luz y teléfono. Casa de moralidad.

**SE ALQUILA UNA HABITACION A** hombres solos de moralidad. San Rafael 70.

**ALQUILO HABITACION ESQUINA,** frente a Malecón, a persona de moralidad, altos del café «Vista Alegre». Teléfonos U-5235 y U-1896.

**BERNAZA 52-A, CASA PARTICU**lar, alquila una amplia habitación a matrimonio u hombre solo; hay agua caliente en el baño.

**EN CASA DE FAMILIA CON EX**celente comida se alquila una hermosa y fresca habitación para dos personas. Está situada en lo mejor del Vedado. Informan: Línea 106 entre 4 y 6, Vedado.

**VEDADO, LINEA 91 ESQUINA 6,** (casa con palmas) familia honorable alquila magnífica habitación, con o sin muebles, propia matrimonio. Todo servicio. Cambian referencias. F-5632 y F-3569.

**SE ALQUILA A PERSONA DE MO**ralidad una habitación con baño y entrada independiente, en la calle 17 número 361, altos, Vedado.

**A MATRIMONIO SE ALQUILA CON** comida, en edificio nuevo, magnífica habitación, Reina 111, primer piso. Edificio Colonial. Precio: $32.

**EN COMPOSTELA 71 SE ALQUILA** una habitación en azotea, hombres solos, una en entresuelo para matrimonio. En Oficios 8 se alquilan habitaciones y departamentos.

## 85 NAVES y LOCALES

**SE ALQUILA AGUIAR 17 ESQUINA** a Cuarteles, local para Comercio o Industria 5 de frente por 18 fondo, 90 metros. Precio: $35.00

**LOCAL PLANTA BAJA, 6x28, MAR**qués González 29 entre Pocito y Jesús Peregrino. Se alquila.

**SE ALQUILA LOCAL 100 METROS,** propio bodega u oficina y depósito. Lealtad número 2, entre San Pedro y Barrillo. Telf. M-4327.

### O'REILLY NUM. 14

Se admiten proposiciones por este local conjunto o separadamente altos y bajos. Informan teléfono A-3980. Edificio Western Union departamento 405 Obispo y Habana.

**EN MONTE 409, CERCA MERCADO** Unico, se alquila un local para fuente de soda; lugar de mucho tránsito. Informan en el Bar «Unión».

**SE ALQUILA LA MITAD DE UN LO**tado y se admiten proposiciones para el mismo, en la calle más comercial de Habana. Neptuno 132. Optica.

**ALQUILO LOCAL 230 METROS, CA**lle Santa Clara No. 16, y primer piso, con trece habitaciones y dos servicios, está bueno para oficinas. Se da barato. Informan en la misma.

**SE ARRIENDA UN LOCAL PARA** fonda en el paradero de la Ruta Seis, Bar Buena Vista, calle Quinta y

**SE ALQUILAN DOS HABITACIO**nes con balcón a la calle, muy frescas en casa familia. San Rafael 56 A 1 er. piso.

**SE ALQUILA GRAN LOCAL, PRO**pio para cualquier industria. Amistad No. 59, bajos, casi esquina a San Rafael.

## 85 NAVES y LOCALES

**ALQUILO BONITO LOCAL PROPIO** para instalar cualquier negocio, todo con vista a la calle con puertas de cristales, lugar comercial. Vilelgas esquina a O-Reilly. Importadora de Radios

**SE ALQUILA UNA ESQUINA MO**derna en Esperanza y San Quintín, para establecimiento. Informan Teléfono I-5402.

**SE ALQUILA UN LOCAL PARA ES**tablecimiento en Real 129, Marianao con 3 habitaciones, baño y cocina. Informa su dueña Navarrete No 7, teléfono FO-7588

### PARA COMERCIO

Cedo en Monserrate 133 esquina a Dragones local mide 8 por 20 propia para cualquier negocio. Informan en la misma Martínez.

**O-REILLY 67, CASI ESQUINA A** Villegas se alquila hermoso local con departamento en alto para oficina y demás servicios. Informan en la misma, de 9 a 12 y de 2 a 5 de la tarde.

**ASOMBROSO: ESQUINA PARA ES**tablecimiento pequeño, $14.00. Véalo, no pierda esta oportunidad. Informes: Misión No. 4, esq. a Economía. 10 a 12 y 3 a 9.

**EN GUANABACOA PROPIA PARA** una gran industria se alquilan en condiciones 4 000 metros de terreno con amplias naves. Informan de 1 a 6 p.m. todos los días en Roloff 50

**SE ALQUILA PARTE DE UN LO**cal propio para fuente de soda, buen punto por no haber ninguna por ese lugar. Poco alquiler. Concepción 201, Lawton, entre 10 y Avenida de Acosta.

**SE ALQUILA BARATO, UN OBRA**dor de dulcería, con buen horno y muy económico, local claro, ventilado y moderno, en Obispo 40, esquina a Habana, café.

**ALQUILO LOCAL CON ENSERES** dedicado a Bar, también alquilo altos del mismo amueblados, todo barato. Informan Arsenal y Someruelos. Hotel La Dichosa.

**PROXIMO A DESOCUPARSE, HER**moso local, Monte 64, esquina a Indio, con 420 metros cuadrados, todo corrido. Informan en el primer piso, por Monte. Preguntar por López.

**SE ALQUILA BUENA Y ESPACIO**sa nave propia para cualquier industria. Informan Ayestarán No. 1, teléfono U-11129.

**PEQUEÑO LOCAL SAN JOSE 97, ES**quina Marqués González, cierre metálico por ambas calles, pisos mosaico, zócalo sanitario. Se alquila en 40 pesos

## 87 HABANA

**OQUENDO 75, ESQUINA PEÑALVER** Altos lujosos. Sala, comedor, dos cuartos grandes, baño intercalado completo, cocina. 28 pesos. Llave en la esquina. F-6922.

**SALUD 120, SEGUNDO PISO ENTRE** Santiago y Marqués González. Acabada de fabricar. Sala, comedor, dos cuartos, baño intercalado, hall y cocina. Agua abundante. Informan en la misma y por el teléfono A-6459

**ALTOS MODERNOS, SAN MIGUEL** número 306 esquina Basarrate. Sala, comedor, tres cuartos, baño completo, cocina, criados. Llaves bodega. Informes: F y 19, Vedado. F-2462. Precio: $36.00

**CONSULADO 24, CASI ESQUINA A** Prado. Se alquila segundo piso muy fresco. Sala, recibidor, cuatro habitaciones, baño, comedor, cocina, cuarto y baño para criados. (No tiene cartel) Telf M-7491

### ZULUETA No. 40, UNA PRECIOSA

casa acabada de fabricar, lo más lujoso de la Habana. Véala y se convencerá entre Monte y Dragones informan en la misma.

**ALQUILO BAJOS DE LAGUNAS 57** compuestos de sala, comedor, 3 cuartos, cocina y baño. La llave en la bodega de la esquina. Informan: Sr. Cárdenas FO-1606

**ALQUILO POCITO 110, ALTOS, EN**tre San Francisco y Espada, sala, recibidor, tres cuartos, baño intercalado, comedor al fondo, cuarto y baño criados $34.00. Aguilera, Mercaderes 27 M-8628 y U-6509.

**ALQUILO ALMENDARES 25 Y ME**dio A, bajos interior, entre Bruzón y Almendares, sala, comedor, dos cuartos, cocina y baño $17.00. Aguilera, Mercaderes 27 M-8628 y U-6509.

**CUEA 21 A, ENTRE EMPEDRADO** y O-Reilly alquilo primer piso compuesto de sala, saleta, cuatro habitaciones, baño intercalado, comedor, cocina, pantry, dos terrazas y servicio criados. Informan la misma o Empedrado No. 3.

**SAN MIGUEL NUM. 179-A, 1er. PISO** entre Marqués González y Oquendo, $38. Sala, comedor, tres habitaciones, baño, cocina, cuarto y servicios de criados. The Trust Co. of Cuba. Obispo 53. M-6917.

**SAN MIGUEL 119, ENTRE GERVA**sio y Escobar: Sala, recibidor, comedor, 7 habitaciones, baño, cocina, servicio criado, patio. Precio $80. The Trust Co. of Cuba. Obispo 53. M-6917.

**TROCADERO NUM. 13, ESQUINA A** Consulado, segundo piso, altos: Sala, comedor, tres habitaciones, baño y cocina, servicio de criados. The Trust Company of Cuba. Obispo núm. 53. M-6917. $50.00.

**SAN LAZARO No. 122 ENTRE AGUI**la y Crespo: Sala, comedor, tres cuartos, baño criados. Edificio moderno, elevador día y noche. Informan misma. Teléfono M-5996.

**EN $30.00 SE ALQUILAN LOS AL**tos de la fresca y ventilada casa moderna acabada de pintar, Benjumeda núm. 56, entre Marqués González y Oquendo, a dos cuadras de la Secretaría de Justicia y de la Calzada de Belascoaín. Compuesta de sala, comedor corrido, tres habitaciones, baño completo intercalado, cocina de gas, calentador y buen patio. Llaves al doblar, en Pasaje Agustín Alvarez, número 10. Informes: Francisco Torres, Aguiar núm. 65. Teléfono A-7830.

**ALQUILO MODERNO SEGUNDO PI**so Infanta No. 102, casi esquina San Rafael: Recibidor, sala, cuatro habitaciones, baño intercalado, comedor, cocina, cuarto servicio criados. Informan Teléfono M-1559; llame encargado.

**SE ALQUILA, PERSEVERANCIA 61,** casa sala, cuatro habitaciones; 3er. piso: 32 pesos.

### AYESTARAN 12, ALTOS

Entre Lugareño y Bruzón. Terraza, frente, recibidor, sala, cuatro habitaciones, baño intercalado, comedor al fondo, servicio criados, cocina, agua abundante. Informan en la misma.

**SANTIAGO 36-A, ALTOS: FRESCOS,** modernos, espaciosos: Sala, comedor, tres habitaciones, baño intercalado. Cocina, cuarto y servicio criados. $33. FO-1058.

**SE ALQUILA UNA CASA PROPIA** para establecimiento, mide 42x11.75, tiene dos hornos, y establecimiento. Para demás informes, la dueña: San Rafael 91. Manuela Rey.

**ARAMBURO, 19-A, ENTRE SAN LA**zaro y Jovellar, se alquilan bonitas y frescas casas de dos habitaciones, baño y demás comodidades. Informan U-3653. Llaves en la bodega.

**SE ALQUILA LLINAS LETRA F EN**tre Marqués González y Oquendo, sala, comedor, 2 cuartos, baño completo, cocina patio y baño criado. Alquiler $23.00, dos meses en fondo. Informan U-2800.

**SE ALQUILA LEALTAD 71, 1er.** piso moderna acabada de pintar con 3 habitaciones, sala, y comedor, cuarto y servicio criados. Dos meses en fondo.

**SE ALQUILA CARLOS III No. 239,** un a casa grande moderna esquina a la brisa cuatro cuartos, sala, comedor, baño intercalado, agua fría y caliente, baño criados. Precio: $45 Informan U-6665 a todas horas.

**SE ALQUILA UN PRIMER PISO, EN** Barcelona número 10. Informes en el mismo, de 9 a 11 y de 3 a 6.

## 87 HABANA

### ALQUILO

Primer piso casa moderna construcción, Concordia 48, entre Manrique y Campanario, sala, recibidor, terraza, 4 habitaciones, comedor amplio, baño intercalado y servicio de criados. Llave e informes en los bajos.

**HERMOSOS BAJOS DE LA CASA** Avenida de la República 388½ entre Espada y Hospital. Se alquilan con todas las comodidades y sin estrenar, puede verse a toras horas. Informes calle 4 No. 4 en el Vedado

**ALQUILO ALTO MODERNO ACABA**do de pintar. Desagüe 73, casi esq. Franco. Tres cuadras Belascoaín: Sala, saleta, comedor, tres cuartos, baño, patio, cocina. Llaves Desagüe 55, casi esq. Oquendo. Agua garantizada.

**SE ALQUILAN LOS ALTOS DE SAN** Lázaro y Gervasio, con 2 habitaciones, sala, comedor, cocina, baño intercalado y servicio de criados. Informa: Celestino Cacheiro, por los teléfonos A-7780 y M-4017. La llave en la bodega de la esquina.

**SE ALQUILA, CRISTO 4, 1er. PISO,** con cuatro habitaciones, sala, saleta, cocina y dos servicios. Informan: Cristo 33.

**MALECON 93, BAJOS, CASI ES**quina a Lealtad. Se alquila, esta hermosa casa próxima a desocuparse. Puede verse a todas horas. Informes en la misma.

### MODERNAS CASITAS $14.00

**ALQUILO A 10 MINUTOS DEL PAR**que Central con 2 cuartos, baño, cocina, patio, etc. Calle de Justicia esquina Arango, una cuadra tranvía Calzada Concha. Informan bodega.

**SE ALQUILAN LOS BAJOS SAN** Nicolás 182 sala, saleta 4 cuartos, casa moderna $35. Telf. M-3421.

**ALQUILO LINDOS PISOS ALTOS DE** Manrique y Condesa, terminados de fabricar, para familias de gusto. Sala, dos cuartos, baño, comedor, cocina y servicio criado. Informan la misma.

**SE ALQUILA LA ESPACIOSA PLAN**ta alta Industria 35 entre Trocadero y Colón con sala, saleta, cuatro habitaciones, comedor, baño intercalado. Informan en la misma de 8 a 11 y de 3 a 5, precio: $55.00. Garantía dos meses.

**SE ALQUILA LUJOSO PISO ALTO,** en Empedrado 49; tiene sala, comedor, una habitación, baño, cocina, servicio criados, incinerador basuras, servicio ascensor. Informa el conserje.

### ECONOMICAS

**Casas de sala, saleta, comedor, dos y tres cuartos, baño intercalado, cocina, cuarto y servicio de criados, en los mejores lugares de la Ciudad:**

| | |
|---|---|
| Someruelos 7, altos | 28.00 |
| **Departamentos de dos y tres habitaciones, baño y cocina:** | |
| Amistad núm. 68 (Astor) | $14.00 |
| Marina núm. 2, (Carreño) | 10.00 |
| Dragones núm. 12 | 10.00 |
| J. del Monte 344, acc. | 8.00 |
| San Joaquín 25 | 8.00 |
| San Lázaro 222 | 12.00 |

**Oficinas: Genios esq. a Morro. Telf. M-6747.**

### SE ALQUILAN EN CONCORDIA

35, inmediato a Galiano los bajos y altos terminados de fabricar con todo confort necesario propios de familia de gusto compuestos de sala, recibidor, comedor, cuatro cuartos, dos baños, cocina y cuarto y servicios criados. Puede servir también para profesionales. Llaves en la misma. Para informes y precio en Oficios No. 18 departamento No. 311.

**SAN NICOLAS 64, 3er. PISO, SALA,** recibidor, tres habitaciones, baño intercalado, comedor, cocino de gas y cuarto para criados. Telf. M-9232, La Regente.

**ALQUILO: SAN LAZARO 96, 2o. MO**derna, acabado pintar: sala, recibidor, cinco cuartos, pantry, baño intercalado, comedor, servicio criado. Informan: «La Moda», Neptuno y Galiano M-6144.

**SE ALQUILA LA HERMOSA Y FRES**ca casa San Miguel No. 300, bajos, acabada de pintar, compuesta de sala, recibidor, tres cuartos, baño intercalado, comedor al fondo, cuarto y servicio de criados. Renta $40. Para verse de 2 a 4 en la misma. Teléf. M-9227.

**SAN JOSE 97 ESQUINA A MARQUES** González. Recibidor, gabinete, dormitorio, cocina, servicios, mampara, 20 pesos, local higiénico. La llave en Lucena 8, ebanistería.

## 88 VEDADO

**SE ALQUILA LA CASA CALLE 25** No. 365 entre Paseo y 2, Vedado, con sala, comedor, cuatro cuartos, cocina, baño con agua caliente, cuarto y baño de criados. La llave en la misma, de 2 a 7 de la tarde.

**PISO ALTO LINEA 93 A SALA, RE**cibidor, cuatro cuartos, comedor, baño, servicio criados, informes en el 93 B antiguo.

**CALLE 16, ESQUINA 19, VEDADO:** alquilo altos brisa con sala, comedor, tres habitaciones, baño intercalado y cocina, $30.00. Informan en la misma y F-5909.

**$40.00, ONCE NUM. 109, ALTOS, EN**tre L y M. Sala, recibidor, comedor, cinco cuartos, baño completo, cuarto y servicio de criado. Informan: teléfono M-6301.

**VEDADO 21, No. 244, ENTRE E y F,** bajo y alto; $80 y $85: 7 y 6 cuartos, 2 baños, cuartos y servicios criados. Informes Teléfono I-5281.

**ALQUILO REGIA RESIDENCIA, 10** cuartos 4 baños, garage y otras comodidades, calle 23 y A para verla de 3 a 5, teléfono M-4712. Precio 170 pesos.

**VEDADO. CALLE 15 No. 473 ENTRE** 12 y 14. Sin estrenar, planta baja y altas. Portal, recibidor, sala, comedor, hall, 2 y 3 habitaciones, closets, baño color intercalado, cocina modelo, cuarto criado y garage. No son apartamentos. Informes en las mismas y en el teléfono F-4154.

**ALQUILO, MODERNOS ESPLENDI**dos bajos de 4 y Línea, compuestos de sala, portal, tres habitaciones, baño moderno en colores, servicios de criados y garage; para verse, de 9 a 12 a.m. Informes en Juan Bruno Zayas, entre O-Farrill y Acosta, Víbora.

**HERMOSOS ALTOS, 17 No. 370, EN**tre Paseo y 2, Vedado, acera de la brisa, compuesta: sala, recibidor, 4 cuartos, 2 baños intercalados, comedor, hall, garage y cuartos de criados. Llave en los bajos. Informan F-6417.

**$40.00 MODERNOS BAJOS SAN LA**zaro 341, inmediato a Universidad. Sala, saleta, comedor, 4 cuartos, baño intercalado etc. Dos meses fondo. Enséñase 12 a 6 Dueño F-5471.

**VEDADO), SE ALQUILAN ESPA**ciosos altos calle B No. 186 entre 19 y 21 acera la brisa, compuestos terraza, sala, comedor, 4 cuartos, baño intercalado, cuarto criada y servicio. Informan bodega.

### F, ESQUINA A 21

Altos nuevos, decorados, muy frescos. Portal, sala, saleta, 3 habitaciones, baño intercalado, comedor, cuarto y servicio de criados. Alquiler: $50.00. Informes: teléfonos M-2037 y F-4407 y bodega esquina.

**SE ALQUILA AMUEBLADO CHA**let con garage y dos baños, calle N entre 19 y 21, Vedado, frente al 190. Se ve de 8 a 6 de la tarde.

**ALQUILO CASA ESTILO ESPAÑOL** 4 habitaciones, 2 baños, sala, hall, comedor, cuarto y baño de criados, garage calle 11 No. 27 entre J e I. Informan en la misma; hora de verla: de 2 a 5.

# ALQUILERES

## 89 CERRO y PALATINO

**SE ALQUILA LA MODERNA CASA** en la calle Washington No.2, entre Primelles y Churruca, Cerro, con sala, saleta, dos cuartos y servicios; todo moderno. Informan al lado el encargado o al Teléfono M-5287.

## 90 MARIANAO y sus REPARTOS

**REPARTO MIRAMAR, SE ALQUI**lan casas nuevas recién terminadas cuatro cuartos, dos baños, living-room comedor, garage. Una cuadra del puente calle 4 entre 3 y 5 Ave. Informan FO-7099.

**ESPLENDIDOS ALTOS NUEVOS,** con todo confort; cinco amplios dormitorios, sala, comedor, hall, garage, etc.; frescos y alegres. Avenida de la Paz 78, Alturas de Almendares.

**ALTURAS DE MIRAMAR. ACABA**dos de fabricar. Lujosos chalets. Bajos: jardín, portal, vestíbulo, sala, living-room, comedor, pantry, cocina, cuarto y baño de criado, garage con dormitorio y baño chofer y lavadero Altos: cinco cuartos con closets, dos baños en colores intercalados y dos terrazas. Línea entre 13 y 15, Alturas de Miramar. Informan en los mismos. Teléfono F0-2171.

**ALQUILASE, PROXIMO A DESOCU**parse, chalet cuatro cuartos demás comodidades. Gran jardín, garage dos máquinas. Reparto Nogueira, Marianao. Informan: M-3590.

**MIRAMAR, CALLE DOS, ESQUINA** a Tercera Avenida. Magnífica residencia, lujosa y completamente amueblada. Amplio jardín, portal, vestíbulo, gran salón comedor, sun-parlor, &. Altos, saleta, cuatro hermosísimas habitaciones, closets, tres baños, tres terrazas, garage dos máquinas; departamento criados.

**AMPLIACION DE ALMENDARES:** Avenida Primera casi esquina a Diez. Jardín, portal, sala, comedor, cinco habitaciones, baño intercalado, cuarto de criados y de chauffeur con su baño. Martínez y Rosado, Amargura No. 1 teléfono A-8950 de 9 a 1

**FRESQUISIMOS Y MODERNOS AL**tos, Alturas Almendares. Once, entre 14 y 16. Próximo crucero; tranvías y ómnibus. Magnífico lugar. Tres habitaciones, baño intercalado, terraza, garage, etc. Véalos de 2 a 7. Informan: A-9115.

**ALQUILO, MODERNA CASA EN** Marianao Real y San Jacinto, sala, comedor, 3 cuartos, baño moderno, patio cocina, llaves en la bodega

**$55: AVENIDA AMERICA, ESQUI**na a Avenida Aliados, Alturas Río Almendares, altos compuestos sala, hall, comedor, 3 habitaciones, gabinete, baño, pantry, cocina, cuarto servicio y garage. Informes: Bufete Arellano.

**$140.00 M, ESQUINA A 21, CASA** compuesta de jardín, portal, sala, cocina, cuarto y servicio de criados; alto de 5 cuartos, 2 baños, 4 closets, recibidor, dos terrazas, garage para 2 máquinas y 2 cuartos y servicios de chauffeurs. Informes: Bufete de Arellano. M-3926.

**ALQUILO, SAN JACINTO NUM. 15,** entre Reina y Panarama, Buen Retiro, Marianao, fresco y cómodo chalet de dos plantas. Tres dormitorios con baño, sala, comedor, despensa y cocina. Garage. Trans-bus pasa por frente. Cerca tranvías y ómnibus. Alquiler razonable. Llaves en la misma o al lado. Informan A-7479.

## 91 J. DEL MONTE Y LA VIBORA

### ALQUILO AVENIDA DIEZ DE

Octubre Nro. 283, segundo piso, casa con sala, comedor y tres habitaciones llaves: encargada. Informes: Alonso y Cia. Teléfono: M-3198.

**DELICIAS ENTRE MANGOS Y** Princesa, altos, dos cuadras de la Calzada, sala, comedor, 3 grandes habitaciones, baño interior, cocina. Para verla de 1 a 5.

**VIBORA. SE ALQUILA LA CASA** Estrada Palma 43, bajos, jardín, portal, sala, recibidor, comedor y cuatro cuartos, en $50.00. Informes en el 9 de la misma calle.

### SE ALQUILAN ESPLENDIDOS AL

tos en el paradero de la Víbora. Informan en la misma.

**CARMEN 5, VIBORA, A MEDIA** cuadra de la calzada Alquilo casa. Jardín portal, sala, comedor 4 cuartos, baño, cocina, cuarto criados patios garage informan al lado.

**VIBORA.—$50.00. AVENIDA ESTRA**da Palma número 28, altos, esquina a Poey. Espaciosa sala, saleta, comedor, tres habitaciones, uno criados La llave bajos. Informes: F-3959.

**ALQUILO, JOSEFINA NUM, 23, EN**tre 1a. y 2a.: Portal, sala, dos habitaciones, baño intercalado, comedor, pantry, garage; 30 pesos. Informan: The Trust Co. of Cuba. Obispo, 53. M-6917.

**SE ALQUILAN LOS BAJOS DE LA** casa Diez de Octubre 271, lugar conocido por «Toyo», preparado para comercio. Para más informes y llave en Zulueta 36 (altos) Sr. Angulo.

## 92 STOS. SUAREZ y MENDOZA

**ALQUILO APARTAMENTO «A», DE** la casa Serafines, entre San Benigno y Flores: Sala, 2 habitaciones, baño, cocina y patio. Informes: Monte, 170. M-3216.

**LUIS ESTEVEZ 75 CASI ESQUINA** a Estrampes, jardín, portal, sala, saleta, dos cuartos, baño, patio traspatio $28, su dueña Estrampes 80, entre Milagras y Libertad Departamento 5.

**SAN INDALECIO 3 A ALTOS, EN**tre Santos Suárez y Enamorados. Sala, antesala, 4 cuartos, comedor, baño, servicio criados. $32.00 Teléfonos F-4683 y M-3734.

## 93 LUYANO

**ALQUILO ALTOS MODERNOS RE**cibidor, sala, 3 cuartos, comedor, cocina y baño con servicio agua caliente. Informan bajos, Pedro Pernas No. 48 a 1 cuadra Calzada de Luyanó y 2 de Concha.

## 97 GUANABACOA, REGLA Y CASA BLANCA

**SE ALQUILA LA CASA MAXIMO** Gómez 46, 1er. piso, 4 cuartos, sala, recibidor, comedor, dos baños, cocina y baño. Muy fresca y moderna, precio módico. Informes: Los Precios Fijos teléfono XO-1584 Guanabacoa.

## 98 ALQUILERES VARIOS

**SE ALQUILA BARATA PLAYA SAN** ta Fe, casa sin estrenar. Portal corrido, baño completo, con agua caliente, garage y demás comodidades. I-6703.

### CHALET EN SAN MIGUEL DE LOS BANOS

Cuatro cuartos grandes, sala, comedor, cuarto de baño, de madera de primera clase, nuevo, garage, cuartos de criados, servicio de criados. Todo independiente: $3,500 al contado. Dirijase a Omar Gumá, apartado 12, Jovellanos.

# SE SOLICITAN

## 99 SOLICITUD DE ALQUILERES

**MATRIMONIO: DESEA DOS O TRES** habitaciones sin muebles, con baño independiente, con comida o sin ella, en la Habana o Vedado. Oferta a V. B., Apartado de Correos 911. Habana.

## 100 PERSONAS DE IGNORADOS PARADERO

**SE DESEA SABER EL PARADERO** de Andrés Sotomayor, que hace 4 años que no se sabe de él; la última vez que se supo, estaba en Colón la que interroga es su señora madre. Informa el señor Manuel Quiza, Varadero

# SE SOLICITAN

## 101 PERDIDAS

**PERRITA BOSTON TERRIER, CON** paticas blancas, responde al nombre de «Tin». Se recompensará al que la presente en la entre 6 y 8 La Sierra Sr. Cárdenas.

## 108 AGENCIAS DE COLOCACIONES

### CUBAN AMERICAN EMPLOYMENT OFFICE

**(ESTABLECIDA EN 1925) CONSULADO 142, ESQUINA A NEPTUNO. M-1534**

Servimos con referencias admirables: institutrices, criadas, cocineras, manejadoras, choferes y cuarta servidumbre puedan necesitar, cubana y extranjera, de ambos sexos, así como empleados de oficina en general. Servicio permanente, día y noche.

### "LA MATANCERA": A-7740

Servimos rápidamente: criadas, cocineras, choferes. Toda clase de servidumbre y empleados de ambos sexos con referencias. Sol número 111, entre Egido y Villegas.

**MARIANAO EMPLOYMENT AGEN**cy FO-1077, 6 y 15. Reparto Almendares FO-7902. La decana de Marianao que por su seriedad y cumplimiento ofrece toda clase de servidumbres tanto del país como extranjeras, con referencias.

## 103 CRIADAS y CRIADOS

**SE SOLICITA UNA MUCHACHA** joven blanca para los quehaceres de una casa y que duerma en la colocación Zapotes No. 38 letra F esquina a Durege. Santos Suárez.

**SE SE SOLICITA CRIADA O CRIA**doo de mano para finca de recreo, cerca de la Habana; sin referencias no moleste. Informes F-4444.

**SOLICITO UNA CRIADA, CON BUEN** sueldo y buen trato, que tenga referencias y duerma en la colocación. Lealtad 116, altos.

**SOLICITO CRIADA BLANCA, MUY** ágil que sepa su obligación y presente buenas referencias, indispensable duerma en la colocación y sepa escribir. Sueldo 12 pesos. F-5697.

**NECESITO UNA ESPAÑOLA DE ME**diana edad, formal, con referencias, para el servicio todo de 2 personas. $18. Obispo 119, altos.

**SE SOLICITA SEÑORA DE MEDIA**na edad blanca para acompañar a señora sola, no tiene que cocinar. Matadero No. 11 2o piso.

## 104 COCINERAS y COCINEROS

**SE SOLICITA UNA CRIADA QUE** cocine y entienda algo de repostería. Dormir en colocación. Bernaza No. 37 C 2o piso.

**SOLICITO MUCHACHA COCINAR Y** limpiar corta familia, con referencias. $12.00. Teléfono FO-1968.

### SE SOLICITA CRIADA PARA CO

cinar y limpiar. Sueldo: $14.00. Tiene que ser blanca y que tenga referencias. Avenida 53 entre 10 y 11, "Villa María", Ampliación Almendares, Marianao.

**SE SOLICITA UNA COCINERA ES**pañola, que sepa cocinar bien, para diez de familia. Dormir en la colocación. Sueldo: $12.00. Telf. F0-3706. Si no le conviene no le moleste.

**MATRIMONIO EXTRANJERO, SOLI**cita cocinera joven, blanca; hay que ayudar poco limpieza. Prado 62, bajos. Casa de Modas. Dormir en colocación.

**SE SOLICITA ESPAÑOLA PARA CO** cinar y limpiar. Duerme en la colocación, con referencias. Calzada 86 entre A y B, bajos.

**SE SOLICITA UNA COCINERA ES**pañola que sepa cocinar bien, para diez de familia; dormir en la colocación. Sueldo $12.00. Teléf. FO-1106; sino le conviene, no moleste.

**SE SOLICITA UNA BUENA COCI**nera, española, de mediana edad. Calle 25 número 4, entre L y M, Vedado.

## 105 MANEJADORAS

**SE SOLICITA UNA JOVEN BLAN**ca, para manejadora. Sueldo: 8 pesos. Calle B número 225, esquina a 25, Vedado.

## 109 COSTURERAS y MODISTAS

**SOLICITO BUENA COSTURERA PA**ra casa particular; saber cortar y entallar; traer recomendación. Llamar solamente de 8 a 10 de la mañana. F-2917.

## 110 LAVANDERAS

**SE SOLICITA UNA LAVANDERA,** que duerma en la colocación. Sueldo quince pesos. Salida cada quince días. Se exigen referencias. Informan: teléfono FO-7944

## 112 JARDINEROS

**SOLICITO JARDINERO ENTIENDA** frutales. Para villa de recreo. Acostumbrado este trabajo. Sueldo: 25 pesos. Calle 19 esquina C, informan.

## 114 AGENTES y VENDEDORES

**PARA ARTICULOS NIÑOS, DAMAS** y caballeros solicito agentes ambos sexos. San Rafael 147, entre Lucena y Marqués González, de 1 a 3, días hábiles. Martínez.

**SOLICITAMOS AGENTES PARA HA**bana e interior vender artículos de fácil venta, buena comisión, hombres serios y buenas referencias, de 10 a 12. Prado 11, segundo piso.

**SE SOLICITAN AGENTES DE AM**bos sexos se garantiza buen sueldo a persona activa. Comisiones pagadas por adelantado. Oquendo 27, bajos, entre Neptuno y San Miguel. Horas: de 9 a 12 de la mañana de 3 a 6 de la tarde y de 9 a 12 de la noche.

## 115 OFICINISTAS

**NECESITO UNA JOVEN (O UN JO**ven) para atender teléfono y ayudar en oficina, sin muchas pretensiones. También necesito un chauffeur y un criado sueldo 30 pesos. Informan Compostela 58 agencia.

## 116 SOCIOS

**$1.000 SOCIO PARA EXTENDER NE**gocio representaciones firmas extranjeras conocidas, ya en circulación en el mercado. Imprescindible persona de honorabilidad. Dirijase apartado No 2316

## 117 SOLICITUDES VARIAS

**SOLICITO ALGUNOS HUESPEDES,** en casa de familia honorable Buen servicio. Precios módicos San Lázaro número 217. U-5209.

**SE DESEA COLOCAR UN JOVEN** asiático. Sabe hacer repostería. Cocina muy bien a la criolla y española y americana Cumple con su obligación. Tiene referencias. En casa particular. Informan: teléfono M-4104.

**SE SOLICITA UN ENCARGADO PA**ra casa de inquilinato, con $300 en efectivo de garantía; $30 de sueldo y habitación. Informan: Lealtad número 31, bajos.

# SE OFRECEN

## 118 CRIADAS y CRIADOS

**SE DESEA COLOCAR UNA MUCHA**cha española para limpiar, entiende de cocina. Informan teléfono M-4602.

**SE DESEA COLOCAR UN MUCHA**cho para limpiar, duerme en la casa. Teléfono F-6272

**DESEA COLOCARSE UNA MUCHA**cha española para criada de cuartos o manejadora, tiene referencias. Llamen al FO-2773.

**SIRVIENTA DE MEDIANA EDAD** desea colocarse de criada de manos, entiende de cocina. Informes: M-6074.

# SE OFRECEN

## 118 CRIADAS y CRIADOS

**SE DESEA COLOCAR UN CRIADO** peninsular en casa de familia, práctico en todo lo que requiere un servicio fino, sabe planchar ropa de caballero, tiene referencias de familias distinguidas. M-4157.

**SE DESEA COLOCAR UNA JOVEN** española para criada de mano, sin muchas pretensiones. Tiene buenas referencias.

DESDE WASHINGTON

## LEYES EN MARCHA

(Especial para el DIARIO DE LA MARINA)

Mientras el nuevo proyecto de ley azucarera de Marvin Jones continúa paralizado en el Congreso, discútense, en medio del fuerte calor que comienza a sentirse en Washington, dos leyes importantísimas: la de reforma del Tribunal Supremo a que me referí en la crónica del día 2, y la ley obrera de horas y salarios, de la cual he hecho mención en otra crónica precedente. En la sesión de ayer del Senado, con las galerías repletas de «boy scouts» de los treinta y tantos mil que han concurrido al «Jamboree» celebrado en esta capital, se discutió larga y acaloradamente sobre el proyecto de ley judicial durante más de dos horas, antes de despacharse los demás asuntos corrientes de la orden del día, pero aún así, el senador Black, presidente de la comisión senatorial de Educación y Trabajo, a la cual se envió para su estudio la ley obrera, tuvo tiempo de presidir una sesión de la comisión citada, en la que se aprobó un dictamen sobre el mencionado proyecto.

El informe de la comisión que ayer quedó listo, modifica el primitivo Black-Connery en varios extremos importantes, con objeto de satisfacer ciertos requerimientos formulados a los legisladores durante la extensa audiencia pública que se llevó a cabo por espacio de varias semanas. Las enmiendas introducidas tienen de singular el que satisfacen al mismo tiempo las peticiones de John L. Lewis que viene dando notas de radicalismo con su C. I. O. entre el trabajo organizado, y las de una corporación tan conservadora como la Cámara de Comercio de los Estados Unidos.

En la crónica de 5 de junio expuse que aunque en la ley no se prescribía de una manera expresa el número de horas de trabajo para ninguna industria ni tampoco el salario mínimo por hora, de una serie de disposiciones de la misma se infería claramente que el propósito del legislador era que se llegara a establecerse una jornada máxima de 40 horas semanales y un salario mínimo de 40 centavos por hora. La Junta de Trabajo que se establece por la ley, quedaba ampliamente facultada para fijar jornadas semanales aún más cortas y salarios más altos, de una manera casi discrecional, cuando a juicio de la misma, las condiciones de cualquier industria determinada así lo ameritasen. Este es uno de los extremos que han sido modificados.

El dictamen de la Comisión de Educación y Labor aprobado ayer, fija, de una manera precisa, una semana de trabajo de tipo «standard» de 40 horas, con un salario mínimo de 40 centavos por hora, o sea $16.00 semanales. Cualquier número de horas que pase de 40 a la semana se considerará como trabajo extra y se pagará adicionalmente, como tal; pero la Junta de Trabajo no tendrá poder para imponer semanas de labor más cortas, ni salarios superiores a 40 centavos por hora.

La razón por la cual Lewis y la Cámara de Comercio han convenido en el cambio es que uno y otro han reconocido que reducciones mayores en las horas semanales de labor y salarios más elevados, podrían ser soportados por las grandes industrias que producen con el costo más bajo, pero no por los pequeños industriales ni aún por las industrias de mediana magnitud. Los datos que se presentaron en la audiencia pública, permitieron comprobar que el cincuenta por ciento de la producción industrial norteamericana corre a cargo de industrias pequeñas, diseminadas por todo el país. Si una ley de horas y salarios viniera a crear una situación intolerable a esas industrias y las destituyera, no sólo causaría un daño irreparable a obreros y pequeños capitalistas en todos los Estados Unidos y en un número incontable de pequeñas y grandes poblaciones de los mismos, sino que favorecería la concentración industrial y, por consiguiente, a los trusts y grandes corporaciones. En este país, donde la legislación obrera no es tan antigua ni tan completa como la de muchos países de Europa, se está aprendiendo mucho, a veces a un precio demasiado alto, a ir despacio, avanzando firme y prudentemente, para evitar dislocaciones y cambios bruscos en la organización de la industria y del trabajo, que si perjudican al capital, suelen dañar más gravemente aún al obrero. La difunta N. R. A., concebida contra los abusos de las grandes corporaciones, benefició a éstas y perjudicó al pequeño industrial, por lo cual hubo que abandonarla. Mister Lewis no quiere que ahora ocurra otro tanto; por eso concurre con la Cámara de Comercio a proteger a las industrias pequeñas, que es proteger al trabajador que en ellos libra la subsistencia. El dictamen tiene otros extremos interesantes pero no caben en esta crónica.

DIPLOMATICUS.

Julio 9, 1937.

# LOS OBSERVADORES CHINOS PREDICEN QUE PEIPING QUEDARA RODEADA EN PLAZO MUY BREVE POR LAS TROPAS QUE LOS NIPONES ESTAN CONCENTRANDO

## SUSPENDIDA LA CONVENCION SOCIALISTA DE MARSELLA A CAUSA DE UNA REYERTA SOSTENIDA POR LOS ASAMBLEISTAS

### A pesar de no existir concordato, están en plano sólido las relaciones actuales entre Francia y el Vaticano

En la conferencia entre el Ministro de Relaciones francés y el Cardenal Pacelli, Secretario de Estado del Vaticano, se trató amplia y amistosamente de los problemas mundiales

MARSELLA, Francia, julio 13.—(AP).—La Convención Socialista que se celebrará en esta ciudad tuvo que suspenderse temporalmente esta noche a causa de que entre los 2,000 delegados se originó una reyerta, propinándose sendos golpes.

La lucha estalló después de leerse un dictamen de la Comisión de Resoluciones, proponiendo que no se aceptara la readmisión de los elementos extremistas que habían sido expulsados por sus críticas al Partido.

El viceprimer ministro León Blum, jefe socialista francés, trató de aquietar los ánimos, pero fué retirado por sus amigos, que llegaron a temer que, dada la excitación de ánimos, pudiera ser objeto de alguna agresión.

Mientras algunos delegados daban voces, reclamando paz, las bandas de música comenzaron a ejecutar la Internaiconal.

El orden quedó restablecido poco más tarde, conociéndose entonces que habían resultado heridos varios delegados.

Se aprobó el informe del Comité de Resoluciones acerca de que continúe la participación del partido socialista en el Gobierno de Camille Chautemps, defendida vigorosamente por el viceprimer ministro León Blum.

**Están en un plano sólido las relaciones entre Francia y la Santa Sede, a despecho de que no existe un concordato**

PARIS, julio 13. (Havas).—El Cardenal Eugenio Pacelli, Secretario de Estado de la Santa Sede conferenció hoy con el Ministro de Relaciones Exteriores de Francia, M Delbós, sobre la situación europea y la posición que dentro de ella mantiene la Iglesia Católica. Mientras conferenciaban los dos ministros, hallábanse presentes el Presidente de la República, Lebrún; el del Consejo, Chautemps, y los Subsecretarios, De Tessan y Charles Roux. Más tarde volvieron a platicar, en presencia de M. Sarraut.

En el Salón de Honor de la estación de Lyon, el cardenal hizo al ministro un resumen de la significación del viaje que ha realizado por Francia.

Preocúpase, principalmente, Su Eminencia de las informaciones que se han publicado acerca de su viaje a Francia en la prensa alemana. Pidió detalles a M. Delbós respecto a los propósitos contenidos en el periódico alemán, «Der Angriff», sobre las manifestaciones hechas por el Cardenal en Lisieux.

El Cardenal se sorprendió el que en Alemania se publicase que él se había entrevistado con Eden, cuando el Secretario de Relaciones Exteriores lo más cerca de Francia que estuvo fué en Deauville, a 30 kilómetros de Lisieux. Pacelli dijo que «se hallaba consternado e indignado» por la tendenciosidad de esas informaciones.

Tras de haber considerado en términos generales el problema europeo, dominado por la actitud de Alemania, el Cardenal discutió con el ministro todo cuanto afecta y se relaciona con los problemas existentes entre la Iglesia y el Gobierno francés. Llegaron a un acuerdo en el cual comprobaron que se ha llegado ya a un momento en que las relaciones de Francia con la Iglesia ingresan en el plano de la amistad más sincera y efectiva, sin que haya posibilidad alguna de que por ahora se entorpezcan ni modifiquen en sentido adverso, a las necesidades de la paz moral.

Conversando con el ministro dijo que tanto Francia como la Santa Sede habían demostrado ser contrarias al concordato. Agregó:

—Hay países con los cuales tenemos concordato y no vacilan en violarlo, mientras que Francia, que no ha firmado nada, mantiene el respeto a las opiniones de cada cual, en un espíritu de tolerancia.

El único país francés que mantiene concordato es Alsacia y Lorena.

Sin embargo de esto, se sabe que el Gobierno Francés hará recomendaciones a la Santa Sede para la provisión de la mitra vacante de Lyon, ciudad primada de las Galias.

También charlaron los dos funcionarios sobre la cuestión de las misiones, conviniendo en que la propaganda de la fe habrá de realizarse por los medios que en la actualidad existen, en todas las colonias y dependencias francesas.

**Generalísimo Chiang Kai Shek, jefe del Ejecutivo de China, a quien se han dirigido las organizaciones patriotas de ese país demandando que proceda a declarar la guerra al Sol Naciente; el generalísimo había perdido mucho de su prestigio a causa de que fuera partidario de una campaña de preparación previa antes de ir a una guerra contra el Japón. Para forzarle a esa lucha se produjo el año pasado el famoso pronunciamiento de Sianfú, que terminó con la destitución del mariscal Chang Haiao Liang. Se recuerda en China que cada vez que el país resiste, la agresión cesa; mientras que cada vez que se doblega al Japón, éste se presenta más exigente. En la presente lucha, el pueblo chino tiene las simpatías del mundo.**

## Mientras los tanques japoneses van avanzando, la impresión china es de "completa capitulación o la guerra"

Esta madrugada se han reanudado los combates entre los soldados chinos y los japoneses en la puerta meridional de Peiping, o sea en los alrededores de Yung Ting Men

PEIPING, julio 14. (Miércoles).—Esta madrugada se reanudaron los combates en los alrededores de Yung Ting Men, puerta meridional de Peiping, en la carretera a Nanyuán, entre chinos y japoneses.

El fuego de morteros de trinchera y de ametralladoras comenzó a la una de la madrugada y terminó media hora después.

Hasta este momento se ignora la naturaleza de este combate, pues las puertas de la ciudad permanecen cerradas.

Anoche se combatió también, pero duramente, escuchándose desde esta ciudad el tronar de los cañones.

El conflicto siguió a un encuentro en que el vigésimo nono ejército del general Sung Cheh-Yuan, según la versión china, obligó a los destacamentos japoneses a retirarse hacia la base de Fengtai, después de haber sido rechazados en la muralla meridional de Peiping, en un encuentro cuerpo a cuerpo.

Las noticias de Tientsín, dicen que los japoneses atacaron a los defensores chinos de cuatro puertas orientales y meridionales de esta antigua capital logrando, a pesar de la resistencia de los defensores, aislar a dos brigadas chinas en el cuartel de Nanyuán.

Las tropas chinas lograron levantar distintas secciones de la vía férrea que bordea las murallas del sur y del Este de Peiping, para impedir que se acercaran a ellas los trenes blindados japoneses.

Dan cuenta los informes chinos de que los japoneses bombardearon el cuartel y el aerodromo del distrito de Nanyuán, que es el centro nervioso del ejército vigésimo nono.

Los jefes militares japoneses, por otra parte, niegan el bombardeo y dicen que sus aeroplanos dejaron caer proclamas, siendo tiroteados por las tropas chinas.

El comando militar japonés del Norte de China, ha dado un comunicado en Tientsín, explicando que los choques habidos ayer cerca de Peiping, ocurrieron después que los chinos hicieron funcionar sus ametralladoras contra los japoneses que estaban pasando por una aldea al sur de esta ciudad.

Dice el comunicado que resultaron muertos tres soldados japoneses, y que sus compañeros contestaron al fuego, rechazando el ataque.

Informes de fuentes chinas bien enteradas dan cuenta de que 1,600 soldados japoneses llegaron hoy a la base de Fengtai, en camiones, procedentes de Ku Pei Kou, a 62 millas al nordeste de Peiping.

También dicen que las tropas japonesas han convertido a Miyun y Hunaijo, dos ciudades situadas al Este de Hopei, a 55 millas al Norte, desde esta ciudad, en campamentos militares.

La milicia del Este de Hopei, mandada por el general Yin Ju Keg, llegó hoy a Tung Chow, a 20 millas de Peiping.

Con el soberbio centro ferroviario de Fengtai, como base en el área de Peiping y con 10,000 soldados en Tientsín y muchos otros en camino, creen los observadores chinos que Peiping, será rodeado en breve por las fuerzas japonesas.

Todavía se lanzan algunas notas optimistas, según las cuales se espera que el conflicto, que comenzó el miércoles de la semana pasada, mientras los japoneses realizaban unas maniobras secretas nocturnas cerca del puerto de Marco Polo, al Oeste de esta ciudad, se solucione.

Denjiro Kato, Primer Secretario de la Embajada japonés, dió ayer una nota de optimismo diciendo que la situación chino-japonesa depende de que las autoridades chinas cumplan sus obligaciones y de que el gobierno de Nankín, se preste a suspender las concentraciones de tropas chinas.

Agregó que los preparativos guerreros de Nankíng, son responsables de la actitud de los japoneses.

Los altos funcionarios nipones siguen insistiendo en que funcionarios chinos de responsabilidad han firmado un acuerdo con «la completa aprobación» del alcalde de Peiping, Chin Teh-Chun, para la liquidación del incidente.

Expresan la opinión de que los choques locales chino-japoneses no afectarán a la situación general en el caso de que se retiren las nuevas concentraciones de chinos.

Un comunicado que se facilitó en las últimas horas de la noche de ayer por un alto representante del Consejo de Hoei-Chahar, dice que aún hay esperanzas de paz con honor y que China no debe hacer el supremo sacrificio de la guerra sin explorar las posibilidades de paz.

Excepto estas opiniones, la actitud general de los chinos se condensa en las palabras «completa capitulación o guerra», mientras los tanques japoneses avanzan durante el día por el área de Manyuan, causando gran ansiedad.

Los estampidos de la artillería del Distrito de Nanyuan, se escucharon anoche a las 7:17 y nuevamente a las once.

## Testigo de cargo al ser revisado el caso de Scottsboro

DECATUR, Alabama, Julio 13. (AP)—Modestamente vestida, Victoria Price refirió hoy a un jurado en la primera de las vistas de los procesos de Scottsboro, que se celebró hoy, que media docena de negros la ultrajaron en un tren de carga hace seis años.

Agregó que Clarence Norris era uno de los doce negros que se introdujo en una góndola donde se hallaban ella y Ruby Gates, ordenando que otros hombres blancos que también viajaban en el mismo carro, lo abandonaran.

«¿Qué hicieron los negros entonces?»— preguntó el Procurador General Thomas S. Lawson.

La testigo refirió minuciosamente lo ocurrido.

Norris es uno de los nueve negros procesados.

Mrs. Price y Ruby Bates, regresaban a sus casas en Huntville, Alabama, después de haber estado tratando inútilmente de encontrar trabajo en Chattanooga, cuando ocurrió el ataque.

Mrs. Price agregó que uno de los negros le puso un cuchillo al cuello y que otro la agarró por las piernas. Dos o tres de los negros estaban armados con pistolas, y los restantes con cuchillos.

Como el abogado Samuel Leibowitz que defiende a los procesados, hiciera ciertas preguntas a la testigo, el magistrado Gallahan le reprendió diciéndole: «Si usted sigue usando esa clase de argumentos, no va a tener nada que decir al jurado».

## Han reanudado el trabajo en todas las fábricas de acero

Ayer volvieron a abrirse las puertas de la última en que no se hiciera aún

EAST CHICAGO, Indiana, julio 13. (AP).—Las puertas de la fábrica de la Youngstown Sheet and Tube Company en «Harbor» se abrieron hoy sin incidentes, siendo esta la única de las fábricas cerradas por la huelga que comenzó hace 47 días en siete estados que no había reanudado el trabajo.

Los obreros, en cuyos rostro se veía pintada la satisfacción que les causaba el acontecimiento, comenzaron a presentarse en la fábrica protegidos por la fuerza pública.

Los directores de la compañía declararon después que se habían presentado a trabajar 3,000 de los 6,000 obreros que normalmente emplea la fábrica.

La compañía ha fijado grandes carteles en los cuales reitera que no ha concertado arreglos con nadie. Estos dicen:

«Aviso: No hemos hecho convenio ni contrato con ningún funcionario, persona u organización. Esta fábrica se abre al trabajo en las mismas condiciones que existían cuando se paralizó su funcionamiento el 26 de mayo 1937».

**MAS FUSILAMIENTOS EN RUSIA**

MOSCOU, julio 13 (AP).—A. N. Mdivani y otros siete dirigentes del Soviet de Georgia confesaron ser culpables de conspiración en Tiflis contra el gobierno. Se les pasará por las armas.

**SALIO PACELLI**

PARIS, julio 13 (Havas).—El cardenal Pacelli, secretario de Estado del Papa, salió hoy para Roma.

## Turquía no abriga sentimientos de hostilidad hacia el Japón, pero es amiga de Rusia, dice un periódico turco en un artículo a modo de aviso a los nipones

Las autoridades japonesas dicen que no puede asegurarse que de esta crisis surja la guerra chino-japonesa y que el actual conflicto será conocido como «incidente del Norte»

TOKIO, Julio 13. (H. T.)—Las autoridades civiles japonesas están dedicando todos sus esfuerzos a robustecer el frente nacional, en vista de la situación del norte de China.

El partido, la masa social, ha decidido apoyar al gobierno, que ahora cuenta con un cien por ciento de representación política en ambas Cámaras del Parlamento. La prensa, igualmente, ofrece la misma unanimidad, y la Federación Económica del Japón y la Cámara de Comercio de Tokío han manifestado abiertamente su apoyo al gobierno.

Sin embargo, todos estos gestos tienen una calidad mecánica que sugiere que el pueblo japonés aún no está firmemente convencido de que la sangre ha de correr. Un funcionario del Ministerio de Relaciones dijole al corresponsal, que las posibilidades de paz o guerra están igualmente divididas.

El principal Secretario del Gabinete, Akira Kazami, le dijo a los periodistas hoy, que la actual crisis sería conocida como "el incidente del norte de China". El Imperio de Manchukuo surgió de un incidente similar.

Las autoridades militares no están seguras de que surgirá la guerra del actual incidente, pero dicen que están completamente preparadas para la misma.

El retorno del Emperador y la Emperatriz a Tokío, después de una vacación que abreviaron, la declaración formal del gobierno, la demostración de unidad por parte de los políticos y las reuniones celebradas entre el Príncipe Koneo y los de propietarios de periódicos, autores, banqueros y líderes del mundo de los negocios, son todos métodos de asegurar esa unidad nacional, que es tan esencial en caso de lucha, y también son gestos para impresionar a los chinos de la determinación japonesa.

Las esperanzas de mantener la paz en China, descansan en si Nakín le permitirá nuevamente o no al norte de China suscribir un convenio local, como la tregua de Tangku o el convenio de Ho Umetsu, los cuales sirvieron en el pasado para solucionar las violentas disputas en el norte de China.

Aunque los funcionarios japoneses hablan esperanzados de la posibilidad de una solución pacífica, las noticias de China develan una diferencia fundamental entre las ideas chinas y las japonesas. Los japoneses consideran el asunto como uno que debe ser ajustado localmente entre sus representantes militares y las autoridades de Hopei y Chahar.

Como quiera que el armisticio de Tangku incluyó la aceptación de facto por la China, de la pérdida de Manchuria, y como quiera que el convenio de Ho Hutmesú prohibió la entrada de tropas del gobierno central al norte de China, Nankín mira con sospecha todo pacto local.

Nankín le ha dado aviso a las autoridades del norte de China de que rechazará las "condiciones humillantes".

**Los comentarios alemanes**

BERLIN, Julio 13. (H. T.)—Los círculos políticos germanos en Oriente están observando detenidamente la crisis entre chinos y japoneses, en el norte de China. La prensa de esta capital le dedica un considerable espacio a la actual crisis, publicando el "Deutschelle Algeimene Zeitung" un largo editorial, en donde se hace un cauteloso resumen de las distintas fases de las luchas chinas y japonesas.

El periódico subraya los informes de que los ejércitos del norte de China están ahora bajo el control directo del Gobierno de Nankín. También se llama la atención sobre el reciente encuentro en la frontera del río Amur, entre las fuerzas soviéticas y japonesas, y se acusa a Moscú de una propaganda agitatoria que puede muy bien desempeñar el papel de chispa en esta nueva yesca.

El editorial dice que nuevos acontecimientos han relegado la situación europea a un segundo plano. El editorialista hace esta pregunta: "¿Está Inglaterra, aún con sus grandes bases navales en Singapore y Hongkong, dispuesta a arriesgar una guerra en el Extremo Oriente?"

Otros comentarios son al efecto de que las potencias europeas ya no tienen tanto interés en los asuntos del Extremo Oriente como en el principio del siglo.

Aunque naturalmente están interesados tratados comerciales y concesiones, probablemente vacilarían antes de arriesgar una gran guerra en esta nueva era del Extremo Oriente.

**La opinión de Turquía**

ESTAMBUL, Julio 13, 1937.—El periódico "Djumhuriete" publica hoy un artículo sobre la situación en el Extremo Oriente, en el cual se le recuerda al Japón que el Extremo Oriente no se halla tan lejos como para que los otros países asiáticos se muestren indiferentes hacia los asuntos y las cuestiones asiáticas en general. El artículo indica que Turquía no abriga sentimientos hostiles contra el Japón; pero es amiga de Rusia. Aunque esto bien pudiera haber sido calculado como un mero gesto amistoso hacia Rusia por parte de Turquía en víspera de la visita del Ministro turco de Relaciones Exteriores, Tewfix Rushdu Aras a Moscú, la publicación del artículo inmediatamente después de haberse firmado el pacto asiático entre Turquía, Iraq Iran (Persia) y Afganistán, ha causado sensación aquí, y se cree indica el papel que las cuatro naciones firmantes esperan representar en los asuntos asiáticos.

## Se justifica ante la Cámara el hijo mayor de Roosevelt

WASHINGTON, julio 13. (AP.).—El hijo mayor del Presidente de la República, James Roosevelt, accedió hoy a revelar la cuantía de sus rentas en relación con el pago de los impuestos, a instancias de los republicanos.

El joven Roosevelt, que es uno de los secretarios de su padre, compareció inesperadamente ante la Comisión de impuestos de la Cámara y del Senado y declaró que deseaba negar que hubiera tenido relaciones en ningún tiempo con una compañía extranjera.

Hubo un acalorado debate entre el representante demócrata Vinson y el republicano Treadway, quien solicitó que Roosevelt sometiera a la Comisión las pruebas de las cantidades pagadas por el concepto de impuesto sobre la renta en los cinco años que estuvo en relación con los negocios de seguros.

Después que Roosevelt reiteró que no tenía ningún inconveniente, la Comisión decidió estudiar el asunto en sesión ejecutiva.

## La renuncia de un ministro en Bélgica ha sido aceptada

El Gabinete de Zeeland en pleno había dimitido pero el Rey no aceptó

BRUSELAS, julio 13. AP.—El gabinete que preside el primer ministro Paul van Zeeland, formado hace un mes, presentó hoy la dimisión al Monarca, pero no fué aceptada por el Rey Leopoldo III

El soberano belga aceptó, sin embargo, la dimisión del Ministro de Justicia de la Velete, como resultado de la oposición liberal a su participación en el gobierno de van Zeeland

Los observadores declaran que el joven primer ministro, que regresó la semana pasada de un viaje a los Estados Unidos, donde sondeó al Presidente Roosevelt acerca de la posibilidad de un amplio convenio internacional para estimular el comercio exterior, no hubiera sobrevivido a la crisis de no ser por el prestigio que le da la misión que le han confiado Inglaterra y Francia

Los liberales repudiaron a de la Veleye, sosteniendo que fué traidor al partido, entrando a formar parte del gabinete sin consultar a los demás líders liberales

El proyecto de ley de amnistía para los prisioneros de guerra es otro de los factores que han influído en la situación. Los veteranos de la guerra mundial y otros grupos se oponen decididamente a la medida

Dícese que el Rey ha perdido mucha popularidad a causa de su actitud favorable al proyecto de ley.

La decisión parlamentaria sobre esa medida se ha suspendido por causa de las manifestaciones callejeras organizadas por la oposición

## Los pilotos rusos creen poder llegar hoy a Oakland, Cal.

Mandaron un aviso de que hacen el vuelo sin novedad a 4,000 metros de altura

SAN FRANCISCO, julio 13. (AP).—Tres aviadores rusos se acercan esta noche a la frontera de los Estados Unidos, realizando un vuelo sin escalas desde Moscou, vía Polo Norte, con la anunciada intención de aterrizar mañana por la mañana en el aeródromo de Oakland, al otro lado de la bahía de San Francisco.

Los aviadores rusos han hecho preparativos para una posible extensión del vuelo al sur de los Estados Unidos y posiblemente a México.

Los tres pilotos moscovitas telegrafiaron esta noche a Alaska lo siguiente:

«Seguimos en nuestra ruta a 4,000 metros. Pedimos que invite a la Asociación Nacional de Aeronáutica a que se haga cargo de nuestros instrumentos, pues pensamos aterrizar mañana por la mañana en Oakland».

Créese que el avión se encontraba sobre el Sur de la Columbia británica a las cuatro de la tarde, y se supone que cuando se recibió el mensaje en esta ciudad a las 8:30 de la noche se encontraban sobre el territorio de los Estados Unidos.

Un aeroplano que muy bien pudo ser el avión ruso, pasó sobre Quesñel, Columbia británica a las 4 de la tarde, pero volaba tan alto que no pudo ser reconocido por los residentes de dicha ciudad, que se halla a 150 millas de la frontera y a unas mil millas de San Francisco.

SAN FRANCISCO, julio 13. (AP).—Un mensaje del aeroplano soviético transpolar, interceptado esta noche por la McKay Radio, informa que los pilotos piensan aterrizar en San Diego.

Las oficinas de la United Airlines en Oakland, California, informaron que los aviadores rusos pasaron por Portland a las 7:45 de la noche.

## Chocaron ayer en París, comunistas con derechistas

En varias avenidas y plazas se fueron a las manos, sin que la cosa pasara a mayores

PARIS, julio 13. AP.—Los comunistas y los derechistas libraron hoy varias escaramuzas en distintas avenidas y plazas de París, en ocasión de celebrarse el 14 de julio; unos 1500 comunistas penetraron en el barrio de Boulogne sur Seine, donde tienen su cuartel general las fuerzas de Jacques Doriot, el ex comunista que ahora mantiene el partido Social Francés, cambiando mojicones, pedradas y estacazos con sus contrincantes, en un café de la Avenida Edouard Vaillant.

En otras calles y plazas, los rojos levantaron el brazo y los derechistas saludaron a la manera romana, sin que se fuera más lejos; unos cantaban la Internacional y otros La Marsellesa, sin que el tumulto, hasta las primeras horas de la madrugada, se generalizara. La policía se encuentra de retén.

En la plaza de la Concordia y en la plaza de la República también hubo algunas reyertas, sin q. nada de importancia se desarrollase al fin.

**LA EVACUACION DE PEIPING**

SHANGHAI, julio 13. (Havas).—El gobierno chino envió esta tarde una nota a los ministros extranjeros notificándoles que deberán proceder a la evacuación de sus nacionales residentes en Peiping porque no puede garantizar con la agresión japonesa su seguridad.

## EL MINISTRO DE RELACIONES EXTERIORES DE TURQUIA LLEGO AYER A MOSCU

MOSCU, julio 13. (Havas).—El Ministro de Relaciones Exteriores de la República Turca, Rustu Aras, llegó hoy a esta ciudad, que se hallaba engalanada para la recepción. Lo recibieron los funcionarios del Comisariado de Relaciones Exteriores y muchas personalidades diplomáticas.

En contestación a las preguntas que se le hicieron dijo que no cree necesario que se aumente el número de los magistrados del Supremo.

Muchos republicanos y demócratas aplaudieron al senador cuando terminó el discurso.

## Se considera que ha recibido ya el golpe de muerte el proyecto de Roosevelt de reorganizar el Supremo

Así se juzga el discurso pronunciado contra dicho plan por el Presidente de la Comisión de Justicia de la Cámara. Sumner dice que el proyecto dividiría a los demócratas

WASHINGTON, julio 13. (AP.) — El Presidente de la poderosa Comisión de Justicia de la Cámara de Representantes se pronunció hoy en tono de gran energía contra el proyecto de ley de reorganización del Tribunal Supremo, por lo que los enemigos de esa medida declaran que está ya completamente muerta.

Abogando por la huelga de brazos caídos, el Presidente de la citada Comisión, Sumner, pronunció un discurso que se interpreta como indicación de que la Comisión de Justicia jamás dictaminará el proyecto y lo enviará a la Cámara para ser discutido, a menos de que el cuerpo colegislador lo reclame.

Para lograr que un proyecto que se encuentre a informe de la Comisión sea llevado a la Cámara sin dictamen es necesario que se pida por escrito por 218 de los 435 representantes y los enemigos de la medida aseguran que los partidarios de la reorganización del Supremo jamás lograrán esas firmas.

El senador Wheeler, demócrata de Montana, que dirige la oposición al proyecto, declaró que el discurso de Sumner constituye «el colapso de la lucha para salvar la ley.»

**El representante Sumner, atacó el proyecto de reorganización del Supremo**

WASHINGTON, julio 13. q(AP.)—La rebelión contra el proyecto de reorganización del Tribunal Supremo se ha propagado a la Cámara de Representantes cuando el representante Sumner de Texas, líder democrático, abogó por «una huelga de brazos caídos» en relación con el asunto.

Sumner, presidente de la Comisión de Justicia, se había abstenido hasta ahora de hacer declaraciones acerca del proyecto.

Hablando mientras el senador demócrata Copeland pedía al Presidente Roosevelt que retirase el proyecto para evitar una división permanente de las fuerzas democráticas, Sumner declaró que la nación se encuentra en una encrucijada, en que uno de los caminos conduce directamente a la dictadura.

«¿Es prudente—preguntó—dividirnos de arriba abajo cuando necesitamos un gobierno unido y un pueblo unido para salvar la nación?»

Muchos miembros de la Cámara se pusieron en pie y aplaudieron largo rato cuando Sumner hizo un llamamiento al Senado para que abandone «lo que cree una ley completamente innecesaria.»

Refiriéndose al proyecto «como cosa que está dividiendo al país», el texano declaró:

«La Comisión de Justicia debe demorar este asuno en la Cámara y no dar ninguna explicación.»

El representante demócrata Colden, preguntó a Sumner si estaba abogando por una huelga de brazos caídos contra esta ley.

«Sería una cosa admirable una huelga de brazos caídos contra esta ley, para permitir que el Congreso se dedicara a trabajar en obras mucho más necesarias», contestó.

## Francia propondrá a Inglaterra y Estados Unidos un plan de consultas sobre conflictos del Norte chino

El Secretario de Relaciones Exteriores de los Estados Unidos reiteró ayer al Embajador de China la conveniencia de que la paz en el Lejano Oriente no sea alterada ahora

WASHINGTON, julio 13. (AP).—El Secretario Hull, reiteró hoy al doctor C. T. Wang, Embajador chino, el mismo aviso amistoso contra la guerra en el Lejano Oriente, que hizo ayer a Hirosi Saito, enviado japonés.

Después de su conferencia de hoy, el Embajador chino declaró a los periodistas que China aún «trabaja persistentemente por la paz, pero que si el Japón continúa sus movimientos agresivos en el Norte de China, no tendrán otro remedio que defenderse».

El Embajador no hizo ningún esfuerzo para ocultar la gravedad de los choques entre las tropas chinas y japonesas en los alrededores de Paiping, diciendo que «la situación es tirante».

El departamento de Estado no facilitó ningún comunicado acerca de la conferencia del Embajador chino con Hull, pero los funcionarios declararon que puede darse por seguro que en ella se trató de la amenazadora situación que existe en China.

**ACTITUD DE LOS E. U.**

WASHINGTON, julio 13. (AP).—El secretario de Estado Hull, recibió en el día de hoy una comunicación del gobierno de la Gran Bretaña cuyo contenido se ignora, pero se cree que contiene una petición de consulta para proceder a la resolución del problema del extremo oriente.

Tiénese entendido que la unión norteamericana está resuelta a intervenir en forma amistosa en el conflicto de China.

**Francia propondrá un plan de consultas**

PARIS, julio 13. (AP).—En los centros oficiales franceses se decía esta noche que Francia, ha propuesto consultas tripartitas con Inglaterra y los Estados Unidos, acerca del conflicto del Norte de China con motivo de la petición que ha hecho el Gobierno de Nankín, para que se proteste contra el Japón.

Agregar que Francia está tratando de conocer la situación por medio de su Embajador en Tokío, pero la actitud que se adopte depende del resultado de las conversaciones con Londres y Wáshington.

Aunque las potencias pueden actuar separadamente, en los centros diplomáticos se explica que Francia, que basa su política exterior en la cooperación con Francia y la inteligencia con los Estados Unidos, se muestra inclinada a consultar a las demás naciones acerca de los graves problemas internacionales.

Dícese en tales centros que Francia está dispuesta a hacer todo lo posible por que se mantenga la paz en el Lejano Oriente amenazada por los choques entre chinos y japoneses.

Wellington Koo, Embajador chino en París, visitó al Ministro de Estado Ivon Delbós y se dice que pidió que Francia, con las demás potencias, protesten cerca del gobierno de Tokio, contra la agresión japonesa al Norte del China.

Delbós, según se tiene entendido, dijo al Embajador que Francia, pedirá un informe a su Embajador en el Japón.

## ACTUALIDAD INTERNACIONAL

La situación del Extremo Oriente entra ya en un período de inquietudes y recelos: se anuncia la posibilidad de que los Estados Unidos, Gran Bretaña y Francia, intenten una gestión ante el gobierno de Tokio, con el fin de detener al ejército de Kuantung que se ha desbocado y parece decidido a tomar a Peiping, con la intención de ofrecer al mundo un conjunto de hechos consumados; nada de sorprendente tendría que, tras la ocupación de la población los japoneses aleguen que «colocan allí para librarse de la amenaza del comunismo».

En el presente, los intereses afectados son los de la Gran Bretaña que posee minas en esa región; también los ferrocarriles resultan perjudicados por los propósitos del Japón ya decididos, de quedarse con la provincia de Hopei, con el fin de excluir de allí la competencia de las naciones occidentales. En el paraje donde se ha producido el choque entre las tropas niponas y las chinas, se encuentra la antigua terminal del f.c. de Peiping a Tientsing.

El que la vía férrea tuviese su final en este punto responde a un hecho sumamente curioso. En efecto, en 1897, después de haber sido preciso vencer la oposición que hacían los elementos más conservadores, se abrió al servicio la vía férrea, que entraba en la ciudad entonces llamada Pekín, sino que se quedaba a unos 7 kilómetros de la población, en el paraje llamado Lu Kou Chiao, sea, en el mismo donde se han registrado las colisiones; la distancia de allí a Pekín se cubrió más tarde mediante un ferrocarril eléctrico. Los elementos ultra conservadores de la Corte Imperial conceptuaban que la entrada del f.c. en la capital, restaría el carácter sagrado de que ella la habían dotado.

Hasta la constitución del régimen republicano, la capital del estado chino no había sido Pekín, llamado Peiping, desde que se operó la victoria de las tropas del Kuo-Ming-Tang. Su importancia, como ciudad de frontera, hizo que los tártaros la escogieran por capital de la nación, permaneciendo en esa categoría durante nueve siglos.

En un tiempo, la ciudad se llamaba Nankín y no Pekín, o sea «capital del sur» y no del norte, debido a que los conquistadores, que eran septentrionales, la suponían colocada en el término más meridional de sus dominios, para desde allí acometer los restantes estados chinos. El nombre de Pekín lo recibió en el reinado de Yung Lao, a mediados del siglo XV, que había mantenido su corte en la verdadera Nankín, la ciudad de la China Central, que lo es ahora de la República y que constituye, por decirlo así, el foco de irradiación de la moderna cultura china.

La población ha tenido varios nombres: Nankín, como hemos dicho antes; Chung-Tu, que le dieron los tártaros, los cuales juzgaban que la población se encontraba en el centro de la tierra; Yen-kín, Jan-Balik, ciudad de los janes, que fué el apelativo toponímico que le dieron los conquistadores mongoles, para los cuales esa ciudad era como la meta de sus aspiraciones; Tai-Tu, o gran capital, nombre chino que tomó bajo la dominación mongólica; Kin-Chéng y King-tu, que significan «gran ciudad» y «gran capital», fueron apellidos más o menos transitorios que se dieron a la actual Peiping.

Todos estos cambios de nombre indican los azares que ha caído la ciudad y las veces que ha sido ocupada por adversarios de China; los japoneses se proponen hacerla capital de un imperio mongólico-manchú, aprovechándose de las circunstancias extraordinarias que hay contenidas en el hecho de que no está a gran distancia de las fronteras septentrionales del país.

La situación especial en que se encuentra el norte de China respecto de las relaciones del país con las potencias, hizo que los republicanos considerasen que uno de los medios de combatir contra el imperialismo extranjero era estableciendo la capital nacional en territorio genuinamente nacional, en el cual no hubiese tratados internacionales de carácter desigual que pusieran a la nación a mansalva de las agresiones de las grandes potencias de presa. Por esta causa, aunque Peiping se perdiese, para los chinos la pérdida no tendría una gran significación: la están esperando desde hace 30 años.

En efecto, el 17 de julio de 1900, tras de dos meses de lucha en el interior de la ciudad, Peiping fué ocupada por las tropas de la Gran Bretaña, el Japón, Francia, Rusia, Alemania e Italia, tras de los desórdenes anti-extranjeros que se registraron en esa ciudad y otras poblaciones de China, y contra la tolerancia de la casa manchú a la constante transigencia hacia las peticiones de las grandes potencias. También los norteamericanos intervinieron en esa campaña, destinada al aplastamiento del llamado movimiento boxeador, porque fué propiciado por una sociedad secreta cuyo símbolo conocido era un puño cerrado.

Las tropas extranjeras se retiraron de Peiping el 17 de septiembre del mismo año, no sin antes de haber establecido «el derecho» de enviar tropas desde Tientsin a la ciudad, cada vez que la situación difícil de sus súbditos lo exigiese. Amparándose en esto, el

SUPLEMENTO DIARIO EN ROTOGRABADO

# DIARIO DE LA MARINA

ACTUALIDAD NACIONAL E INTERNACIONAL

LA HABANA, MIERCOLES, 14 DE JULIO DE 1937

LOS RESTOS mortales del que en vida fué uno de los más grandes estrategas del ejército español, general don Emilio Mola y Vidal—perecido en un desdichado accidente de aviación pocos días antes de la magnífica victoria que desalojó a los rojos de la capital de Vizcaya—fueron conducidos a su última morada, en Burgos, rindiéndosele los honores militares de ordenanza, y el testimonio fervoroso de admiración de toda la España Nacional, representada por su jefe el generalísimo Franco. En esta foto aparece el Generalísimo rodeado por su Estado Mayor, cuando abandonaba la Catedral donde se oró por el eterno reposo del alma del ilustre finado (Foto Scherl)

A HOMBROS de los soldados que supo llevar a la victoria, y bajo el arco de los brazos extendidos y fervorosos de sus admiradores, aparece el cadáver del general Mola, en los instantes en que era conducido a su última morada, donde descansan ya eternamente. La bandera nacional y una sencilla corona de flores sobre el ataud, ofrecida por el general Franco, hablan de la sobriedad del acto, en el que lo verdaderamente emocionante consistió en la unanimidad del sentimiento (Foto Scherl)

COMO EN un cuento de hadas, la felicidad sonríe a los desposados, Jeanette McDonald y Gene Raymond (en el centro), que contrajeron matrimonio recientemente en Hollywood, partiendo inmediatamente a Honolulu, donde están pasando su luna de miel. En la ceremonia, que puede rivalizar con las de cualquier corte europea, están los más estimados compañeros de los grandes artistas: Nelson Eddy, Allan Jones, Helen Ferguson, Richard Hardgraves, Marie Blake, Robert Marlow, Fay Wray, Harold Lloyd, Ginger Rogers, Warren Rock, Mrs. John McBrown, John McBrown y Basil Rathbone (Foto Wide)

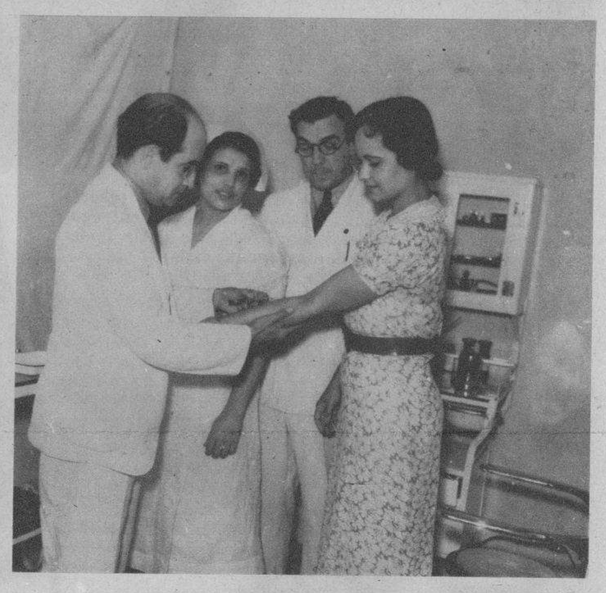

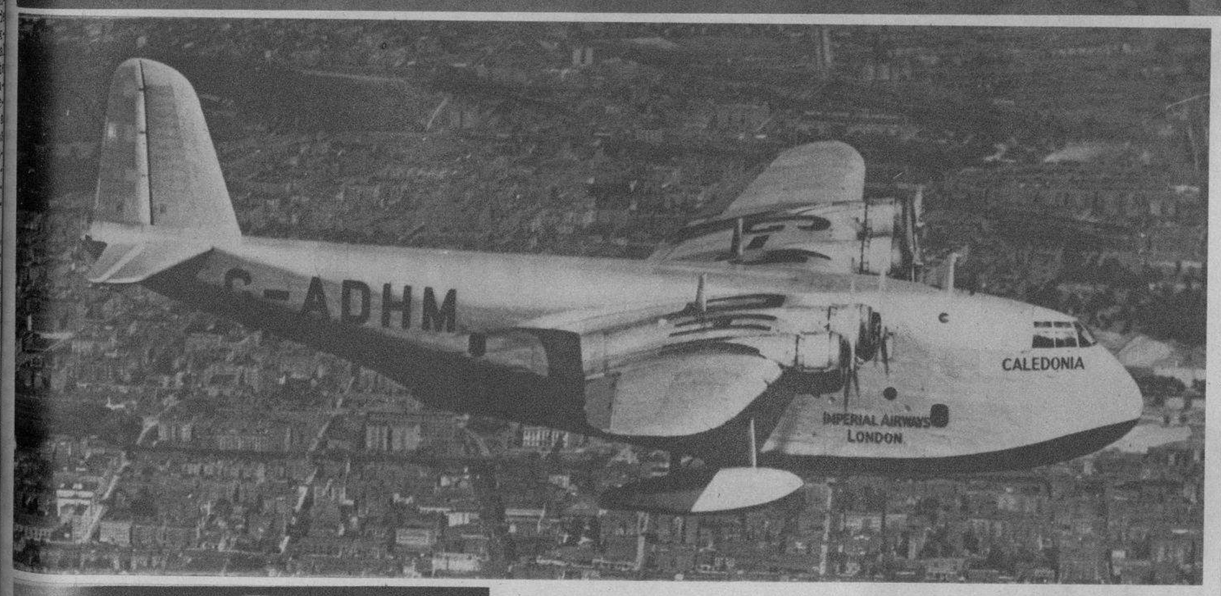


EL "CALEDONIA", cuatrimotor perteneciente a la Imperial Airways de Inglaterra, cuando volaba sobre New York, después del viaje inaugural desde Londres, que inicia el servicio de 24 horas entre Europa y los Estados Unidos. Este buque aéreo pesa 40.000 libras y es gemelo del "Cavalier", que hace el servicio entre las Bermudas y New York, partiendo de Southampton, siguiendo sobre Foynes (Irlanda) y rebasando Botwood (Newfoundland) y Montreal. Esta foto se captó cuando volaba sobre Manhattan, para amerizar en Port Washington (Foto Wide)

LA PAREJA feliz de Hollywood, Jeanette McDonald y Gene Raymond, en el momento preciso en que quedaron casados, recientemente, en la Ciudad del Cine. La ceremonia religiosa se llevó a cabo en la Iglesia Episcopal, ante un desbordamiento de público perteneciente al mundo del cine y multitudes de la ciudad de Hollywood (Foto Wide)

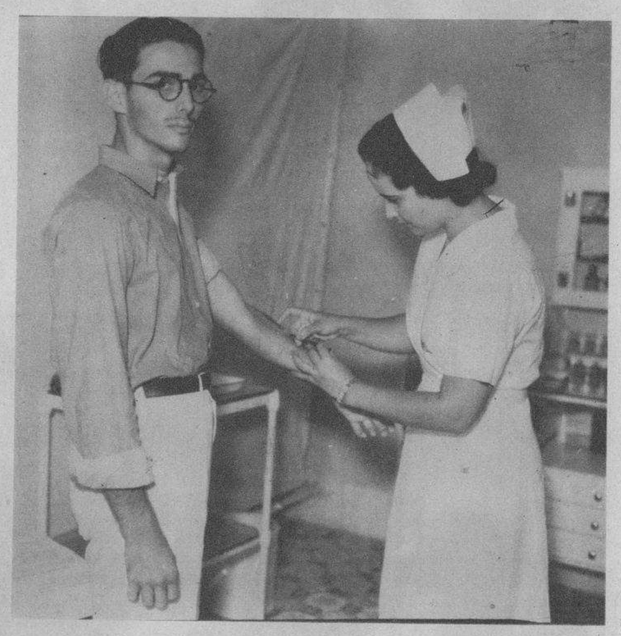

¿KINGSFORD SMITH, vive? — Ayer estuvo breves momentos en la Habana la esposa del gran aviador australiano, que, como se recordará, desapareció cuando volaba, intentando otra hazaña del aire, sobre la India. Mrs. Charles Kingsford Smith declaró que tiene la presunción de que su esposo vive aún; y a su búsqueda está dedicando todos los esfuerzos posibles, incluyendo el viaje que va a llevar a cabo a la India, para hallarlo. La otra foto muestra la rueda, al parecer del avión del gran piloto, que, como se dijo hace tiempo, pertenece a su aparato y permite creer que sea cierta la tesis de la señora Kingsford Smith (Fotos Wide y D. M.)

EL DOCTOR MORTON Kahn, Profesor de la Universidad de Cornell Medical College, ha comenzado en la mañana de ayer a someter a la prueba de la Tuberculina a todos los inscriptos en el dispensario "Cándido Hoyos". Esta prueba, que es absolutamente indolorosa, es muy efectiva. Las tres fotos muestran al doctor Kahn inyectando a los enfermos, auxiliado por el doctor Taboada y el teniente médico Juan Ramón Mencía y Arrondo. También aparece en una de las fotos nuestro compañero Morán. Con estos distinguidos profesionales aparecen las enfermeras que abnegadamente los secundan en su magnífica cruzada contra la Peste Blanca (Fotos D. M.)

M.E.C.D. 2016

# Cienfuegos Yatch Club triunfó en las regatas Jr. del domingo

TRIPULACION del Habana Yacht Club, que conquistó el segundo lugar, formada por Oyarzun, stroke; Espinosa, 3; J. Mena, 2; Santa Cruz, 1, y Pancho Pons, timonel (Foto D. M.)

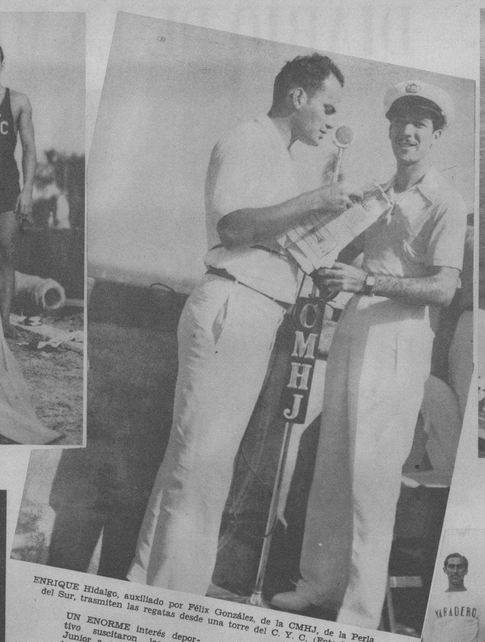


ENRIQUE Hidalgo, auxiliado por Félix González, de la CMHJ, de la Feria del Sur, trasmiten las regatas desde una torre del C. Y. C. (Foto Uga.)

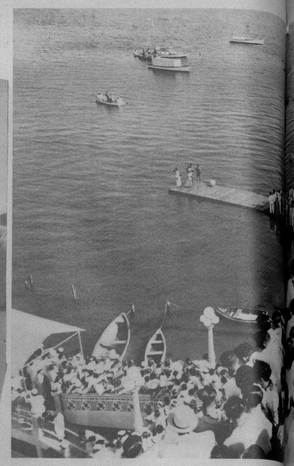

BELLO, vasto aspecto frente al Cienfuegos Yacht Club, en donde se reunió una selecta concurrencia para presenciar las regatas del domingo pasado (Foto Uga.)

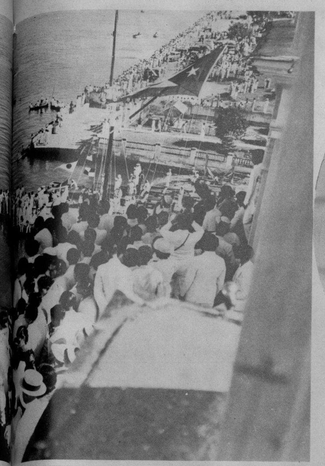

FRUCTUOSO Martínez, coacher del Cienfuegos Yacht Club, que se anotó un estupendo éxito al triunfar plenamente con sus remeros en las regatas celebradas en la Feria del Sur, el domingo pasado (F. Ug.)

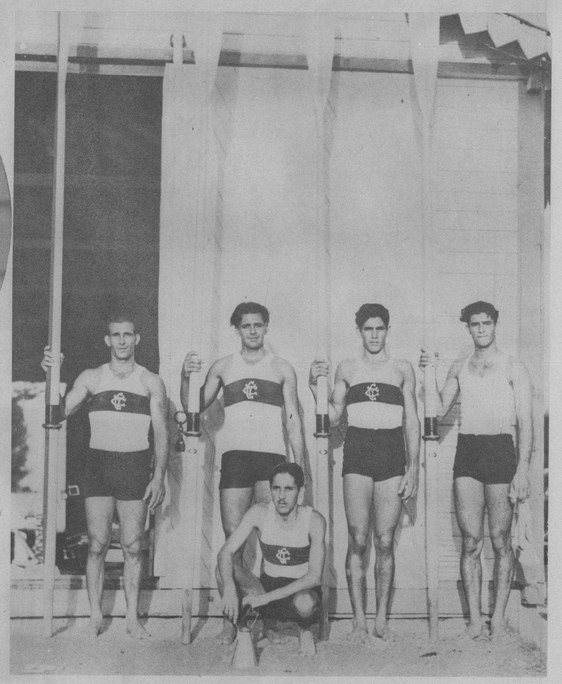

PRIMERA TRIPULACION del Cienfuegos Yacht Club, compuesta por H. Padilla, stroke, A. Padilla, 3, Medina, 2, Vilela, bow, y el timonel Fernández, que resultó triunfante en las regatas del pasado domingo (Foto D. M.)

EN LAS REGATAS de Cienfuegos. Los señores Rodolfo Hernández, Comodoro del Cienfuegos Yacht Club; Rafael Posso, Presidente de la Federación Amateur de Remos; y Luis Uriarte, Contra-Comodoro del Cienfuegos Yacht Club (F. K.)

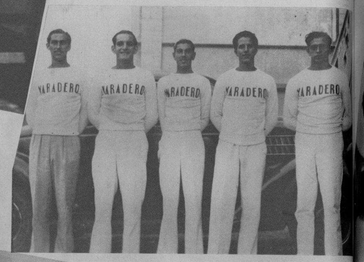


LOS MUCHACHOS de Varadero, que asistieron a los eventos de la Feria del Sur (F. U.)

DIVERTIDOS y sugestivos grupos muy contentos por el triunfo cienfueguero (F. Ug.)

UN ENORME interés deportivo suscitaron las regatas Junior a cuatro remos, celebradas el pasado domingo en Cienfuegos, en las que resultó vencedor el crew del Cienfuegos Yacht Club. Esta bella panorámica nos da una idea exacta del importante acontecimiento (Foto Ugarri.)

LOS MUCHACHOS de Búfalo Estévez, sacando su canoa para las justas remeras del domingo (F U)

LA COPA, gran trofeo ganado por el Cienfuegos Yacht Club, en las competencias de remos del domingo pasado en Cienfuegos (Foto D. M.)

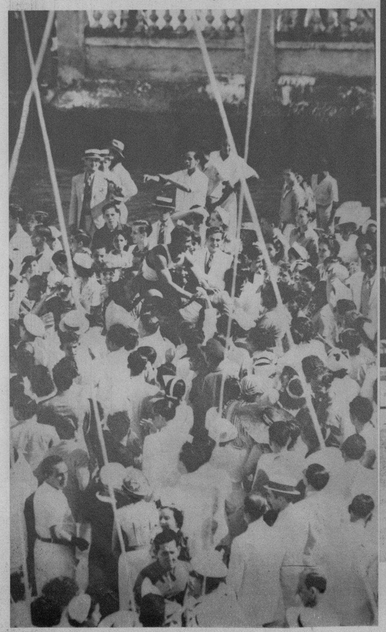

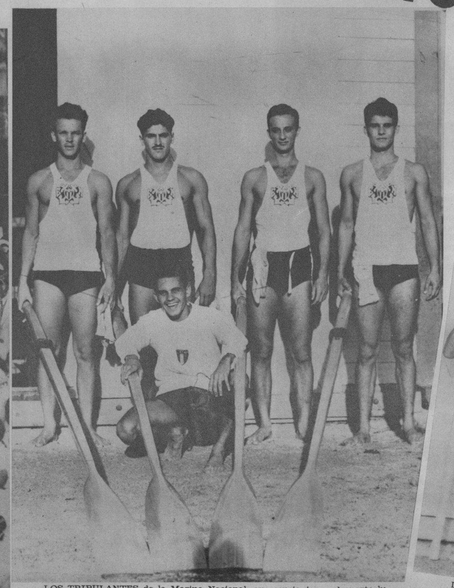

LOS TRIPULANTES de la Marina Nacional, que consiguieron el cuarto lugar. Son ellos Gavilán, Sarría, Moré, Noble y García, timonel (F. D. M.)

ENTUSIASTA, la población de Cienfuegos y los centenares de yatistas que fueron a la Feria del Sur para presenciar el gran evento, cargan a uno de los remeros triunfadores (Foto D. M.)

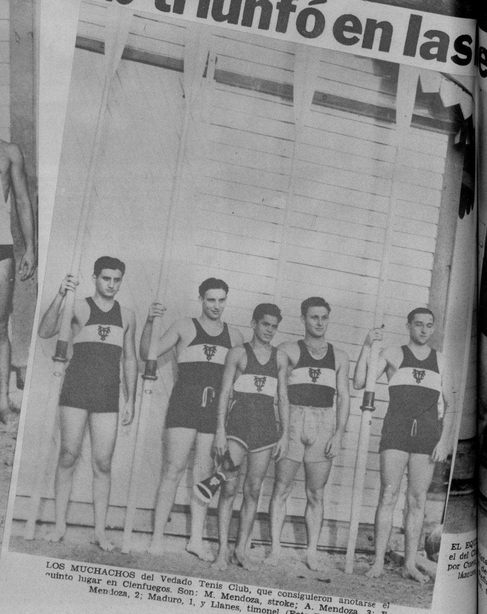

LOS MUCHACHOS del Vedado Tenis Club, que consiguieron anotarse el quinto lugar en Cienfuegos. Son: M. Mendoza, stroke; A. Mendoza, 3; F. Mendoza, 2; Maduro, 1, y Llanes, timonel (Foto D. M.)

EL EQ... el del ... por Co... Mend...

...dor del tercer lugar, fué ... Varadero. Está formado ... 3; De la Vega, 2; Ve... ...timonel (Foto D. M.)

ASPECTO de una de las esquinas del Cienfuegos Yacht Club, donde la fiesta fué algo extraordinario (Foto Uga.)

M.E.C.D. 2016

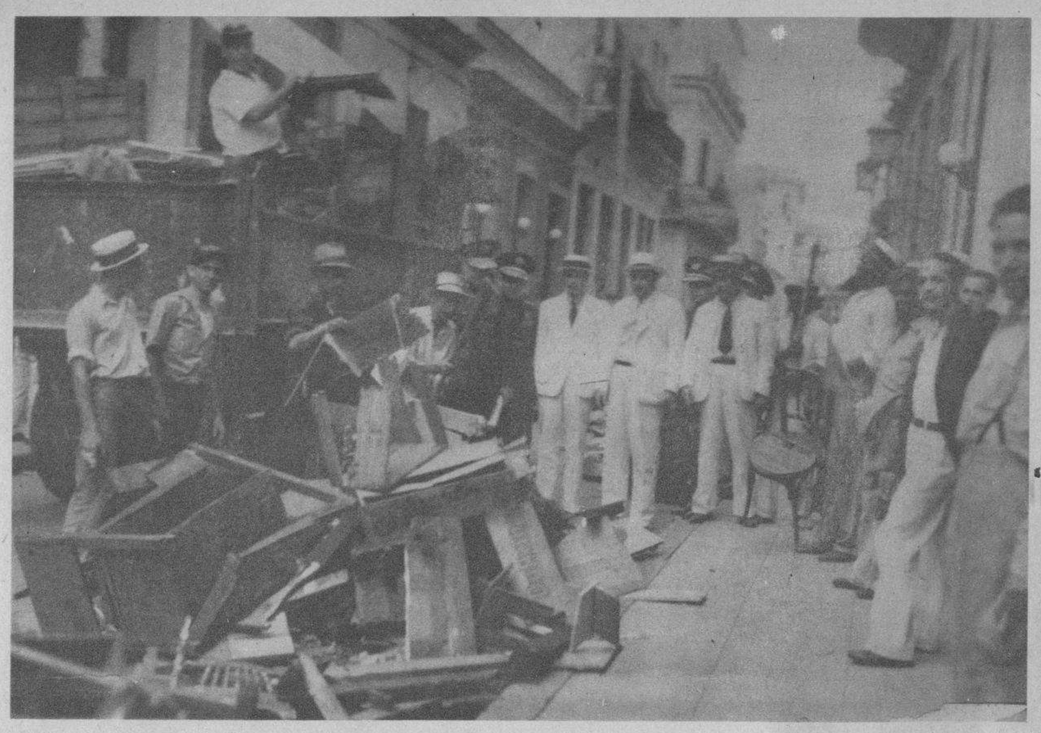

LA SECRETARIA de Sanidad, de acuerdo con la de Obras Públicas, está llevando a cabo una enérgica labor higiénica, particularmente en el barrio chino, donde aparece este camión cuando los empleados de esos departamentos lo cargaban desalojando los rincones más fétidos de esa barriada (Foto D. M.)

DE PERICO.—Profesoras y grupo de alumnas que realizaron el examen de grado en la Academia de la señora Julia Gómez de Chávez, Sistema Científico Moderno. De izquierda a derecha, sentadas: Sras. Julia Gómez de Chávez, Profesora del grupo, y María Teresa Bello, creadora del sistema. De pie: Cándida Hernández, Isaura Travieso, Rosario Suárez de Pulín, Cruz María Baldor de Azcuy y Armanda Pulín (Foto D. M.)


TOME Coca-Cola

Es pura y saludable

LLEGA RUBEN DE LEON.—El conocido líder auténtico Rubén de León llegó ayer por la mañana a esta capital procedente de Miami, donde se halla en unión del doctor Grau San Martín, con objeto de celebrar algunos cambios de impresiones con los dirigentes del Partido Revolucionario Cubano, del que es uno de sus dirigentes más destacados (Foto D. M.)

UN GRAN ALMUERZO le fué ofrecido al querido don Luciano López Ferrer, en Río Cristal. Junto a él, aparecen: Sra. Elena Herrera viuda de Cárdenas, Sra Nena Herrera de Gumá, Srta. Marilis López Ferrer, S. S. Ex-Encargado de Negocios de España don Miguel Espelius (Conde de Casa Morales), Sr. Enrique Soler y Baró y Sr. Joaquín Gumá Jr. (Foto D. M.)

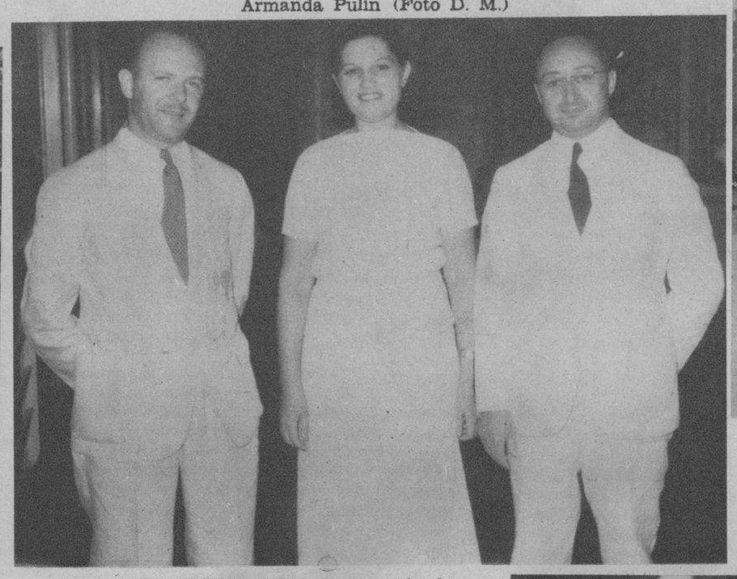

LOS SRES. IRWIN A. Vladimir están haciendo un viaje por el Caribe en el "Veragua", de la Flota Blanca. El señor Vladimir, alto oficial de la importante agencia de anuncios Maxon Incorporated, de New York, organizó—y llevó a cabo—una campaña de anuncios el año pasado para la Comisión Nacional de Propaganda y Defensa del Tabaco Habano. Fueron recibidos a su llegada por el Sr. Charles W. Monroe, asociado en Cuba de la agencia Maxon (Foto D. M.)

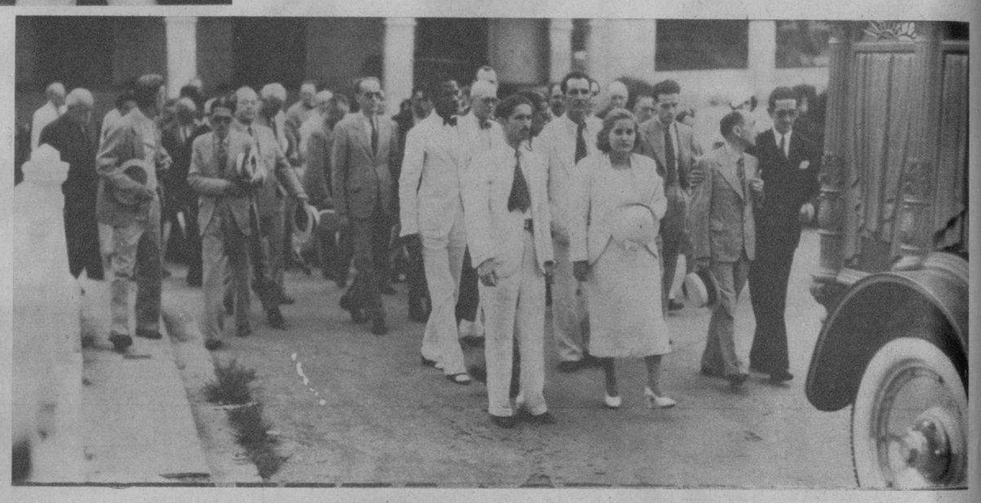

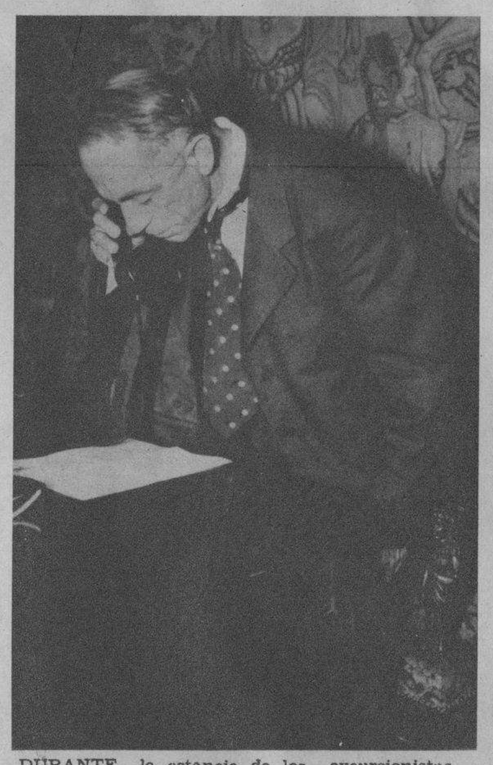

DURANTE la estancia de los excursionistas puertorriqueños en la Habana, visitaron nuestra central telefónica, aprovechando la oportunidad la gran empresa para entablar conversación con San Juan de Puerto Rico, deferencia que aprovecharon, en representación de los excursionistas, la profesora María Teresa Babín—que se comunicó con el Comisionado de Educación de la Isla hermana, Sr. Gallardo—, y el señor Antonio J. López, que comunicó con el señor Valencia, de la redacción de "El Mundo", de la capital de Puerto Rico (Fotos D. M.)

PROFESORES portorriqueños y Directores de la Cuban Telephone Co., en las Oficinas de Aguila y Dragones, durante la visita que llevaron a cabo los excursionistas de la Isla hermana (Foto D. M.)

EN LA SOCIEDAD benéfica "San Albano" se celebraron últimamente exámenes de fin de curso, obteniendo el alumnado las más satisfactorias calificaciones. Actuaron en el jurado calificador la señora Esther de la Peña; la señorita Chic Ramos, y los señores Cruz Bustillo y Federico J. Fariñas, quienes aparecen en la presente foto (Foto D. M.)

UN GRUPO muy nutrido de artistas, autores y amigos del que en vida fué muy querido actor cubano Pepe Mauri, acompañaron sus restos mortales, ayer, hasta su última morada del Cementerio de Colón. En nuestras fotos se aprecian dos instantes del acto: la nutrida manifestación de duelo, siguiendo el féretro, y el instante en que Gustavo Robreño, un sincero amigo del finado, despedía el duelo. Rodeando al notable autor aparece Carlitos Robreño Jr., Agustín Rodríguez y numerosos amigos y admiradores del llorado artista (Fotos D. M.)


Muselina Inglesa Petronio Calidad Máxima Pídalas a su SASTRE

Sobrinos de Nazábal Importadores de PAÑOS Muralla 70 Teléfono M-1928 Habana

La delgadez, es el fantasma de la mujer moderna. Recupere su peso normal, o aumentelo tomando el poderoso reconstituyente recomendado por la medicina moderna

VINO CARNOIDE

El maravilloso vino que ofrece vitalidad a niños, mujeres y ancianos.

VINO CARNOIDE

Sustituye con ventaja a las anticuadas inyecciones, los tratamientos y otros recursos inútiles.

VINO CARNOIDE

Aumentará su peso rápidamente.


M.E.C.D. 2016