1A SECCION 1

El DIARIO DE LA MARINA es el periódico más antiguo de Cuba. Fué fundado en el año mil ochocientos treinta y dos.

SERVICIOS ESPECIALES DE ESPAÑA

DIARIO DE LA MARINA

SERVICIO DE ASSOCIATED PRESS. Esta queda autorizada para usar nuestro servicio y noticias de información.

HILO DIRECTO CON NUEVA YORK

1A SECCION 1

AÑO CIENTO TRES.—NUM. 129 ACOGIDO A LA FRANQUICIA POSTAL LA HABANA, VIERNES, 31 DE MAYO DE 1935.—NTRA. SRA. REINA DE TODOS LOS STOS. Y MADRE DEL AMOR HERMOSO TIEMPO PARA HOY: BUENO. PRECIO: 5 CENTAVOS

SE HA DEMOSTRADO QUE GUITERAS Y CARLOS APONTE LUCHARON CON LA FUERZA PUBLICA HASTA CAER

(AMPLIA INFORMACION DE LA INSPECCION OCULAR EN «EL MORRILLO», EN LA PLANA TRES)

ANSIOSAMENTE ESPERA LA INDUSTRIA AZUCARERA QUE SE DETERMINE SU "STATUS" FUTURO

Mario Zárate fué condenado por asesinato

La pena es de cadena perpetua, pero recurrirá contra el fallo. Zárate fué preso en La Habana

TAMPA, mayo 30. (AP).—Los abogados de Mario Zárate, el latino condenado por homicidio, anunciaron hoy que presentarán un recurso de apelación contra la sentencia que se le ha impuesto, por asesinato de Armando Valdés. El jurado, al declararlo convicto del hecho, impúsole sentencia de cadena perpetua, con recomendación de clemencia. La defensa tiene cuatro días para presentar el recurso.

La policía informa que la viuda del asesinado declaró que dos enmascarados penetraron en la casa que ocupaban en Tampa, el 26 de septiembre de 1932. Zárate fué arrestado en la Habana y extraditado por la policía americana.

Mañana será aprobada la Ley Constitucional

Se reunirán con ese objeto los miembros del Consejo de Estado y del Consejo de Secretarios

EL doctor Agustín Acosta, Secretario de la Presidencia, informó anoche a los periodistas que hacen el reportaje de Palacio que ha sido señalado el día de mañana sábado para discutir y aprobar la Ley Constitucional.

El señalamiento de dicha fecha es oficial.

A las once de la mañana de este día se reunirán en Palacio, en asamblea conjunta el Consejo de Secretarios y el Consejo de Estado para votar la nueva Constitución.

La sesión se declarará permanente hasta dejar aprobados los Estatutos.

Algunos detalles del proyecto pendientes de solución, como el de la edad para ser Presidente de la República y el de las minorías en el Senado quedaron resueltos definitivamente.

En cuanto a la edad presidencial se ha fijado según informes en la de 33 años y respecto de las minorías en el Senado se admite lo estatuído en la Constitución de 1901, la cual no la reconoce.

EL CODIGO ELECTORAL

En Palacio se aseguraba anoche que en la propia sesión en que se apruebe la Ley Constitucional será votado el Código Electoral.

Varias muertes causadas por inundaciones en la zona de Colorado Springs

COLORADO SPRINGS, mayo 30. AP. Grandes cantidades de agua que descienden por las faldas de las montañas Rocallosas han inundado dos ciudades, causando la muerte a siete u ocho personas y pérdidas materiales de importancia. Las inundaciones han paralizado también el tráfico ferroviario y por carretera.

MINUTOS DESPUES DE HABER SIDO DERROTADO M. FLANDIN EN EL CONGRESO, SE DESMAYO Y FUE LLEVADO A SU HOGAR

Aunque sacrificó al Ministro de Hacienda para acallar a la oposición, no pudo dominarla

Registrados varios Bancos de París y presos sus gerentes. La campaña de devaluación, sostenida por «Le Petit Journal», causa de la crisis. Bouisson encargado de formar Gabinete

PARIS, mayo 30 (AP)—El corpulento primer ministro Pierre Etienne Flandin fué derrotado esta noche en la Cámara de los Diputados con motivo de su petición de poderes dictatoriales para defender el franco y Fernand Bouisson, presidente de la Cámara, inmediatamente se entregó a la tarea de formar nuevo Gabinete.

El Gobierno, en su empeño de evitar la salida del oro de las cajas del Banco de Francia, había adoptado al propio tiempo medidas de represión contra los especuladores, cerrando por lo menos un «establecimiento financiero».

La devaluación del franco, que predijo Pierre-Etienne Flandin que seguiría a su caída continúa siendo ahora una amenaza más tangible que nunca.

Boisson se ha comprometido a defender el franco, pero Flandin declaró en su discurso de despedida, desde el banco de los ministros, que la devaluación era inevitable en el caso de que su sucesor no lograra obtener de la Cámara los poderes dictatoriales que él había solicitado para su Gobierno.

El Gobierno de Flandin fué derrotado por 353 contra 202 votos. El primer ministro había prescindido ya de los servicios de Louis Germain-Martín, su ministro de Hacienda, con el fin de calmar a la oposición, pero ésta ni siquiera accedió a los deseos del jefe del Gobierno que finalmente se contentaba con que la Cámara fijara el plazo dentro del cual el Gobierno podría hacer uso de las facultades extraordinarias que a su juicio son necesarias para impedir la catástrofe.

El déficit del presupuesto es de 6,000 millones de francos. Todos los líderes políticos han convenido en que es imposible nivelar completamente los presupuestos hasta que no se haya restaurado la confianza en la hacienda pública francesa.

M. Pierre Flandin

Espérase que en el Gabinete de Bouisson, caso de ser posible formarlo, figuren el Ministro de Estado Pierre Laval, Joseph Caillaux, presidente honorario del Partido Radical Socialista, y Francois Pietri, uno de los líderes del centro en la Cámara de los Diputados.

Flandin no pudo poner en manos del Presidente Lebrun su dimisión al mismo tiempo que los demás miembros de su Gobierno, por haberse desmayado en la antecámara del Congreso a causa del supremo esfuerzo que realizó desde el banco ministerial para salvar a su Gabinete. Fué trasladado inmediatamente a su domicilio, confiándose a Herriot la defensa del Gobierno.

Herriot planteó la cuestión de confianza a la Cámara con respecto al proyecto del Gobierno en que pide facultades extraordinarias para dictar decretos encaminados a restablecer la economía del país, nivelar los presupuestos y contener la salida del oro de las arcas del Banco de Francia, las que se calcula han perdido 12,000 millones de francos.

Actuó en nombre de Flandin, quien debido a su débil estado físico, causado por la fractura de un brazo que sufrió recientemente en un accidente de automóvil, tuvo que ser llevado a su domicilio antes de que terminara el debate.

Se calcula que el Gobierno clausurará la Bolsa para evitar un pánico debido a que los operadores ordinariamente ajustan sus cuentas los días primeros de cada mes.

PARIS, mayo 30. (AP).—Varios bancos fueron objeto de registros por parte de los agentes de la policía, los cuales se apoderaron de gran cantidad de documentos, al mismo tiempo que las autoridades ordenaban que los administradores de las instituciones de créditos fueran conducidos a las estaciones de policía para ser interrogados en relación con la campaña que se ha iniciado contra los especuladores.

Los nombres de los bancos que han sido objeto de registros no han sido dados a conocer por la policía.

Herriot, que dijo esta noche en la Cámara: «Qué es lo que se desea: el caos o, como en los Estados Unidos, la confianza y la libertad?, indicó que las intenciones del Gobierno eran perseguir a los especuladores.

Entretanto, Bousson celebró esta noche una conferencia con León Blum, líder socialista, quien deseaba saber las condiciones en que el Presidente de la Cámara quiere que los socialistas entren a formar parte del nuevo Gabinete. Los socialistas se han venido negando hasta ahora a participar en ningún Gobierno.

Como último esfuerzo en favor de mantener al Gobierno, el primer Ministro Pierre-Etienne Flandin, se presentó en la Cámara para anunciar que Louis Germain Martín había dimitido la cartera de Hacienda.

Contrario a la devaluación del franco y portavoz del Gobierno en los primeros períodos de la batalla que libró el Gabinete para obtener una autorización del Parlamento a fin de realizar economías y salvar la Hacienda, Germain Martín, que se hallaba ocupando un asiento en el banco del Gobierno no mostró ninguna sorpresa al oír de labios del Jefe del Gabinete que había dimitido la cartera.

La voz de Flandin era vacilante cuando comenzó a hablar, pero ganó fuerza cuando atacó a los especuladores, lo mismo de Francia que del extranjero, y denunció la campaña devaluacionista defendida por Raymond Patenotre, director del periódico «Le Petit Journal».

Apoyando el brazo vendado sobre un cojín que se le había preparado sobre el escaño al mismo tiempo que agitaba su brazo derecho, el primer ministro defendió con emoción el proyecto de ley en que pedía de la Cámara facultades extraordinarias para legislar por decreto lo que fuera conveniente para terminar con la especulación y «dar al país sensaciones que le permitieran recuperar su confianza».

PARIS mayo 30. (AP).—M. Ferdinand Bouisson, a quien se ha dado la encomienda de constituir gabinete en Francia, es como quien dice, por derecho propio, presidente de la Cámara de Diputados, es uno de los veteranos de la política francesa, en la cual milita desde la juventud Nació en 1874. Preside la Cámara desde hace diez años.

Siempre ha mostrado hostilidad a ocupar el cargo de presidente del Consejo hablándose de él como futuro presidente de la República.

5 votos de calidad en favor del retiro de los periodistas

Honorable Señor Presidente de la República.

Señores miembros del Consejo de Secretarios.

Señores:

El Proyecto de Ley estableciendo el Retiro Periodístico se halla sometido al Consejo de Secretarios desde los últimos días del mes de febrero del corriente año, en que tras una larga y cuidadosa elaboración con el directo concurso de las asociaciones periodísticas, lo aprobó por unanimidad el Consejo de Estado.

Si el periodismo y los que a sus intensas labores se consagran, merecen en todo tiempo especiales consideraciones por la índole social de las funciones que realizan y el servicio público que prestan, en estos momentos se ofrece oportunidad propicia para reconocerlo satisfaciendo antiguas y legítimas aspiraciones de la clase periodística, como testimonio de su eficaz cooperación a los planes destinados a conducir la República hacia el ansiado restablecimiento de la normalidad.

A virtud de ello, y teniendo, además, en cuenta que la casi totalidad de los miembros del Consejo de Secretarios se ha pronunciado públicamente a favor del Proyecto consabido, tenemos el honor de consignar por este medio la profunda satisfacción con que los firmantes de este escrito habrían de ver que al mismo tiempo de ponerse en vigor el nuevo status constitucional, se promulgara la Ley de Retiro de Periodistas acordado por el Consejo de Estado.

Confiados en que nuestra encarecida recomendación no habrá de quedar desatendida, nos reiteramos con el testimonio de la más distinguida consideración.

De ustedes respetuosamente,

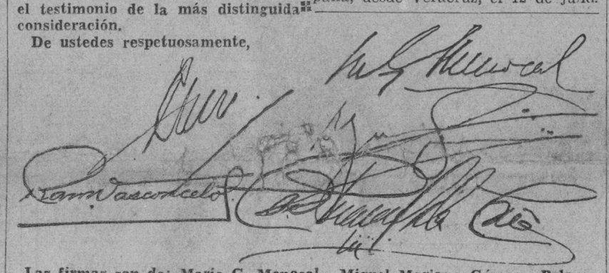

Las firmas son de: Mario G. Menocal, Miguel Mariano Gómez, Pelayo Cuervo, Ramón Vasconcelos y Carlos Manuel de la Cruz.

La Ley de Reorganización del Poder Judicial será hoy perfilada e irá a la firma del Presidente

El movimiento natural que se producirá no será demasiado extenso. Sólo se admitirá a personas que hayan estado en conexión con la carrera judicial. Los únicos aspirantes

SEGUN anunció el DIARIO, tuvo efecto ayer en Palacio el Consejo Extraordinario convocado para discutir y aprobar el proyecto de Reorganización del Poder Judicial.

Votada íntegramente la Ley se acordó que los señores Secretarios guardasen la mayor reserva respecto del contenido de aquélla, así como de los debates suscitados.

En el curso de la discusión del proyecto se acordaron algunas modificaciones importantes y de un modo especial en lo que se refiere al movimiento del personal que integra la Judicatura.

Según se ha informado, una comisión quedó encargada de incorporar dichas rectificaciones al proyecto original. Este trabajo deberá estar listo hoy a fin de que la Ley pueda ser elevada esta tarde a la consideración del Presidente, quien la hará remitir a la «Gaceta Oficial», para su promulgación y vigencia.

EL SCTRIO. DE JUSTICIA DICE:

Al terminarse el Consejo los repórters se dirigieron a los Secretarios en demanda de noticias sobre la Reorganización, especialmente a propósito de la remoción del personal, pero los interrogados se mostraron en extremo discretos, negándose a facilitar informes.

Sólo el doctor Domingo Morales del Castillo, Secretario de Justicia y presidente de la Comisión que redactó el proyecto, dijo lo siguiente:

«La Ley por la que se suspendió la inamovilidad del Poder Judicial dispuso que el Presidente de la República, a propuesta del Secretario de Justicia, hiciera la combinación; pero el coronel Mendieta, inspirado siempre en su propósito de hacer justicia, recomendó que se discutiese ampliamente en el senó de una Comisión para ser elevada después al Consejo.

«En la Ley redactada se ha seguido como técnica la de no dar ingreso a elementos extraños a la carrera judicial, sino en la última categoría, y ya dentro de esa, se abren las puertas a algunos opositores aprobados que antes no habían obtenido juzgados. Los extraños que entran fuera de la décima categoría son elementos que tienen contraídos méritos con la República; y éstos son tan pocos que pueden contarse con los dedos de una mano, y aún sobran dedos. Se ha tenido en cuenta también la antigüedad de los funcionarios que son ascendidos; se han reparado errores ocurridos en antiguas reorganizaciones de elementos que han sido separados de sus cargos, y, por último, puedo anticipar para tranquilidad de todos, que la reorganización es pequeña y casi ínfima en las primeras categorías.

LA REORGANIZACION

Hemos sabido que por virtud de la reorganización se producirán numerosos traslados de magistrados, jueces y otros funcionarios, no solamente dentro de la misma jurisdicción, sino de una ciudad a otra.

De este modo magistrados y jueces de la Habana pasarán a Santiago de Cuba y viceversa.

Tenemos noticias de que el doctor Gonzalo Pumariega, Magistrado actualmente de Matanzas, vendrá a la Audiencia de la Habana.

En cuanto a reposición de funcionarios que fueron declarados cesantes hace tiempo, tenemos noticias de que regresará a la Magistratura el doctor Tomás Loredo y Trillo, que pertenecía a la Audiencia de Matanzas.

El doctor Loredo y Trillo va a Oriente.

Para la Audiencia de Pinar del Río es designado como Magistrado el doctor Braulio González.

Respecto de los jueces de cuarta categoría y municipales de tercera puede decirse que habrá un notable movimiento.

En Junio 24, con avión nuevo, se elevará Pombo

Desde Inglaterra le envían una avioneta. Regresará a España el 12 de Julio desde Veracruz

MADRID, mayo 30. (AP.)—El padre del aviador Juan Ignacio Pombo, dice que se le informó desde Londres que de la fábrica de aviones habían despachado una máquina con destino a Belem de Pará, para su hijo. El ministro de Estado, Rocha, dió seguridades a la comisión de Santander que fuera a verle, de que el Gobierno correría con los gastos del envío y que autorizaría al Cónsul de España en Pará, a obrar en este asunto en representación del Gobierno, dando al aviador todas las facilidades.

Según ha cablegrafiado el aviador, se propone salir de Camocín, reanudando el vuelo hacia México, el día de San Juan, para regresar a España, desde Veracruz, el 12 de julio.

26 puntos han perdido ya los crudos desde que el Tribunal Supremo declaró nula a la NRA

Los operadores temen que el fallo afecte a la «AAA» y a la Ley Costigan Jones, en virtud de la cual está regulado el mercado desde principios de Mayo de 1934

NEW YORK, mayo 30. (AP).—El mundo azucarero espera con ansiedad la resolución final que se dará a su status, regulado hasta estos momentos por las leyes federales.

Las cotizaciones en el mercado de futuros han estado subiendo desde principios de año, alcanzando los más altos niveles desde 1928.

Después vino el fallo del Tribunal Supremo limitando las facultades presidenciales en relación con los códigos de la NRA. Los operadores, como es natural, comienzan a tener temores de que el fallo del Supremo afecte a la AAA y a la ley Jones-Costigan en virtud de la cual el mercado se encuentra protegido desde principios de mayo de 1934.

Los precios en el mercado de futuros llegaron recientemente a 2.71 centavos la libra para entregar en diciembre (contratos número uno). La última cotización (la de ayer, miércoles), fué 2.45 centavos para la misma entrega.

El refino se halla a 5.25 la libra, que es la más alta cotización desde el 18 de noviembre de 1929. Aunque la baja en los futuros no ha alcanzado a los refinados, el tono en general no es firme y son pocas las transacciones que se han hecho a los últimos precios.

Tanto el alza de los futuros como del refino se atribuye en gran parte a la ley Jones-Costigan y a la AAA, que convirtió el azúcar en un artículo básico. Dicha legislación estableció también las cuotas de consumo para las refinerías, estableció la maquinaria para los convenios de venta y además creó el impuesto de fabricación.

Las condiciones en el país se hallan estabilizadas, según se dice en los centros azucareros, y los productores cubanos satisfechos.

Los precios del crudo en cerca de veinte años han acusado importantes fluctuaciones llegando en 1920 a 23 centavos la libra para descender al siguiente año desastrosamente a dos centavos. A pesar de la baja, los precios se hallaban alrededor de siete centavos la libra en 1923 cuando se inició definitivamente la caída, que llegó a su nivel más profundo en 1932 con un precio de 0.52 centavos la libra en el mercado de futuros.

De acuerdo con la ley Jones Costigan, la producción de 1935 para los Estados Unidos se calculaba ligeramente menor que el promedio mensual de 1928-33. Los primeros estimados indicaban que sería de cerca de un millón de toneladas menos este año que en 1934.

Cuando comenzó el año, el consumo del azúcar pasó del promedio, y en estos momentos las cantidades de refino en los almacenes y en poder de los vendedores mayoristas y minoristas son mínimas. La cosecha de la remolacha azucarera recibió grandes daños el año pasado por causa de la sequía, y los remanentes para este año fueron pequeños.

Los precios del azúcar al por menor han descendido desde la última alza en el mercado debido a que los minoristas se basan en el precio del refino al tiempo de la compra.

El jefe principal de la inconstitucional NRA

Por unanimidad, según publicamos hace pocos días, el Tribunal Supremo de los Estados Unidos, declaró inconstitucional la ley creadora de la NRA, (National Recovery Act), cuyo Jefe, Donald R. Richberg, acudió al Capitolio a escuchar la lectura del fallo, siendo sorprendido por los fotógrafos en el momento en que abandonaba el edificio. El Presidente Roosevelt sustenta la esperanza de que mediante la resolución Droughton, que se encuentra sometida ahora a la consideración del poder legislativo, será posible conservar en vigor algunas de las disposiciones esenciales de la NRA., el sistema creado por su régimen para producir en los Estados Unidos la restauración de la prosperidad.

En una riña entre dos menores, uno de ellos recibió un golpe que lo derribó, muriendo a poco

Hoy se le hará la autopsia al cadáver para averiguar la causa de su fallecimiento. Estaban presenciando una boda cuando surgió la causa que los puso frente a frente

Al centro de socorro de Jesús del Monte fué conducido anoche, privado del conocimiento, el menor Antonio Pérez Pérez, de la Habana, de 16 años de edad y vecino de Arnao número 19.

Al ser reconocido por los médicos de guardia, doctores Quintero y Labourdet, certificaron que el expresado menor era cadáver, sin que por el momento pudieran determinar las causas de su fallecimiento.

Momentos después era arrestado por la policía el también menor Rafael Vargas, de 13 años de edad y domiciliado en Arnao y González, por ser acusado de haber sostenido una riña con Antonio y al propinarle una trompada cayó al pavimento, dejando de existir.

Al verificársele la autopsia en el día de hoy al menor Antonio Pérez se podrá conocer con exactitud las causas determinantes de su muerte, toda vez que la pudo haber provocado alguna afección del corazón que padecía o por alguna lesión que recibió en la caída al ser agredido por Vargas.

También se pudo conocer por la policía, que el disgusto entre ambos lo motivaron unas palabras al estar contemplando una boda que tenía efecto en la casa Dolores y Arnao.

Del hecho se le dió cuenta al Juez de Guardia, con presentación ante su autoridad del menor Vargas.

En el hecho actuó desde los primeros momentos el capitán García Montero, del Ejército, Supervisor del Cuarto Distrito.

EXIJA el SUPLEMENTO en ROTOGRABADO con esta EDICION

CREESE QUE LA BANDA DE KARPIS TIENE EN SU PODER AL NINO MILLONARIO DE TACOMA

George Weyerhaeuser

TACOMA, mayo 30. (AP)—Los secuestradores del pequeño George Weyerhaeuser no se han presentado todavía a recoger la suma de doscientos mil dólares que exigían por el rescate, y las autoridades federales han reanudado, según se cree, sus actividades buscando a un individuo que se supone pertenece a la temible banda de Alvin Karpis.

Los agentes federales permanecieron hoy mudos, como de costumbre, negándose a hacer declaraciones a los representantes de la prensa, pero la familia ha levantado bastante el velo del misterio que rodea el caso y han dado a entender que no tienen la menor noticia del niño desaparecido, que es heredero de una cuantiosa fortuna.

En la residencia de los Weyerhaeuser se han desmentido los rumores que circularon hoy por esta ciudad, relativos a que habían recibido una segunda carta relacionada con el dinero del rescate.

«Nadie sabe una palabra acerca de eso», dijo uno de los familiares.

«Esperábamos tener alguna noticia ayer u hoy—agregó el informante—pero estamos absolutamente a oscuras. No sabemos nada».

Tres personas que han jurado haber visto a Volney Davis, compañero de Alvin Karpis, enemigo público número uno, en Tacoma, recientemente, pusieron de nuevo en movimiento a los investigadores.

Los padres de la criatura, Mr. J. P. Weyerhaeuser y su esposa, abrigan todavía esperanzas en que los secuestradores cumplirán la promesa que hicieran de enviar nuevas instrucciones, y esperan con resignación ese momento al propio tiempo que no cesan de dirigir sus súplicas al Altísimo para que los conforte.

El niño desapareció el viernes de la semana pasada cuando regresaba a su casa desde la escuela.

No obstante el secreto que se guarda en los centros oficiales circulan distintas versiones acerca de la identidad de los secuestradores. La más importante es la que hace referencia a la banda de Alvin Karpis, a la que se atribuye el secuestro de Edward C. Bremer, banquero de St. Paul, a quien se le exigieron 200,000 pesos por el rescate.

La desaparición del niño George Weyerhauser, hijo de un millonario de Tacoma, estado de Wáshington, mantiene la inquietud en todos los centros de la referida ciudad, donde se cree que el hecho tiene gran similitud con el plagio del hijo del Coronel Charles A. Lindbergh. Solo se tienen rumores sobre los plagiarios, sin que haya la menor noticia del paradero del niño, a quien se cree víctima de Alvin Karpis, el «enemigo público número 1» de los Estados Unidos. A la izquierda, vemos parte de la casa de los Weyerhauser, en Tacoma, viéndose allí un sweater, que se cree sea una señal convenida con los secuestradores. Horas antes, había en el mismo paraje una sábana. En el centro, el pañuelito del pequeño con la letra «G», que apareció en un terreno yermo de las cercanías de la casa; y, a la derecha, inquieto por la desaparición del pequeño, su compañero de juegos: el perro. Abajo, el sobre con los caracteres escritos por una mano vacilante, quizás la del infortunado niño.

Extraoficialmente se ha llamado la atención hacia el hecho de que sean idénticas las sumas de dinero que reclaman los secuestradores ahora y la que pidieron por la libertad de Bremer.

Un retrato de Davis ha sido identificado por el administrador de una casa de apartamentos de esta ciudad como de la persona que le alquiló el sábado de la última semana y que desapareció algunas horas más tarde.

ROBO EN EL VEDADO

El señor Francisco López Rincón, vecino de la calle E número 6, en el Vedado, denunció a la policía, que de su domicilio le habían robado prendas y dinero por valor de 400 pesos, sin que por el momento tenga sospechas en persona alguna.

SUMARIO DE ESTA EDICION

	Páginas:
Anuncios Clasificados	18-19-20-21
Audiencia	3
Agricultura	3
Asociación de Repórters	2
Cables	22
Cables de España	13
Cartel del Día. (Teatros y Cines)	6
Católica. (Cultos para mañana e información general)	8
Columna Editorial	3
Consejo de Guerra	3
Consejo de Secretarios	3
Crónica Habanera	5-7-9-11
Crucigramas	4
Defunciones	11
Ejército Constitucional	2
Escenario y Pantalla. (Crítica)	6
Estado del Tiempo	11
Gacetillas	6-8
Guanabacoa al Día	8
Habaneras	4
Hacienda	3
Judicial	2
Matanceras	9
Mercantil	16
Noticias de los Juzgados de Primera Instancia.—(Vida Civil)	17
Obras Públicas	12
Policía Nacional	3
Puerto	12
Propiedad Urbana	18
Sanidad	2-4
Secretaría de Educación	3
Secretaría del Trabajo	12
Sociedades Españolas	8
Sports	14 15
Telegramas del Interior	17
Tribunales	2
Viboreñas	9

LECTURAS

A Través de la Vida. (Por Hector de Saavedra)	4
Por el Eterno Cauce. (Por Mercedes Valero de Cabal)	13
El Homenaje a Lope y los Elementos Económicos. (Por León Ichaso)	13
El Momento Político Cubano. (Por Paolo Nicolai)	22
Vida Mundial. (Por Tiburcio Castañeda)	22
Comisión Nacional de Estadística	10
Política	17
Secretaría de Estado	12
Bromas y Veras. (Por Joaquín Aristigusta)	12
Caricatura. (Por Mariano Miguel)	3
Armonías. (Por Gustavo E. Urrutia)	2

M.E.C.D. 2016

ARRESTADO ANOCHE POR LA POLICIA UN SECRETARIO DEL FENECIDO CAUDILLO DE 'LA JOVEN CUBA'

DIARIO DE LA MARINA

Fundado en 1832
Dirigido hasta 1919 por D. Nicolás Rivero y Muñiz.
OFICINAS: HABANA, PRADO 103.—NEW YORK, Joshúa B. Powers Inc. 220 E. 42nd. St.

Editado por la Cía. DIARIO DE LA MARINA (S. A.) cuyo programa consiste «en la defensa de los intereses generales y permanentes de la Nación cubana, de los especiales de la Colonia española establecida en la misma y de la unión y armonía entre los diversos elementos que conviven en el país».
Art. 1º de los Estatutos.

Teléfonos del Diario

Dirección	M-3577
Administración	M-7911
Suscripciones	M-7911
Quejas	M-7911
Clasificados	A-3333
Jefe Redacción	A-3205
Redacción	M-7913
Sports	M-7912
Ag. Guanabacoa	XO-1584

PRECIOS DE SUSCRIPCION AL «DIARIO DE LA MARINA»

Habana y Provincias	
Mes	$ 1.20
Trimestre	3.25
Semestre	6.25
Año	12.00
Extranjero	
Trimestre	$ 4.25
Semestre	8.00
Año	15.00
Edición Dominical (Para el extranjero solamente)	
Semestre	$ 3.00
Año	5.00

ARMONIAS

Por GUSTAVO E. URRUTIA

PARA ALUSIONES

LA ALONDRA CIEGA», de Rafael Suárez Solís, ha obtenido el premio de la Secretaría de Educación para el mejor artículo que se publicara en periódicos el año anterior.

Resulta, por fortuna, que dos periodistas eminentes, Mañach y Suárez Solís, consagrados por sendas ejecutorias de servicio a la cultura cubana, discutidos pero a la vez prestigiosos, y animados ambos por parejo espíritu de avance, han establecido el mínimum de alto nivel periodístico que han de alcanzar los futuros escritos concurrentes a este premio oficial de la Secretaría de Educación y al premio particular «Justo de Lara», acabados de inaugurar los dos para estímulo, recompensa y consagración de nuestro periodismo.

* * *

Recuerdo que cuando apareció el artículo «La Alondra Ciega» lo reputé, en esta misma sección, como «alegato capaz de dar renombre de poeta al prosista que lo escribió» y consigné mi esperanza de que fuera «como un bellísimo preludio lírico anticipado a la seria y formal impugnación de mis conclusiones», las que yo formulada en «El Plagio Insigne».

En un intento de riposta a «La Alondra Ciega» titulado por mi «Tabú, balijú y cursilería» empezaba yo con este párrafo que la acertada adjudicación del premio revive a la actualidad al incluirlo como punto de referencia en los anales de la polémica literaria. Decía el párrafo:

«En eso me interesaba yo precisamente, en «restablecer la importancia del mundo culto», cuando el propio Suárez Solís irrumpió esgrimiendo «La Alondra Ciega», líricamente insultado e insultante como quien espanta a un asno de un budoir.»

En efecto, el artículo es una reacción líricamente arrebatada donde sin nombrarme se me alude, se me sentencia y se me condena con una temeridad—acaso con una integridad— que algún día ha de quedar dilucidada gracias al endoso a la alta crítica de nuestra historia literaria que implica el otorgamiento de este premio.

El apretado análisis de probidades literarias que no osaba yo esperar en la polémica fabricada sobre un artículo mío, queda asegurado ahora por la solemne consagración del premio inaugural a «La Alondra Ciega», el mejor artículo del año último para este concurso.

Claro es que aquellas alusiones cobran hoy repercusión histórica en Cuba y en todo «el importante mundo culto» en cuya defensa escribió don Rafael, y aunque ese mundo culto no está concretado en una suerte de Liga de las Naciones para emitir laudos literarios, a él se puede apelar como a Dios, que con nadie habla y a todos consuela.

* * *

Donde no hallo consuelo alguno es en que, de los dos premios «sobrantes» en la categoría de reportajes sin firma, no se me haya concedido uno cual lo sugirió el Jurado.

Por una parte me parece muy bien que al fin se hayan incluído en concurso los reportajes con firma, y que esos dos premios se adjudicaran por afinidad de categorías a los reportajes firmados por mis compañeros Bedriñana y Marsal.

Pero esta conformidad es puramente subjetiva. Según una información del DIARIO, el Jurado me había propuesto como vice-candidato tercero a uno de esos dos premios de reportaje anónimo aunque yo concurrí como columnista con firma. Sus razones tendría para tratar de practicarme la respiración artificial. Y conforme acato sin análisis y sin crítica su laudo favorable a «La Alondra Ciega», hago caudal de la extraña recomendación para no empañar ni por asomo el prestigio de su autoridad.

Yo hubiera aceptado el efectivo y los parabienes de tercer grado con el mismo respeto.

71 atacados de Poliomielitis en cinco meses

Durante ese período de tiempo se registraron 7 defunciones y hoy sólo existen dos casos

En la Dirección de Sanidad fuímos informados ayer que durante el presente año se habían registrado 24 casos de policmielitis en Pinar del Río, con dos defunciones; siete en la Habana, con una defunción; tres en Matanzas, sin defunciones; 21 en Santa, con tres muertes; un caso en Camagüey y 16 en Oriente, con una defunción, lo que hace un total de 71 casos y siete muertes.

Hasta ayer había dos casos de parálisis infantil en la República, los cuales están siendo asistidos debidamente: Esther María Linares, de 10 años de edad, vecina de Martí, Matanzas, y María Cristina Vento, de 2 y medio meses, vecina de Sagua la Grande.

El Director de la Renta hace una aclaración

Estima se le injuria, sin causa alguna, desde una Estación de Radio, que tenga que renunciar

La Habana, mayo 30 de 1935.
Coronel Fulgencio Batista y Zaldivar.
Jefe del Estado Mayor del Ejército Constitucional.
Campamento de Columbia.
Mi querido amigo y Jefe:

Creo en su poder las copias de las comunicaciones dirigidas por mí al Honorable señor Presidente de la República y al señor Fiscal del Tribunal Supremo que en el día de ayer hube de dirigirle a usted con el comandante Mariné, por la campaña iniciada en contra de mi persona, primero por la estación de radio titulada «Hora Neutra», que lanza al espacio sus notas desde la estación «CMQ» («La Casa de las Medias») de 4.30 a 5.15 y la hoja suelta lanzada por dos señores en que se hacen aseveraciones calumniosas en contra de mi persona, de la cual le acompaño un ejemplar.

Esta campaña obedece al plan determinado de varios elementos de propugnar la vuelta a la Dirección de la Renta de Lotería del doctor Alejandro Herrera y Arango.

Además he tenido noticias que a virtud de una circular de la Secretaría de Hacienda, la Policía, tanto en La Habana como en otros términos de la República, ha perseguido a los vendedores de billetes para que no alteren el precio de los mismos y se ha aprovechado esa labor por los antiguos inspectores de la Renta de Lotería, que estaban bajo el mando del doctor Alejandro Herrera y Arango, para hacer una campaña de sabotage e insidiosa tendiente a demostrar que esa persecución nace de la Dirección de la Renta de Lotería, con el fin de buscarme la enemistad de individuos que viven de la venta de billetes.

Como oficial de la Reserva Militar en activo servicio, estoy considerado como un Oficial del Ejército Constitucional a su digno mando y, por tanto, como Oficial del Ejército Constitucional a usted acudo para que bien por medio del Servicio de Inteligencia del Ejército o bien por mediación de un oficial investigador, se haga una minuciosa investigación de los hechos que se me imputan, ya que como tal Oficial, el ataque que en el orden personal se me hace, debe de considerarse como un ataque a un Oficial del Ejército Constitucional, ya que los hechos que se me imputan son constitutivos de delitos que afectan el buen nombre del Ejército. A ese objeto y como paso previo, pongo a disposición de usted como punto de partida de la dicha investigación a realizar, cuantos libros y documentos sean necesarios de este Departamento, por estar dispuesto a que quede diafanizada mi conducta y se castigue a los calumniadores de oficio.

Esperando ser complacido en esta justa petición que le hago, quedo de usted muy respetuosamente,

Por la Libertad de Cuba
Adalberto Ramírez Sala,
Primer Teniente de la Reserva Militar, Director de la Renta de Lotería.

Se encontraba oculto con otro joven en una casa en Marianao para sustraerse a la justicia

Ambos están acusados de terroristas y de amigos de perturbaciones. Se les ocuparon documentos que los comprometen. Carteles con emblemas para actos de calle

Los jóvenes Armando Guerra Blanco y Eduardo Pérez Báez, conocidos terroristas, detenidos anoche por la policía en una casa de Marianao, donde se encontraban ocultos. El de la izquierda es el que figuraba en «La Joven Cuba», como secretario del Dr. Guiteras.

En una casa deshabitada situada en Samá número 35, en Marianao, fueron arrestados anoche por el sargento Caro, de la Primera estación, los jóvenes Armando Guerra Blanco, natural de Melena del Sur, de 22 años de edad, soltero y de oficio barbero, y Eduardo Pérez Báez, natural de Punta Brava, de 28 años de edad, soltero y de oficio tabaquero, por ser ambos conocidos terroristas y amigos de perturbaciones.

En el atestado levantado se hace constar que el sargento Caro, recibiento instrucciones del capitán Gómez Gómez, con fuerzas a su mando, se personó en el lugar de referencia, por tener noticias de que en dicha casa se encontraban escondidos ambos individuos. El primero es conocido por «El Mambí» entre sus compañeros de «La Joven Cuba», en cuya organización desempeñaba el cargo de secretario del doctor Guiteras.

Entre las cosas ocupadas a los acusados, figuran un retrato del referido ex-Secretario de Gobernación; numerosos documentos comprometedores, varios cartelones con emblemas y una pistola cargada con balas explosivas.

Ambos individuos fueron remitidos a la fortaleza de la Cabaña, a disposición de las autoridades militares correspondientes.

Sostuvieron un duelo irregular un carnicero y un empleado de O. Públicas, siendo éste herido

Después de enterrarle un cuchillo, le despojó del revólver, dándole 2 tiros

Jesús Baeza López natural de España, de 30 años de edad, vecino de Guasabacoa número 6 y propietario de la carnicería situada en Velazquez y Guasabacoa fué objeto en la mañana de ayer de una injustificada agresión por parte de su vecino, el mestizo Vicente Suárez Bouza, de 45 años de edad, empleado de la Secretaría de Obras Públicas y vecino de Velazquez letra C que portando un revólver le hizo dos disparos sin que lograra alcanzarlo con los proyectiles. Dándose cuenta que su vida peligraba, pues Suárez le apuntaba nuevamente con el arma para seguir disparándole. Baeza López se apoderó de un cuchillo que tenía sobre el mostrador y con el mismo logro herir en el vientre a su contrincante, al que logró despojar del revólver y con el mismo le hizo dos disparos, hiriéndolo en ambos muslos. En esos momentos intervino la policía y procedió al arresto de Baeza, siendo el herido trasladado al centro de socorro de Jesús del Monte, donde fué asistido por el médico de guardia doctor Parda. Acto seguido ingresó en el Hospital Calixto García, donde su estado se agrava por momentos.

Tanto Baeza López como los testigosgos presenciales del suceso, convienen perfectamente que los hechos tuvieron lugar en la forma mencionada. Las investigaciones policiacas también lo confirman.

También se ha podido conocer que Suárez Bouza diariamente insultaba y vejaba sin motivo alguno a Baeza López, a quien acriminaba que era un «bandolero» por cobrar la carne a elevado precio; obedeciendo su actitud, a que siendo vecinos, el acusado jamás permitió que su familia se tratara con la del herido.

El sereno Obdulio Borquet, de la casa de Swift, que pasaba por aquel lugar en el momento de los hechos también intervino, procediendo al arresto del acusado.

Con el atestado levantado por la policía de la Decimotercera Estación, se dió cuenta de lo ocurrido al Juez de Instrucción de la Sección Quinta, autoridad que instruyó de cargos al acusado Baeza, ordenando su ingreso en el Vivac por todo el tiempo que señala la Ley.

MENOR DESAPARECIDO

Guillermina Hernández Morejón, vecina de Concepción número 112, denunció a la policía la desaparición de su hijo José Luis Hernández, de 15 años de edad, temiendo le pueda haber ocurrido alguna desgracia. La policía trata de localizar el paradero del desaparecido.

DEDICO AYER LA ASOCIACION DE REPORTERS UN GENTIL HOMENAJE A UNA POLICLINICA HABANERA

En una tarja demuestran los periodistas su gratitud a «La Bondad». Discursos de César Rodríguez, A. Bosque y Eleizegui. Mutuo cambio de cortesías. Exquisito buffet

La Asociación de Reporters de la Habana cumplió ayer un deber de gratitud con la Policlínica Nacional «La Bondad», al donarle una artística placa, testimoniando de esa manera su agradecimiento por las múltiples atenciones que ha tenido para los periodistas.

A las cinco de la tarde una nutrida comisión del directorio de la Asociación de Reporters, se personó en dicha Policlínica. En un acto sencillo fué descubierta la tarja donada por los periodistas.

Todo el cuerpo facultativo de dicha institución, con su presidente, el doctor Arturo C. Bosque, y su director, Dr. Eduardo J. Eleizegui, atendió a los reporters, significándoles que esa clínica estará siempre a disposición de cualquier periodista.

El presidente de la Asociación de Reporters, señor César Rodríguez, hizo uso de la palabra, para significar que se había adoptado el acuerdo de testimoniar a ese centro benéfico toda la gratitud de la clase reporteril, ya que siempre acogía con los brazos abiertos a todos los periodistas y les dispensaba múltiples atenciones y cariñoso trato.

«Los periodistas—agregó—sabemos ser agradecidos. Por eso no olvidamos, no podemos olvidar nunca a la Policlínica Nacional Cubana Centro «La Bondad», la que siempre, en todas las épocas, ha sido alivio de nuestros dolores».

Después hizo uso de la palabra el Dr. Arturo C. Bosque, presidente de la institución, quien agradeció el recuerdo cariñoso de los reporters, considerándolo como el más grande galardón que pudiera ostentar y declaró que ahora, como ayer, aquella casa está a disposición de los periodistas.

El doctor Eduardo Eleizegui, director de la Clínica y notable cirujano, en nombre del cuerpo facultativo, dijo: «Esta institución «La Bondad», la más antigua en su clase, ha tenido y tendrá siempre todos los respetos y admiración por la clase periodística de Cuba, que tan acreedora es a ello. Los reporters son dignos de toda loa, se les encuentra siempre dispuestos a servir a la sociedad, aunque para ello tengan que arrostrar peligros, para, al fin de la jornada, verse mal recompensados por esta misma sociedad a la que tan bien sirven; y en esto tienen gran analogía con la clase médica. La institución «La Bondad» no ha hecho más que cumplir con su deber hacia ustedes, no ha hecho nada que justifique esta prueba de agradecimiento que han tenido la gentileza de llevar a cabo. Y si algo extraordinario hubiéramos hecho, bien acreedores son ustedes a ello».

Luego, en el amplio patio de la Policlínica, fué servido un espléndido buffet.

El cuerpo facultativo de la Policlínica Nacional «La Bondad», es el siguiente: doctores Arturo C. Bosque, Eduardo J. Eleizegui, Pedro E. Hoyos, Francisco Alonso, Joaquín G. Lebredo, Manuel Camacho, Arturo Peñaranda, Ernesto Fonts, Francisco Muller, Abelardo Labrador, Carlos Arazoza, Enrique Diago, Soler Montes, A. Curbelo, S. Pessino, Miguel A. Abalo y García Arrazuria; el administrador, señor Juan Gallart; el tesorero, Gustavo Sterling, y las enfermeras, señoritas Cristina Morán, Ofelia Ramos, Marieta Fonseca, Inés Parrado, Adelaida Torres y María Canette.

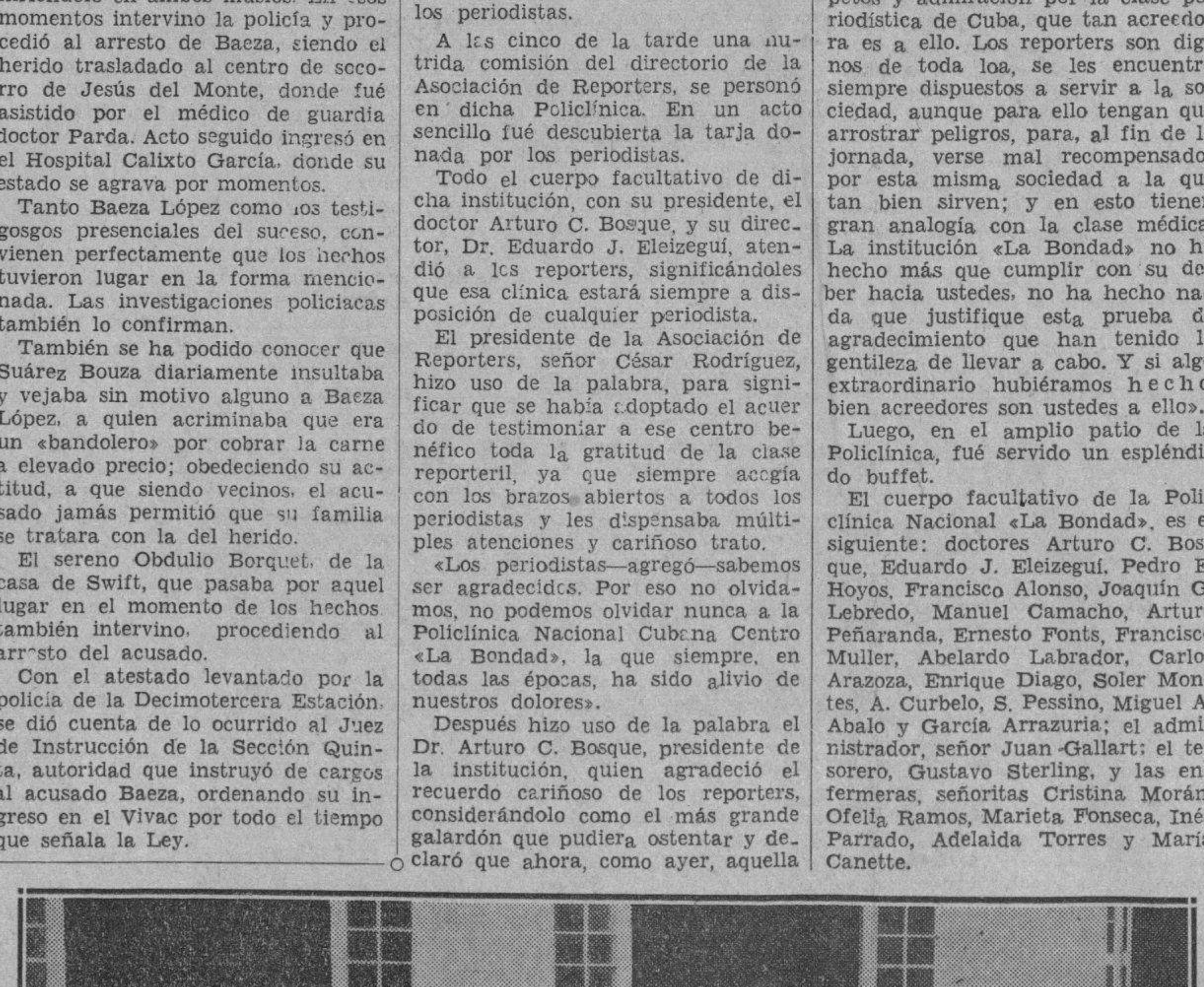

Médicos y repórters posan ante la lente fotográfica.

ARROLLADO Y MUERTO UN JOVEN POR UN AUTO

IDENTIFICA LA POLICIA JUDICIAL A UN VIEJO DELINCUENTE, MUCHAS VECES CASTIGADO POR SUS RATERIAS

En unas ocasiones se hace llamar Benigno González y en otras Juan Hernández; con ambos nombres, desde luego, ha tenido pleitos con la justicia y ha sido castigado

El Jefe del Gabinete de Identificación de la Policía Judicial, José Ramón Mederos, se trasladó ayer al Vivac de Santiago de las Vegas, por haberse recibido en dicho cuerpo policíaco telefonema oficial del Jefe del Escuadrón número 6 de la Guardia Rural, capitán Mesa Pérez, al objeto de reconocer, como lo hizo, al preso Juan Hernández Pérez o Benigno González González, cuya hoja histórico penal es la siguiente:

Con el nombre de Benigno González González, fué condenado por la Sala Primera de lo Criminal de esta Audiencia, en la causa número 175 de 1928, por el delito de robo.

Con el propio nombre de Benigno González González, fué condenado por el Juzgado Correccional de Güira de Melena, en la causa número 33 de 1929, a 60 días por el delito de hurto.

Y también con igual nombre y apellidos ingresó en el Presidio Modelo, con fecha 18 de enero de 1930, a extinguir la condena de 3 años, 6 meses y 21 días, que le fué impuesta por la Sala Primera de lo Criminal de esta Audiencia, en la causa número 1921 de 1929, del Juzgado de Instrucción de San Antonio de los Baños, por el delito de robo.

Este individuo actualmente se encuentra reclamado por las siguientes autoridades:

Con el nombre de Benigno González González por la Sala Primera de lo Criminal de la Audiencia de la Habana, en la causa número 226 de 1933, por lesiones graves.

Con el mismo nombre de Benigno González González, reclamado por la Sala Tercera de lo Criminal de esta Audiencia, en la causa número 574 de 1934, por el delito de robo.

Con el nombre de Juan Hernández, reclamado por el Juzgado Correccional de la Sección Quinta, en la causa número 1626 de 1931, por el delito de hurto.

Con el mismo nombre de Juan Hernández, sin otro apellido, reclamado por el Juzgado Correccional de la Sección Cuarta, en la causa número 574 de 1933, por el delito de hurto.

Y con el nombre de Juan Hernández, reclamado por el Juzgado Correccional de la Sección Quinta, en la causa número 406 de 1934, por el delito de hurto.

Juan Hernández Pérez o Benigno González González, habitual delincuente, que está reclamado por distintos tribunales y que fué reconocido ayer por el Jefe del Gabinete de Identificación de la Policía Judicial

ROBO A VARIOS PROFESORES

En la casa San Miguel 262, se cometió un robo de prendas, ropas y dinero, cuyo valor no ha podido ser determinado por el momento, resultando perjudicados los inquilinos de la misma, los profesores José M. Fadraga, Rodolfo Hernández López y Benito Masique Soto. Parte de las ropas fueron ocupadas por la policía en los servicios del solar situado en San Miguel 26 y medio.

Hasta el 3 no se inaugurará el H. de Emergencia

Así lo anunció el Dr. Zamora. Inspección especial a servicios de cafés, restaurants, fondas, etc.

El doctor Zenón Zamora, Director del hospital «Calixto García», después de conferenciar con el Secretario de Sanidad, doctor Ituarte, declaró ayer a los reporters haberse pospuesto para el próximo lunes, día 3 de junio, el acto de la inauguración del nuevo Hospital de Emergencia que ha de funcionar en el pabellón «Gutiérrez» (antes «Francisco María Fernández»), de acuerdo con los deseos de proporcionarle a la ciudad un uevo centro de asistencia médica urgente a los que sufran accidentes graves.

DECOMISOS

Miembros de la Sección de Investigaciones de la Policía Nacional, a las órdenes del Jefe Local de Sanidad de la Habana, procedieron ayer al decomiso de 1.160 libras de pescado en mal estado, procedentes del vivero «Bacardí»; y 75 p... muy sucios, con que se tap... pan en el establecimiento «To...», de Freyre y Compañía, situado en Jesús del Monte 242.

ATACADO DE RABIA

El doctor Hernández, Director del Laboratorio Nacional, dió cuenta a la superioridad, ayer, de haber comprobado que había muerto de rabia un perro que le remitió el Bando de Piedad y el cual mordió a dos personas.

INSPECCION ESPECIAL

El señor César Temes, secretario particular del Jefe Local de Sanidad de la Habana, ha sido comisionado para que exija a los propietarios de cafés, barras, restaurantes y fondas, un perfecto estado de limpieza e higiene en los servicios sanitarios, multando, con veinte pesos, a los infractores.

Con la medida dictada el Jefe Local de la Habana dispondrá la formación de expediente administrativo al inspector de Distrito o zona en la que se comprueben infracciones de esa naturaleza.

RENOVACION DE LICENCIAS

El próximo día 13 de junio vence el plazo concedido a las vaquerías por el decreto presidencial número 1023 de 23 de abril pasado, para que procedan a la renovación de sus licencias sanitarias, por lo que el doctor Fermín Martínez Fraga, comisionado del Abasto de Leche de Sanidad, exigirá el cumplimiento de dicha disposición o de lo contrario iniciará el expediente de clausura correspondiente.

El jefe militar de Matanzas con el Cnel. Batista

Sostuvieron una conferencia. Premiado el proyecto de Abad Gil para construir el panteón

En las últimas horas de la tarde de ayer se instaló en su despacho de la antigua Escuela de Aplicación, (hoy Cuartel General), el coronel Batista, Jefe del Ejército.

Conferenció con el coronel Batista el teniente coronel Pino Donoso, de Matanzas. Le abordamos sobre el Consejo de Guerra que se está celebrando sobre los sucesos de «El Morrillo», y nos dijo que marchaba todo bien y que él cree que el lunes dará término dicho Consejo.

Igualmente conferenció con el Jefe del Ejército el Dr. Domingo Ramos, Director de Sanidad, y el comandante Bolet, que era portador de un magno proyecto de catastro.

EL PROYECTO DE MONUMENTO AL EJERCITO

Aunque aún no se ha dicho nada oficialmente sobre el asunto, podemos asegurar que ha sido premiado el proyecto firmado por el cabo Abad Gil, para el monumento de las Fuerzas Armadas en el Cementerio de Colón. Como es sabido luchaban por el premio este proyecto y el del ingeniero Pérez Benitoa.

Por requebrar a una muchacha perdió el ciclista el control y cayó debajo de la máquina

Los testigos presenciales del suceso coinciden en decir que el chofer hizo lo que pudo por evitar el accidente. El suceso ocurrió en la Calzada de Columbia ayer tarde

MARIANAO, mayo 30.—En las últimas horas de la tarde de hoy fué asistido en el Hospital Militar de Columbia, por el teniente Celestino López Sánchez, el joven Juan Manuel Abreu y Caro, dependiente de la bodega sita en 7 y 8, en el Reparto Almendares, propiedad de Ramón Pérez. Presentaba numerosos traumatismos con la fractura de la base del cráneo. Falleció momentos después en el mencionado Hospital.

Según las noticias recogidas, dicho joven iba por la Calzada de Columbia, frente al colegio de Belén, en dirección a Marianao, montando una bicicleta propiedad del dueño de la bodega. En esos momentos vió a una joven, a la que dirigió un requiebro, volviendo la cabeza para contemplarla. Ello ocasionó que perdiera la estabilidad, cayendo en medio de la calzada, y siendo alcanzado por un auto.

El chauffeur, Rafael Carrillo y Adrove, vecino de la calle 14 y 15, en el Reparto Almendares, era el que conducía el auto particular número AL-383, del Consulado de Grecia, en el que iban los hijos del Cónsul. Dice que hizo todos los esfuerzos posibles para no alcanzar al joven, dando un corte y tratando de salir por un placer yermo, pero el ciclista, perdido el control, se fué contra el auto, ocurriendo el accidente. En la misma máquina fué trasladado a Columbia.

El cabo de la Policía Municipal, Antonio Martínez, que se encontraba próximo al lugar del suceso, estima que el responsable fué el ciclista. La bicicleta se la entregó a un peatón nombrado Tomás Hernández, para que llevara a la Jefatura de Policía, mientras acompañaba al lesionado.

El sargento Rolando Prieto constituyóse en el Hospital, tomándole declaración al chauffeur y a otros testigos, los que manifestaron que la máquina del Cónsul de Grecia iba despacio, siendo la culpa del joven Abreus.

El cadáver de éste fué entregeado a los familiares, con la obligación de presentarlo hoy para practicarle la correspondiente autopsia.

El Dr. Martínez Bandujo, juez de instrucción, se hizo cargo de las diligencias iniciadas por el sargento Prieto.—**Martínez**, corresponsal.

Excluídos muchos encartados del proceso por la tragedia del 7 de agosto por no resultar culpables

El Tribunal Nacional de Sanciones estudia de nuevo las solicitudes de extradición de Gerardo Machado. Absuelto un maquinista de los Ferrocarriles Unidos

(NOTAS DE SANCIONES, AUDIENCIA Y URGENCIA)

El Juez Especial de Sanciones, doctor León M. Soublette ha dictado auto por el que se reforman de oficio los autos de prisión dictados en la causa seguida contra numerosos procesados por los trágicos hechos del 7 de agosto de 1933, conocida por «la massacre» de fecha 5 de septiembre y 16 de octubre de 1933, 10 de agosto de 1933 y 9 de julio de 1934, así como los de libertad provisional dictados en 13 de diciembre de 1933, 10 y 12 de febrero, 28 de abril y 5 de junio de 1934, dejando sin efecto los mismos en cuanto se refieren a los enjuiciados Luís Placé Econdrón, Isidoro Pizorno Pérez, Andrés Betancourt García, G. H. Reyes, Nicolás Fernández de Lara y Fernández de Lara, José Antonio Galarraga, Juan Ramón Ramírez, Heliodoro Rodríguez Villalonga, conocido por «Yoyo» y Antonio Morejón del Castillo, quienes han quedado excluídos del proceso y, por tanto, en libertad absoluta por razón de esta causa, cesando en la obligación que contrajeron de presentarse periódicamente.

También, el Juez, ha dejado sin efecto las requisitorias libradas en 9 de julio de 1934 para el llamamiento, busca y captura del enjuiciado Juan Ramón Ramírez y cancelado la fianza que por la suma de $500.00 se constituyó a favor del enjuiciado Antonio Morejón del Castillo para su libertad provisional.

El doctor Soublette ha dictado dicha resolución favorable a todos dichos encartados cuya situación queda diafanizada, ya que de las investigaciones practicadas por el Juzgado Especial, —ya se sabe que la causa en cuestión volvió al mismo para la práctica de nuevas diligencias necesarias a la averiguación de los hechos—, no resulta acusación contra aquéllos pues no se les hace inculpación alguna en cuanto a que hayan hecho disparos ni agresión contra personas durante los sucesos del 7 de agosto ni aparecen en concierto o complot cooperando a la ejecución de los hechos atribuídos a los demás procesados que en ese día y en distintos lugares atacaron a los manifestantes que se lanzaron a la calle al tenerse la falsa noticia de la renuncia de Gerardo Machado; apareciendo que Antonio Morejón, ese día fué detenido por los agentes de la autoridad de entonces por haber gritado «Viva el ABC, ya se fué Machado», ocupándosele un papel que dice: «Viva Cuba Libre», «Viva el Tercio Unión Nacionalista, Mendieta y Méndez Peñate».

SE REPETIRAN LAS SOLICITUDES DE EXTRADICION DE GERARDO MACHADO

Según noticias obtenidas ayer en el Tribunal Nacional de Sanciones, de hoy a mañana se dará cuenta con toda las solicitudes dirigidas a los distintos países para obtener la detención y extradición del ex-Presidente Gerardo Machado Morales, las que se han hecho en cerca de veinte procesos que se le siguen en causas importantes radicadas por asesinatos, homicidios, lesiones, fraudes por cuantiosas sumas, malversación, falsedad y otros hechos delictivos.

Como es sabido la Secretaría de Estado de Cuba, hace algún tiempo, cerca de un mes, devolvió todas las demandas de extradición, que habían sido formuladas por Sanciones con el propósito de que se subsanarán determinados particulares que constituían omisiones de conformidad con los Tratados celebrados sobre la materia con esos países, entre los que figuran, principalmente Estados Unidos de Norte América, Alemania y Francia; en cuanto a este último, muy especialmente, porque encontrándose Machado en Mónaco, la demanda no se dirigió a la Cancillería francesa, a pesar de que el Principado de Mónaco en cuanto a esa materia está ligado a la República francesa. Y en lo que atañe a los demás países se habían dejado de cumplir determinados requisitos que la diplomacia exige en estos casos, según se nos informa.

La impresión recogida en Sanciones es la de que esas solicitudes de extradición serán subsanadas ahora por el citado Tribunal, para repetirlas a los indicados países, especialmente a la República francesa por tenerse noticias de que Machado ha fijado, definitivamente, su residencia en París.

PROCESO CONTRA OCTAVIO ZUZIZARRETA POR DETENCION ILEGAL

El Tribunal Nacional de Sanciones ha señalado el 7 de junio entrante para que tenga efecto el juicio del proceso contra Octavio Zubizarreta, ex-Secretario de Gobernación, en el que se le acusa de detención ilegal por denuncia del ciudadano español Camilo Pazos Martínez, residente en el pueblo de Piedrecitas, Provincia de Camagüey, contra el cual se inició expediente de expulsión por acusársele de hacer política en contra del régimen de Machado; el Fiscal pide noventa días de encarcelamiento, y defiende a Zubizarreta el doctor Gastón Godoy Loret de Mola, que insta falol absolutorio.

QUE SE JUZGUE POR LO MILITAR YA QUE ES ESA SU CONDICION

La jurisdicción militar interesó ayer del Tribunal Nacional de Sanciones que se inhiba a su favor en el conocimiento del proceso que se sigue a Federico P. Domínguez López, por los trágicos hechos en la Loma del Toro en agosto de 1931, toda vez que Domínguez es un militar en activo servicio. Es posible que hoy el Tribunal dicte resolución accediendo a la solicitud presentada.

ABSUELTO UN MAQUINISTA DE LOS FERROCARRILES UNIDOS

Antonio Tejedor del Río, maquinista de los Ferrocarriles Unidos de la Habana, a quien se achacó la responsabilidad, por imprudencia del accidente en 3 de octubre último, entre Cambute y Petróleo, del que resultó un muerto, ha sido libremente absuelto por la Sala Primera de lo Criminal de esta Audiencia, siendo defendido por el doctor Rolando Acosta, del bufete Sánche de Bustamante. El Fiscal no había interesado pena, sosteniendo que de las investigaciones practicadas no se deducía responsabilidad alguna para Tejedor; el acusador pedía un año y un día de prisión, pero se le dió por decaído en su derecho al no comparecer al ser llamado estando apercibido. Dicho acusador interesaba, también, indemniación de $5.000.00 en favor de los herederos de la víctima, pero no señalaba a los Ferrocarriles Unidos como tercero civilmente responsable.

CASOS QUE RESOLVIO URGENCIA AYER:

Absueltos del delito de propaganda sediciosa; Maguel Padilla Martínez, Antoliano Campos Royo y Justo Alvarez Pérez, también fueron fueron absueltos, del delito de incitación a la huelga; Octavio F. Llorens, José Salgado, Santiago Rousell Valdés, Eduardo Alvarado, Carlos Gace, los que fueron defendidos por los doctores Gerardo de Villiers, Félix Moya, Néstor Carbonell y Claudio Miranda del Pozo.

Condenados: Jorge A. Fernández, Emilio Tró Rivero, Oscar García Lirio, Jesús González Eda, Sindulfo Rodríguez González, Angel Posada Posada, acusados de incitar a la huelga a seis meses de prisión. También fueron condenados por tenencia de armas; a la pena de $31.00, Armando Pérez Ledesma, Alejandro Baró Guerra, y, a la pena de 6 meses, por propaganda subversiva, Santiago San Martín, y, Enrique Viera Catrufo.

M.E.C.D. 2016

REVIVIO LA INSPECCION OCULAR EL DRAMA EN QUE PERDIERON LA VIDA GUITERAS, APONTE Y MAN

PRUEBA TESTIFICAL CONTRA EL ASESINO DE UN MATRIMONIO

Columna Editorial

"NEW DEAL"

CUANDO el Honorable Franklyn Delano Roosevelt asumió la Presidencia, los Estados Unidos estaban abocados a un cataclismo social cuyo sentido y alcance exactos acaso sean problemáticos por no haberse consumado, pero que seguramente hubieran sido adversos a la realidad capitalista que allí imperaba en aquella fecha.

Causas universales y domésticas acumulaban en aquel país el mal estar en proporción directa a su gigantesca vitalidad. Los millones de desempleados iban en aumento; los egoísmos y las torpezas de ciertos capitalistas empañaban muchas de las ventajas del capitalismo y de ello se valían los socialistas y los comunistas para arreciar sus algaradas.

La magnitud de la crisis puede apreciarse por la adhesión que aquel pueblo en masa dió al programa socialistoide de Roosevelt adoptado por el Partido Democrático. El Partido Republicano, adversario natural y tradicional de este último, halló discreto conceder a ambos un crédito de expectación para ver si se lograba conjurar el conflicto que bajo la administración republicana se hacía cada vez más inminente.

El resultado inmediato fué la supresión de aquella tremenda ansiedad por un posible estallido social en los Estados Unidos. Esa alarma no se ha reproducido sino ahora cuando la tacha judicial de la N.R.A y la amenaza contra otras instituciones del plan Roosevelt ponen en peligro el «New Deal».

Ya muchos patronos han aumentado las horas de trabajo y reducido los jornales; ya empieza la competencia desleal y ruinosa entre numerosos industriales; ya comienzan a bajar arbitrariamente los precios; ya se preparan enormes huelgas de mineros a las que pueden seguir otras de magnitudes inmensas; ya volvemos a las andadas, a la situación que encontró Roosevelt y conjuró su «New Deal» con el beneplácito general cuando se estaba al borde del abismo, contrariando con la crítica, con las hostilidades económicas y financieras y con el politiqueo, ahora cuando se empezaba a capitalizar alivio.

Roosevelt sujetó con sus hombros el techo que se desplomaba sobre la feligresía congregada en el templo capitalista, aterrada por el sismo económico-social de la post-guerra. Luego lo reforzó, renovó sus apoyos con elementos del trabajo como material moderno, amplió las entradas y rectificó el ritual. Con el alivio de las trepidaciones empezó a restablecerse un nuevo orden de relaciones entre el capital y el trabajo que, naturalmente, no estaba previsto en la Constitución.

Tan pronto como pasó el peligro de aplastamiento, los fariseos comenzaron a reclamar los antiguos dogmas y como consecuencia se están produciendo los primeros fallos de inconstitucionalidad.

Roosevelt y su Gobierno los acatan y aguardan la decisión nacional. Esperan, probablemente, una reacción más poderosa aún que aquella que los instaló en el Poder. El pueblo que les vió detener el desastre legado por la situación republicana, está ahora en trance de elegir entre las complejas sutilezas, un tanto metafísicas, que esgrimen los sabios economistas y juristas contra la inflación, los múltiples reparos de gabinete por una parte, y por la otra el derrumbe catastrófico de la N.R.A., la A.A.A. y todo el «New Deal» con la consiguiente reacción económica y social del proletariado contra la perspectiva de volver a la situación de Hoover renunciando a todas las reivindicaciones ya conquistadas.

Por lo pronto el senador Costigan, de Colorado, coautor de la Ley Costigan-Jones que tanto significa para Cuba, proyecta una reforma constitucional confiriendo al Congreso federal las facultades que echa de menos el Tribunal Supremo.

Por aquí probablemente vendrá la salvación del régimen actual en los Estados Unidos: por la rectificación y la adaptación de sus instituciones a las realidades vigentes en el pueblo norteamericano. No por la presión contra natura.

Estudian los calaboradores del Presidente Roosevelt lo que queda aprovechable de la N.R.A. y lo que podría salvarse de otras tachas constitucionales probables. Un pueblo reflexivo como aquél, exige tal liquidación antes de convencerse de que necesita cortar por lo sano.

Después de bien aclarado este punto, si la vieja Constitución resultara ser una rémora para el «New Deal» reclamado por el «New World» en que vivimos, no sería raro que la gran masa de ese pueblo, genuinamente soberano, reformara la Constitución cuando fuere necesario para que Roosevelt pudiera seguir su obra de mantener en los Estados Unidos un régimen capitalista compatible con los progresos de la sociología y la economía mundiales.

El proyecto del senador Costigan es un indicio bien elocuente y conviene que vigilemos su desarrollo para seguir orientándonos.

Hay que pintar las fachadas de los edificios

RECIBIENDO instrucciones del Jefe de la Policía Nacional su auxiliar el Comandante Tandrón, citó a los Inspectores de Distrito, Capitanes y Tenientes al mando de estaciones, cuya reunión tuvo efecto en su despacho ayer tarde.

El Jefe de la Policía les recordó, que el día trece del próximo mes de junio vence el plazo concedido a los propietarios de casas por las autoridades correspondientes, para que tengan pintadas las fachadas de sus casas y los que para dicho día no lo hubieran verificado, serán dejados incurso en multa.

Terminó ayer la confesión de Pedro Bouza Ramírez que dió muerte a los esposos Cal e hijos

Continuará esta tarde, el juicio contra el sirio Mario Hernández, que agredió con una plancha a su madre. Pena de 17 años confirmada. Otras noticias de los Tribunales

Con el interrogatorio del defensor, doctor Obdulio Domínguez, terminó ayer la prueba de confesión de Pedro Bouza Ramírez, en el proceso que se le sigue por asesinato del matrimonio La Cal y sus dos hijos en la finca Via Crucis, en Aguacate. Hoy, a las dos de la tarde, continuará el juicio, que es presenciado por numeroso público que hace los más variados comentarios sobre la situación del procesado, para quien interesan el Fiscal y el acusador privado, doctor José Garcilaso de la Vega cuatro penas de muerte, por asesinato.

Bouza siguió ayer contestando a las preguntas del acusador y de su defensor; el doctor Garcilaso de la Vega abrumó a preguntas al procesado, haciéndole relatar, con lujo de detalles, todos sus movimientos desde la visita que hizo a Félix de la Cal, hasta su captura, pasando por el crimen que, desde luego, niega Bouza que él cometiera; el acusador hace hincapié sobre los cinco pesos que Félix le prestó, tratando de demostrar que con esa suma no podía haber cubierto tantas obligaciones que dice el procesado y le recuerda el asesinato de José Blasco y su hijo, que fueron degollados, recordando Bouza que el crimen se cometió el 2 de febrero de 1926.

El doctor Domínguez, con sus preguntas, trata de destruir cuanto de perjuicio haya podido estimar el Tribunal para su representado, al cual presenta como padre cariñoso, amante de su esposa y de sus hijos y resalta el hecho de que La Cal haya podido tener enemigos; y el acusador vuelve al interrogatorio, algunos de cuyos extremos los considera impertinentes el defensor. Bouza no explica qué se hizo del caballo dorado de La Cal ni de su sombrero, que fueron encontrados en la maleza, frente al Hospital de Maternidad de Matanzas y junto a ellos el perro de La Cal, degollado. La sesión se suspendió pasadas las cinco de la tarde, y hoy comenzará la prueba testifical.

CONDENADO A DIECISIETE AÑOS

La pena que se impuso a Lorenzo Nicolás Oliveras Cuevas, es la de diecisiete años, cuatro meses y un día de reclusión, por homicidio, con la agravante de reincidencia, de Esteban Silva, ocurrido en Taguasco, término de Sancti Spíritus, el 19 de julio del pasado año, desestimando la eximente de legítima defensa que alegara dicho procesado.

LOS PLANCHAZOS A EMILIA HERNANDEZ

Seguirá esta tarde, ante la Sala Cuarta de lo Criminal, el juicio contra Mario Hernández, que agredió a planchazos a su madre, Emilia Hernández, el 25 de diciembre de 1934, en la casa Dragones 23. Puede que termine el acto. Para el procesado pide el Fiscal la pena de veinte años, por parricidio frustrado y el defensor que se le condene sólo por lesiones menos graves, en atención a que Emilia tardó en sanar once días solamente.

EL PROCESO CONTRA ALFONSO L. FORS

En breve se firmará por el Tribunal Nacional de Sanciones la sentencia en el proceso seguido al ex Jefe de la Policía Judicial, Alfonso L. Fors, por el asesinato de Francisco Laguado Jaime, en 1929. El Tribunal sólo espera para el fallo que por la Secretaría de Estado se le informe las gestiones llevadas a cabo por el entonces Ministro de Venezuela en Cuba, señor Arraiz, sobre la detención y expulsión del señor Laguado Jaime y por la Jefatura de la Policía Judicial los antecedentes que allí obran sobre la detención en dicho Cuerpo policíaco del repetido señor Laguado Jaime.

LA MUERTE DE RENE CORTINA

Seguirá el lunes próximo el juicio contra José M. Cano Hernández por la muerte de René Cortina, ocurrida en 27 de diciembre último, en San José y Gervasio. Ese día se llevará a cabo la prueba de inspección ocular en el lugar de los hechos.

JOYERO DETENIDO

Por miembros de la Sección de Especiales fué detenido el joyero Abelardo Barrios Morales, de 58 años de edad, vecino de Suárez 42, porque al practicársele un registro en su establecimiento, le ocuparon varias piezas de oro fundidas, que se supone mal habidas.

Propaganda en favor de las cooperativas

Se hará saber a nuestros campesinos lo que ganarán creando dichos organismos

Con motivo del viaje que proyecta realizar el Subsecretario de Agricultura, señor Francisco Castro, se iniciará una campaña cerca de los cosecheros de frutos y vegetales para que organicen cooperativas y mejoren su producción y conquisten nuevos mercados en el extranjero.

Como que al mismo tiempo serán niauguradas las trasmisiones de la Cadena Radio Agrícola Nacional, la propaganda en ese sentido seguirá informando a los agricultores de los beneficios que recibirán haciendo sus cultivos científicamente, aprovechando los conocimientos de los técnicos de la Secretaría de Agricultura.

El recorrido del Subsecretario de Agricultura es el siguiente: día 3, en Cárdenas; 4, en Santa Clara; 4, en Cienfuegos; 5, en Trinidad; 6, en Camagüey; 7, en Manzanillo; 8, en Santiago de Cuba y 9 en San Luis.

M. A. Céspedes es partidario de severas sanciones para castigar los delitos políticos-sociales

Estima que la pena de muerte, en esos casos, se deberá aplicar cuando hubiere estado de revolución o cuando las Garantías Constitucionales estuvieran en suspenso

Ante un auditorio realmente nutrido informó anoche, en el hemiciclo de la Cámara de Representantes, el doctor Miguel Angel de Céspedes sobre las reformas propuestas al Código Penal por el doctor Federico Laredo Brú, Presidente del Consejo de Estado, y la ponencia que hubo de rendir acerca de las mismas la doctora Candita Gómez Calás de Martínez Bandujo.

La disertación de hoy se había reservado, en un principio, conforme anunciáramos oportunamente, al doctor Regüeiferos, para que ampliara algunos de los particulares expuestos en sus dos informaciones anteriores pero la concesión se hubo de cancelar en vista de que el propio informante, teniendo en cuenta la versión taquigráfica de sus peroraciones, estimó que no resultaba de necesidad la tercera, cediendo su turno al que le seguía en orden, que resultó ser el doctor Miguel Angel de Céspedes.

El doctor Laredo Brú, que ocupaba la presidencia conjuntamente con la doctora Gómez Calás y los doctores Rafael María Angulo, Manuel Giménez Lanier, Oscar G. Edreira y Rafael Mora, fué el que hizo la presentación del conferenciante, señalando que el Consejo de Estado se mostraba orgulloso de recibirlo en su seno.

Tras de devolver el elogio a su persona encomiando la personalidad destacada de los juristas con que en la actualidad cuenta el Consejo de Estado, el doctor de Céspedes comenzó a desenvolver su tesis.

Se adentró en la consideración de los antecedentes de las reformas propuestas, enumerando como tales las proposiciones hechas a la primera Cámara de Representantes de la República de Cuba y los proyectos de Código de los doctores Lanuza, Vieites, Fernando Ortiz y Francisco Fernández Plá, para llegar a la conclusión de que era de absoluta necesidad la reforma.

Aclaró que el Código que en la actualidad se encontraba vigente no era el de 1870, sino el reformado en 1879, y pasó inmediatamente a considerar la oportunidad de la reforma, retratando el estado de Cuba en los años en que se hizo la modificación del Código Penal a que antes había aludido, basadas en las líneas trazadas por la Constitución española de 1876, y el de Cuba en los actuales momentos.

De seguida fué citando artículos de la Constitución de 1901 que resultaban violados por los estatutos y las leyes votadas por los Gobiernos revolucionarios que últimamente se habían sucedido en el Poder. Declaró que, de acuerdo con los principios del derecho, no se podía enjuiciar ni condenar a ningún ciudadano si no hubiese ley que castigase el delito que cometió en el momento en que realizó el acto delictivo, así como tampoco si, por leyes anteriores, había dejado de serlo, llegándose inclusive a dejar sin efecto la sentencia o suspender la ejecución de la pena si eso último llegara a suceder. Hizo referencia, en particular, a los Estatutos constitucionales del Gobierno de Grau San Martín, que establecieron los Tribunales de Sanciones para juzgar los delitos cometidos para sostener el pasado régimen y consignó que en los mismos se negaba el principio universal de la irretroactividad de la ley, el de la amnistía y el que ha venido a nosotros de Roma y que establece que no hay delito ni pena sin ley pre-existente que lo establezca.

Se extendió en otras consideraciones por el estilo, aludiendo en particular al artículo de la Constitución de 1901 que declara abolida la pena de muerte para los delitos políticos, y a los que se refieren a las obligaciones de carácter civil nacidas de los contratos y a los derechos individuales, para llegar a la conclusión de que se necesitaba acoplar el nuevo Código Penal a la Constitución y que, en consecuencia éste no debía implantarse hasta que no se hubiese puesto en vigor la Ley Fundamental que en definitiva estructuraría la República.

Consideró, sin embargo, oportuno el estudio que se venía realizando, aunque expresó su criterio de que debía ser hecho por una comisión integrada exclusivamente por técnicos en la materia, que redactara el proyecto y lo sometiese después a la aprobación del Consejo de Estado, agregando a todo ello que la implantación del nuevo Código no se debía hacer efectiva, además, hasta que le impartiese su aprobación el futuro Congreso de la República, como depositario de la soberanía popular.

Después entró en el análisis, en particular, de las bases, estimando muy acertada la orientación que se le pretendía dar al nuevo Código y que se ponía de manifiesto en la primera base, interpretada sagazmente por la doctora Gómez Calás, al expresar que debía servir de enlace entre el vigente y los principios más avanzados de la ciencia penal.

Se manifestó contra la actual estructura del Código y propugnó la reforma también de la Ley de Enjuiciamiento Criminal, la Ley Orgánica del Poder Judicial y el régimen penitenciario.

Refirió que el Código no era tan arcaico ni tan cruel como el sistema penitenciario y que la modificación de este último si que se debía acometer inmediatamente, proponiendo el establecimiento de una cárcel modelo, un instituto médico pedagógico para niños anormales, reformatorios para varones y muchachas y un manicomio.

Expresó su criterio favorable a la unificación de todas nuestras leyes penales, que resultaban un verdadero laberinto para nuestros abogados y magistrados y contrario a la definición del delito.

Se declaró a favor de la catalogación de las circunstancias modificativas, estableciendo un número considerable y dejando cierto margen para el arbitrio judicial, conforme el criterio de la ciencia penal moderna.

Consideró la embriaguez que privaba de la razón, como una eximente, pero señaló que no debía fijarse como tal embriaguez sino como perturbacióón mental transitoria.

Significó que el número de penas del Código vigente resultaban excesivas y las condensó de la siguiente manera: presidio temporal (de 12 a 20 años); prisión mayor: (de 6 a 12) prisión correccional: (de 6 meses a 6 años); arresto mayor (de 31 días a 6 meses); y arresto menor (de 1 a 31 días). Hizo constar su criterio en contra de las penas perpetuas, de la inhabilitación temporal y permanente, la reprensión privada y pública, y se mostró partidario de la pena de destierro y de la multa en forma de cuotas.

Al tratar de la pena de muerte se manifestó en favor de suprimirla en lo que se refería a los delitos comunes y mantenerla para los delitos políticos-sociales, cuando se estuviese en un estado de revolución, encontrándose suspendidas las Garantías Constitucionales y en vigor la ley del orden público.

Aprobó el establecimiento del pago de las penas pecuniarias a plazos y el de la condena provisional, o sea aquella en que se deja pendiente el cumplimiento hasta que tiene lugar la reincidencia, y en general todas las reformas propuestas sobre los delitos en especie.

Sobre estos últimos se refirió a los delitos de aborto y adulterio, considerando que el adulterio no debía tener más sanción que la civil, el divorcio, y que la fijación de una condena a la mujer por el aborto constituía un atentado contra su libertad individual, ya que la concepción y el parto eran actos fisiológicos voluntarios, especificando que sí debía ponerse cuando el aborto fuera provocado por un tercero contra su voluntad.

Y termina dedicando frases de elogio al esfuerzo que venía realizando en este sentido el Consejo de Estado y expresando su confianza en que por los derroteros emprendidos se llegara a la República con todos y para todos que concibió Martí.

ENTRE ELLAS — *Por M. Miguel*

—¿Sabes quién se salvó con la llegada de John Barrymore?
—¿Quién, chica?
—Pues «Fiquín» Pérez. Hoy mismo Isabelita le dijo que sí, después de haber visto a John.

No podrá exceder el presupuesto general de la República para el nuevo año fiscal de $63.000.000

Se hará un censo de empleados incompetentes de la Secretaría de Hacienda para su remoción. El pago a los jubilados. No se sabe si cobrarán los catedráticos

En la próxima semana abordará de lleno la Secretaría de Hacienda el estudio de los próximos presupuestos según la impresión recogida ayer en la Contaduría Central, donde expertos Contadores están preparando los trabajos pertinentes.

La Hacienda confronta en los actuales momentos un serio problema, ya que los gastos de las Secretarías han aumentado considerablemente y en proporción de los ingresos se puede calcular que, aprobados conforme están, resultaría un déficit de más de diez millones de pesos al finalizar el año económico que terminará el día 30 de junio de 1936.

Por los estudios preliminares, sólo puede autorizarse un presupuesto de 63 millones, lo que equivale a un aumento sobre el actual, de ocho millones de pesos.

También será objeto de estudio y consideración el pago de la deuda exterior para cuya finalidad se deben incluir en los presupuestos unos $4.500.000 aproximadamente.

Como el conflicto hay que solucionarlo a la mayor brevedad posible, el Secretario de Hacienda ha dirigido una circular a todos los demás compañeros de Gabinete, significando que deben designar a un delegado de su absoluta confianza, para que conjuntamente con los funcionarios de la Contaduría Central, procedan al reajuste que hay que llevar a cabo imprescindiblemente, disminuyendo la cuantía actual del presupuesto de gastos hasta la cifra que ha sido señalada a cada departamento.

CENSO DE INCOMPETENTES

El Subsecretario de Hacienda, Dr. Juan A. Martínez, dirigió en el día de ayer una circular a todos los Jefes de Secciones de la Secretaría y también a la del Servicio Central, recordando lo dispuesto en la Ley Orgánica del Poder Ejecutivo, que desde luego no es letra muerta y está en vigor, acerca de la categoría burocrática de cada uno de ellos, y significando, al mismo tiempo, que como Subsecretario es la autoridad más destacada después del Secretario.

El doctor Juan A. Martínez ha hecho saber a los Jefes de Secciones que deben enviarle los datos relativos a los empleados incompetentes que vienen prestando servicios a fin de proceder a su remoción, proveyendo las oficinas de Hacienda de elemento útil y el cual será nombrado por el Secretario.

También pide a los Jefes de Secciones nota de los empleados que están en comisión y de los traslados efectuados, pues resulta que en algunas de ellas abunda el personal y en otras escasea. El doctor Martínez se propone realizar una reorganización y depuración del personal de acuerdo con instrucciones recibidas del Secretario de Hacienda.

PAGO A LOS CATEDRATICOS

La Contaduría Central de Hacienda está esperando el acuerdo tomado en la última sesión del Consejo de Secretarios sobre pago de adeudos a los catedráticos para dar cumplimiento en seguida a dicha orden. Sólo espera la comunicación que a ese efecto debe enviar la Secretaría de la Presidencia.

PAGO A LOS JUBILADOS

Hasta el día 3 de junio no se iniciará el pago de las jubilaciones de abril. Se pagará un 50 por 100 al formarse el fondo para cubrir dicha atención.

LOS PAGOS DEL MES

Ayer, día 30, y como había dispuesto el Secretario de Hacienda, se procedió al pago de los haberes a los empleados públicos correspondientes al mes de mayo. Suma el pago de haberes de todas las dependencias del Estado unos $3.000.000.

Cuando el cabo Man fué abatido por una bala de ametralladora, se encontraba a unos 8 metros del jefe máximo de "La Joven Cuba", Dr. Guiteras

Crespo Tamayo aseguró que no fué Pérez Blanco quién le hizo el disparo. Miguel Muñoa recordó a Julio Ayala que al preguntarle por Guiteras, dijo: «Ahí, con las ametralladoras»

Información del Sr. Alberto Lovio, del DIARIO DE LA MARINA.

MATANZAS, mayo 30. (Por telégrafo y por teléfono de larga distancia). — La jornada de hoy, que se concretó a la práctica de la prueba de inspección ocular en el lugar de los sucesos del 8 del actual, propuesta por el Fiscal y ampliada por los doctores Manuel Dorta Duque, Carlos Felipe Armenteros, Antonio González López y otros defensores, ha sido fecunda en conclusiones positivas sobre la participación activa o pasiva de cada uno de los encartados en el proceso, participación que el Tribunal determinará en su oportunidad y que no es posible precisar aún so pena de sentar plaza de miembro del Consejo, cosa que está muy lejos de nuestros proposito. Dicha jornada a más de fecunda ha sido ímproba no solo por los juzgadores, sino para el representante del Ministerio Fiscal, Dr. Fernando Busto, Capitán Auditor, y para los Letrados que representan a los procesados, algunos de los cuales concurrieron, ya que se dispuso por el Presidente del Tribunal, Capitán Eduardo Argilagos Guerra que participaran en la prueba uno por cada uno de los tres grupos que aparecen señalados en el pliego de cargos y especificaciones del Fiscal; también asistieron algunos de los militares que tomaron parte en el encuentro.

A las nueve de la mañana partieron los que habían de asistir a la inspección ocular, después que durante una hora, en el patio del Castillo de San Severino celebraron las representaciones de las partes y los miembros del Consejo un amplio cambio de impresiones y haber los defensores conferenciando con sus clientes.

DE MATANZAS A «EL MORRILLO»

De los procesados van por un grupo, Rafael Crespo Tamayo; por otro, José Antonio Casariego y por el tercero, Muñoa; también concurren Julio Ayala, y Emilio Pinel, yendo como custodios el Cabo Jenaro Gorrias y los soldados Antonio Fernández, Jaime Molina, Oscar García, Faustino Diego, José Pérez, Aurelio Vera y José Solano; de los militares que intervinieron en el encuentro van el Comandante Basilio Guerra, el Capitán Rogelio Caraballo y el Cabo Eugenio Trujillo. También va el Teniente Auditor, doctor F. Neugart. No ha sido posible localizar a los Ingenieros señores Oscar Sardiñas y Enrique Marcet, designados para tomar las medidas que interesan las partes y por ello se designa al Capitán del Cuerpo de Ingenieros, señor M. Reyes, para esa misión; el Capitán Reyes forma parte del Tribunal y es aceptado por los defensores.

De dichos encausados, Julio Ayala da muestras de estar en extremo satisfecho; habla con locuacidad y se refiere a la Prensa, especialmente a DIARIO DE LA MARINA, en términos elogiosos, y comenta con su defensor, doctor Manuel Dorta Duque, el resultado de las pruebas practicadas y las que aún faltan por practicar; el doctor Dorta Duque le dirige frases de aliento, lo anima, y Ayala terminar por asegurar que es tanta la confianza que tiene depositada en él—en su defensor—, que ya se ve libre de toda responsabilidad sin reservas mentales.

Como el motor del yacht en que hemos de dirigirnos al lugar de la prueba no funciona, se decide que una parte continúe en la embarcación y otra, más numerosa se traslade a un camión, a fin de aligerar aquélla ;tras muchos trabajos, el motor funciona y el yacht emprende su marcha; también lo hace el camión y a las doce llegamos a las márgenes del río Canímar unos y otros y acto continuo comienza la prueba.

EN EL MORRILLO. EL CONSUL PINEL

El Cónsul Emilio Pinel señala el lugar en que estaba en el castillo de El Morrillo, cuando sonaron los primeros disparos, explicando por dónde salió de allí, enarbolando la camisa blanca a guisa de bandera de parlamento. Los asistentes se reúnen en el salón central del castillo y proceden a precisar los lugares en que estaban los grupos fuera de aquél al comenzar el encuentro, estando la atención fija en el sitio donde cayeron Antonio Guiteras, Carlos Aponte y el cabo M. Man y donde fué herido el cabo Trujillo. Por un trillo, desde el fondo de El Morrillo, avanzamos cerca de 300 metros entre rocas hasta llegar al lugar en que la señora Siomara O-Hallorans perdió un zapato y tuvo que ser cargada por Julio Ayala, que la protegía del peligro. Ayala expresa que fué allí donde oyó los primeros disparos, hechos por la tropa del sargento Pintado, que los perseguía; caminando algo més llegamos a un lugar llano, que fué donde se disgregaron.

DONDE TRUJILLO RESULTO HERIDO

Continuamos y aparece la cerca de piedra junto a la que cayó herido Casariego que dista 400 metros de El Morrillo y a 40 ó 50 metros de allí fué donde Eugenio Trujillo recibió el proyectil; hay allí sobre la hierba, muchos casquillos de ametralladoras. Se ve que todo ese campo no es estratégico para combatir, sino para ocultarse.

EL PRIMER ENCUENTRO

Estamos en el sitio del primer encuentro, o sea el de la gente del cabo Trujillo con el grupo de Casariego y es de campo abierto, como a treinta metros de distancia del lugar señalado por el cabo Trujillo como desde el que disparó contra una persona vestida de marinero, viéndola caer y que fué Casariego, pero a preguntas del defensor de Casariego, Dr. Carlos F. de Armenteros, dice Trujillo que él sólo vió un bulto.

Pasamos al lugar en que estaba el grupo de la señora O-Hallorans, Julio Ayala, Miguel Muñoa, Adolfo Carrillo y Juan Ponce. Muñoa dice a Ayala si no recuerda que él le preguntó: «¿Dónde está Tony?», refiriéndose a Antonio Guiteras, y que él—Ayala—le contestó: «Ahí, delante, con las ametralladoras». La contestación es afirmativa. La distancia de este lugar al río Canímar es de 120 a 125 metros.

EL DR. ROMEU SATISFECHO ..

Nos disponemos a volver a El Morrillo, a fin de precisar desde allí el sitio en que cayeron Aponte y Guiteras y la distancia que media; pero la prueba es renunciada, por considerarse innecesaria. Había de afectar al Sr. Pinel, y por esa renuncia, su defensor Dr. Domingo Romeu Jaime, manifiesta que se siente satisfecho en cuanto a la actuación que tuvo el señor Pinel en los sucesos.

Hemos de ir ahora al río Canímar, que está como a dos kilómetros del Castillo; caminamos por terreno áspero y rocoso, quedando precisado que el encuentro con el grupo de Guiteras fué como a cien metros de El Morrillo. Por orden del capitán Argilagos se sitúan soldados de la fuerza del capitán Caraballo en el lugar que ocupaban cuando los sucesos y otros en el que ocupaba la gente de Guiteras, utilizándose para ello al cabo Trujillo, al cabo Valladares y al soldado Ruano, que también fué herido, comprobándose que la fuerza pública ocupaba un plano superior a los «guiteristas» y que aquélla estaba hacia la derecha, entre la cerca y una cañada.

DONDE CAYERON GUITERAS Y APONTE

Se recordó por los protagonistas que Antonio Guiteras vestía de blanco y Aponte de gris; que éste fué el primero en hacer fuego y que Rafael Crespo, que estaba entre las dos fuerzas, se arrojó a la cañada para no ser herido o muerto y que el cabo Marcelo Man fué herido de muerte por bala de ametralladora estando como a ocho metros de Aponte y que Guiteras luchó cuerpo a cuerpo con los soldados, siendo el encuentro con rifles y ametralladoras; también se comprobó que Crespo, por la posición que ocupaba no pudo hacer fuego y que es imposible que él haya dado muerte al cabo Man. Crespo manifestó que él, en efecto, no pudo disparar, pero sí oyó un «ay» que supone hava sido de Aponte, por el metal de la voz.

Crespo añadió que él vió dos hombres: uno de estatura baja y algo grueso y de bigote negro, y otro de pelo rubio, siendo el primero el que le disparó, con una pistola, pero no pudo asegurar quien sea, y a preguntas del defensor de Paulino Pérez Blanco, Dr. Virgilio Sánchez Ocejo, asegura que no vió allí al citado Pérez Blanco, estimando que no fuera él quien le disparó, añadiendo a preguntas del letrado que no podía ser él por cuanto habían sido buenos amigos en la Habana y en Santiago de Cuba.

Los letrados todos estiman que la práctica ha sido favorable para cada uno de sus representados, ya que, a su juicio, se ha demostrado que ninguno de ellos causó muerte ni herida alguna a la tropa, dada la posición que ocupaban, especialmente Rafael Crespo, por lo que el defensor de éste, que es el Dr. Antonio González López recoge una piedra que tiene aún huellas de la sangre del cadáver de Guiteras.

Y termina la prueba a las cinco de la tarde, regresando todos a la ciudad. Mañana continuará el Consejo a las ocho de la mañana, con la prueba testifical que aún falta por practicar, que es breve.

HABLA EL DEFENSOR DE LA SRA. O' HALLORANS

Hizo ayer el Dr. Rogelio Sandrino, defensor de la señora O'Hallorans, las siguientes declaraciones:

«Ejerzo la defensa de la señora Siomara O'Hallorans con singular orgullo porque se trata de una mujer, por la causa misma y, finalmente, por los Jueces antes quienes abogo.

«Defender a una mujer, cualquiera que sean las circunstancias es justificar en algún modo la presencia de un hombre en el mundo; defender el derecho de un hijo a que no le arrebaten su madre es acercarse un poco a obtener la razón de vivir; intervenir en un caso afectado por factores de toda índole con el limpio propósito de arrancar la verdad del fondo turbio de estas situaciones que se crean cuando un pueblo sufre los profundos traumatismos morales que nosotros hemos sufrido, es cumplir una función de ciudadano; y abogar ante un tribunal militar integrado por hombres que dan con su conducta la impresión de que en ellos el honor y las más altas virtudes son medulares constituye un premio sobradísimo a todos los esfuerzos, esgratisimo.

«La inviolabilidad y la amplitud de la defensa judicial han tenido del Consejo de Guerra de El Morrillo todos los respetos y todas las consideraciones. El Presidente, Capitán Argilagos y sus compañeros de Tribunal, así como el Fiscal Dr. Fernando Busto, el Comandante Pérez Arocha, Oficial Investigador y el Teniente Auditor Dr. Neugart, han obligado a las defensas, por su conducta, a un íntimo sentimiento de admiración y de respeto.

«Me propongo escribir con el doctor José Agustín Martínez, un anecdotario del Consejo. Será interesante. Hemos pasado momentos de suma ansiedad, pero también, con la sola excepción mía, momentos felices de camaradería y de buen humor por parte de compañeros tan gentiles que han cumplido sus esfuerzos de llevar al Consejo la verdad dispersa en el mísero recinto de El Morrillo, entre las intrincadas malezas que lo circundan.

«No creo que haya condenas de muerte. Sí creo que las habrá de bastante gravedad, pero siempre muy por debajo de la primera impresión; como la prueba propuesta y desenvuelta por el Fiscal Capitán Busto, que la ha desarrollado con gran entereza y sin prejuicio, resultó en absoluto favorable a mi bella e infortunada cliente, la señora Siomara O-Hallorans, porque ni uno sólo de los soldados que participó en los sucesos, incluso los que la detuvieron, la acusan, así como con la prueba de inspección ocular, he justificado su inocencia; por ello he renunciado la prueba testifical por mí propuesta y me reservo la documental, para robustecer mi tesis de absolución, porque seguro estoy que Siomara O-Hallorans será absuelta por el Tribunal que la juzga.

«La señora Concepción Valdivieso y el Cónsul Emilio Pinel, así como Julio Ayala, creo, asimismo, que serán absueltos porque las pruebas les han resultado favorables. Valdivieso Concha, como ella se firma, es también una mujer y una mujer cuyo único pecado será quizá el de desear muy rápidamente ponerse al servicio activo de su patria. Mantengo, como digo antes, la prueba documental, que demuestra la vida limpia y los propósitos rectos de mi defendida, la señora Sioma O-Hallonsa»

Anaya Murillo quizás no vaya hoy al Consejo

Se espera que los Secretarios aprueben en esa sesión la ley de retiro para los educadores

Ayer se daba por probable en la Secretaría de Educación Pública que el doctor Leonardo Anaya Murillo no asistiese al Consejo de Secretarios de hoy, toda vez que el médico que lo viene asistiendo de la dolencia que padece le ha recomendado descanso.

Se espera, sin embargo, que se apruebe en dicha sesión la Ley del retiro forzoso de los educadores que se encuentran en la actualidad incapacitados física o mentalmente para el ejercicio de su profesión, ya que quedó presentada en el último de los Consejos celebrados.

DESPACHA JARDINES TODO EL DIA

En el local de la Superintendencia e tuvo despachando ayer durante todo el día el doctor Enrique Jardines, Superintendente de Escuelas de la Habana.

Por sus oficinas desfiló una cantidad extraordinaria de maestros, que estuvo atendiendo hasta pasadas las ocho de la noche.

PAGOS A MERITORIOS

El Consejo concedió facultad al Secretario de Comercio para abonar a los empleados de su Departamento Luis Andux, Rafael Coll y Luis Vila Viera, el importe de los servicios de los mismos, que venían prestando como meritorios.

Una exposición de Comercio en Rancho Boyeros

Se efectuará en los edificios del Gobierno. $11,086.67 para obras en una Embajada

El Consejo de Secretarios en la sesión celebrada ayer tarde acordó, una vez aprobado el proyecto de Reorganización del Poder Judicial, los siguientes asuntos:

FERIA Y EXPOSICION DE COMERCIO

Se acordó autorizar el uso de los edificios y pabellones que el Gobierno posee en Rancho Boyeros para Exposición y Ferias Comerciales, a La Feria de la Habana, desde el primero de junio hasta el 30 de marzo del entrante año con objeto de que se organice una Feria y Exposición de Comercio.

REPARACIONES EN LA EMBAJADA DE WASHINGTON

Se acordó conceder un crédito de $11.086.67 que se destinará a obras de reparaciones en el edificio de la Embajada de Cuba en Washington y adquisición de muebles para sus oficinas.

Una comisión de artistas en el "Diario"

Expusieron a nuestro Director su inconformidad con ciertos artículos del maestro Pastor

Una Comisión de profesores y artistas cubanos, nombrada al efecto en una reunión celebrada últimamente, en el Círculo de Bellas Artes, visitó ayer tarde, al Director del DIARIO DE LA MARINA, doctor José I. Rivero, con el fin de mostrar su inconformidad con determinadas ideas expuestas en este periódico por el señor Rafael Pastor.

Y en vista de las atenciones tenidas por el doctor Rivero para dicha Comisión, compuesta por los maestros Juan Torroella, Alberto Falcón, José Ardevol, Amadeo Roldán, Benjamín Orbón, Raúl Gómez Anckerman, Diego Bonilla, Joaquín Rodríguez Lanza, María Muñoz de Quevedo, Virgilio Diago, Pedro Luis Santos Carbó, Oscar Muñoz, Enrique Espinosa y Alberto González, por sí y en representación de los demás profesores y artistas que luego se reunieron en el propio Círculo de Bellas Artes para conocer el resultado de la visita de aquéllos, desea expresar su agradecimiento al Director del DIARIO DE LA MARINA, por el empeño demostrado en armonizar los intereses del profesorado nizar los interese sdel profesorado músico cubano.

M.E.C.D. 2016

HABANERAS

LA MODA ACTUAL

TRAJES DE CALLE

Jean Archur, la encantadora actriz de la pantalla, luce un sencillo modelo de traje de calle confeccionado en el nuevo tejido **panal de avejas**, blanco, que favorece tanto a la mujer.

El estilo es liso dentro de la perfección más completa, donde se advierten los bolsillos pespunteados y el detalle saliente de la hebilla roja, que con la bufanda del mismo tono, es el motivo alegre del conjunto.

SOMBREROS DE NOVEDAD

Los nuevos sombreros recibidos en la elegante casa de **Baranda y Rego** de San Rafael número cinco, al lado del **Ten Cents**, aparecen dentro de los estilos más originales y prácticos para el verano.

Modelos de Paris y New York traen como últimos detalles las plumitas, cintas y flores en las formas más favorecedoras.

El estilo oriental, las alas rectas o levantadas al frente, así como los de ala pequeña que se colocan hacia el lado derecho, son las que más se destacan este verano en las pajas blancas.

Estos modelos, acabados de llegar, se venderán en la casa **Baranda y Rego** desde hoy a precios económicos

NOTAS DE PARIS

Aninw lanza trajes y modelos para **sports** tejidos con algo muy nuevo. Una cinta delgada de seda, tipo llamado **faveur** por los franceses, produce un efecto que a la vez luce grueso y fresco y recuerda una tela corrugada y planchada de manera que retiene su diseño.

Esta casa realiza dentro de estos tejidos sus clásicas chaquetas, los apreciados trajes estilo **jumpers** y los vestidos de una pieza y capa con la parte del frente en forma de chaleco.

Heim ha presentado cosas preciosas para playa, conocidas con el nombre de **Diapheas**, que son trajes transparentes de un **voile** de seda natural de un tejido especial que se parece a la organza, la cual según dicen no es afectada por el agua de mar y viene en una variedad grandísima de colores. Estos trajes se hacen con un capirucho largo, terminado con un vuelito que se lleva encima de otros materiales, igualmente a prueba de agua, que se parecen al terciopelo o **jersey** estampado, con **brassiere** drapeado y pantaloncito y a veces se usa también sobre el nuevo **maillot** de lentejuelas que reluce en el agua como las escamas de una sirena.

Sombrillas, sombreros de estilo oriental, pañuelos de colores y formas grandes de pamelas en pajas exóticas montadas en **bandeaux** que se ajustan a la cabeza, se admiran en las playas acompañados de collares de barro de color, pulseras y tobilleras que están tan de moda.

PRODUCTOS DE BELLEZA

Muchos son los productos de belleza que aconsejan las personas sin conocer con seguridad cuáles son los que contienen los materiales más puros que puedan favorecer el cutis.

Los que son tan conocidos como esos **Productos Tokalón** que recorren con gran éxito el mundo entero, son los que mejores resultados están ofreciendo en los climas cálidos por contener en su preparación los más puros ingredientes

Cremas limpiadoras, astringentes, curativas y como base para los polvos se encuentran con la marca **Tokalón** en todas las principales tiendas y droguerías.

SE DISUELVE LA TARDE

Se disuelve la tarde entre los rojos
arabescos del sol en agonía.
Clavados en un punto están mis ojos
y clavada en un sueño el alma mía.

Una estrellita a rutilar empieza
en el mirar sin ver de mi pupila;
y a mi espíritu baña una tristeza
pálida, como la estrella que rutila.

¡Hay en mis interiores soledades!
¡Hay poca luz de sol en occidente!
y se tiñe el confín de opacidades
donde está mi mirar indiferente.

¡Más sombras! Más... Nada es visible.
Tiemblan entre las sombras puntos rojos.
Sigue el alma soñando un imposible...
¡Clavados en un punto están mis ojos!

Crescencio RODRIGUEZ RIVERO.

MENU DEL DIA

Almuerzo	Comida
Cup de frutas.	Cantaloup.
Huevos con tomates	Sopa de tapioca.
Pastel de salmón	Frituras de sesos.
Vaca frita.	Lengua estofada.
Ensalada de habichuelas	Ensalada de col.
Coco en almibar.	Flan de piña.

RECETAS DE COCINA

Papas al Gratín

Se salcochan las papas aplastándose con un tenedor, mezclándose con dos cucharadas de harina de Castilla y una de mantequilla y una copa de leche con un polvito de nuez moscada, pimienta y sal, formándose una crema espesa. Se une todo colocándose en un molde engrasado con polvo de queso y galleta por encima, dejándose al horno hasta que se dore.

M. R. de FONTANILLS.

(Vea MATANCERAS en la página NUEVE)

TRES NUEVOS MODELOS
Mas belleza-Menos costo

La estupenda linea RCA VICTOR 1935 ha sido reforzada con los tres nuevos modelos que presentamos. Respondiendo a la inquietud de la hora actual en la que cierta parte del público pide constantes innovaciones, RCA VICTOR, no pudiendo mejorar el maravilloso mecanismo de sus receptores ofrece estos tres nuevos modelos, plenos de belleza de linea y a precios sensacionales . . . . . Véalos . . . . . Oigalos . . . . . Compárelos . . . . .

Vda de HUMARA y LASTRA Sen C
MURALLA 83 y 85 TFLS A 3498 M 9093

Cia. CUBANA de FONOGRAFOS
O'REILLY 89 TFL. A-3128

UNIVERSAL MUSIC Co
S. RAFAEL Y CONSULADO A 2930

CASA BARRIE
O'REILLY 57 TFL A 3262

A Través de la Vida

Por HECTOR DE SAAVEDRA

INGENIERIA CONTEMPORANEA

Resulta que no se sabe qué hacer con el «mercado-ciudadela» del edificio conocido por la Plaza del Polvorín. Unos pretenden levantar allí la Biblioteca de Alejandría, y sólo los detiene el informe desolador de que no hay lectores. Atengámonos, antes de juzgar, a lo que diga don Domingo Espino. Otros tienen el proyecto de una gran escuela politécnica, mientras que algunos más modestos abogan por un mercado de abastos.

Lo mejor sería no hacer cosa alguna, y dejar a los que vengan después que mediten y ejecuten la obra, no sea que echen abajo lo construido, como sucedió con el Capitolio y proyecten la erección del Panteón Nacional o de algún edificio exótico como la torre Eiffel.

Todo es de esperar, pero lo más lógico es que no se metan en honduras los que llevan en precario un poder que pronto habrán de resignar; al menos, que no se figuren (lo que es muy posible dada nuestra psicología) que los puestos que ocupan son de derecho hereditario.

Discurriendo a luces claras, cualquier cosa que se estableciera en ese edificio, que lleva un nombre tan detonante, aunque fuera un teatro chino (bastante molesto por su orquesta) como el que existió tiempos atrás, sería mejor que un mercado de abastos.

Esos establecimientos necesitan lugares amplios en sitios libres y bien ventilados. Les son indispensables a su alrededor grandes espacios, en anchurosas avenidas, donde puedan circular y aproximare los innúmeros vehículos de transporte que allí concurren. Véase la congestión que constantemente se produce en el llamado mercado Unico, y que lo es, en efecto, por su naturaleza. Figúrese ahora lo pintoresco que luciría el Parque de Zayas invadido por los vendedores de aves, y lo **fashionable** que resultaría el Palacio Presidencial con los efluvios del pescado, la carne y las hortalizas.

Yo no he visto en ninguna capital de Europa, ni en Washington de América, los mercados enclavados entre los Palacios y los Monumentos Artísticos. Hasta París, que tiene dentro de su perímetro urbanizado varios cementerios, ha construído sus «Mercados Centrales» en un lugar apropiado y libre de vecindades incongruentes.

No es terreno lo que nos falta. Ahí están los vastos solares que se extienden a los lados de la Calzada de Ayestarán, entre barrios populosos y con amplias avenidas. Y si no es ese sitio, inmejorable para naves modernas y aisladas de los distintos géneros de comestibles, no creo que tenga yo necesidad de decirle al Departamento de Obras Públicas dónde se pueden situar los Mercados que necesita la población.

Adaptar la casa del «Polvorín» o la «Plaza del Vapor» a esa clase de negocio, será más cómodo, pero ni por higiénico ni por progresivo puede recomendarse. Ofrecerán siempre, en los lugares más céntricos de la ciudad, grandes inconvenientes para la estética, la higiene y el tránsito.

En un buen estudio de urbanización municipal deben elegirse en sitios equidistantes, ciertos puntos o instituciones que deben ser fijos, como la Estación de Policía, la Casa de Socorro, la Escuela, el Mercado y el Cuartel de Bomberos de cada barrio. El Estado debe llevar las Oficinas Públicas a los ensanches de la ciudad y descongestionar así la urbe vieja y estrecha. Haber hecho el Instituto en la zona de los teatros, del barrio comercial y del centro de la Política, fué una de tantas ideas absurdas que se realizan por nuestra impremeditación.

Así es que, lógicamente, el Mercado debe hacerse en el Parque Central, para que Martí vea cómo florecen las patatas.

Un sólo día para certificados de las bailarinas

Cinco días de plazo se han concedido por el Jefe Local de Sanidad de la Habana, Dr. Granda a los dueños de academias de bailes de esta Capital para que todas las jovenes que en las mismas bailen, estén provistas de su correspondiente certificado de salud, multando a todos los infractores terminado dicho plazo.

Por su parte el doctor Martín Escudero, competente funcionario, designado por el Secretario de Sanidad doctor Ituarte, para el cargo de Jefe del Servicio de Certificados de Salud y Vacunación antitífica y antivariolosa, dictó ayer las siguientes disposiciones:

«El Servicio de Reconocimiento de Mujeres se efectuará los lunes, de una a cuatro de la tarde, exclusivamente para dependientas de las conocidas por camareras, extendiéndose el Certificado que al efecto se expida por un mes, a los fines de asegurar la vigilancia respecto a estas personas que por las clases de trabajos a que se dedican, hacen que se tomen las medidas dispuestas. El resto de la semana, o sea de martes a sábado, se continuará en la misma forma que actualmente se desenvuelven estas labores.»

Se espera que con la nuevas disposiciones dictadas se evitarán ciertos trastornos en la expedición de certificados de salud a las bailarinas de academias, conforme denunciaron un grupo de dichas jóvenes al DIARIO DE LA MARINA, según publicamos en nuestra edición anterior.

Durante el servicio de ayer le fueron retirados sus carnets a siete jovenes bailadoras por encontrarse padeciendo determinadas enfermedades sociales.

303 ATACADOS DE TIFOIDEA

Hasta las doce del dia de ayer existían en la República 303 atacados de Fiebre Tifoidea, habiéndose registrado un brote de dicha enfermedad en la finca Nazareno, barrio de Buenaventura, en Santa Cruz del Sur, según informó ayer el Jefe Local de Sanidad.

En dicho pueblo existen ocho enfermos de Tifoidea y tres sospechosos, por lo que se ha remitido al Jefe de Sanidad el material desinfectante necesario.

Funcionarios sanitarios acusados de grave delito

GUANABACOA, mayo 30. (Por teléfono).—Esta mañana han sido detenidos los señores Mario Toral Varona y Miguel Salvat Tirador, secretario e inspector, respectivamente, de la Jefatura Local de Sanidad, por confidencias tenidas por el Jefe del Puesto de la Guardia Rural, sargento Hipólito Blanco, de que se dedicaban a exigir dinero a los campesinos, especialmente a los expendedores de leche cruda.

El sargento Blanco, comisionó a varios rurales para que hicieran las investigaciones pertinentes. También él hizo algunas, llegando al convencimiento, según manifiesta, de que las confidencias eran exactas.

Una vez detenidos ambos señores dió cuenta a las autoridades superiores y puso a los detenidos a disposición del Juzgado correspondiente

Corresponsal.

FARMACIA
Y DROGUERIA
TAQUECHEL
DE TURNO LOS VIERNES
TELF A-2141 00/3P027

FARMACIA
DROGUERIA
DE
"JOHNSON"
DE TURNO LOS LUNES
Obispo Nº30 TELEFONO-A-2129

LA MAYOR
35 EDIFICIOS
700 EMPLEADOS
SARRÁ
DROGUERIA
ABIERTA TODOS LOS DIAS
TODA LA NOCHE LOS MARTES
A-8020 A-3041

FARMACIAS de turno hoy

VIERNES

HABANA.

Ave Italia (Galiano) 9-B	M-1500
Ave. Menocal (Infanta) y San José	U-7074
Ave República, (San Lázaro) 388	U-6774
B.Masó (Escobar) y Peñalver	M-5450
Fernandina 77	M-5305
Finlay (Zanja) y Soledad	U-6729
F V. Aguilera (Maloja) y S Nicolás	A-2345
Gral. Aguirre (Animas) e Industria	M-4040
Gral. Alemán (San Nicolás) y Gloria	M-5222
Gral. Alemán (San Nicolás) y Maloja	M-2077
San Mariano y Figueroa	I-4333
Gral arrillo y Campanario	M-4588
Gral. Quintín Banderas y Corrales	M-4666
Gral. Suárez (San Miguel) y Oquendo	U-6936
Habana 187, entre Paula y San Isidro	M-4604
M. M Delgado (Lealtad) y Animas	M-4480
Leonor Pérez (Paula) 85	M-4129
Máximo Gómez (Monte) 2	M-9400
Padre Varela (Belascoain) y Salud	U-2882
P Varela y P Gómez (Corrales)	M-5427
Pi Margal (Obispo) 27	A-2141
Zenea (Neptuno) y Ave. de Bélgica	M-2277
Zenea (Neptuno) 145	U-6720
Zenea (Neptuno) 230	U-1818
Pedro Pérez (Lamparilla) y Villegas	M-5718
Suárez esq. a Esperanza	M-4622

VEDADO

AVe España (Calle 17) entre E y F	F-6222
19 entre 14 y 16	F-6211
23 entre J e I	F-6100
Zapata 128	F-6002
Dra. María Castillo, Calle 25 No. 229	F-4488

VIBORA

10 de Octubre (J. del Monte) 614	I-7242
Estrada Palma 59	I-7591
Pocito y Reyes	X-2351
San Mariano y Figueroa	I-4233

JESUS DEL MONTE Y S. SUAREZ

10 de Octubre (J del Monte) y Rodríguez	X-2247
Pocito 16	X-1500
Santos Suárez y Serrano	I-7609

LUYANO

M Fernández de Castro (Luyanó) 48	X-2348
M. Fernández de Castro (Luyanó) 130	X-3068
Rosa Enríquez 56	X-3888

CERRO.

Calzada del Cerro 440-C	M-4239
Salvador y Bellavista	I-7214

NOTA—Este grupo deberá prestar servicio público todo el día y toda la noche de los domingos siguientes: Febrero 3, Marzo 17, Abril 28, Junio 9, Julio 21, Septiembre 1, Octubre 13, y No-

CRUCIGRAMA

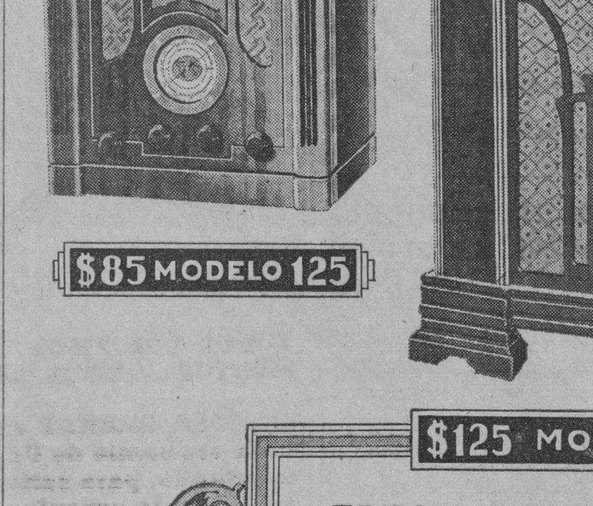

HORIZONTALES

1.—Hombre despreciable.
4.—Hacia aquí.
7.—Río de Siberia.
9.—Moneda italiana.
11.—Obra tejida de lana, seda, lino etcétera.
12.—Hermana.
14.—Signo con que se indica en las pruebas que debe quitarse algo.
16.—Artículo.
17.—Moneda.
19.—Amarro.
20.—Porción de tierra rodeada de agua.
22.—Marcharse.
24.—Grito lastimoso.
27.—Capital del oasis de Air, en el Sahara.
29.—Que representa papeles jocosos.
31.—Corriente de agua dulce.
32.—Juguete.
34.—Agarradera.
35.—Empleo.
36.—Pato.
37.—Diosa.
38.—Nombre de la E larga griega.
40.—Animal plantígrado.
41.—Especie de chacó pequeño.
42.—Trozo de terreno separado de los demás por una señal.
43.—Altar.

VERTICALES

1.—Recelo de que la persona amada haya mudado o mude su cariño.
2.—Nombre femenino.
3.—Dios del Sol.
4.—Contracción.
5.—Famoso héroe español.
6.—Medida de superficie (pl.)
7.—Nuevo nombre dado a la ciudad de Petrogrado.
8.—Relativo al Sol.
10.—Que alterca.
11.—Pronombre personal.
12.—Interjección.
13.—Voz que se usa repetida para arrullar a los niños.
15.—Río en la provincia de Lugo.
17.—Moneda de cuartillo de Colombia y Ecuador.
18.—Lecho que forma nlas aves.
21.—Lago de Europa.
23.—Natural de Roma.
25.—Agarradera.
26.—Terminación de infinitivo.
28.—Lo que se respira (pl.)
30.—Hiniesta.
33.—Desafía.
38.—Terminación de infinitivo.
39.—Antes meridiano.

Solución al Crucigrama anterior

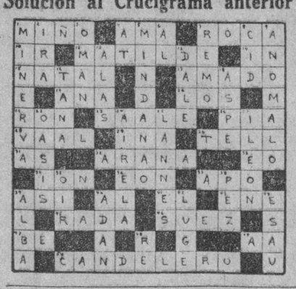

Su médico le dirá que en la mayoría de los casos el mal aliento es causado por trastornos digestivos y le recomendará

el antiácido-laxante ideal

Leche de Magnesia de PHILLIPS

En forma suave pero segura, limpia el tubo intestinal y entona el estómago, desapareciendo así el mal aliento.

M.E.C.D. 2016

Estreñimiento sin necesidad

El notable cirujano, Dr. Alberto Catalina, cita las causas principales del estreñimiento y agrega: "Para combatir el estreñimiento tenemos un remedio muy eficaz, la levadura... de acción estimulante. Disminuye los fermentos digestivos y libra al organismo de gran cantidad de toxinas venenosas".

ABUNDA EN VITAMINAS A-B-D-G

Coma 3 pastillas de Levadura Fleischmann al día, al natural o con agua.

Las Pastillas de Levadura Fleischmann se venden en todas las tiendas de víveres finos a 4 cts. la pastilla.

Cía. de Levadura Fleischmann S. A. D...o. 2267 Apdo. 782. Habana, Cuba.

DISPEPSIA

El Tónico Bayer mejora la digestión, aumenta el apetito

TÓNICO BAYER

LA ZARZUELA

Flores, flores. Tenemos grandes remesas de flores artificiales para adornos de sombreros y vestidos, son preciosas, los precios son muy baratos 10, 15, 20 Cts. Ramos, procure verlas.

NEPTUNO Y CAMPANARIO TELEFONO A-7604

EN
NEW YORK
VISITE EL HOTEL
HARGRAVE
112 WEST CALLE 72
UNA HABITACION DESDE **$50.00** A LMES
DOS HABITACIONES Desde **$70.00** AL MES
TRES HABITACIONES DESDE **$85.00** AL MES
TODAS LAS HABITACIONES CON BAÑO

LA DIANA
Café y Restaurant
TABLE D'HOTE
Almuerzo ..... 60 cts.
Comida ..... 75 cts.
con laguer o vino.
Servicio a la carta.
Precios muy económicos.
HELADOS
Variedad Exquisita
RESERVADOS PARA FAMILIAS
Abierto toda la noche
LA DIANA
110 años de servicios continuados!
Reina y Aguila
Tel. M-8398

Para el malestar que produce una digestión tardía y difícil y que impide toda clase de trabajo, tome la **PEPSINA Y RUIBARBO BOSQUE**

Crónica Habanera

DALIA IÑIGUEZ

EL DEBUT DE MAÑANA

Extraordinario es el interés despertado en nuestros círculos sociales para el debut de la genial recitadora cubana Dalia Iñiguez.

Señalado está para mañana, a las cinco y media de la tarde, en el Principal de la Comedia.

Constituye esa fiesta de arte la mayor atracción del momento presente por que nuestro mundo social e intelectual se dispone a tributar a la eminente recitadora cubana homenaje de afecto y admiración.

Esta tarde, a las cinco, quedarán cerradas las listas de abonados que daremos a conocer en nuestra edición de mañana.

Todos los palcos y gran número de lunetas han pasado a poder de nuestras principales familias.

El abono se atiende en la contaduría del teatro teléfono A-6737.

LOS SANTOS DEL DIA

Numerosas damas de esta sociedad, están de días en la fecha de hoy, festividad de Nuestra Señora Reina de todos los Santos.

Saludamos primeramente a un grupo de señoras.

Piedad Zamora, la distinguida e interesante esposa de nuestro estimado amigo el señor Manolo de Cárdenas.

Piedad Sánchez, la bella y elegante señora del conocido caballero Juan Luis Pedro.

Piedad Díaz de Martínez, tan gentil.

Una distinguida dama, Emma Castillo, esposa del señor Pedro Pablo Garmendía.

También celebra su santo su hija, la bella señorita Emma Rosa Garmendía.

Piedad Gumá de Godínez, Piedad Martínez, viuda de Menocal, Piedad Romeu de Velasco, Piedacita Martínez Lufriú de Bonnet, Piedad Arias de Dirube, Piedad Bock de Chomat.

Y, por último, Bebita Bolívar, la joven señora de Andino, perteneciente a nuestra mejor sociedad.

Entre las señoritas, Piedad de Armas, Piedad Pérez, Ortiz y Cusita Hernández.

También celebran hoy, su santo las Trinidad.

Saludamos a las señoras Trinidad Armengol, viuda de Jiménez; Trina García de Sierra; Trina Lastra de Reyes Gavilán; Trina Sierra de Méndez; Trina de Céspedes de Lefebre.

Trinidad González, viuda de Muxo, madre amantísima de queridos amigos.

Trini Deniz de Quílez.

Trina Varela, esposa del señor José Gustavo Fernández, condueño de los acreditados restaurants Sans Souci y Montmartre.

Terina del Cueto, esposa del querido compañero Hilarión Cabrisas inspirado poeta y culto periodista.

Y Adelina Echemendía, la señora del compañero en el periodismo, Ramón S. Varona.

Las señoritas Trini Rivero e Hidalgo, Trini Campos Julián, Trini García Loyola, Trini Falcón, María Trinidad Amador y Trinidad González.

Felicitamos especialmente a la bella y encantadora señorita Emma Rivas Vázquez y Montenegro, actualmente de temporada en los Estados Unidos.

Y aun estimado compañero de esta casa, que ayer estuvo de días, Fernando Carreño, más conocido por «Karreño», caricaturista y dibujante de gusto magnífico, que actualmente se encuentra en la Habana.

DEL CAPITULO NUPCIAL

Una nueva boda, entre las de junio.

El día tres, a las nueve y media de la noche, en la Iglesia Parroquial de Jesús del Monte, contraerán matrimonio la bella señorita Petra Varela y Hurtado, y el señor Fernando Ferrer Bravo.

Serán padrinos de este simpático enlace, la señora María Bravo de Ferrer y el señor Adolfo Varela Rodríguez.

Firmarán cmo testigos, por ella, el doctor Emilio Sardiñas y el seños Hilario Marrero Hernández, y por él, los señores Ismael Bravo Quiñones, capitán del Ejército Constitucional, y José Paz.

BODA

El domingo a las seis de la tarde, en la Parroquia del Vedado, contraerán matrimonio la bella señorita Guillermina Barona y el señor Pedro Balbis.

Serán padrinos el señor Gaspar Barona padre de ella y la señora Natalia Febles de Balbis, madre del novio.

La boda notarial será mañana sábado, ante el notario doctor Baldomero Guash.

Los testigos por ella, los doctores Ismael Ferrer Jefe del Departamento de Sanidad Municipal; Manuel Velasco, comandante médico del Estado Mayor del Ejército; Manuel Reyes Ventura y Antonio Broderman, ambos capitanes médicos del Departamento de Incendio del Municipio de la Habana.

Y por él, los señores Rubén Cruz Alvarez Julio del Valle, Mario Alvarez y el doctor Antonio García Maceda.

CASINO ESPAÑOL

Para el próximo domingo, anuncia el prestigioso Casino Español de la Habana, la celebración de una lucida fiesta.

Un animado Te Bailable, en su Balneario de la Playa de Marianao. De 5 y media a 9 p.m. amenizado por la celebrada Jazz-Band «Happy Happy», del reputado profesor señor Ulacia

Esta fiesta es de la serie acordada para este verano, por el entusiasta Comité de la Playa, que preside el señor José María Ibáñez. Es para los socios y sus familias exclusivamente.

CAMBIO DE RESIDENCIA

La distinguida dama Loreto Carbonell viuda de Zendegui y su hija Rosita, la encantadora señorita, han trasladado su residencia para la bellísima casa de O esquina a 19, en el Vedado.

También allí se han instalado sus hijos, nuestros estimados amigos Gabriel de Zendegui y el doctor Rafael de Zendegui, este último persona muy querida en esta casa.

(Continúa en la página SIETE)

MARCOS PARA FOTOGRAFIAS
-- A --
10 CTS. 15 CTS. MUY REBAJADOS 20 CTS.
"EL ARTE", Galiano 118
LA CASA MAS POPULAR PARA CUADROS Y MOLDURAS

Dibujo de ESQUIRE

En marcha mañana.

Venta de los $2.00

TODOS LOS PISOS... TODOS LOS DEPARTAMENTOS... TODA LA MERCANCIA.

LA CASA GRANDE en pleno, puesta al servicio de la economía de Ud., de los suyos, de su hogar aportando, para satisfacción de todos, la mayor cantidad de artículos, de la mejor calidad, que en cualquier parte y en cualquier tiempo cuestan doble.

Estamos a mitad del Verano y los artículos de LA CASA GRANDE estarán, desde mañana, a mitad de precio.

Venga Ud. mañana como vendrá media Habana.

La Casa Grande

MAÑANA 31 EMPIEZA LA GRAN LIQUIDACION QUE OFRECE

LA CASA SANCHEZ

Durante todo el mes de Junio la más asombrosa liquidación que se recuerda en La Habana. — No se trata de artículos propios de todas las liquidaciones, son artículos que Ud. necesita en su casa y que ahora tiene una verdadera oportunidad de adquirir por muchísimo menos de lo que valen.

No espere a que le cuenten, vaya a convencerse personalmente. — Vea los precios, examine los artículos, y después juzgue.

Visite LA CASA SANCHEZ durante el mes de Junio y saldrá maravillado. — Colchonería, Ropa de Cama, Mantelería a los precios más inverosímiles.

El mejor surtido en tohallas a precios insospechados
CONVENZASE POR SI MISMO

COLCHONERIA A LOS PRECIOS QUE USTED JAMAS PUDO SOÑAR.
ESTA LIQUIDACION DEJARA UN GRATO RECUERDO A CUANTOS SEPAN APROVECHARLA.

VISITENOS DURANTE EL MES DE JUNIO

La Casa Sánchez
MONTE No. 67
FRENTE A AMISTAD

SU DINERO VALE EL DOBLE Durante EL MES DE JUNIO

La revista Cultura Militar y Naval es digna de ese nombre

El Buró de Prensa del Cuartel General ha dado permiso para publicarla

Una revista más ha comenzado a ver la luz pública con fecha de este mes de mayo, que fenece hoy: «Cultura Militar y Naval», autorizada su publicación por el Buró de Prensa del Cuartel General del Ejército Constitucional y que deben leer lo mismo doctos que profanos, por su selecto material que está al alcance de unos y de otros.

«Cultura Militar y Naval» tiene magnífica presentación y su parte tipográfica la acredita en el mercado suficientemente, más que los elogios que puedan hacerse de ella.

Del material puede juzgarse por los trabajos que contiene: Un cubano en el frente belga; Panorama Internacional; Editorial; Veinte de Mayo; Un aspecto del 4 de Septiembre; Héroes; Misión individual del soldado en el combate; La guerra en las montañas; Disertación sobre el empleo de las armas e ingenios de la infantería; Batalla de Jutlandia; La Marina Constitucional; Guía de la Navegación en los mares tropicales; La oratoria militar; Revólver reflector, y otros, instructivos, amenos y científicos, así como trazos personales de los coroneles Carlos Mendieta y Fulgencio Batista y del teniente coronel Angel A. González, con fotos alusivas a cada tema. Todo ello aparece en este primer número, que no puede llamarse de prueba sino de victoria positiva.

Pueden sentirse satisfechos de su labor—a cuya continuación alentamos muy de veras, porque el triunfo les pertenece—, los que al frente de «Cultura Militar y Naval», se hallan: el capitán Ismael Bravo, M.M., Director General; Florencio Z. García, Subdirector y Administrador; Matías Franco Varona, Jefe de Redacción y capitán Antonio D. Torra, Asesor Técnico; antiguos periodistas todos de probada competencia y de tenacidad nunca desmentida.

Larga vida a «Cultura Militar y Naval».

ANUNCIESE Y SUSCRIBASE EN EL "DIARIO DE LA MARINA"

M.E.C.D. 2016

GRAN ACONTECIMIENTO HOY **PAYRET** HOY
UN SOLO DIA
SENSACIONAL PROGRAMA de películas españolas!
A las 2 - a las 5 - y a las 9½
IMPERIAL FILM presenta la Foto-opereta española
"CRISIS MUNDIAL"
con Antoñita COLOME ~ Miguel LIGERO ~ Ricardo NUÑEZ
UN ALARDE DE PERFECCION! ARTE! LUJO! COMICIDAD!
"ALMADRABAS" Revista explicada en castellano
"SOY UN SEÑORITO" Comedia en castellano por Miguel LIGERO e Isabelita PRADAS
"ROMANZA RUSA" Variedad musical por IMPERIO ARGENTINA
PRECIOS
Antes de las 6½ 30¢ Despues de las 6½ 40¢ NIÑOS 15¢ TERTULIA Y PARAISO 10¢
A las 4 y a las 8
"PASAPORTE A LA FAMA" con Edward G. ROBINSON

HOY ENCANTO
UNICO en CUBA con REFRIGERACION
CHU CHIN CHOW

IRENNE DUNNE en "Dulce Adelina"
LUNES

hoy NACIONAL POR ULTIMA VEZ
FOLIES BERGERE CHEVALIER
MAÑANA SABADO Paramount presenta a Carl BRISSON y Mary ELLIS en el deslumbrante romance cinematográfico

"LOS JINETES del REY"
ALL KINGS HORSES
MELODIAS EMBRIAGADORAS como el CHAMPAGNE
LUJO..! MUSICA..! BELLEZA..! AMOR..!
con Edward Everet HORTON y Katherine de MILLE - Eugene PALLETTE
OIGA: "UNA BLANCA GARDENIA"
VEA: el NUEVO BAILE "EL VIENES"

ESCENARIO Y PANTALLA

NOTAS

«LA MUERTE DE VACACIONES» EN EL PRINCIPAL

Para esta noche prometen los carteles del «Principal», el estreno de «La muerte en vacaciones», interesantísima comedia del teatro italiano, cuyo libro se debe a Alberto Casella y que vertieron a la escena castellana Alvarez y Fernández Bustamante.

«La muerte en vacaciones», que se desenvuelve en ambiente de alta distinción, provoca en el espectador emoción y deleite a un tiempo por que en ella trata con habilidad suma un asunto interesantísimo: la muerte está de vacaciones durante 3 días y los hechos más peligrosos ocurren sin que tengan fatal desenlace.

Esta comedia, que ha mantenido la atención de todos los públicos durante largo tiempo, fué la que sirvió para confeccionar la cinta cinematográfica «Una sombra que pasa», que valió éxito magnífico a Frederick March el gran actor de la pantalla.

Sólo con los recursos escenográficos con que cuenta la empresa del «Principal» podría acometerse este montaje escénico de «La Muerte en vocaciones» que llamará poderosamente la atención del público.

El «Principal» cuenta con magníficos aparatos de ventilación que hacen de su sala lugar gratamente confortable en estas noches de verano.

No obstante la importancia del espectáculo, para el estreno esta noche de «La muerte en vacaciones», regirán los precios habituales a base de sesenta centavos la luneta y 30 la butaca.

MAÑANA: DALIA IÑIGUEZ EN EL PRINCIPAL

Mañana sábado, a las 5.30 p. m hará su presentación desde la escena del teatro «Principal» Dalia Iñiguez, la eminente recitadora cubana que es esperada con impaciencia por la intelectualidad y la sociedad habanera

En nuestra edición de ayer dimos a conocer en toda su integridad el programa que Dalia Iñiguez ofrecerá en su primer recital de mañana. En este programa figuran las mejores composiciones poéticas de Antonio Machado, Alejandro Casona, F. García Lorca, Rubén Darío. Juana de Ibarbourou, Daniel de la Vega, Regino Pedroso, Rabindranath Tagore, Arcipreste de Hitad, Santo Toron y Tomás Morales, sin que falten los romances de la colección de don Ramón Menéndez Pidal.

Rafael López Izquierdo escribió en la «Nación», de Madrid, lo siguiente, analizando los méritos de Dalia Iñiguez. «Su dicción sobria fuerte y clara, valoriza el efecto poético de los trozos y un timbre de voz excepcional, los matiza y eleva en las más bellas tonalidades»

Hasta esta tarde a las 5 hora en que quedará difinitivamente cerrado, se atiende el abono para los cuatro recitales de Dalia Iñiguez, en la contaduría del «Principal» rigiendo los siguientes precios: $28.00 los palcos, $5.00 la luneta, $3.20 las dos primeras filas de butacas y $2.40 las restantes.

NACIONAL: «FOLIES BERGERE DE PARIS»

Por última vez se exhibe hoy en el teatro Nacional, en todos los turnos desde las 3.30 de la tarde, la exquisita película que determina uno de los más grandes triunfos de Maurice Chevalier: «Follies Bergére de Paris»: los que no hayan visto esta película deben aprovechar la última oportunidad que para ello ofrece la empresa del Nacional.

La comedia «Amor a flote», el cartón en colores «Los de Villa Cotorra», y el noticiero último de la Paramount, completan el programa que hoy termina en el Nacional.

Los precios: 40 cts. hasta las 6.30 y después 50 centavos. Los niños, 20 centavos.

Mañana, sábado, día de gala, con motivo del estreno de lea gren película de la Paramount titulada «Los jinetes del rey» (All tre kins horses), en la cual concurren todos los factores necesarios para considerarla una de las mejores rproducciones del año. El argumento se desarrolla en un ambiente real, en la Corte de los reyes de Langstein, país creado por la fantasía del autor, cuyos soberanos son un rey joven pero de costumbres antiguas, y una reina joven y ardiente que quiere vivir la vida moderna. El romance es sugestivo y embriagador como el champagne, y en su interpretación se destacan como protagonistas Carl Brisson y Mary Ellis.

Las damas que acudan mañana a este estreno, serán todas obsequiadas con una gardenia blanca, obsequio que les hace Carl Brisson, con motivo de que canta en «Los jinetes del rey» un úmero que se titula así, «Una gardenia blanca».

UN SENSACIONAL ESPECTACULO EN EL CAMPOAMOR

Con un éxito sin precedentes sigue actuando el formidable espectáculo que presentan los renombrados creadores de shows, «Fanchón and Marco», quienes han entusiasmado a la gran cantidad de personas que han concurrido a este teatro y han tenido oportunidad de admirar su revista luminosa «Darlings of Broadpay» Mujeres. Alegría Lujosísima presentación. Entre los números que más han llamado la atención figura el de Naro Lockford, comiqufsimo excéntrico y su trouppe de Adagio, atracción esta que hace aplaudir entusiásticamente, por ser su acto arriesgadísimo y espectacular. En la pantalla, por última vez la magnífica producción Metro «Entre el amor y la muerte», por Chester Morris, Virginia Bruce y Billie Burke. El show actuará en turnos de 3.30. 5.30 y 9.30 Los precios fijados para este monumental programa, son: 50 centavos, antes de las 5, 60 centavos, de 5 a 8.40 y 70 de 8.30 en adelante. Niños 20 centavos a todas horas y tertulia 15 y 20

Mañana. además de presentarse este triunfal espectáculo se estrena la exquisita y deliciosa joya Warner, «Almas extraviadas», donde la lindísima Bárbara Stanwick, realiza la mejor interpretación de su carrera con el brillante concurso de Ricardo Cortés, Frank Morgan, Lile Talbot y Phillips Reed. ¿S usted estuviere a punto de casarse y su novio fuese asesinado por el marido celoso de otra mujer, sería este golpe suficiente para hacerla infeliz por toda la vida? Vea lo que ocurre en este intensísimo drama.

CAMBIO DE PROGRAMA EN EL MARTI

Esta noche, en la tanda de las 10 y 30, va a escena la comedia lírica, en un acto original de Pepín Rodríguez, con música del maestro Rodrigo Prats, titulada: «Soy tuya»

A las 8. 45 «Viva la vida», comedia lírica en un acto dividida en un acto. dividido en cinco cuadros, original de Julito Díaz, con música del maestro Rodrigo Prats.

Mañana a las 5.15 tanda elegante extraordinaria con «Mosaicos especiales» tomando parte «Armando Romeu, Dinorah , Teresita España, Tiny Criffi, Rita Montaner, Carmita Ortiz y Julio Richards. Ade más va con música del maestro Rodrigo Prats.

El martes: Bodas de plata de «Perlas», Estreno de la revista de palpitante actualidad, original de Carlos Robreño, con música del maestro Rodrigo Prats, «El tren aéreo», sorprendentes evoluciones montadas por Julio Richards.

En junio 11. Homenaje a los hijos de Josefina Banda. Estreno «El millón 14, de Pepín Rodríguez y Gonzalo Roig.

«CHU CHIN CHOW» EN EL ENCANTO

Hoy se repite la espectacular fantasía musical, «Chu Chin Chow», que ayer fué estrenada oficialmenete y gustó extraordinariamente al distinguido público que concurrió a este teatro. «Chu Chin Chow», recorre toda la escala de los atractivos que puede brindar un entretenimiento de su clase. «Chu Chin Chow» encantará a los pequeños y deleitará a los mayores. Revela en la pantalla la fantástica leyenda de «Alí Babá y los cuarenta ladrones», pero presentando al mismo tiempo una música encantadora, de ritmos exóticos, ambiente subyugador y una presentación formidable.

El lunes, comienza la semana de gran gala, entrenándose la maravillosa producción musical Warner, titulada «Bella Adelina». Por primera vez desde su entrada en el cinema la fascinadora estrella y cantante, Irene Dunne, tiene oportunidad de demostrar a plenitud su divina voz que entusiasmó a millones de personas cuando era ella gran estrella de la opereta. Warner Bros, los productores de las mejores y más famosas películas musicales, llegan en esta producción al cenit de la perfección en este campo, y se duda ya que puedan superar en el futuro este máximo esfuerzo que constituye «Bella Adelina».

Pronto: Robert Montgomery con Helen Hayes en «Amor de Vanessa» y «Vivamos esta noche», otro triunfo del genial director Víctor Schertzinger, que dirige «Una noche de amor». Esta deliciosa e incomparable joya de la Columbia está interpretada por «la muchacha que lo tiene todo», Lillian Harvey, con Tulio Carminatti, el gran amante de Grace Moore en «Noche de amor»

EL GRAN CONCIERTO DE LECUONA EN EL AUDITORIUM

El magnífico programa de esta fiesta del sábado 8, a las 5.15 en punto de la tarde, contiene extraordinarios alicientes. He aquí varios de los estrenos e intérpretes: «Luna de plata», por Caridad Suárez; «Esclavo libre», por Hortensia Coalla; «El colibrí», por María Ruiz; «No digas que no», por Tomasita Núñez; «Mi canto y tu cabellera» (con versos de Martí), por Esther Borja; «Vals de las sombras», por Graciela Santos; «Melodía gris», por Tomasita Núñez y Esther Borja. Figuran también en el programa el difícil dúo de «María la O», que cantarán la soprano Caridad Suárez y el tenor Emilio Medrano; «Ave Fénix», por Caridad Suárez; «Donde estaba el amor», por Hortensia Coalla, que será acompañada por la Marimba Salvadoreña y la Orquesta de la Habana; «Nada quiero de tí», por Hortensia Coalla y Tomasita Núñez; «Canción de los aguinaldos blancos», por Graciela Santos; «No te olvides de mí», por María Ruiz y Esther Borja; y el estreno de «Niña de los ojos bellos», por María Ruiz, Graciela Santos, Tomasita Núñez y Esther Borja.

Completan el programa Virgilio Diago y Roberto Ondina, solistas de violín y flauta; el pianista de seis años de edad, Jacobo Lateiner; la Orquesta de la Habana en dos obras del maestro; y Lecuona en cuatro solos de piano, de Liszt, Paderewski, Chopin y Thomas. Las localidades, a la venta en el «Auditorium», a los mismos precios que en el concierto anterior.

«LOS JINETES DEL REY»

Si usted quiere saber por qué Carl Brisson, el elegante y notable actor y cantante de la Paramount, fué ídolo del público de Londres y actualmente lo es en los Estados Unidos, debe verlo en la película titulada «Los jinetes del rey», que la Paramount presenta en el gran teatro Nacional mañana, sábado.

En esa película él canta cinco números que se han popularizado en los Estados Unidos desde los primeros días en que se exhibió «Los jinetes del rey»; estos números son «A little white gardenia» (Una pequeña gardenia blanca), «When my prince comes along» (Cuando viene mi príncipe), «Dancing the Viennese» (Bailando el vienés), «Be careful young lady» (Tenga cuidado, señorita), y «A king can do no wrong» (Un rey no puede equivocarse). Cada uno de estos números constituye un acierto para Carl Brisson, tan notable como su interpretación de «Cocktails for two» en la película «El crimen del Vanidades», que nos dió la oportunidad de conocer a este actor.

En «Los jinetes del rey» figura como principal intérprete en el elenco femenino, la exquisita cantante del Metropolitan Opera Company, Mary Ellis, soprano de la voz de oro, como la llama la crítica newyorquina.

Brillantes exámenes en el Conservatorio Facciolo con excelentes calificaciones

El Conservatorio Facciolo continúa su eficaz y benemérita labor musical con el mismo fervor, celo y esmero que cuando lo dirigía la inolvidable maestra María Luisa Facciolo. Muerta ella, su sobrina, la señorita Isabel Prieto, recibió, como gloriosa herencia, la dirección de tan acreditado Instituto. Cuenta, además, con la valiosa cooperación de las nuevas maestras de Piano (salidas de sus aulas) señora Virginia Castro de Martín y señoritas Mercedes Prieto, Rosa Somoza, Elvira Izquierdo, Mercedes López, y Zoraida García; con el profesor de Violín Jesús Getán, el de Mandolina, Juan Cabrisas y el de Guitarra Rafael Nada'.

Asistimos a los exámenes que el miércoles último se celebraron en dicho Conservatorio. Y advertimos en sus alumnas la misma preparación cuidadosa y eficaz, la misma seguridad y limpieza en los respectivos ejercicios de Piano y de Solfeo que cuando lo dirigía María Luisa Facciolo.

Las seis alumnas examinadas recibieron con estricta justicia la más alta calificación: la de Sobresaliente por unanimidad.

He aquí sus nombres con los cursos correspondientes:

Araceli Fernández, Solfeo, Segundo Año; Olga Vignau, Araceli Fernández y Delia Bravo, Piano, Tercer Año; Luz Marina Pérez y José María Bravo, Piano, Sexto Año.

Enviamos a la nueva Directora del Conservatorio Facciolo nuestra cordial felicitación por este triunfo.

HOY CAMPOAMOR A LAS 3½ - 5½ - 9½
FANCHON & MARCO
presentan el espectáculo del EXITO
Darlings of BROADWAY
En la PANTALLA Una M. G. M.
"Entre el AMOR y LA MUERTE" con Chester MORRIS Virginia BRUCE Billie BURKE
Precios - Antes de las 5 - 50¢ - De 5 a 8½ - 60 - En adelante 70¢
Niños 20¢ Tertulia 15 y 20
MAÑANA Barbara STANWYCK en la exquisita Joya WARNER
"ALMAS EXTRAVIADAS" con Ricardo CORTEZ Frank MORGAN Lyle TALBOT Phillips REED
y La TRIUNFAL REVISTA DARLINGS of BROADWAY

GACETILLAS

PAYRET: «CRISIS MUNDIAL»

Hoy grandes estrenos, programa español. A las 2 de la tarde, a las 5:30, a las 9:30: Estreno de la alfombra española «Almadrabas», estreno de la comedia «Yo soy un señorito» por Miguel Ligero. Estreno de la variedad «Ojos negros» por Imperio Argentina, Estreno de la super-producción «Crisis mundial» por Miguel Ligero, Antoñita Colomé y Ricardo Núñez, dirigida por Benito Perojo.

A las 4, a las 8: Estreno de «Pasaporte a la fama» de Edward G. Robinson la mejor película de este actor.

Precios especiales para hoy: Luneta, butaca o asiento de palco mayores 30 cts. hasta las 6 y 30 y 40 cts. después. Niños 15 cts. Tertulia o paraíso 10 cts.

Mañana: «El campeón ciclista» y «Las explotadoras de 1935».

FAUSTO: «RUMBA»

Un gran programa se anuncia hoy en el amplio y popular teatro «Fausto», de Prado y Colón. He aquí el título de las películas:

«Rumba», movida y originalísima película en la que se distinguen como protagonistas los mismos intérpretes principales de «Bolero» George Raft y Carole Lombard, «El mundo de las mujeres», original producción con George Bancroft y Betty Furnes, en los papeles centrales, el cartón animado «Yo soy como soy», y el noticiero mundial.

Las exhibiciones empiezan a las 2:30 de la tarde y terminan a las 11:30 de la noche, dándose el horario exacto de cada película a las personas que lo pregunten al teléfono A-4321, del teatro «Fausto».

Los precios: 20 cts. hasta las 6:30 y después 30 cts. Los niños 20 cts. a todas horas.

NEPTUNO: «EL EMBRUJO DE MANHATTAN»

La dirección del elegante teatro «Neptuno», ha combinado para hoy el siguiente selecto programa:

«El embrujo de Manhattan», interesante producción en que se distinguen como protagonistas, el admirado actor Francis Lederer y la sugestiva Ginger Rogers, «Quién mató a Eva», película hablada en español, por José Bohr, Julio Villarreal y Josefina Vélez, la divertida comedia «Amor a flote» y el cartón animado «Broma de honor».

Las exhibiciones empezarán a las 2:30 de la tarde y terminan a las 11:30 de la noche, dándose el horario exacto a los que pregunten por el teléfono M-2785 para saber la hora en que pasa por la pantalla cada película.

Los precios en «Neptuno», como siempre: 20 centavos mayores y niños a todas horas.

Muy pronto en «Neptuno» «Entre Madame» por Elissa Landi y «El pequeño Ministro» por Katherine Hepburn.

PRADO: «LA DAMA DE LAS CAMELIAS»

Con gran éxito se estrenó ayer en este teatro la monumental película «La Dama de las Camelias» que se repite nuevamente en los turnos preferentes de 3:30, 6:30 y 9:30. «La Dama de las Camelias», la inmortal novela de Alejandro Dumas que ha hecho derramar más de una lágrima a millones de mujeres, ha además ha sido llevada a la pantalla con tanta propiedad y lujo. La interpretación es maravillosa y está a cargo de la eximia actriz de Francia, Ivonne Printems y el gran actor Pierre Fresnay. Esta super-producción fué supervisada y dirigida por el genial cineturgo europeo Abel Grance.

Cubren los turnos de 2:15, 5:00 y 8:30 la magnífica y lujosa producción «Entre Madame» con la encantadora Elissa Landi y el apuesto actor Cary Grant. Además una comedia y un cartón.

AUDITORIUM: MAÑANA, ESTRENO DE «VENUS EN FLOR»

Mañana es día de moda en el gran teatro «Auditorium» de Calzada y D, Vedado, teléfono F-4455, al presentar en sus tandas elegantes de 5:15 y 9:45 el estreno en Cuba de la magnífica película «Venus en flor», basada en la conocida novela de Lucy Maud Montgomery. La principal intérprete de «Venus en flor» es la nueva estrella Anne Shirley que realiza un gran trabajo en su difícil papel de la huérfana enamorada de Gilbert Blythe (Tom Brown) y la vida de la solitaria casita de las persianas verdes donde antaño hubo soledad y desilusión. También actúan O. P. Heggie y Helen Westley.

Lo realista del tema, que es copia fiel de los idilios que toda mujer vive y la actuación candorosa y sentida de Anne Shirley, hacen de esta película algo grandioso.

TRIANON: «EL DERECHO A LA FELICIDAD»

En la tanda de las 4: la copia nueva de la creación de la maravillosa chiquilla Shirley Temple, titulada «Dejada en prenda», revista Paramount y la producción de Francis Lederer y Joan Bennett, «El derecho a la felicidad».

A las 8:30: «Dejada en prenda», copia nueva.

En la de 9:45: revista Paramount, y «El derecho a la felicidad».

Mañana: «La Dama de las Camelias», hablada en francés con títulos en español, «Manos a la obra», comedia de Laurel y Hardy, revista muñequitos y «El campeón ciclista» por Joe E. Brown.

Martes 4: «El pequeño Ministro», por Katharine Hepburn.

RIVIERA: «EL VELO PINTADO»

Hoy en las tandas elegantes de 5:15 y 9:45 se estrena la grandiosa producción de la Metro interpretada por Greta Garbo, Herbert Marshall y George Brent que se titutla: «El velo pintado», revista y cartón A las 4:15 y 8:15 copia nueva de la simpática producción de Stan Laurel y Oliver Hardy que se titula: «Vida nocturna».

Miércoles 5: «Atención señora» por Gary Grant.

Jueves 6: «Deseable» por Jean Muir y George Brent.

Pronto: «Una aventura en la noche» y «Rumba».

ACTUALIDADES Y ESMERALDA: VALIOSO PROGRAMA

En el confortable y fresco coliseo Actualidades, de Monserrate 7 y 10, Teléfono M-5575, serán hoy exhibidas, en función de tarde y noche, dos muy exquisitas películas. Comedia y Variedad. Regia y valiosa producción: «Ganaderos del Amor», de Raúl Roulien. Sensacional superproducción «La Isla del Misterio», de Lionel Barrymore. Mañana: «Vivir para soñar» y «Un drama en autobús».

En el coquetón y ventilado cine Esmeralda, de Monte 242, teléfono A-9069, se ha seleccionado para hoy, en tanda y noche, un interesante y grandioso programa, con comedia y variedad. Regia y brillante sujerjoya «El Mundo de las Mujeres». Colosal producción de argumento valioso «Ruta Endemoniada», de Randolph Sscoot. Mañana: «La Hiena de la Quinta Avenida» y «El último rodeo».

CARTEL DEL DIA

POR LOS TEAETROS

PRINCIPAL: A-6737. A las 9 y 30: La muerte de vacaciones.
MARTI: Viva la vida y Soy tuya

POR LOS CINES

NACIONAL: A-3730. A todas horas: Folies Bergere de París, con Maurice Chevalier, comedia y revista.
CAMPOAMOR: A-7054. A todas horas: Entre el amor y la muerte comedia y presentación de la Compañía de Revistas Fanchon and Marco.
ENCANTO: A-4433. A todas horas: Chu Chin Chow, comedias y revista.
PAYRET: Crisis mundial y Yo soy un señorito.
FAUSTO: Rumba y El mundo de las mujeres.
NEPTUNO: El embrujo de Manhattan y Quién mató a Eva?
PRADO: La Dama de las Camelias y Entre Madame.
TRIANON: El derecho a la felicidad y Dejada en prenda.
RIVIERA: El velo pintado y Vida nocturna.
RIALTO: El misterio de Edwin Brood y Del fondo del corazón.
REGINA: El misterio de Edwin Brood y Del fondo del corazón.
AUDITORIUM: Pasaporte a la fama y Una noche de amor.
OLIMPIC: La Viuda Alegre y El pecado de Madelon Claudet.
VEDADO: Padres a la fuerza y El hogar perdido.
LIRA: Sor Angélica y La Fascinadora.
TOSCA: La Viuda Alegre y La Fascinadora.
MODERNO: Tres lanceros de Bengala y Orquídeas negras.
LARA: Estrictamente confidencial y Casada sin intención.
VERDUN: El agua en el suelo y Sucedió una noche.
ACTUALIDADES: Granaderos del amor y La isla del misterio.
ESMERALDA: El mundo de las mujeres y Ruta endemoniada.
CUBA: Nacida para el beso y La mujer despreciada.
ROJO: Amantes fugitivos y La mujer despreciada.
BELGICA: El monstruo al acecho y El Guarda Marina.
VIOLETA: Oro y Plata e Intrigas del sexo.
INGLATERRA: Esposas distraídas y El hombre que reclamó su cabeza.
WILSON: Esposas distraídas y El hombre que reclamó su cabeza.
UNIVERSAL: En las de la muerte y A batacazo limpio.
FLORENCIA: Oro y Plata y comedias.-
MARAVILLAS: Todo corazón y Encadenada.
IMPERIO. — Lotería Infernal y El Encanto del Hogar.

RIALTO: «EL MISTERIO DE EDWIN BROOD»

«Rialto» presenta hoy un gran programa «El misterio de Edwin Drood» que ayer en su estreno fué muy celebrada, tanto por su argumento como por el trabajo de Claude Rains, que en cada nueva producción supera su arte, se encuentra también en el reparto Heather Angel, Douglas Montgomery y David Manners. Además se exhibe «Del fondo del corazón» interesante producción en la que trabaja la linda niña Baby Jane, Mary Astor y Roger Pryor, la Revista Fox Semanal, el cartón «Guillermo Tell» y la comedia «El inocentón», completan este programa.

Precios: 20 cts. luneta y preferencia a todas horas.

Mañana: «Estrictamente confidencial» de Myrna Loy y Warner Baxter.

AUDITORIUM: «PASAPORTE A LA FAMA»

El teatro Auditorium de Calzada y D Vedado, teléfono F.4455, con su nueva antalla de plata y su moderno sistema de ventilación, presenta hoy un magnífico programa. En los turnos de cuatro y ocho ptreinta por última vez «Una noche de amor» por la genial Grace Moore. En las tandas elegantes de 5.15 y 9.45, revista, las últimas exhibiciones de la magistral película «Pasaporte a la fama», del gran actor Edward G Robinson con Jean Arthur y Wallace Ford.

Mañana. A las cuatro y ocho y treinta, «Hijos del divorcio» por Edward Arnold, Karem Morley y el niño Frankie Thomas y a las 5.15 y 9.45. Estreno en Cuba de la gran película «Venus en flor» por Anne Shierley con Tom Brown.

REGINA: «EL MISTERIO DE EDWIN BROOD»

Se exhiben hoy las grandiosas producciones «El misterio de Edwin Drood», película de intrigas y emociones, que en ella Claude Rains, hace una nueva caracterización y superando a las anteriores, le secundan David Manners, Heather Angel y Douglas Montgomery. La otra película es «Del fondel corazón» linda película, donde trabaja como primera estrella la graciosa niña Baby Jane, también Roger Pryor y Mary Astor. Se completa el programa con el estreno de la revista Fox Semanal, un cartón titulado «Guillermo Tell», y la graciosa comedia «El Inocentón».

Los precios quince centavos mayores hasta las seis y media y veinte después.

Mañana: «Estrictamente confidencial, de Myrna Ley y «Su majestad Mr. Kelly», de Edgard Kenneddy.

CUBA Y ROJO: «LA MUJER DESPRECIADA»

Dos muy interesantes películas se anuncian para hoy en el magnífico cine Cuba, de Suárez y Corrales; teléfono M 8970, con preciosa comedia Magistral super-joya «Nacida para el beso», de Jean Harlow y Franchet Tone. Maravillosa superproducción «La mujer despreciada», de Constance Bennett y H. Marshall. Mañana: «No queremos otro Padre» y «El hombre que reclamó su cabeza».

El siempre concurrido y simpático cine Rojo, de Monte y Antón Recio, teléfono M 4794, ha combinado para hoy en tanda y noche, dos preciosas películas. Comedia y variedad. Soberbia y muy interesante producción «Amantes fugitivos», de Robert Montgomery y M. Evans. Suntuosa y bella joya «La mujer despreciada», de Constance Bennett y H. Marshall. Mañana: «El hombre invisible» y «El hombre que reclamó su cabeza.

(Véase más GACETILLAS en la página OCHO)

M.E.C.D. 2016

JUNIO
NUESTRO MES DE REBAJAS

ADQUIERA EN TODO ESTE MES, MERCANCIAS MODERNISIMAS A MENOS DE SU COSTO EN FABRICA

Telas de novedad, medias, carteras, ropa interior, toallas, trajes de baño, botones, perfumería
- - - - - - etc. - - - - - -

TODO, ABSOLUTAMENTE TODO, HA SIDO REBAJADO
SIN TENER EN CUENTA SU COSTO EN FABRICA

la elegante de neptuno

NEPTUNO Y AGUILA

---Empieza Mañana Sábado Día 1ro. de Junio---

Convención en un navío en la rada habanera

La presidirá Mr. James M. Skiner. Tomarán parte en ella cerca de mil personas

Mr. Jomes M. Skinner, Presidente de la Philco Radio Corporation que llegará hoy a la Habana al frente de 850 empleados de su Compañía quienes celebrarán una Convención a bordo del «Monarch of Bermuda» durante los tres días que dicha nave permanecerá en puerto.

Entre los más altos funcionarios que acompañan a Mr. Skinner, se encuentran los señores: Mr. Larry E. Gubb, Mr. Sayre M. Ramsdell, Mr. T. A. Kennaly, Mr. T. A. O'Loughlin, Mr. Peter Kain, Mr.. Frank Quinn, Mr. O. O. Schreiber, Mr. Dempster Mc. Intosch y Mr. John S. Haber.

Un Congreso periodistico en la Habana

Se gestiona que la Alabama Press Association se reúna en Junio en nuestra capital

El Comité Ejecutivo de la Corporación Nacional del Turismo, integrado por los señores Juan Sabatés, José Cidre y Sabino Crespo, se encuentra realizando activas gestiones acerca del Presidente de la «Alabama Press Association» para que la próxima Convención de dicha Institución se celebre en la Habana.

Según nuestras noticias esta Convención deberá efectuarse en julio o agosto del corriente año.

SI DIGIERE MAL Tome MAGNESIA BISURADA ALIVIA EN 3 MINUTOS
Neutraliza el ácido excesivo... Evita la indigestión, pesadez, eructos, agruras y flatulencia.

A LOS QUE SE CASAN
La Mayor y Mejor GANGA

Una VAJILLA DE LOZA.
Una BATERIA DE COCINA.
Un JUEGO DE COPAS y
Un JUEGO DE CUBIERTOS
(Cuchillos inoxidables)

57 PIEZAS

20 PIEZAS

REGALO
de una LAMPARA, Roja o Verde, para el comedor

126 piezas por $22

24 PIEZAS

LOCERIA Y CRISTALERIA
"LA MARIPOSA"
MANUEL COTERA S. en C.
GALIANO 56 entre Neptuno y Concordia.
Teléfono M-6127
Envíos al interior con flete adicional.

24 PIEZAS PEREZ COSTA

A las Familias del Interior
que lo soliciten por correo remitiremos listas de LOTES VARIADOS PARA MATRIMONIOS y Anuncios de Vajillas de Loza y Cristal.
LA CASA que más BARATO VENDE

Riñones Débiles

Cuando parece casi derrengada la espalda, los músculos crispantes y ardientes, las articulaciones tiesas e hinchadas por el reumatismo, de manera que no tiene ni ganas de trabajar ni gozo en las diversiones, la causa es mal de riñones. No se puede hacer mejor cosa que empezar en seguida a tomar las Píldoras De Witt, el remedio inmejorable para estimular los riñones débiles.

Píldoras DeWITT
para los Riñones y la Vejiga

¿ESTA UD. DEBILITADO PERDIENDO PESO TOSIENDO CON FRECUENCIA?

¡Tenga cuidado! ¡Ud. necesita la OZOMULSION! Preparada con Aceite de Hígado de Bacalao de Noruega muy Superior y tan diferente a los Aceites de Bacalao ordinarios como el día es de la noche. Por eso es que tiene buen sabor.

OZOMULSION
Salud en Cada Gota

Crónica Habanera

(Continuación de la pág. 5)

HABANA YACHT CLUB

Interesantísima, bajo sus aspectos todos, la fiesta del miércoles en el Habana Yacht Club.

Fiesta de esgrima, de carácter privado, dispuesta por el Comité France-Amérique de la Havane y por la Federación de Amateurs de Esgrima de Cuba.

Dió comienzo a las nueve, hora en que ya se encontraban aquellos hermosos salones del Yacht invadidos por una selecta y numerosa concurrencia.

Con breves palabras del Excelentísimo señor Ministro de Francia, Edouard Carteron, quedó abierto el acto.

Después se iniciaron los asaltos por los campeones cubanos en sable, espada y florete, y por las señoritas alumnas del comandante Ramón Font.

El primero fué un gran saludo, por el comandante Ramón Font, campeón olímpico 1900 y 1904, director nacional de Educación Física de Cuba y de la Federación Nacional de Esgrima de Cuba y el señor Julio Cayado campeón cubano del sable.

En orden absoluto, siguieron números interesantísimos, tomando parte primero las principiantes, jovencitas todas lindísimas, como Gaby Cravioto, Maita y Madeleine Labarrere, Germaine Edwards Bello, Josette Daily, Martha Facio y Carmelina Villaverde; y después, las bellas señoritas Manolita y Loly Bravo, Matilde Eva Ortega, Poupee y María Elena Venero, Irma de Algarra, Consuelito Boullosa, Lydia Galleti, Sylvia Justiz, Julia Rodríguez Tomeu, Julia Sorzano y María Victoria Quiroga.

También hubieron asaltos entre el señor Espinosa, campeón cubano de florete y el señor Barena, miembro del equipo olímpico cubano; entre el señor Gárate, campeón cubano de espada, y el doctor Eugenio Sardiña, miembro del equipo olímpico cubano, y entre el señor Agostini y el doctor González Prendes, miembros del equipo olímpico cubano.

Por último, para cerrar el acto, se celebró un torneo de florete, bajo la presidencia del comandante Ramón Font, asistido de los señores Rogelio Barata y Pericles Seris.

En este torneo, verificado por primera vez en Cuba, tomaron parte las señoritas Manolita y Loly Bravo, Julia Rodríguez Tomeu, María Victoria Quiroga y Julia Sorzano, resultando triunfantes, en rpimer lugar, Manolita Bravo, que recibió como premio un bellísimo objeto de arte donado por el doctor Miguel Mariano Gómez; en segundo lugar, Julia Sorzano, que recibió como premio un lindo objeto de arte, donado por el Excmo. señor Ministro de Francia; y en tercer lugar, Loly Bravo, que fué premiada con otro precioso objeto.

El baile comenzó a las once, prolongándose hasta la una de la madrugada en la mayor animación, con el concurso de la notable orquesta Havana-Casino.

La concurrencia, muy numerosa y selecta, estaba integrada por los familiares de los que tomaron parte en tan brillante fiesta y algunos invitados.

Entre el concurso de damas, anotamos algdnos nombres:

Señoras:

Elena Sánchez de Cravioto, esposa del Embajador de México.

Madame Carteron, esposa del Ministro de Francia.

Rebeca Sanfuentes de Edwards Bello, esposa del Ministro de Chile.

Madame Ito, esposa del Encargado de Negocios del Japón.

Marcela Cleard de Barnet, esposa del Secretario de Estado.

Margarita Villalón de Montoro, esposa del Cónsul de España.

Amalia Maldonado de Gallardo, esposa del Cónsul de México.

Madame Bertrand, esposa del Secretario de la Legación francesa.

Madame Guillois, esposa del Agregado de la Legación francesa.

Elisita Silverio de Martínez, tan interesante.

María Goicoechea viuda de Cárdenas, María Teresa Otero de Miranda, Cuca Blanco viuda de Laurrieta, María Dolores Machín viuda de Upmann y Marie Dufau de Le Mat.

Mercedes Figueroa de Hernández, la gentil esposa del presidente del Habana Yacht Club, y la esposa del vicepresidente, Angélica Pedro de Forcade, tan elegante como siempre.

Luisa Victoria Manrara de Venero, Hortensia Maragliano de Kohly, María Luisa Delgado de Reyes, Consuelo Sánchez de Colás, Rita María Arango de O-Naghten, Elsa Penso de Senior y Nina Cowley de Rodríguez Morini.

Dulce María Blanco de Cárdenas. Gentilísima.

Conchita Rivas de Chibás, Aida Escalona de García Montes, Hortensia Lamar de Tomeu, Kattie Brito de García Sevilla, Conchita Bosque y Anita Sánchez Agramonte.

Manny Bockmeyer de Bravo.

Graciella Heydrich de Valencia, Luisa Gendreau de Moas, Victoria Bravo de Quiroga, Ofelia Coca de Sorzano Jorrín, Carmelina Laurrieta de Fondon, Madame Dorr y Madame de la Torre.

Alicia Nadal de Menocal.

Henriette Le Mat de Labarrere.

Herminia Saladrigas de Terry, Celia María López Muñoz de García Montes, Esther Carranza de Alvarez Maruri, Carmelina Tarafa de Montalvo, Nena González Etchegoyen de Maruri, Chichita Pons de Izquierdo.

Georgina Menocal de Sardiña, muy interesante.

Silvia Obregón de Fernández, Julia Jorrín de Culmell, Lillian Mederos de Baralt y Dagmar Zitelman, la bella señora de Diago.

Señoritas:

Un grupo distinguido.

Chela Miranda, encantadora.

Alicia Menocal, María Luisa de Cárdenas, Carmita y Teresa García Montes, Lillian Gómez Mena, Conchita y Ofelia López Bosque y la lindísima Hortensita Colás.

Poupee y María Elena Venero, tan bonitas.

Ena Bermúdez, Carmen Rosa Larcada, María Carlota Alzugaray, Olivia Roa, Cecilia Boada, Herminia y Julia Rodríguez Tomeu, Alicia Morales, Toki Montero y Patricia Delgado, muy graciosa.

Anita Roelandts, gentilísima.

Corita Sánchez Agramonte, Ena Senior, Lilly Riquelme, Fita Kohly, Julia y Serrfina Sorzano, Margot y Gabriela Menéndez, Tetelta García Montes, Jeanette Grujon, Carmelina Villaverde, Matilde Eva Ortega, Olga y Hellen Tompson.

Josefina de Cárdenas.

Childa Touzet.

Rosina Gurrstella, Emma Miranda, Nora Valencia, Lydia Grimany, Cecile Portuondo, María Victoria Quiroga, Teresita Mons y la encantadora Silvia de los Reyes.

Gina Chomat, tan bonita como siempre.

Manolita y Loly Bravo, Carmen, Margot y Rosita Montero, Irma de Algarra, Carmen Menocal, Adriana Maduro.

Y Cristina Saladrigas, interesantísima.

EL ESTRENO DE AYER

El «Encanto», nuestro aristocrático y elegante teatro, estrenó ayer oficialmente la fastuosa producción «Chu-chin-chow».

Esta cinta es una fantasía musical que ha gustado muchísimo, ya que está magistralmente interpretada y es un espectáculo lujosísimo.

Entre la concurrencia que asistió, se encontraba este grupo de damas:

Señoras:

Alicia Nadal de Menocal, Elsa Penso de Senior, María Teresa Valdés Pagés de Albertini, Pilar Reboul de Fernández, Armantina de la Campa de O-Farrill.

Nena Rodríguez de Santeiro.

Lolita Maciá de Pagliery.

Nena Trémols de Maciá.

Floraida Fernández Reboul de Tolón, Renée Dabney de Mesa, Blanquita Hierro de Carreño, Alicia López Aldana de Godoy, María Teresa Larrea de Tarafa, Matilde Portela, Mina Altuzarra de Pérez Chaumont.

Loló Solís viuda de Steinhart.

Adolfina Solís de Gelats..

Yiyina de Cárdenas de Romney, Alicia de Cárdenas de Belt, Esther Rodríguez de Begueristain, Mercedes Pell de Solís, Ana María Blanco de Solís.

Cusa Macías de Cortina.

María Antonia Souza de Ramírez.

Amelia Rivero de Domínguez, Ana María Bellver de Ortega, Leo Rodríguez de Fernández Muñiz, Amparo Ledón de Ledón, Matilde Ledón de Martínez.

María Josefa de Cárdenas viuda de Bermúdez.

Olga Oliva de Montalvo.

Elvirita Bertini de Panerai, Meneses de Seris, Margarita Olozaga de Molino, Cuca Riamonde de Rodríguez, Carmela Caballero de Quesada, Isabel de Vega viuda de Aenile.

Ofelia Cortina de Arango.

Gloria Montalvo de García Ordóñez.

Graziella Abril de del Monte.

Carmela Sampedro de Argüelles, Nena Aranda de Echevarría, Lidia Dotres de Blez, Carolina Parellada viuda de Zanón, Amalia Simoni de Peláez.

Señoritas:

Estelita Santeiro, Ena Senior, Alicia Menocal, Serafina Sorzano.

Beba y Toki Montero.

Gloria Loredo.

Aimée Molino, Achequín Galdó, Olga de Blanck, María Olozaga, Nena Rodríguez García, Lucía y Margarita Sánchez Orarzun.

Ena Bermúdez.

Carola Panerai.

Adolfina y Cristina Gelats.

Albertina O-Farrill, Lily Marín, Monadita Berndes, Lourdes Caballero, Graziella y Eloísa Campos Fernández, Adriana Lorenzo.

Minita Pérez Chaumont.

María Antonia Remirez.

Isolina Cano, Margarita Rayneri, Elsa y Marina Díaz Blart, Margarita Morales Robelín, Cristina y Josefina Zanón, Silvia y Berta Gottardi.

Carmen Luisa y Marietta Aenlle.

María Elena Ros.

Carolina Rosales, Esther y Adriana Morales, María Teresa y Cuca Romero, Inés Troncoso, Margarita Almeyda, Lala Lezama, Marina Argain.

SENSIBLE FALLECIMIENTO

Ha fallecido en Madrid, según noticias recibidas por cable, la distinguida señora María Garabal Rey, tronco de una respetable y querida familia de esta sociedad.

Enviamos nuestro pésame más sentido a sus hijos José, Enrique, Blanca, Manuel y Roberto Calvo, estos dos últimos muy estimados compañeros en la prensa y al señor Manuel Rodríguez Bernard.

(Continúa en la página NUEVE)

MEDIAS y Ropa interior
"Kayser" en Venamí
SAN RAFAEL 14 HABANA

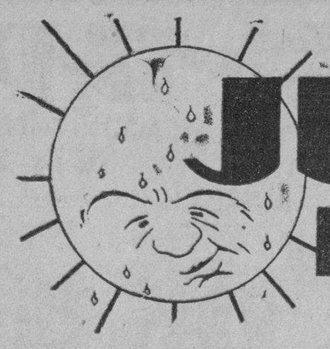

JUNIO, mes del CLIENTE

Mañana, día inaugural de la única gran venta que "La Filosofía" lleva a cabo durante el año

VEA NUESTRAS VIDRIERAS

Pida nuestro catálogo

Lea el anuncio que saldrá mañana en este mismo lugar

LA FILOSOFÍA

Corte Pronto Las Afecciones de Los Riñones

Millares de personas que sufren de los riñones y de la vejiga han logrado librarse de la necesidad de levantarse a orinar durante la noche, de dolores en las piernas, nerviosidad, rigidez muscular, reumatismo, desvanecimientos, lumbago, ardores en la uretra, picazón, escozor, acidez y pérdida de la vitalidad, con la ayuda del Cystex, nuevo descubrimiento de un médico. Alivia, tonifica, limpia y repone los riñones irritados y adoloridos. El Cystex comienza a purificar la sangre a los 15 minutos de tomarse. Renueva la salud, la juventud y la vitalidad en 48 horas. Se garantiza que el Cystex le aliviará sus sufrimientos en una semana o se le devuelve su dinero. De venta en todas las boticas.

Si su droguista no lo tiene, escriba a J. Casanova, Apartado 1204, Habana.

LIQUIDACION DE JAULAS
inmenso surtido en colores muy atractivos.
véalas muy baratas.
ferretería
OLAVARRIETA
Neptuno 106, entre Campanario y Perseverancia.
A-9480, LA LLAVE

SUSCRIBASE Y ANUNCIESE EN EL «DIARIO DE LA MARINA»

Pide el Club Isabelino de Sagua la dádiva de un libro para formar su biblioteca

Un libro; casi la limosna de un libro pide el «Círculo Isabelino» en una circular que nos ha llegado. Porque el «Círculo Isabelino» de Isabela de Sagua aspira a tener una biblicteca y sus limitados fondos no le permiten comprarlos en un país como el nuestro, en que la adquisición de elementos de cultura sólo está al alcance de los adinerados.

Y, «un libro... por el amor de Dios», repetimos nosotros: un libro para el «Club Isabelino» de Isabela de Sagua; o la aportación de una cantidad, cualquiera, para adquirirlo, a los que no tengan libros propios o de firmas ajenas, que dar.

En la circular se dice que la demanda es «para levantar esta hermosa obra (la biblicteca), tan necesaria a todos los pueblos para evitar que la humanidad caiga en la barbarie».

Y como el DIARIO DE LA MARINA hace con toda obra humanitaria, se constituye en eco de la súplica y repite: «un libro, para Isabela de Sagua, por el amor de Dios».

Y por el amor de los hombres.

¿POR QUÉ AGUANTAR MOSQUITOS?

FLIT los mata

666 Líquido-Tabletas Gotas para la nariz. Caramelos

Domina la MALARIA en tres días. CATARROS en un día

Tónico y Laxante

He aquí un verdadero RADIO
Un radio que le ofrece los programas en toda su belleza.
OIGA UN "PHILCO" ANTES DE COMPRAR SU RADIO
C.IA CUBANA RADIO PHILCO S.A.
SAN RAFAEL 1º (ENT. INDUSTRIA Y CONSULADO.) TEL. M-6192

M.E.C.D. 2016

Crónica Católica

CULTO CATOLICO PARA MAÑANA

EN LA IGLESIA DE REINA

A las ocho de la mañana, ejercicio del mes al Sagrado Corazón de Jesús, Misa armonizada en la coral comulgarán ocho coros del Apostolado de Reina con sus respectivas insignias. A las cinco de la tarde exposición, rosario, ejercicio, plática por el Director P. Esteban Rivas, S. J. cánticos, bendición y reserva.

Harán la Guardia de Honor otros ocho coros.

EN LA IGLESIA DEL ESPIRITU SANTO

A las cinco y media de la tarde, solemne novenario en la iglesia parroquial del Espíritu Santo, a este su Titular con el siguiente programa: Exposición de S. D. M. Rosario, ejercicio de la novena, sermón por el R. P. Viñas, bendición y reserva. Invita a sus feligreses y fieles el párroco doctor Alberto Martín.

EL JUBILEO CIRCULAR.

En la Parroquia de Monserrate el Jubileo Circular. La misa del Sacramento a las ocho y media de la mañana. Después de la misa la exposición. A las cinco de la tarde los ejercicios de la reserva.

EN LA IGLESIA DEL SANTO ANGEL

A las cinco de la tarde exposición rosario, ejercicio del mes del Sagrado Corazón de Jesús, cánticos, bendición y reserva.

SALVE CANTADA

En todos los templos, Santo Rosario, lectura espiritual, visita a Jesús Sacramentado y salve cantada a la siempre Virgen María.

VIGILIA DE LOS TARSICIOS

Los turnos de Tarsicios de la Sección Adoradora Nocturna de la Habana, celebrarán su Vigilia mensual reglamentaria, el sábado primero de mayo de cinco y media a seis y media de la tarde en la iglesia de San Francisco.

La misa y Comunión correspondiente a esta Vigilia, tendrá lugar el domingo dos de junio a las siete y media de la mañana en la citada iglesia.

PRIMERA COMUNION EN EL COLEGIO LA INMACULADA.

El domingo 2 del actual a las ocho de la mañana solemne primera Comunión en el gran colegio «La Inmaculada», que en la Avenida de la República número 259, dirige la Hija de San Vicente de Paul, doctora Sor Concepción Crespo, la cual se complace en invitar a las antiguas y actuales alumnas y a sus respectivos familiares.

SOLEMNE SALVE A NUESTRA SEÑORA DEL SAGRADO CORAZON DE JESUS

En la iglesia de las Escuelas Pías de Guanabacoa, se celebran las solemnes vísperas de la fiesta patronal de Nuestra Señora del Sagrado Corazón de Jesús con el siguiente programa: A las ocho y media de la mañana, Himno a Nuestra Señora, misa cantada, plática por el R. P. Antonio Entralgo, S. Chp A las 7 y media de la noche se cantará la gran Salve y Letanías a cuatro voces de I Busca, terminando el acto con una despedida a la Virgen.

Estas grandes composiciones serán radiadas por onda corta..

La fiesta patronal que se celebrará el domingo dos a las nueve de la mañana, será trasmitida por onda elarga desde la Estación de radio de las Escuelas Pías de Guanabacoa

CONFERENCIA DEL P. RIVAS, S. J.

En el colegio Champagnat de los Hermanos Maristas de la Víbora a las ocho y media de la noche. Conferencia preparatoria para la fundación e iniciación de Caballeros Católicos de la Iglesia de San Francisco de Paula de la cual es Párroco el doctor Alfredo Llaguno, por el R. P. Esteban Rivas, S. J. Asistente general de la Asociación Nacional de Caballeros Católicos de Cuba.

Es solamente para hombres, a los cuales se invita atentamente por la Comisión organizadora.

EL DIA DE LA SOCIA EN LA ASOCIACION DE CATOLICAS CUBANAS

En atento aviso que recibo de la señorita Aurora Montonlieu, Presidente de la Asociación de Católicas Cubanas, se me dice que por acuerdo de la Junta Directiva este año se ha aplazado la tradicional fiesta anual del Día de la Socia, para el sábado seis de julio celebrándose el acto reglamentario de la misa de socios de gracias el domingo dos, de junio, primero del mes, a las nueve de la mañana, en la capilla del Sanatorio La Milagrosa. Se obsequiará a la concurrencia con preciosos recordatorios conmemorativos del décimo sexto aniversario de la Asociación. Durante toda la mañana la Directiva recibirá a las socias y a aquellas personas que simpaticen con la casa.

GACETILLAS

OLIMPIC: «LA VIUDA ALEGRE»

Siempre complaciente, «Alvarez y Fernández, han dispuesto para hoy, el favorecido cine Olimpic, de Lía y B. en el Vedado, teléfono 0263, nuevas y últimas exhibiciones de la encantadora opereta de nombre universal, «La viuda alegre», con Maurice Chevalier y Jeanette Mc Donnald, y que irá a las 5.15 y 9.145. En los otros turnos de 6.30 y 8.30, el intenso drama «El pecado de Madelón Claudet», por Helen Hayes Precios: Luneta 15 centavos, hasta las 6.30 y 20 centavos, después. Niños y tertulia, diez centavos, a todas horas. Mañana, estreno de la joya en español «Todo un hombre».

VEDADO: «PADRES A LA FUERZA»

«Vedado», el monísimo cine del nido perfecto, situado en la calle entre 27 y 28, en el Vedado, teléfono F.3128, ofrece hoy de 5 a 8, la función popular con una comedia, el drama «El hogar perdido,» por John Barrymore y Helen Chandler, y la jocosa obra, «Padres a la fuerza», por Wheeler y Woolsey, Luneta diez centavos. Niños y tertulia cinco centavos. Por la noche, a las 8.30, el teatro ha sido cedido para una función especial a la Penitenciaria de la Habana. Mañana «Tres lanceros de Bengala», por Gary Cooper. «Mala a pesar suyo» por Claudette Golbert y regalo de fotos de Miriam Hopkings.

LIRA: «SOR ANGELICA» Y «LA FASCINADORA»

Como era de esperarse fué el día ayer un éxito enorme en el simpático cine «Lira» de Industria y San José, teléfono M.4474, con la exhibición de esta obra cumbre del cine español, la mejor película hecha en español «Sor Angélica», por Lina Pares y Ramón Sentmanat, la que vuelve hoy a ocupar lugar preferente en el cartel, acompañada de la regia super producción «La fascinadora», por Carole Lombard y Chester Morris con revista y comedia. Función de 1.30 a 11.30. Hasta las 6.30 luneta 10 centavos, y después mayores quince y niños diez. Mañana «Un capitán de Cosacos» y «Sor Angélica»

TOSCA: «LA VIUDA ALEGRE»

Hoy se estrena la super joya de Metro con Mauricio Chevalier y la encantadora Jeannette Mac Donald «La viuda alegre» que irá acompañada además de otro estreno «La fascinadora» de Carole Lombard y Chester Morris. Además Noticiero Fox Mov y la comedia «Trapos y Tropiezos» de Zasu Pitts Precios: p. m. Luneta quince centavos, Niños diez, Balcón diez. A las 8.30 Luneta 15. Niño 10. Balcón diez. Mañana se exhibe el mismo programa. El lunes trés se estrena «Tres en luna de miel», de Salley Eilers y «El Encanto del hogar» de Sherley Temple. Los días ocho y nueve, José Mojica en «Un capitán de Cosacos..... .. .. ..

MODERNO: «TRES LANCEROS DE BENGALA»

Para hoy viernes en sus turnos de tarde y noche, anuncia este elegante teatro de la maravillosa producción Paramount «Tres Lanceros de Bengala», de Gary Cooper, Franchort Tone, Richard Cromwell, y a petición «Orquideas negras», de Carlos Gardel, Goyita Herrero, la cinta cómica «El hombre del tropiezo; y el cartón en colores. «Duendes salvadores». Luneta hasta las 6.30, 10 centavos, después 15, niños diez centavos. Mañana «Tres lanceros de Bengala», y «Muchas felicidades», de Guy Lombardo, George Burns

LARA: «ESTRICTAMENTE CONFIDENCIAL»

Hoy un suntuoso y valioso estreno en este egran cine «Lara» de Prado y Virtudes, teléfono A. 1542, con el perfecto sonido, clara proyeccion la mejor temperatura. Función continua d 2 a 11.30 con comedia y variedad. Estreno de la maravillosa y regia super joya «Estrictamente confidencial» de Mirna Loy y Warner Baxter. Soberbia e interesante producción «Casada sin intención» por Neil Hamilton. Mañana «El cantante de Nápoles» y «Una mujer de su casa.»

VERDUN: «EL AGUA EN EL SUELO»

Sigue de lleno en lleno el concurrido teatro Verdún, el más popular de la Habana. Estrenos diarios. Para hoy presenta la empresa el maravilloso drama hablado y cantado en español, que lleva por título «El agua en el suelo», por Marichu Fresno y Luis Peña. También se pondrá la encantadora joya por Clark Gable y Claudette Colbert, que se titula «Sucedió una noche», revistas cartones y comedias. Los precios serán matinee y tanda 5 centavos todos; por la noche, mayores 10 centavos; niños 5 centavos. Mañana: «Valvenes del Amor» y un grandioso estreno.

BELGICA Y VIOLETA: DOS VALIOSOS PROGRAMAS

En el concurrido y popular cine Bélgica, con la mejor temperatura y sonido, en Egido y Corrales, teléfono A 9128, se exhiben hoy dos portentosas cintas de grandiosos argumentos. Comedia y variedad. Sensacional superproducción «El monstruo al acecho», de Jean Parker. Estupenda atracción suprema «El guarda marina», de Bruce Cabot. «Boxeador patilludo» e «Inconstancia». Para hoy, en tanda y noche, se ha combinado en el simpático cine «Violeta», de Monte y Rastro, teléfono M 3238, dos belísimas y atractivas películas. Comedia y variedad. Maravillosas y muy valiosas superjoyas «Oro y Plata», de Julio Villarreal. Colosal producción por un reparto especial «Intrigas del Sexo». Mañana: «Boxeador patilludo» e «Inconstancia».

INGLATERRA: «ESPOSAS DISTRAIDAS»

San Rafael y Consulado. M 5527; 10 centavos de 1 y media a 6 y media y 15 centavos después; niños 10 centavos a todas horas.

Hoy, tarde y noche, revista, carnón y comedia. Esposas distraídas, magnífica film especial, por Esther Ralston y Ralph Forbes y «El hombre que reclamó su cabeza», sensacional y emocionante producción por Claude Rains y Joan Bennett.

A las 5 p.m., Esposas Distraídas y El hombre que reclamó su cabeza.

Mañana: «Había una vez dos héroes», por Stan Laurel y Oliver Hardy y «Así ama la mujer», por Joan Crawford.

Domingo: «Tres lanceros de Bengala», y «El tango en Broadway».

Presentando a Mandrake EL MAGO

El mundo misterioso de lo oculto, de la magia negra, de los maravillosos secretos conocidos sólo por unos cuantos privilegiados - de ello le hablará MANDRAKE - el mago, en su narración semanal contándole de las titánicas batallas libradas contra las poderosas fuerzas del Averno, contra la embrujaba "Cobra". - Eso sí, si usted padece de los nervios no lea las narraciones de

MANDRAKE, EL MAGO

TODOS LOS JUEVES EN EL

DIARIO DE LA MARINA

Guanabacoa al Día

DR. MIGUEL DE CASTRO

Completamente restablecido de la enfermedad que lo alejó por varios días de esta villa ,para atender a su curación, ha regresado a estos lares el doctor Miguel de Castro.

Vuelve el doctor Castro para hacerse cargo de su numerosa clientela, que con toda seguridad ha de sentirse satisfecha al tener nuevamente los servicios de tan experimentado galeno.

CASINO ESPAÑOL

Mañana, sábado, vuelve el Casino Español a abrir sus puertas para darle paso a la alegría.

Sus salones han de verse de nuevo prestigiados una vez más, por la sociedad guanabacoense en la noche de mañana sábado.

En esa fecha celebra el gran baile que ha venido organizando y que será amenizado por la orquesta de Belisario López con su cantante Alberto Aroche. Y el septeto «Matancero», que tantos aplausos conquistó en el pasado baile de las Flores, de tan grata recordación.

Es este un nuevo baile que ofrece el Casino Español a sus asociados y a aquellas personas que no lo sean mediante una cuota de socios transeúntes abonando por tanto la cuota de cincuenta centavos los caballeros y las damas por invitación.

Pueden solicitarse en la Secretaría del Casino en las horas de 8 y media a 10 de la noche.

FESTIVAL

Sólo nos separan dos días del gran festival que el Centro Español de Regla viene organizando para el domingo en los jardines de La Tropical.

Festival que ha sido denominado «Un día entre campiñas y palmeras».

No es posible describir el entusiasmo que reina entre nuestra alegre juventud para disfrutar de tan agradable fiesta.

Los merenderos están casi agotados y las entradas se están vendiendo en forma que pronto estarán todas agotadas.

Se encuentran a la venta en esta villa, en la tienda «Los Precios Fijos» y en el tostadero «Regil».

Las orquestas de Antonio María Romeu, Belisario López, Hermanos Martínez, Septeto Sonora Matancera, Segundo Nacional y Quinteto Los Barcaleses, harán que los que disfruten de este día «Entre Campiñas y Palmeras» pasen ratos verdaderamente agradables.

ONOMASTICO

En el día de ayer cumplió la edad de nueve años la simpática amiguita Nenita Ubieta Rodríguez, que reside en la ciudad de Pinar del Río.

Desde esta villa y por medio de mi crónica, hago llegar hasta la linda Nenita mis congratulaciones por tan fausto día.

VISITA

El cumplido amigo y ex redactor de esta crónica, señor Oscar de la Cruz Muñoz, en su visita a esta villa al mediodía de ayer, tuvo la gentileza de visitarme.

Mucho he agradecido esta amable atención del buen amigo y compañero.

Estuvo en esta villa visitando viejas amistades.

Recibió múltiples atenciones en los momentos que pasó entre nosotros.

LICEO

Se habla entre un grupo de entusiastas personalidades de la villa de la necesidad de reorganizar el histórico Liceo Artístico y Literario.

Entre ellas se encuentra el primer teniente del Ejército Constitucional, señor José Acosta, Alcalde Municipal de facto.

Muy pronto quedará determinada la forma en que ha de hacerse esa reorganización y así volveremos a ver al Liceo, luciendo como antaño, sus mejores galas.

El Liceo Artístico y Literario, de tan brillante historia, ligada a la era revolucionaria de la emancipación cubana y que dió albergue a tantos ilustres patricios paladines de aquella era y que representaban verdaderos intereses sociales, no puede permanecer en estado de inercia por apatía o falta de voluntad.

Debemos todos, sin distingos de ninguna clase y sin perjuicios de intereses entre las sociedades aquí radicadas cooperar desinteresadamente y con verdadero amor por hacer que el Liceo sea lo que fué antaño.

No debe negársele nuestro concurso a ese grupo de personas de buena voluntad que piden a las familias guanabacoenses su decidida cooperación.

Es de esperar que a este llamamiento acudan todos para honra y prestigio de la historia del Liceo y de los guanabacoenses.

EL BILLETE PREMIADO

Es necesario buscar «El billete premiado» que Leo Carrillo y Louise Fazenda, nos tienen ofrecido

El encontrarlo es fácil, si usted se dispone a presenciar en el Teatro Carral esta magnífica proyección que así se titula

La otra cinta que complementa el programa de esta noche lo es «El amor no muere», por la sin igual Norma Shearer y Fredrick March.

CONVALECIENTE

Se encuentra ya convaleciente en su hogar, desde el pasado domingo, de la intervención quirúrgica a que fué sometida en días pasados la amable dama señora Estela Menéndez de Martínez.

Muchos hemos de alegrarnos de tan grata nueva.

EN LA COTORRA

Con el fin de celebrar fraternal almuerzo y matinée bailable concurrirán el próximo domingo, día 26, a los hermosos jardines «La Cotorra», los de «Villaviciosa y Columga».

Más de 250 comensales se sentarán a la gran mesa.

Numerosos familiares y amigos de los miembros de esta entusiasta institución se darán cita ese día para los jardines de «La Cotorra», con el fin de disfrutar de la matinée bailable que después del almuerzo se celebrará.

El Parque Infantil instalado en aquellos hermosos jardines de la Loma de la Cruz, los niños que como es natural asistirán a esta fiesta, pasarán un rato muy agradable y entretenidos con los muchos aparatos de juegos infantiles que allí se encuentran expuestos para divertirlos.

No faltará la siembra del árbol, cosa que se ha hecho ley entre los que asisten a diario a disfrutar de las delicias de los manantiales «La Cotorra», con sus vistas panorámicas.

José Arango de la Maza.

WILSON: «ESPOSAS DISTRAIDAS»

Belascoain y San Rafael. U 5863; 10 centavos, de 1 y media a 6 y media y 15 centavos después; niños, 10 centavos a todas horas.

Hoy, tarde y noche, cartón y comedia, «Esposas distraídas», magnífica film especial por Esther Ralston y Ralph Forbes y El Hombre que reclamó su cabeza, sensacional y emocionante atracción, por Claude Rains y Joan Bennett.

A las 5 p.m. Esposas Distraídas y El hombre que reclamó su cabeza.

Mañana: Había una vez dos héroes por Stan Laurel y Oliver Hardy; y Así ama la mujer por Joan Crawford.

Domingo: «Tres lanceros de Bengala» y «El tango en Broadway».

UNIVERSAL: «EN ALAS DE LA MUERTE»

Ayer fué estrenada en Cuba, esta grandiosa película con un éxito enorme, la que vuelve hoy ha de ser exhibida por última vez, en función continua de 1 a 6 y de 6.30 y 11.30, con dos divertidísimas comedias. Preciosísima producción «A batacazo limpio» de Leo Carrillo y varios luchadores de fama. El grandioso estreno en Cuba, la soberbia atracción suprema «En alas de la muerte», muy emocionante drama desarrollado en un avión correo, por Conrad Nagel y Florence Rice. Mañana: «La vida es sabrosa» y «Masacre».

FLORENCIA: «ORO Y PLATA»

Dos regias y exquisitas películas se exhiben hoy en el popular cine Florencia, de San Lázaro y San Francisco; teléfono U-6758. Función continua de 2 a 11, hasta las 6.30; luneta 10 y niños 5, después mayores 15 y niños 20. Comienza con divertida comedia y variedades. Sumtuosa y monumental superjoya Oro y Plata, en español. Asimismo será estrenada otra sorprendente producción de grandioso argumento. Mañana: «Biografía de una Soltera» y «Deslices». Domingo: el mejor programa de la ciudad; algo sensacional.

SOCIEDADES ESPAÑOLAS

Con una generosidad que mucho la honra, "Hijas de Galicia" se interesa por la familia Tudurí

Los cobradores de «Hijas de Galicia», con los recibos de cuota social del mes de junio, llevarán los bonos emitidos por la Junta Directiva de la mencionada sociedad de asistencia sanitaria exclusivamente a la mujer y al niño, para proteger a los huérfanos del malogrado doctor Emilio García Tudurí, infortunado director del sanatorio «Concepción Arenal», cuya trágica muerte en plena y triunfante juventud causó profundo sentimiento en cuantos tuvieron oportunidad de conocer su carácter afable y de cuantos reconocieron y celebraron sus grandes triunfos científicos.

En todas las puertas las manos generosas de las asociadas se extenderán para con la contribución voluntaria de su óbolo, amparar a los cuatro pequeños hijos del que fué gran cirujano y excelente amigo de las sociedades regionales.

Los bonos son de dos clases, con un valor de 20 centavos y un peso, respectivamente, estando bellamente impresos, teniendo muy sentida inscripción y ostentando ambos el retrato del doctor García Tudurí y un hermoso dibujo alegórico, debido al arte exquisito del afamado artista señor J. Valls, quien supo interpretar magistralmente en su alegoría la protección que las asociadas de «Hijas de Galicia» ejercerán sobre los infelices niños que con la pérdida del que les dió el ser, perdieron su natural protector.

Las mujeres son siempre caritativas y el instinto maternal que en su pecho anida les hace comprender el gran infortunio y compartir el inmenso dolor de aquellos que en los albores de la vida han quedado faltos de su único sostén. Por eso todas las asociadas de «Hijas de Galicia», unas con más y otras con menos, contribuirán a la suscripción que se abre en el mes que mañana empieza, y a la cual habremos de referirnos con frecuencia para calorizar con todo entusiasmo esa bellísima obra de amparar a ls que carecen de protección.

Brillante labor de propaganda en el C. Gallego

Hemos tenido acasión de hojear el informe correspondiente al primer cuatrimestre del año en curso, que la Sección de Propaganda del Centro Gallego eleva a la Comisión Ejecutiva y del que ha conocer para su discusión y aprobación la Asamblea de Apoderados en su reunión ordinaria del domingo próximo.

Comienza consignando el informe que la Sección ha puesto todos empeños y entusiasmos para continuar la marcha progresiva iniciada ya desde principios del año pasado, empeños que han tenido su culminación en un mayor rendimiento de las Delegaciones, el cual hubiera sido más considerable si no fueran las epidemias que en ese período de tiempo se desarrollaron en toda la República, y muy especialmente en el campo, circunstancia que, como es natural, hizo elevar los gastos más de lo normal.

No obstante, existe una diferencia muy notable en favor de este cuatrimestre comparado con el de igual período de 1934, pues mientras en aquel se cobraron 5.669 cuotas en el de este año se elevaron a 8.387 o sea una diferencia a favor de 2,718 cuotas, resultando que después de satisfechos todos los gastos que se produjeros en las Delegaciones, el sobrante líquido en este cuatrimestre fué de $10.613.86, contra $ 6,539.99 en el de 1934, o sea $4,079.87 a favor del mismo.

También en el presupuesto de la Sección se observa un espíritu de economía que está muy de acuerdo con la recta administración y política económica de la Comisión Ejecutiva, a lo que el Centro Gallego debe exclusivamente el que haya podido cumplir sus compromisos sin suprimir ni siquiera mermar en lo más mínimo los valiosos servicios que presta a sus asociados, quienes a su vez, están en el deber de prestarle todo su apoyo.

UN ACONTECIMIENTO SERA LA VERBENA DON BRAULIO

Pocas horas faltan para la colosal verbena «Don Braulio», que tendrá efecto mañana por la noche en el hermoso Stadium de Puentes Grandes. Entre la juventud que sabe bailar no se habla de otra cosa, por lo que se puede asegurar que constituirá uno de los más grandes éxitos de la temporada.

Los conjuntos musicales contratados al efecto son insuperables: Antonio María Romeu, Hermanos Martínez y «Sonora Matancera». Los caballeros pagarán solamente sesenta centavos por la entrada, y a la vez serán obsequiados con media botella de cerveza. Las damas tendrán acceso gratis, pero a base de invitación.

«LA ROSA DEL AZAFRAN» SERA REPRESENTADA EN LA ARTISTICA GALLEGA

Un verdadero acontecimiento artístico será, sin duda alguna, la presentación de la popular y valiosa zarzuela «La Rosa del Azafrán», el próximo día 15 de Junio en los salones de la Agrupación Artística Gallega, sitos en Zulueta número 46, altos. Esta joya del teatro español contemporáneo, debida a Romero y Fernández Shaw, con música del maestro Guerrero, congregará en el mencionado lugar a una verdadera multitud, pues nadie ignora que los elementos de la Artística son estrictos en lo que a presentación de obras se refiere.

El conocido barítono señor García Armesto interpretará el role de Juan Pedro y otros populares artistas harán maravillas esa noche en la Artística Gallega.

Oportunamente ofreceremos nuevos detalles en este sentido.

SENTIDO FALLECIMIENTO

Tras largos sufrimientos y a pesar de los exquisitos cuidados que le prestaron sus amantes padres y los médicos que le visitaron, ha fallecido el niño Luis López López, hijo queridísimo de nuestro buen amigo, el señor José María López Vila, presidente de la Sociedad «Hijos de la Villa de Barreiros» y auxiliar competente de la Secretaría de la Junta de Patronos de la Fundación Agrícola «Pedro Murias».

El sepelio se verificará hoy a las ocho de la mañana, partiendo el cortejo de la casa mortuoria, Sola 18, entre Estrada Palma y Libertad, al Cementerio de Colón.

Reciban nuestro sentido pésame, sus inconsolables padres, señor López Vila y su distinguida esposa, la señora María Josefa López.

ACTOS PARA HOY

CENTRO ASTURIANO: Junta de la Comisión de Asistencia a la Mujer, a las cinco de la tarde en el palacio social. Y por la noche, a las ocho y media, reunión de Asistencia Sanitaria e Intereses Materiales.

BENEFICENCIA GALLEGA: Junta general ordinaria a las ocho y media de la noche en los bajos del Centro Gallego, por San José. El secretario general, señor José Mayobre y Justo, ruega la puntual asistencia de todos los asociados.

CENTRO CASTELLANO: Junta ordinaria de Directiva a las ocho y media de la noche en sus propios salones de Egido número 2, altos.

CLUB TINETENSE: Junta general extraordinaria a las ocho y media de la noche en el Centro Asturiano, para tratar del estupendo banquete que dicha sociedad ofrecerá a sus asociados en próxima fecha. El secretario, señor José Garrido, cita para este acto.

CIRCULO PRAVIANO: Junta de Directiva y general, por la noche, en el Centro Asturiano.

Logra éxitos el alumnado del C. Dependientes

Próximo ya el vencimiento del curso escolar 1934-1935 en la Asociación de Dependientes del Comercio, se han efectuado en las escuelas nocturnas exámenes parciales; y en la enseñanza de la mecanografía, a cargo del doctor José R. Villalón, se ofreció como tema a los alumnos el muy amplio qu ellevaba por título «José Martí». No era su desarrollo, como pudiera pensarse, una composición literaria, o crítica relativa a cualquiera de los aspectos que presenta la personalidad insigne del Apóstol de la Independencia de Cuba, sno la confección de un trabajo sobre la base de un tema que movilizara los conocimientos del alumno a tiempo que le diera oportunidad de mostrar su adelanto y aprovechamiento mecanográfico. La página, pues, sobre Martí, debía a la vez reunir méritos estimables desde el punto de vista de la mecanografía, traducidos en rapidez en la escritura limpieza, elegancia y emoción artística.

En la justa que este examen parcial hubo de constituir, obtuvo el primer premio la señorita Hela Kastembaum, consistente en un «vanity», entre las alumnas, y el primer premio, consistente en un reloj, entre los alumnos, el joven Mario Oliva.

Estímulo digno de aplauso es este que ha ofrecido a sus estudiantes el profesor de la enseñanba citada.

Nuestra felicitación a los triunfadores.

LA «ASOCIACION CANARIA» SE DISPONE A OFRECER UN FESTIVAL A SUS ASOCIADOS

Celebró en la noche de ayer junta extraordinaria la Sección de Recreo y Adorno de la Asociación Canaria, bajo la presidencia del señor Francisco Montes de Oca y Falcón, con la asistencia de todos los señores asociados que integran el Cuerpo de vocales de la misma.

Después de extensas consideraciones se adoptó el acuerdo de celebrar la primera fiesta bailable para el sábado 8 de junio próximo, en los salones y terraza del Local Social, en Prado y Neptuno, amenizado por los magníficos conjuntos musicales cuyos nombres daremos a conocer oportunamente.

Esta fiesta será exclusivamente para los señores socios e invitados, pudiendo aquellas personas que deseen concurrir a la misma solicitar su invitación por conducto de un socio o Vocal de la Sección, en la Secretaría de la Institución, de 8 a 11 de la mañana y de 2 a 5 de la tarde.

2 amenas publicaciones, a cargo de nueva empresa

Con motivo del próximo viaje a España de nuestro talentoso compañero y estimado amigo Manuel F. Doallo, quien se halla bastante delicado de salud, las populares publicaciones «Eco de Galicia» y «Heraldo de Galicia», han pasado de manos de éste a una nueva empresa.

Amplios detalles en tal sentido los ofrece el distinguido señor Manuel M. Torres, del que recibimos la siguiente carta:

«La Habana, mayo 29, 1935.

«Sr. Cronista de Sociedades Españolas del DIARIO DE LA MARINA.

«Muy distinguido señor nuestro.

«Una nueva Empresa ha adquirido las viejas publicaciones «Eco de Galicia» y «Heraldo de Galicia».

«Juventud, entusiasmo y amor ilimitado a la lejana patria chica son las armas que esgrimen estos animosos muchachos para elevar las referidas publicaciones al nivel que corresponde a los legítimos prestigios de la numerosa Colonia Gallega de Cuba.

«Especialmente la bella revista gráfica «Eco de Galicia», de larga y brillante ejecutoria, será mejorada en todos sentidos. En su nuevo «staff» de redactores figuran vallosas firmas locales y extranjeras, amenas y variadas secciones de positivo interés para todos y minuciosa información regional.

«El próximo día 31 de mayo verá la luz el número con que la novel administración inicia sus actividades, el cual, sin duda alguna, constituirá un hermoso alarde artístico e informativo.

«Al ofrecerle incondicionalmente nuestras humildes páginas, Sr. Cronista, mucho agradeceremos nos favorezca poniendo al corriente de nuestros empeños a los numerosos lectores de su leída Sección.

«Atentamente,

Manuel M. TORRES».

EL BAILE DE MAÑANA EN LA TERRAZA EL CARMELO

Desde las nueve de la noche hasta las cuatro antes meridiano se bailará mañana en la hermosa, amplia y fresca terraza de «El Carmelo», sita en la calle Línea esquina a 18 (paradero de los tranvías del Vedado). Se trata de una gran verbena denominada «Una Noche de Amor». Por tal motivo, un enorme contingente de jóvenes se dará cita en dicho lugar, en la seguridad de que es el más atractivo de la Habana. La música contratada al efecto es admirable: la orquesta de Antonio María Cruz y el septeto «Habanero Juvenil», quienes ejecutarán lo más selecto de su repertorio.

Todo el que desee pasar una noche deliciosa debe asistir mañana, sábado, a la terraza de «El Carmelo». La entrada para caballeros sólo costará cuarenta centavos. Damas y damitas, gratis.

Un triunfo quirúrgico en la Quinta Covadonga

A un nuevo éxito quirúrgico, de los muchos que a diario conquista el doctor Carlos de Valle, el joven cirujano que dirige la maravillosa casa de salud «Covadonga», tiene que referirse la crónica.

Se trata de la joven señora Julia Fernández de Pérez, que llegó ha dicha casa de salud, en estado grave a consecuencia de embarazo extrauterino, con perdida abundante de hemogramas, extremo tal era su estado de gravedad, que fué intervenida de urgencia, el mismo día de su ingreso.

La enferma fué objeto de todos los cuidados y atenciones que se prodigan a los que llegan a aquella santa casa, siendo intervenida por el doctor Carlos de Valle, auxiliado por los doctores Nicanor Ibarra Mella y José A. Tabares.

Los familiares de la enferma, entre los que se encuentran numerosos socios del Centro Asturiano, se encuentran encantados del resultado feliz de la operación, que le salvó la vida, y agradecidos al mismo tiempo que a los profesionales, por las atenciones que le prodigaron al personal auxiliar facultativo y al personal administrativo de la quinta «Covadonga».

Así se triunfa a diario, en la casa de salud «Covadonga», restando víctimas a la muerte; obteniendo triunfo tras triunfo, y devolviendo al seno de la sociedad y a la lucha diaria a cuantos son objeto de tratamiento, por los médicos del Centro Asturiano de la Habana.

EN EL CLUB ESPAÑOL DE ALMENDARES HABRA REGIO FESTIVAL EL 2 DE JUNIO

Uno de los positivos triunfos alcanzados por el Club Español de Almendares será la verbena del próximo domingo por la noche en sus propios salones de 17 esquina a 6 en aquel reparto. La afamada orquesta de Antonio María Romeu y el sexteto «Sonora Nacional», serán los encargados de proporcionar a los bailadores una noche inolvidable. Los caballeros solamente pagarán cuarenta centavos. Las damitas tendrán acceso gratis.

Nuevo rotundo éxito se anotarán los simpáticos elementos del Club Español de Almendares.

M.E.C.D. 2016

Viboreñas

LOS SANTOS DE HOY

Santa Angela de Merici, Nuestra Señora Madre del Amor Hermoso y Santa Petronila; Santos Pascasio y Canciano.

Muy presente tengo en sus días la distinguida señora Angelita García de Valera, esposa del antiguo convecino Sr. Luis de J. Valera.

Otra estimada dama, la señora Angela Serrano de Navarrete, esposa del Sr. Juan P. Navarrete Rodríguez.

Muchas felicidades les deseo.

UNA BODA EN NEW YORK

Ayer en la Iglesia Católica de Nuestra Señora de la Esperanza, templo en el que celebran todos sus cultos y ceremonias los residentes en la «Babel de Hierro» que forman las distintas colonias de Sur América, se efectuó el matrimonio de la bella y distinguida señorita Celeste Pereyra y Tejera, hija de la señora Adela T. viuda de Pereyra, y el dichoso joven, viboreño muy estimado, Gilberto Venero y Ginori, ceremonia que fué dispuesta en gran intimidad, por motivo del luto que guarda Gilberto.

Pero según las noticias que anticipadamente había recibido del apreciable y cumplido amigo Fernando Figuerca, asistirían a la Esperanza selectas representaciones de las colonias Dominicana y Cubana.

Habían sido señalados como testigos los señores Esteban Venero Zayas, Aristides González, Antonio R Bolívar y el amigo ernando.

Y en una nota consignada en la invitación, que recibí, se señalaba una recepción, después de la solemne ceremonia, en la residencia de Celeste.

Yo hago llegar en estas líneas mis votos muy expresivos a los nuevos esposos Pereyra-Venero, porque en su nuevo estado sea inquebrantable su felicidad.

UN RECIBO

Lo ofreció a sus íntimas amistades la bella figulina María Magdalena Cuevas y Benítez por celebrar sus días, viéndose muy visitada en su residencia, hasta muy entrada la noche.

«Maruca» y sus familiares para todas tuvieron sus más delicadas atenciones y obsequios.

Mencionaré este sugestivo «ramillete» de flores-sonrientes, que de dicho recibo disfrutaron:

Las lindas primitas de «Maruca» Ernestina y Piedadcita Cuevas, una rubia y una trigueña de delicadas bellezas en sus distintos tipos.

Hortensia y Ada López Ramos, Josefina, María Luisa y Amparo González, Luisa María Hernández, Adelaida Martínez, Sira Rodríguez, Mariona y Elena Jiménez, Zoila Casas, Celia y Silvia Gómez, Florinda del Río, Ofelia e Inesita de la Torre, Herlinda Sánchez, Emilita y Dulce Pérez Peña.

Reitero mi expresivo saludo a «Maruca».

SRTA. MARIA LUISA GONZALEZ RAMOS

Los apreciables esposos señora Lolita Ramos y el cumplido amigo señor Luis J. González, ofrecieron un recibo íntimo a sus amistades, con motivo del cumpleaños de su gentil y muy graciosa heredera la simpatiquísima figulina María Luisa, efectuado en horas de la tarde hasta después de las ocho de la noche, de cuyo recibo háme dado cuenta una amiguita, que vuelve a recordar a quien como yo siempre acojo sus notas preferentemente.

Así se expresa esta predilecta «secretaria»:

«Nos habíamos dado cita para las cinco, pero generalmente «tenemos» la costumbre de concurrir siempre retrasadas, y yo no sé por qué, pero así sucede, y así me sucedió a mí; más a las seis daba gusto ver el hogar de nuestra queridísima festejada, que como diría usted, parecía un hermoso cesto lleno de lindas flores-sonrientes...incansables en sus interminables charlas.

María Luisa recibió muchos regalos y muchas flores, y «Enriquito» Rivero le mandó las más hermosas de su «Tosca» predilecta, con las que se adornó el elegante comedor, en el que nos sirvieron un rico buffet.

Ya recuerdo que con nosotras estaban nuestras amiguitas:

Lina Mugica, Adelaida y Rita Peña, Americuita y Lolita Gutiérrez Consuelo y Alicia Guerra, Zaida Gómez, Silvia Tomeu, Carmencita Valdés, Rita María Domínguez, Caridad y Carmen Laredo, Virginia Mesa Lilia Alvarez, Isolina Díaz, Yolanda Romero, Belén y Lola Trelles y Micaela Valles.

Pasamos las horas muy agradables».

Agradecido quedo a mi bella secretaria» y saludo una vez más a la gentil figulina María Luisa, a la que muchos años muy dichosos deseo cumpla.

SRTA. AMPARO ARCACHA Y BAHAMONDE

Celebra hoy su cumpleaños esta bella figulina.

En tan memorable fecha para ella, muy presente la tengo, le dedico este saludo y con él mis expresivos votos porque su actual felicidad aumente en muchos años de dichosa vida.

EL TEATRO DE LOS NIÑOS

Siempre atento y afectuoso el querido amigo Modestín Morales, háme remitido una invitación para la interesante fiesta que celebrará el próximo martes día cuatro de Junio, en el Auditorium, a las cinco de la tarde. Calzada y calle D, Vedado, con la que inaugura el Teatro de los Niños.

El selecto programa por Modestín confeccionado lo daré a conocer mañana y en él toma principal parte mi linda y muy inteligente amiguita Martínica Jiménez Oronesa, la precoz recitadora, que siempre triunfa y se destaca en todas las fiestas.

Hoy sólo acuso recibo al cumplido Modestín, a que auguro muchos triunfos en sus labores artísticas.

DON ALFREDO PUIG LANZ

He tenido el gusto de visitar en su residencia de 10 de Octubre número 483, a tan respetable caballero, y lo he encontrado como siempre dado su dispuesto carácter, muy animoso, y reponiéndose de las graves lesiones, entre ellas la fractura del peroné de la pierna derecha, que sufrió en un lamentable accidente tranviario, hace ya más de dos meses, siendo asistido facultativamente por los afamados doctores Raúl de la Vega y González Valdés.

Y mucho contribuye a su restablecimiento su robusta y sana naturaleza, envidiable en su avanzada edad.

Yo espero ver pronto al querido Don Alfredo realizando sus acostumbrados paseos, en visitas también a sus muchos amigos, que afecto y respeto le profesamos, lo que será la más intensa alegría de su idolatrada hija Bertha, que desveladamente lo asiste.

Y es ésta la nota más agradable para terminar hoy.

Urbano del CASTILLO

Estampados nuevos en fin de siglo

Recibidos ayer! LURO - LIN

a 26¢ VARA

De estos estampados, cuya primera remesa constituyó una sensación presentamos un nuevo surtido en coloridos enteramente distintos. Flores grandes.. cuadros.. listas.. Telas con toda la apariencia de una Seda de gran precio.

Sunset

PRESENTA SUS NUEVOS PRECIOSOS COLORES:
TOPACIO
AZUL AÑIL
AZUL REAL
BEIGE
ORO
LILA
VERDE JADE
VERDE NILO
Y EL IMPRESCINDIBLE

DESCOLORANTE SUNSET

PARA QUITAR EL COLOR Y TEÑIR MEJOR DESPUES

15c

Nuestra brisa es factor decisivo para la conquista del Turismo de Verano. Si TODOS ponemos un poco de empeño, no será difícil captar tan poderosa fuente de riqueza.

BRONQUITIS TOS CATARROS y cualesquiera afecciones pulmonares están inmediatamente aliviadas y desaparecen luego tomando las Cápsulas Creosotadas del Doctor FOURNIER

Dichas Cápsulas son prescritas por los principales médicos del mundo entero.

CÁPSULAS CREOSOTADAS del Dr. FOURNIER Unicas Premiadas en la Exposición de Paris 1878 Exíjase la Firma de Garantía Fournier Laboratoires PARIS 13, Rue du Cherche-Midi

DEPOSITOS en TODAS LAS PRINCIPALES FARMACIAS y DROGUERÍAS.

Crónica Habanera

(Continuación de la Pág. SIETE)

EN EL BAR «ARRECHAVALA»

Con la asistencia de prestigiosas personalidades de nuestra sociedad el comercio y la industria, se inauguró en la tarde del miércoles último, la exposición de las industrias de la antigua casa de «José Arechabala, S. A.»

Exposición muy interesante, en la que figuran los famosos productos de tan acreditada compañía y que está instalada en el antiguo edificio de los Condes de Casa Bayona, situado en la Plaza de la Catedral.

En esta bellísima casa, una de las más antiguas de la ciudad, construida en el año de 1870, se encuentran instalados los depósitos y oficinas de la casa «José Arrechabala S. A.,» fabricantes del «Ron Havana Club»

Dicha compañía fué fundada en el año 1878, por el Sr. José Arechabala y Aldama, siendo hoy en día su presidente el doctor Tomás Pita y Alvarez y director general el señor José Fermín Iturrioz.

Magnífica la exposición.

En cada departamento, exquisitamente dispuestos, se advierten ordenados los distintos productos de tan poderosa compañía.

En sitio adecuado del edificio, del que se divisa maravillosamente la hermosa fachada de nuestra antigua Catedral, ha sido instalado un bar, en todos cuyos detalles se advierte el más puro estilo colonial.

El autor espiritual de este original proyecto, donde se ha querido conservar nuestro bellísimo arte colonial, es el señor Manuel F. Arias, ingeniero de la Cía. Arechabala, asesorado por los conocidos arquitectos y artistas Emilio de Soto, y Carlos Tapia Ruano, quienes con el mayor celo e interés han sabido interpretar los deseos de esta compañía.

Entre la concurrencia, extraordinariamente numerosa, pudimos anotar muchos nombres de personas conocidas, los que no reseñamos dado el poco espacio de que disponemos.

El buffet, espléndido, rociado con los famosos productos de Arechabala, estuvo servido durante toda la tarde, en uno de aquellos grandes salones.

Fué una fiesta encantadora.

LA BODA DE MAÑANA

Como hemos anunciado mañana sábado, a las nueve y media de la noche, unirán sus destinos ante el altar mayor de la Iglesia Parroquial del Vedado, la bella señorita Bellita Betancourt y Ferrer de Couto y el estimado joven Raul Rodríguez Walling Oficial del Juzgado de Instrucción de la Sección Cuarta.

Boda de rango, con la cual quedará iniciado brillantemente el capítulo nupcial de Junio.

Un precioso adorno lucirá el templo para esta ceremonia.

Adorno de plantas y flores que correrá por cuenta de los artistas del gran jardín del Vedado, la Casa Trías, que también hará el bouquet nupcial para la novia.

Han sido designados padrinos, la respetable dama Emelina Walling viuda de Rodríguez Morejón, madre del novio y el padre de la novia, doctor Temístocles Betancourt.

Testigos.

Por la novia serán, los doctores Eduardo Escacena Quilez y Miguel Angel Garcés y los señores Manuel Loret de Mola, Mariano Ciorián y Rubén Rodríguez Walling.

Por el novio, los doctores Augusto Saladrigas, Fidel Vidal, Evelio Rodríguez Lendian y Celio Rodríguez Lendián y el señor Antonio Antón.

La boda civil será mañana también.

Tendrá lugar a las once de la mañana en la residencia de la novia y ante el notario doctor Alfredo Castellanos Mena.

Darán fe de este acto por parte de ella, los doctores José Manuel Fuentes y José Pérez Cubillas y por parte de él, los señores Augusto Saladrigas Jr. y Jorge Faz Alvarez.

DESPEDIDA DE SOLTERA

Ayer, en los salones de la simpática sociedad «Lyceum» tuvo efecto un animado almuerzo en honor de la bella señorita Bellita Betancourt, cuyo enlace con el correcto joven Raúl Rodríguez Walling, está señalado para el sábado próximo día primero en la Parroquia del Vedado, a las nueve y media de la noche.

Fué organizado este acto por las gentiles señoritas Fabiola Capdevilla y Cabarrocas y Adriana Loret de Mola y asistieron este grupo de señoras y señoritas:

María Teresa Gineres de Villageliú, Conchita Rivas de Chivas, Alicia Rodríguez, Gilda Lois, Paquita Villa, Olga Rodríguez Plasencia, Cristina Saladrigas, Graziella González Villageliú.

Gloria Ortiz, Isabelita Alvarez, Silvia Mata, Adelaida Rivón, Isabel Chapotín, Trina y Carmita Márquez, Adelita Jaume, Olga Ledón y Margarita Dumas.

"EL BOMBERO"

Sin contener grasa cada gota de nuestro C A F E produce efectos que responden a su nombre.

Riquísimos DULCES de Confección Suiza

CAFE GALIANO 120 VIVERES

La PRIMERA LIQUIDACION DEL AÑO

REBAJAS ASOMBROSAS

TELAS DE NOVEDAD, CARTERAS, ROPA INTERIOR — ARTICULOS DE HOMBRE, CORSES, TOALLAS, TRAJES DE BAÑO, PERFUMERIA, BOTONES, MEDIAS, ETC.

TODO, ABSOLUTAMENTE TODO, HA SIDO REBAJADO SIN TENER EN CUENTA EL COSTO

¡SEA LA PRIMERA EN APROVECHAR!

la elegante DE neptuno

NEPTUNO Y AGUILA

ENPIEZA MAÑANA SABADO 1o. DE JUNIO

CEREMONIA NUPCIAL

El pasado dieciocho, en la Iglesia del Santo Angel Custodio, se celebró la boda de la graciosa señorita Margarita Barranco Esteban, con el señor Manuel Roldán Capaz.

Boda llevada a efecto en la más completa intimidad por el luto reciente que guarda el novio.

Fueron padrinos, el señor Antonio Barranco, padre de la novia y la señora Concepción Capaz viuda de Roldán, madre del novio.

Testigos por él, los doctores Emilio Marill, Presidente del Miramar Yacht Club y Gaspar Llovet Camacho y los señores Alberto Almirall y Jesús Ortega y Maydagan.

Y por ella, los señores Esteban Visus, Santos Alvarado, Pedro Enrique y nuestro compañero Ramón Roldán Capaz.

(Continúa en la página ONCE)

DESAPARECIO LA MAMA

A la policía dió cuenta María Teresa Rueda, vecina de Manrique 182, que la autora de sus días, Edelmira Rueda, ha de aparecido de su domicilio, temiendo le pueda haber ocurrido una desgracia, pues tiene perturbadas sus facultades mentales.

LAKE PLACID NEW YORK

HOTEL GRAND VIEW

Situado en la parte más alta de las montañas de Adirondack, a 2.000 pies sobre el nivel del mar. Nunca hay calor, corriendo siempre una fresca brisa.
A pocas horas de New York. Muy popular entre la colonia cubana.

FAMOSO POR SU COCINA Y SERVICIOS

$9.00 al día incluyendo todo, habitación, servicio de Omnibus al Golf, cine, y uso de todo el equipo necesario.
Música y baile todas las noches.
Amplitud para niños y adultos.
Reserve su habitación con tiempo, indicando la fecha de llegada y el tiempo que ha de permanecer.

Hotel SAN MORITZ

Abierto de Junio a Octubre

La misma administración, el mismo servicio.
Soberbia cocina. Habitaciones maravillosas con baño privado y con vista sobre Lake Placid.
De $8.00 en adelante al día incluyendo todo.

Hotel St. Moritz Lodge,

desde $6.50 en adelante.

Los huéspedes de cada uno de estos dos Hoteles tienen el privilegio de usar la casa de la playa. Lunch y te con música. Atractivas facilidades para el baño. Para más detalles dirigirse a

Edgar V. M Gilbert
340 West 75th Street.
New York City, N. Y. U.S.A

MATANCERAS

Martín del Junco, Jr.

Asoma hoy a las «Matanceras» la simpática figura del inteligente chiquillo, que es unigénito del Fiscal de la Audiencia de Camagüey, Dr. Martín del Junco y Gallardo y su bella esposa la señora Isabel Alayón.

Martincito está ya restablecido de la delicada operación que le practicara el doctor Grave de Peralta en la Clínica Agramonte, de la ciudad prócer.

Fanático del base ball, como su padre, el niño Junco y Alayón, sabrá destacarse en el diamante mandándola a los files, como en aquellas inolvidables contiendas que con el Vedado Tennis Club celebró el Bellamar Club, cuando el hoy Fiscal pitcheaba por los matanceros.

Una enhorabuena afectuosa va en estas líneas para Martincito, como la va también para el doctor Grave de Peralta, que lo intervino quirúrgicamente.

Y a otro tema ahora, ya que daré a esta correspondencia la forma de Causerie, para engobar en una sola nota, cuanto de interesante y de curiosidad para el lector hay en el carnet.

Hablaré primeramente de las fiestas celebradas por la mañana del jueves en el templo carmelitano, que revistieron solemnidad grandísima.

Las devotas infinitas que tiene en la ciudad de Matanzas Santa Teresita de Jesús, congregáronse en el templo de la calle de Maceo, para rendir culto a la milagrosa Virgen.

Comulgaron con la Presidenta, la señora Antonia Artiles de Fernández, todas las otras señoras y señoritas pertenecientes a la Archicofradía en misa de siete.

Fué a las ocho la solemne misa cantada, que dirigió el maestro Justo Ojanguren y que tenía el atractivo de un coro de señoritas que gustó muy mucho.

Se efectuó por la tarde la procesión de la imagen de Santa Teresita por las naves del templo, y antes fué la bendición de las rosas, ceremonia tierna y poetísima de la que habló en su sermón el Reverendo Padre José Luis, el ilustre sacerdote carmelitano.

El decorado del altar, que estuvo a cargo del jardín El Rosal, de Matilde Dans y que costeó la señora de Sixto García, Esther Polanco, constituyó un éxito más para esos artífices del gran jardín de la Calzada del General Betancourt.

Diré en este párrafo que algo mejor el pequeño hijo de los esposos Félix Aguirre y Celia Michelena, ha caído enfermo ahora su padre, siendo en la noche de ayer tan delicado su estado de salud, que el doctor Font Tió, su médico de cabecera, celebró junta con el doctor Guillermo Caballero y Gil.

La fatalidad parece haberse enseñoreado de ese hogar días antes tan feliz, y donde hoy las tribulaciones se suceden ensombreciéndolo y amargándolo.

La juventud de Félix Aguirre y los cuidados de que es objeto por parte de los médicos que lo asisten, nos hace esperar una favorable crisis en su dolencia.

Afectuosos saludos tendrá en las líneas estas.

Para dos damas de la sociedad de Matanzas que celebran hoy su fiesta onomástica y a las que deseo todo género de venturas.

¿Sus nombres?

Piedad Cabal ero de Escarza y Piedad Andux viuda de Gounoud.

Continuará mi causerie con unas despedidas, la una para Checha Abete, que ha embarcado para la Habana, donde se propone pasar una temporada con sus hermanos los esposos González-Abete, en su lindo apartamento del Edificio Carreño.

La gentil señora, a la que tanto se quiere en la sociedad matancera, estará ausente de ésta durante todo el mes de junio.

Y me haré eco aquí del recibo que tuvo ayer la Directora de la Academia Mozart, la señora Burset de Fernández, que durante todo el día y la tarde recibió de sus discípulas y de sus amigas inequívocas pruebas de estima y cariño.

Sin el carácter oficial que otros años ha dado la señora Burcet de Fernández a su recibo puede decirse que resultó muy brillante.

De un gran éxito obtenido por el eminente oculista matancero, doctor Jesús Mariano Penichet, voy a hacerme eco en esta correspondencia.

Llevándole a su consulta el pequeño hijo de los esposos Celestino García y Obdulia Franco, que desde hace más de un año venía padeciendo de la vista, con riesgo de perderla, le puso un plan el doctor Penichet que al mes escaso de seguirlo, sanó por completo el simpatiquísimo chiquillo.

Con tal motivo ese apreciable matrimonio no tiene frases bastante con qué agradecer a Penichet la tranquilidad, la alegría y la satisfacción que hoy nuevamente resplandece en su hogar.

El señor Celestino García, que es gerente del gran establecimiento matancero «La Miscelánea», vese congratuladísimo por sus amistades, con motivo de la curación de su pequeño hijo.

Un caso digno de destacarse.

A la junta de esta noche dedicaré mi atención. Junta que se celebrará en la sociedad la Unión y en la que ha de trazarse ya un plan y una línea de conducta el Comité Pro-Matanzas, que preside el señor Alfredo Esquerré.

Y ya que hablo del Comité Pro-Matanzas, no silenciaré la pena que ha causado no ver en las listas de representaciones de las entidades que concurrieron el pasado domingo al Centro de Detallistas, la de Instituciones y Centros locales que debieran cooperar a la labor que va a emprender con tanto entusiasmo dicho Comité.

Diré en este párrafo que sigue siendo del cadísimo el estado de salud de Mercedes Verdura, que en Villa Bilbao, donde reside con los señores de Sandoval y de Ribeaux, se halla recluída en el lecho, sufriendo horriblemente.

Su estado alarmantísimo hace concebir pocas esperanzas.

La señora Verdura es tía del ex Administrador del Banco de Canadá, Carlos A. Verdura, y de los hermanos Vera Verdura, Manuel, Ramón y Claudio, así como de los señores de Sandoval y Ribeaux.

Y va ahora el tema de amor que es el que siempre tiene la predilección de las lectoras de estas «Matanceras».

Hay en el carnet noticias de engagements, de bodas y de amores que nacen en esta primavera.

Entre los engagements ya adelantó uno ha días en que juegan el nombre de una graciosa señorita cuya inicial es Z. y un joven perteneciente al Ejército Constitucional del que han hablado también mis confrères de «El Republicano» y «El Imparcial».

Entre las bodas asegúranme que se han fijado para fecha próxima la de una pareja que forman jóvenes distinguidísimos de nuestra sociedad, cuyos apellidos figuran en las listas del Liceo, entre los socios de número, dada su antigüedad en aquella casa.

Reside la fiancée en un aristocrático faubourg y está hoy fuera de Matanzas el galán.

Se me asegura también que son ya oficiales las relaciones de una encantadora señorita, hija de un profesional de gran prestigio y un young gentleman, titular asimismo de nuestra Universidad, cuyo nombre figura en toda iniciativa cultural, en todo movimiento artístico que se inicia entre nosotros.

En fiestas y diversiones se ha visto a esta gentil pareja tejiendo un idilio que espera sólo la sanción oficial.

Y por último me haré eco de las corrientes de simpatías que nacen entre una bella señorita de nuestra gentry y un apuesto caballero, cuyo nombre en los actuales momentos constituye un símbolo para los matanceros, por la intervención que tiene en acontecimientos oficiales que se desarrollan en la población.

¿Se gustan?

Todo parece indicarlo así.

Y de este tema de amor, pasemos a otro tan grato también como el que aquí abandonamos: el de fiestas

Son varias las anunciadas para la noche de mañana sábado, con que se inicia junio.

La primera en el Deportivo, un baile que amenizará la Orquesta Daiquirí, y para el que echan el resto los Directivos del Centro que presiden los Hermanos López Llorens.

La presencia en aquella casa del conjunto musical habanero tan celebrado, llevará a esa fiesta concurrencia enorme.

También abre sus puertas el Casino Español, para ofrecer otro baile que amenizará la orquesta de Aniceto Díaz, que estrena esa noche el nuevo son «Ron Yucayo», dedicado al Presidente de esa Institución, don Eudoro Alba, Presidente de la Compañía que ha lanzado al mercado cubano tan excelente producto.

Si el danzonete de Aniceto gusta tanto como ha gustado el Ron «Yucayo», auguramos al Director de la Banda Municipal su definitiva consagración.

Cerraré esta causerie diciendo que a la hora que pongo esta correspondencia en Correos, se está celebrando la festecita que ofrece a sus amistades la señorita Conchita Sánchez Junco, la adorable mignone que exhornó con su gracia alada, su aristocrática figura de mis «Matanceras» de ayer.

Hablaré mañana de ese recibo.

Manolo JARQUIN

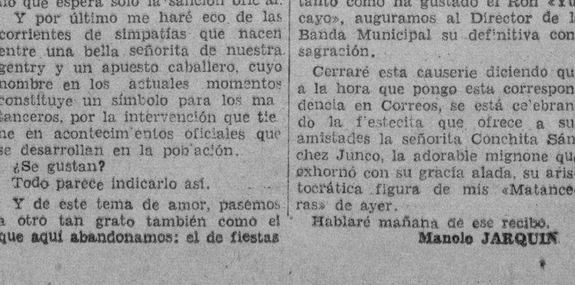

Usted verá mejor y los demás lo verán mejor a usted si usa la armadura que científicamente necesita su fisonomía. Tenemos el tipo de armadura que necesita cada persona.

EL ALMENDARES

OBISPO 54 O'REILLY 39

Entre Habana y Compostela.

M.E.C.D. 2016

NO TE OLVIDES — JUEVES — JUNIO 6

SE PUBLICARA EL PRIMER EPISODIO

OCHO PLANAS EN COLORES OCHO PLANAS

BETTY BOOP
DRUMMOND "EL AVIADOR"
SKIPPY
MANOLITO EL INTREPIDO
EL NEMROD MODERNO
EL POLICIA VIRUTA
MANDRAKE EL MAGO

Sólo 5 Centavos

4 Planas Diarias en ROTOGRABADO
2 Suplementos COMICOS a la semana

$1.20 al mes

DIARIO DE LA MARINA
PUBLICIDAD

Indica el Sr. Aquilino Entrialgo en un informe la obra necesaria para acrecentar bien el turismo

Este documento fué dado a conocer en la asamblea que celebraron las entidades que tienen derecho a tomar parte en la elección de delegados al Consejo de Turismo

Transcribimos a continuación el interesante informe rendido por el señor Aquilino Entrialgo, Presidente del «Comité de Acción Turística de Co poraciones Económicas y Fuerzas Vivas de Cuba», a nombre de dicho Organismo, a la Asamblea Magna de entidades con derecho a participar en la elección de Representantes al Consejo Superior de Turismo, celebrada en el Salón de Actos de la Lonja del Comercio de la Habana, el día 29 del actual, y que fué convocada conjuntamente por el mencionado Comité de Acción Turística y el Comité Gestor Pro-Patronato del Turismo:

Señores representantes de Entidades con derecho a participar en la elección del Consejo Superior del Turismo.

Señores delegados miembros del Comité Gestor Pro-Patronato del Turismo y del Comité de Acción Turística de Corporaciones Económicas y Fuerzas Vivas de Cuba.

En mi carácter de Presidente de esta Asamblea por la circunstancia de presidir a su vez al último Comité citado, me veo en la obligación de dirigiros algunas palabras que representen nuestro agradecimiento por haber correspondido a nuestro llamamiento asistiendo a este acto; y al mismo tiempo que sirvan de antecedentes a Entidades que no perteneciendo a ninguno de los dos Comités citados, se encuentran aquí presentes.

En tal sentido, permitanme que les recuerde que el Comité de Acción Turística fué constituído por miembros de las clases económicas y otras actividades en abril de 1933, como una reacción de distintos trabajos sobre la materia, publicados a principios del mencionado año por la Revista económica y financiera «Cuba Importadora e Industrial»; con la finalidad de gestionar de los Poderes Públicos la modificación de la legislación sobre turismo, entonces vigente, en el sentido de crear una Comisión de Turismo autónoma, integrada por miembros de las clases económicas y demás fuerzas vivas del país, que funcionara con los principios que impulsan a las empresas privadas y no en forma burocrática, sin excluir la acción gubernamental, aunque limitada a una función tutelar y fiscalizadora.

El Comité en sus comienzos, hizo sus representaciones ante la Comisión Nacional para el Fomento del Turismo, que presidía el señor Ti so Mesa, como Mayor de la Ciudad de la Habana, y es de justicia hacer constar que el mencionado funcionario en el cual se centralizaban entonces todas las funciones de aquella Comisión, legislativas, administrativas y ejecutivas, calorizó las aspiraciones del Comité, con la propuesta de su parte de un Proyecto de Organismo que llenaba, en parte los deseos de las clases representadas por nosotros, sin que el mismo pudiera ser discutido por los acontecimientos que sobrevinieron en el mes de agosto del propio año de 1933.

Entre tanto, una Comisión del Comité integrada por los señores Andrés A. de Terry, Miguel González Rodríguez, Francisco Miranda y Agustín Agüero estudió las bases de un Organismo que condensara las aspiraciones del Comité, las cuales fueron aprobadas y presentadas al Gobierno Provisional que presidía el doctor Carlos Manuel de Céspedes, llegándose a redactar un Decreto para implantarlas, el cual no pudo convertirse en Ley por los sucesos del 4 de septiembre.

Por razones que no es del caso mencionar, las actividades del Comité sufrieron un colapso durante el tiempo que duró el régimen establecido por el Gobierno del doctor Grau San Martín, sin embargo de lo cual el Comité fué invitado a cooperar en el problema del turismo por el entonces Presidente de la Comisión señor Nicolás González de Mendoza.

La elevación al poder del coronel Mendieta, reanudó los trabajos del Comité, solicitándose reiteradamente distintas entrevistas con el coronel Mendieta, cuyo Gobierno atareado como estaba en sus primeros tiempos con una grave situación política, no pudo prestar a este problema toda la atención que su importancia requería.

Fué entonces en febrero de 1934, que un nuevo Organismo, el Comité, Gestor Pro-Patronato del Turismo, surgió a la vida pública con la misma finalidad, integrado por valiosos elementos de las clases auxiliares del turismo y del transporte automovilista que palpaban como nosotros, la necesidad de tratar el negocio del turismo como una actividad esencialmente económica.

Por presión precisamente de ese nuevo Comité, al que por las circunstancias, entonces prevalecientes, el Gobierno conside ó prudente atender en sus deseos, el Presidente Mendieta en mayo de 1934, nombró una Comisión que estudiara las aspiraciones de las clases interesadas en el problema del Turismo, y que estaba integrada por los señores doctor Guillermo Belt, Juan B. Surís, Edelberto Farrés y Armando Maribona. Esta Comisión después de consultar en información pública a esas clases, y a la cual concurrieron todas las organizaciones que formaban el Comité de Acción Turística, elevó, con fecha de junio de 1934 dos dictámenes al Gobierno, uno suscrito por los señores Surís y Farrés y otro por los señores Belt y Maribona.

El Comité de Acción Turística por acuerdo de la Asamblea celebrada en este propio Salón de Actos de la Lonja del Comercio, se pronunció en apoyo del Proyecto elevado por los señores Surís y Farrés, por entender que era el que condensaba las aspiraciones reiteradamente expuestas por el mismo, aprobándose la siguiente declaración de principios sobre la materia.

«Primero: Que el turismo constituye para Cuba uno de sus problemas económicos fundamentales, por lo que significa de fuente real y positiva de ingresos monetarios en el país, especialmente en los presentes momentos de crisis, en los negocios, y también por lo que representa como medio de mejorar más rápidamente la capacidad económica del pueblo, y por ende las recaudaciones fiscales.

«Segundo: Que para que el turismo, que es una actividad esencialmente económica, pueda rendir al país los beneficios consiguientes y diseminar sus rendimientos por todo el territorio de la República, es necesario que el Organismo que tenga a su cargo la función de regir, administrar y dirigir el fomento del turismo produciendo una labor uniforme, eficaz y eficiente, esté integrado por funcionarios apolíticos e independientes de las luchas partidaristas y de las alternativas administrativas, que a la vez se encuentren vinculados por sus actividades personales al interés en el desarrollo y desenvolvimiento del turismo en los diversos sectores económicos y sociales.

«Tercero: Que por las anteriores razones, instan al Gobierno de la República para que cumpliendo con los altos deberes que tiene todo gobierno de velar por el mejoramiento económico del pueblo, e interpretando esa obligación que hará, además, factible la cooperación franca y decidida de las clases representadas por las entidades firmantes, se apreste a legislar y crear un Organismo cuya estructura, representación y funcionamiento, estén inspirados en las bases que sobre la reorganización de la Comisión del Turismo le han sido presentadas al Gobierno por estas propias clases por mediación del «Comité de Acción Turística de Corporaciones Económicas y Fuerzas Vivas de Cuba», por expresar dichas bases, las aspiraciones y anhelos de todas las fuerzas vivas nacionales en esta materia».

Esta declaración de principios fué transcripta con fecha 26 de junio pasado al señor Presidente de la República, firmada por 40 Corporaciones económicas, cívicas, deportivas y sociales de la Habana, y a la misma públicamente se adhirió la Federación Nacional de Corporaciones Económicas, integrada por más de 50 Corporaciones de esa índole del Interior de la Isla, y el Comité Gestor Pro-Patronato del Turismo.

El Gobierno frente a los dos proyectos de Comisión de Turismo citados, elevado por el Comité antes mencionado, aunque aceptó en principio el de los señores Surís y Farrés, que apoyaban las entidades integrantes del Comité de Acción Turística, del Comité Pro-Patronato de Turismo y la Federación Nacional de Corporaciones Económicas, discutió el asunto con una Comisión mixta de dichos Comités, la cual facilitó al Gobierno su decisión en el asunto, proponiendo la constitución de una Comisión Arbitral que fué integrada por los señores doctor Manuel Dorta Duque, Rafael Palacios y Agustín Agüero, que formulara un nuevo proyecto.

Esta Comisión Arbitral, cuya decisión había sido de antemano aceptada por el Gobierno y por nosotros, elevó su informe en 28 de agosto pasado al señor Presidente de la República, quien sometió el mismo al Consejo de Secretarios.

Dicho proyecto, cuyo articulado forma la actual Ley del Turismo vigente, que creó la Corporación Nacional del Turismo y que interpretaba la declaración de principios antes copiada, fué aprobada por el Consejo de Secretarios, pero desvirtuando la constitución básica del Organismo, puesto que conservó para el Poder Público el control del Comité Ejecutivo que había de regir el mismo, manteniendo a la Corporación Nacional del Turismo unida al carro administrativo del Estado contra todas las aspiraciones reiteradamente expresadas por el Comité de Acción Turística y por el Comité Gestor Pro-Patronato del Turismo, y se redujo de tres a uno el número de representantes de cada Sector al Consejo Superior del Turismo desnaturalizando en esa forma, el móvil de la ponencia que consideraba indispensable aquel número para crear la verdadera conciencia turística en el país.

Frente a este hecho, que se conoció antes de su publicación, previo el acuerdo de una Asamblea de las fuerzas vivas integrantes del mismo, celebrada en los Salones de la Lonja del Comercio en 19 de octubre pasado, este Comité expresó al Gobierno su inconformidad con las reformas introducidas por el Consejo de Secretarios.

No obstante dichas manifestaciones, la Ley se publicó con fecha 19 de octubre pasado, en la forma actualmente vigente, y designando una Comisión Organizadora de la Corporación, integrada por los señores Guillermo Belt, Manuel Dorta Duque, Rafael Palacios, José Cidre Ochoa, César Rodríguez, Enrique Arango y Juan Sabatés, cuya Comisión consideró necesario que para que la Corporación pudiera llenar sus fines era preciso obtener previamente la modificación de la Ley, si no era posible en el sentido originalmente establecido por sus ponentes, sí en términos en que se mantuviera el equilibrio entre los distintos elementos gubernamentales y de las clases sociales del país que integrasen el Comité Ejecutivo, principal órgano funcional de la Corporación.

Esta Comisión Organizadora, agotó el tiempo de su misión, sin haber podido conseguir las modificaciones solicitadas, por lo cual por Decreto-Ley de fecha 26 de diciembre de 1934 el Gobierno designó una nueva Comisión Organizadora formada por los señores Juan Sabatés, José Cidre y Estanislao S. Crespo, que son los que forman el actual Comité Ejecutivo Provisional de la Corporación.

Es de justicia hacer constar, en esta oportunidad, que el Presidente de la República, escogió exclusivamente personas pertenecientes a las clases representadas en esta asamblea, para integrar el Comité Ejecutivo de aquel Organismo, demostrando una gran confianza en estas clases, al robustecer con su apoyo decidido las decisiones de estos hombres en el cumplimiento de su misión.

Los Comités hoy unidos en la misma finalidad de conseguir la institución de un Organismo apolítico y autónomo que rija la actividad del turismo, el Comité de Acción Turística y el Comité Gestor Pro-Patronato del Turismo, ya mencionados, comisionaron a los actuales miembros del Comité Ejecutivo de la Corporación del Turismo señores Sabatés, Crespo y Cidre, para que como paso previo a la elección de representantes al Consejo Superior del Turismo, gestionaran y obtuvieran la modificación de la actual Ley en el sentido antes indicado, de cuyos principios no se han apartado ambos Comités desde que se constituyeron, por entender que para que el turismo, que es una actividad fundamentalmente económica, y no una función política ni administrativa, rinda los resultados deseados, es preciso que la misma reciba el apoyo de la iniciativa y del concurso de quienes avezados a la vida de los negocios, puedan imprimirle el impulso creador de las esferas privadas, sin la mediatización burocrática del Estado.

Y esta Asamblea, en vísperas de la elección de representantes al Consejo Superior del Turismo, ha sido convocada por acuerdo de la Comisión de enlace de los Comités repetidamente citados, para escuchar de labios de los señores Cidre, Crespo y Sabatés, su informe de las gestiones a ellos encomendadas, sobre la modificación de la Ley, y para en vista del mismo acordar la línea de conducta a seguir en este problema del turismo, por el que tanto han luchado las clases aquí congregadas.

Antes de terminar es bueno hacer constar que el Presidente de la República, según informes que tenemos, ha ofrecido designar como representantes del Poder Público en el Seno del Comité Ejecutivo, a miembros respetables de nuestros Comités ratificando con ello su confianza personal en estas clases; y a la vez que el Comité de Acción Turística y el Comité Gestor Pro-Patronato del Turismo, mantienen a su vez su confianza en el mandatario que hoy rige los destinos de la nación, y que si han mantenido su aspiración frente a todas las resistencias oficiales, ha sido únicamente por cuestión de principios, al entender que pudiera peligrar la Organización turística, constituída tal como la determina la Ley vigente bajo futuras Administraciones del Estado, cuando el coronel Mendieta no se encuentre al frente de la Gobernación del país.

Para terminar, quiero dar a ustedes las gracias por la atención que me han dispensado y las excusas por lo largo de esta información, pero he creído mi deber en este acto, hacer una historia suscinta de las actividades en el problema del turismo de los dos Comités aquí reunidos, a fin de que con conocimiento exacto de los antecedentes del asunto, puedan tomar los acuerdos convenientes a los intereses del país.

He dicho.

Sagua la Grande aspira a tener puerto libre, zona franca para lograr su antigua importancia

Ha expuesto las razones en que basa su demanda; apela a la justicia para que se le conceda lo que pide. Un alegato al elemento oficial en demanda de esa mejora

Los puertos libres no deben establecerse al azar, ni en lugares geográficamente inadecuados, si se quiere que su función se desarrolle con éxito seguro.

La experiencia demuestra que sólo alcanzan pleno éxito aquellos puertos libres que sirven de entrada y salida a regiones de intenso desarrollo industrial para la exportación, como Hamburgo, o a los que se hallan situados en las rutas marítimas intercontinentales, como el de La Luz, en Islas Canarias, y Gibraltar en el Estrecho de su nombre. En el primer caso, la expansión se realiza naturalmente, por el aporte de mercancías de la gran industria circundante, y, a veces, lejana, con destino a la exportación; y en el segundo por mercancías de tránsito, depósitos de combustibles aguadas y demás aprovisionamiento de buques.

El tráfico marítimo de la hora presente se esfuerza sin cesar en acortar la distancia dos puntos. En mares abiertos, aumentando la velocidad de los buques; y cuando la configuración física de continentes e islas obliga a grandes rodeos, cortando o abriendo canales, como en Suez y Panamá.

En América, los puertos libres de St. Pierre de Miquelón, Puerto Barrios y Cozumel, vivirán tanto tiempo como se sostenga el contrabando, y cuando éste se extinga, si llega a ser posible extirpar esos negocios ilícitos, perderán su consideración actual.

En Cuba tenemos el puerto libre de Matanzas, de reciente creación. La concesión otorgada para el mismo se fundamentó más en los vehementes anhelos de aquella ciudad por conseguirla, que en las posibilidades de éxito que ofrece. Sin embargo, a las demás ciudades cubanas que mantienen análoga, aspiración, se les dice que hay que esperar algún tiempo, a ver qué resultados produce el Puerto Libre de Matanzas.

Lo que se ha hecho en favor de un puerto, sin un estudio general de los otros del país, no puede ser razón atendible para inhibirse del conocimiento de proyectos mejores. La medida de precaución adoptada — aunque siempre constituiría un privilegio— estaría justificada en casos semejantes, esto es, para solicitudes análogas a la que Matanzas convirtió en una realidad estéril.

Los deseos de Sagua la Grande, para que su puerto sea Libre, descansan en otros principios, más en armonía con la época. Nuestro proyecto contiene soluciones prácticas con muchas posibilidades de éxito, que merecen serena y especial consideración.

Sagua la Grande quiere obtener la concesión de Puerto Libre y Zona Franca, simultáneamente con la ciudad de Cienfuegos, estableciendo en el Decreto-Ley de concesión, que se podrán transportar de uno a otro puerto, mediante el uso de carros afianzados, no sólo las mercancías destinadas al consumo, sino las de tránsito. Esta novedad de nuestro plan es la que hace innecesaria la espera invocada, hasta que se conozca qué resultados se obtienen en el puerto libre existente.

Sagua y Cienfuegos se hallan, desde el punto de vista geográfico, mejor situadas para una conjunción semejante, que cualquier otro grupo de ciudades en el país. Su porvenir, como Puertos Libres, está en atraer a ellos la carga de tránsito, que cruzaría la Isla, de costa a costa, en dos horas y media, en tanto que la navegación a vapor, para pasar de la del Norte a la del Sur, o viceversa, necesita no menos de tres días. La carga de tránsito, esto es, la que procede de un país extranjero y va destinada a otro país extranjero, es absolutamente necesaria para ofrecer a los buques el pie de carga necesario, para establecer regularmente su escala en nuestras radas.

El ferrocarril, nuestro «canal interoceánico» entre los dos puertos, previendo el éxito de nuestro plan, ofreció construir doble vía para rendir un buen servicio, ya que vería aumentado el tonelaje a transportar.

Nuestro proyecto es de beneficio general para el país, porque atraería a él, negocios que ahora van por otros caminos; beneficia a la región Villareña, porque contaría con dos puertos importantes y un intenso movimiento ferroviario; beneficiaría a los trabajadores de mar y tierra, que hallarían nueva ocupación; a los agricultores, porque tendrían medios de producir frutas y hortalizas para la exportación a los Estados Unidos, por nuestro puerto, ya ensayados con éxito en el presente año; y, finalmente, la bondad del sistema llegaría a todos, comerciantes, industriales y al pueblo en general; pues, así como la lluvia refresca y vivifica todas las plantas de un sembrado, el dinero que corre en una era de prosperidad llega, también a todas las manos.

Sagua, en particular, ganaría con el Puerto Libre, conectado con Cienfuegos, como ya se ha dicho, porque la Empresa de los Ferrocarriles Unidos tiene aquí talleres para la reparación del material fijo y móvil, que están casi paralizados desde que la antigua Empresa Cuban Central, se fusionó con la primera. Al restablecer y ampliar el tráfico entre los puertos ya dichos es, más que probable, seguro que estos talleres recobrarían su antigua actividad.

Las líneas de Ferries tienen su vista puesta en la Isabela, como el puerto más conveniente para su escala fuera de la Habana, lo que pudiera ser el inicio de una actividad portuaria hasta ahora desconocida.

Con el Puerto Libre y Zona Franca, Sagua aspira:

1.—A restituir a nuestro puerto la escala de los vapores de travesía para facilitar nuestras importaciones y exportaciones.

2.—A convertirlo en puerto de descarga de las mercancías que vengan de tránsito, reembarcándolas por ferrocarril a Cienfuegos, o recibiendo las de aquel puerto para despacharlas a los países de destino.

3.—A propiciar la escala de Ferries debidamente reglamentado su tráfico, para la mejor defensa de los obreros portuarios.

4.—A fortalecer el tráfico por ferrocarril en esta región, y de modo especial entre Sagua y Cienfuegos, agregando al volumen de mercancías para el consumo interior, el tonelaje de la carga de tránsito.

5.—A facilitar la operación y desarrollo de las industrias de exportación con que ya contamos y propiciar el establecimiento de otras nuevas.

6.—A abrir nuevos mercados a los productos de la agricultura cubana (frutas, hortalizas, etc.), a fin de mejorar las condiciones de vida del campesino, liberándolo en parte de la servidumbre en que lo tiene sumido la caña.

Amado Fernández Pérez.

Emitidas en Cuba al finalizar 1934, pólizas dotales y de vida por la cantidad de $62,498,951

En ese año se cobraron pólizas nuevas por valor de $507,651.62 y por las emitidas con anterioridad una suma de $2.385,538.37. Pólizas vencidas y pagadas

(NOTAS DE LA COMISION NACIONAL DE ESTADISTICAS)

En la última estadística que nos da a conocer la Comisión Nacional de Estadística, que preside el señor Domingo Espino y en la que se sintetiza todo el trabajo que la misma contiene sobre el movimiento de las Compañías de Seguros de Vida, de Automóviles y de Cristales, en la República en el año 1934, se ponen en relación una vez más las actividades de dicha Comisión.

De ese trabajo reproducimos las siguientes notas:

Seguros de Vida. — Las ocho Compañías que facilitan los informes pedidos son: de nacionalidad cubana, 1; americana, 2; canadiense, 5, que tienen en conjunto un activo de 1.064.605,915 pesos y con un importe de las reservas técnicas ascendente a 14.206,289 pesos 12 centavos.

Pólizas emitidas. — En total emitieron en el año 1934, 12.168 pólizas dotales con un importe de 4.165.566 pesos y 1,035 pólizas de vida con un importe de 3.804,816 pesos, que hacen un total general de 13.203 pólizas y 8.420,382 pesos. En este año de 1934 se observa un aumento de 3.487 pólizas de ambas clases y de 2.213,223 pesos en su importe, en comparación con el año anterior de 1933.

Al finalizar el año 1934, el total asegurado alcanzaba a 62,498,951 pesos.

Capital pagado. — En el año 1934 sumó 8.786,597 pesos, o sean 200 más que en 1933.

Primas cobradas. — En 1934 se cobraron por pólizas nuevas 507,651 pesos 62 centavos y por las emitidas con anterioridad a dicho año 2.385,538 pesos 37 centavos, que hacen un total de .893,189 pesos 99 centavos.

Pólizas vencidas y pagadas. — El importe de las pólizas vencidas y pagadas en ese año de 1934 fué de 493,003 pesos 97 centavos, o sean 90,606 pesos 43 centavos más que en el año 1933.

Siniestros pagados. — En el año 1934 se pagaron por los siniestros ocurridos 631.070 pesos 79 centavos, o sean 261.642 pesos 20 centavos menos que en el año 1933.

Pólizas terminadas por liquidación. —El importe de las pólizas terminadas por liquidación en el año 1934 sumaron 7.862.567 pesos, 38 centavos, o sean 261.642 pesos 28 centavos menos que en el año 1933.

Importe de los préstamos sobre pólizas en Cuba. — Ha sido en el año 1934 de 2.139.368 pesos 29 centavos, o sean 556.842 pesos 35 centavos menos que en 1933.

Tipo de interés ganado. — El promedio ha sido de 5.06 por 100.

Dividendo. — La cantidad repartida como dividendo en 1934 ascendió a 343.106 pesos 09 centavos. En el año 1933 la repartida fué de 433,103 pesos 52 centavos.

Años de operaciones en Cuba.—De las Compañías informantes, la que menos, lleva diez años de operaciones en la República, y la que más cuenta con treinta y dos.

Empleados de oficina. — En la República resultan en total empleados 58 nacionales y 24 extranjeros, que suman 82. En el año 1933 había 77, de ellos, 55 nacionales y 22 extranjeros.

Impuestos pagados a la Hacienda.— En conjunto aparece pagado a la Hacienda en el año 1934 por impuesto: 68.263 pesos 41 centavos.

Seguros sobre automóviles. — Las ocho Compañías que facilitaron informaciones son: de nacionalidad cubana, 3; americana, 1; inglesa, 4, que representan en conjunto un capital de 91.756,900 pesos.

Importe de los seguros. — El importe de los seguros sobre automóviles, exceptuando el de las Compañías que no lo informaron, asciende en el año 1934 a 1.269,201 pesos 99 centavos y el de sobre camiones a 492,414 pesos con excepción también de aquellas dos Compañías y de otra que lo englobó con los Seguros sobre Automóviles. En este año de 1934 ha ocurrido un aumento en los Seguros de Automóviles de 9.100 pesos 63 centavos en comparación con el año de 1933. En los Seguros sobre camiones resultan 139,057 pesos de menos, debiendo tenerse en cuenta la información anterior.

Primas cobradas. — Por ambos seguros se han cobrado por primas: 159,790 pesos 33 centavos. En 1933 sólo se cobraron 134,598 pesos 67 centavos.

Siniestros pagados. — En el año 1934 se pagaron por este concepto 81.695 pesos 62 centavos, o sean 22.358 pesos 13 centavos más que en el año 1933.

Miembros de la directiva. — Aparecen 27 nacionales y 33 extranjeros.

Años de fundación. — La Compañía más antigua data del año 1797 y la más reciente del año 1918, radicando todas en la ciudad de la Habana.

Impuestos pagados a la Hacienda. En el año 1934 los impuestos pagados a la Hacienda ascendieron a 7.066 pesos 74 centavos. En el año 1933 sólo fueron de 5.990 pesos 49 centavos.

Seguros sobre cristales. — Las cuatro compañías informantes son: de nacionalidad cubana, 2; americana, 1; inglesa, 1, que en conjunto representan un capital de 8.092,900 pesos.

Importe de las primas cobradas. — En el año 1934 se cobraron por primas: 16.000 pesos 44 centavos, o sean 1,069 pesos 50 centavos, más que en el año 1933.

Roturas y desperfectos. — El importe de lo pagado por roturas y desperfectos en 1934, ha sido de 12,224 pesos 79 centavos o sean 1,549 pesos 46 centavos de menos que en 1933.

Miembros de la directiva. — Figuran 18 nacionales y 10 extranjeros.

Años de fundación. — La Compañía más antigua es del año 1797 y la más reciente del 1918, radicando todas en la ciudad de la Habana.

Impuestos pagados a la Hacienda.— En el año 1934 aparecen pagados 787 pesos 02 centavos. En el año 1933 sólo se pagó 667 pesos 52 centavos.

La demora que se advierte en la publicación de esta estadística que ha debido estar confeccionada en el mes de marzo, a más tardar, ha obedecido a la lentitud en facilitar los datos pedidos a las Compañías de Seguros que en la misma figuran, si también hay la comprensación de que todas los suministraron.

Dentro de pocos días publicaremos informaciones estadísticas relativas a los Seguros contra Incendios, Marítimos y Terrestres y de Accidentes del Trabajo en el citado año de 1934, cuya estadística no ha sido aún confeccionada por las mismas causas expuestas anteriormente.

Dará la Alianza Feminista una fiesta en breve

Cuatro valiosos temas han de desarrollar prestigiosas figuras de esa institución

El próximo lunes a las cinco de la tarde y en los salones del Círculo de Bellas Artes, Industria 136, al fondo del Capitolio Nacional, celebrará con inusitada brillantez su día oficial la «Alianza Nacional Feminista».

Desfilará por la tribuna para disertar sobre temas de supremo interés: la señora Marquesa de Tiedra, Presidenta de la Institución, que hará un síntesis de las labores pro-mujer llevadas a feliz término por la Alianza; la Dra. Carbonell, Directora de la Sección Política de la misma, que nos hablará sobre «La mujer, llave de la felicidad futura»; la Dra. Barinaga, que se referirá al «Porvenir de la mujer cubana», y la señora Jack on que ha elegido un tema trascendental: «La crisis política actual».

La Sra. de Zayas de Villar abrirá el acto con el Himno de la Alianza y ejecutará en compañía de renombradas artistas números de música selecta.

El Ejecutivo Central de la Alianza invita por este medio a todas sus afiliadas y simpatizadoras al aludido festival.

México podría ser capital de una Confederación de las Repúblicas hispánicas

MADRID, mayo 30. SE. En una entrevista celebrada con los informadores y publicada en el "Heraldo de Madrid", el joven general mexicano don Leovaldo C. Ruiz, declaró que México podría ser la capital de una confederación de repúblicas hispanoamericanas, si llegara a organizarse algún día la "entente" entre aquellos países.

El distinguido militar dijo: "Por razones estratégicas e históricas, México podría ser la capital de una confederación de repúblicas de habla española, para contrarrestar la política tradicional de aislamiento de los Estados Unidos".

Agregó que el gobierno mexicano estaba estimulando y fomentando tanto la aviación comercial como la militar y que los aviadores de su país no habían abandonado la idea de realizar un vuelo trasatlántico a España.

Un fumadero de opio en la casa San Nicolás 120

Regresó el vivero de pesquería, pero no un joven que debió embarcarse en él

María Matas Rodríguez, residente en Inquisidor 16, participó a la policía que su sobrino René Díaz Matas, que le dijo iba a embarcarse en el vivero «Coruña» o «Manuel», no ha regresado a su casa, a pesar de que dichas embarcaciones han terminado su pesquería.

Teme le pueda haber ocurrido alguna desgracia.

FUMADERO DE OPIO SORPRENDIDO POR LA TECNICA

Miembros de la Policía Técnica, sorprendieron en la tarde de ayer un fumadero de opio en la casa San Nicolás 210, domicilio del asiático Pa cual Gómez.

También fueron detenidos en ese lugar, José Lam y Luis San, ocupándose cachimbas, opio, lamparillas y otros utensilios.

NO LIQUIDO LA CUENTA

A la policía dió cuenta Oscar Menéndez, vecino de Aguila 117, que le entregó a Angel Salas, diversos billetes del sorteo extraordinario, para su venta, y a pesar de haberse celebrado la lotería, no le ha rendido cuenta, estimándose perjudicado en 47 pesos con 50 centavos.

HA QUEDADO CONSTITUIDA LA ASOCIACION NACIONAL DE IDEALES DE JOSE MARTI

La Asociación Nacional «Ideales de Martí» ha quedado constituída en esta capital, según nos comunica el señor Juan Donat Núñez de Villavicencio, que resultó electo Secretario General de la novel asociación.

«Ideales de Martí» tiene por objeto el contribuir a un movimiento nacional cívico patrio cultural, sin partidarismos de ninguna clase, alejada de toda política social o religiosa, empleando todos los medios lícitos para difundir y practicar los ideales de nuestro Apóstol y Mártir de la Libertad, José Martí.

La Directiva de «Ideales de Martí» quedó constituída en la forma siguiente:

Presidente: coronel Bienvenido Aguilera Feria; Primer vice, capitán Pedro Gely y Gispert; Segundo vice, Gregorio Betancourt; Secretario, Juan Donat N. de Villavicencio; Primer vice, Gelasio Toirac; Segundo vice, Gustavo Revuelta; Tesorero, Carlos Betancourt González; Vice-Tesorero, Emilia B. Aguilera.

Y Vocales los siguientes señoras y señores: Srta. María Díaz de Aguilera, Isaura Betancourt Alvarez de Cuevas, Encarnación Rodríguez de Riverón, América Lambert de Aguilera; Srta. Rosa María Aguilera, señores Dr. Bernardo Gómez Toro, Justo Rivas, Manuel Sánchez de León, César Celema, Gilberto Ramírez Pavón, Mario Julio Morales, Alcides Betancourt García, Alfredo Aguilera, Jorge Cabrera Polo, Heriberto Martínez Pérez, Manuel Martínez Castillo, Antonio Cuevas Criado y Ernesto Ramos Izquierdo.

M.E.C.D. 2016

TRAJES HECHOS YA MEDIDA

En los estilos más modernos, interpretados sobre magníficas telas lavables, exclusivas nuestras, tales como Tropical, Polar y Trópico. También en driles blancos y crash de fantasía. Precios razonables.

Traje sastre a la medida, en telas especiales, para damas.

Antigua Casa de J. Vallés

San Rafael e Industria

ESTUDIO VALLÉS

Crónica Habanera

(Continuación de la Pág. NUEVE)

SIMPATICA BODA

Para el lunes próximo, en la Iglesia de San Juan de Letrán, está concertada una ceremonia nupcial de grandes simpatías.

Nos referimos a la boda de la señorita Emma Rodríguez Fuentes, tan gentil y tan graciosa, con la del doctor Felipe Olivera y Pujol, notable y talentoso médico especialista, de los más queridos en la Quinta Covadonga, donde presta sus servicios.

Tendrá lugar dicha ceremonia a las nueve y media.

Serán padrinos la señora Amparo Pujol de Olivera, madre del novio y el padre de la novia, doctor Pedro Rodríguez Fuentes.

Como testigos por ella, suscribirán el acta matrimonial, el general Manuel Rodríguez Fuentes y los señores Francisco Pujol Antich, W. Harold Jackson y José Olivera Pujol.

Por él lo harán, los doctores Pedro Herrera Sotolongo, Carlos del Valle y los señores Tomás Benítez y Fernando Solano.

En la boda civil testificarán, por ella, los doctores Rafael Bandujo, Enrique Rodríguez Fuentes y Carlos Quirch y por él, los doctores Jose Valle, Roberto Heydrich y Juan F. Figuerca.

EN EL CIRCULO DE BELLAS ARTES

Muy lucido se vió el acto de anoche, en el Círculo de Bellas Artes, donde con tanto éxito viene desarrollando su magnífico programa la Fiesta Intelectual de la Mujer.

Como de costumbre se congregó una numerosa concurrencia.

Habló nuestra culta y distinguida compañera en el periodismo, Fina Forcade de Jackson, sobre «La crisis en la actualidad política» tema muy interesante que supo desarrollar con brillantez.

Completando esta primera parte, Hortensia de Varela, Josefina de Cepeda y Cuca Quintana, leyeron varios de sus cuentos.

En la segunda parte, se representó la comedia en tres pasajes «Habrá Guerra Mañana» escrita especialmente para esta fiesta por Renee Potts, distinguida comediógrafa y miembro de la Comisión Organizadora de la Fiesta Intelectual de la Mujer.

Dicha obra fué interpretada por los miembros del Cuadro Escénico del Círculo de Bellas Artes, alumnos del profesor Pedro Boquet.

EN HONOR DE LA PRENSA

Tendrá efecto hoy, a las siete y media de la noche, en la Legación del Japón, el «buffet» que ofrece el Encargado de Negocios de dicho país, Excmo. Señor J. Ito, en honor de los señores editores y redactores de periódicos y revistas de esta Capital.

Las invitaciones han sido hechas entre un grupo distinguido de periodistas habaneros.

DESDE CAMAGUEY

Llegan hasta la crónica los ecos de una lucida ceremonia nupcial celebrada anoche en la ciudad de Camagüey, por la que contrajeron matrimonio la señorita Olema Cabrera Díaz y el señor Omelio Sosa Cabrera.

Dicha ceremonia, presenciada por gran número de invitados, fué apadrinada por la señora Hortensia Cabrera de Sosa y por el señor Jose Cabrera García.

Testigos por ella, los doctores Rafael León y Pedro Puig.

Y por él, los doctores Fernando Martínez Lamo y Mariano Casas.

Procedente de esta capital, desde el acreditado jardín «Milagros», en el Paseo del Prado, llegó hasta la novia el ramo de mano, bellísima creación de aquellos artistas, todo de gardenias.

CUBA NUEVA

Muy animado se vé de día en día, la floreciente sociedad Cuba Nueva, en las riberas del río Almendares.

El próximo domingo, como de costumbre, se servirá almuerzo para los socios, en uno de los hermosos patios del club.

Y a las dos de la tarde se entregarán los premios a los ganadores del Campeonato de Tennis, por la primera categoría un racket Alexander, donado por Baltasar Alvarez(al ganador, señor Mario Padrón, y en la segunda categoría, otro racket, donado por la Casa Vasallo, para el ganador señor R. Zanoz.

El domingo se iniciará otro campeonato para los asociados que deseen tomar parte.

El domingo dos de Junio, habrá un animado té bailable, en el que habrá muchos atractivos, a cargo de varios socios aficionados.

Cuba Nueva triunfa deportivamente y socialmente.

BODA PROXIMA

Ante el altar mayor de la iglesia de Nuestra Señora del Carmen, se efectuará el próximo día 3 de junio, a las cinco de la tarde, la boda de la bella y gentil señorita Amparito Guerra Egea y el correcto joven Octavio Perdomo Herrada.

Apadrinarán la ceremonia la respetable dama Carmen Egea viuda de Guerra y el doctor Silvio E. Perdomo y Herrada, competente secretario judicial del juzgado de primera instancia del Este.

Como testigos firmarán por la novia: los doctores Antonio Carrillo de Albornoz, José Avalcs de la Vega, Juan M. Valdés Anciano, Angel López Méndez.

Y por el novio, los doctores Lorenzo Pérez Gell, Manuel Iglesias, Manuel Fernández Montes y Ojeda, Enrique Hernández Egea y Antero Cerro y Perdomo.

Terminada la ceremonia religiosa, se efectuará la civil, ante el notario doctor Servando Fernández Romero.

Luis DE POSADA.

ROPA DE CAMA 1 JUEGO DE SABANA FUNDA Y CUADRANTE CAMERO DE WARANDOL EN BLANCO POR 95c.

GRAN VENTA ECONOMICA 95 cts. LA MAYOR ATRACCION DE LA TEMPORADA

ROPA DE CAMA 1 JUEGO DE SABANA Y FUNDA CAMERO DE WARANDOL EN LOS COLORES ROSA, MAIZ VERDE, AZUL Y SALMON POR 95c.

JUNIO 1º. SABADO — MAÑANA Primer día — JUNIO 1º. SABADO

LA HABANA ENTERA DESFILARA POR:

"La Nueva Isla"

A llevarse miles de ofertas como estas:

LINOLAN Estampados Preciosos 4 CORTES DE 4 VARAS POR ..... 95c.

PIQUES DE HILO, color entero y Estampados, de 40 cts. vara CORTE DE 3½ VARAS POR ..... 95c.

VOILE CHIFFON DE SEDA, de Clase Extra, Estampados de 40 cts. vara. CORTE DE 4½ VARAS POR ..... 95c.

CHIFFONES Estampados Franceses, en 100 diseños distintos, de $1.00 vara. 1 CORTE DE 2 VARAS POR ..... 95c.

SEDAS ITALIANAS Estampadas, que valen 70 cts. vara 2 VARAS POR ..... 95c.

SEDAS TROPICALES, (Sedas Frías), Estampadas que valen $1.00 vara. 1½ VARA POR ..... 95c.

GEORGETTE Francés, Estampado de 75 cts. vara. 1¾ VARA POR ..... 95c.

CREPE MONGOL Clase Superior, en 70 colores de moda de 70 cts. vara. 2½ VARAS POR ..... 95c.

3 TOALLAS de Felpa, Clase superior, tamaño grande que valen a 50 cts. por ..... 95c.

¡SORPRENDENTE!

4 PANTALONES Piel de Angel, con preciosos encajes en todos colores del 34 al 44 por ..... 95c.

HOTEL NUEVA ISLA EL MAS CENTRICO — 200 HABITACIONES

NOTA IMPORTANTE
PARA LOS PEDIDOS DEL INTERIOR, ES INDISPENSABLE ENVIAR EL IMPORTE PARA LOS GASTOS DE EXPRESS MENENDEZ HNOS

LA NUEVA ISLA
LA CASA DE MEJORES ARTICULOS Y MAS BAJOS PRECIOS

HABITACIONES CON COMIDA DESDE $1.75
HABITACIONES SOLAMENTE DESDE $1.00

50 APARTAMENTOS

HOTEL NUEVA ISLA EL MAS FRESCO

EXCURSIONES

Sábado 1º de Junio

a CARDENAS ..... $ 1.30

El tren excursionista a su llegada a Cárdenas combina con ómnibus para Varadero que cobran 15 centavos por el pasaje en cada dirección.

" CIENFUEGOS ..... $ 2.50

" CIENFUEGOS, combinando con ómnibus, paseos marítimos, Hoteles, almuerzo, etc. $ 3.50

Ida y Vuelta en Primera Clase

(Niños de 5 a 12 años la mitad)

El tren especial saldrá de Estación Central a las 11.45 p.m. el Sábado, llegando a Cárdenas a las 4.00 a.m. y a Cienfuegos a las 6.00 a.m. del Domingo 2. Regreso de Cienfuegos a las 5.00 p.m. y de Cárdenas a las 7.17 p.m., llegando a la Estación Central a las 11.00 p.m. el mismo Domingo. *Excursiones Extraordinarias a Varadero se efectuarán el tercer Domingo de cada mes, saliendo de Estación Central a las 6.00 a. m. y regresando de Cárdenas a las 7.00 p. m.*

La primera excursión de esta serie se efectuará el Domingo 16 de junio, patrocinada por las firmas comerciales Casa Harris y Ron Gancedo.

Facilidades en Cienfuegos para excursiones de pesca en lanchas a lo largo del pintoresco río Damují, donde el sábalo pica a todas horas.

Informes adicionales y folletos descriptivos:
Teléfonos A-4034 y A-1879

Ferrocarriles Unidos de la Habana

Ungüento Cadum

Para el Eczema

Los que han sufrido de esta terrible enfermedad y se han estado rascando por años, consiguen el sueño y el descanso poco después de haber aplicado el Ungüento Cadum. Ha probado ser un gran alivio para millares de personas que durante años han estado sufriendo de eczema, acne (barros), granos, furúnculos, úlceras, erupciones, urticarias, ronchas, almorranas, comezón, sarna, heridas, arañazos, cortaduras, lastimaduras, ásperos, postemillas, escaldaduras, sarpullido, quemaduras, costra, margulladuras etc.

ORGANIZAN UN HOMENAJE NACIONAL A LA MAESTRA Srta. MARGARITA NORIEGA

La señora María Risquet, maestra retirada, nos comunica que la Asociación de Retirados Escolares de la Habana ha tomado el acuerdo que, a manera de homenaje nacional, cada compañero o asociado, auxilie con arreglo a sus recursos económicos a la valiente y cívica ciudadana señorita Margarita Noriega Leal, que en un tiempo, el 14 de mayo del año de 1931, acusó públicamente al ex-Presidente Machado de malversador de los fondos del retiro escolar, y a los Secretarios de Instrucción Pública a partir del año de 1925, causa que se inició con el número 455 en el Juzgado de Instrucción de la Sección Primera y que con el número 17 del año de 1934 se encuentra en el Tribunal de Sanciones.

La señora Risquet invita a sus compañeros que cobran por el Retiro Escolar a que contribuyan con un peso y que dirijan esa suma al apartado 1316, a nombre de la señorita Noriega, y si reside en la Habana avisarse por media de una tarjeta postal para que la propia homenajeada pase por el domicilio del retirado.

Lo que recaude la señorita Noriega lo dedicará a recorrer la República y exponer, por medio de conferencias, su plan Escolar, bello programa que abarca muchos temas relacionados con el Magisterio.

LOS DETALLISTAS DE CIEGO DE AVILA Y LOS DECRETOS LEYES 136-137

El Centro de Detallistas de Ciego de Avila ha dirigido una exposición al Presidente de la República, consignándole los acuerdos de su asamblea del 25 de los corrientes, expresando su criterio contrario a las leyes 136 y 137, de 4 de mayo último que las considera impropias para resolver el problema comercial-industrial-obrero.

Expresan que dichas leyes, como han sido sancionadas, vienen a crear un nuevo y formidable escollo de los comerciantes o industriales.

Busto desarrollado y reconstituído con las saludables y reconstituyentes: PILDORAS ORIENTALES

Solicite gratis hoy el folleto descriptivo, se lo enviamos bajo sobre sin membrete. Diríjase a P. ORIENTALES. Apartado 1244.—Habana.

VOGUE PARIS

El Crayon Ideal

UNICAMENTE SE QUITA CON JABON

Concierto en el Parque Martí, el domingo, a las 8 de la noche

Concierto que ofrecerá la Banda Municipal de Música de la Habana en la noche del domingo 2 de junio de 1935 en el Parque «Martí», de 8 a 10 p. m.:

PROGRAMA

1.—«El Gaitero», Pasodoble, Nieto.

2.—«Eslava», Rapsodia, Friedermann.

3.—«Austriaca», Retreta, Keler-Bela.

4.—«Scenes Pittoresques», Suite, Massenet.

5.—«Mosaico Mexicano» (a petición), E. Reinoso.

6.—«Suena el bongó», Danzón, F. Rojas.

7.—Himno Nacional, P. Figueredo.

Emilio REINOSO,
Director.

Testimonios Verídicos

Espontáneamente muchas personas que han tomado el FOSFARSEN Royal se lo recomiendan a sus amistades, por sus magníficos resultados y porque han visto palpablemente el aumento de peso que han tenido con un solo frasco.

FOSFARSEN Royal es el tónico supremo que dá carnes al delgado, sangre al anémico y vida al extenuado.

Los que sufren de anemia, color pálido, desgano, neurastenia, debilidad cerebral, depresión nerviosa, insomnio, cansancio, dolor en las espaldas si quieren reponer sus fuerzas deben tomar sin pérdida de tiempo el FORFARSEN Royal.

A los raquíticos, pretuberculosos y palúdicos se les recomienda muy sinceramente.

Se vende en Droguerías y Farmacias. (5)

Defunciones ocurridas ayer en la Habana

Jorge Reyes Pérez, blanco, 57 años, Hospital C. García, Hernia estrangulada.

Eduardo Mato G., blanco, 8 meses Zequeira 91, Gastro enteritis.

Antia Santana, blanca, 78 años Sanatorio La Esperanza, Tuberculosis pulmonar.

Ramón Vázquez, blanco, 54 años, Instituto del Cáncer, Cáncer de la laringe.

Fernando Ferrera, blanco, 1 año y medio, Flores 73, Bronconeumonía.

María Luisa Zequeira, mestiza, 33 años, Amistad 17, Tuberculosis pulmonar.

Gustavo Cabanzón, blanco, 30 años, Sanatorio La Esperanza, Tuberculosis pulmonar.

Rita Cargas, mestiza, 2 meses, Hospital C. García, Peritonitis.

Andrés Serafín Romero, negra, 47 años, Hospital C. García, Enficema pulmonar.

Simona Peñalver, mestiza, 53 años, Hospital C. García, Fibroma vaginal.

Amelia Fontán, blanca, 59 años, H. Carlixto García, Prolapso uterino.

Ramón Vázquez, blanco, 54 años, Hospital C. García, Neoplasia larigea

César García, blanco, 14 meses, H. C. García, Acidosis.

Dolores Suárez Incián, blanca, 64 años, San Lázaro 334, Arterio esclerosis.

María de los D. Santana, blanca, 43 años, Zapata 3, Tuberculosis pulmonar.

José García Blanco, blanco, 28 años, Cerro 650, Tuberculosis pulmonar.

Sacramento San Julián Bediñana, blanca 27 años, Cerro 659, Tuberculosis pulmonar.

Flora Martín Marcos, blanca, 66 años, Cerro 586, Diabetes.

Alberto Couriel, blanco, 49 años, Q.Benéfica. Insuficiencia mitral.

Francisco Ortega, blanco, Pocito 2, Enteritis aguda.

Margarita Ibañez, negra, 50 años, Ayasterán 16, Insuficiencia mitral.

Juana Martínez de la Cotera, blanca, 46 años, 15 esquina 4. Vedado, Prolapso uterino.

Moisés Omego, blanco, 2 años, H. Mercedes, Bronquitis capilar.

Tadeo Castillo, mestizo, 64 años, C. Socorro, Miocarditis crónica.

VINO Y JARABE DE DUSART al lactofosfato de cal

El Jarabe **sostiene** a la madre **fortifica** al niño

El Vino se receta en las casos de **anemia** en el periodo de **convalecencia**

El Lactofosfato de Cal contenido en estas preparaciones es el mas poderoso de los reparadores

DE VENTA EN TODAS LAS FARMACIAS

A TODOS LOS QUE PADECEN

de ESTREÑIMIENTO, MALAS DIGESTIONES CARGAZÓN de la LENGUA — ENTERITIS INFARTOS BILIARES

Tomen por la noche, al acostarse, dos comprimidos de

Lactolaxine Fydau

Este remedio es un poderoso reeducador del intestino, el único capaz de curar el Estreñimiento y las afecciones que de él derivan.

La LACTOLAXINE FYDAU, admitida en los Hospitales de Paris, la prescriben las eminencias médicas en todos los países.

LABORATORIOS BIOLÓGICOS ANDRÉ PARIS, 4, R. de La Motte-Picquet, PARIS (Francia)

De venta en todas buenas farmacias.

ESTADO DEL TIEMPO

Nota del mediodía del jueves:

Desde la mitad oriental del Golfo de México y extremo sudeste de los Estados Unidos, hacia el este, sobre el Atlántico, hay buen tiempo y debiles altas presiones. En el mar Caribe occidental y resto del Golfo también hay buen tiempo con barómetro ligeramente bajo.

Pronóstico para hoy viernes: Buen tiempo, excepto algunas turbonadas después del mediodía, más probables en mitad occidental. Calmas y vientos flojos a frescos.

Observatorio Nacional.

M.E.C.D. 2016

A NUESTRAS
LECTORAS

Desde el próximo mes de Junio, periodicamente, y por lo menos tres o cuatro veces a la semana obsequiaremos a nuestras lectoras con un magnífico servicio de patrones.

La selección de los modelos que brindaremos estará a cargo de la Sra. María Radelat de Fontanills, redactora de «HABANERAS», lo cual garantiza la elegancia, novedad y distinción de los diseños que ofreceremos.

Trajes de sport, de sastre, ensembles para la playa, trajes de tarde y noche.

La última exigencia de la moda, estará a la disposición de nuestras gentiles lectoras

BUSQUE ESTA SECCION DESDE EL PROXIMO DOMINGO 2 DE JUNIO

DIARIO DE LA MARINA
Publicidad.

Las exportaciones de Café en la República de Haití decaen bastante en precio y volúmen

Gracias a las nuevas medidas que ha puesto en vigor el Imperio del Sol Naciente, ha sido posible estabilizar el precio de la gasolina. Un Congreso Internacional de Dibujo

NOTICIAS DE LA SECRETARIA DE ESTADO

El Negociado de Ciudadanía y Migración de la Secretaría de Estado, expidió en el día de hoy los siguientes documentos:

Pasaportes: Nemesio Menéndez y Grandio; Armando Roda y Farrés; Eugenio Weiss y Fischer; María Rovira y Ortega; José Bohorques y Trujillo; Amansia Silva y Anzardo; Alicia Ferín y Ruel.

Certificados de Nacionalidad: Adelaida Valldosera y Busquet; Jesús Hernández; Salvador Rodríguez y Peña; Gustavo Beaupied y Comas; Norberto Villalón y Morales; Santiago García y Cañizares; Blanca Téllez y Yero; Ramón Quintana y Oliva; Víctor Jaquinet; Carlos Salas y Zamora; Carlos Varona y Cárdenas; María Pérez y Fernández; Julio Valdespino y Cuervo.

CONGRESO DE DIBUJO

El Ministro de Bélgica acreditado en Cuba, Excmo. Sr. G. Stadler, informa a la Secretaría de Estado que del 9 al 15 de agosto de 1935 tendrá lugar en Bruselas el VII Congreso Internacional del Dibujo y de Artes Aplicadas.

El Gobierno belga tiene el honor de invitar al Gobierno cubano para que participe oficialmente en ese Congreso nombrando al efecto sus delegados.

El referido Ministro envía con dicha invitación, los informes relativos a la organización de ese Congreso así como una nota de la labor de los seis primeros Congresos del Dibujo y de Artes Aplicadas.

Las personas que quieran consultar dichos informes pueden hacerlo en el Negociado de Asuntos Generales de la Secretaría de Estado.

LA GASOLINA EN EL JAPON

El Encargado de Negocioc ad-interim de la República en Tokío, señor Américo Cruz, informa a la Secretaría de Estado que después de la ley de venta de gasolina, que entró en vigor en 1 de julio del año pasado, el precio de la misma aumentó y el negocio se pudo estabilizar, saliendo del colapso en que se encontraba. Esa medida y otras implantadas por el Gobierno han traído como consecuencia el aumento en el consumo del petróleo y sus derivados en una proporción de 33.831.000 cajas de petróleo refinado en el Japón (conteniendo cada caja 9.5 galones) en contraste con 27.535 cajas en 1933. La gasolina refinada que ha sido importada ascendió en 1934 a 45.887.000 cajas contra 39.957.000 cajas en 1933.

La estadística completa es como sigue:

Año de 1934:

Gasolina.—Refinada en el Japón: 13.297; refinada fuera: 16.227.

Petróleo para lámparas.—Refinada en el Japón: 2.160; refinado fuera: 2.628.

Petróleo para luz.—Refinado en el Japón: 5.302; refinado fuera: 1.112.

Petróleo pesado.—Refinado en el Japón: 6.290; refinado fuera: 25.483.

Total. Refinado en el Japón: 33.831; refinado fuera: 45.337.

Año de 1933:

Gasolina.—Refinada en el Japón: 11.981; refinada fuera: 13.615.

Petróleo para lámparas.—Refinado en el Japón: 2.212; refinado fuera: 2.002.

Petróleo para luz.—Refinado en Japón: 5.302; refinado fuera: 105.

Petróleo para lubricante.—Refinado en Japón: 6.164; refinado fuera: 369.

Petróleo pesado.—Refinado en Japón: 2.973; refinado fuera: 23.566.

Total. Refinado en el Japón: 27.535; Refinado fuera: 39.957.

CAFE HAITIANO

El Encargado de Negocios ad-interim de Cuba en Haití, señor David Gay Calbó, informa a la Secretaría de Estado, que la exportación de café en marzo último, comparada con el mismo mes del año precedente, descendió de 54.5 por ciento en cantidad y de 67.7 por ciento en valor. Las expediciones de café de dicho mes, sólo llegaron a 1.362.482 kilos, importando la suma de 1.214.581 pesetas, contra 2.985.000 kilos y 3.764.000 pesetas en marzo de 1934. En los seis primeros meses del ejercicio fiscal de 1933 a 1934, llegó al doble de la cifra registrada en el mismo período del corriente año económico, que sólo exportaron la cantidad de 13.949.676 kilos de café en los mismos seis meses del año anterior.

Por otra parte, según las estadísticas, el café se cotizaba en diciembre de 1934, a once dólares los 50 kilos F.O.B., en puertos haitianos, cuyas cotizaciones han descendido a ocho dólares cincuenta centavos, lo cual produce desconcierto en los productores de este grano.

El derecho que imponen a la exportación de café en ese país, alcanzó hasta enero último, un porcentaje de 96 al 98 de las entradas de aduanas por ese concepto, porque el azúcar llegó en marzo último al 9.13 por ciento, solamente, siendo el artículo de exportación que le sigue en importancia.

Sensacional oferta de
Cortes y Retazos.
Sólo hoy y mañana.
Planta baja.
El Encanto

Declarado culpable el capitán del Seatrain Havana del choque con el vivero Julián Bengochea

Hasta el día de ayer había recaudado la Aduana de la Habana la suma de $2.237,339.32. Al amanecer llegará la excursión que trae el «Monarch of Bermuda». Salidas

(INFORMACION GENERAL DEL PUERTO DE LA HABANA)

Al amanecer de hoy arribará, procedente de New York, el vapor inglés excursionista, «Monarch of Bermudas», en el que vienen unos 800 miembros de la Philco Company, los que permanecerán unas treinta horas en la Habana.

El «Contessa»

El vapor hondureño «Contessa», llegará hoy de New Orleans, con carga y pasajeros.

El «Santa Marta»

De Tela llegará hoy el vapor americano «Santa Marta», de la Ficta Blanca, que trae pasajeros para la Habana, y carga de frutas y pasajeros para New Orleans.

Los periodistas americanos

En el «Santa Marta» embarcarán de regreso a su ciudad, el grupo de periodistas norteamericanos del New Orleans Pikiyuse States, que permaneció cinco días en la Habana.

Para fallar el caso del «Seatrain» y el «Bengochea»

Ayer tarde se efectuó, en la Capitanía del Puerto la junta técnica de pilotos y capitanes que conoce del caso de abordaje ocurrido entre el «Seatrain Havana» y el vivero «Julián Bengochea», en el cual perecieron siete tripulantes de dicho velero cubano, que se fué a pique a varias millas del puerto de la Habana.

El tribunal lo integran el teniente de la Marina de Guerra José Aguila, que manda el cañonero «Juan Bruno Zayas» y que funge de presidente; los tenientes del propio cuerpo, señores Rolando Peláez y Onelio del Pino, y los capitanes de la Marina Mercante, señores Eugenio Erqueaga y Felipe Ortolazábal.

El tribunal se reunió en el despacho del Capitán del Puerto, actuando de secretario el teniente Pino, y los demás miembros como vocales.

Se debate la aprobación o modificación del fallo dictado por el juez investigador de ese suceso, que declaró culpable al capitán del ferry «Seatrain Havana».

La junta ratificó el fallo del juez, confirmándolo.

Los correos españoles

Los señores García y Díaz, agentes generales de la Trasatlántica Española en la Habana, han recibido las siguientes noticias sobre los barcos de esa compañía asignados al tráfico con Cuba.

El «Marqués de Comillas» saldrá hoy de New York para la Habana y llegará el día 4 del próximo mes de junio, para salir el día 6 para Veracruz.

El vapor «Habana» salió de la Coruña para la Habana, directamente, y arribará el día 8 de junio, para salir para Veracruz el día 9, temprano, y regresar a la Habana el día 16, con objeto de salir para España el día 17.

Ambos barcos traen carga y pasajeros.

La recaudación aduanal

La Aduana de la Habana ha recaudado hasta el día de ayer la cantidad de 2.237,339 pesos 32 cts.

La recaudación del día de ayer, exclusivamente, ascendió a 110,411 pesos 75 centavos.

Franquicias

Han sido concedidas las franquicias de estilo para los doctores Russell y Warshburn Opie, miembros del Instituto Rockefeller, que llegarán hoy por la vía de Miami, para cooperar con el Dr. Carr en los trabajos de saneamiento y extinción de los brotes de malaria y paludismo que se están registrando en Cuba.

El «Estrada Palma»

El ferry «Estrada Palma» llegó de Key West con vagones de carga general.

El «Veragua»

El turbo eléctrico «Veragua», de la Flota Blanca, llegó ayer de Cristóbal, conduciendo más de 50,000 racimos de plátanos, café, cacao y otros productos de Centroamérica, así como 68 pasajeros,, todo ello para New York.

Trajo este barco dos pasajeros para la Habana: los señores Luis F. Estenoz, y George Heines. Entre los pasajeros en tránsito de este barco, anotamos al Sr. Wenceslao de la Guardia, Ministro de Costa Rica en Cuba, que siguió viaje a New York; el señor Max Jiménez, attaché comercial de Costa Rica en París, y el abogado costarricense, señor Rafael Fresmano.

El «President Wilson»

De Los Angeles y escalas, llegó ayer el vapor americano «President Wilson», que trajo 33 pasajeros para la Habana, de ellos 25 chinos que regresan de su país.

Conduce carga y 148 pasajeros para New York.

Para la Habana llegaron Domingo Chiraredelli, Secundino Gabura y otros. Entre los pasajeros en tránsito de este barco, anotamos a los oficiales de la Armada americana, George King, Theodore Waldsmith y Armando Héctor Zayas, este último de la Infantería de Marina.

También viaja el attaché comercial de Francia en la Indochina, señor Jacque Margueriti y su esposa.

Repuesto

Ha sido repuesto en su cargo de inspector del distrito de la Ward Line, el señor Julio Avendaño.

Era del Servicio Secreto

El vigilante de la Policía Nacional número 512, perteneciente a una «perseguidora» de la Policía, procedió al arresto de Elías Hevia González, propietario del automóvil número BK-450, porque dicha máquina estaba circulada.

Dice Hevia que el caso lo provocó el hecho de que, al ser detenido por un aduanero, no quiso identificarse, siendo entonces circulada la máquina de referencia.

—El vigilante Bruno arrestó a Félix Beltrán, que tripulaba la cachucha «Emilia», dedicándose a vender en bahía con el «permiso» de otro sujeto.

Salidas

Salieron ayer: el «Arsa», para Veracruz; el «President Wilson» y el «Veragua», para New York; el «Dagali», para Jacksonville; el «Estrada Palma», para Key West; el «Cuba», para Key West y Tampa.

El «Santa Rosa» y el «Santa Clara»

El vapor americano Santa Rosa», en su viaje regular de San Francisco y escalas, llegará a la Habana mañana, sábado, día primero de junio, a las 10 de la mañana, conduciendo un grupo de pasajeros para esta ciudad y en tránsito para New York, así como correspondencia y 450 toneladas de carga general para este puerto.

Entre los pasajeros para la Habana viene el señor Oscar Rodgers y señora, presidente de «Spokane Paper and Stationery Company», el cual seguirá viaje a la ciudad de México con el propósito de asistir a la Convención Nacional Rotaria que se celebrará en dicha ciudad.

Del grupo de pasajeros destacados, en tránsito para New York, viajan las siguientes personas:

Mr. y Mrs. Montgomery Blair y Mrs. B. L. Jackson, miembros distinguidos de la sociedad de Pasadena.

Mr. y Mrs. Lou Doro, conocido promotor de sports en Los Angeles, California.

Mr. Leon Greenbaums, capitalista de San Francisco, ya retirado.

Mr. Geo. Feinberg, vicepresidente de «Dazians Inc», firma proveedora de decoraciones para estudios cinematográficos.

Mr. y Mrs. Sol E. Gordon, propietario de la cadena de teatros cinematográficos de Texas.

Mr. y Mrs. W. Rankin Good, conectado con «Wolf Publishing Company», de Los Angeles, California.

Mr. y Mrs. J. W. Reily, en viaje de luna de miel, se dirigen a New York, en donde fijarán su residencia.

Miss Agnes Towers, una de las damas más distinguidas de sociedad floridana, presidenta de la «Junior League» de Jacksonville, la que regresa a California después de haber atendido a la Convención Nacional Junior League.

Mr. y Mrs. George Weight.

Miss Otto Belle Madin y Miss Martha Henderson, que regresan a Nashville después de haber asistido a la National Junior League Convention.

Este buque llevará un numeroso pasaje de cámara de la Habana, entre los que figuran la señora María C. viuda de Fuertes, acompañada de su hija María, en tránsito para Europa; Mr. Peter Van Den Toorn, conectado con la Holland American Line; Mr. Geo Gillespie, y otros.

Además lleva correspondencia y 300 toneladas de carga, así como un buen cargamento de productos cubanos.

El mismo día, sábado, a las 7 de la mañana, entrará el vapor americano «Santa Clara», cubriendo su itinerario de Valparaíso y escalas, y en el que también viene un numeroso pasaje de cámara para la Habana y en tránsito para New York, así como 500 toneladas de carga general y correspondencia para este puerto.

Entre los pasajeros para la Habana, figuran ele señor Peter Coli y señeora, y en los que van de tránsito figuran:

Mr. y Mrs. Alberto Meyer, comerciante italiano en tránsito para Europa.

El Sr. Alberto Benavides, esposa e hijos. El Dr. Benavides es hermano político del actual Presidente del Perú, y magistrado del Tribunal Supremo de dicha República, van en tránsito para Europa.

El ingeniero alemán Mr. Walter A Flattner, contador de «Inca Cotton Mill» también en tránsito para Europa.

Mr. Gaston Lipscomb, conectado con la firma de W. R. Grace.

Mr. Mrs. H. Hallot, Mr. Hallot es administrador de Duval and Company.

Dr. Alberto García Irigoyen y tres hijos, distinguido abogado peruano.

Falleció un vigilante de la Policía, ayer, en Columbia

A consecuencia de la enfermedad que venía padeciendo, falleció ayer en el Hospital Militar de Columbia, el vigilante 2396, Fernando Enrique, siendo el cadáver trasladado a su domicilio, Jesús María 17, esquina a Curazao. Al sepelio acudirán fuerzas del Ejército, la Marina y de la Policía, invitadas al acto por el teniente coronel Pedraza.

BROMAS Y VERAS

Por JOAQUIN ARISTIGUETA

LA «Alianza Nacional Feminista» me ha reclamado el derecho a la publicación de su carta y yo lo acato con gusto, así por complacer a esas damas (cortesía es deber) como por dejar constancia de los argumentos mutuos, los míos en contra del voto y los de esa entidad en su apoyo.

Sin perjuicio de seguir mi campaña en pro de la mujer trabajadora, así en mi hora de radio (C. M. C. F. de siete a ocho de la noche) como en esta sección, a la cual espero ver unidas a las señoras feministas.

Me dice así la «Alianza»:

«Habana, 23 de mayo de 1935.

«Señor Joaquín Aristigueta.

«DIARIO DE LA MARINA.

«Muy estimado señor:

«Cabe decir tantas cosas entre veras y bromas», que su artículo referente a la mujer cubana y al derecho electoral, nos ha llevado a pensar que su admiración por «Eva» ha nacido en la excesiva frivolidad que la consagra, para desdicha de un pueblo, elemento altamente inútil e incapaz para resolver o ayudar a resolver graves problemas de carácter nacional.

«Aunque usted lo ponga en duda, las mujeres tropicales poseen además de las cualidades que usted les reconoce y que inspiran «belleza, amor y paz», una buena dosis de sentido común que las obliga, a pesar de sus cantos de sirena a la antigua usanza, a pensar en el valor que se desprende de su propia personalidad y los efectos saludables derivados de su conducta pública. Esas que usted catalega como «excepciones», porque aspiran a obtener los mismos derechos que el ciudadano hombre, no tienen, lo puedo asegurar, el menor empeño en trascordar las funciones inherentes a su sexo, del que sienten orgullo y cuya supuesta inferioridad, hasta ahora, ha sido originada en la falta de apoyo que las leyes se han encargado de negarles, esterilizando ajenas a la equidad, cualidades tan útiles a la vida del país como las que han lucido los hombres, aunque esencialmente distintas por atendibles razones de naturaleza.

«El derecho a la vida que debemos todos gozar nos impone necesidades materiales que no siempre se consiguen poseyendo un corazón bondadoso para sentir con la colectividad, o una cara bonita para atraer a los que ignoran sus deberes sociales. Esos que usted señala, son atributos pasajeros y accesorios que han dejado en el transcurso de muchas vidas truncadas experiencias muy tristes. En estos momentos, precisamente, en que no ejercitamos el derecho del voto todavía, resulta a nuestro modo de ver poco poético contemplar las muchachas que sirven de conductoras en las guaguas de la línea del Vedado, fregando al amanecer los carros que han de conducir, a pesar de sus caras bellas y de sus sólidas virtudes. En cambio, cuando ejerzamos ese derecho electoral, obtendremos positivas ventajas si ajenas a la belleza de los rostros o a la mansedumbre hogareña que tanto han cantado los poetas, beneficiosas casi siempre, al bienestar de nuestras infelices hermanas y al de sus hijos.

«Cuando desempeñemos la jefatura de cualquier departamento del gobierno, que estamos seguras de atender con más moralidad y eficiencia que el hombre, es que podremos garantizar a la sociedad un tanto escarmentada, el sagrado derecho de defender en la madre y en el niño el porvenir de la patria.

«¿Cree usted sinceramente que se requiera más «serenidad», más equilibrio de funciones, para emitir el voto en un colegio electoral, que para abonar los impuestos y diversas contribuciones en los departamentos del Estado, la Provincia o el Municipio? ¿Es que nuestra feminidad sufre menoscabo haciendo cola junto a la urna y no, haciéndola, en las taquillas del Ayuntamiento donde por lo visto usted no nos ha observado ni supuesto jamás? Sin embargo, yo creo que existe más espiritualidad, más deseo de mejoramiento, más anhelo de superación individual y colectiva, en votar que en pagar, y de esto último hasta ahora nadie nos ha librado. ¿Cómo no ha pensado usted que puedan las sentencias de los Tribunales de Justicia, emanadas de los arcaicos preceptos del Código Penal, afectar en nada el heroísmo maternal? Crea, amigo mío, y permítame así comentar otro aspecto de su trabajo antifeminista, muy fuera de lugar por cierto, que trate de probarle poniendo a contribución mi propia experiencia, que se necesita mucha más virilidad para dar a luz un hijo que para extraerlo con forceps del vientre de la madre, a pesar del dolor moral que ello signifique? Me causa tristeza pensar, por otra parte, que sea necesario, según usted, adquirir un grado superior de cultura como las circunstancias van exigiendo en aras de la competencia, para llegar a freír huevos con más o menos elegancia. A nosotras que tenemos el deber de encauzar los primeros pasos de la educación infantil y debemos comenzar ya a medir el grado de responsabilidad que nos cabe en el futuro de Cuba, debe preocuparnos hondamente el proceso de una elección y el resultado que ella arroje, quiénes han de gobernarnos, y quiénes han de suministrarnos lo indispensable para mejorar el sistema educativo del niño, y quiénes, en una palabra, son los llamados por la voluntad del pueblo a administrar los fondos a los que hemos contribuído en la justa medida, y sin regateos que como homenaje a la «muñeca del hogar» fuera lógico merecer, de vivir al margen de toda actividad pública, como usted, amigo periodista, obligado a servir sin extraviarla a la opinión, nos anhela colocar.

«El que toma la vida un poco a broma como usted, no se verá impedido de desconocer cuánto más efectiva sería la mano de la mujer en asuntos de Asilos, Hospitales, Hacienda, etc., sin que los ratones nos asustaran, esos que según usted sólo se crían en los cuarteles, pero que existen también en los talleres de despalillo, sin que por eso ninguna de las miles de mujeres que allí trabajan dejen de acudir a ellos a ganar el pan de cada día. Mucho tendría alrededor de estos temas que exponerle, continuando el análisis de sus comentarios; pero como mujer feminista he llegado a la conclusión con mis compañeras, que aunque fuera cierto e irrefutable que muchas mujeres no se interesan, inconscientes a nuestro juicio, en la política, es en cambio bien cierto que la política necesita de la mujer, ya que hasta ahora el hombre ha olvidado en sus comadreos de comité lo esencial de su programa y lo que más amamos en el hogar sufre desamparo a causa de su indolencia, censurable, y sus miras interesadas.

«Esa clase de mujer «incubadora» que usted ensalza, sólo ha producido hombres de moral acomodaticia que no han sabido laborar por una política de respeto y paz, y quien sabe, si la clase de mujer consciente y decidida que nosotras defendemos y representamos, produzca factores capaces de solucionar los problemas nacionales e internacionales por medio de la razón y siempre tomando como pauta la dignidad, y al cabo, el sentimiento maternal se imponga, extra-hogar, en contra de los procedimientos arbitrarios en boga, que resquebrajando la paz, nos han sumido en una crisis total de valores y en el caos insondable del desorden, la ruina y el descrédito moral.

Leticia de TIEDRA.
Presidenta».

Y mañana replicaremos.
Hasta mañana.

Inscriptos ayer 8 sindicatos de trabajadores

Por denuncias de infracciones de las leyes sociales vigentes se ordenan varias investigaciones

En la Secretaría del Trabajo fueron aceptadas ayer las inscripciones de los sindicatos Unión de Obreros de la Cía. Cubana de Tejidos; Unión Obrera Elliot, Sindicato de Obreros Manuales de Muelles del Puerto de Matanzas; Gremio de Braceros de Almacenes Exportadores e Importadores de Cárdenas; Sindicato de Pintores de Vapores y Espigones de la Bahía de la Habana; Unión Nacional de Vendedores, Cobradores Auxiliares y Similares de la Singer Sewing Machine Comp. de Cuba; Sindicato de Ensartadores de Tabaco de Caimito del Guayabal y Agrupación de Carpinteros de Ribera y Calafates de Batabanó.

Se denegó, asimismo, la inscripción de la Asociación de Empleados y Obreros de la Cantera y Calera de Juanagua; Sindicato de la Industria Fabril de Caibarién y su Término; Asociación de Palleros y Ayudantes de Sagua la Grande y Sindicato Local de Obreros Sin Trabajo de Santo Domingo.

INSPECCIONES DISPUESTAS

Dispuso ayer el Secretario del Trabajo, doctor Emilio Gaspar Rodríguez, que Inspectores del Departamento se trasladasen a la finca Los Diques y resuelvan el problema allí surgido; a Artemisa e investiguen las denuncias contra Benito Remedios y Manuel Pérez Galán; a la fábrica de ron San Carlos, de Cienfuegos, por infracciones de la Ley Arteaga; a Coliseo para investigar una reclamación de Sergio P. Bouza, contra los Ferrocarriles Unidos de la Habana; a Rancho Boyeros, por infracciones de las leyes sociales; al central «Vertientes», para investigar sobre la separación de Guarda-Jurados; a la Playa de Tejas, de Martí, para investigar la solicitud formulada por Juan Loumiet, sobre declaratoria de técnicos de dos empleados; a Artemisa, por igual motivo, y, a Sagua la Grande, para investigar por iguales causas en la sombrerería «El Encatno».

MULTAS IMPUESTAS

Por el Negociado del Trabajo de la Mujer de la Secretaría del ramo, han sido multados los propietarios del «Hotel Saratoga», de Prado 121 y a los Sres. Villar y González, establecimiento «La Libertad», Máximo Gómez (Monte) 111, por no contribuír ambos al fondo de la Maternidad Obrera.

Las obras de dragado del puerto de la Isabela de Sagua se hallan pendientes del O.K del Secretario

Entre los empleados del Acueducto se han decretado algunas cesantías. Contrato para obras en la ruta de Marianao a Jaimanitas. Obras en el Parque F. Varela

(DIVERSAS NOTICIAS DE OBRAS PUBLICAS)

Ha sido elevado por el ingeniero Jefe del Negociado de Mejoras en Ríos y Puertos ea la superioridad, para su aprobación, el proyecto de obras de dragado en el Puerto de la Isabela de Sagua, que han sido solicitadas reiteradamente por los elementos marítimos y comerciales de aquella población.

LA REPARACION DE LA CALLE SAN LEORNARDO

Ha comenzado la acoplación de materiales, para el arreglo de la calle San Leonardo, entre Dolores y San Indalecio, cuya reparación es de urgente necesidad.

UNA COMISION DE CARLOS ROJAS

Una comisión de Carlos Rojas, presidida por el Alcalde Municipal se ha entrevistado con el Sub-Secretario de Obras Públicas, interesándose por algunas obras de urgencia en dicho pueblo, y la carretera que va a Jovellanos, por ser de perentoria necesidad.

Otra comisión de distinguidas personalidades de Matanzas, también visitó al señor Francisco Díaz, para gestionar distintas obras en esta ciudad. El señor Díaz, prometió atender esas solicitudes, y trasladarlas al Jefe del Distrito de aquella provincia señor Ducassi.

LOS PROPIETARIOS DEL PRINCIPE Y VEDADO

La Asociación de Propietarios del barrio del Príncipe, y Vedado respectivamente, en atento escrito han dado las gracias al Secretario y al SubSecretario de Obras Públicas, por la atención que vienen prestando a la reparación de las calles de esos barrios, entre éstas la calle 25, que ha sido reparada en toda su extensión, atendiendo a la solicitud de los vecinos de la misma.

CONTRATO CELEBRADO

Ha sido elevado a la aprobación del señor Ruiz Williams, el contrato celebrado con el señor Luís Oliva, para los trabajos de la carretera de Marianao a Jaimanitas.

LA CARRETERA DE SANTIAGO DE CUBA A SAN LUIS

A la aprobación superior ha sido enviado el proyecto para las obras de reparación de la carretera de Santiago de Cuba a San Luis, entre los kilómetros 20 al 31 inclusive, cuyo presupuesto es de $63.830.50. Estas obras se harán por el sistema de administración.

OBRAS EN LA PROVINCIA DE LA HABANA

Se han dado instrucciones al ingeniero Jefe de la Provincia de la Habana y a la Jefatura de la Ciudad, para que se proceda a la reparación de la carretera de la Habana a Batabanó, por Managua, entre los kilómetros 38 al 57.

Reparación de la calle 13, en Santiago de las Vegas, que enlaza con la carretera de Vento y Wajay, y con la de la Habana a Batabanó, por Bejucal.

OBRAS EN ISLA DE PINOS

Según los informes recibidos en la Jefatura de la Provincia, han dado mienzo los trabajos de reparación de cuatro puentes en Isla de Pinos, en los callejones denominados Norte y Sur.

TAJEA DE DOS LUCES

Ha sido aprobado el proyecto para la construcción de una tajea de dos luces, de tres metros cada una, en el lugar que ocupaba la alcantarilla destruída en el kilómetro número 6, de la carretera de Camagüey a Santa Cruz del Sur.

EL PARQUE FELIX VARELA

Se han dado instrucciones para que se activen las obras de embellecimiento y construcción aceras en el Parque Félix Varela, situado frente al antiguo Cuartel de Dragones.

ALGUNAS CESANTIAS EN EL ACUEDUCTO

Entre los contribuyentes ha circulado el rumor de que numerosos empleados del Acueducto, iban a ser cesanteados, comprendiendo en las cesantías a empleados antiguos, cuyos valiosos servicios y conocimientos administrativos son estimados por todos.

El Administrador señor Saladrigas, informó a los periodistas, que no era cierto se hubiese declarado cesantes a empleados competentes; que los cesanteados eran solamente unos catorce empleados, cesantías necesarias para la buena marcha del Departamento, y de acuerdo con la selección llevada a cabo.

El Teatro de los Niños

Modestín Morales, el amigo por excelencia de los niños, es el gran forjador de acontecimientos artísticos destinados a conmover y ennoblecer el alma infantil. En El Encanto le conocemos bien y sabemos de su inagotable entusiasmo ,de su admirable talento artístico y pedagógico. Durante muchos meses ha dirigido en nuestro Salón Verde un teatro infantil que hacía las delicias de los hijos de nuestros clientes. Hasta las personas mayores nos sentíamos niños ante el arte admirable de Modestín.

Pues bien, Modestín nos está preparando ahora otro teatro infantil, otro gran teatro infantil, esta vez en el AUDITORIUM. Lo inaugura el próximo martes, ante una expectación extraordinaria de grandes y pequeños. Sus alumnos de baile y declamación se presentarán en un brillante programa de comedias, sketches, escenas infantiles de vanguardia, etc. Muchos de los disfraces han sido adquiridos en El Encanto. Las localidades pueden separarse por los teléfonos U-5598 y U-4612.

El Encanto

M.E.C.D. 2016

SECCION A

TELEFONOS:
Dirección A-3277
Jefe de Redacción. A-3205
Sección de Sports M-7912

DIARIO DE LA MARINA

TELEFONOS:
Quejas M-7911
A. Clasificados . A-3333

SECCION A

AÑO CIII — EL PERIODICO MAS ANTIGUO DE CUBA — LA HABANA, VIERNES, 31 DE MAYO DE 1935 — ACOGIDO A LA FRANQUICIA POSTAL — PAGINA TRECE

LA ACTUALIDAD

El homenaje a Lope y los elementos económicos

Por LEON ICHASO

Es ferviente y generosa la contribución espiritual de la intelectualidad cubana y española de la Isla a la celebración del tricentenario de Lope de Vega. Ella ha comprendido lo que para honor y gloria de España y de los pueblos de habla castellana y para la unión cultural de todos ellos—la más perdurable y la más eficaz—con la nación progenitra, significa este homenaje al poeta más nacional más universal del Parnaso español. Ella comprende que en este acontecimiento literario, quizás el más espiritual y mundialmente transcendental, no pueden los cubanos y los elementos españoles de este país contentarse con un aporte vulgar y mezquino. Por eso la aludida intelectualidad acudió tan espontánea y fervorosamente al llamamiento del Embajador de España en Cuba, don Luciano López Ferrer. Por eso la Comisión Organizadora del Homenaje a Lope de Vega, dirigida por el ex Director de Cultura, doctor Chacón y Calvo, ha dedicado tan ahincados y tan desinteresados esfuerzos al mayor lucimiento y esplendor de ese homenaje. Precursoras de él han sido la muy señaladamente docta y honda conferencia del Padre Rubines, Profesor de Literatura Histórica del Colegio de Belén y la del poeta español Rafael Alberti. Ha trazado, además, dicha Comisión organizadora el programa que para glorificación del Fénix de los Ingenios (si cabe mayor glorificación que la de su nombre) ha de desarrollar. Un concurso literario en el que se otorguen tres premios de trescientos pesos cada uno. La representación, en la Plaza de la Catedral, en la última quincena de Agosto, de «Fuente Ovejuna», de «Peribáñez» y otras obras características del teatro popular y legendario de Lope. La publicación de un libro, que, bajo el título de «Lope de Vega en la Literatura Cubana», recoja las múltiples y diversas contribuciones de nuestros críticos y ensayistas al estudio lopiano. Conferencias de difusión y comentario, de las pequeñas antologías y de otras labores con que se divulga en Cuba la obra porlífica del más profundo de los poetas españoles.

Pero para el completo y airoso cumplimiento de este programa, para que la celebración del Tricentenario de Lope de Vega en Cuba vaya al compás y al ritmo de la de otros pueblos, no bastan el celo y los fervorosos esfuerzos de su Comisión Organizadora. Es absolutamente necesario que responda a ellos la generosidad de las entidades, de las asociaciones, de las empresas y de las instituciones que aquí representan económicamente a los elementos españoles y cubanos. Jamás éstas han sido reacias para empeños de esta índole. La tacañería no ha entrado jamás en sus Cajas. Quizás no haya en Hispanoamérica ningún pueblo en que dichas entidades sociales, comerciales e industriales las hayan abierto con mayor esplendidez para toda obra glorificadora de la raza y de sus genios, acrecentadora de la cultura hispanoamericana y eficazmente fomentadora de la más estrecha y sólida comunión entre Cuba y España.

Comprendemos que estos momentos en que la economía no acaba aún de abrir francamente las manos para este país, no son los más propicios para generosos vuelcos de Caja. Pero empresas de tamaño relieve y de tamaña cultura como la que inició y reforzó después con liberal donación la Embajada española, y acogió con tan fervorosa devoción la intelectualidad de Cuba, bien merece que los factores económicos realicen un esfuerzo con que aún en las circunstancias más angostas y premiosas han respondido a estos nobles y fraternales requerimientos.

Se ha echado ya a andar, como correspondía a uno de los pueblos más cultos de Hispanoamérica, el homenaje a la memoria de Lope. Toca ahora a las citadas sociedades y empresas el que recorra el camino señalado como paso firme y robusto y llegue a su meta digna y triunfalmente.

Falleció en Madrid, Ramón Guerrero, hermano de doña María, finada gran actriz

MADRID mayo 29. SE. Falleció en el sanatorio "Villa Luz", donde había sido sometido a una difícil intervención quirúrgica, don Ramón Guerrero y Tarifa, hermano que fué de la eminente actriz María Guerrero, y padre, a su vez, de Marujita Guerrero López.

Acompañaban al difunto en sus últimos momentos su hijo, el capitán de aviación, don Ricardo Guerrero y varios de sus familiares.

Lea AVANCE todas las tardes.
Dirigido por José I. Rivero

NIEGA EL CONDE DE COVADONGA HABER ABDICADO SUS DERECHOS

BARCIA Y JIMENEZ ASUA INFORMARON AYER

En defensa de los acusados de Barcelona

Tercera sesión de la vista contra el Presidente y los Consejeros de la Generalidad

MADRID, mayo 30. (WP).—Se celebró hoy la tercera sesión de la vista de la causa instruída contra el presidente y consejeros de la Generalidad de Cataluña, por el delito de rebelión militar.

Tocó hoy informar a las defensas, haciéndolo primeramente Augusto Barcia, defensor de los ex consejeros Barrera y Mestres. El letrado insistió en que se trataba de un suceso eminentemente político en el cual más que fiscal es acusador el representante del Gobierno.

Señaló las apetencias autonomistas y en párrafos exaltados trató de justificar el estado de ánimo de los ex consejeros de la Generalidad ante los acontecimientos.

El principal argumento que se esgrime contra los acusados, dijo, es la proclamación del presidente Companys, que se hizo a las ocho de la noche, mientras el estado de guerra no se proclamó hasta las 8 y 30 de aquel mismo día.

Terminó solicitando la absolución de sus defendidos.

Jiménez Asúa hizo uso de la palabra a continuación, en defensa del ex consejero Lluhi. Coincide con Barcia en que se trata de un problema político e inicia su informe pronunciando un elocuentísimo discurso. Establece la diferencia que existe entre la proclamación de la República federal española y el Estado catalán. La Generalidad—dijo—proclamó la primera.

MADRID, mayo 30. (AP).—El juicio contra el Presidente de la Generalidad Catalana, Luis Companys y los consejeros del régimen autonómico, ha quedado aplazado hasta mañana. Los abogados Jiménez Asua y Funes, declararon que los acusados no son culpables del delito de rebelión, ya que su anhelo de establecer el régimen federal respondía a un estado de opinión latente en Cataluña, ya que en su creencia el gobierno que acababa de ocupar el poder en España, «no respondía a los ideales que inspiraron la constitución de la República». Sostuvieron que el movimiento era simplemente un gesto político que no puede ser calificado de delictuoso. Agregaron que de haber triunfado, habrían sido calificados de héroes y no llevados ante un tribunal bajo tales acusaciones. Por haber fracasado, los que respaldan al gobierno actual los acusan de criminales, cuando no eran sino individuos que sacrificaron su porvenir político a una causa.

De los mismos fabricantes de las camisas PACKARD

PRACTICAS MILITARES EN LA ESC. NAVAL DE SAN FERNANDO

Los alumnos de la Escuela Naval Militar establecida en San Fernando, en la provincia de Cádiz, son sometidos durante sus estudios a un riguroso ejercicio de prácticas en todos los órdenes que abarca su carrera. El presente grabado muestra a un grupo de alumnos efectuando ejercicios de tiro de cañón y lanzamiento de gases.

Gran número de socialistas españoles están en contra de la 1ra. Internacional, en vista de que Rusia no sigue los principios de la misma

Clandestinamente, las Juventudes socialistas de España han estado publicando folletos en los que dirigen violentos cargos contra su antiguo ídolo, el ex-Ministro Indalecio Prieto, al que acusan de falta de decisión personal durante los sucesos revolucionarios de Octubre

MADRID, mayo 30. (SE.)—Después de la autorización dada por las autoridades para la reapertura de varios de los principales centros del partido socialista en toda España y de la Casa del Pueblo de Madrid, oficina central de la Unión General de Trabajadores, se han conocido varios planes atribuídos a los dirigentes soicalistas.

Entre las casas del Pueblo que han solicitado autorización para abrirse se hallan, además de la de Madrid, las de Sevilla, Huelva y otras ciudades. Todas ellars habían estado clausuradas desde la revolución de octubre por disposición gubernativa.

De la autorización de reapertura se exceptúan, sin embargo, las Casas del Pueblo cerradas por disposición judicial antes o después de los sucesos revolucionarios.

En círculos bien informados se comunica que los dirigentes socialistas se proponen ahora solicitar inmediatamente del Gobierno autorización para celebrar una convención nacional del partido, en la cual se tomen acuerdos sobre la política que ha de seguirse por el socialismo en lo sucesivo.

Se afirma que hay ya gran número de soicalistas que se han declarado en contra de toda adhesión a la Primera Internacional, argumentando que ya ahora Rusia no observa estrictamente los principios de aquella conferencia a causa de las obligaciones que ha contraído el régimen de los soviets con otras naciones capitalistas con cuyos gobiernos el de Moscú está ligado.

También se afirma en círculos bien informados del mismo partido que el diputado y exministro don Fernando de los Ríos, uno de los miembros del antiguo directorio del partido, ha venido celebrando una serie de reuniones secretas con representantes de las juventudes socialistas, a los cuales aconsejó que dedicaran tiempo a meditar sobre la actitud que debía adoptar el partido, absteniéndose por ahora de aprobar ningún plan definitivo de acción.

Esas mismas organizaciones de juventudes socialistas, que se extendieron por toda España antes de los sucesos de octubre, han estado publicando periódicamente folletos clandestinos en los cuales se dirigen violentos cargos contra el diputado y ex-ministro del partido, don Indalecio Prieto, a quien se acusa de falta de decisión personal al producirse la revolución de Asturias.

MADRID, mayo 30. (SE.)—Coméntase como significativo que, en previsión de la posibilidad de que el Gobierno autorizara la reapertura de los centros socialistas y la reanudación de la publicación de los órganos del partido, se presentó en sesión de las Cortes una proposición firmada por diputados de la Ceda pidiendo que la Cámara declarara «que vería con satisfacción la adopción de la siguiente resolución por el Gobierno: «Declarar ilegales los títulos de los diarios que se haya demostrado que fueron promotores e incitadores de la revolución pasada y se prohiba su reaparición; que no se permita la reapertura de ningún centro perteneciente al partido socialista, mientras éste no haya hecho una explícita y categórica declaración de no ser revolucionario y de condenar el último movimiento subversivo y separatista de Asturias y Cataluña. Una resolución similar se adoptará contra todas las organizaciones que estén inspiradas por normas de violencia contra el público.»

La resolución se refería especialmente a los diarios socialistas «El Socialista», de Madrid, y «Avance», de Oviedo, considerados ambos generalmente como habiendo contribuído grandemente a alentar a las masas socialistas a lanzarse a la fracasada rebelión de octubre pasado.

LA ACTITUD DE LOS SOCIALISTAS

MADRID, mayo 30. (SE.)—En vista de las medidas adoptadas por el Gobierno, autorizando la reapertura de las principales Casas del Pueblo, se comentan las manifestaciones hechas en las Cortes el día de la última sesión de la semana pasada, por el secretario de la minoría socialista parlamentaria, don Ramón Lamoneda, quien reafirmó que sus compañeros no reanudarían su asistencia a las sesiones, mientras la normalidad constitucional completa no hubiera sido restablecida.

En una entrevista declaró el señor Lamoneda que «era indispensable un mínimum de garantías políticas y jurídicas para su retorno a las Cortes. Esas garantías comprenden el respeto a la inmunidad parlamentaria, la libertad de la palabra y prensa, la reapertura de todos los centros socialistas y la autorización para el funcionamiento de todas las uniones de trabajadores.»

El señor Lamoneda hizo ver que no había necesidad de la participación de los socialistas en las labores de un Parlamento que era «definidamente derechista y cuyo republicanismo podía ser puesto en duda», agregando que «a causa de las dificultades puestas a nuestra organización, los diputados socialistas están dedicando sus esfuerzos a la ayuda y defensa de sus camaradas encarcelados.»

Refiriéndose a la situación de los socialistas detenidos, el señor Lamoneda mencionó el caso del presidente del partido señor Largo Caballero, afirmando que su «prisión» era absolutamente «ilegal». El Sr. Largo Caballero ha estado en prisión desde hace ocho meses.

Ha terminado el incidente de Romanones

El plan de restricciones en los presupuestos está siendo objeto de comentarios

MADRID, mayo 30. (WP).—El incidente que se registró en las Cortes durante la discusión de la política internacional del Gobierno, entre el Conde de Romanones y el diputado monárquico Fuentes Pila, quien llamó «derrotista» y «antipatriota» al Conde de Romanones, ha quedado aclarado mediante unas cartas que se cruzaron entre ambos políticos.

MUY COMENTADO EL PROYECTO DE RESTRICCIONES PRESUPUESTARIAS

MADRID, mayo 30. (WP).—Ha sido muy comentado en los círculos de todas clases, lo mismo políticos que financieros, el proyecto de ley que leyó ayer el ministro de Hacienda, don Joaquín Chapaprieta, acerca de las restricciones presupuestarias.

El proyecto, una vez aprobado por las Cortes, afectará a la burocracia, que era considerada en España como una cosa casi intangible.

Si el proyecto se aprueba en los mismos términos en que ha sido preparado por el Gobierno, significará una reducción del 25 por ciento en los presupuestos.

Se teme, sin embargo, que el proyecto dará motivo a un larguísimo debate, pues siempre hay diputados dispuestos a salir en defensa del funcionario público.

Caso de que así ocurriera, probablemente demorará la discusión de los presupuestos para el próximo semestre.

Soy el Príncipe de Asturias y mi esposa es, naturalmente, la princesa, dijo ayer el Conde

La entrevista de los esposos, a la llegada del ex-heredero del trono español a New York, ha sido sumamente afectuosa, afirmando ambos que sus relaciones siguen siendo cordiales

NUEVA YORK, mayo 30. (AP.).—El ex Príncipe de Asturias y su esposa, se reconciliaron en una de las toldillas del vapor «Washington», en que el ex heredero de la corona de España, llegó, procedente de Cherburgo, esta mañana.

—Todo se encuentra o.k. —dijo lacónicamente, a quienes le preguntaron sobre sus asuntos domésticos, motivado por los rumores circulantes en cuanto a supuestos pleitos entre él y «la princesa», como le llama. En efecto, los labios de la esposa del real vástago estallaron en un rotundo beso sobre los del príncipe, cuyos ojos se iluminaron de fulgurante alegría.

El príncipe y su esposa se sentaron a una mesa de ping-pong donde platicaron largamente en español. Luego se besaron para el repórter gráfico, se besaron, también, para el «cameraman», de los movies, y luego... se besaron para ser meramente más felices.

La princesa tomó una actitud de reto hacia los repórters:

—Ahora, después de esto, hagan lo que mejor les parezca. Digan en los periodicos, si les antoja, que nos divorciaremos mañana mismo.

Y cerró la frase con un beso más en los labios de su marido.

Cuando se produjo la declaración que «todo se encuentra o.k.», los periodistas habían preguntado al príncipe si era cierto que el ex rey se oponía a que él se reconciliase plenamente con su mujer.

—No y no, reiteró, y no hay motivo tampoco para ello.

La princesa para en el Hotel Saint Moritz con el nombre de Condesa de Covadonga, que es el título que oficialmente lleva, desde que se le confiriera su esposo, al casarse, y renunciar, según se ha supuesto, al título de Príncipe de Asturias, por abdicación de sus derechos sucesorios al trono de España.

—No es cierto que haya abdicado ni perdido el título —declaró—. Soy el Príncipe de Asturias, y, naturalmente, mi esposa es la Princesa de Asturias.

El matrimonio se efectuó el 21 de junio de 1933, en Suiza. El nombre de la princesa es Edelmira Sampedro Ocejo.

Antes de entrevistarse con su esposa, el príncipe charló largo rato con los repórters, anunciando antes que nada, que no respondería a pregunta alguna sobre sus cuestiones privadas o los problemas políticos que a España perturban. De uno de los bolsillos de la americana, extrajo una declaración firmada en que dice:

—He venido a Nueva York, para ver a mi esposa, que ha estado con su familia durante los últimos meses. Siempre tuve el anhelo de venir a los Estados Unidos, por lo cual me emociana hallarme en Nueva York. No he fijado aún plazo a mi viaje. La Condesa y yo proyectamos estar de regreso en París dentro de seis meses. Esta que hago es una visita completamente privada, por lo cual no he ideado plan alguno. Por razones obvias, se me permitirá excusarme de tratar de política o de mis asuntos particualres.

A despecho de esto, se le hicieron preguntas sobre sus relaciones matrimoniales y en cuanto a la actitud del ex rey hacia él.

—Insisto en mi declaración anterior, dijo.

El príncipe, rubio, de perfil idéntico al del padre, de buen talle, tiene 28 años. Mueve nerviosamente las manos, jugueteando entre sus dedos el cigarrillo, en la boquilla de plata. Es posible que decida quedarse en los Estados Unidos. De cualquier modo, expuso, «muchas cosas pueden ocurrir en la vida de uno».

El capitán Laborde, aviador cubano, saludó al príncipe en la estación cuarentenaria de Ellis Island.

Declaró, también, el príncipe que tiene el deseo de ver algún juego de pelota, porque no conoce ese deporte. También le agradaría presenciar el match entre Baer y Braddox, el mes que viene, en que se disputará el campeonato mundial.

Alguien le mostró un recorte de periódico en que se dice que su padre ha solicitado de él que se divorcie, o haga anular el matrimonio. El príncipe respondió simplemente, con una interjección negativa.

Cuando se le habló de la restauración monárquica, manifestó que nada tenía que decir sobre esto.

El Ministro de Hacienda dice que es extemporáneo el tratar ahora de estabilizar la peseta

En Madrid viene hablándose de que es posible que Francia se aparte del patrón oro y que, como consecuencia se altere el régimen de divisas, aunque el Ministro opina lo contrario

MADRID mayo 30. (AP).— El ministro de Hacienda, Chapaprieta, declaró hoy ante las Cortes que el gobierno no tomará en cuenta la situación de la peseta en relación con los combios extranjeros, en tanto que no se resuelvan los problemas concercientes a los presupuestos.

Se hacen especulaciones en esta capital acerca de la posibilidad de que Francia se aparte del sistema monetario del patrón oro, y como la peseta se encuentra íntimamente ligada a esa unidad de cambio, es factible que todo el régimen de divisas y cambios se altere.

Las autoridades financieras conceptúan que no debe adoptarse disposición alguna sobre la peseta, en tanto no se determine la cuantía de la exportación de aceite, lo cual quedará definido después de la cosecha. También se hacen relacionar en estas cuestiones otros temas concernientes a la exportación.

Chapaprieta, entre tanto, se encuentra haciendo un estudio acucioso de otros aspectos del problema monetario principalmente los relativos a los créditos bloqueados en países cuyo saldo de pagos no es favorable a España. El gobierno cree que el mejor sistema de llegar a la solución de estas cuestiones es el empréstito, ya que situaría créditos en unidades y divisas de otros países a la disposición de España para resolver este problema.

España, por otra parte, posee en las bóvedas del banco de emisión, plata en cantidad suficiente que cubre el dinero circulante en los mismos valores nominales, o sea, en el ciento por ciento por lo cual se considera que el problema monetario mejoraría tan pronto como mejorase la situación presupuestal.

ESTUDIAN LA REDUCCION DE SALARIOS DE LOS MIEMBROS DEL TRIBUNAL DE GARANTIAS

MADRID, mayo 30. (AP).— Las Cortes se declararon en receso después de una breve e infructuosa discusión acerca del anteproyecto de reducción de los salarios del Presidente del Tribunal de Garantías Constitucionales y otros componentes del mismo organismo. La reducción al presidente se estima de 100 mil a 60 mil pesetas. También se discutió la reducción del salario del director del «Banco de España», que es de 200,000 pesetas actualmente, y de dos subdirectores que ahora perciben 175.000. La proposición ha sido trasladada a la Comisión de Hacienda.

¿DEVOLUCION A LOS JESUITAS?

MADRID, mayo 30. (SE.) — El diario izquierdista «El Liberal» ha publicado la información de que la comisión oficial administradora de las propiedades confiscadas a la Compañía de Jesús, había convenido en demandar del Gobierno la devolución de varias fincas de los jesuitas, valuadas en más de 150.000.000 de pesetas, a sus propietarios anteriores.

El diario recomienda a los diputados izquierdistas que presenten la cuestión en el Parlamento para exponerla en debate.

UNA DESGRACIA POR IMPREVISION

GIJON, mayo 29. (SE.)—El Juzgado de Oriente ha intervenido en la denuncia presentada por el médico del Registro Civil, respecto a la muerte, por intoxicación ,de Margarita Sancho, que vivía en la calle de San Rafael número 6.

Una vecina de Margarita, llamada Benigna García, hizo unos buñuelos, convidando a aquélla, a sus hermanas Elvira y Julia, de 17 y 23 años, respectivamente, y al cabo del batallán ciclista de Palencia Zoilo Caminer. Todos resultaron intoxicados.

Los polvos han sido enviados al laboratorio para su análisis.

DESDE ESPAÑA

Por el eterno cauce

Por M. VALERO DE CABAL

Es la hora de los cumplimientos. Parece este mes de Mayo, un mes de peregrinaciones. Organízanse aquí y allá, en donde quiera que el temor suspendió el ritmo de los latidos cordiales, en donde quiera que hubo hijos, padres, hermanos y esposos que ora unidos, ora distanciados, vivieron la tragedia revolucionaria.

Lourdes recibe en la gruta de los milagros a numerosas familias españolas; Zaragoza ve como llegan a su Pilar las caravanas de romeros a quienes lleva un voto jurado entre agonías; Covadonga alberga hoy mismo centenares de criaturas que ascienden por sus rampas camino de la basílica y la cueva...

Es la Santina primorosa la que más ofertas tiene. Cuando la metralla nublaba el cielo y la sangre enrojecía los caminos de Oviedo y los pueblos de minas, la impetración de las gentes de Asturias volaba hacia el nido roquero y se abatía a las plantas menuditas de la «Estrella del Enol»:

—Madre mía de Covadonga, ¡salvadnos!

—Salvadnos, Virgen de Covadonga!

Y remedando la tierna estrofa del triste poema maternal de Vicente Medina, repetían mil bocas:

—Madre, te prometo subir de rodillas a tu cueva, si a todos nos salvas.

Todos, eran los seres presentes o lejanos, pedazos y luz de cada hogar; todos, eran los que temían ser muertos por las ciegas balas de fusiles, ametralladoras y cañones, los que ciegamente prestaron su mano para dispararlas; los que abandonaron las sendas de la cordura para abocar en las de la insania...

Ahora que se puede reflexionar y medir el mal causado; ahora que hay mucho luto en los ropajes y mucha tristeza en los espíritus, emprenden las rutas de Covadonga no sólo quienes libraron del horror del fratricidio, también la siguen los que cayeron en el engaño y sienten el pesar de su caída.

A pié, salvando leguas y leguas, parvo el hablar y pródigo el orar, trasponen uno y otro pueblo grupos de gentes ciudadanas, de gentes aldeanas. Los jóvenes, casi sin excepción, apenas reposan un punto para dar fin a la primera parte del voto: pálidos por la emoción y la fatiga van de peldaño en peldaño hasta llegar, siempre de hinojos, al camarín del oquedal donde las aguas, los vientos y las abejas dicen su canción rumorosa a la Santa Señora de los astures.

—Hemos visto a más de un mozo minero, subir de rodillas, enlazado a la mano de su madre que lloraba en silencio —aseguran los que asisten a ese cotidiano afluír de peregrinos—.

En los días más enconados de la lucha, alguien oyó también a un minero que no era ya mozo sino padre de tres hijos:

—¡Virgen de Covadonga, yo he sido engañado; permitidme dejar este fusil y te prometo no volver a empuñarlo jamás.

Acaso este buen hombre despierto de su alucinación sea también de los que suben la escalera de piedra de la gruta.

Las mujeres de Oviedo, las que integran la animosa falange de juventudes femeninas, tienen también su promesa de ir a Covadonga; no irán sólo las que pueden costear trenes y hoteles, con ellas irá un gran número de jóvenes obreras para las que recaudan lo preciso. Y se lanza la idea de una peregrinación regional que revista caracteres de excepción. El alma de Asturias, profundamente cristiana, y conturbada un día por la predicación nefasta de fementidos profetas, se vuelve a su santuario de Covadonga y corre a él con el ansia y el blando tumulto de los ríos que tornan a su cauce después de una crecida.

Locería «LA AMERICA»

GALIANO 113

(ENTRE SAN JOSE Y BARCELONA)

GRAN LIQUIDACION

DE

VAJILLAS, CRISTALERIA, CUBIERTOS, TAZAS, PLATOS, OBJETOS DE ARTE, ETC.

TODO A MENOS DEL COSTO

"LA AMERICA" - GALIANO 113

M.E.C.D. 2016

BABY FACE QUINTANA ANUNCIA UNA FACIL VICTORIA SOBRE EL BOXER SIXTICO MORALES

ESTA NOCHE EN EL FRONTON JAI-ALAI, FERRER CONTRA LOS VALLEJOS

ABSORBINE JR.
PARA COMEZON DE LOS PIES
Cuando hay ardor entre los dedos de los pies use este antiséptico, alivia y cura.

Amateur Aces

—Comité Olímpico Mexicano.
—Anuncia las Olimpiadas Mundiales.
—Notas sueltas del sector.

(Por DAN)

El Comité Olímpico Mexicano está recibiendo constantement una amplia información acerca de la organización y preparativos para la XI Olimpiada que se celebrará en la ciudad de Berlín del 1o. al 16 de agosto, inclusive, de 1936.

El comité organizador de los juegos acaba de enviar el programa completo de la XI Olimpiada, el que comprende los deportes y competencias siguientes:

Atletismo para damas y señores, cuyas pruebas se efectuarán en el Estadio Olímpico, del 2 al 9 de Agosto

Alzamiento de pesos, que se efectuarán en el hall germano (Deutschland Hall), del 2 al 5 de agosto.

Lucha grecorromana y catch-as-catch-can, en el hall germmano (Deutschland Hall), del 2 al de agosto.

Boxeo cuyas competencias se efectuarán del 10 al 15 de agosto, en el Hall Germano (Deutschland Hall).

Esgrima en sus tres ramas, que se efectuarán del 2 al 15 de agosto en el Gimnacio del Reich Sport Field.

Tiro que se efectuará en el Stand de Tiro de Wannesse de Berlín, del 7 al 9 de agosto.

Penthalon moderno, del 3 al 7 de agosto

Competencias Gimnásticas del 10 al 12 de Agosto, en el Teatro al aire libre del Reich Sport Field

Deportes Ecuestres del 12 al 16 de agosto, que se efectuarán en el Estadio Olímpico y en el Estadio Ecuestre.

Ciclismo del 6 al 10 de agosto, cuya prueba se efectuará en diversos lugares que daremos a conocer en el Boletín correspondiente.

Natación del 8 al 15 de agosto, cuyas pruebas se efectuarán en el Natatorio Olímpico

Remo del 3 al 14 de agosto, efectuándose las pruebas en el cauce de Regatas de Gruenace.

Competencias de Canoas, del 12 al 15 de Agosto, efectuándose las pruebas en el Canal de Gruenace.

Competencias de Yachts, del 4 al 14 de agosto, efectuándose en la bahía de Kiel.

Foot-Ball Soccer del 2 al 14, cuyas competencias se efectuarán: las eliminatorias en las canchas de los clubs de futbol de Berlín y as semi-finales y finales en el Estadio Olímpico.

Hockey, del 2 al 14 de agosto, cuyas pruebas se efectuarán en el Estadio de Hockey, ubicado en el Campo Deportivo Reich.

Frontón a mano del 6 al 14 de agosto, efectuándose las competencias en el Campo Deportivo Reich y en el Estadio Olímpico.

Basquetbol del 8 al 14 de agosto, en el Campo Deportivo Reich.

Polo del 2 al 11 de gosto, en el Campo Deportivo Reich.

Demostración de Deportes Internacionales que comprenderá: demostración de Lacrosse, que se efectuará en el Estadio Olímpico los días 3, 5 y 7 de agosto y demostración de beisbol que se efectuará en el Estadio Olímpico el día 13 de agosto, participando un equipo de los Estados Unidos de Norteamérica con un equipo japonés.

El Comité Olímpico Mexicano ha creído su deber el dar a conocer a las Federaciones Deportivas de la República el programa completo para que con toda oportunidad, eficacia y entusiasmo principien los entrenamientos correspondientes a los Deportes antes señalados.

Esta es la historia del Comité Olímpico Mexicano. . . Ahora, podrá alguno de ustedes decirnos qué anuncios ha hecho hasta el presente el Comité Olímpico cubano?... ¡Oh, sí!... Olvidábamos... Herr Moenck está envuelto en estos días en la entrega de sweaters, en entenderse con los «ingleses» y en escribir cartas a Puerto Rico!!!...¿Sobre el próximo esfuerzo Olímpico?... Nada se ha hecho todavía!... Ni siquiera se ha recomendado a las Federaciones que, para bien de los propios atletas y mejor organización de los teams, se siga en las competencias en el futuro... De los IV Juegos Deportivos Centro americanos sólo se sabe que el «chairman» de nuestro Comité está en tratos con Panamá para construir el Stadium, y que sus actividades personales se encaminan ahora a la construcción del Stadium Municipal, según el proyecto del Dr. Belt...

x x x

El domingo por la mañana en una fiesta conmemorativa que celebrará el Villaclara Tennis Club que preside el distinguido sportman Antonio R. Paez, la Liga Intercolegial de Cuba hará entrega al Delegado del Instituto Provincial de Segunda Enseñanza de Santa Clara, de los trofeos y medallas ganadas por dicho plantel en el Campeonato Intercolegial de Basket-Ball del presente curso. Será un magnífico acto al que asistirá el Presidente de la Liga o la persona en que éste Delegue así como el Comisionado de este organismo que con tanto éxito organizó la celebración del referido Campeonato.

Enrique Cartaya retornará «vincitore» dentro de pocos días, pero asegura que «trae nuevos discos» y un olvido completo de todo lo que significó Marianao ...Juan Morillas es un visitante diario del club Atlético de Cuba y nadie debe sorprenderse si se le vé e n año entrante defendiendo los colores del CAC... Juanito, incidentalmente, es uno de los agentes de la Jantzen, por tanto, si usted está interesado en trusas busque a Morillas que le hará un magnífico favor... (su telefono es A-8880)... Mientras Juan Domínguez anuncia personalmente su retirada del Cubaneleco, el delegado del team asegura que el joven lanzador continuará tirando sus bolas y strikes para los eléctricos en la presente season... Gerardo Coyula, Secretario de los sociales, nos ha enviado a la prensa los siguientes acuerdos:

a) Descalificar como amateur al atleta inscripto en este Organismo, Sr. Alberto Izquierdo Romero.

b) Dirigir comunicación al señor Izquierdo, deseándole los mayores éxitos dentro del sector profesional.

c) Aceptar el alta del atleta, Sr. Manuel Fernández Cuevas, por la sociedad ligada «Havana Electric Club»

d) Designar Presidente de la Comisión de Volley Ball, de este Organismo, al Sr. Raúl Piñeiro.

e) Dar las gracias a cuantos cooperaron con la Liga, en ocasión del Field Day Libre de Atletismo del pasado 20 de Mayo, en honor de los atletas cubanos de Track, triunfadores en Centro América.

f) Dar traslado a la Comisión de Base Ball de distintas comunicaciones recibidas en la Secretaría General.

g) Levantar las suspensiones impuestas a los atletas Mauro Alfonso González, José A. Arias Fernández, Fermín Córdova Galán y José Antonio Díaz Lima.

h) Darse por enterado el Ejecutivo de comunicación que le ha sido dirigida por la Mesa de la Comisión de Base Ball.

i) Recomendar al señor Piñeiro la rápida formación de la Comisión de Volley Ball, de la Liga, con el fin de que se convoque inmediatamente a un Campeonato.

j) Felicitar a las Comisiones de Deportes de Canchas y de Atletismo, de la Liga, por la labor hermosa que han desarrollado.

k) Que por Tesorería se sitúe la suma necesaria para cubrir el resto del importe de los ciento seis (106) medallas que deben recibirse de los E. U. dentro de pocos días.

x x x

Dos miembros del team Olímpico de basket ball que nos representó en San Salvador no han recibido todavía su ropa de manos del Comité... Y ambos están indagando... Conserve los oidos frescos para el día primero de Junio!!!... La «Hora americana» llegará a ustedes diariamente a través de los Juegos del baseball grande... Eduardo Cepero no ha conseguido todavía el baseball amateur para la extensa barriada viboreña, pero, no tiene inconveniente en afirmar, a todo el que quiere oirle, que el actual campeonato de la Liga Nacional lucirá más bonito —como dice Sirique—si se repartiese en sus terrenos... Mientras esto no sucede, Don Eduardo ofrecerá a los viejos parroquianos de Víbora Park sus acostumbrados programas de teams profesionales... Ya están en la Habana los trofeos ofrecidos por la Asociación Atlética en su última competencia de track intercolegial... Las medallas arribarán de un momento a otro... También llegarán otras medallas a la Habana dentro de poco.. se trata de las ofrecidas en 1932 en las competencias del Hotel Nacional. .Lavilla las entregará, ofreciendo una fiesta en el Jockey Club.. El VTC arreglará dentro de poco tiempo su pista para dejar otra vez en excelentes condiciones su hermoso stadium... El floor de basket estará listo para la season invernal... El Atlético de Cuba también prepara grandes reformas, y el Fortuna habla de una reconstrucción total... ¿No saben ustedes lo que esto significa?... La vuelta de los grandes clubs... De esos que tienen enormes partidarios, brillante reputación y mucho prestigio.... Los deportes aficionados están volviendo a su antiguo esplendor... Se están registrando grandes concurrencias en los campos de juego, y en los clubs se nota mayor actividad... Es el fruto que se recoge después de tantos esfuerzos... En el invierno decogeremos aún más.

LA MEJOR CARRERA DE MAÑANA SE DARA EN EL ULTIMO TURNO

Un grupo de los mejores pur sangs de Oriental Park saldrá a competir en la justa

La mejor carrera de mañana, sábado, parece con mucho la que ocupa el último turno del programa. Mencionando los nombres de los competidores se convencerán los lectores de que lo que acabamos de afirmar es rigurosamente exacto.

Brown Supinet, Smiling Moon, Decorouos, Sandy Joe, Affirmative, Rubridge, Up in Arms y Bob Custer, con Thunder Speed, esperando que se retire alguno para entrar en la carrera. La presencia de la yegua del teniente Rivero animaría mucho esa justa y además complicaría la tarea de seleccionar el posible ganador.

GANADORES

En esa competencia nos encontramos dos ganadores frecuentes que no son otros que Brown Supinet y Smiling Moon. La dos yeguas corren bien la distancia, aunque la segunda ha estado negociando distancias largas en algunas de sus salidas y en su anterior venció a Sstarelius fácilmente. Pero ya en otra ocasión ganó por diez largos en pista húmeda corriendo seis furlongs.

Para complicar un poco más el asunto, prestando extraordinario interés a esta carrera, tenemos ahí a Sandy Joe, que venció de modo facilísimo a un grupo de buenos sprinters el miércoles en su primera salida con las sedas del Stud Chile, que como es bien sabido pertenece a don Carlos de la Cerda.

Tras esa demostración de Sandy Joe es imposible descartarlo de esta carrera y en seis furlongs menos aún porque siempre se ha distinguido como buen finalista en esa y mayores distancias.

Affirmative y Rubridge, dos caballos buenos y BobCuster, que no corre desde el 20 de mayo y ha gozado por tanto, de un descanso de algunos días, son ejemplares que pueden hacer su papel digno, aunque nos parece difícil que derroten a los anteriores Es esa carrera, positivamente, la mejor del programa de mañana, sábado.

MUY BAJADA

Lady Montreal luce muy bajada de grupo en la cuarta carrera. Va con Beauty Belle, Maple Jane, Mint Paragon, Abduction e Irish Music a recorrer cinco y medio furlongs y si bien es cierto que en sus últimas no ha hecho nada, los contrarios que se han medido con esta yegua son muy superiores a sus rivales de mañana

En la última salida de esta hija de Baldpate fueron sus contrarios Hard Rock, Pantagruel, La Golondrina, Dick Weidel y Zevster y en la del día 25 de mayo corrió contra Lucky Bill, Tom Jack Jr., Sunny Sadie, Husk O-Hare y Bubblico. De modo que es evidente que mañana va con rivales mucho más suaves que en anteriores carreras. Y luce grande.

LA JUSTA EXTENSA

La justa extensa del programa ocupa el sexto turno. Hay varios candidatos a la victoria, entre los cuales están Tom Jack Jr., y High Socks. Como se trata de un puntero contra varios finalistas, pudiera ser que el ejemplar de Macías se destacara en la presidencia y fuera difícil alcanzarlo.

Hay que ver que Higs Socks cargará sólo 105 libras y aunque casi todos los otros rivales van con bajo peso, el hecho de que Orlando Hernández sea el encargado de conducir a dicha jaca representa una ventaja a su favor, ya que este jinete está montando bien. Si vuelve a llover, Tom Jack Jr. tiene un chance enorme y aun sin llover el hijo de Sun Pal con Pernia a bordo serán un factor de alta consideración en esta competencia.

Mañana redondearemos los comentarios finales sobre las carreras de ese día.

EFECTUARAN UNA JUSTA DE CLUBS EN VOLLEY BALL

Ocho entidades invitadas para la competencia que se efectuará durante Julio y Agosto

Por la presente se invita al Havana Yacht Club, Vedado Tennis Club, Casino Español de la Habana, Columbus Yacht Club, Y.M.C.A, Atlético de Cuba, Alturas de Almendares Volley Ball Club y Miramar Yacht Club, para el Campeonato Amateurs de Volley-Ball, que se celebrará de acuerdo con las siguientes bases:

Primera.—Las inscripciones deberán hacerse por escrito dirigido al Secretario de este Comité, en el Miramar Yacht Club, Marianao, y deberá venir acompañado de los siguientes documentos:

A) Justificación de la personalidad legal de la Sociedad que se inscribe.

B) Relación de los atletas que la representarán, cuyo número no podrá ser mayor de diez.

C) Diez pesos como cuota de inscripción.

D) Nombre del Delegado designado por la Sociedad, para que la represente ante este Comité. Dicho Delegado debe rá ser amateur.

Segunda.— Todos los atletas inscriptos deberán ser amateurs y socios del Club que solicite la inscripción.

Tercera.— No podrá inscribir cada Club más de dos atletas que hayan participado en alguna Olimpiada, o tomado parte en las eliminaciones para las mismas.

Cuarta.—El plazo de inscripción se cerrará el día 20 de Junio del corriente año a las 6 de la tarde, y el Comité se reunirá sin requisito de nueva citación el día 21 de Junio a las 6 de la tarde, en el Miramar Yacht Club, para aceptar o rechazar las inscripciones de los atletas y acordar los detalles de la competencia.

Quinta.—El Campeonato constará de dos vueltas, y en caso de empate se celebrará una serie de tres juegos entre los teams que se encuentren en el primer lugar.

Sexta.—Los premios consistirán en una medalla de oro para cada jugador inscripto del team que ocupe el primer lugar En casa de que sean 4 los clubs inscriptos se dará una medalla de plata a cada jugador del team que ocupe el segundo lugar y si son más 6 o más los clubs que participen en el torneo, se dará una medalla de bronce a los jugadores del team que ocupen el tercer lugar.

Séptima. —Los juegos se celebrarán en los terrenos que acuerde el Comité, así como los días y hora que tendrán lugar dichos juegos.

Octava.— Estas competencias se celebrarán de acuerdo con las Regloas acordadas por la Federación Naciona Cubana de Amateure d Volley Ball y aprobadas por la Unión Atlética de Amateurs de Cuba.

Novena.—Los oficiales serán libremente designados por este Comité.

Décima. —Este Comité se reserva el derecho de modificar en todo o en parte estas bases.

Marianao, a 19 de Mayo de 1935.

Por el Comité del Campeonato Amateur de Volley Ball: **M. Cordón**, Presidente.—**Genaro Suárez**, Secretario

Baby Face Quintana se presentará en condiciones para arrebatar a Sixtico el título que él estima le pertenece

Este encuentro, como todos los de Quintanita, será sangriento desde el primer round al último. Y en la misma fiesta del sábado en la Arena Cerveza Cristal: Castor contra Legón

Si Baby Face Quintana logra vencer a Sixtico Morales, cosa ésta que aunque difícil no es imposible, ya que el Babito se ha puesto en condiciones intransitables, los promotores se verían perplejos sobre lo que hacer respecto al campeonato lightweight de Cuba, porque dentro de la honradez, reclamaría y con mucha razón Joe Coego, sus derechos bien adquiridos a que se le brindase un primer chance.

Sixtico Morales es uno de los pocos atletas cubanos que estudia a sus contrarios y no pierde una sola pelea en la que éstos tomen parte. Es, en realidad un gran estudiante del box y de ahí que cuando le creimos una vez ya listo, se nos presentó convertido en una maestro, arrollándolo todo a su paso.

Todos los amantes del deporte ven en este chiquillo a una de las cosas más serias que desde Lalo Domínguez haya ostentado la corona se ha calzado los guantes titulares. Es agresivo, valiente hasta la temeridad, buen pegador, resistente y de un colorido tremendo. Sus peleas nunca han resultado monótonas y los fans siempre saben que resultan sumamente cruentas. Siempre está encima de su adversario, siempre haciendo algo, siempre sorprendiendo cuando se le cree ya flaquear. Es el tipo del verdadero bulldog.

Pero de la misma manera tenemos que reconocer en su contrincante a uno de los muchachos de más color, de más vida, de más peligro. Baby Face, aunque muchos no lo crean así, es un excelente boxer, posee muchos recursos y su valor y arrojo son hartamente conocidos. Para nosotros este choque es uno de los mejores que podían ofrecerse al público. Mas ahora, que Baby Face está en condiciones excelentes y dispuesto a pelear por lo él suele llamar «Mi título...»

OTRO CHOQUE DE MUCHO COLOR

Aramís del Pino, que es el empresario que presenta este magnífico programa, ha querido realizar un magno esfuerzo y ¡vaya si lo ha logrado! al enviar en ese mismo programa y a base de semifinal nada menos que a otros dos boxers de la misma escuela Legon y el asturiano Castor Fernández serán los protagonistas del día de mañana. Y como se trata de dos hombres rudos, «rough», recios y de mucha agresividad y valor sin límites, el choque tiene que resultar de tanta atracción como el star bout. Bien podría decirse con propiedad que ha firmado dos star bouts porque ya en muchas ocasiones hemos tenido a Castor en ese papel y siempre ha salido bien.

La Arena Cerveza Cristal este sábado tal vez no sea lo suficientemente grande para contener a tantos fanáticos. Cada uno de esos muchachos posee un grupo enorme de simpatizadores. Sixtico es una atracción de taquilla como hay pocas y cosa igual sucede con Baby Face. Sobre Castor diremos que cada vez que pelea con un contrario de campanillas tumba los palos. Veremos, pues, una noche de boxeo que nos hará pensar en esas de tiempos pasados en que no se podía encontrar un solo asiento.

ENTRE CAZADORES

—Otro buen trofeo.
—Ganadores de premios.
—El brinco de Quintero.

Continúan los premios de altura en el Club de Cazadores del Cerro. Para el próximo domingo tenemos otro gran trofeo, que se discutirá en el tiro de platillas. Nos referimos al que ha donado el Teniente Coronel Manuel López Migoya. En realidad no hemos visto el premio, pero el Capitán Pablo Cruz, que es hombre mas serio que la Biblia, nos ha dicho que es un gran premio. Y como nosotros lo han creído también todos los tiradores de platillos, quienes seguramente **formarán** un «entry» tan numeroso como el que se reunió el pasado domingo para optar por la Copa de Cruz, y con la que nadie pudo hacerse la «idem».

Además, en el programa oficial, figuran otras competencias para el domingo:

—Pichón, por el premio de Rodrigo Díaz.

—Competencia de revólver, de primera y segunda categoría, por los trofeos donados por «Bob» Pollack y José Arriola, respectivamente.

—Y una competencia de tiro militar, de la cual, no sabemos nada más que eso. ¿Quisiera el amigo Miguel Prats hablarnos algo sobre esa justa?

Hoy vamos a publicar nuevamente un estado de los ganadores de premios, no sólo para que vean lo mal que van los «ladrones» de otros años, sino para presentar a Justo Rodríguez y al Capitán Pablo Cruz como los que más premios han obtenido. Tanto el militar como el guajiro tienen cinco triunfos, y en el segundo ugar tenemos otro empate entre Thorwald Sánchez y Miguel Prats. Y el que ha dado un brinco como un chivo, ha sido «lefty» Quintero, quien en unos cuantos días se ha anotado tres victorias, todas en la Galería de los Cuentos, y ha escalado un lugar que no disfrutan otros que están tirando en todas las competencias que se han celebrado desde el día 7 de abril, fecha de la inauguración.

Con dos trofeos en sus respectivos hogares están Manuel Quesada, Oscar Ochotorena, Panchito Méndez Capote y Raúl Menocal.

TIRADORES			REVOLVER				
	Sk.	Pl.	Pi.	1a.	2a.	Rif.	Tot.
Capitán Pablo Cruz	0	1	4	0	0	0	5
J. Rodríguez	0	0	1	0	2	2	5
Thorwald Sánchez	1	1	2	0	0	0	4
Miguel Prats	0	0	0	3	0	1	4
Carlos Quintero	0	0	0	1	0	2	3
Manuel Quesada	0	0	0	1	1	0	2
Dr. O. Ochotorena	0	1	0	0	0	1	2
Dr. F. M. Capote	1	1	0	0	0	0	2
Raúl Menocal	0	1	1	0	0	0	2

Con un triunfo aparecen los señores Dr. Manuel Porto Castañeda, Dr. Luis Alberto Rubio, José R. Roca, Dr. M. P. Hernández, Eusebio Campos, Carlos Sauvalle, Dr. José A. López, José Carbó, Teniente A. Fernández, Andrés Bustillo, Domingo Riera y Manolo Porro.

¿Quiénes ganarán el próximo domingo?

Habrá que preguntárselo a Miguelito Porto, que si cae en trance, puede que lo adivine.

PERDIO EL EQUIPO DEL ALMENDARES EN EL VOLLEY BALL

El team de la Sociedad de Marianao demostró todo empuje en los 2 partidos celebrados

Demostrando que, por algo se es Olímpico, el team de la Sociedad de Marianao, superó a los muchachos de Almendares por amplio y fácil márgen propinándoles una de las derrotas más contundentes que hemos presenciado en estos últimos tiempos.

Los equipos alinearon así:

Sociedad de Marianao.
Moisés Alonso,
Luís Palacios,
Solís,
A. Sánchez,
Morelli
Insúa.

Alturas de Almendares V.B.C.
L. Duthill,
W. Alcalde,
H. Paneque,
T Mesa,
R. Cordon,
O. Solís,
P. Rivero.

El score:
S. Marianao: 1o., 15; 2o., 15. Total: 30.
A. A. V.B.C.: 1o., 10; 2o. 8, Total: 18

Por la Sociedad todos los muchachos se distinguieron grandemente, sobresaliendo los remate s brillantes de Insúa, que nos pareció un verdadero coloso anotando él solo más de 8 tantos para su team, y sembrando un desconcierto completo entre los muchachos del Almendares. Luís Palacios, Morelli, Sánchez y Moisés también remataron y pasaron con un acoplamiento digno de notarse, como el score que tuvo caracteres de «paliza»» bien los lo demuestra.

Por el Almendares, la labor de Oscar Solís fué la única que bien se puede mencionar pues este muchacho desesperado ante la derrota que le propinaban a su team se creció y jugó brillantemente.

En el segundo juego de la noche, entre el segundo team de la sociedad y el segundo de Almendares, los muchachos de la Sociedad se desquitaron de la derrota del pasado viernes y vinieron de atrás jugando admirablemente para anotarse los dos partidos finales.

Los boys del segundo de Almendares jugaron en general mucho mejor que los del primero, y demostraron mayor pimienta.

El score:
S. Marianao, 1o., 11; 2o. 15. taoha
A.A.V.B.C. 1o., 15; 2o 10, 3o. 13, Total: 38.
S. Marianao, 1o., 11; 2o., 15; 3o., 15. Total: 41.

KID PINTADO CON CARDENAS EN UNA PELEA EL DOMINGO

Un buen programa presenta O. del Pino que será sustituto de Juan Oliva

Pablo Ramírez, la sensación de la categoría mediana, el lógico poseedor del campeonato que actualmente se encuentra vacante en Cuba, se presenta ante la afición pugilísica el próximo domingo dos de junio en el stadium Cerveza Cristal a las nueve d ela noche en el bout estelar frente al más peligroso adversario que en estos momentos se le podía conseguir, Silvino Martínez, el recio pegador del brazo equivocado, vencedor de Tuero, Toledo, Bardale, Rodolfo Díaz, Mirave y otros buenos adversarios de la división.

El match entre Silvino y Ramírez hace bastante rato fué solicitado por los fanáticos que estiman cualidades championables en Silvino, los directores de Pablo, temiendo al brazo de Silvino que es un peleador zurdo, no casaban el match, pero, en vista que Ramírez carece en estos momentos de adversarios, no han tenido más remedio que aceptar este combate.

Este programa aunque fué organizado por Juan Oliva el entusiasta luchador, será promoteador por Oscar del Pino, hermano del Mosquetero Aramis que aspira seguir la misma línea del hermano.

Oliva se nos aleja momentáneamente, debido a sus muchas ocupaciones, pues ahora es secretario particular del señor Presidente de la Comisión Nacional de Boxeo y Luchas

LA PELEA DEL «AJI PICANTE Y PIMIENTA»

Este encuentro llamado así por su anterior resultado, ha despertado inusitado interés entre los amantes del deporte que ansian ver en acción a los mismos causantes del «lío padre, cuando en su primer encuentro encontraron en los guantes de ambos contendientes impregnado de «Ají» picante y pimienta.

La Comisión intervino, también las autoridades y ahora después que ambos han cumplido sus castigos, solicitan enfrentarse de nuevo para pro sus cualidades.

LOS OTROS BOUTS

Mario de Cárdenas, el ágil pegador de la categoría mosca, que en sus últimos encuentros con los más distinguidos de su categoría se ha anotado ruidosos triunfos, se enfrentará a Kid Pintado, el cómico peleador de Matanzas, mientras que Jesús Menéndez el agresivo «Gallego de San Juan de Dios, hace su primera presentación combatiendo con el veterano Antonio Valdés.

Otro encuentro caliente el que sostendrán Edgar Wolf, el americanito de Jesús del Monte, frente al ídolo del barrio de San Martín, Kid Jabao....

Los precios para este programa son a base de veinte centavos la grada, mientras que los otros asientos de preferencia y ring sólo tiene un valor de 40 y 60 centavos respectivamente.

El bello sexo, como es costumbre establecida, tendrá entrada gratis.

El reputado facultativo doctor Prat, reconoció ayer a los participantes de este programa dándole el O. K.

Casi todos los teams de la Liga Nacional de Amateurs están flojos en el left field y fuertes en el right, lo contrario que en otros años.

Este año habrá serie co-criolla de base ball. El que gane en la Habana jugará una serie de siete games con el Deportivo de Cárdenas, que presentará un equipo formidable.

La Unión Atlética no ha pensado todavía en ofrecer campeonato de boxeo por el momento. Es posible que se ofrezca uno de volley ball para el mes de Julio.

TENNIS

—Nuevas convocatorias.
—La justa de veteranos.
—Y la de los juniors libres.

(Por Jorge SANCHEZ)

Hoy es día de convocatoria, aún cuando estamos terminando las justas nacionales de dobles, masculinos y femeninos. La Federación hace llegar a nuestras manos las convocatorias de los campeonatos de veteranos y juniors y henos aquí, dispuestos a complacerles, dándole la correspondiente publicidad.

Los lectores de la sección podrán encontrar los resultados de los partidos de ayer en otro lugar de estas páginas.

Las convocatorias dicen:

Por la presente se convoca al Campeonato Nacional de «Veteranos» para el año 1935, con las bases que se acompañan.

Este campeonato dará comienzo el día 16 de Junio, a las 2½ p. m., en los courts que en su oportunidad designe el referee.

Las inscripciones quedarán cerradas el día 14 a las 6 p.m. celebrándose el sorteo al día siguiente a las 3 p. m. en el local de la Federación (edificio «La Metropolitana No. 811).

Las inscripciones serán dirigidas al Secretario de esta Federación (edificio «La Metropolitana» núm. 811). Será requisito indispensable ser socio de esta Federación, o séase, haber abonado la cuota correspondiente a año 1935 y acompañar las inscripciones con la cuota correspondiente.

La cuota de inscripción será de $1.00 por persona y por evento que se inscribe.

Las bolas que se usarán en este campeonato serán «Dunlop».

Queda designado como referee para este campeonato el señor Amado Casellas.

CAMPEONATO DE ««VETERANOS»
BASES

Primera:—Este campeonato de tennis será por eliminación y en él se discutirán los títulos de campeones de veteranos en los eventos singles y dobles.

Segunda:—Para poder competir en este campeonato será necesario ser socio de la Federación Amateur Cubana de Lawn Tennis, haber abonado la cuota del año en curso y haber cumplido 39 años de edad.

Tercero:—Percibirán premios apropiados los triunfadores y finalistas de cada evento.

Cuarta:—Todos los matches serán de tres-dos sets.

Quinta:—Los matches se jugarán los sábados, domingos y días festivos.

Sexta:—Los matches se jugarán en los courts señalados por el Comité de Campeonatos de esta Federación en su oportunidad.

Séptima:—Se jugará este campeonato con las bolas especificadas en la convocatoria y siempre tendrá que ser con bolas aprobadas por esta Federación.

Octava:—La cuota de inscripción es la que se indica en la convocatoria.

Novena:—Este campeonato se regirá por las Reglas de Tennis Internacionales y por el Reglamento de Torneos de a U. S. L. T. A.

Décima:—El referee para este campeonato resolverá todos los asuntos pertinentes a su cargo.

Comité de Campeonatos.

JUSTA DE JUNIORS

Por la presente se convoca al Campeonato »Junior» Libre de Tennis de Cuba para el año 1935 de acuerdo con las bases que se acompañan.

Este campeonato dará comienzo el día 16 de Junio a las 2½ p. m. en los courts que en su oportunidad designe el referee. Las inscripciones quedarán cerradas el día 14 a las 6 p. m., celebrándose el sorteo al día siguiente a las 3 p. m.

Las inscripciones serán dirigidas al señor Batasar Alvarez, al local de la Federación Amateur Cubana de Lawn Tennis (edificio «La Metropolitana» número 811). Será requisito indispensable acompañar las inscripciones con la cuota correspondiente.

La cuota de inscripción será de $0.75 en los eventos singles y $1.50 por pareja en los dobles y dobles mixtos.

Las bolas que se usarán en este campeonato serán «Dunlop».

Las bolas se cambiarán después del tercer set en los semifinales y finales.

Queda designado referee de este campeonato el señor Jorge Sánchez.

BASES

Primera:—Este campeonato de tennis será libre y en él se discutirán los títulos de campeones «juniors» de Cuba en los eventos de singles, dobles de damas, singles y dobles de caballeros y dobles mixtos.

Segunda:—Este campeonato será por eliminación.

Tercera:—Podrán participar en este campeonato todos los jugadores que no hayan cumplido los 21 años el día del cierre de la inscripción correspondiente.

Cuarta:—Percibirán premios apropiados los triunfadores y finalistas en cada evento.

Quninto:—Todos los encuentros serán de tres-dos sets, exceptuando los semi-finales y finales masculinos que serán de cinco-tres sets.

Sexta:—Los encuentros se jugarán los días señalados por el referee.

Séptima:—Los matches se efectuarán en los courts señalados por el Comité de Campeonatos de esta Federación en su oportunidad.

Octava:—Se jugará este campeonato con las bolas especificadas en la convocatoria y siempre tendrán que ser bolas aprobadas por esta Federación.

Novena:—La cuota de inscripción será la que indica la convocatoria.

Décima:—Este campeonato se regirá por las Reglas de Tennis Internacionales y por el Reglamento de Torneos de la U. S. L. T. A.

Undécima:—El referee de este campeonato resolverá todos los asuntos pertinentes a su cargo.

Federación Amateur Cubana de Lawn Tennis. Comité de Campeonatos.

Eficiencia, sensación y lucha habrá esta noche en el gran partido estelar del Frontón

Gran combinación se ha formado y el público podrá apreciar uno de los más notables partidos de la temporada. Habrá abundante excitación en la lucha. Buenos pagos los de anoche

Un colosal programa presentará a la afición esta noche el Intendente del Jai Alai, Emilio Eguiluz, pues se han combinado partidos verdaderamente interesantes.

..En el estelar vá el partido de la bulla que tanto ha pedido el públi co. Se trata nada menos que de la lucha entre Ferrer y la pareja familiar de los Vallejos, que está poco menos que invencible y que cada vez que juegan los «papelillos», el público se entusiasma de manera poco común.

Ahora bien la lucha de hoy es difícil, porque Ferrer el delantero de la bulla por su ataque y consistencia se presentará en condiciones para vencer a sus temibles contrarios Por eso el público con toda seguridad ha de ver un encuentro de entusiasmo y amor propio.

Pedrito Mir acompañará a Ferrer en este partido.

Entraron ayer en el primer partido del Jai Alai, atacando muy fuerte Faura y Escarza venciendo con gran facilidad a los hermanos Alvarez, estos últimos no pudieron verla en todo el encuentro.

Faura fué el que más atacó y Escarza jugó un buen partido, reboteando con gran precisión y estuvo trabajando consistentemente.

En la primera quiniela salió victorioso Paco menor.

Jugaron en el segundo partido Creus y Salazar contra Morales y La Paz.

En esta lucha, no hubo mucha discusión, pues a la vez que Creus y Salazar se presentaron borbardeando de duro sus antagonistas Morales y La Paz no dieron una, estuvieron realmente fatales, no mereciendo los aplausos «irónicos» que se les tributó

En la primera decena hubo buen conato de lucha, pero después que Creus y Salazar llegaron a diez, caminaron hacia la victoria en vertiginosa carrera.

La segunda quiniela se la llevó Vallejo menor.

PRIMER PARTIDO

	Tantos
Hermanos Avarez, blancos	23
Faura y Escarza, azules	30

Ganador: AZULES.

PRIMERA QUINIELA

	Tantos	Pagos
1. Escarza	0	5.99
2. Alvarez mayor	2	6.62
3. Juanito	0	3.81
4. Iturrino	1	4.49
5. Gayarre	0	3.93
6. Paco menor	6	8.38

Ganador: PACO MENOR.

8.38

SEGUNDO PARTIDO

	Tantos
Creus y Salazar, blancos	30
Morales y La Paz, azules	23

Ganador: BLANCOS.

PETTILLO, DRIVER ITALO-AMERICANO, GANO LA CARRERA

Más de 150,000 fanáticvos presenciaron la justa anual de autos de Indianápolis

INDIANAPOLIS, mayo 30. (AP) Kelly Petillo, italo-americano de los Angeles, manejando hábilmente un carro color crema, ganó hoy la gran carrera anual de automóviles de Indianapolis, en la que toman parte los mejores carros y drivers del mundo, disputándose la supremacia de la velocidad en una pista de 500 millas.

Ante una concurrencia de record de 155.000 espectadores, Pettillo logró apuntarse la victoria empleando en el recorrido un total de cuatro horas, 42 minutos, 22.71 segundo, lo que representa un promedio de más de 106.420 por hora.

Una menuda lluvia caída en las últimas etapas de la carrera, que le obligó a aminorar la velocidad, impidió a Pettillo superar el record establecido por Wild Bill Cummings, de Indianapolis, el año pasado.

Cummings, guiando este año otro carro excelente, finalizó en tercer lugar, cinco millas detrás de Petillo, y tres detrás de Wilbur Shaw, que después de marcar el paso en casi todo da la carrera, se quedó rezagado y tuvo que salir del cuarto puesto para finalizar a dos millas de Petillo en el segundo lugar.

Durante la gran carrera se registraron distintos accidentes, siendo el más notable de todos la muerte del driver de 24 años, Clay Weatherly, quien en presencia de los 155.000 espectadores, perdió el control del mismo carro que hace pocos días en las pruebas, había costado la vida a John ny Hannon, y chocócontra una pared de concreto para encontrar la muerte.

Weatherly venía a un promedio de 110 millas por hora cuando ocurrió el caso y saltóó conjuntamente con su mecánico, para quedar a varios metros de la máquina. Este era el primer año del muchacho en las grandes carreras de autos, habiendo fallecido de distintas fracturas en el cráneo.Su ayudante, Braburn sufrió la fractura de dos vértebras de la columna vertebral, temiéndose que quede inválido.

SEGUNDA QUINIELA

	Tantos	Pagos
1. Salazar	3	4.16
2. Morales	0	6.24
3. Creus	3	4.62
4. Mir	2	4.16
5. Vallejo menor	6	5.43
6. La Paz	5	7.35

Ganador: VALLEJO menor.

5.43

Programa para la función de hoy.
PRIMER PARTIDO A 25 TANTOS:
Paco menor y Aguiar, blancos, contra Iturrino y Goyo, azules.
A sacar ambos del cuadro 10.
PRIMERA QUINIELA A 6 TANTOS:
Ferrer; Vallejo; Mir; Ochoa; Creus y Salazar.
SEGUNDO PARTIDO A 30 TANTOS:
Ferrer y Mir, blancos, contra Hermanos Vallejo, azules.
A sacar ambos del cuadro 9-1|2.
SEGUNDA QUINIELA A 6 TANTOS:
Alvarez menor; Millán; Santos; Vallejo menor; Esquivel; Morales.
TERCER PARTIDO A 30 TANTOS:
Esquivel y Alvarez menor, blancos, contra Juanito y Santos, azules.
A sacar los primeros del cuadro 9 y medio y los segundos del 10.

COCKTAIL DE MODA
Havana-Club Special
1 Cucharadita de azúcar
1 Vasito RON HAVANA CLUB
El jugo de 1 Limón
El jugo de 3 cerezas en almíbar
Hielo menudo, se bate bien en la cocktelera y se pasa por un colador fino.

Quilla Valdés es lo mejor que hay en el amateurismo en el short stop. Bernardino Rodríguez luce más apto que Kaito Olivares para desempeñar la segunda base, pero, el brazo no le acompaña.

Todas las localidades están ya vendidas para la primera función del Habana-Madrid

Habrá hoy dos funciones en la Bombonera de Belascoaín y Sitios. Gran excursión. Muy buenos partidos

Dos funciones habrá esta noche en el Habana-Madrid. La primera comenzará a las ocho en punto y se ofrecerá en honor de una gran excursión de los empleados de la Radio Philco que llegarán hoy a la capital. Para esta función están vendidas absolutamente todas las localidades.

La segunda función será la corriente, la de costumbre. La primera constará de un partido y una quiniela y la segunda de dos partidos y una quiniela.

Iniciarán las actividades de la noche Girón y Azpeitia, vestidos de blanco, contra Pedrito y Buendía, un match que debe resultar muy atractivo para los excursionistas que gozan de lo lindo en la cancha del Habana-Madrid, viendo cómo se pelotea con ardor y eficiencia y admirándose de cómo los muchachos de Ramiro y Comesaña pueden batirse tan bien viajando la pelota a una velocidad extraordinaria.

La segunda función se iniciará con el desarrollo del segundo partido de la noche que será el primero de aquélla y en que Eechevarría y Montes intentarán derrotar a Valenzuela y Epifanio. Es decir, que dos zagueros de juego muy parecido, de actividad muy equilibrada, de conocimientos plenos de esa cancha, porque en la misma han jugado durante muchos años y realmente en ella se han hecho pelotaris. Y examinando el sector delantero de igual modo vemos que la diferencia entre el argentino y el Padre Valenzuela resulta casi imperceptible, sí es que existe alguna.

Para terminar la brillante noche de pelota vasca en la Bombonera se ha combinado un magnífico partido: Montes menor y Betancourt contra Constante y Barrios.

HABANA-MADRID

Programa de la función de esta noche, que comenzará a las ocho en punto.

Primer partido, a 25 tantos: Girón y Azpeitia, blancos, contra Pedrito y Buendía, azules. A sacar ambos del 14 y medio.

Primera quiniela, a seis tantos: Girón, Azpeitia, Pedrito, Buendía, Torres y Cubota.

Programa de la segunda función de esta noche que comenzará a las nueve y media en punto.

Partido a 30 tantos: Echevarría y Montes, blancos, contra Valenzuela y Epifanio, azules. A sacar los primeros del 14 y medio y los segundos del catorce.

Quiniela a seis tantos: Valenzuela, Epifanio, Montes menor, Betancourt, Constante y Barrios.

Partido a 30 tantos, Montes menor y Betancourt, blancos, contra Constante y Barrios, azcles. A sacar ambos del catorce y medio.

Nota: Para la primera función están vendidas todas las localidades.

RESULTADO DE LA FUNCION DE ANOCHE

Primer Partido

Torras y Cubota, blancos	22
Girón y Betancourt, azules	25

Ganador: AZULES.

Primera Quiniela

Pedrito	1	2.63
Betancourt	2	2.19
Torres	2	4.05
Cubota	0	1.50
Labat Mayor	6	2.50
Girón	4	4.79

Ganador: LABAT MAYOR

2.50

Segundo Partido

Ugalde y Azpeitia, blancos	23
Pedrito y Labat Menor, azules	30

Ganador: AZULES.

	Tantos	Pagó
Ugalde	1	1.40
Azpeitia	0	3.50
Labat Menor	6	2.24
Constante	4	2.95
Valenzuela	2	3.50
Aníbal	3	3.50

Ganador: LABAT MENOR

2.24

Tercer partido

Constante y L Mayor, blancos	30
Valenzuela y Aníbal, azues	23

Ganador: BLANCOS.

LOS LEADERS

LIGA NACIONAL

BATTING: Vaughan, Piratas, .404 Martin, Cardenales, .377.
CARRERAS: Vaughan, Piratas, 37; Martín, Cardenales y L. Waner, Piratas, 29.
EMPUJADORES: Vaughan, Piratas, 32; Frey, Dodger, 31.
HITS: Vaughan Piratas, 59; L. Waner, Piratas, 58.
DOBLES: Suhr, Piratas y Martín Cardenales, 12.
TRIPLES: L. Waner, Piratas, 5 P. Waner, Piratas, Goodman, Reds Collins, Cardenales; Cavaretta, Cubs y Boyle, Dodgers, 4.
HOME RUNS: Vaughan, Piratas, Ott y Moore, Gigantes, 8.
STOLEN BASES: Bordagaray, Dodgers y Myers, Reds, 6.
PITCHING: Castleman, Gigantes 5-0; Parmelee, Gigantes y Walker, Cardenales, 5-1.

LIGA AMERICANA

BATTING: Johnson, Athletics, .406; Foxx, Athletics, .357.
CARRERAS: Bonura, White Sox y Johnson, Athletics, 29.
EMPUJADORES: Greenberg, Tigers, 41; Johnson, Athletics, 36.
HITS: Johnson, Athletics, 54; Gehringer, Tigres, 48.
DOBLES: Vosmik, Indians; Myer, Senadores; Berger, Indians y Werber, Red Sox, 10.
TRIPLES: Cronin, Red Sox, 6; Vosmick, Indians y Stone, Senadores, 5.
HOME RUNS: Johnson, Athletics y Greenberg, Tigres, 11.
STOLEN BASES: Almada, Red Sox 10; Hale, Indians y White, Tigres, 6.
PITCHING: Whitehead, White Sox, 7-0; Allen, Yankees, 5-0.

LOS JONRONEROS

Foxx, Athletics	1
Bonura, White Sox	1
Radcliff, White Sox	1
Dykes, White Sox	1
Gehringer, Tigres	1
Vosmik, Indians	1
Berg, Red Sox	1
Ott, Gigantes	1
Cuccinello, Gigantes	1
Leiber, Gigantes	1
Camilli, Phillies	1
Allen, Phillies	1
Berger, Braves	1
R. Moore, Braves	1

LOS LIDERS

Johnson, Athletics	11
Greenberg, Tigres	11
Foxx, Athletics	10
Ott, Gigantes	9
Bonura, White Sox	9

GONOCOL
En Cápsulas y Lavados
Cura enfermedades secretas y toda clase de Infecciones de la uretra en SEIS días.
GONOCOL
No irrita ni produce dolores y combate su enfermedad por crónica que sea usando el tratamiento doble, o sea tomando las cápsulas y poniéndose los lavados locales.
GONOCOL ES LO MEJOR
No admita otro patente

M.E.C.D. 2016

PASARON LOS DEL TEAM NEW YORK YANKEES AL PRIMER LUGAR DE LA LIGA AMERICANA

VENCIERON LOS "GIGANTES" A LOS "DODGERS" EN EL DOBLE HEADER

SportS — DIARIO DE LA MARINA — SportS

AÑO CIII — LA HABANA, VIERNES, 31 DE MAYO DE 1935 — PAGINA QUINCE

LOGRO DIZZY DEAN SU SEXTO EXITO DE LA TEMPORADA, 4x2

Y esto, combinado con el triunfo alcanzado por Haines, dió al San Luis el segundo lugar

SAN LUIS, mayo 30. (AP) —Los Cardenales de San Luis pasaron hoy al segundo lugar de la Liga Nacional al derrotar a los Reds del Cincinati en las dos partes del doble headers celebrado aquí con scores de 12x6 y 4x2, mientras los Cubs de Chicago dividían honores con el Pittsburgh y los Dodgers de Brooklyn sufrieron una doble sacudida a manos de los Gigantes.

Más de 18.000 personas presenciaron el doble triunfo d elos campeones, que se caracterizó por el batting libre que ejercitaron sus regulares. En el primer juego se conectaron 16 hits, y más tarde Dizzy Dean, a pesar de tener el dedo en malas condiciones dominó a los Rojos para obtener su sexta victoria de la temporada. 4x2.

El viejo Jesse Haines pitcheó el primer encuentro y se mantuvo firme frente a los distintos rallies de los Reds.

Las dos victorias se debieron también, en gran parte, al outfielder Joe Medwick que conectó tres dobles y un triple e nel primer encuentro, y pegó un doble decisivo en el segundo.

La anotación por entradas del primer juego fué:

		C	H	C
Cincinnati	.101 020 110—	6	11	3
San Luis	. 212 003 40x—	12	16	1

Baterías: Frey, Mc. Fayden, Freitas y Lombardi; Haines y Davis.

Segundo juego

	V.	C.	H.	O.	A.	E.
Myers, ss	4	0	1	2	1	0
Riggs, 3b	4	0	1	4	2	0
Goodman, rf	3	0	1	1	1	0
Sullivan 1b	4	1	1	7	0	0
Lombardi, c	4	0	1	2	1	1
Kampouris, 2b	3	1	0	0	0	0
Slade, lf	4	0	1	4	0	0
Comorosky, cf	3	0	1	4	0	0
Johnson p.	2	0	0	0	2	0
Campbell x	1	0	0	0	0	0
Totales	32	2	7	24	7	1

x Bateó por Comorosky en el 9o.

ST. LOUIS

	V.	C.	H.	O.	A.	E.
Martin, 3b	4	1	2	3	3	1
Rothorock, rf	3	1	1	3	0	0
Frisch, 2b	3	2	1	0	2	0
Medwick, lf	4	0	3	0	0	0
J. Collins, 1b	3	0	1	8	0	0
Delancey, c	3	0	0	9	1	1
T. Moore, cf	4	0	0	2	0	0
Durocher, ss	3	0	0	2	0	0
J. Dean, p	3	0	0	0	2	0
Totales	30	4	8	27	5	2

Anotación por entradas.

Cincinnati	.010 100 000—2
St. Louis	.000 001 03x—4

SUMARIO: Empujadores: Clade, Comorosky, Medwick 3, Collins, Two base hits: Medwick 2, Three base hits. Rothrock. Sacrifice: Goodman, Rothroch. Double plays: Goodman a Myers, Riggs a Sullivan. Quedados en bases, Cincinnati 1. St. Louis 6 Bases por bolas, Johnson 3, J. Dean 1. Strike outs: Johnson 2, J. Dean 9 Deal ball. J. Dean. a Kampouris. Umpires: Sears, Reardon y Stewart, Tiempo: 1. h. 50m.

LOS SEIS DE LA FAMA

	J.	V.	C.	H.	Ave.
Johnson, Athlet.	34	141	31	57	.404
Vaughan, Piratas	41	154	37	62	.403
Martin, Card.	30	131	33	51	.389
Vosmik, Indians	32	142	17	50	.352
Foxx, Athlet.	34	117	25	41	.350
Terry, Gigantes	36	145	21	48	.331

Los New York Gigantes humillaron a los Dodgers del Brooklyn, ganándoles los dos matches del doble header

WHITEHEAD GANO SU OCTAVO JUEGO DE LA TEMPORADA

Pero, al ser contenido el Chicago en el segundo game, perdió el primer lugar de la Liga

CHICAGO, mayo 30 (AP)—Los Medias Blancas ayudaron al novato Johnny Whitehead con una buena cocción de home runs en el primer juego para proporcionarle su octava victoria de la temporada con un score de 8x4 pero después sucumbieron ante el pitching efectivo de Williams Hudlin perdiendo con anotación de 4x0. Unos 42,000 espectadores presenciaron el game.

El triunfo de Whitehead entusiasmó extraordinariamente a la concurrencia, que es la mayor que se ha reunido en Comiskey Park desde que Babe Ruth y sus Yankees estuvieron aquí el 3 de Julio de 1933, pero la segunda derrota costó el primer lugar a los Chisox, ya que los Yankees dominaron en par de juegos a los Senadores.

La anotación por entradas del primer game fué:

Cleveland	000 200 000—	4	10	2
Chicago	100 500 02x—	8	8	1

Baterías: Hildebrand y Pytlak; Whitehead y Sewell.

El score del segundo game:

CLEVELAND

	V.	C.	H.	O.	A.	E.
Knickerbocker, ss.	4	0	0	2	4	1
Vosmik, lf.	5	0	1	2	0	0
Averill cf.	5	1	2	4	0	0
Trosky, 1b.	3	1	1	11	2	1
Hale, 3b.	5	1	3	4	2	0
A. Wright, rf.	4	0	0	0	0	0
Brenzel, c.	4	0	0	2	2	0
Berger, 2b.	4	0	0	2	3	0
Hudlin, p.	4	1	2	1	3	0
Totales	37	4	11	27	14	2

CHICAGO

	V.	C.	H.	O.	A.	E.
Radcliffe	3	0	0	1	0	0
Dykes, 3b.	4	0	1	5	3	1
Simmons, cf.	2	0	0	1	0	0
Wáshington, rf.	2	0	0	1	0	0
Bonura, 1b.	4	0	1	8	1	0
Haas, rf.cf.	4	0	0	3	0	0
Appling, ss.	3	0	0	2	2	1
Hopkins, 2b.	2	0	0	2	2	0
Sewell, c.	3	0	0	2	1	0
Fischer, p.	1	0	0	2	2	0
Conlan, x.	1	0	0	0	0	0
Vance, p.	0	0	0	0	0	0
Totales	29	0	2	27	11	2

x Bateó por Fischer en el 8o.

Anotación por entradas:

Cleveland	200 100 001—4
Chicago	000 000 000—0

Empujadores: Vosmik, Hale 2, Brenzel. Two base hits: Hale. Sacrifice: Knickerbocker. Double play: Dykes a Bonura. Quedados en bases: Cleveland 11; Chicago 5. Bases por boas: Hudlin 3; Fischer 3; Vance 1. Strike outs: Hudlin 1; Fischer 1. Hiths: a Fischer 8 en 8 innings; Vance 3 en 1. Pierde Fischer. Umpires: Geisel y Ormsby. Tiempo: 1:54.

La doble derrota envió al Brooklyn al cuarto lugar de la Liga. Los Gians se mostraron invencibles y no dieron el menor chance. Fred Fizsimmons permitió sólo 2 hits. Un record

NEW YORK, mayo 30. (AP).—Esos traviesos Dodgers de Brooklyn, amigos de poner constantes piedras en el camino triunfal de los New York Gigantes, todo por que Bill Terry preguntó una vez «si la novena de Flatbush continuaba todavía en la Liga Nacional, cruzaron esta tarde el puente de Brooklyn con intención de ponerse nuevamente en Polo Grounds, pero, Leroy Parmelee y Fred Fitzsimmons, les salieron al encuentro, y les propinaron una doble serenata que no volverán a olvidar en mucho tiempo.

Con Parmelee en el box, los Gigantes se dieron el gusto de expulsar del box a su encarnizado enemigo—Van Mungo—con un rally de seis carreras en el primer inning para ganar el encuentro con score de 8x3, y, después de eso, Fitsimons agregó la agresión al insulto al dejarles en dos hits aislados para propinarles una espesa lechada. Fred ganó su match con anotación de 6x0.

Una concurrencia de más de 63.000 espectadores, la mayor que se recuerda en la historia de la Liga Nacional sirvió de testigo al doble éxito de los newyorquinos. que jugaron hoy brillantísimo base ball. Con anterioridad, el record de concurrencia lo habían impuesto los Cardenales de San Luis y los Gigantes.

Los Gigantes batearon tres home runs durante el doble header para hacer más fácil la doble victoria y con ello humillaron al Brooklyn, enviándole por primera vez en la temporada al cuarto lugar de la Liga.

Melvin Ott, aprovechó bien la tarde, conectando su noveno home run de la temporada con las bases llenas.

Los scores:

Primer juego

BROOKLYN

	V.	C.	H.	O.	A.	E.
Boyle, rf	4	0	3	3	0	0
Bordagaray, cf	5	0	1	0	0	0
Frey, ss	5	0	0	0	4	0
Bucher, 3b	4	0	1	1	3	1
Leslie, 1b	4	0	0	10	0	0
T. Cucinello, 2b	4	0	1	5	2	1
Taylor, lf	4	1	2	1	0	1
López, c.	0	0	0	2	0	0
Phelps, c	4	2	1	2	0	0
Mungo, p	0	0	0	0	0	0
Clark, p.	2	0	0	0	2	0
Babich, p	0	0	0	0	0	0
Reis, x	1	0	0	0	0	0
Jordan xx	1	0	1	0	0	0
Totales	38	3	10	24	11	1

x Bateó por Clark en el 7o.
xx Bateó por Babic en el 9o.

NEW YORK.

	V.	C.	H.	O.	A.	E.
Moore, lf.	4	1	1	4	0	0
Koenig, ss	4	1	3	2	2	1
Terry, 1b	4	1	1	5	1	0
Ott, 3b	4	2	2	0	0	0
Leiber, cf	4	0	1	2	0	1
Davis, rf	3	1	0	4	0	0
A. Cuccinello 2b	3	2	1	4	0	0
Mancuso c	4	0	1	6	0	1
Parmelee, p	4	0	1	0	3	1
Totaltes	34	8	11	27	6	4

Anotación por entradas:

Brooklyn	000 000 201—3
New York	600 011 00x—8

SUMARIO: Empujadores: Terry, Ott 3, A. Cuccinello 2, Leiber, Moore, Bordagaray, Boyle, Three base hit. Ott. Home runs: Ott, A. Cuccinello. Double plays: Clark, T. Cuccinello a Leslie. Quedados en bases: Brooklyn 9, New York 5. Bases por bolas, Mungo 1, Parmelee 1. Strike outs: Mungo 1, Parmelee 5, Babich 5 Hits a Mungo 4 en un tercio innings Clark 7 en 5 y dos tercios, Babich, 0 en 2. Dead balls Mungo a Davis. Babich A Cuccinello. Pierde: Mungo. Umpires: Magerkurth, Barr y Klen Tiempo 1h. 55 m.

Segundo juego

BROOKLYN

	V.	C.	H.	O.	A.	E.
Boyle, fr.	4	0	2	0	0	0
Bordagaray, cf	4	0	0	1	0	0
Frey, ss	3	0	0	4	5	1
Bucher, 3b	3	0	0	0	2	0
Leslie, 1b.	3	0	0	8	1	0
T. Cuccinello, 2b.	3	0	0	5	3	0
Taylor lf	2	0	0	2	0	0
López, c.	2	0	0	4	1	0
Babich p.	0	0	0	0	1	0
Jordan, x	1	0	0	0	0	0
Munns, p	1	0	0	0	0	0
Phelps, c.	2	0	0	0	0	0
Totaltes	28	0	2	24	14	1

NEW YORK.

	V.	C.	H.	O.	A.	E.
Moore, lf.	5	0	2	3	0	0
Koenig, s s.	5	1	2	1	5	0
Terry, 1b	3	1	0	9	0	0
Ot, 3b.	3	2	2	3	1	0
Leiber, cf	2	1	2	3	0	0
Davis, rf.	3	0	1	3	0	0
A. Cucinello 2b	4	0	0	1	2	0
Mancuso, c	3	1	1	3	1	0
Fitzsinmons, p.	2	0	0	1	2	0
Totales	30	5	10	27	11	0

Anotación por entradas:

Brooklyn	000 000 000—0
New York	.022 110 00x—6

SUMARIO: Empujadores: Leibers, Moore, A. Cuccinello, Home run, Leiber, Sacrifice: Davis, Fitzsmons. Double plays, T. Cuccinello, Frey a Leslie, 3, Koenig. A. Cuccinello a Terry. Quedados en bases: Brooklyn 2.

DIVIDEN HONORES TIGRES Y BROWNS EN DECORATION DAY

Después de haber bateado mucho en el juego inicial los Browns no batearon en el 2do.

DETROIT, mayo 30. (AP). —Los Browns de San Luis registraron un feroz ataque de 16 hits sobre cuatro pitchers de los igres para ganar el primer juego del doble header con un score de 10x7, pero, en esa aventura gastaron toda su existencia, y los Tigres, con Tommy Bridges en el box, pudieron llevarse la decisión, del segundo encuentro con un score de 2 por cero.

Hemsley y Burns, pegando siete de los 16 hits del San Luis, dirigieron el bombardeo del primer juego frente a los Tigres siendo Auker, Marberry, Sorrell y Hogset, las víctimas de esa acometividad, pero en el segundo Bridges pitcheó mejor que el zurdo Van Att, y al dejar en tres hits a los Browns, alcanzó definitivamente la victoria.

La anotación por entradas del primer game fué:

		C	H	E
San. Luis.	.200 005 300—	10	16	3
Detroit.	. 002 022 100—	7	11	0

Baterías: Cain, Knott y Hemsley, Auker, Marberry; Sorrell, Hogsett y Cochrane.

Segundo juego

SAN LOUIS

	V.	C.	H.	O.	A.	E.
Bejma 2b.	4	0	0	3	0	1
West, cf	3	0	1	2	0	0
Solters, lf	4	0	0	2	0	0
Coleman, rf.	4	0	0	2	1	0
Burnett, 3b, ss	3	0	1	0	3	1
Burns, 1b	3	0	1	6	0	0
Heath, c	2	0	0	6	0	0
Strange, ss	2	0	0	1	4	0
Van Atta, p	2	0	0	0	0	0
Hewsley x	1	0	0	2	1	0
Clift 3b	1	0	0	2	1	0
Andrews, p	0	0	0	0	1	0
Pepper, xx	1	0	0	0	0	0
Bell, xxx	1	0	0	0	0	0
Totales	30	0	3	24	11	2

DETROIT

	V.	C.	H.	O.	A.	E.
Fox, rf	4	0	0	1	0	0
White, cf	3	2	1	1	0	0
Gehringer, 2b	3	0	2	4	2	0
Greenberg, 1b	3	0	1	9	0	0
Walker, lf	4	0	0	3	0	0
Rogell, ss.	3	0	0	1	7	0
Hayworth, c	4	0	0	6	0	0
Clifton, 3b	3	0	1	1	1	0
Bridges, p	3	0	2	1	2	0
Totales	31	0	3	26	11	2

Anotación por entradas:

St. Louis	.000 000 000—0
Detroit.	.100 001 10x—2

SUMARIO: Empujadores: Greenberg 2, Two base hit: Gehringer, Base robadas: White. Double plays: Andrews a Hemsley a Burns. Quedados en bases: Detroit 8, San Louis 6. Bases por bolas: Bridges 3, Van Atta 2, Andreus 2. Ctrike outs: Brigges 5, Van Atta 4. Hits a Van Atta 5 en 7 innings, Andrews 1 en 1. Wild pitcher; Bridger. Pierde Van Atta. Urpires: Kolls, Donnelly y Dinner, Tiempo 1h. 40m.

EL NOVATO BLANTON FUE EXPULSADO DEL BOX EN EL PRIMERO

Pero, los Piratas ganaron el 2do. encuentro para dividir los honores del doble header

PITTSBURGH, mayo 30. (AP). — Una concurrencia de 40.459 fanáticos, la mayor que se recuerda en Forbes Field, con la posible excepción de los choques de la serie mundial, asistieron hoy a la división de honores que tuvieron Clubs y Piratas en el doble header celebrado hoy aquí.

Los Cubs le batearon oportunamente al sensacional Cy Blanton en el primer juego para ganar con un score de 6x4, pero los Piratas se apoderaron de la decisión del segundo, 4x1, al batearle fácilmente a su antiguo compañero: Larry French.

Blanton había pitcheado hasta hoy nueve desafíos completos, ganando siete de ellos, pero su famosa fadeway no rompió esta tarde debidamente y tuvo que salir del box en el quinto, después de haber permitido cinco hits y tres carreras.

Errores de Suhr y Vaughan dieron oportunidad al Chicago para salvar la fecha quele preparó Red Lucas en el segundo game.

La anotacion por entradas del primer game fué:

		C	H	E
Chicago.	101 030 001—	6	11	1
Pittsburggh	.200 010 001—	4	10	2

Segundo juego

CHICAGO

	V.	C.	H.	O.	A.	E.
Galan, lf.	4	0	1	2	0	0
Herman, 2b	4	0	1	3	3	0
Hack, 3b	4	0	0	2	3	0
Hartnett, c	3	0	1	4	2	0
Staimbarck, rf	4	0	0	2	0	0
Cavarreta, 1b	4	1	0	8	0	0
Cuyler, cf	4	0	0	2	0	1
Jurges, ss.	3	0	2	1	0	0
French, p	2	0	1	0	2	0
O-Dea, x	1	0	0	0	0	0
Rott, p	0	0	0	0	0	0
Klein, xx	1	0	0	0	0	0
Totales	34	1	6	24	10	1

x Bateó por French en el 7o.
xx. Bateó por Root en el 9o.

PITTSBURGH

	V.	C.	H.	O.	A.	E.
L. Warner, cf.	4	1	2	6	0	0
Jensen, lf	4	0	2	3	0	0
P. Warner rf.	4	0	1	2	0	0
Vaughan, ss	3	0	0	3	1	1
Suhr, 1b.	3	0	0	9	0	1
Thevenow, 3b	4	0	1	3	2	0
Padden, c	3	2	1	1	0	0
Lucas p.	2	1	0	0	0	0
Young, 2b	3	0	2	3	4	0
Totales	30	4	10	27	9	2

Anotación por entradades:

Chicago	..010 000 000—1
Pittsburgh	110 001 01x—4

SUMARIO: Empujadores: Vaughan, French, P. Warner, L. Warner, Jensen, Sacrifices: Jensen, Jurges, Suhr Quedados en bases: Chicago 8. Pittsburgh 11. Base bor bolas, Lucas 1, French 5, Root 2, Struck out; French 3, Lucas 1, Hits a French 7 en 6 innings, Root 3 en 2. Pierde French Umpires: Rigler, Pinelli y Stark. Tiempo: 1h. 53 m.

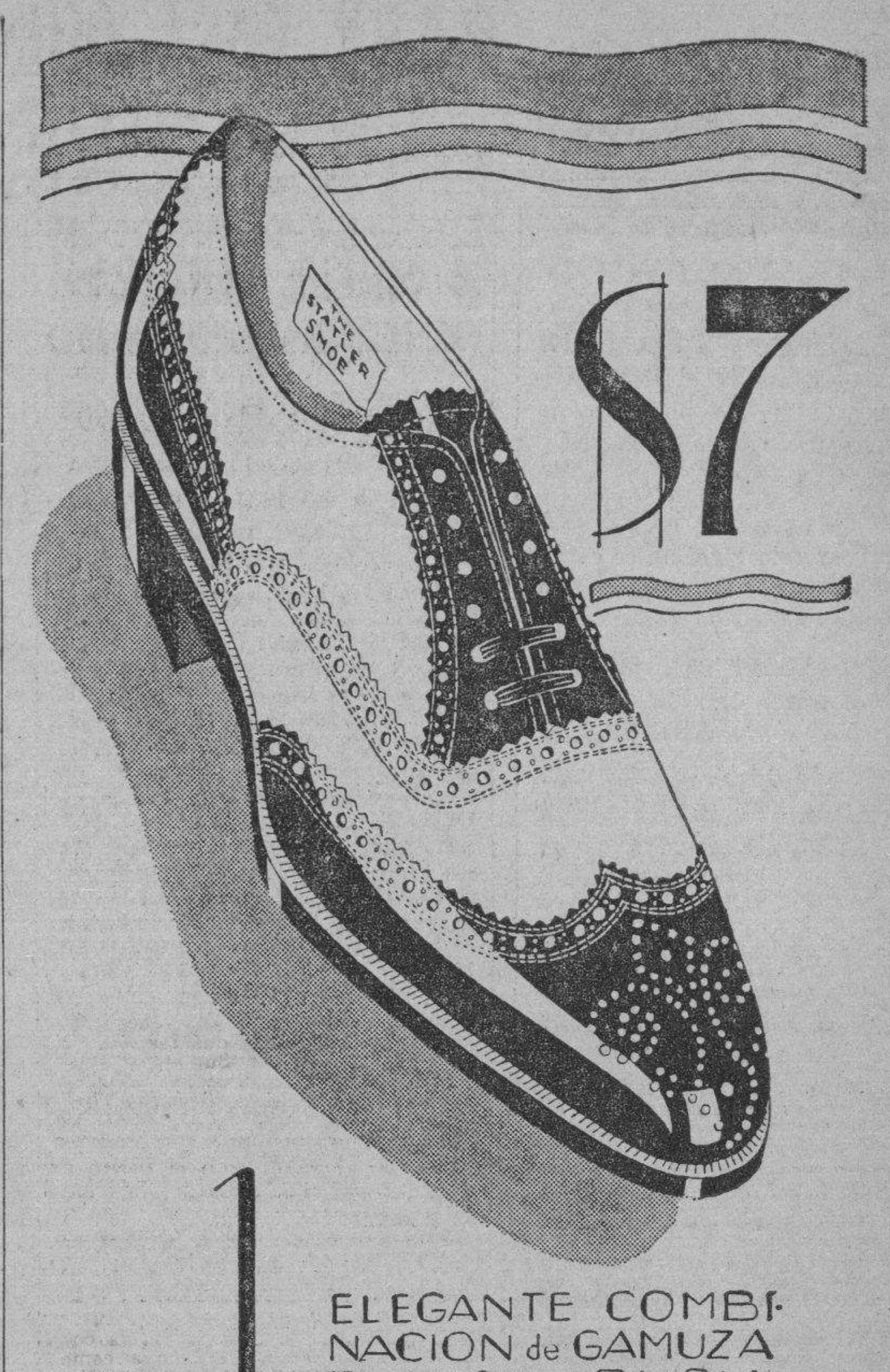

ELEGANTE COMBINACION de GAMUZA BLANCA y RUSIA NEGRA y de COLOR

Obispo 81
ENTRE HABANA y COMPOSTELA
UNCLE SAM DE OBISPO
AGENCIA DEL CALZADO "STETSON"

Pasaron los New York Yanks al primer lugar de la Liga Americana, venciendo ayer

El novato Vito Tamulis dejó en 6 hits al Wáshington en el primer encuentro, para dar los 9 ceros, y Johnny Broaca se apoyó en buena ventaja para ganar el segundo juego, muy fácil

WASHINGTON, mayo 30 (AP)— Los New York Yankees tomaron hoy la delantera de la Liga Americana por primera vez en la temporada, al derrotar a los Senadores de Wáshington con scores de 4x0 y 9x3 en el doble header efectuado aquí, mientras los Medias Blancas de Chicago dividían honores con el Ceveland.

Los Yankees pegaron un total de 30 hits en los dos juegos, mientras un par de novatos, Vito Tamulis y Johnny Broacca, limitaban las actividades del Wáshington a 16. Tamulis dejó en seis hits a los locales para dar la lechada en el primer partido, siendo ésta su tercera lechada de la season (segunda consecutiva) y Broaca, aunque menos efectivo, se apoyó en la buena delantera que le dieron para ganar como quiso.

Lou Gehrig salió de su largo slump para encabezar el ataque con cinco hits de 9 veces al bate.

Primer juego.

NEW YORK

	V.	C.	H.	O.	A.	E.
Hill, lf.	4	1	1	1	0	0
Rolfe, 3b.	5	1	1	1	1	0
Chapman, cf.	4	1	3	3	0	0
Gehrig, 1b.	4	1	2	8	1	0
Lazzeri, 2b.	4	0	1	4	1	0
Dickey, c.	4	0	2	3	1	0
Selkirk, rf.	4	0	0	6	0	0
Crosetti, ss.	4	0	0	0	3	0
Tamulis, p.	4	0	2	1	1	0
Totales	37	4	12	27	8	0

WASHINGTON

	V.	C.	H.	O.	A.	E
Kuhel, 1b.	3	0	1	13	0	0
Manush, lf.	5	0	0	3	2	0
Myer, 2b.	3	0	0	1	4	0
Stone, rf.	4	0	0	2	0	0
Travis, 3b.	3	0	1	3	1	0
Powell, cf.	4	0	1	2	1	0
Bluege ss.	4	0	2	2	6	0
Holbrook, c.	3	0	1	1	0	0
Hadley, p.	3	0	0	0	1	0
Lary x	0	0	0	0	0	0
Sington, xx.	1	0	0	0	0	0
Totales	33	0	6	27	15	0

x Corrió por Holbrook en el 9o.
xx Bateó por Haley en el 9o.

Anotación por entradas:

New York	100 101 010—4
Wásh'ngton	000 000 000—0

Empujadores: Chapman 2, Dickey, Lazzeri. Two base hits: Chapman, Rolfe. Double Plays: Manush a Bluege a Kuhel, Powell a Myer. Quedados en bases: New York 7; Wáshington 11. Base por bolas: Hadley 1, Tamulis 5. Strike outs: Hadley 1; Tamuils 2. Wild pitchers: Hadley. Pierde: Hadley. Umpires: Summers, Quinn y McGowan. Tiempo: 2:01.

Segundo juego:

NEW YORK

	V.	C.	H.	O.	A.	E.
Hill, lf.	5	1	2	2	0	0
Rolfe, 3b.	4	1	1	2	2	1
Chapman, cf.	0	2	2	4	0	0
Gehrig, 1b.	4	2	3	12	0	0
Lazzeri, 2b.	2	3	1	0	3	1
Hoag, rf.	5	0	3	3	0	0
Crosetti, ss.	5	0	3	0	2	0
Jorgens, c.	4	0	0	4	0	0
Broaca, p.	4	0	3	0	1	0
Totales	40	9	18	27	8	2

WASHINGTON

	V.	C.	H.	O.	A.	E.
Myer, 2b.	5	0	0	1	0	0
Lary, ss.	4	0	1	2	4	0
Manush, lf.	4	0	1	2	0	0
Stone, rf.	4	1	2	3	0	0
Travis, 3b.	4	1	2	5	0	0
Kuhel, 1b.	4	1	1	6	1	0
Powell, cf.	3	0	2	3	2	1
Redmond, c.	4	0	0	5	0	1
Pettit, p.	1	0	0	0	1	0
Linke, p.	2	0	1	0	1	0
Sington, x.	1	0	0	0	0	0
Totales	36	3	10	27	9	1

x Bateó por Linke en 9o.

New York	300 032 010—9
Wáshington	010 000 002—3

Empujadores: Chapman 2; Gehrig 2; Redmond, Hoag 2; Broaca; Crosetti 2; Powell; Sington. Two base hits: Hil, Chapman, Gehrig, Stone. Three base hits: Chapman. Double plays: Gehrig. Quedados en bases: New York 10: Wáshington 7. Bases por bolas, a Pettit 3; Broaca 1; Linke 3. Struck outs: por Pettit 2; Broaca 3. Hits: a Pettit 10 en 4 innings; a Linke 8 en 5 innings. Gana: Broaca. Pierde Pettit. Umpires: Quinn, McGowan y Summers. Tiempo: 2:10.

WESLEY FERRELL GANO UN GAME Y PERDIO OTRO, AYER

BOSTON, mayo 30. (AP.)—Wesley Ferrell desempeñó hoy el role de héroe y villano al mismo tiempo y los Medias Rojas de Boston tuvieron que dividir los honores del doble header celebrado aquí, con motivo del Decoration Day, con los Atléticos de Filadelfia.

Primer juego:

		C.	H.	E.
Fila.	110 002 000—	4	6	1
Boston	101 000 05x—	7	11	2

Baterías: Blaeholder y Berry; Wesley Ferrell y Rick Ferrell.

Segundo juego:

		C.	H.	E.
Fila	000 410 120 05—	13	19	2
Boston	002 102 021 00—	8	11	1

Baterías: Dietrich, Benton y Richards; Johnson, Welberg, Rho-

HERSHEY Y YARA AL FRENTE DE LOS TEAMS EN SLUGGING

El ataque feroz del domingo dió a los azucareros la delantera en el Circuito

Al batearle 15 hits por un total de 16 carreras, a cuatro ptchers de los Blanqni- negros del club Fortuna en el juego celebrado el domingo último en su home- ground, el Club Hershey, favorito de la crítica para retener el título de la Liga Nacional de Amateurs, en segundo año, consecutivo, ha pasado al primer lugar del departamento de slugging y scoring del viejo circuito.

Pese a que el Yara bateó libremente las ofertas de dos pitchers del Cubaneleco para ganar su desafío del sábado último con el alto score de 9x1, los azucareros pudieron pasar al primer lugar de la Liga en slugging al conectar sus 15 hits en Hershey. El team tiene ahora un total de 24 carreras anotadas y 34 hits, conectados en tres salidas, que ha hecho al field.

El Yara, que marcó el paso en las dos primeras semanas, aparece ahora en segundo lugar con 22 anotaciones y 33 hits, lo que prueba que el team cuenta este año con hitters suficientes para dominar a sus rivales.

LOS ERRORES

El Yara ha bateado también el mayor número de home runs, pero ha estado flojo al campo, siendo un lugar por donde se le pueden ir los próximos desafíos, si el manager Felo Córdob ha hace que praactiquen bien.

Hasta ahora el Yara ha cometido 12 errores —un promedio de cuatro por juego—lo cual es más porcentaje para un conjunto que aspira a la primera división. Sólo el Vedado con 13 pifias, supera al Yara en el deficiente departamento.

El team que menos errores ha cometido ahora es el Club Atlético de Cuba, que ha pifiado sólo tres lances en lo que va de la season. El Cubaneleco ha cometido también tres errores, pero, sus pitchers han permitido un total de quince carreras a sus rivales, y esto le ha hecho perder par de game Los Tigres, a más de cometer solo tres pifias han limitado el ataque de sus rivales a 5 carreras solamente, la cual es una razón convincente para ver porqué la novena aparece ahora en el segundo lugar,.

DETALLES IMPORTANTES.

El Fortuna y el Vedado son los que más carreras han permitido hasta el presente, con 22 en su scoring y el Vedado es el que más errores ha tenido.

La estadística semanal revela que el Vedado solo ha hecho hasta ahora cinco carreras con diez y seis hits lo que indica una falta completa de ataque en la novena. Sus pitcher, empero, han repartido ya 17 struckouts justamente la misma cantidad que el Regla.

Los pitchers del Fortuna son los más wild de la temporada y por rara coincidencia, son también los que más struck outs han repartido en la season.

La estadística oficial:

	C.	H.	E.	Hr	C.O	BB.	SO
Hershey	24	34	9	1	9	8	15
Yara	22	33	12	4	7	14	11
Cubanele	10	24	3	1	15	9	12
Fortuna	14	28	5	1	22	15	19
Teléfonos	8	23	8	0	11	12	14
Atlético	19	25	3	2	5	9	5
Vedado	5	16	13	0	22	9	17
Regla	9	27	5	2	13	13	17
	111	210	59	11	101	89	109

PERDIERON LOS DOS JUEGOS LOS BOSTON BRAVES

FILADELFIA, mayo 30.—Los Phillies derrotaron a los Braves de Boston en las dos partes del doble header celebrado hoy aquí, impresionando de este modo a 18.000 espectadores que se presentaron en sus terrenos. Los scores fueron de 11x6 y 9x3.

Un rally de siete carreras, en el que combinaron seis hits con tres errores del Boston, permitieron al Filadelfia anular una delantera de 6 por 4 que sostenían los Braves en el score. En el segundo choque comenzaron anotando cuatro veces y nunca más estuvieron en peligro.

Berger, Randy Moore, Allen y Camilli dispararon home runs durante el dia, siendo el de Camilli el séptimo de la temporada. Jorgens fué el ganador oficial del primer juego y Walters el del segundo. La anotación por entradas fué:

Primer juego:

		C.	H.	E.
Boston	011 021 100—	6	14	3
Fila.	300 100 07x—	11	12	2

Baterías: Frankhouse, Cantwell y Spohrer: Bivin, Jorgens, Daxis y Wilson.

Segundo juego:

		C.	H.	E.
Boston	000 010 020—	3	10	4
Fila.	410 021 10x—	9	10	2

Baterías: Betts, Benton y Hogan;; Walters y Wilson.

Surgirá un duelo entre Bofill y Juanillo Mendizábal cuando ambos se vean frente a frente

Tino Argimón tiene a su pitcher estrella en las mejores condiciones y espera alcanzar el segundo éxito de la temporada. Varios jugadores debutarán para animar el Campeonato Social

Día de base ball grande será el del sábado en «Gran Stadium Cerveza Tropical», brindando la cartelera de la Liga Social un magnífico doble juego por su Campeonato de Verano.

El primer turno nos ofrecerá el choque A. D. C.-Acción Republicana, en que por primera vez en la justa se enfrentarán dos de los equipos favoritos para ganar el pennant veraniego.

La victoria para cada club dependerá del trabajo que realicen sus lanzadores estrellas. Y por eso Tino Argimón confiará en Juan Mendizábal, que se halla en una forma primorosa, y Juan Aranguren confiará la loma del box a otra estrella indiscutible que responde al nombre de Emilio Bofill. Dos artistas del box, por consecuencia, tratarán de contener las fuertes baterías de los teams contrarios.

En este match reaparecerá un player del colorido y popularidad del doctor Leonelo Ruisánchez, rey de la calma, que defenderá el jardín derecho adecefsta, hasta que se hallo en condiciones de pitchear, después de su larga ausencia del box. También debutará en las filas del A. D. C. el outfielder José Antonio Arias, uno de los mejores brazos entre los jardineros de la Liga Social, y que une a esa cualidad, la de magnífico bateador y fildeador de ligeras piernas.

Harán también su debut, fortaleciendo notablemente a la novena republicana, tres jugadores de la talla de Pedro Antonio Fernández, Ramón Mirabal y William Nápoles. Si usted tiene en cuenta que ya la Acción contaba con Bofill, Mauro Alfonso, Regino Otero, Pazos, Mesa, Cervantes, Peña y Guerra, comprenderá que con el refuerzo anunciado el team de los republicanos haya pasado a ser el gran favorito de la contienda. A ello debe añadirse el hecho de que la suspensión impuesta a Mauro Alfonso, otro de sus grandes serpentineros, ha sido levantada.

A segunda hora de esa tarde saldrán al field, para debutar en la Habana, los boys de la Asociación de Dependientes de San Antonio de los Baños, la mayoría de cuyos atletas son conocidos, por haber pertenecido al popular Círculo de Artesanos. El team de Ariguanabo trae un par de magníficos serpentineros: Morera y Artal. De este último se dice que será la sensación del campeonato. Los muchachos de club del cual es Delegado el doctor Hernández Porto abrirán con la batería famosa en San Antonio la de Morera Díaz, y sus contrarios, los simpáticos muchachs de la Escuela de Comercio, pondrán en la línea la de Mallón-Cabrer.

Las actividades del base ball veraniego de a Liga Social se trasladarán el domingo al Ferroviario, en Luyanó, en donde se efectuará un bonito doble juego, en este orden:

1.—Havana Electric vs. Omnibus Aliados.

2.—Escuela de Comercio vs. Acción Republicana.

Como se aprecia, los tranviarios de la Havana Electric se juegan su invicto ese día, nada menos que contra sus rivales en el arte de atrapar pasajeros, os muchachos de los Omnibus Aliados, otro de los equipos favoritos para ganar el Campeonato de la Liga. La Havana Electric bajo la eficiente dirección de Angelo Espino, está jugando un base ball inspirado, de altura, y aprovechando la forma sensacional en que se halla el zurdo Pedrito Ruiz lo enviarán al box; teniendo listo para que lo sustituya en cualquier momento a Raimundo Alonso y a otro zurdo no menos famoso que debutará el domingo en las filas eléctricas: hablamos de Manuel Fernández, que fuera as del staff de lanzadores del Víbora Tennis Club.

Por su parte, los Aliados confiarán el box a Oscar Jordán en la seguridad de que su gruesa batería integrada por «Tito» López, Dávila, Docal, Paituví e Israel Rodríguez, se encargará de lo demás.

Escuela de Comercio y Acción Republicana, en segundo turno, brindarán otro desafío caliente, siendo las probables baterías Guerrero-Cabrer, por los comerciales, y Alfonso-Nápoles por los republicanos.

En San Antonio, el team local recibirá la visita de los campeones del A. D. C., para dejar inaugurada allí la season veraniega de la Social.

EN LAS GRANDES LIGAS

RESULTADO DE LOS JUEGOS CELEBRADOS AYER

Liga Nacional

Filadelfia, 11; Boston, 6.
Filadelfia, 9; Boston, 3.
San Luis, 12; Cincinnati, 5.
San Luis, 4; Cincinnati, 2.
New York, 8; Brooklyn, 3.
New York, 6; Brooklyn, 0.
Chicago, 6; Pittsburgh, 4.
Pittsburgh, 4; Chicago, 1.

Liga Americana

Boston, 7; Filadelfia, 4.
Filadelfia, 13; Boston, 8.
San Luis, 10; Detroit, 7.
Detroit, 2; San Luis, 0.
New York, 4; Washington, 0.
New York, 9; Washington, 3.
Chicago, 8; Cleveland, 4.
Cleveland, 4; Chicago, 0.

ESTADO DE LOS CLUBS

Liga Nacional

	G.	P.	Ave.
New York	24	9	.727
San Luis	21	15	.583
Chicago	18	13	.581
Brooklyn	19	17	.528
Pittsburgh	22	19	.537
Cincinnati	16	19	.457
Filadelfia	11	22	.333
Boston	9	25	.265

Liga Americana

	G.	P.	Ave.
New York	24	14	.632
Chicago	21	13	.618
Cleveland	19	15	.559
Detroit	19	17	.528
Boston	19	17	.529
Washington	17	19	.472
Filadelfia	12	22	.353
San Luis	9	23	.281

JUEGOS SEÑALADOS PARA HOY

Liga Nacional

New York en Boston (2).
Filadelfia en Brooklyn.
(Unicos señalados).

Liga Americana

Boston en New York.
Cleveland en Chicago.
San Luis en Detroit.
(Unicos señalados).

SANITUBE
NO ES SINONIMO DE PROFILACTICO
SANITUBE
NO ES UN NOMBRE GENERICO
SANITUBE
ES UN NOMBRE REGISTRADO
SANITUBE
ES EL PROFILACTICO ORIGINAL PARA EVITAR LAS ENFERMEDADES VENEREAS
HAY MUCHOS PROFILACTICOS PERO SOLO UN
SANITUBE
EXIJA EL LEGITIMO

TOPICOS FUTBOLISTICOS

Por PETER

—Un estado del Campeonato Regional de 1935.
—Dos partidos muy interesantes para el domingo.
—Se pide el aumento de un año para los juveniles.

El once de la Juventud Asturiana tiene una ventaja de tres puntos en el Campeonato Regional, sobre su rival más próximo, que es el Iberia. Tres puntos representan partido y medio, lo cual no es una ventaja para dormirse en los laureles, pues conviene saber que al once de los ensueños de Lorido, aún le faltan por celebrar dos juegos de la tercera vuelta y los cuatro de la ronda final, en total, media docena de partidos.

El próximo domingo, en el Gran Stadium Cerveza Tropical, se van a enfrentar Deportivo Centro Gallego e Iberia, que son los dos conjuntos que están danda la batalla, pues el Olimpia y el Fortuna han tenido una mala arrancada, detalle por el que, a pesar de que faltan muchos juegos, podemos decir, empleando un término hípico, que están fuera del dinero.

Ese match de **Leones y Alacranes** les convendría a los astures que se liquidara con un triunfo de los galaicos, pues de vencer los muchachos que a Bebito tienen ahora por Capitán, la puntuación de los ex-reales no subiría, y esto es lo que por el momento le interesa a los asturianos, aún cuando pudiera suceder que más tarde, si es que los escorpiones despiertan de su letargo, maldigan de haber gritado, como seguramente van a gritar entusiasmados el próximo domingo ,con tal de ver si los gallegos salen victoriosos de la prueba.

Pero ya se pueden ustedes imaginar cómo están los iberistas después de su derrota inesperada del domingo por los boys del Olimpia. Y no creemos necesario decir tampoco, todo lo que en el transcurso de la semana han tenido que oír esos equipiers por haberse dormido en aquel encuentro. De manera que el próximo domingo los Leones saldrán al field dispuestos a acabar.

El match, pues, ha de resultar interesante. Los gallegos se juegan como aquel que dice la última carta. Los jugadores han sido aleccionados en una reciente reunión, y han prometido jugar, y jugar con entusiasmo, que es como se logran los triunfos.

A continuación ofrecemos un estado del Campeonato:

Equipos.	Juv.	Ibe.	Cen.	Oli.	For.	G.	E.	P.	Gf.	Gc.	Pts.
Juventud	x	1	2	2	3	8	1	1	24	9	17
Iberia	1	x	1	2	3	7	0	3	20	9	14
Centro Gallego	0	1	x	2	1	4	2	3	21	16	10
Olimpia	0	1	0	x	1	2	0	7	8	18	[illegible]
Fortuna	0	0	0	1	x	1	1	8	8	29	[illegible]
Totales	1	3	3	7	8	22	4	22	81	81	[illegible]

El programa de juegos del próximo domingo, es el siguiente:
—Iberia y Centro Gallego.
—Fortuna y Olimpia.

Ahora vuelvan a repasar el estado del Campeonato e imagínense qué va a suceder el próximo domingo.

Se va a batir el cobre de verdad, verdad.

Sobre el próximo Campeonato Juvenil, se nos envía una carta en la que se nos invita a hacer una campaña en pro de un asunto que en realidad creemos de poca importancia. Se trata simplemente de aumentar a 18 años, la edad de los equipiers que podrán jugar en esa competencia. Y como se ha fijado en 17 el máximo, suponemos que las autoridades balompédicas no van a estar reparando en 365 días o menos. De todas maneras, publicamos la carta para conocimiento genera', y muy en particular de los señores de la Federación de Futbol de la Habana, quienes podrán decir la última palabra sobre el asunto.

He aquí dicha carta:

Habana, 30 de Mayo de 1935.
Señor Pedro Fernández Alonso, Sección de Sports.
DIARIO DE LA MARINA.

Estimado señor: Habiendo formado un equipo de foot-ball, hace algunos meses, varios entusiastas del deporte, y teniendo noticias y haber leído en el DIARIO DE LA MARINA, algún artículo relacionado con el Campeonato Juvenil que próximamente se ha de celebrar en esta ciudad, hemos logrado poder representar a una sociedad habanera en dicho Campeonato. Pero nos hemos enterado que para poder participar en dicho Campeonato los jugadores han de estar dentro de la edad de 13 a 17 años; y aquí viene el motivo de nuestra carta: varios jugadores del equipo han cumplido los 17 años, y nosotros apoyándonos en que el Campeonato es Juvenil en lugar de Infantil, desearíamos que usted hiciera una campaña para lograr el aumento de la edad a 18 años en lugar de 17, para poder dar cabida a dichos jugadores.

Esperando vernos complacidos, quedamos de usted atentamente
Correa; J. Rey; M. Fernández,
Por ellos y por sus compañeros».

Sea Fuerte — Sano y Vigoroso; ahuyente de su organismo el fantasma de la
VEJEZ
Píldoras
TONIFER
le devuelven su Vitalidad.

M.E.C.D. 2016

ES CONTRARIA A LA MORATORIA LA PONENCIA PRESENTADA A LA CAMARA DE COMERCIO CUBANA

Cotizaciones

Por celebrarse ayer en los Estados Unidos el Decoration Day, todos los mercados de aquella república permanecieron cerrados.

COTIZACION DE LA PESETA

La peseta española se cotizó al cierre del mercado ayer, a razón de 7.32.06 por dólar.

COTIZACION DEL FRANCO

El franco francés se cotizó ayer al cierre del mercado, a razón de 15.15 por dólar.

COTIZACION DE LA LIBRA

La libra esterlina se cotizó ayer, en el mercado local, a $4.93½.

HABANA CLEARING HOUSE

Las compensaciones de cheques entre los Bancos asociados al Habana Clearing House, ascendieron, en la liquidación de ayer a $1.671.899.08.

UNDERWOOD
MAQUINAS DE ESCRIBIR
CASTELEIRO Y VIZOSO

CAMBIOS

Tipos de venta al cierre ayer, en Bancos de esta capital.

New York, cable	1/10P.
New York, vista	1/10P.
Londres, cable	4.93½
Londres vista	4.93¼
Madrid, cable	13.66
Madrid, vista	13.65
París, cable	6.59½
París, vista	6.59
Italia, cable	8.24
Italia, vista	8.23
Bélgica, cable	17.17
Bélgica, vista	17.16
Alemania, cable	40.48
Alemania, vista	40.46
Toronto, cable	⅜P.
Toronto, vista	¼P.
Hong Kong, vista	60.75
Amsterdam, cable	67.70
Amsterdam, vista	67.65
Buenos Aires, cable	26.30
Buenos Aires, vista	26.25
Suiza, cable	32.40
Suiza, vista	32.38

La exportación javanesa mejoró mucho este año

El aumento ha sido de 75,979 toneladas. Sus envíos para Europa no fueron muy altos

Java, durante la zafra que terminó en marzo 31, 1935, exportó 1,165,395 toneladas largas de azúcar contra 1,089,416 toneladas exportadas el año anterior: un aumento de 75,979 toneladas, o aproximadamente el 7 por 100. Del 1.165,395 toneladas embarcadas durante la pasada zafra, aproximadamente 145,092 toneladas (12.5 por 100) fué para Europa, mientras que 1,020.303 toneladas (87.5 por 100) fué destinado a lugares del Este (India, China, Japón, etc.) Del 1.089,416 toneladas embarcadas durante 1933-34, Europa recibió 137,563 toneladas 12.6 por 100), y plazas del Este 951,853 toneladas (87.4 por 100).

GANADO

LOS PRECIOS EN PIE

Precios pagados por compradores, entregado el vacuno en el punto de origen, y en esta capital el de cerda y lanar:

	Ctvs. Libra
Vacuno, a	8¼
Cerda, de 7 a	8
Lanar, a	2½

LOS PRECIOS DE LA CARNE

Los precios que rigen en los Mataderos de esta capital para las carnes, son los siguientes:

	Ctvs. Kilo
Vacuno, a	16
Cerda, de 25 a	30
Lanar, de 15 a	20

MATADERO DE LUYANO

Se sacrificaron ayer, en el Matadero de Luyanó:

	Cabezas
Vacuno	75
Cerdos	36
Carneros	17

MATADERO INDUSTRIAL

Se sacrificaron ayer, en el Matadero Industrial:

CARROS ENTRADOS

No hubo.

El Oro y la Plata

Cotizaciones efectuadas ayer, al cierre de la Bolsa de la Habana:

Plata contra billete americano	99⅜	99⅝
Oro acuñado contra billete americano	157	167

COMPRO
Acciones de la "Cía. Cubana de Electricidad" y pago los mejores precios.
SR. RODRIGUEZ
Edificio "La Cubana"
(Tercer Piso) Aguiar y Lamparilla. Tel. A-4983

VALORES

La inactividad en el mercado bursátil de New York, explica que el local de valores no ofreciera cosa merecedora de destacarse, y hasta que algunos observadores estimasen que, en general, estuvo indiferente

Pero se advirtió interés por determinados valores, y se operó en algunos de ellos.

Los bonos de la República de deudas exteriores, los de la Estabilización del Azúcar y los de la Deuda Interior, actuaron firmes. Quietos pero sostenidos en el fondo, estuvieron los de Obras Públicas 1,945.

Mantuvieron su posición favorable los bonos de la Cuban Telephone, los del Gas y Electricidad, los de la Jarcia de Matanzas, dos de le Nueva Fábrica de Hielo, y los de la Papelera Cubana.

Los bonos de la Havana Electric Railway, consolidados, eran pagados ayer, un punto más que el día anterior. pues el miércoles, el tipo de compradores de la cotización oficial de la Bolsa era de 41 y ayer, de 42. Los Debenturas de esta empresa eran pagados el miércoles a 7¾ y ayer a 8; en la cotización a término, a 8 y un octavo.

Las acciones preferidas del Teléfono, también las pagaban ayer, medio punto más que el miércoles: a 40½, en vez de 40 que pusieron los compradores anteayer en la cotización oficial.

Las demás emisiones de acciones estuvieron sostenidas.

Durante la cotización del Bolsín se operó en 5 lotes de Debentures de la Havana Electric Railway, al tipo de 8, y un lote a 8¼.

Fuera de la pizarra de la Bolsa se efectuaron otras operaciones con varis valores.

—Mañana primero de junio, se efectuarán las amortizaciones de la Primera y Segunda Hipoteca de las Obligaciones del Ayuntamiento de la Habana.

—Las recaudaciones de la última semana de la Havana Electric Railway Company, y de los Ferrocarriles Unidos de la Habana, son las siguientes:

DE LA «H. E. RY. CO.»:

Semana terminada en mayo 26 de 1935	$	51,985.60
Igual período del año 1934	„	45,279.75
Diferencia de más esta semana	$	6,705.85
Total desde enero 1ro. a mayo 26 de 1935	„	955,234.70
Diferencia de menos este año	$	53,397.30

DE LOS «F. C. U. DE LA H.»:

Igual período del año 1934	„	1.008,632.00
Semana terminada el 25 de mayo de 1935	$	93,088.84
Igual período del año 1934	„	74.305.75
Diferencia de más esta semana	$	18,783.09
Total desde el 1ro. de julio	„	5.335,523.19
Igual período del año 1934	„	4.410,839.39
Diferencia de más este año	$	924,683.80

La directiva acordó llevar la cuestión a una sesión especial que deberá celebrarse en breve

Predominó el criterio de que debe aceptarse la recomendación del Dr. Morán de que se declare inmoral la prórroga concedida a las Compañías. Un voto de gracias concedido al Presidente

La directiva de la Cámara de Comercio de la República celebró ayer tarde su junta ordinaria correspondiente al mes que finaliza, presidiendo el señor Juan Sabatés, quien, luego de leídos y aprobados el balance y acta de la sesión anterior, recibió un voto de gracias por la gestión en favor del turismo realizada en varios Estados de la Unión Americana.

La junta pasó a examinar la ponencia de los señores doctor Ricardo Morán y Prudencio Fernández, designados en anterior sesión para informar sobre la proposición del doctor Virgilio Ortega, en nombre de la "Asociación de Compañías Nacionales de Seguros", de que la Cámara pida al Gobierno la derogación de la moratoria concedida a las compañías de seguros para reforzar sus fianzas, de acuerdo con lo dispuesto en el Decreto-Ley 467 de 7 de septiembre del año pasado. Aunque el criterio que prevaleció en este asunto era el de aceptar dos de las recomendaciones hechas por el doctor Morán, "que se declare inmoral la moratoria y que se pida respetuosamente al Gobierno la inmediata derogación de la misma", la junta acordó llevarlo a una extraordinaria, enviando antes a todos los miembros de la directiva copia de la ponencia. También se enviarán a los directores copias de los acuerdos adoptados por las corporaciones económicas en la junta convocada por el Gobernador de Oriente, relativos a varios problemas.

Los otros acuerdos adoptados por la directiva de la Cámara de Comercio Cubana, fueron estos:

Suspender las gestiones que se vienen haciendo en la Secretaría del Trabajo sobre el jornal de los aprendices, cuyo asunto ha de ser tratado en totalidad por la Comisión de Jornales Mínimos, nombrada por el Gobierno recientemente.

Investigar a cuánto asciende lo recaudador por la Administración por concepto de la contribución al fondo de la Maternidad Obrera, para proceder en su caso a gestionar la rebaja del tanto por ciento fijado por la legislación de la materia.

Dar un voto de confianza a la presidencia para que designe el representante de la Cámara y el suplente ante la Corporación del Turismo.

Dar traslado a la Comisión Nacional de Aranceles, con la recomendación de la Cámara, para que sea estudiado el asunto de las estadísticas de lo que compra Finlandia a Cuba, a fin de que no se le apliquen las nuevas tarifas arancelarias.

Aprobar las bases del pacto de afiliación de la Cámara con la Asociación de Cosecheros y Exportadores de Frutos y Vegetales.

Bolsa de la Habana

Las cotizaciones de ayer en la Bolsa de la Habana

COTIZACION OFICIAL

Bonos y Obligaciones

	Comp.	Vend.
República de Cuba:		
Speyer, 1904	99½	105
Deuda Int, 1905	81	90
Cuatro y medio, 1909	88	93
Morgan, 1914	94	104
Morgan (5½) 1923	93	95
O Públicas (5½) 1945	35⅝	36½
Obligs Oro (5½) 1935	20	50
Recibos de Depósito de Obligaciones Oro	12	17
Azúcar (5½) 1940	87¼	100
Rep Cuba, Morgan (Seriados) 5½% — 1927:		
G Vence 1 julio 1934	93	—
H Vence 1 julio 1935	89	—
I Vence 1 julio 1936	87	—
J Vence 1 julio 1937	86	—
Ayunt Hab 1a Hipt	99	—
Ayunt Hab 2a Hipt	99	—
Cent o Asturiano	36	—
B Territorial, Serie B	48	54
Cervecera	38	—
Cervecera Obligs no hipt	10	14
Gas	100	—
Hav E'ec (Consol)	42	45
Hav Electric Debentures, Obligs no hipt	8	8½
Jarcia Matanzas	98	—
Edificio La Met opolitana, S A	10	—
Mercados de Abasto y Consumo 1a H pt	35	—
Nueva Fábrica de Hielo	98	—
Papelera Serie B	82	—
Teléfono	73	—
Unidos	12	—

ACCIONES

	Comp.	Vend.
Banco Territorial	—	—
B Territorial (Benef)	—	—
Cervecera	33	—
Fec C Consolidados de Cuba, P	4	4½
Cuba, R R	6	—
Fibras y Jarcia	10	—
Hav Elec Utilities Com, P 6 por 100	38	43
Hav Elec Utilities Com, P 5 por 100	16½	23
Hav E'ec Railway Com, preferidas	6	—
Hav E'ec Railway Com, comunes	1	2½
Jarcia, P	40	—
Jarcia P Ex-Div en Acciones	40	50
Jarcia, C	6	—
Licorera de Cuba	5	7
Mercantil, La (Seguros)	70	—
Metropolitan Auto	100	—
Naviera, P	8	12
Naviera, C	1	3
Nueva Fábrica de Hielo	124	—
Nueva Fábrica de Hielo, beneficiarias	24	27
Pesca, P	20	—
Pesca, C	4	—
Teléfono, P	40½	45
Teléfono, C	15	—
Unidos	3	4
Unión Oil	1¾	4

COTIZACION A TERMINO

Ayer, a las 3.30 p. m.

Enrtegas: días 15 y último de mes

Bonos y Obligaciones

	Comp.	Vend.
República re Cuba:		
Speyer, 5 por 100	99½	—
Deuda Interior	81	—
Speyer, 4½ por 100	88	97
Morgan, 5 por 100	95⅛	106
Morgan, 5½ por 100	93	94¾
O Públicas, 1945	35¾	36¼
Obligs Oro	20	45
Recibos de Depósitos de Obligaciones Oro	12⅛	—
Azúcar	87	—
Julio 1934, G Morgan	93	100
Julio 1935, H Morgan	90	100
Julio 1936, I Morgan	87	100
Julio 1937, J Morgan	86	100
Ayuntamiento, 1a	100	—
Ayuntamiento, 2a	100	—
Centro Asturiano	36	50
Cervecera Internacional	39	49
Cervecera Internacional, Obligs no hipt	10½	13
Gas y Electricidad	100¼	110
Hav Elec Railway Co	42	44½
Hav Electric Ry Comp, Obligs no hipt	8⅛	8½
Jarcia de Matanzas	98	—
Nueva Fábrica de Hielo	100	107
Pap Cubana, Serie B	82	—
Cuban Telephone Co	73	—
Unidos	12	—

ACCIONES

	Comp.	Vend.
Cervecera Internacional	34	—
F C Consolidados, P	4	5
Cuba Railroad, P	7	—
H E Utilities, P	38½	41
H E Utilities, Pretes	16½	24
Hav Elec Ry Co, P	6	—
Jarcia, P	40	—
Jarcia, Ex-Divdo en Acciones	40	—
Jarcia, C	6	—
Licorera de Cuba	5	7
Naviera, P	8	12
Naviera, C	1	3
Nueva Fábrica de Hie'o	126	—
Nueva Fábrica de Hielo, beneficiarias	25	—
Teléfonos, P	42	—
Ferrocarriles Unidos	3	4
Unión Oil Co	1¾	4

Terminó la zafra azucarera de Cuba al poner término el «Cape Cruz» a sus labores

El central que quedaba en actividad ha terminado su molienda con 86.884 sacos. Nos referimos al "Cape-Cruz", de la provincia de Oriente.

Han molido en la zafra que acaba de dar fin. ciento treinta y tres ingenios en todo el territorio de la República.

Algunos quedan en actividad. pero haciendo miele.

IMPUESTOS (Especialidad) CONSULTAS RECURSOS
DR. JUAN M. FERRER
Ex-Jefe del Neg. de Legislación Fiscal de la Secretaría de Hacienda
CUBA 49 (Esq. a Obrapía) Ed. ARIOSA 2º Piso M-6665

DATOS ESTADISTICOS APORTADOS POR EL SECRETARIO DE COMERCIO, DOCTOR ANTONIO BERUFF, AL CONSEJO DE SECRETARIOS, SOBRE EL MOVIMIENTO COMERCIAL DE LA REPUBLICA, DURANTE LOS ULTIMOS SIETE MESES

COBROS POR LOS BANCOS

(Seis de los principales Bancos de Cuba)

	Recibido	Pagado	Sin pagar
Desde Septiembre de 1933 hasta Marzo de 1934, inclusive	$ 19.873.312	$ 17.056.287	$ 2.020.152
Desde Septiembre de 1934 hasta Marzo de 1935, inclusive	$ 29.769.670	$ 23.849.854	$ 2.390.307

COMPENSACIONES (CLEARINGS) DE LOS BANCOS DE LA HABANA

Desde el 16 de Septiembre de 1933 hasta el 17 de Marzo de 1934	$ 180.312.225
Desde el 15 de Sept embre de 1934 hasta el 16 de Marzo de 1935	$ 252.086.675

INGRESOS POR LA ADUANA DE LA HABANA

Desde Septiembre de 1933 hasta Marzo de 1934, inclusive	$ 10.197.056
Desde Septiembre de 1934 hasta Marzo de 1935, inclusive	$ 15.727.635

INGRESOS DE LOS FERROCARRILES UNIDOS DE LA HABANA

Desde el 16 de Septiembre de 1933 hasta el 17 de Marzo de 1934, inclusive	$ 2.490.308
Desde el 15 de Septiembre de 1934 hasta el 16 de Marzo de 1935, inclusive	$ 3.563.633

VALOR TOTAL DE LAS IMPORTACIONES A CUBA

	1933	1934	Aumento
De todos paises	$ 42.362.000	$ 73.388.000	$ 31.026.000
De los Estados Unidos	$ 22.674.245	$ 41.225.012	$ 18.550.767

VALOR TOTAL DE LAS EXPORTACIONES A CUBA

	1933	1934	Aumento
De todos los paises	$ 84.391.000	$107.746.000	$ 23.355.000
De los Estados Unidos	$ 57.112.095	$ 81.053.676	$ 23.981.581

El aumento de $23.355.000 en el comercio de exportación de Cuba, durante el año de 1934, comparado con el de 1933 se debió casi exclusivamente, al aumento en las exportaciones de productos cubanos a los Estados Unidos. En cambio, las exportaciones a otros mercados importantes declinó durante el año de 1934 en relación con las del año 1933.

AZUCAR

Tomado del Informe del Mercado Azucarero de Lamborn, el 9 de Abril 1935.

El promedio de precios para los azúcares crudos cubanos, costo y flete en New York, durante el primer trimestre del año, fué de 2.007 centavos por libra, que comparado con el anterior, arroja un aumento de 0.795 de centavo la libra, o sea de más del 65 por ciento. El promedio de precios para 1935 es el más alto habido en siete años, o sea desde 1928 en que las cotizaciones alcanzaron 2.647 centavos por libra durante el primer trimestre del año.

EXPORTACIONES DE FRUTAS FRESCAS Y VEGETALES A LOS ESTADOS UNIDOS

VEGETALES FRESCOS: (En libras) Desde Septiembre de 1933 hasta Marzo de 1934: 30.575.671.

Desde Septiembre Septiembre de 1934 hasta Marzo 1935: 64.961.868.

FRUTAS FRESCAS: (En libras) Desde Septiembre de 1933 hasta Marzo de 1934: 4.045.841. (No se incluyen 71.406 huacales de piña).

Desde Septiembre de 1934 hasta Marzo de 1935: 12.045.252. (No se incluyen 75.594 huacales de piña).

El aumento en la exportación de frutas frescas será más notable en 1935 que en 1934 debido a que la rebaja en los derechos de Aduana en los Estados Unidos entró en vigor ya pasada la época de mayor movimiento en la exportación de frutas en 1934.

GODOY - SAYAN
SEGUROS Y FIANZAS
(Insurance and Bondings
Teléfono M-9867
AGUIAR 77
HABANA, CUBA

TABACO

Algunos lotes de clases bajas de Remedios ha comprado el exportador Hermann Diehl. Los ha comprado y cargado. Pero otros exportadores, que tenem - noticia se interesan por esas mismas clases, no han movido un tercio ni una paca. Sin embargo, seguimos pensando en que han de comprar algunos lotes con destino a Europa.

Claro que, dada la posición favorable de las clases bajas de la mencionada procedencia de Vuelta Abajo, esa acción no ha de cambiar la realidad del mercado. Lo que este precisa es que se muevan las clases limpias, y a precios remuneradores.

Pero difícil parece se logre eso mientras en los Estados Unidos siga preponderando la producción de vitolas baratas y la demanda de la América del Sur no aumente.

LAS ENTRADAS DE RAMA

Durante el día de ayer entraron en la plaza, por ferrocarriles y camiones, las cantidades de tercios y pacas siguientes:

De Pinar del Río, para Domingo Méndez y Compañía, 123.

De Puerta de Golpe, para Cano y Hermanos, 50.

De Mendoza, para Toraño y Compañía, 15.

Estos quince tercios proceden de la escogida que empezaron Toraño y Compañía en Remates. Es el primer lote recibido.

AMARRANDO EL TABACO

Recibimos nuevas noticias de varias zonas de Las Villas, diciéndonos que las últimas lluvias han producido la blandura que esperaban los vegueros para comenzar los amarres y empilonamiento del tabaco, a cuya labor se han entregado.

Iguales noticias nos comunican de Remates, Mantua, Dimas y otras zonas tabacaleras de la provincia de Pinar del Río, donde también han comenzado a empilonar sus tabacos los cosecheros.

OFICIAL

MUNICIPIO DE LA HABANA

Secretaría de la Administración

CONVOCATORIA

Dispuesto por el Sr. Alcalde que el día 18 del próximo mes de Junio a las 3 p. m. tenga efecto en el Despacho de esta Secretaría, la subasta para el suministro de UNIFORMES, GORRAS, CAMISAS, etc., PARA LOS MIEMBROS DEL CUERPO DE BOMBEROS, durante el año Fiscal de 1935 a 1936; de su orden se convocan licitadores para que en dicho día y hora concurran con sus proposiciones.

En esta Secretaría se facilitarán a los interesados en los días y horas hábiles los Pliegos de Condiciones y cuantos informes estimen necesarios al objeto de la Subasta.

Lo que se hace público para general conocimiento.

La Habana, Mayo 23 de 1935.

Dr. Jorge A. Belt,
Secretario de la Admón. Municipal.
3 d, 31

OFICIAL

MUNICIPIO DE LA HABANA

Secretaría de la Administración

CONVOCATORIA

Dispuesto por el Sr. Alcalde que el día 20 del próximo mes de Junio a las 4 p. m. tenga efecto en el Despacho de esta Secretaría, la subasta para el suministro de FRASCOS, TAPAS Y OTROS ARTICULOS DE DISPENSARIOS, necesarios al Departamento de Sanidad y Beneficencia, durante el Año Fiscal de 1935 a 1936; de su orden se convocan licitadores para que en dicho día y hora concurran con sus proposiciones.

En esta Secretaría se facilitarán a los interesados en los días y horas hábiles los Pliegos de Condiciones y cuantos informes estimen necesarios al objeto de la Subasta.

Lo que se hace público para general conocimiento.

La Habana, Mayo 23 de 1935.

Dr. Jorge A. Belt,
Secretario de la Admón. Municipal.
3 d, 31

OFICIAL

MUNICIPIO DE LA HABANA

Secretaría de la Administración

CONVOCATORIA

Dispuesto por el Sr. Alcalde que el día 19 del próximo mes de Junio a las 3 y media p. m. tenga efecto en el Despacho de esta Secretaría, la subasta para el suministro de MATERIAL DE CURACION, necesarios al Departamento de Sanidad y Beneficencia, durante el año Fiscal de 1935 a 1936; de su orden se convocan licitadores para que en dicho día y hora concurran con sus proposiciones.

En esta Secretaría se facilitarán a los interesados en los días y horas hábiles los Pliegos de Condiciones y cuantos informes estimen necesarios al objeto de la Subasta.

Lo que se hace público para general conocimiento.

La Habana, Mayo 23 de 1935.

Dr. Jorge A. Belt,
Secretario de la Admón. Municipal.
3 d, 31

Se ha solicitado la ampliación de los derechos concedidos por el decreto-ley de 30 de Junio

Los comerciantes y los industriales solicitan de la Secretaría de Hacienda que atienda sus denuncias. Las razones que exponen, a juicio suyo, merecen esa atención

La "Cámara Nacional de Comerciantes e Industriales", haciéndose eco del sentir de las clases que representa, se ha dirigido al Secretario de Gobernación sugiriéndole la conveniencia de que se prorroguen los derechos del Decreto 120 hasta el 30 de junio.

Otro escrito ha dirigido la mencionada corporación al Secretario de Hacienda, tratándole de nuevo acerca de la Partida 106D del vigente Arancel de Aduanas, que considera no proporciona ningún beneficio a la industria. Y ruega la Cámara al Secretario una contestación categórica del asunto, alegando que la corporación cumple lo preceptuado en sus estatutos defendiendo los intereses del comercio y la industria; pero que en ningún caso su defensa pugna con las necesidades del Gobierno, al que le presta toda cooperación.

El escrito dirigido por la Cámara al Secretario de Gobernación, está concebido en los términos siguientes:

"Que el comercio y la industria son factores de mayor consideración, que han demostrado su cooperación al Gobierno en todos los órdenes está verdaderamente patentizado, ya que han contribuído con sus mayores esfuerzos y en todos los órdenes al bienestar que experimenta en estos momentos el país, no es menos cierto que el Gobierno ha sido benévolo con ellos proporcionándoles amnistías y dándoles facilidades para el pago de sus contribuciones en el orden general.

Reconociendo lo que antecede, diremos, que aún hay un porcentaje de este comercio y de esta industria que no ha podido desenvolverse, ya que el Decreto-Ley número 120, Decreto que pudiéramos llamarlo "salvador", constituye en tiempo un tanto limitado para estos comerciantes e industriales apuntados, y en tal virtud a usted recurrimos suplicándole la conveniencia recíproca de que se prolonguen los derechos del referido Decreto número 120 hasta 30 de Junio próximo, para que en este lapso de tiempo todos puedan ponerse en condiciones de dar comienzo al próximo ejercicio 1935-1936, limpios de derechos ante el Municipio de la Habana.

Sugerimos también que al posponer hasta junio 30 el vencimiento para los pagos a los contribuyentes del Municipio de la Habana, se extienda éste favor a todos los Municipios de la Isla, por interpretar que se encuentran en casos análogos a los apuntados".

Y el que ha enviado al Secretario de Hacienda dice como sigue:

"Con fecha 2 del corriente y por cuarta vez, esta Corporación Económica, "Cámara Nacional de Comerciantes e Industriales", se ha dirigido a esa Secretaría, demostrándole de una manera evidente que la Partida número 104-D del vigente Arancel de Aduanas, sin beneficiar en lo absoluto a la industria del país proporciona pérdidas muy considerables al más alto comercio como a la recaudación de la Aduana, por cuanto que se trata de "Extractos y Esencias para Tocador", que en casi su totalidad compran los turistas, y por tal virtud se abstienen de comprarlas en Cuba y las adquieren en Curacao, de la Guayana Holandesa y la República de Panamá, sin que en ninguno de los casos apuntados hayamos podido ver que se toman medidas por nosotros sugeridas, que no tienen otra tendencia que a la defensa del comercio y a proporcionarle mayores ingresos al Tesoro de la República.

Tenemos informes fidedignos de que el Departamento de Aduanas ha informado favorablemente a nuestra sugestión, que como usted podrá precisar laboramos de una manera desinteresada, razonada, justa y equitativa con tendencia exclusiva a compaginar los intereses del Gobierno como del comercio en el orden general, y consideramos que debemos de recibir contestación categórica, si en algunos casos pudiéramos estar equivocados para rectificar, porque el silencio nos proporciona incertidumbre".

Ferrocarriles Unidos de la Habana
EXCURSIONES
Sábado 1o. de Junio

A CARDENAS ..... $ 1.30
El tren excursionista a su llegada a Cárdenas combina con ómnibus para Varadero que cobran 15 cts. por el pasaje en cada dirección.

A CIENFUEGOS ..... $ 2.50

A CIENFUEGOS, combinando con ómnibus, paseos marítimos, Hoteles, almuerzo, etc. ..... $ 3.50

Ida y vuelta en primera clase
(Niños de 5 a 12 años, la mitad)

El tren especial saldrá de Estación Central a las 11.45 p. m. el Sábado, llegando a Cárdenas a las 4.00 a. m. y a Cienfuegos a las 6.00 a. m. del Domingo 2. Regreso de Cienfuegos a las 5.00 p.m. y de Cárdenas a las 7.17 p. m. llegando a la Estación Central a las 11.00 p. m. el mismo Domingo.

EXCURSIONES EXTRAORDINARIAS A VARADERO. — Se efectuarán el tercer Domingo de cada mes, saliendo de Estación Central a las 6.00 a. m. y regresando de Cárdenas a las 7.00 p.m.

....La primera excursión de esta serie se efectuará el Domingo 16 de Junio patrocinada por las firmas comerciales Casa Harris y Ron Gancedo.

INFORMES ADICIONALES Y FOLLETOS DESCRIPTIVOS, TEL A-4034 y A-1879.

LA ADMINISTRACION.

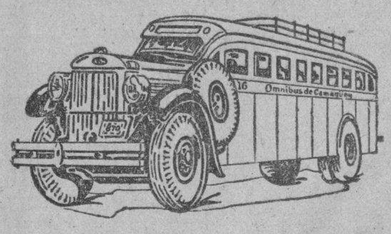
OMNIBUS DE CAMAGÜEY
--Los Mejores de Cuba--
NUEVO TURNO DIRECTO HASTA HOLGUIN

Desde el día 27 de Abril quedará establecida una nueva salida de la Habana a las 4.30 de la mañana, llegando a Holguín a las 6.10 de la tarde.

Además continuarán nuestras salidas para Camagüey y Santiago, a las 6.00 y 7.30 a. m. y 12.30, 4.30, 7.00 y 11.00 p.m.
Reserve su asiento con anticipación por nuestro teléfono M-1715.

• personalmente en nuestra Estación en el Hotel "PASAJE" por Zulueta, entre San José y Teniente Rey.

Haga siempre sus viajes en nuestros Omnibus, son los más cómodos, los de mayor seguridad, los mejores de Cuba.

SEGURIDAD — CONFORT — HORARIO FIJO

THE BOSTON SURETY CO.
S. A.
FIANZAS INTACHABLES
Administrador General: MOISES MAESTRI
Manzana de Gómez 364-366 — Teléfono M-2517.
Garantizadas sus operaciones con Bonos de la República.

LA CUBANA
COMPAÑIA NACIONAL DE SEGUROS
SECRETARIA

En junta general ordinaria de accionistas de esta Compañía, celebrada el día 9 del corriente mes, se acordó, conforme a los artículos 20 y 23 de los Estatutos sociales, convocar a todos los señores accionistas para una junta general extraordinaria que tendrá lugar el LUNES, DIEZ Y SIETE de JUNIO próximo, a las cuatro de la tarde, en el edificio de la misma Compañía, calle de Aguiar No. 83, 4o. piso; en cuya junta se tratará únicamente de discutir y votar sobre la reducción del capital social recomendado por el Consejo de Administración de la consiguiente modificación de los Estatutos sobre este particular, y de un plan para la reorganización de los trabajos.

Habana, Mayo 24 de 1935.

El Secretario, p. s. r.,

Dr. Arturo DE VARGAS Y MONTORO.

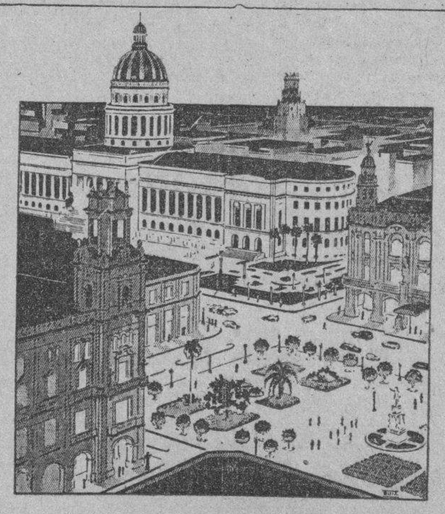
PROTECCION

Las acciones, bonos y otros valores que Ud. guarda en su casa están expuestos al peligro de una posible pérdida, robo o destrucción por fuego. Para evitarse esa preocupación, alquile una caja de seguridad en The Royal Bank of Canada, que combina protección con conveniencia a un bajo precio.

THE ROYAL BANK OF CANADA

M.E.C.D. 2016

PROXIMAMENTE RECORRERA LA ISLA EN VIAJE DE ACTIVIDADES POLITICAS EL GRAL. MENOCAL

Ha sido admitida la apelación establecida por B. Casanovas en un juicio que le sigue a Sarrá

Se han tramitado varios escritos por demencias. Han solicitado pensiones algunos veteranos. Divorcios y exhortos. Accidentes del trabajo. Cuentas aprobadas

(NOTICIAS DE LOS JUZGADOS DE PRIMERA INSTANCIA)

DEL TURNO

Exhortos:

De Cienfuegos en posesión de Josefa Agüero y Poveda, al de Almendares.

De Santa Clara en Carta Orden número 15458 en pensión por Laudelina Mayo Gutiérrez, al Oeste.

De Colón en divorcio seguido por Daniel Román contra Dominga Ismaela Fernández, al Sur.

De Cienfuegos en hipotecario por Armando García por Alfredo W Turner, al Norte.

De Santa Clara en mayor cuantía de Francisco Aloma y Alvarez de la Campa contra Santiago Bartolomé Quevedo y otros, al Este.

De Marianao en divorcio seguido por María Mena contra Federico León, al Centro.

De Morón en incidente por Anastasia Duquesne, al Oeste.

De Morón en juicio del exhorto anterior, al Sur.

De Consolación del Sur en mayor cuantía por María Acevedo contra José Blanco Sánchez, al Este.

De Sancti Spíritus, en lo seguido contra Juan Ignacio Fial, al Norte.

Demencias:

Las de: José Antonio Rodríguez y Suárez, al Norte; Carlos Arnaro Jiménez, al Oeste; Cosme Benitez Piñeda, al de Almendares; Enrique Martínez de Arcos, al Este; María Montenegro ,al Sur; Alfredo Rodríguez Arcaña, al Centro.

Pensiones de Veteranos:

Las solicitan como tales: María Modesta Arcadia Sánchez de la Fé, en pensión de César Ferrer Cerda, al Centro; Alberto Cristóbal Lino Gane, al Oeste.

Prevención de Abintestato:

Las de Marcia Irma de los Dolores Santa Cruz, al Sur; y de Rafael Antonio Fernández y Menéndez, al Oeste.

Accidentes del Trabajo:

Turnados los ocurridos a: Emilio González, al Oeste, y Armando Gómez, al Centro.

Carta Orden:

De la Audiencia en recurso contencioso administrativo número 758-933, al Norte.

Aprobación de Cuentas:

La de los bienes dejados al morir por Angel Menchaca y Retuneta, al Oeste.

Mayor Cuantía:

María del Carmen y José Antonio Lacret Figueredo contra Manuel Francisco Sacrista y Beltrán y J. Balcells y Cía., al Norte.

Divorcio:

Pastor García y Artiga contra María Mercedes Robaina Navarrete, al de Almendares.

Por Recíproco disenso:

Antonio Aurelio Arteaga y Dauhar y Blanca Lina Valdés y Hernández al de Almendares.

Norte-Gárate:

—En el divorcio seguido por Martha Núñez y Jaime contra Antonio Cruz y Lastra, se da traslado a la señora Núñez de comunicación del Almacén de materiales del señor Pedro García, de quien es empleado el demandado Cruz y con la que se remiten $15 -33 para la pensión alimenticia acordada.

—En el divorcio que por los trámites del recíproco disenso establecieran Manuel Antonio Díaz y Guzmán y María Manuela Avalos y Rojas, se señala el día 5 de junio próximo, a las nueve de la mañana para la comparecencia del artículo 53 de la Ley de divorcio.

Sur-Rauchman:

—En el divorcio que por los trámites del recíproco disenso tienen establecidos Juan Gumersindo Altonaga y Catalina Dulce María García y González se efectuó la comparecencia de los dos, acordándose q. la hija habida del matrimonio quede al cuidado de la madre, y que el esposo le pase una pensión alimenticia de $50 mensuales.

Este-Perdomo:

—En el divorcio seguido por Lorenza de las Mercedes Ulloa y Ferro contra Enrique Exuperancio de la Caridad Berenguer y Bosque, se admite en ambos efectos la apelación que se establece contra el auto fecha 16 de los corrientes, y en su consecuencia elévanse los autos originales a la Sala Primera de lo Civil de la Audiencia, previo emplazamiento y citación de las partes por término de veinte días.

—En el divorcio seguido por Víctor Lamboley y Alvarez contra María Luisa Ruiz y Basea, se ha dictado sentencia por la que se declara con lugar la demanda y en su consecuencia disuelto el vínculo matrimonial existente entre ambos cónyuges, disponiéndose que los hijos habidos del matrimonio nombrados Mérida Nora y Víctor, queden al cuidado de la madre.

Este-Daumy:

—En el divorcio seguido por Gabriel de la Concepción Valdés Iglesias contra Emilia Paula López, habiendo transcurrido el término conferido a la demandada sin que se haya personado, se le declara en rebeldía y le tiene por contestada la demanda a su perjuicio; y se señala la celebración de la comparecencia que determina el artículo 39 de la Ley, el día 13 de junio entrante, a las nueve de la mañana.

Centro-Gabriel Lafuente:

—En el divorcio seguido por Simón Bigelman contra Ela Sunshine, se le declara en rebeldía a la demandada y se le tiene por contestada la demanda, señalándose para la celebración de la comparecencia que determina el artículo 39 de la Ley, el día once de junio entrante, a las diez de la mañana.

ASUNTOS GENERALES EN TRAMITACION

Norte-Gárate:

—En el Procedimiento Sumario de le Ley Hipotecaria seguido por Ernesto José Sarra y Hernández, contra Bonifacio Casanovas y se mandan a elevar los autos a la Audiencia.

—En la quiebra de Arturo Ledón Llaguno, farmacéutico de Santa Clara, vecino de Marta Abreu y Juan B. Zayas, en aquella ciudad, siguen llegando innumerables cartas remitidas por la Secretaría de Comunicaciones que les son retenidas al señor Ledón Llaguno.

—En la relación Jurada del Procurador Antonio F. Caula contra Digón y Hno., para el cobro de los honorarios del doctor Severino Gómez Loredo, se tienen por impugnada la tasación de costas del doctor Gómez Loredo, y por personado en nombre de Digón al Procurador Isidoro Recio, y se confiere traslado por seis día al Procurador Caula de dicha impugnación.

—En el abintestato de Ramón Colado y Méndez, el administrador Judicial, Primitivo Colado y Colado interesa que se le entreguen los bienes para hacer la participación en privado con los herederos; y el Juzgado ha dispuesto se dé traslado al señor Fiscal de Partido, por término de cinco días.

—En el menor cuantía seguido por Miguel González contra Ramón Nazeiros y otros, se recibe el juicio a prueba para que las partes propongan las que estimen convenientes a su derecho.

—En el menor cuantía seguido por Jesús Permy y Pernas contra Rubal y Blanco, se da traslado de la tasación de costas ascendentes a 475 pesos a favor del doctor José María Gispert, al demandante Permuy.

Este-Rodríguez:

En el expediente de pensión promovido por Caridad Amelia Peláez y Bosch como hija del fallecido miembro del Ejército Libertador, Pelayo Peláez Laredo, se ha dictado auto por el que se le reconoce derecho a disfrutar pensión del Estado cubano, ascendente a la suma de $1,350 moneda oficial.

Almendares-Whitmarsh:

—En el expediente de pensión promovido por Rafael Mesa Anaya, se ha dictado auto por el que se reconoce el derecho a disfrutar de una pensión del Estado cubano, como miembro del Ejército Libertador.

—En el rollo de apelación contra la sentencia dictada por el Juzgado Municipal del Este en el verbal seguido por doctor Pedro Cué y Abreu contra Julio Antelo, se ha dictado sentencia por la que se confirma la del Municipal, que declaró sin lugar la demanda.

—En el expediente de pensión promovido por el señor Domingo Echeverría y Delgado, se señala para la prueba testifical y pericial el día 5 de junio próximo, a las diez, de la mañana.

Centro-Piedra:

—En el intestado de Juan Campello y Eimil se dictó auto declarando intestado su fallecimiento y por sus únicos y universales herederos a sus legítimos hijos Marina y Ernesto Manuel Campello y Vázquez y a su viuda la promovente en la cuota viudal usufructuaria correspondiente, Josefa Vázquez y Vázquez.

Centro-Gabriel Lafuente:

En la declaratoria de herederos de Clara Piedra y González, se señala para el día 9 de junio próximo para recibir la información testifical.

PROCESADO UN MENOR POR DISPAROS

Renato Santos Prieto, de 13 años de edad, fué procesado en el Juzgado de Instrucción por disparos y lesiones. El menor salió armado de un revólver para defender a su cuñado Ramón Serra, que lo iba a agredir José Martínez Díaz.

Viaje por el nuevo turbo-eléctrico

"QUIRIGUA"

a New York Jueves Junio 6

a las 7 P. M.

Estos esbeltos, flamantes buques le invitan a usted a viajar en un ambiente de cordial llaneza. Baile, natación, juegos de cubierta, cocina renombrada y competente personal.

UNITED FRUIT COMPANY

Oficina de Pasajes: Prado 110-A, Tel. M-8268

Oficinas Generales: Muelle de Santa Clara, Tel. M-6975

LA GRAN FLOTA BLANCA

MOVIMIENTO POLITICO

No aspira al Gobierno Provincial de Camagüey el Comandante Enrique Recio.—El PRC en el barrio de Cayo Hueso.—Actividades de los Centristas de Carlos Manuel de Céspedes.— Vasconcelos y los candidatos presidenciales.—Federico Causo visita al Presidente con una comisión de la Villa Blanca.—Otras noticias interesantes sobre la política nacional

EL GRAL MENOCAL AL INTERIOR

Así que se ponga en vigor la Constitución y se apruebe la Ley Electoral, el General Menocal, máximo líder del Conjunto Nacional Democrático, emprenderá una tournée política por el interior de la República, a fín de conocer personalmente las labores realizadas por los jefes circunscripcionales de cada provincia.

A este recorrido, acompañarán al General Menocal, significados líderes del Conjunto y miembros del Ejecutivo Nacional de esa Organización.

RAMON VASCONCELOS Y LAS CANDIDATURAS PRESIDENCIALES

Con el ruego de que sean insertadas, hemos recibido firmadas por el Presidente del Partido Liberal, señor Ramón Vasconcelos, las siguientes declaraciones:

«Se conoce que ya no hay peligro de bombas ni escopeteros, porque aparecen estrellas liberales por todas partes, hablando todas desde la altura olímpica de su suficiencia. Unos fabrican candidatos, otros vociferan profiriendo no se sabe qué amenazas, y los leguleyos y chalanes de todas las épocas, que especularon con la fusión y el enredo, ensayan su sistema para ver cómo les sale la aventura. Yo estoy situado en un plano ideológico y de principios, defendiendo firmemente lo que estimo intereses materiales y espirituales del Partido Liberal. Y en ese terreno cuento con la adhesión inquebrantable de las masas. Cuando me obligaran, cosa que dudo, me situaría en el mismo plano que otro cualquiera y en definitiva, como franco tirador o como jefe, tengo la seguridad de que las masas populares me seguirían, seguras de que trato de conducirlas a la victoria por el camino más seguro y más decoroso.

R. Vasconcelos

La algarada no me preocupa. Creo que el Partido Liberal debe tener un candidato propio a la Presidencia, y si no es posible, el que tenga más afinidad con él. El tiempo apremia, las circunstancias se desenvuelven, y no es posible dedicarse a estas alturas a la improvisación de candidatos. Puestos a escoger, tenemos que poner en el tablero las figuras presidenciables y llegar aunque sea por eliminación, al que mayores garantías ofrezca al Partido.

«Si el candidato es liberal, todo está andado; triunfará con el apoyo nuestro y gobernará con nosotros. Si no lo es, el candidato presidencial no podrá ser más que candidato; le haremos la postulación y el triunfo, y cuando se va a recibir el poder en esa forma tan cómoda, es necesario convencer a los amigos más íntimos de que su problema esta resuelto, bien llevándolos a las candidaturas por vía de la asamblea liberal, o bien por medio de compensaciones.

«La cuestión no es de triquiñuelas; si fuere necesario, se convocará a la asamblea general o se irá de término en término para decirles a las masas, directamente, lo que es la verdad y lo que es la marrullería de vieja escuela política. Hay que renovar los hombres, las ideas y los procedimientos y contra éstos es que se encrespan aquellos que no pueden soltar la córnea caparazón de hábitos añejos.

«El Partido Liberal saldrá inconmovible de todas las pruebas y será poder en las próximas elecciones. El resto no es más que rezagos del pasado y puro incidente sin trascendencia».

VICTOR HERES CON EL CND HABANERO

Víctor Heres, uno de los que forma la sargentería del CND de la Habana, y que denodadamente defiende a Ramón Ochoa, a la Presidencia de la Municipal del Partido, charló brevemente con el periodista sobre política habanera.

Entiende el señor Heres, que las futuras orientaciones del Conjunto deben ser dirigidas con cierta habilidad en el orden político y desarrollarse una intensa labor de captación y de proselitismo. Desde hace ya algunos meses, dice Heres, los sargentos menocalista que apoyan a Ochoa, venimos laborando en todos los Barrios de la Habana, para tener preparada la maquinaria electoral para la próxima reorganización.

Opino que la dirección del CND en la Habana, debe recaer en aquellos elementos que tengan arraigo y merecimientos dentro del Partido y los que defendemos a Ramón Ochoa, lo hacemos en la convicción de que en méritos y en popularidad nadie puede discutirlo.

EL ALCALDE DE REMEDIOS EN LA HABANA

Se encuentra en esta capital el Alcalde de Remedios, Pedro Julio Brú, que ha venido a tratar con el Secretario de O. P. la situación de fondos para la construcción del arreglo de calles de aquella vieja ciudad.

El joven Alcalde señor Brú realiza gestiones en Instrucción Pública y Sanidad.

Pedro Gómez, líder nacionalista de la Villa de Caibarién, se encuentra en esta capital y forma parte de la Comisión Pro-Mejoras para aquella población.

Se dice que el señor Alvarez será designado Alcalde de Caibarién y que ha sido ya lanzada la candidatura para este cargo en las elecciones próximas.

UN VIEJO LIBERTADOR NOS VISITA

Acompañado del doctor Charles Mendiola, tuvimos el gusto de recibir anoche, en esta Redacción, al General del Ejército Libertador Don Carlos Agüero García, quien se encuentra en esta Capital, desde hace varios días. El General Agüero, reliquia histórica del legendario Camagüey, veterano de las dos guerras, que en el 68 fuera lugarteniente del General Augusto Arango y en el 95 del Generalísimo Máximo Gómez, charló largo rato con nuestro redactor político señor Virgilio del Amo, exponiéndole su satisfacción por las atenciones de que fuera objeto ayer en Palacio, al visitar al Honorable Señor Presidente de la República, Coronel Carlos Mendieta, de quien fué compañero en las luchas libertarias de nuestra Patria.

FRATERNAL AGAPE OFRECIO AYER LA ASOCIACION NACIONALISTA DE LA ACERA DEL LOUVRE A LOS REPORTERS POLITICOS

Ayer, en el Café «Martí», como oportunamente anunciamos, tuvo efecto un almuerzo ofrecido por la «Asociación Nacionalista de la Acera del Louvre» a los repórters políticos de los diarios habaneros.

Al ágape asistieron destacados elementos del Nacionalismo, entre ellos, el Secretario de la Administración del Gobierno de la Provincia, doctor José Ambrosio Casabuena; el Jefe de Gobernación Municipal, Antonio Pérez Reyes, el Sub-Mayor del Capitolio, Arturo Miró Barnet, Romero Nussa, Manuel Pérez Figueredo, Leopoldo Gato, José Antonio Rodríguez, Federico Ortega, el Presidente y Ejecutivo de la Asociación señores Juan Gutiérrez, doctor Santiago Cubillas, Teodoro de Lara, Rogelio Riquelme, Amargós y otros, Narciso Nonell, nuestros compañeros por «Avance», Augusto Martínez Pereira, que ostentaba la representación del Alcalde doctor Guillermo Belt, y Lorenzo Llodrá Molina, por «El Mundo», Francisco Guiral y R. Aymerich, por «El País», Paquito Santos Campo y Juan Morenza y Goal Sagastume, por el popular «Portatil». y por el DIARIO DE LA MARINA, el que estas líneas escribe. También ocuparon puestos en la extensa mesa cerca de cien comensales.

Después de saboreado el exquisito lunch que fué servido, usaron de la palabra el doctor Cubillas que en nombre de la «Asociación», explicó la significación del acto, haciendo elogios de los periodistas, que hacían las informaciones políticas.

Romero Nussa

Acto continuo usó de la palabra el señor Romero Nussa, quien refiriéndose a su Jefe, el doctor Casabuena, manifestó que era uno de los más esforzados paladines del Nacionalismo habanero, que como la abeja, día y noche trabajaba en pro del engrandecimiento de su Partido. También tuvo frases de estímulo para los repórters homenajeados.

Augusto Martínez Pereira

Usó de la palabra el señor Augusto Martínez Pereira, a quien anunciaron como Secretario particular del Alcalde. Martínez Pereira, entre otras cosas dijo, que se sentía sumamente honrado en representar al Alcalde habanero en aquel acto, pero que sólo era su intención, hablar como periodista, carrera única de toda su vida, a la que había dedicado todos sus entusiasmos. Después hizo resaltar la labor del repórter político y su influencia en la vida de los hombres públicos.

Miró Barnet

El Secretario del PUN señor Arturo Miró Barnet, hizo historia del Nacionalismo, recordando a todos sus héroes y mártires y, seguidamente se refirió a los periodistas de las planas políticas, de quienes manifestó, que eran los que sacaban a los hombres de la obscuridad para hacerlos conocidos y populares.

Antonio Pérez Reyes

Resumió el acto, el señor Pérez Reyes haciendo un comentario para cada orador, loando de manera especial a la prensa política a la que se sentía íntimamente ligado —dijo— por lazos de sincero afecto.

FEDERICO CAUSO GESTIONA CREDITOS PARA CAIBARIEN

Presidida por Federico Causo, líder del PUN en Caibarién, fué recibidapor el Presidente una Comisión de representaciones sociales y del comercio integrada por los señores Pedro Gómez, José Ramón Cueto, don Evaristo Bergnes, Miguel López, y Julián Sánchez.

Los representativos de la Villa Blanca, entregaron del Presidente una exposición detallada sobre peticiones de obras para Caibarién, entre ellas, créditos para las calles y la creación de una Escuela Superior y aumento de las aulas de instrucción primaria para cubrir el 56 y 20 por ciento de la población escolar de niños de 6 a 14 años.

El Presidente se mostró muy interesado en las peticiones que se le ha formulado y prometió los créditos necesarios para las obras que necesita Caibarién.

La Comisión Pro-Mejoras de Caibarién, visitarán a las Secretarías de O. P. e Instrucción Pública.

NO ASPIRA AL GOBIERNO DE CAMAGUEY EL COMANDANTE RECIO

Anoche tuvimos el gusto de charlar breves momentos con el destacado líder del liberalismo de la región prócer, comandante Enrique Recio, quien a virtud de cierta noticia publicada por un colega de la tarde, en el sentido de que él sería candidato al Gobierno de la provincia de Camagüey en los próximos comicios, nos manifestó, que dicha noticia no podía ser más que una demostración sincera de una vieja amistad, lo que infinitamente agradecía, pero que actualmente no tenía ninguna aspiración y menos a la de Gobernador de su provincia.

"Opino, nos agregó el comandante Recio, que toda aspiración en estos momentos, sería prematura, por cuanto ni siquiera están legalmente organizados los partidos políticos, los cuales, dentro de poco, tendrán que someterse a la democrática constitución de abajo a arriba". Y no dijo más el líder liberal...

LIDERES DEL PCS EN PINAR DEL RIO CON EL DOCTOR CRUZ

Sobre política constitucionalista pinareña, cambiaron de impresiones en la tarde de ayer, con el doctor Carlos M. de la Cruz, los líderes del PCS señores Alfonso Solaun, Marcelino Suárez, Manuel y Fernando Fuello y Alfonso Rivero.

La entrevista de estos líderes políticos giró en torno a las orientaciones del Partido en la Provincia pinareña; y salieron visiblemente satisfechos de lo tratado con el máximo Jefe del Constitucionalista. Nada quisieron decir al repórter los aludidos Jefes pinareños.

EL PRCE EN EL BARRIO DE CAYO HUESO

De las oficinas del Directorio Nacional Provisional del Partido Revolucionario Cubano hemos sido informados, que se ha designado Comisionados de ese Partido en el barrio de Cayo Hueso para la reorganización y renovación del mismo a los señores Carlos Valle y Orestes Fominey, el primero vecino de San Rafael 148 y el segundo de San Miguel 212.

LA CANDIDATURA PRESIDENCIAL DEL DR. CESPEDES EN ORIENTE

SANTIAGO DE CUBA, mayo 30. DIARIO. Habana.—En el barrio Garzon ha quedado constituido un comité que laborará por la candidatura del Dr. Carlos Manuel de Cespedes para la Presidencia de la República, siendo designado Presidente de dicho Comité el señor Ramón Guerra. También se acordó en la mencionada reunión formar comites en los demás barrios y unificar las fuerzas del Partido Centrista con los demás partidos políticos a base de pactos.

Marta García Ochoa para representante

Marta García Ochoa, líder nacionalista de la tendencia de Justo Luis del Pozo, está desarrollando una intensa labor de constitución de comités de mujeres en todos los barrios de este Municipio. La señorita García Ochoa aspira a representantante por el término de Holguín. El primer comité constituido será presidido por la señorita Esmeralda Martínez.

Se inaugurará el Círculo Nacionalista

Dentro de breves días quedará inaugurado en la calle de Carnicería y Heredia el Círculo Nacionalista de Santiago de Cuba que defenderá los intereses del Nacionalismo. Dirige las labores de propaganda el Comandante Manuel Granda. — GARCIA, Corresponsal.

UNA REUNION EN EL CAFE «MARTI»

En el Café «Martí» de Dragones y Zulueta, nos encontramos ayer departiendo en una misma mesa a distintas figuras de nuestro ambiente político, entre ellos, el ex-alcalde de Bauta doctor Sorondo, el ex-alcalde de Unión de Reyes, Ingeniero Perret, el ex-alcalde de Aguacate, el Secretario de Frente Unico Revolucionario, Rodríguez Morejón, el Secretario del PUN Arturo Miró Barnet y el doctor Santiago Rey, miembro destacado del PCS.

Trataban dichos líderes políticos, según nos informaron, de tópicos de actualidad, pero el repórter pudo captar que la posición de aquellos elementos era tan divergente que realmente parecía que algo grave había ocurrido en torno de ellos, pués Miró Barnet, sin espejuelos y Rodríguez Morejón desgreñado, daban la sensación de haber asistido a una refriega... Y no ciertamente de ideales.

EL DOCTOR MENDIOLA Y LA ALCALDIA DE CAMAGÜEY

En días pasados tuvo efecto en el primer barrio de Camagüey, una reunión de los Amigos del doctor Mendiola Roura, al objeto de elegir la directiva de dicha Agrupación. Al acto asistieron numerosas representaciones de los distintos barrios, así como valiosos elementos de la política camagüeyana que apoyan la candidatura del doctor Mendiola para la Alcadía de aquella localidad. También estuvo representada en número considerable la bella mujer de la legendaria región, que, con su presencia, dió realce y esplendor al acto que, por su trascedencia, dice mucho de las simpatías con que cuenta el líder nacionalista de la prócer ciudad.

Distintos oradores usaron de la palabra para explicar la significación de aquella fiesta, así como para realzar los prestigios políticos y revolucionarios del futuro Mayor, después de lo cual se eligió la siguiente Directiva: Presidentes de Honor: General Carlos Agüero, doctor Federico Laredo Bru, Rvdo. Padre Mendiola, Francisco Duque Estrada, José Ramón Mendiola y Antonio Beruff Mendieta. Presidente: señorita Margot Chelala; Vices. Ramón García, Manuel Pérez y Jorge Juárez; Secretario de Actas y vice: Manuel Pavón y Camilo Deu Salvador, respectivamente. Presidente de Propaganda: Félix Manuel Pérez; Secretario de Correspondencia y vice: Jorge G. Juárez y Salvador Massaguer, respectivamente; Tesorero y vice: Rodolfo Sánchez y Benito Carbonell, respectivamente; Vocales: Antonio Toledo, Angel Figueredo, Enrique Mandre, Gonzalo Pérez, Jorge Pérez, Enrique Casas, Leoncio Manduley, Alberto Domínguez, Emilio Botella, Victoriano Lendrian, Ernesto Luaces, Amparo Gómez, Juan Eriza, Alfredo Doulet, Pedro Delgado, Miguel Suárez, José González, Pedro Chelala y otros.

LOS NACIONALISTAS DE JESUS DEL MONTE

Esta noche a las 8 p. m. en Marqués de la Torre 30 esquina a San Nicolás se constituye la Delegacion de la Juventud Nacionalista de la Acera del Louvre en el barrio de Jesús del Monte.

Para este acto invita el señor Pedro Montalvo Uribe a todos los simpatizadores de la candidatura a Alcalde del Dr. Guillermo Belt y Ramírez.

EN LAS OFICINAS CENTRISTAS

Carlos Manuel de Céspedes, hijo del ex-Presidente y Jefe máximo del Centrismo, ha informado al Ejecutivo Nacional que ha recorrido los Términos de Niquero, Manzanillo, Bayamo y Palma Soriano, de la Provincia de Oriente, en cuyos lugares ha dejado preparadas a las personas que habran de coadyuvar con la comisión que encabezará el doctor Lufriu, y que partirá dentro de unos días desde la Capital de Oriente. También ha informado desde Santiago de Cuba el Dr. Cecilio Porro quien, con el Dr. Pullés, recibirá a la mencionada comisión del Ejecutivo Centrista.

Adalberto Masvidal y una Comisión a las Villas

Adalberto Masvidal, José Laguardia, Manuel Benitez y J. Puntonet, embarcarán dentro de tres días para las Villas, en la que activarán las organizaciones de los Términos Municipales Centristas. Y para Quemado de Güines partió anoche Fernando Gil del Real, después de entrevistarse con el doctor Lufriú y el doctor Justiz, quien será el encargado de dirigir la política Centrista en dicho Término.

EL SEÑOR GIL RODRIGUEZ Y LA CANDIDATURA DEL SEÑOR RODRIGUEZ LOPEZ

El señor Alberto Gil Rodríguez, Tesorero de la Agrupación de Agentes Electorales de la Habana, nos comunica, que se está llevando a efecto una gran campaña en pro de la candidatura para Representante a la Cámara en los próximos comicios, del señor Emilio Rodríguez López, quien por sus indiscutibles méritos, se están sumando numerosos elementos de la provincia habanera.

Agrega el señor Gil Rodríguez, que los Agentes Electorales de la Habana que han visto en el señor Rodríguez López, su democracia, caballerosidad y decencia, están dispuestos a gestionar de todos los electores, que depositen su voto en las próximas elecciones a favor de su persona, para llevarlo a ocupar un escaño en la Cámara.

El señor Emilio Rodríguez López mantiene su aspiración por el Partido Unión Nacionalista.

Información Telegráfica
DEL INTERIOR DE LA ISLA

Por nuestros Corresponsales a través del hilo directo del DIARIO

PINAR DEL RIO

REPARACION DE UNA CARRETERA

TACO TACO, mayo 30. DIARIO. Habana.—Numerosos vecinos, agricultores, propietarios y comerciantes de esta zona, me ruegan publique en el DIARIO DE LA MARINA, urge que por la Secretaría de Obras Públicas se comience cuanto antes, la reparación de las carretera y puente sobre el río Taco-Taco, cuyo tránsito está interrumpido por las crecientes, perjudicando grandemente a los frutos menores.—**Sandino**, Corresponsal.

PROXIMA REUNION DE COSECHEROS DE TABACO

Viñales, mayo 30. DIARIO. Habana. — Próximamente se reunirán los cosecheros de tabaco y dueños de fincas tabacaleras, para acordar las medidas de defensa de sus intereses. Estiman que existe un concierto entre los compradores de tabaco en rama, para adquirir a bajo precio la valiosa y excelente cosecha del año en esta comarca. — BLANES, Corresponsal.

CONDENADO A CADENA PERPETUA

PINAR DEL RIO, mayo 30. DIARIO. Habana. La sala de lo Criminal de esta Audiencia, acaba de dictar sentencia en la causa 146 de 1933, radicada en el Juzgado de Instrucción de Guane, por robo del cual resultó homicidio condenando a cadena perpetua al procesado Braulio Hernández. La Sala ha probado que el referido Hernández es el autor del ela muerte del infeliz campesino Victoriano Cordero Mirabal que vivía en un bohío de vara en tierra, construído en la finca Trujillo del barrio Fidel Pedraja, del término de Mantua, en la noche del 13 de julio de 1399. El móvil del hecho, fué el robar cierta cantidad de dinero que llevaba encima el mencionado Mirabal.

NOTICIA NO CONFIRMADA

No se ha podido confirmar la noticia de que una descarga eléctrica haya dado muerte a un matrimonio en Santa Lucía ni en otro lugar de este término, como informó un periódico capitalino. —G. RODRIGUEZ Corresponsal.

DIFICIL SITUACION DE LOS MAESTROS

SAN DIEGO DE LOS BAÑOS, mayo 29 de 1359. — Los Maestros recientemente nombrados para desempeñar las diez aulas de nueva creación en el Distrito Escolar de Consolación del Sur, aun no han cobrado su sueldo correspondiente al mes de abril último, atravesando una difícil situación en virtud de haber gastado el sueldo correspondiente a dicho mes, en atenciones para dotar esas Escuelas de mobiliario, libros, pizarras, etc., por carecer las mismas de ese material.

Se han acercado a mí con el objeto de que haga llegar hasta el Honorable Señor Secretario de Hacienda, la penuria en que están, a fín de que dicho funcionario sitúe los fondos necesarios para pagar esa deuda, ya que el dinero empleado en ese menester lo han tomado a cuenta del sueldo aún no devengado. — AGENTE.

HABANA

LOS PROPIETARIOS DEL REPARTO SANTA AMALIA

HABANA, mayo 29. DIARIO Habana. — Los propietarios y vecinos del Reparto Santa Amalia, dirigieron al coronel Mendieta el siguiente telegrama:

Honorable Sr. Presidente de la República.

Palacio Presidencial. Habana. — Colocados en una situación de aislamiento, por el estado desastroso de las calles, imploramos de su generosidad, ordene las obras más necesarias — Propietarios, Comerciantes y vecinos del Reparto Santa Amalia.— JOSE V. CASTRO.

DETENIDOS POR EXIGIR DINERO

GUANABACOA, mayo 30. DIARIO. Habana. — El sargento Blanco, Jefe de este puesto, detuvo a Mario Toral Varona y a Miguel Salvat Tirado, Secretario e Inspector de la Jefatura Local de Sanidad, por acusarlos varios lecheros de exigirles dinero clandestinamente. Ingresaron en el Vivac a disposición del Juez de Instrucción. — FRANCISCO CORTES, Corresponsal.

LE OCUPAN UNA PATA DE CABRA A UN LADRON. CONDENADO A 180 DIAS

MARIANAO, mayo 30. DIARIO. Habana.— El vigilante Carlos Valdés detuvo a Adolfo Guerra Morales, vecino de Tenerife 74, el que, al registrarlo se le ocupó una pata de cabra de las que usan los cacos para violentar puertas, siendo detenido en la calle San José y Torrecilla, lugar donde desde hace días vigilaban la casa que iban a robar. Presentado ante el Juez Correccional Sánchez Pessino fué condenado a 180 días, siendo trasladado al Castillo del Príncipe.

TERRENOS DEL MUNICIPIO SIN INSCRIBIR EN EL REGISTRO DE PROPIEDAD

El Alcalde Municipal doctor Figarola, revisando el Archivo Municipal, encontró varias escrituras del terrenos en distintos barrios del término que son propiedad Municipal, los que no han sido todavía inscriptos en el Registro de la Propiedad de Marianao.

RECAUDACION MUNICIPAL

Hoy fué recaudada en el Municipio por distintos conceptos la cantidad de 2441 pesos 24 centavos, habiendo en caja una existencia de 4877 pesos 29 centavos.

A. MARTINEZ Corresponsal.

SANTA CLARA

INFIRIO SEIS NAVAJAZOS A SU NOVIA

RANCHO VELOZ, mayo 30. DIARIO. Habana.—Los vecinos del pueblo de Sierra Morena fueron testigos hoy, de un terrible drama pasional. José Cabello, esgrimiendo una navaja barbera, infirió seis tremendas heridas en las partes anterior y posterior del cuello, interesando la carótida y otras regiones, a su novia Cándida Zale, la cual fué asistida de primera intención, por el doctor San Pedro.

Consumado el hecho Cabello se personó en el cuartel de la Guardia Rural, declarándose autor.

La lesionada fué conducida, horas más tarde al hospital civil de Sagua la Grande para su asistencia.

SE CAYO

Al caerse de una mata de mangos se produjo la fractura del brazo derecho el menor Orestes Mazorra, el cual fué asistido por el doctor Valdés, médico municipal.— Corresponsal.

EN FAVOR DEL TENIENTE EUGENIO ANDINO CABALLERO

BOLONDRON, mayo 30, DIARIO. Habana. Prestigiosos elementos de esta zona, conocedores de su alguna actuación en todo orden de cosas en la vida civil, el modesto funcionario de telégrafos y después miembro del Ejército Nacional hacen un llamamiento a los tribunales de justicia, en favor del Ex teniente Eugenio Andino Caballero, a quien juzgan incapaz de la realización de los hechos que se le atribuyen, por su espíritu de moralidad caballeresa que le reconocen cuantos lo han conocido desde su infancia en este pueblo. —OÑA, Corresponsal.

ORIENTE

ALAMBIQUE CLANDESTINO

SANTIAGO DE CUBA, mayo 30. DIARIO, Habana. — El Jefe de la Sección de Impuestos Sr. Octavio Martín, descubrió en la ciudad de Guantánamo, un alambique clandestino para la fabricación de alcoholes y aguardientes, en la calle Pedro A. Pérez en el domicilio de Francisco Pí García.—GARCIA, Corresponsal.

SORPRESA DE UN JUEGO PROHIBIDO

SANTIAGO DE CUBA, mayo 30. DIARIO, Habana.—La policía de Manzanillo, sorprendió un juego prohibido en el Club Político situado en la calle Saco. Fueron detenidos catorce jugadores ,ocupando fichas, dinero, etc. Los detenidos ingresaron en el Vivac.

CLAUSURA DE BALNEARIOS

Todos los balnearios situados en el litoral de la ciudad de Baracoa, fueron clausurados por orden del Jefe de Sanidad, Dr. Pedro Rojas, hasta que la Secretaría resuelva sobre las denuncias presentadas.

Los balnearios encuéntranse fuera de la ley, siendo peligrosos para la salud pública. — GARCIA, Corresponsal.

Compañía Trasatlántica Española

El vapor correo

"HABANA"

saldrá DIRECTO el 17 DE JUNIO para:

VIGO, CORUÑA, GIJON, SANTANDER Y BILBAO.

Salida para VERACRUZ:

'MARQUES DE COMILLAS'

6 DE JUNIO.

el vapor correo

"MARQUES DE COMILLAS"

saldrá DIRECTO el 18 DE JUNIO para:

LAS PALMAS (Canarias), CADIZ Y BARCELONA.

Salida para VERACRUZ.

"HABANA"

9 DE JUNIO.

García & Díaz, Ltda. Agtes. Grales. Telfs. M-6911 y M-6912.

Palacio de la Lonja. Apartado 1690. Amgardiaz. Habana.

M.E.C.D. 2016

ANUNCIOS CLASIFICADOS DE ULTIMA HORA

ALQUILERES

a-1 HABANA

SE ALQUILA LA CASA CALLE DE San Miguel No 126 esquina a Lealtad, propia para establecimiento y familia, precio: 60 pesos.
A-1

ALQUILO INDIO 13, ALTOS, ENTRE Monte y Rayo, con sala, recibidor, cuatro habitaciones, baño completo, cocina, agua abundante. Precio de situación. Las llaves e informes enfrente. La Encargada
A-1

SE ALQUILA LOMA UNIVERSIDAD San José No. 226, frente Parque Varona, altos, sala, dos cuartos, baño lujoso, cocina Informes M-2863 y F-2124.
A-1

PRADO 20, TERCER PISO. SE ALquila, muy fresco y cómodo, con ascensor. Informan, en el segundo piso.
A-1

ALQUILO LOS ALTOS DE MONTE 354, sala, saleta, 5 cuartos y servicios. La llave en los bajos.
A-1

SAN LAZARO 122, ENTRE AGUILA y Crespo, bajos, sala, saleta, cuatro cuartos, comedor fondo, dos patios y servicio moderno. Mucha agua. Informan en la misma.
A-1

SE ALQUILA, NUEVA DEL PILAR 7, bajos, modernos, sala, saleta, 5 cuartos, baño intercalado y demás servicios. Informan: Obispo 24.
A-1

Piden prórroga para el pago de plumas de agua

Quiere la Asociación de dueños de fincas que el Alcalde de la Habana atienda su reclamación

La Asociación Nacional de Propietarios de fincas rústicas y urbanas, haciéndose eco del clamor público, tiene el honor de dirigir a usted el presente escrito, interesando una prórroga de treinta días más, sobre los que han vencido en esta fecha, para el pago de atrasos por concepto de plumas de agua; bajo apercibimiento de pérdida de todos los beneficios que les ha brindado la administración, en las distintas amnistías fiscales promulgadas.

Estimamos, señor Alcalde, que no debe usted negarse a acceder a esta solicitud, entre otras razones, por conveniencia de la propia administración municipal, que mayor recaudación obtendrá mientras mayores sean las facilidades que a los deudores se concedan y en este caso concreto, las facilidades nunca serán bastantes, dados los grandes quebrantos que los propietarios han experimentado desde hace cuatro años a la fecha.

Si tuviéramos el honor de que nuestras opiniones fueran escuchadas y atendidas por usted, señor Alcalde, le sugeriríamos, no una prórroga de treinta días por otras entidades solicitada, sino que, previas las formalidades del caso, decretara una última y definitiva amnistía; pero amplia, equitativa y de fácil aceptación por los deudores; que eso, al fin y al cabo, sería lo más prácticamente beneficioso para la administración municipal, porque le aumentaría considerablemente la recaudación.

Los fundamentos de esa amnistía podrían ser los de abonar conjuntamente con un recibo del ejercicio corriente, uno de atraso, hasta cubrir los cuatro del ejercicio anterior.

Esta medida, con ser dura para el contribuyente, podrá ser cumplida por el mismo, con mayor o menor dificultad; pero de ningún modo podrá cumplirse, si la administración se obstina en exigir que sean cinco trimestres los que se abonen de una sola vez, para poder disfrutar de las condonaciones ofrecidas.

Toda condicional que, como la anterior señalada, sea difícil de cumplir para muchos deudores, y completamente imposible para los más, no conduce a la resolución justa del problema, pues cierra el paso a las buenas voluntades y, en definitiva, originará violencias y maltratos por parte de la administración para con los contribuyentes.

Y esto que decimos refiriéndonos a las plumas de agua, debe aplicarse también a la contribución territorial.

Usted, señor Alcalde, que es hombre de amplia cultura y con ideas modernas respecto de la administración de la cosa pública, sabrá interpretar bien la buena intención que en este asunto nos guía, y por lo mismo, esperamos que la acogerá con su acostumbrada benevolencia.

Si así lo hace, mucho tendrán que agradecérselo los deudores, y con ellos la ASOCIACION NACIONAL DE PROPIETARIOS.

Habana, mayo 30 de 1935.

Se dió un tiro un empleado de la S. de Sanidad

No se sabe los motivos que lo impulsaron a esa extrema y desesperada resolución

Juan Montané Leal, de la Habana, de 25 años de edad, vecino y empleado del garage de la Secretaría de Sanidad situado en Infanta y Crucero del Ferrocarril, se suicidó ayer de un balazo en la cabeza, ignorándose por el momento las causas de su determinación, siendo dicho joven sobrino del capitán Leal, de la Policía Nacional, Ayudante del señor Presidente de la República.

DELINCUENTE ARRESTADO ..

El vigilante 2000, procedió ayer tarde al arresto del moreno Eligio Alvarez, vecino de Dolores 8, porque en unión de otros que lograron fugarse, cometió un robo en la casa Estrada Palma número 204, domicilio de Alberto de Cárdenas, a quien sustrajeron ropas y un cheque expedido a su nombre por la Secretaría de Sanidad, estimándose perjudicado en la suma de 102 pesos. El acusado fué enviado al Vivac.

ALQUILERES

a-1 HABANA

MODERNOS BAJOS, BRUZON Y POzos Dulces, dos cuadras Carlos III, Ensanche de La Habana, portal, sala, hall, tres cuartos, baño intercalado, cocina. Llave en la misma. Puerta Cerrada 79 ,esquina a Antón Recio: 24 pesos.
A-1

a-2 VEDADO

SE ALQUILA CASA DE ARTE MOderno, propia para matrimonio, portal, sala, comedor, tres cuartos, lujoso baño y garage. Calle C entre 12 y 14, Reparto Almendares. Llave en la misma. Informa S. Rodríguez, teléfono M-1826. De 9 a 12 a.m.
A-2

VEDADO. $8, 35 ENTRE 13 Y 15, Alquilo casa portal, sala, saleta, 3 cuartos, baño intercalado, cuarto y servicio criados muiy fresca, acabada de pintar. La llave en la misma. Informan Cine Universal.
A-2

CHALET RENACIMIENTO, NUEVO y amueblado, 5 habitaciones, 2 baños, 2 habitaciones de criados y servicio garage etc, $100 mensuales. 23 entre 24 y 26. Vedado.
A-2

LOMA DE LA UNIVERSIDAD

Basarrate 18, esquina San Miguel. Se alquilan magníficos altos, con terraza, sala, saleta, ocho cuartos, baño, comedor, cocina. Informan en los bajos.
A-2

SE ALQUILAN: CALLE 16 NUMERO 3, entre 9 y 11, Vedado. Casas de sala, comedor, dos habitaciones, baño y cocina. Llaves en las mismas. Informes: U-5858.

SE ALQUILAN: OQUENDO NUMEro 24, entre San Rafael y San José apartamentos de dos habitaciones, baño, cocina y luz, a 12 pesos. Informes: U-5858.

SE ALQUILA: MAZON 37, ENTRE Valle y Zapata, casas de sala, comedor, tres habitaciones, baño y cocina y servicio de criados. Informes: U-5858.
A-2

ALQUILO CASA, ALTOS Y BAJOS, grande, fresca, gran patio. Precio razonable. Punto inmejorable, Vedado, 21 número 315, entre B. y C. Verse de 3 a 6.
A-2

a-3 CERRO Y PALATINO

ALQUILASE CASA HERMOSA ACAbada pintar reconstruir, sala, recibidor, tres cuartos, servicios, patio, traspatio. Colón 36 entre Santa Teresa y Daoiz, Reparto Las Cañas (Cerro) la llave en el 44. Informan San Miguel No. 159, altos, teléfono U-5636 muy barata.
A-3

a-4 MARIANAO Y SUS REPTOS.

SE ALQUILA COMPLETAMENTE amueblado piso alto muy fresco con ropa, vajilla, cristalería, garage etc., corta familia. Calle 8 esquina 3a. Avenida Reparto Miramar. $45.00.
A-4

POR 20 PESOS, CON 40 EN FONdo, casa de 3 habitaciones y baño, Santa Rosa entre Parque y Avenida Columbia, Villa Linda, Marianao.
A-4

a-5 J. del Monte y la Víbora

SAN LEONARDO 61, PORTAL, SAla, hall, tres habitaciones, baño intercalado, comedor al fondo, pantry, dos cuartos de criados, garage y patio 30 pesos. Informes: Telf. M-1245.
A-5

a-7 LUYANO

SE ALQUILA EN ARANGO ESQUIna Fomento, unos altos ve ntilados con sala, comedor, 2 cuartos grandes, baño, cocina y todo lo demás, para persona de gusto. Precio módico.
A-7

SE ALQUILA LA ESQUINA DE ENsenada y Arango, propia para comercio, con puertas de hierro. Se da barata. Informan: Escobar 104.
A-7

VENDO MAGNIFICA CARROZA DE camión, para reparto de hielo, semi nueva. San Ignacio número 66. Telf. M-3859.
A-7

b-2 APARTAMENTOS

EDIFICIO
8 y 19
VEDADO.
APARTAMENTOS DE LUJO
1, 2, 3 y 4 cuartos, baños, cocina, frigidaire, luz, garage. restaurants.
Gran piscina.
F-3131

b-3 DEPARTAMENTOS

VIRTUDES 122, ENTRE ESCOBAR Y Gervasio. Alquilo hermoso departamento, con su baño completo independiente, en azotea. En la misma, una habitación, con todo servicio.
B-3

BERNAZA 30, ALQUILO A MATRImonios sin niños y hombres solos, departamentos de dos habitaciones, vista calle, lavabo agua corriente. Casa de todo orden, moralidad y buen aspecto, por las reformas y reparaciones hechas en la misma, por su nuevo dueño.
B-3

HABANA 85, ESQUINA A LAMPArilla, para matrimonio o familia sin niños, departamentos con lavabo de agua y vista a la calle. También, Accesoria de sala, cuarto y servicio. Casa de moralidad. Buen aspecto.
B-3

HABANA 85, ESQUINA EMPEDRAdo. Alquilo a matrimonio y familias sin niños, departamentos de dos habitaciones, lavabo de agua, vista a la calle. También habitaciones. Casa de orden. Buen aspecto.
B-3

MONTE 2, ESQUINA A ZULUETA. Alquilo a familias y matrimonios sin niños, departamentos de dos y tres habitaciones. Vista a la calle. Casa de orden. Buen aspecto.
B-3

b-4 HABITACIONES

CASA DE FAMILIA HONORABLE, alquila una habitación amplia y ventilada, a caballero solo, de estricta moralidad. Limpieza, luz y teléfono. Malecón número 27, altos.
B-4

GRAN RESIDENCIA FAMILIAR, PAra personas decentes y estables. Habitaciones y apartamentos especiales para matrimonios, señoras u hombres solos. Teléfono, balcón, comidas, garage, etc. Consulado 56 y 60, altos.
B-4

GALIANO 101, ENTRADA POR SAN José, altos de la Ferretería. Se alquila habitación a la calle, lavabo de agua corriente; y otra, interior, con toda asistencia.
B-4

AMPLIA HABITACION, CON TODA asistencia, para dos personas: 34 pesos. Hay teléfono. Prado 31, altos.
B-4

ALQUILERES

b-4 HABITACIONES

PRADO 111, FRENTE AL CAPITOlio. Alquilo bonito departamento a matrimonio sin niños. Casa de honorable familia. Se toman referencias.
B-4

HABITACION: SE ALQUILA UNA amueblada, con agua corriente, luz, teléfono, ventilada, a hombre solo o matrimonio sin niños, Habana 121. Telf. M-1185.
B-4

EN ELEGANTE RESIDENCIA PARticular, se alquila habitación lujosamente amueblada, baño y comidas: 25 pesos mensuales; sin comidas: 15 pesos, a persona sola. Unico inquilino. Entrada independiente. Informan: U-5373.
B-4

SE ALQUILAN BUENAS Y FREScas habitaciones, en azotea, apropiadas para hombres solos o matrimonios sin niños, con todo lo necesario. Baratas. O-Reilly 5.
B-4

ALQUILO DEPARTAMENTO DE 2 habitaciones, vista a la calle; y habitación vista a la calle. Casa particular, moderna, para matrimonio sin niños, con comida. Exijo referencias, Manrique 49, esquina a Concordia, altos.
B-4

b-6 HOTELES

HOTEL "LAS TULLERIAS"
PREFERIBLE POR LOS VIAJEROS DEL INTERIOR

Céntrico y económico. Espléndidas habitaciones para matrimonios, **Avenida de Bélgica 91,** (Monserrate), Habana. Telf. A-3648, frente al Parque Central.
B-6

b7 CASAS DE COMIDAS

SIRVO EXCELENTE COMIDA PARticular, a domicilio, a hora fija. Admitimos abonados al comedor. Residencia familia, Consulado 56 y 60, altos. Telf. M-9487.
B-7

VEDADO, MIRAMAR, ALMENDAres, La Sierra Cocina europea, americana y criolla, de gran restaurant. Precios económicos, desde los más bajos. Especialidad: servicios de recepciones familiares. Telf. FO-2240, 12 y Primera, Miramar.
B-7

b-10 PERDIDAS

EXTRAVIADO, EN PRADO, UN PErrito Fox Terrier, blanco, con manchas negras. Buena recompensa. Prado 100.
B-10

SE SOLICITAN

s-A Solicitud de Alquileres

DESEO ALQUILAR VEDADO PLANta baja con sala, comedor, dos o tres cuartos dormitorios y patio al fondo, renta $25 00, familia estable. Martínez, teléfono U-4386.
SA.

s1 CRIADAS Y CRIADOS

SOLICITO SEÑORA BLANCA, ESPAñola, con referencias, de mediana edad, para todos los quehaceres de una casa de dos personas. Sueldo: 15 pesos. Ha de ser excesivamente limpia. Si no es así, no se presente. Para tratar: Aramburo 8 y 10, Ferretería. Sr. López.
S-1

SE SOLICITA UNA MUCHACHA, blanca, para los quehaceres de corta familia y ayudar en la cocina, que no duerma en la colocación. Campanario núm. 80.
S-1

SE NECESITA UNA MUCHACHA ESpañola, seria, que sepa cumplir con su obligación, para todos los quehaceres de corta familia: 14 pesos. K. número 168, bajos, entre 17 y 19, Vedado.
S-1

SE SOLICITA UNA BUENA CRIADA de mano, formal y que sepa su obligación. Calle B. número 250, altos, entre 25 y 27.
S-1

s2 COCINERAS Y COCINEROS

SE SOLICITA COCINERA QUE SEpa su obligación y duerma en la colocación. Sueldo diez pesos. 9 No. 3a, Vedado, entre F y G.
S-2

SE SOLICITA MUCHACHA BLANCA para cocinar y ayudar a la limpieza que tenga referencias y duerma en la colocación. Sin novio. Chaple No. 1, Víbora.
S-2

s14 SOLICITUDES VARIAS

SE SOLICITA UN MENSAJERO, CON bicicleta y que tenga referencias. Efectos Dentales. L. Fernández, Neptuno 140.
S-15

SE OFRECEN

s-1 CRIADAS Y CRIADOS

SE OFRECE UN JOVEN ESPAÑOL de criado de mano o ayudante de cocina, es honrado y formal. Tiene referencias. Preguntar por «Plaza», Teléfono I-3552.
O-1

CRIADO ESPAÑOL PRACTICO SE coloca es limpio y formal, sabe planchar ropa caballeros y sirve a la rusa. Tiene magníficas referencias no tiene pretensiones. Informan telf F-5524.
O-1

SE DESEA COLOCAR UNA PENINsular para criada de manos, tiene buenas refe rencias. Telf. F-2545
O-1

SE DESEA COLOCAR UNA ESPAñola para criada de manos, cuartos o comedor, tiene referencias. Informan: FO-3222.
O-1

DESEA COLOCARSE JOVEN ESPAñola de criada de cuartos o de comedor, lleva tiempo en el país. Informan Calle F No 18 entre 11 y 13. Teléfono F-1118. Vedado.
O-1

SE OFRECE ESPAÑOLA PARA CRIAda de mano. Tiene refe rencias. Informan al teléfono FO-3232.
O-1

SE DESEA COLOCAR UNA JOVEN española para cuartos o comedor, tiene buenas referencias. Telf. U-8008
O-1

SE DESEA COLOCAR UNA JOVEN española, de criada de mano, en casa de moralidad. También cocina, siendo corta familia. Sabe trabajar y escribir. Tiene buenas referencias. Telf. A-5529.
O-1

SE DESEA COLOCAR UNA SEÑORA española, de mediana edad, para cocinar. También, una joven española, para criada de mano. Tienen referencias. Telf. F-6090.
O-1

SE DESEA COLOCAR UNA JOVEN española, de criada de mano. Entiende un poco de cocina. Tiene buenas referencias. Informan: Aguila 116 habitación 30. Telf. M-4871.
O-1

SE OFRECE UNA JOVEN ESPAÑOla, para criada de mano, de cuartos o costurera. Sueldo mínimo: 15 pesos. Tienen referencias. Informan: F-4610.
O-1

SE OFRECEN

s1 CRIADAS Y CRIADOS

SE DESEA COLOCAR UNA JOVEN española, para criada de mano. Sabe servir a la rusa y planchar ropa fina de señora. Tiene inmejorables recomendaciones de la última casa que trabajó. No le importa salir al campo. Telf. F-6272.
O-1

SE DESEA COLOCAR UNA MUCHAcha española, para criada de mano. Sabe servir y coser algo. Tiene referencias. Sueldo: 15 pesos. U-5470.
O-1

SE DESEA COLOCAR UNA MUCHAcha española, de criada de mano. Tiene referencias. Informan: 21 número 50. Telf. F-2517.
O-1

SE OFRECE UN JOVEN CUBANO, con referencias, para trabajar en fonda, café o trabajo análogo. Informan: A-3832.
O-1

SE DESEA COLOCAR UNA MUCHAcha española, para cuartos o manejadora. Es formal y tiene referencias. Telf. A-8291.
O-1

s2 COCINERAS Y COCINEROS

SE OFRECE JOVEN ESPAÑOLA para cocinar entiende un poco de repostería, no le importa hacer plaza, o dormir fuera de la casa. Teléfono F-6775 .. ..O-2

DESEA COLOCARSE SEÑORA JOven espaola de cocinera, es trabajadora y tiene buenas referencias. Informan calle F No. 18 entre 11 y 13 Teléfono F-1118. Vedado.
O-2

SE DESEA COLOCAR UNA SEÑORA de mediana edad para cocinar a la española y criolla, entiende algo de repostería no le importa dormir en la colocación siendo corta familia y casa de moralidad. Teléfono FO-2615
O-2

SE DESEA COLOCAR UNA MUCHAcha, de color, para cocinar y limpiar. Es limpia y trabajadora y duerme en la colocación. Tiene referencias. Paseo número 3, departamento 8, teléfono F-6228.
O-2

SE DESEA COLOCAR UN COCINEro, español, en casa particular o de comercio. Tiene referencias de las casas que trabajó. En la misma, una criada de mano. Tiene buenas referencias. Telf. FO-2629.
O-2

SE DESEA COLOCAR UN COCINEro, asiático. Cocina a la criolla y americana. Además, es repostero. Tiene buenas referencias y desea trabajar en casa particular. Finlay número 8, tercer piso. Pregunte por José Chang. Telf. U-7902.
O-2

SE DESEA COLOCAR UNA SEÑORA española, para cocinar y limpiar a corta familia. Oficios 25, entre Santa Clara y Sol.
O-2

SE DESEA COLOCAR UNA JOVEN española, de cocinera o criada de mano. Llame: Telf. M-4210.
O-2

SE DESEA COLOCAR UNA ESPAñola, para cocinar. Sabe cumplir bien con sus obligaciones y no duerme en la colocación. Tiene referencias y prefiere el Vedado. Informan: Calzada número 133, entre 12 y 14, Vedado. Telf. F-6261.
O-2

SE DESEA COLOCAR UNA JOVEN española, para cocinar. Sabe cumplir con sus obligaciones. Tiene buenas referencias. En la misma, otra, para criada de mano o cuartos. No se colocan menos de 15 pesos. Telf. M-5678.
O-2

SE OFRECE UNA BUENA COCINEra, española. Sabe de repostería. Es trabajadora y sabe cumplir con su obligación. Tiene referencias. Telf. M-4130.
O-2

SE DESEA COLOCAR UNA SEÑORA de color, de habla inglesa, como cocinera y repostera. Cocina a la criolla. Tiene referencias. No se coloca menos de 15 pesos. FO-2773.
O-2

SE OFRECE UNA JOVEN ESPAÑOla, para cocinar y limpiar, siendo corta familia, o para cocinar solo. Sabe cumplir con su obligación y no le importa dormir fuera. Informan: Maloja 53, entre Rayo y San Nicolás.
O-2

s3 MANEJADORAS

SE DESEA COLOCAR UNA MUCHAcha española, para manejadora. Calle 19, esquina a B., Carnicería. Telf. F-5455.
O-3

SE DESEA COLOCAR UNA MANEjadora, de color, quiere niños chicos. Tiene buenas referencias, Calzada 147, entre J. y K., Vedado.
O-3

s-7 Lavanderas y Lavanderos

LAVANDERA ESPAÑOLA SE OFREce para lavar en casa particular. Informan teléfono F-6261.
O-7

s-12 Operarios y Aprendices

UN JOVEN DE COLOR DESEA COlocarse de ayudante de mecánico o engrasador en taller o garage. Ave. de la República 150.
O-12

O14.—OFERTAS VARIAS

SE DESEA COLOCAR UN MATRImonio español, juntos o separados. Ella sabe lavar, y planchar bien y coser un poco. Lo mismo se hace cargo de ropa en su casa. También se hacen cargo de administrar edificio o casa de apartamentos. El entiende de mecánico y electricidad. Si pagan buen sueldo, se da garantía neesaria. Telf. U-3519.
O-14

SE OFRECE UN MATRIMONIO ESpañol, para el servicio de casa particular o para encargados de finca o casa de apartamentos. Tienen referencias. Telf. A-5705.
O-14

COMPRAS

1 CASAS

COMPRAMOS UNA RESIDENCIA

en el Vedado o reparto «La Sierra»» que contenga 5 habitaciones de buen tamaño, pagando sobre $12.000 de contado. Mendoza y Ca. Teléfono M-6922. Obispo 63.
C-1

9 MUEBLES Y PRENDAS

M-9144: COMPRO MUEBLES FInos y corrientes. Liquido casas completas: máquinas coser, escribir, archivos de Oficinas, pianos, baúles, maletas, libros, enseres de establecimientos, objetos de Arte y antigüedades. Compro todo.
C-9

A-9560: COMPRO MAQUINAS DE coser, máquinas de escribir, burós, archivos metálicos, prendas, objetos de Arte, baúles, maletas, pianos, radios. Todo. Llame: A-9560.
C-9

VENTAS

v-1 CASAS

PROPIETARIOS CONSTRUID Y REparar Cía. Constructora Fonollar, $20 metro citaron, monolíticos, cedro, fabricación primera, detalles grátis, cobramos parte en solares, casas viejas, fincas, hipotecas, vamos interior Corredores buena comisión. Neptuno 40 U-3986. M-6357.
V-1

DOS CASAS EN $3.000 A UNA CUAdra del tranvía y del tren de Marianao, ambas tienen 3 cuartos, sala, comedor, portal, cocina y baño intercalado. Informan: FO-3161.
V-1

ALBERTO CUERVO M-2808
METROPOLITANA 342
DINERO EN HIPOTECAS, AL 7%. TAMBIEN, SOBRE BOVEDAS Y PANTEONES

VENDO: 1,500 PESOS, SOLAR DE 400 metros, con 8 habitaciones, de mampostería, 4 de madera Buena renta. Calle Figueroa, Víbora. Es una ganga.

CASA MODERNA, 3 PLANTAS, CAlle Estrella. Cada planta: sala, 2 habitaciones, baño, comedor. Precio: $4,800, una cuadra Reina.

VENDO: 3,800 PESOS, CASA MOderna, jardín, terraza, portal, sala, 4 habitaciones, pantry, comedor, baño completo. Es un regalo. Costó, recientemente: $10,000. Calle Milagros, entre Mayía Rodríguez y Goicuría, una cuadra tranvía Santos Suárez.

VENDO: 2,400 PESOS, ELEGANTE casa, moderna, Víbora, jardín, portal, sala, recibidor, 2 habitaciones, baño completo, cocina, patio, Avenida Porvenir, ómnibus puerta, tranvía esquina.

VENDO: 1,250 PESOS, AVENIDA Porvenir, sala, recibidor, 2 habitaciones, baño, patio. Toda de mampostería, azotea. Véala, tranvía esquina, ómnibus puerta.

VENDO: 2,300 PESOS, CALLE CAStillo, entre Estevez y Santa Rosa, sala, saleta, 3 habitaciones, baño, cocina, patio. Todo de mampostería, azotea.

CEDO UN CREDITO HIPOTECARIO: 1,500 pesos, al 12 por ciento, grava esquina con dos establecimientos y una accesoria, moderna, de mampostería. Superficie: 363 varas. Pierdo 350 pesos. Pagan puntual los intereses, Calzada Arroyo Apolo, Víbora.
V-1

SE VENDE REGIA CASA, PROXIma a Monte, dos plantas, 420 metros de fabricación, en 5,500 pesos.

UNA EN FERNANDINA, DOS PLANtas. Renta: 26 pesos, en 2,700 pesos. Una divina, próxima a Belascoaín, de sala, recibidor, 4 cuartos, baño, comedor, cocina y cuarto y servicio, en 3,600 pesos.

UNA EN SANTOS SUAREZ, PROXIma al tranvía y Calzada, portal, sala, 4 cuartos, comedor, baño, cocina y patio: 3,600 pesos. Trato directo con el comprador, Monte 311, Vallongo.
V-1

GANGA: POR NECESITAR DINERO, vendo una casa antigua, 6.90 por 21, en San Ignacio, próxima a los Muelles. Renta: 30 pesos. Precio: 3,300 pesos. Directamente. Su dueña: Sra. González, Florida 50, ciudad.
V-1

CONCEPCION FRENTE A TRANvías. Se regala por dividir herencia, esta magnífica y hermosa casa de 17 metros de frente, por 40 de fondo. Verla, es comprarla. Precio: 5,500 pesos. Se pueden dejar 3,000 en hipoteca. Informes: Rafael Galiana, Aguacate 23.
V-1

VIVA CASA INDEPENDIENTE, AL frente; alquilo el fondo. Todo de mampostería, magníficas condiciones, rentando 25 pesos. Regalo en 1,500 pesos. Esto si es ganga, Manrique 43, altos. A-9173.
V-1

VENDO: VIBORA, SAN FRANCISCO, con 3 cuartos, moderna, traspatio: $1,900; otra: $1,700; otra: $1,400; Carmen, cerca de Monte: $2,000; parcela de terreno, Santos Suárez: $450.00. A-9601, Zamalloa.
V-1

GANGA, EN HABANA, EDIFICIO moderno, tres plantas, rentando 50 pesos, en 5,500. Cada planta, una casita monísima, propia para corta familia, muy fresca, Manrique 43, altos. A-9173.
V-1

v-2 SOLARES

VEDADO. ALQUILO CASA 5 CUARtos dos baños, sala, comedor y servicio criados. Calle I No. 41, 3er piso Informan teléfono F-5649. Llaves en la esquina
V-2

ALTURAS. SOLAR 12x14 FRENTE dos calles. Av. del Río y calle 14. Informa su propietario Sr. Verdura, A-8100. Tengo otros solares.
V-2

AMPLIACION DE ALMENDARES

En lo mejor del Reparto, Calle 10, entre Tercera y Cuarta Avenidas. Se vende un solar de 18 por 47, de suelo rocoso y firme. Informan: Calzada 10 de Octubre 638, altos, Víbora. No corredores.
V-2

v-3 FINCAS RUSTICAS

FINQUITA, FRENTE CARRETERA Central, Curva Cantarranas. Vendo muy barata, buenas tierras, casas, agua, frutales. Muy bonita, sobre 25 mil metros. Benítez, Carlos III número 12, Edificio Providencia, de 12 a 4.
V-3

V-6 Automóviles y Accesorios

VENDO LINCOLN

Cerrado, de 7 pasajeros, del 28, con poco uso y muy bien cuidado. Informan: C. número 130, entre 13 y 15, Vedado.
V-6

CAMION DE REPARTO, DODGE Victoria, en perfecto estado. Verlo: Garage Durán, Zanja y Lealtad. Más detalles: Sitios 71, esquina Manrique.
V-6

VENDO UNA CUÑA FORD Y UN cupé Dodge, del 31, cuatro puertas; Oakland del 29, dos puertas; Graham Paige del 30, cuatro puertas. Se dan baratos. Ayestarán 51, esquina a Tulipán.
V-6

AUSTIN PASAJE, ULTIMO TIPO, en magníficas condiciones, hace 65 kilómetros por galón. Es una ganga. Véalo en Morro 22, Garage.
V-6

BUICK DEL 31, ABIERTO, LIGERO, ruedas laterales; Chevrolet del 29, abierto; Ford del 30, dos puertas; Studebaker del 30, cerrado, chico. Villegas y Teniente Rey, Vidriera, Café. Alfredo.
V-6

10 UTILES DE OFICINAS

MAQUINA UNDERWOOD

Se vende muy barata, por no necesitarla su dueño. Puede verse en Corrales número 2-E., altos, primero, derecha, frente a Economía.
V-10

DINERO-HIPOTECA

d2 SE OFRECE

DOY DINERO EN HIPOTECAS, AL 7 por ciento, cualquier cantidad, en 24 horas. También, sobre bóvedas y panteones. Compro casas. Alberto Cuervo, Edificio La Metropolitana 342. M-2808.
D-2

PARA LAS DAMAS

pd3 Interés para las Damas

Domingo Vázquez
EXPERTO PELUQUERO DE «LLORENS»

Presta sus servicios en la Peluquería «Tanagra», Hotel «Inglaterra», por San Rafael. Telf. M 3687.
B-3

ENSENANZAS

e1 Profesoras y Profesores

BACHILLERATO
EXAMENES EN SEPTIEMBRE

El día tres de Junio comenzará, en la Academia incorporada **NORMA**, un cursillo de **Bachillerato** a cargo de Profesores especializados y de gran competencia. Prepárese en la Academia **NORMA**, que es garantía de triunfo, por difíciles que sean los exámenes. Prácticas de **Física y Química. CLASES DIURNAS Y NOCTURNAS**
Precios económicos.
San Miguel 163, altos. entre Belascoaín y Gervasio. Teléfono U-6055.
E-1

PROFESORA INGLESA, DE LONdres, da clases a domicilio y en su casa, Edificio Zéndegui, Galiano y Concordia, primer piso, apartamento 3. Telf. M-7108.
E-1

PROFESIONALES

p-1 DRES. EN MEDICINA

DR. OCTAVIO RIVERO

Asma, Tuberculosis y enfermedades pulmonares. Exasistente del Servicio del Profesor Saye, (Barcelona). Jefe Clínico del Dispensario Antituberculoso Mounicipal. Consultas diarias, Campanario 43. Consultas de 5 a 7. Telf. A-5848.

DR. FRANCISCO J. DE VELASCO
Corazón, Pulmones, Estómago, Intestinos.

DR. RUBEN DE VELASCO

Corazón, Pulmones, Enfermedades de los niños. Consultas, de 1 a 3, días laborables. Horas especiales, previo aviso. Salul 34. A-5418.

DR. MANUEL BETANCOURT

Vías Urinarias, Venéreo. Asistente 4 años de los Profesores Marion, Heitz, Boyer, de París. Consultas de 3 a 5. San Lázaro 173, primer piso, teléfono M-6347.
P-1

GABINETE UROLOGICO ALEMAN
VIAS URINARIAS

Consultas gratis, de 7 a. m. a 7 p. m. y 8 a 9, Jesús del Monte 135, bajos, frente Quinta de Dependientes. Tratamientos modernos para curar la Gonorrea en pocos días. Garantía absoluta. Cura radical: Impotencia, Piel y Sífilis.

DR RAFAEL CORRONS

Enfermedades nerviosas y mentales. Clínica «Baralt», Aguilera 16, Reparto Batista, frente al Club Ferroviario, martes, jueves y sábados. De 3 a 5 p. m. Telf. X-1449.

DR. DANIEL MILANES DEL POZO

Médico Cirujano y Farmacéutico. Consultas, de 2 a 4, Figuras 42, Habana. Enfermedades del Estómago e Intestinos, Corazón y Pulmones, niños y señoras.
P-1

CONSULTESE POR CORREO GRAtis, no se desespere aunque se crea incurable, escriba claro los síntomas de su enfermedad. Estómago, Pulmones, Sangre, enfermedades nerviosas, impotencia. Doctor Fernández, O. Reilly 30.
P-1

DR. JOSE ALFONSO

Ex-especialista del Centro Asturiano. Exclusivamente enfermedades de los ojos, garganta, nariz y oídos. Consultas $3.00 de 2 a 4. Turnos fijos $5.00. Máximo Gómez (Monte) 386, Teléfono M-2330.
P-1

INSTITUTO «HIGIA»

Consultas gratis, de 8 a. m. a 8 p. m., Zanja 2, altos, entre Galiano y Rayo. M-6605. **Enfermedades Venéreas.** Tratamientos modernos. Garantizados. Curación de la Gonorrea, en pocos días. Precios módicos y facilidades.

ENFERMEDADES DE SEÑORAS

DR. MILLA SOLSONA, Servicio de Enfermeras. Tratamiento de las enfermedades del aparato Genital de la Mujer, Insuficiencia. Disfunción Ovárica, Impotencia. Esterilidad Neurastenia Sexual, etc Consultas de 2 a 4 Obispo y Habana. Sexto piso. Teléfono: M.7732.
P.1

DR. A. VENERO

Vías urinarias, Impotencia, Sífilis. Curación rápida. Cuota semanal. Diatermia, Azoterapia, etc., etc. Consultas de 10 a 12 a.m. y de 4 a 6. m., San Miguel número 55, esquina a San Nicolás Telf. A-9380

DR. ANTONIO PITA
MEDICINA GENERAL Y ENFERMEDADES NERVIOSAS Y ENDOCRINAS

Contando con el mejor Instituto de Fisioterapia de Cuba. Tratamiento efectivo de la neurastenia, Impotencia, Enfermedades crónicas y glandulares Nuevo método de estimulación del simpático. Consultas de 2 a 4 p. m. $2.00 No visita ni da consultas por Correo Consulta a hora especial $10.00. **San Lázaro 45, entre Prado e Industria.**

p-3 DENTISTAS

Dr. Armando Crucet
CIRUJANO DENTAL Y ORAL

De la Facultad de Pensylvania, del Garetson Hospital of Oral Surgery y ex Profesor de la Moffitt Dental Porcelain School de Philadelphia. TRATAMIENTO DE LA PIORREA ALVEOLAR y de las sinucitis crónicas del maxilar. Obturaciones y dentaduras de porcelana. Anestesia por el gas Paseo número 17, entre Calzada y Línea, Vedado. Teléfono F-5153
P-1

DR. J. HERNANDEZ CALZADILLA, Dentista. Hago toda clase de trabajos dentales. Arreglo puentes y planchas rotas. Consultas, hasta las 10 p. m., Reina 76. Telf. A-7537.

DR. JOSE M. GATELL
CIRUGIA DENTAL

Precios: una extracción, sin dolor: $1.00. Limpieza: $1.00. Empastes: desde $1.00. Corona, oro 22 kilates: $4.00. Dentaduras: $10.00. Demás trabajos, a precios económicos. Facilidades de pagos. Consultas: de 8 a 8. Habana 98, entre Obispo y Obrapía.

SUSCRIBASE Y ANUNCIESE EN EL «DIARIO DE LA MARINA»

PROFESIONALES

p-3 DENTISTAS

DRA. AMPARO SOBRAL DE LEDON

HABANA 89, ALTOS, ENTRE LAMPARILLA Y AMARGURA

Gabinete electro dental, para señoras, caballeros y niños. Turnos diarios, desde las 8 a. m., hasta las 9 p. m. Trabajos garantizados, pagaderos en plazos cómodos, semanalmente.

p-6 VETERINARIOS

VETERINARIO

Veinte años de ejercicio. A domilio. Vacuna antirrábica. Certificado sanitario y chapa: $2.00. Más de una vacunación, precio convencional. Telf. U-4041. Dr. Alfredo del Campo, San Miguel 300.
P-6

p-5 CLINICAS

INSTITUTO DEL VIEJO

NEPTUNO 120, CASI ESQUINA A PERSEVERANCIA. TELF. A-9225

Cuerpo médico especializado en tratar enfermos de más de 40 años. Servicios esmerados de consulta, curaciones. DOMICILIARIO, electricidad médica. Laboratorio, Farmacia, de ojos, ortopedia, quiropedista, dentista, óptica y de clínica para casos quirúrgicos.

En el INSTITUTO DEL VIEJO se han tratado con éxito más de DOS MIL asociados.

Seriedad y solvencia. CUOTA MENSUAL: $1.50. Servicio permanente.

A toda persona de más de 40 años que desee asociarse y presente este anuncio en la Oficina, se le obsequiará con el primer recibo.
P-1

ELECTROLYSIS

ELECTROLYSIS
EXTIRPACION DE LOS VELLOS

de la cara, muslos, piernas, etc., por medio de la electricidad. Tratamiento definitivo y garantizado. Sra. Alexandra Calle Tercera No. 381, entre 2 y 4, Vedado. Habana.
P-5

p-6 VETERINARIOS

DR. JAIFARO. CONSULTORIO-GAbinete. Gervasio No. 5. Teléfono U-2190. Servicio todo el día. Vacuna contra la rabia, aplicación. Certificado, chapa, legalización y servicio a domiciilio, $2.00.
Vet.

p-7 ABOGADOS Y NOTARIOS

Dr. ISIDORO CORZO
ABOGADO

Esperialidad: DIVORCIOS. Calle 9 número 25, entre H. e I. Telf. F-5086, Vedado.
P-6

RAFAEL LOPEZ SOSA
PROCURADOR

Habana número 116. Teléfono: A-8017, Asuntos Judiciales. Jubilaciones y Pensiones de todas clases. Divorcios, a plazos cómodos Aunque no tenga dinero, véame.

NOTARIO: TRAMITO SU CASO EN Estados Unidos. Informes. Traducciones. Lo que desee. Escríbanos: González Box 5319 Ibor Sta., Tampa, Florida, United States.
P-6

CANCELO ANTECENENTES PENAles por módico precio. Procurador Onofre Vidal Lazaga. Calle 21 No. 449, Vedado.
P-6

¿ES USTED SOLTERO? ¿QUIERE casarse? Se ruega a todas las personas de ambos sexos que deseen casarse escriban a la Agencia Edison, Apartado 2355 y envíen 10 centavos en sellos de Correo, para los gastos de contestación.
P-6

Dr. Angel Fernández
DIVORCIOS

Muy rápidos, de 5 a 30 días. Plazos cómodos en toda la República, a cubanos y extranjeros. Matrimonio notarial, en su domicilio. Obrapía 17, de 2 a 7 p. m. Telf. A-3060.

Agencias Mudanzas

MUDANZAS «EL ZAMORANO», DE Claudio Luelmo. La más acreditada casa. Precios de situación. Calle 23 No. 22 entre H e I. Teléfono F-2568
Agen.

ALQUILERES

a-1 HABANA

ALQUILO BAJOS SALA, COMEDOR, 3 cuartos, baño completo intercalado, patio y cocina gas. Marqués González No. 64, casi esquina a Sitios, $30.00 Informes: San Miguel No. 212 esquina Lucena U-5379.
A-1

SAN MIGUEL 270 ESQUINA SAN Francisco, bajos, sala, 2 ventanas, comedor, baño completo, 3 habitaciones, agua siempre, rodeada tranvías, $30.00. Llave Carbonería.
A-1

CONCORDIA 163, ALTOS, ENTRE Oquendo y Soledad. Sala, 4 ventanas, baño intercalado y criados, $35. Cuatro cuartos, 2 criados. Pronta desocuparse, puede verse ahora. F-1226.
A-1

HORNOS Y VAPOR. ALQUILO casas modernas, con baño completo, de 18 pesos en adelante. Informes en Vapor número 5. Telf. M-2837.
A-1

ALQUILO AGUILA 254, CASI ESquina a Vives. Frente al Parque. Sala, 4 cuartos, comedor. Una planta. azotea. Llave en la misma. Precio: $25.00.
A-1

SE ALQUILA UN PRIMER PISO en la casa Valle 29, al lado de la esquina de Infanta. Informes teléfono M-4671.
A-1

EN JOVELLAR ESQUINA A HOSpital, se alquilan dos casas de sala, comedor, tres cuartos y baño moderno. Una en el cuarto piso y otra en el quinto. Hay elevador. Dos meses en fondo. Edificio de absoluta seriedad.
A-1

ALQUILO, FRANCO 6, BAJOS, ENtre Carlos III y Estrella, sala, saleta, comedor, cuatro habitaciones, baño intercalado. Informan: Campanario 224. A-1882.
A-1

PORVENIR 14, BAJOS, PROXIMO A Compostela, cuarto, baño completo, calentador y cocina de gas. Llaves en el Café de Compostela.
A-1

ROMAY 35, ENTRE MONTE Y OMOA, altos cómodos y frescos, con sala, saleta, tres cuartos, baño intercalado y servicio criados. Informes en la misma.
A-1

HERMOSA CASA GERVASIO 60, ALtos, informan F-1054.
A-1

ALQUILERES

a-1 HABANA

SANTA CLARA Y CUBA, ALTOS. Fabricación moderna, recibidor, sala, 3 cuartos. (Todos los cuartos con vista a la calle), baño intercalado, comedor, cocina y cuarto criados. Informan, allí :Rodríguez y Compañía.
A-1

HABANA 98, ENTRE OBISPO Y Obrapía. Alquilo primer piso, altos, independiente, amplio, muy fresco, suelos marmol y mosaicos, cielo raso, balcón, gran sala y antesala, 3 habitaciones, comedor, galería de cristales sobre el patio, baño de lujo completo y cocina. Precio arreglado. Puede verse a todas horas. Informes: Ldo. Marill. Telfs. F-4647 y F-2217.
A-1

SE ALQUILAN LOS BAJOS, DE Consulado 24, media cuadra Prado, brisa, sala, saleta, 3 cuartos, comedor y baño. Informan en el tercer piso.
A-1

PARA EL DIA PRIMERO, ALQUILO amplios y ventilados bajos, Animas 174, zaguán, sala, recibidor, 5 habitaciones, galería, comedor, gran patio con plantas, baño, cocina, pantry y servicio criados. Informan en los altos. Telf. U-2483.
A-1

SE ALQUILA TODA LA PLANTA alta de la casa Reina No. 15, entre Aguila y Angeles, frente al Mercado de Tacón. El punto más céntrico de la Habana. Espaciosos y cómodos salones. Muy amplias habitaciones. Visibilidad, ventilación, claridad. Se admiten proposiciones. Almacén Inclán, Aguila Nos. 95 y 97
A-1

SE ALQUILAN LOS ALTOS DE ESperanza 86, casi esquina a San Nicolás,. Precio: $18.00. Dos meses en fondo. Informan A-9200.
A-1

SE ALQUILA EL PISO BAJO DE LA casa Cárdenas No. 7, entre Apodaca y Corrales, compuesto de portal, sala, comedor, tres habitaciones, cocina, baño y patio. Precio: $20.00. Informan M-3741, Reina 104, Sr. Mallada
A-1

ALQUILO LUJOSOS ALTOS, ESQUIna Hospital, cuatro cuartos, sala, comedor, baño intercalado, pantry, cocina gas, cuarto y servicio de criados. Informan en la Bodega. F-6186.
A-1

ALQUILO, LOS FRESCOS Y COMOdos altos de Revillagigedo 51, por Gloria, sala, comedor, dos cuartos. Precio: 20 pesos. La llave en la misma. U-7071.
A-1

AGUILA 157, AL LADO DE TELEfonos, tercer piso, moderno, acabado de fabricar, cuatro piezas, balcón espléndido y muy freca. Llaves, en los bajos.
A-1

SE ALQUILA UN PRECIOSO Y BIEN si tuado piso, para familia de gusto o profesional, compuesto d e sala, comedor, tres habitaciones, baño intercalado, cocina de gas, servicio para criados. Amistad y Neptuno primer piso izquierda por Neptuno Informan en la misma Almacenes Bellita, precio $45.00 con fiador.
A-1

EN CASA PARTICULAR SE ALquila recibidor y sala propio para profesional. San José 98, altos.
A-1

NEPTUNO Y AGUILA, 3o. MODERno, claro, fresquísimo, sala, comedor, dos habitaciones, lujoso baño; centro tiendas y teatros, no gaste viajes. Informan M-4340. Llaves bajos, barra.
A-1

EDIFICIO MENENDEZ. GERVASIO y Virtudes alquilo dos primeros modernos, frescos, sala, recibidor, comedor, tres habitaciones, baño intercalado y servicio criados. Más informes en la bodega.
A-1

EDIFICIO MENENDEZ, VIRTUDES 119 B, esquina Escobar, alquilo primero y bajos modernos, frescos, sala, comedor, tres habitaciones, baño intercalado, mñs informes en bodega Virtudes y Gervasio.
A-1

SE ALQUILA MUY BARATA LA CAsa Santa Rosa No. 23½ entre Fernandina y Castillo con sala, comedor, dos cuartos cocina y patio
A-1

¡VISTA A 2 CALLES! ¡ALEGRE; ¡Lindísimo! recién construidoé verdadero sanatori o. Fresquísimo segundo piso; puerta cristales; sala, 3 ventanas, saleta, columnas escayola, comedor corrido, fondo; baño completo, intercalado, cocina grande, cuartico y servicios criados; 3 habitaciones: Arbolseco 6, a cuadra y media Carlos III.
A-1

ANIMAS 182, ALTOS CASI ESQ. BElascoaín, sala, comedor, 3 habitaciones, baño, cuarto servicio criados, cinco balcones. Informan F-1333. Llave en la misma de 4 y media a siete.
A-1

SAN RAFAEL 263½, ALTOS

Entre Infanta y Basarrate, casita moderna, sala, habitación, comedor, cocina y baño. Informes: Infanta 32, altos.
A-1

MONTORO NUMERO 3, CASI ESQUIna a Carlos III. Lindo piso interior, con amplio patio, sala, comedor, dos habitaciones, con baño intercalado, etc. Informan en la misma.
A-1

SE ALQUILAN BAJOS MODERNOS, Figuras 25, sala, comedor, tres habitaciones, baño completo, cocina de gas. Muy cómoda, a una cuadra de Monte. Llave, Bodega Manrique.
A-1

SE ALQUILAN ALTOS MODERNOS, en Estevez entre Monte y Flores, a una cuadra del Mercado, sala, gabinete, dos cuartos, cocina y baño.
A-1

¡BUSCA CASA?
LLAME AL
M.6747
SEGURAMENTE ALLI ENCONTRARA LA QUE Vd NECESITA O VAYA A
MORRO Y GENIOS EDIFICIO "GOMEZ"
ALLI LE INFORMARAN

SE ALQUILA, PARA INDUSTRIA O negocio comercial la casa Jesús Peregrino número 45, con altos al frente. Llave, en el 36. Informes: Salud 21. M-4712.
A-1

OBISPO 127, ALTOS

Tiene 11 habitaciones y recibidor, lavabos de agua corriente, varios baños privados, agua caliente, propia para casa de huéspedes. Informan: altos y también en la Vidriera de Billetes.
A-1

ALQUILAMOS, LUCENA ESQUINA a San Rafael, piso alto, moderno, sala, recibidor, 4 habitaciones, baño intercalado, comedor fondo, cuarto y servicio criados. Precio módico. Informan: Ferretería de Belascoaín y San Rafael. U-5215.
A-1

ALQUILO ALTOS DE SAN JOAquín 52, a media cuadra de Monte, sala, recibidor, 3 cuartos, baño intercalado, dos patios, la llave bajos. Teléfono A-9200. Egido 2 B, sombrerería.
A-1

M.E.C.D. 2016

ALQUILERES

a-1 HABANA

SE ALQUILA UN EDIFICIO DE 4 plantas, inmediato a Prado. Informan: A-9575. A-1

BAJOS MODERNOS A $10 Y $14 Alquilo a 10 minutos del Parque Central, otros con 4 cuartos, $17. Calle Justicia esquina Arango, una cuadra tranvías y guaguas. Calzada Concha. Llanes, bodega. A-1

ALQUILO ESPLENDIDOS ALTOS Crespo 37 entre Trocadero y Bernal, sala, comedor, tres amplias habitaciones, baño intercalado, cocina y servicios criados. Llave en bajos. Informes: Teléfono F-5317. A-1

EN 16 PESOS, SE ALQUILAN LOS altos de San José número 130, entre Aramburo y Soledad, completamente independientes. Informan en los mismos. A-1

SAN LAZARO 98, ALTOS, MODERnos, sala, comedor, tres cuartos, baño intercalado, hal, cocina de gas, Informes: M-2863 y F-3131. Llaves en el primer piso. A-1

SAN JOSE 48, ESQUINA CAMPANArio, amplios departamentos, todos con balcón a la calle, de una y dos habitaciones muy frescas. Informa el encargado a todas horas. A-1

ALQUILO San Rafael 297, entre Mazón y Ronda, Loma de la Universidad. El lugar más fresco de La Habana. Apartamento. Precios muy bajos. La llave enfrente. A-1

a-2 VEDADO

HASTA EL PRIMERO DE SEPTIEMbre, se alquilan baratas, dos casas amuebladas, una planta baja, con jardín; otra, alta, con garage. Informan: O. y 27. U-6390 y U-4061. Verlas, de 1 a 7. A-2

21 ENTRE F. Y G. Bajos, nuevos, decorados, para corta familia. Brisa y sombra. Precio muy módico. Informes: Telfs. A-1051 y F-4407 y Bodega esquina. A-2

SE ALQUILA EL PISO BAJO DE LA casa calle 21 No. 244 entre E y F, Vedado. Precio: $25.00. Informan al fondo en el Edificio Arcos, el conserje Heliodoro. A-2

15 ESQUINA F, VEDADO, MAGNIfica residencia, parques, jardines, portales, sala, saleta, recibidor, gabinete, 7 cuartos, baños intercalados, garage, etc. Informan teléfono F-3072 Srta. Mora Oña A-2

SE ALQUILA POR TEMPORADA una casa amueblada, lugar más céntrico del Vedado. Ciuatro cuartos, sala, comedor, baño intercalado, cocina, cuarto y servicio de criados. Informan 17 y 4, (altos). A-2

SE ALQUILA UNA CASA COMpuesta de sala, tres habitaciones, baño intercalado con agua fria y agua caliente, comedor al fondo y patio en la calle 23 y 12, altos del café «El Chalet». Vedado. A-2

SE ALQUILA UNA CASA EN LA CAlle J entre 19 y 21 compuesta de sala, comedor, 3 cuartos y demás comodidades enfrente de la Iglesia de San Juan de Letrán. Informan en F y 9 o por el teléfono F-1910. A-2

ELEGANTE FRESCO PISO ALTO, 27 No. 423, entre 4 y 6, Vedado. Cuatro cuartos, sala, porch, pantry, cuartos servicios criados, garage, etc. Llave bajos. $50.00. Informes M-7245. A-2

VEDADO: O. NUMERO 10, ENTRE 17 y 19, frente al Maine. Se alquila en residencia respetable, hermosa habitación, terraza privada, con toda asistencia. Hay otra pequeña. Referencias mutuas. A-2

SE ALQUILA CASITA CON JARDIN, portal, sala, dos habitaciones, comedor, cocina, baño, patio, D 194 esquina a 21, casa madera. A-2

H ENTRE CALZADA Y 9, No. 9, ALtos modernos que constan de terraza, sala, vestíbulo, hall, cuatro habitaciones, dos baños intercalados, comedor, pantry, cocina, dos cuartos criada y baño. Puede verse de 10 a.m. a 3 p.m. informan en la misma. F-5624. A-2

SE ALQUILAN LOS FRESCOS Y espaciosos altos calle 2 número 3, esquina a 5a, seis habitaciones dos baños, portal corrido. La llave en los bajos Informan teléfono A-8903. A-2

$50-00. MODERNOS, AMPLIOS BAjos, calle quinta esquina F. Cuatro cuartos, baño intercalado, sala, saleta, comedor, pantry, cocina, cuarto y servicio criados, portal, jardín. Informes allí. A-2

VEDADO: CALLE K. NUM. 6, ALquila casa, jardín, portal, sala, 4 cuartos, comedor, baño completo, cocina $34. F-1183 llave calle 9 y F, bodega. A-2

MUY MODERNA: $33·00 Jardín, portal, sala, saleta, 4 cuartos, baño complto intercalado, comedor, cocina, cuarto y baño criados. Muy fresca. No tiene altos. A. número 9, entre Primera y Tercera, Vedado. Llave en la misma. Informan: F-2129, de 9 a 11 a. m. A-2

SE ALQUILA, 18 NUMERO 2, BAJOS modernos, tres habitaciones, cuarto y servicio de criados. Informan: Hotel Colonial», habitación 308, después de las 12 del día. Telf. M-5966. A-2

VEDADO. CALLE 8 No. 9, SE ALquila en $50.00, con portal, sala, comedor, pantry, cocina, cuarto de criados, servicio y garage en los bajos, terraza, cinco cuartos, recibidor y baño en los altos. Informa: Tavel, teléfono U-1710. A-2

a-3 CERRO Y PALATINO

CASA 15 PESOS, BUENA Sala, comedor, 3 cuartos, cómada moderna y ventilada Prensa 19, altos, esquina San Cristóbal, llaves en bodega de esquina una cuadra del tranvía del Cerro. A-3

UNION Y AHORRO 55 (CERRO) SE alquila casa con tres cuartos, comedor, cocina, lavadero, servicios. Caben dos camiones Precio: $15. Véase de 9 a 11. A-3

CASITA MODERNA, AYESTARAN Y San Pablo, portal, sala, dos cuartos, baño y demás servicios: 15 pesos. Dos meses, con referencias. A-3

ALQUILERES

a-3 CERRO Y PALATINO

ALQUILO INFANTA 31, CASA PORtal, sala, comedor, dos cuartos, baño y cocina en $14. Llave No. 29, informes Animas 26. A-3

SE ALQUILAN LOS ALTOS DE LA casa Macedonia, casi esquina a Buenos Aires, de moderna construcción, fresca, pintoresca y elegante, compuestos de terraza, tres habitaciones, cuarto de baño intercalado. Amplia cocina y comedor y una terraza grande con lavaderos. La llave e informes en los bajos. A-3

VISTA HERMOSA 11, ALTOS. SE alquila esta amplia casa, propia para familia numerosa: 5 cuartos, sala, recibidor, baño completo, cocina de gas, agua abundante, espléndido comedor y una terraza de 700 metros, para tomar el fresco. Informes y llaves: A-9605, de 8 a 5. A-3

FINQUITA ARRIENDO EN EL LUcero a 15 minutos Capitolio, $10.00. Sitio alto, agua corriente, instalación eléctrica y sanitaria, cuartones, etc. Informa Sr. García, Finca Rosario, Lucero frente apeadero. A-3

a-4 Marianao y sus Repartos

ALQUILA CALLE 12 ENTRE 10 Y 11 ampliación Almendares, fresquísimo chalet moderno, altos, 4 dormitorios, 2 baños. Cuarto servicio criados, jardín, garage, patio. Encargado en la misma. A-4

a-5 J. del Monte y la Víbora

ALQUILO MILAGROS 19, CASA moderna acabada pintar, zaguán, para auto, sala, recibidor, cinco habitaciones, comedor, dos cuartos criados con servicios, calentador, 30 pesos. Informan: Milagros 20. A-5

REPARTO MENDOZA. ALQUILO hermosa casa, con 4 habitaciones, 2 de criados y garage. Figueroa 11 casi esquina a Milagros, construcción moderna. Precio de situación. Informan teléfono I-6124. A-5

SE ALQUILA DOLORES 18, ALTOS. Sala, dos cuartos, baño completo, comedor al fondo, cocina y servicios de criado. Informes: Figuras 3A, teléfono A-0384. A-5

AVENIDA DE ACOSTA 15, VIBORA, entre Primera y Segunda, casitas modernas, completas, con luz, 10 pesos, frente de calle. Llaves en la misma. F-5386. A-5

SE ALQUILA LA HERMOSA CASA Patrocinio No. 2, Víbora, compuesta sala, saleta, galería, seis cuartos, comedor, dos baños, cuarto servicios criados y garage. La llave en la misma. Informan: F-3242 A-5

SE ALQUILA HERMOSO ALTO EN Diez Octubre 618 A (Paradero Víbora) con toda clase de comodidades. Precio módico. Informan en los bajos. Corina. A15

MODERNA Y BONITA CASA LUgar alto, próxima Calzada Víbora, portal, sala, 2 habitaciones, comedor, baño completo, agua caliente, patio, traspatio, lavadero: 15 pesos. Pido referencias. Avelino, Lagueruela y Carlos Manuel Bodega. A-5

a-6 Stos. Suarez y Mendoza

SE ALQUILAN, MUY BARATAS, DOS pequeñas habitaciones. Casas modernas, en la calle Vega entre Serafines y Tamarindo, frente a «La Ambrosía». Llaves en el 41. Informes: FO-3271. A-6

SE ALQUILA BARATA, LA ESPAciosa casa moderna, San Benigno número 23, entre Rodríguez y San Leonardo, Santos Suárez, con sala, comedor, tres grandes habitaciones, baño completo y abundante agua. A-6

MODERNOS Y FRESCOS ALTOS ESquina Estrada Palma y Juan Delgado. Doble línea tranvías, sala, saleta, comedor, tres habitaciones, baño completo, cocina. L. Lares, Ferretería, I-4433, bajos. A-6

a-7 LUYANO

CASITAS 9 PESOS BUENAS, SALA, cuarto, balcón, luz, todo servicio independiente y frescas. Herrera 51 esquina a Reforma en los altos de esquina las llaves. Luyanó. A-7

EN $20.00: ALQUILO CASA, FABRIca número 55, altos, frente al Parque, sala, recibidor, tres habitaciones, acabada de pintar. Llave en los bajos. Informan: Telf. A-1472. A-7

a-8 LAWTON Y BATISTA

EN 10 PESOS, CASITA MODERNA, parte alta, una cuadra tranvía Lawton, Dolores 27, Víbora, jardín, sala, comedor, cuarto, cocina, baño y patio. Telf. I-6157. A-8

a-12 Guanabacoa y Cojimar

ALQUILO ADOLFO CASTILLO 82, hermosa quinta, portal, sala, comedor, siete grandes habitaciones, patio y gran traspatio con frutales dos habitaciones al fondo y local guardar automóvil Precio: $28.00 Informan en la misma. A-4378, de 9 a 11 y de 2 a 5. A-12

a-13 ALQUILERES VARIOS

PLAYA HABANA. $170 LA TEMPOrada Sala, comedor, tres cuartos, baño, cocina, pisos de mosaico, agua corriente, A-8854. A-13

CHALET EN VARADERO, JUNTO al Club Náutico, Playa Norte, amueblado, ocho habitaciones, cuatro baños, tres cuartos para criados y baño. Grandes portales, dos garages. Informan: FO-2478. A-13

COCINEROS: SE ALQUILA MAGNIfica cocina, con comedor independiente. Hay abonados dentro de la misma casa. Precio razonable. Pregunten por Antonia, Industria número 114, altos. A-13

PLAYA BARACOA, ALQUILO CASA 2 plantas espaciosa, cómoda, con algunos muebles, el No. 27. Informes teléfono I-7362. Pamplin, Dolores 39. A-13

ALQUILO POR EL VERANO, FINca de recreo en la Carretera de la Playa de Baracoa, kilómetro 2, casa de mampostería, de dos plantas, con dos baños, jardines, parque, huerta, etc. Informan: F-[illegible]339. A-13

ALQUILERES

a-13 ALQUILERES VARIOS

SANTA MARIA DEL ROSARIO. SE alquila con muebles para la temporada la casa de la finca de Valdés Fauly inmediata al pueblo y los baños con sala, comedor, portales, seis cuartos con el baño completo, terraza al fondo, agua corriente fría y caliente, luz eléctrica y servicios de criados. Informan en la misma o en la Habana calle M No. 48, Vedado. Teléfono F-5957. A-13

PARA EL VERANO

Se alquila casa lindísima, amueblada. En el campo, cerca de la ciudad Sarasota, y frente a la Bahía Sarasota. Diez minutos del Golfo de México. Seis cuartos, sala grande, comedor, biblioteca, cocina, piazza grande. Piso segundo: cuatro cuartos grandes y baño: Tercer piso: dos cuartos para criados. Garage para dos máquinas. Mucho terreno con árboles frutales y jardines. Precio razonable. Para información escrita: Mr. F. G. Grawford, Grawford Manor, Sarasota, Florida. A-13

ALQUILAMOS AUTOMOVILES MAnejado por usted mismo para cualquier parte del interior, paseos y diligencias. Precios especiales por quincenas. Latour, Zanja y Lucena. U-5942. A-13

b-1 NAVES Y LOCALES

ALQUILO PARTE DE UN SALON en Reina 67 esquina a San Nicolás. Informan en la misma. B-1

ALQUILO BARATO GRAN LOCAL para almacén o depósito comercio. Industria cerca muelle Luz, trato Cuarteles 17. B-1

DRAGONES 23, NAVE CAPACIDAD 330 metros, nuevos, alquilo para almacén o desarrollar buen negocio con apertura Mercado Tacón, dista poco más de una cuadra. Informan en los altos. Teléfono I-5639. B-1

VIBORA. ALQUILO ESQUINA MOderna con enseres para bodega o frutos del país con una o dos accesorias, por lo que pue puedan pagar. Vista Alegre esquina a Armas. B-1

NAVE, UNA PLANTA: 50 PESOS, bien situada, barata, 500 metros de capacidad, propia para almacén de carbón, guardar mulos, carretones, R evillagigedo y Muelles de Tallapiedra. Informan: Librería «Albela». U-5783. B-1

CONSULADO NUMERO 91 Y 93. SE alquila esta espaciosa casa, (altos y bajos), donde hubo Almacén de Tabaco, muy apropiada para esta industria, patio cubierto de lucernario. Altos: con grandes departamentos corridos y demás comodidades. Las llaves e informes, en Prado número 90, por Animas. Telf. A-8903. B-1

FIGURAS 41, CASI ESQUINA MONte, en 40 pesos alquilo local, propio para Almacén de Tabaco u otra industria. Llave en el mismo. Informan: Malecón 12, altos. B-1

NEPTUNO 76, PROXIMO GALIANO, alquilo barato hermoso local. Cuatrocientos metros, e ntrepiso, amplias vidrieras, habitaciones dependencia. Costo mínimo de instalación. Informan Empedrado 49. A-2021. B-1

SE ALQUILA UNA NAVE CON TEcho monolítico, lucernario y servicios sanitarios, propio para industria, situada en la calle Pajarito entre Clavel y Díaz Blanco, a una cuadra de Infanta. Mide 400 metros cuadrados. Precio de situación. Para informes: teléfono I-3420. B-1

ALQUILO, EN LA GRAN BARRIAda de Luyanó, la esquina de Compromiso y Reforma, propia para establecimiento, con armatoste, mostrador de cedro y nevera, donde por muchos años estuvo establecida una Bodega. Llave, en los altos. Informan: Aramburo 8 y 10, «La Central». B-1

ALQUILO CARNICERIA, AL LADO de una Bodega, extensa barriada. Todo listo para trabajar, libre deudas, sumamente barata. Más detalles: Cocos y Piñera, Bodega. B-1

EN CASA DE FAMILIA, SE ALQUIla una hermosa habitación, con vista a la calle, agua corriente, con muebles, a matrimonio u hombre solo, San Nicolás 67, entre Neptuno y San Miguel. B-1

ALQUILO EL LOCAL CALZADA DE Jesús del Monte 305, frente a Santos Suárez, que ocupó La Viña, amplio, sanitario. Teléfono I-5314. Llave en los altos. B-1

LOCALES PARA NEGOCIOS CON CONTRATO POR AÑOS

BUSCA? TENEMOS EL QUE VD NECESITA M.3166 O VAYA A GENIOS Y MORRO

ALQUILO AMPLIO LOCAL MUY claro, propio para comercio u oficinas, en Neptuno 251, entre Aramburo y Hospital. alquiler razonable. Informes Belascoaín 14, U-5158 y U-5402. B-1

ZANJA 54 ESQUINA LEALTAD. SE alquila local planta baja, moderno. La llave en el 1er. piso. Informan teléfono A-3236. B-1

GRAN LOCAL ESQUINA BIEN SItuado edificio moderno con armatostes, $18.00. También casa familia portal, sala, 2 cuartos, $12.00 toda a la brisa. Apóstol y Betancourt. Los Pinos. Informes: F-2225. B-1

ALQUILERES

b-1 NAVES Y LOCALES

SE ALQUILA UNA NAVE DE 400 metros, toda o en parte, hay 2 tanques instalados para venta de gasolina o sin los tanques, muy barata, lugar céntrico. Infanta 98 y San José López. B-1

NAVES PARA INDUSTRIAS

Se alquilan de varios tamaños, algunas con chucho de ferrocarril, situadas entre Carlos III, Infanta y Belascoaín. Infoorma La Vinatera, Arbol Seco y Peñalver. B-1

SE ALQUILA

para un buen establecimiento los espaciosos, modernos y bien situados bajos de O-REILLY 51 frente a La Metropolitana. Informan en el tercer piso y por Teléfono M-7911.

CERRO FALGUERAS 10, ESQUINA a Piñera, se alquila un hermoso salón de 600 metros cuadrados, pisos de cemento y techos monolíticos, entrada por dos calles, acabado de pintar. Llave e informes A-9605 de 8 a 12 y de 2 a 5. Precio reajustado. B-1

PARA OFICINAS

En el acreditado edificio O-Reilly No. 11, hay algunas habitaciones desocupadas. Aunque no haya pensado en mudarse, véalas. Puede que se embulle y las alquile. Visítenos. No le pesará. B-1

b-2 APARTAMENTOS

SE ALQUILA UN APARTAMENTO, con luz: $8.00, Lanuza entre C. y D., Reparto Almendares. B-2

SE ALQUILA UN APARTAMENTO amueblado en el edificio «Menéndez», Baños entre 17 y 19. Consta de dos habitaciones, sala, cocina y baño. Es fresquísimo. Informan en dicho apartamento número 305, de 3 a 7 de la tarde. B-2

COMODO Y FRESCO APARTAMENto amueblado en el elegante edificio «Lourdes», Vedado. Informes por Telf. F-2503, de 1 a 4, p.m. B-2

SE ALQUILAN APARTAMENTOS modernos, en San Miguel 96 a una cuadra de Galiano. Informan en la Tintorería. B-2

DEPARTAMENTO: MANRIQUE 55, pegado a Neptuno. Alquilo un departamento moderno, de sala, 2 cuartos, baño lujoso completo, cocina de gas. Llaves y precio, el Encargado. B-2

SE ALQUILA UN APARTAMENTO para la calle muy fresco y habitaciones muy ventiladas. Bernaza No. 50 segundo piso. B-2

EDIFICIO «AGUIAR» INDUSTRIA 72½. Amplios apartamentos 2 habitaciones y baño completo, luz, teléfono, agua caliente y ascensor. Unicamente a personas de moralidad. B-2

EN SAN INDALECIO 15, ENTRE Santa Emilia y Dolores, frente al Parque de Santos Suárez encontrará usted apartamentos de 1 a 4 piezas, amplios, ventilados, todos con baños modernos, cocinas con calentador, luz y agua filtrada. Módico alquiler, vivirá decente y cómodamente. B-2

GRAN CASA PARA FAMILIAS, MONte 5, al lado de la Compañía Cubana de Electricidad, antiguo Hotel «La Purísima». Apartamento con baño privado, agua caliente, balcón. Habitaciones con balcón, muy frescas. Casa de orden y mucha limpieza. Con o sin comida. Telf. M-8586. B-2

MONSERRATE NUMERO 45, ALTOS. Se alquila un apartamento con vista a la calle. Luz y agua toda la noche. Informan en la misma. B-2

SE ALQUILAN APARTAMENTOS amplios y claros para oficinas y profesionales con luz, limpieza y elevador a $10, $12 y $15. Edificio Ajuria, Habana No. 86 frente al Parque San Juan de Dios. B-2

PALACE APARTAMENTS

APARTAMENTOS-HABITACIONES

Con y sin muebles, baño privado, agua fría y caliente, frescos. Lo más céntrico y alto del Vedado. Calle 25 y Avenida de Los Presidentes. Desde $20.00 a $45 00. B-2

b-3 DEPARTAMENTOS

CASA DE HUESPEDES: SI QUIERE vivir en una casa decente y económica, visite Aguila 113, altos de Cuervo y Sobrinos. Matrimonios sin niños. B-3

VEDADO. DEPARTAMENTO MOderno dos habitaciones, luz eléctrica y servicios independientes, $10.00. Calle 8 No. 253 entre 27 y Zapata. Informes la encargada. B-3

EDIFICIO PRIETO, MURALLA 98, el mejor situado para oficinas. Alquile aquí un departamento, si quiere hacer buenos negocios. B-3

b-4 HABITACIONES

$4.50 5 HABITACIONES CON LUZ Y lavabos Departamento 7, Lugareño y Pozos Dulces, una cuadra Paradero Príncipe. B-4

ESPLENDIDA HABITACION CON balcón a la calle, con todas comodidades en calle Galiano 22 esquina Animas B-4

EDIFICIO, CUBA 86, ENTRE TEniente Rey y Amargura. Casa moderna, tranquila. Habitaciones con agua corriente, luz, limpieza y llavín, desde 8 pesos mensuales. Dos meses. B-4

ALQUILERES

b-4 HABITACIONES

HABITACIONES BAÑO PRIVADO, agua fría y caliente, alquílanse toda asistencia. Magnífica comida. Comodidad, economía. Comunicación todas partes. Línea No 28 casi esquina J. Vedado. Teléfono F-6328. B-4

ALQUILO HABITACIONES, CON O sin comida, baratas, Continuación de Prado, Cárdenas número 65, altos, frescas, claras, amplias, buenos baños, vista calle. Seriedad. Casa de familia. Cambiamos referencias. B-4

SE ALQUILA UNA HABITACION, anexa al baño, en casa particular, a matrimonio sin niños y de moralidad, en Lagunas 79, primer piso. B-4

SE ALQUILA UNA HABITACION grande, en casa de moralidad, a hombres solos. Unicos inquilinos, San Miguel 202, altos, entre Gervasio y Belascoaín. B-4

CASA DE FAMILIAS, DE MORALIdad. Alquilo hermosas habitaciones, con toda asistencia. Precios reduciidos. Mercaderes 33, altos, entre Teniente Rey y Amargura. B-4

ALQUILO EN LUGAR CENTRICO, hermosa habitación con baño anexo y toda asistencia, a matrimonio sin niños u hombres solos, Amistad 71, bajos, esquina a San José, primer piso. B-4

SUAREZ 43, BONITA HABITACION que se comunica con baño moderno. Casa honorable se toman referencias. B-4

MURALLA 55, ALTOS, ENTRE HAbana y Compostela, alquilo una espléndida habitación con balcón, luz, toda la noche, teléfono, casa de moralidad. B-4

VEDADO. ALQUILO HABITACION al lado del baño, y otra más chica en $6.00 se da todo servicio si se desea. Calle H No. 93 altos, entre 9 y 11. B-4

REINA No. 131, SEGUNDO PISO, habitaciones confortables, agua corriente. Informan la misma, encargado. Salud No. 160, F, habitaciones y apartamentos, muy frescos y con todos servicios. Informan misma encargado. B-4

SE ALQUILA HABITACION AL LAdo hermoso baño, a caballero de moralidad, se piden referencias. O-Reilly 82, segundo piso, por Villegas. No molesten primer piso. B-4

EN LA CALLE CRISTO No. 17, PRImer piso se alquila una habitación y otra en la azotea, casa tranquila único inquilino, se desean saber referencias. B-4

PRADO 111 FRENTE AL CAPITOlio. Se alquila una habitación fresca a una o dos personas. Casa honorable. Se toman referencias. B-4

EN CASA DE FAMILIA DE MORAlidad se alquila hermosa habitación anexa al baño, con comida y sin muebles, a señora o señorita sola, se dan y exigen referencias. San Francisco 34 D, altos, entre San Miguel y San Rafael. B-4

M. GOMEZ 407, BUENOS CUARtos con baño privado cada uno, baratísimos. Reina 19, Reina 14, Industria 96, M. Gómez 374, alquilan buenas habitaciones a precio situación. Los encargados. B-4

VEDADO. CASA PARTICULAR ALquila dos habitaciones muy frescas, con baño anexo a matrimonio o señorita, con comida si se desea. Calle 23, No. 504, altos. B-4

SE ALQUILA A HOMBRE SOLO O matrimonio sin niños una habitación en la azotea en $5.00 con luz. Sra. Josefina, Cárcel 17. B-4

VEDADO. MATRIMONIO SOLO ALquila una o dos habitaciones con comida y todo servicio a matrimonio o señoras, en chalet muy fresco, Unico inquilino. Se cambian referencias. Bajos 245, esquina a 25, Telf. F-5842. B-4

IDEAL PARA MATRIMONIOS: Prado 99, frente al Capitolio. Habitaciones modernas, con closets y baño privado completo. Agua caliente y fría, a todas horas. Excelente comida. Gran confort y limpieza. Absoluta moralidad.

VEDADO: O. NUMERO 10, ENTRE 17 y 19, frente al Maine. Se alquila, en residencia respetable, hermosa habitación, terraza privada, con toda asistencia. Hay otra pequeña. Referencias mutuas. B-4

SEÑORA VIUDA, EXTRANJERA, ALquila dos hermosas habitaciones, muy frescas juntas o separadas con su baño completo a caballero solo, se habla francés, español e inglés. Fialbard, Jovellar No. 35 B, segundo piso entre Aramburo y Hospital. B-4

ALQUILO HABITACION EN AZOtea con sus servicios independientes a hombres solos. Informan Trocadero 115 Departamento No. 5. B-4

VEDADO. LINEA 91 ESQUINA 6, alquilo fresquísima e inmensa habitación propia 3 o 4 personas. Está dividida. Casa honorable. Todo servicio. Otra magnífica muy fresca, propia matrimonio. F-5632 F-1406. B-4

LUZ 95, ALTOS, ENTRE EGIDO Y Curazao. Habitación con servicios privado y limpieza. 7 pesos hombres solos. Teléfono A-9072. B-4

CUBA 86, ENTRE TENIENTE REY y Amargura, edificio moderno, fresco, tranquilo. Habitaciones con agua corriente, luz y llavín. Moralidad. Precios económicos. B-4

SE ALQUILA UN APARTAMENTO para la calle y habitaciones muy frescas con comida o sin ella. Bernaza No. 50 piso 2o. B-4

EDIFICIO CUBA», SEIS PISOS, EMpedrado número 42. Se alquilan amplias y ventiladas habitaciones, muy baratas: elevador, lavabo, luz toda la noche. Orden y moralidad Telfs. M-2515 y M-5113. B-4

ALQUILERES

b-4 HABITACIONES

SE ALQUILA UNA HABITACION en casa particular a caballero serio que desee vivir en familia con toda asistencia. Cárdenas 36½ (2o. piso) hay teléfono. B-4

HOTEL «PRADO» Magníficas habitaciones y comida, a precios muy económicos. Prado 85, entrada por Virtudes. B-4

ESPACIOSAS, CLARAS Y VENTILAdas habitaciones, alquílanse con toda asistencia. Buena comida. Moralidad, comodidad, economía. Vívese en familia. K. número 9, esquina a 11, primer piso, Vedado. Telf. F-6589. B-4

DOS FRESCAS Y AMPLIAS HABItaciones se ofrecen con toda asistencia en la calle 17 No. 56 entre I y J. Vedado. B-4

RESIDENCIA PARA FAMILIAS HOnorables. Amplias y ventiladas habitaciones, frente al mar, a la brisa, regios baños, agua caliente y fría. Puede comer. Precios económicos, San Lázaro 75, esquina a Crespo. Telf. A-9571. B-4

EN HABANA 109, SEGUNDO PISO, casa particular, se alquila una hermosa habitación, a hombres solos o matrimonio. Personas de moralidad. B-4

AGUACATE 30, 2o. PISO, UNA HAbitación anexa baño con todo confort, casa particular. Teléfono M-9450 B-4

A HOMBRE SOLO SE ALQUILA una habitación amueblada. Muy limpia, con lavabo y muy próxima al baño. Cuba No. 44, apartamento 5. B-4

CASA PARTICULAR ALQUILO MAGnífico, fresco departamento dos habitaciones, vista calle, baños completos. Comida y demás asistencia, precios módicos matrimonios sin niños o personas solas. Empedrado 17, altos. B-4

SE ALQUILA UNA HABITACION con comida, propia para matrimonio o dos compañeras. Precios de situación. Informes: Amistad 89, altos, entre Barcelona y Dragones. B-4

EN CASA DE CORTA FAMILIA, SE alquilan una o dos habitaciones con baño y demás servicios. Informes hasta las 4 p. m., en Cuba 44, Departamento 4. B-4

PRADO 16, ALTOS, HABITACION con vista a la calle, contigua al baño. Tranquilidad, fresco. Se alquila sólo a caballeros. Precio equitativo. Toque el timbre en la reja. B-4

b9 CASAS DE HUESPEDES

CASA HUESPEDES «LA CENTRAL» Nada mejor para vivir y comer como en su propia casa. Elija habitación en Prado 65 esquina del Sevilla y no le pesará. A-9009. B-5

GALIANO 70, ALTOS DE «LA OPEra». Huéspedes: Se alquila espléndido departamento de dos amplias habitaciones, vista a la calle y baño privado. Buena comida y trato esmerado. Se exigen referencias. B-5

CASA DE HUESPEDES: HABANA 110, altos, entre Lamparilla y Obrapía. Vea las mejores habitaciones, con vista a la calle. Excelente comida. Buen trato y moralidad. Agua caliente a todas horas. Precios módicos. B-5

b6 HOTELES

VIVA EN LO MAS CENTRICO DE LA CAPITAL.

HOTEL BELMONTE

SAN RAFAEL E INDUSTRIA

Habitaciones amplias modernas y ventiladas, agua abundante y servicio esmerado a todas horas. Con comidas selectas Matrimonio, $48.00. Una persona, $30.00. Teléfono M-7570 yM-7383 B-6

CANADA

Villegas 3, esquina Tejadillo, cerca Palacio Presidencial. Habitaciones. Elevador. Agua fría y caliente Comedor en los bajos.

HOTEL 'COLONIAL'

SAN MIGUEL 62, CASI ESQ. GALIANO

Residencia para familias. Apartamentos y habitaciones: baño privado, elevador día y noche. Magnífico restaurant. Cocina criolla y española, con carta. Moralidad. M-5966 y M-5967 B-6

ANTIGUO HOTEL «JEREZANO». EL mejor punto y vista de La Habana. Habitaciones amplias, balcón a la calle; otra, en la azotea, con cocina. Prado 102, altos, esquina a Virtudes. B-6

«SIBONEY», HOTEL Y RESTUrant. Habitaciones con baños privados. Elevador día y noche. Comidas criolla, suiza y americana. Table D-Hotel: 50 y 35 centavos. Por meses, rebaja. Prado 89, media cuadra del Parque Central. B-6

HOTEL HARDING

CRESPO NUM. 9, A DOS CUADRAS DEL PRADO. TELEFONO A-6735

Este hotel, es absolutamente moral y sus comidas son excelentes y de primera calidad. Pueden pasar a ver sus amplias habitaciones acabadas de pintar y ver su equipo de colchones, sábanas, etc. todo nuevo.

DOS PERSONAS AL MES DESDE

$41 CON COMIDAS

Una persona, desde $24.00 idem. Elevador día y noche. Agua caliente y fría siempre. B-6

HOTEL TROTCHA

CALZADA Y DOS, VEDADO.

Próximo a los Baños de Mar. Economía. Confort. Amplias y frescas habitaciones con baño privado y todo servicio, rodeado de jardines Una persona: 35 pesos. Dos personas, desde 55 pesos. F-1076. B-6

ALQUILERES

b6 HOTELES

Hotel ANDINO

S. LAZARO 490, ESQ. M. U-2553.

Unico en su clase. Moderno, céntrico, amplio, fresco, saludable, frente Universidad. Conviene para los que necesiten vivir cerca de los Hospitales Calixto García o Mercedes. Habitaciones con baño privado, balcón, hermosa vista. Con 3 excelentes comidas: $45.00, matrimonios. Una persona, desde $26.00. Apartamentos con o sin muebles y asistencia. Precio sin competencia. Garage propio y ascensor. Esmerado servicio en mesas separadas B-6

HOTEL 'ROMA'

NUEVO DUEÑO. NUEVO ADMINISTRADOR.

O-REILLY Y AGUACATE

A dos cuadras del Parque Central. Viva cómodo y confortablemente servido en hotel de primera. Lujo en las habitaciones, en los baños; y en el roof garden. Comida insuperable. B-6

Hotel CAMPOAMOR

Habitaciones con baño privado, agua fría y caliente, con o sin comida. Absoluta moralidad. Compostela 106. B-6

HOTEL 'IDEAL ROOM'

PRADO 93-B., (POR PASAJE)

¿Desea vivir en casa tranquila, mejor que en su propia casa? Visite esta gran casa, aunque sea por curiosidad. Por dentro, la mejor. Precios para matrimonios, con comida y toda asistencia, desde $35.00 a $45.00. Hay apartamentos de dos habitaciones, con balcón y baño a Prado. Exígense referencias de moralidad y pagos

HOTEL «VANDERBILT»

Lo más alto, saludable y económico, Neptuno 309, esquina Mazón. Habitaciones de esquina, con baño privado, propias para quien convenga vivir cerca Universidad o los Hospitales Calixto García y Mercedes. B-6

THE SAVOY

F. Y 15, VEDADO

Telf. F-6616

Situado en un lugar alto del Vedado. Con fácil y frecuente comunicación, con la Ciudad y Repartos. Rodeado de jardines. Con 600 metros de hermosos portales. Las habitaciones tienen ventilación directa, teléfono, baño privado, con agua fría y caliente. Precios moderados, incluyendo tres excelentes comidas. El servicio en mesas separadas, para cada familia.

NO PASE CALOR

No se prive del placer del baño, por falta de agua.

HOTEL SAN CARLOS

Habitaciones frescas. Agua a todas horas. Comida selecta.

Precios por mes, con comida:

Matrimonio $45 á 60

Una persona $30 á 40

Hay departamentos familiares. EGIDO Y MONTE

HOTEL NEW YORK

Al lado de la Cuban Telephone. Dragones 16, M-7852 **Los mismos dueños del Hotel Boston.** El preferido por las familias del interior. Abonos por día, semanas y meses. Precios económicos. Esperamos su visita. Amplios apartamentos. B-6

b7 CASAS DE COMIDAS

GRAN TREN DE CANTINAS, SE sirve comida a domicilio, dos personas 60 cts. Llame al F-2156. V-4

b10 PERDIDAS

SE HA EXTRAVIADO UNA PERRA Fosterrier blanca con manchas neggras que entiende por Yoly. Se gratificará con $5.00 al que la devuelva en Paz No. 38 Santos Suárez. B-10

SE SOLICITAN

s-A Solicitud de A'quileres

SE SOLICITA UNA NAVE, DE 600 a 800 metros, con chucho de Ferrocarril y caldera de 80 a 120 caballos, para una industria. Informes: Luis Sánchez. A-6735, de 3 a 5 p. m. SA.

SEÑORITA AMERICANA QUIERE una habitación sin amueblar con baño, con familia culta, en el Vedado, escriba (Señorita Americana), Clasificados DIARIO DE LA MARINA. SA.

s9 Agencias de Colocaciones

«LA MATANCERA»: A-7740, SERVImos rápidamente criadas, cocineras, choferes. Toda clase de servidumbre y empleados, de ambos sexos, con referencias. Sol 111, entre Egido y Villegas. B-9

LA CASA SUSANA. SEÑORA: SI USted necesita cocinera repostera, con referencias, americana, del país o española, que ayudan a la limpieza y no duermen en la colocación; chofer, criados de ambos sexos; costurera, del país y americana; jardinero, con referencia, llame al teléfono: FO-2555. B-9

«LA HABANERA» U-1800. SERVImos rápidamente toda clase servidumbre y empleados de ambos sexos extranjeros y del país, con referencias, personal escogido en Neptuno 255, esquina a Espada. B-9

s-1 CRIADAS Y CRIADOS

SE SOLICITA UNA CRIADA, PARA la limpieza y lavar alguna ropa, de 7 a 1. Que sepa trabajar y que traiga réferencias. Sueldo: 10 pesos. Teniente Rey 55, altos. S-1

SOLICITO SEÑORA, CON REFERENcias, de mediana edad, para todos los quehaceres de una casa de dos personas. Sueldo; 15 pesos. Ha de ser excesivamente limpia. Si no es así, no se presente. Para tratar, Aramburo 8 10. Sr. López. O-1

SE SOLICITA CRIADA, FORMAL Y limpia, que sepa trabajar, con referencias, 10 pesos. G. número 280, entre 23 y 25, altos, Vedado. S-1

SE SOLICITAN

s1 CRIADAS Y CRIADOS

SOLICITO DOS ESPAÑOLAS, UNA para criada de cuartos, la otra para comedor. Las dos deben saber lavar y planchar ropa fina, con referencias y una cocinera española, que ayude algo a la limpieza. Esta puede dormir fuera. Sueldo: 15 pesos, 6 número 181, entre 21 y 23, Vedado, de 9 a 11. S-1

s-2 COCINEROS Y COCINERAS

SE SOLICITA UNA JOVEN ESPAñola para cocinar y ayudar a la limpieza. Concejal Veiga 4, entre General Lee y Lacret. Teléfono I-2674. S-2

SE SOLICITA UNA CRIADA BLANca, para cocinar y limpiar, para tres de familia, que duerma en la colocación Gervasio No. 111, entre Zanja y Salud, bajos. S-2

SE SOLICITA UNA COCINERA QUE sepa cocinar bien y que sea repostera. Si no sabe cocinar no se presente. Avenida de la Pa 62. Alturas de Almendares. De 9 a 12 a.m. S-2

SE SOLICITA ESPAÑOLA PARA COcinar y lavar y otros quehaceres, ha de saber cocinar y ser limpia y trabajadora, dormir fuera y no sacar paquetes. Para tratar de 1 a 3. Tenerife 38, altos. S-2

SOLICITO UNA ESPAÑOLA, PRACtica en manejo de la casa, que sepa cocinar bien, para servicio de dos personas. Exijo referencias y dormir en la colocación. Sin estas condiciones, no se presente, 8 y Tercera, La Sierra. FO-1628. S-2

SOLICITO COCINERA, DE 25 A 35 años, limpia y trabajadora, sin compromiso y con buenas referencias, para cocinar y lavar a matrimonio y dormir en la colocación. Sueldo convencional. Calle 3, entre 2 y 4, Reparto La Sierra, de 11 a 2. S-2

SE SOLICITA UNA MUCHACHA ESpañola, para cocinar y limpiar y atender a los quehaceres de un matrimonio. Sueldo: 15 pesos. Si no sabe cocinar bien, que no se presente. Informan: San Lázaro 335, altos, esquina Basarrate. S-2

SE SOLICITA CRIADA, QUE DUERma en la colocación, para cocinar y quehaceres de la casa, matrimonio y una niña. Sueldo: 8 pesos, San Lázaro 67, entre Industria y Crespo. S-2

MATRIMONIO, SOLICITA CRIADA, para cocinar y limpiar. Bernaza 37-B., segundo piso, izquierda. S-2

SE NECESITA UNA CRIADA QUE sepa algo de cocina. Marqués González 107, entre Benjumeda y Desagüe. S-2

SE SOLICITA BUENA COCINERA, que sepa su obligación y alguna limpieza, que duerma en la colocación. Que sea blanca, 12 pesos, Tercera número 381, altos, entre 2 y 4, Vedado. S-2

SOLICITO UNA COCINERA PARA cocinar, solamente, a 3 personas que duerma en la colocación. Sueldo: 15 pesos. Informan, después de las 9 a. m., en Calle 2 número 6 y medio, altos, entre Línea y Calzada. Vedado. S-2

s-3 MANEJADORAS

SE SOLICITA UNA JOVEN ESPAñola, para cuidar un niño y ayudar a pequeños quehaceres, que sepa zurcir bien y entienda algo de cocina. Sueldo: 6 pesos, buena comida y buen trato. Se desea de moralidad, Trocadero 24, Garage. S-3

SOLICITO MANEJADORA JOVEN, española, que sepa lavar y planchar muy bien y dormir en la colocación. Estrella 6, altos. S-3

s10 OFICINISTAS

DISTRIBUIDOR PARA TERRITOrio, exclusivo. Pequeña inversión en mercancía. Artículo de gran mérito. Solicitamos hombre de alta calidad, acostumbrado a ganar 10,000 pesos anuales. Flintex Corporation. 132 West, Calle 57, New York, U. S. A. S-11

PARA LA HABANA E INTERIOR de la Isla, necesitamos vendedores activos, ganando magnífica comisión, por adelantado. Artículo fácil, atractivo y útil. Gorriarán y Michelena, Edificio La Metropolitana 809, Habana.

s11 Agentes y Vendedores

MAGNIFICA OPORTUNIDAD PAra hombres o mujeres que estén dispuestos a comprar por su cuenta artículos de fácil venta para revenderlos con gran utilidad, dándoles exclusiva. Se necesitan en todos los pueblos de la Isla. Dirigirse a «Cuban American Trading Co.», Calle C No. 237, Vedado. Habana. S-11

UN PESO DIARIO Pueden ganar, trabajando en horas libres personas residentes en el interior solamente Diríjase al Apartado 2238. Habana. S-11

FACILITAMOS TRABAJO EN CASA, Habana e interior. Buena remuneración. Mande sellos para respuesta. Partida Publishing Co. Apartado 843, México, D. F. S-11

TAILORED BY GOODALL Palm Beach REG.U.S.PAT.OFF. FROM THE GENUINE CLOTH

Necesitamos Agentes en toda la República, para vender directamente al consumidor, este artículo universalmente conocido y acreditado. Buena comisión de venta. Muestras gratis. Escríbanos hoy mismo.

NAMTHREW, INC.

Depósito General de la Fábrica, Aguila 140, Habana. S-11

AGENTE-VENDEDOR-FABRICANTE norteamericano, necesita vendedor para KAR-NU, asombroso descubrimiento que aplicado solamente con un paño, deja flamante el automóvil. No es una pintura, lustre ni cera sino un restaurador del lustre, que deja como nuevo el auto y dura de ocho a doce meses. Sello de recomendación de los Laboratorios de Ensayos del Automobile Club de Illinois. Escriba pidiendo una muestra gratis para probar el artículo que fácilmente puede dejar ganancia de $20,000.00 al año. KAR-NU CO., Depto. AA., Cincinnati, Ohio, E. U. A. S-11

SOLICITAMOS AGENTES EN TODA la República. Magnífica comisión y poco trabajo. Pida informes Academia Interamericana, Concordia 12 y Amistad 56, altos, Habana. S-11

AVISO Planta Meneses. Fábrica española de cubiertos, orfebrería religiosa y de mesa, fundada en 1840, solicita representantes. Diríjase: Apartado 186, Madrid. S-11

¿NO ES ASI LA VIDA?

Por Dante Quinterno

M.E.C.D. 2016

SE SOLICITAN

s11 Agentes y Vendedores

NECESITO TRES VENDEDORES, competentes y con garantía, garantizándoles un promedio de $3.00 diarios, Fábrica de Tabacos, Animas núm. 185. S-11

s13 SOCIOS

GRAN FABRICA DE CALZADO EN Honduras necesita hombres serios, activos, cumplidores y sin vicios Se prefieren que los interesados presenten cartas de referencias. Representante estará aquí el día 30. Para informes diríjase a A. Marcé, Obrapía 22, teléfono A-2661. S-13

SE SOLICITA UN SOCIO CON 800 O 1,000 pesos para una bodega en uno de los mejores lugares de los alrededores de la Habana. Gastos muy reducidos. Informes: Tamarindo No. 20, bajos. S-13

s14 SOLICITUDES VARIAS

SOLICITO PERSONA QUE QUIERA invertir mil a cinco mil pesos en negociar pagarés con contratos de ventas a plazos, estando garantizados más de la mitad del valor del contrato, además la casa comercial que es solvente garantizará la operación pagando los pagarés no recogidos por los interesados resultando triple garantía. Buen interés. Teléfono F-5044 de 2 a 3 p.m. S-14

SOLICITO DENTISTA TITULAR, para Gabinete, provincia Camagüey, sin grandes pretensiones por el momento. Informes: Sr. Benítez. Telf. M-7058. S-14

NECESITO UNA MUJER JOVEN para acompañar como encargada en un Instituto, sueldo, $15 y comida; y otra como secretaria de señor representante casas extranjeras, $30. Compostela 58, Agencia. S-14

SE SOLICITA UN ENCARGADO COMpetente, para una fábrica de muebles finos. Escriban dando referencias y casas donde trabajaron. También, sueldo que desean, semanalmente. Escribir a M. D. F., Anuncios Clasificados, DIARIO DE LA MARINA. S-14

SE NECESITA UN HOMBRE EXPERto en fábrica de escobas que tenga recomendación moral o también se vende la fábrica, Arbol Seco 29, de 7 a 8 a.m. y de 1 a 2 p.m. S-14

RESIDENCIA FAMILIAR AL ABRIRse próximo Junio. Solicito personas honorables que deseen vivir en un confortable chalet del Vedado. Precios módicos. Teléfono I-6158. Señora Chaple. S-14

PELUQUERO PARA SEÑORAS que sepa bien su oficio, se necesita para Peluquería de una capital de provincia. Informarán en el Hotel Telégrafo, Prado 114, habitación 104, de 11 a 2 p.m. S-14

SE NECESITA UN HOMBRE EXperto en el giro de arena y embarcaciones. Se facilita todo lo necesario Si no trae garantías morales que no moleste. O también se vende la chalana que es grande con todos los accesorios. Arbol Seco 29 de 7 a 8 a.m. y de 1 a 2 p.m. S-14

SE OFRECEN

s-1 CRIADAS Y CRIADOS

DESEA COLOCARSE UNA JOVEN para limpieza, duerme en la colocación. F-6248. O-1

SE DESEA COLOCAR UNA JOVEN española, competente y con buenas referencias, en casa honorable, de criada de mano y servir la mesa. Antonia, Industria número 114, altos. O-1

SE DESEA COLOCAR UNA JOVEN española, con matrimonio solo, para criada de mano. Sabe servir la mesa a la rusa. También sabe cocinar. Informan: Aguila 230, altos. M-7843. O-1

SE DESEA COLOCAR UNA MUCHAcha, para criada de mano o para cuartos. Sabe trabajar bien, es joven y formal. Lo mismo trabaja todo el día que por horas. Tiene referencias. Informan: Telf. F-6079. O1

DESEA COLOCARSE UNA JOVEN española, criada de manos, cuarto o manejadora. Tiene referencias. Teléfono M-4259. O-1

SE DESEA COLOCAR CRIADO DE mano, teléfono F-4558. O-1

SE DESEA COLOCAR CRIADA DE manos con buenas referencias. Teléfono F-5715 O-1

SE DESEA COLOCAR UNA CRIADA de mano, española. Sabe servir a la rusa. Tiene referencias, Salud 153. O-1

SE DESEA COLOCAR UNA MUCHAcha española, para criada de mano o de cuartos. Tiene referencias. Informan: Telf. U-7094. O-1

SE DESEA COLOCAR UNA JOVEN española, para criada de mano o para cocinar y limpiar para corta familia. Tiene referencias. Informan: A-9873. O-1

DESEA COLOCARSE JOVEN ESpañola comedor, o criada de mano, también sabe cocinar, tiene buenas referencias. A-9087, llamar después de las 9. San Ignacio 74. O-1

DESEA COLOCARSE CRIADO DE mano español habituado todo esmerado servicio con esmeradas referencias de buenas casas. También un joven buen jardinero, segundo criado etc., Teléfono A-4792. O-1

CRIADO MONTAÑES HABITUADO A todo servicio desea casa particular sirvo a la rusa, plancho ropa de caballero buenas cartas recomendación familias conocidas. Teléfono M-3042. O-1

SE OFRECE UN JOVEN ESPAÑOL, para criado de mano. Sabe servir bien la mesa: Tiene buenas referencias no le importa ir al campo. Teléfono A-3756. O-1

SE DESEA COLOCAR UNA ESPAñola de mediana edad para criada de mano, sabe coser y tiene buenas referencias. FO-2727.

SE OFRECE JOVEN ESPAÑOLA, para cuartos y coser o para criada de mano. Es fina y trabajadora. Tiene buenas referencias. Informan: Telf. F-2549.

SE DESEA COLOCAR UNA JOVEN española, para criada de mano. Entiende un poco de cocina. Tiene buenas referencias y no duerme en la colocación. Telf. F-2405. O-1

SE DESEA COLOCAR UNA JOVEN española, para cuartos o comedor. No le importa cocinar, para corta familia. Tiene referencias. Telf. I-3969. O-1

SE OFRECE UNA JOVEN DE COlor para limpiar y ayudar a la cocina, no duerme en la colocación, llame al teléfono U-1880, prefiere la Habana. O-1

SE DESEA COLOCAR UN JOVEN español, de criado de mano. Sirve a la mesa. Tiene referencias. Telf. U-3494. O-1

SE OFRECE UNA JOVEN ESPAÑOla para criada de mano o para cuartos, sabe servir mesa, es formal y honrada, Informan XO-1245. O-1

DESEA COLOCARSE CRIADO DE mano español o encargado de casa de apartamentos. Tiene buenas referencias de donde ha trabajado. Teléfono FO-2674. O-1

SE OFRECEN

s-1 CRIADAS Y CRIADOS

DESEA COLOCARSE ESPAÑOLA PAra criada de mano o todos los quehaceres de casa chica. Informan teléfono U-7037. O-1

DESEAN COLOCARSE DOS MUCHAchas de habla inglesa, de criadas de cuartos o manejadoras o por horas. Hay aptitud de dar clases a los niños. Tenemos buenas referencias y no importa viajar. F-4712.

s2 COCINERAS Y COCINEROS

SE OFRECE COCINERA REPOSTEra con muchos años en el oficio, en la misma otra para cuartos y coser, sabe cortar o para comedor, entiende de todo es de toda moralidad. Informan Salud 102 entre Santiago y Belascoaín. O-2

UN EXPERTO COCINERO Y REPOStero chino, desea colocarse en casa particular, sabe bien cumplir con su obligación, tiene buenas recomendaciones. Campanario 89, teléfono A-9307 Pregunte por José. O-2

COCINERO REPOSTERO, JOVEN chino cocina criolla, española y francesa, buen sazón, tiene recomendaciones. Informan Dragones 76, sastrería, preguntar por Roque, teléfono U-7902 Desea colocarse casa particular. O-2

MAESTRO COCINERO CHINO, FINO, joven, española, criolla y americana, cocina muy bien. Teléfono A-9993 Manuel Lu Oay, Dragones 37, entre Manrique y Campanario. O-2

DESEA COLOCARSE UNA JOVEN de color para cocinar o limpiar, no duerme en la colocación, sueldo: 15 pesos. Escobar No. 198 entre Sitios y Maloja O-2

COCINERA ESPAÑOLA DESEA COlocarse, es repostera, limpia y formal, no más para la cocina. A-9398. O-2

DESEA COLOCARSE UNA MUCHAcha del campo para cocinar, hace dulces. 11 No. 45 A, Vedado. O-2

SE DESEAN COLOCAR DOS MUchachas de color para cocinar o limpiar, tiene quien la recomiende. F-6005 O-2

SEÑORA ESPAÑOLA DE MEDIANA edad, desea colocarse para cocinar y limpiar si es corta familia, tiene refe rencias. Informan calle 23 entre 12 y 14No. 457 o por el teléfono F-6764. O-2

DESEA COLOCARSE UNA ESPAñola sabe cocinar bien y entiende de repostería o para todo el servicio de un matrimonio yduerme fuera y tiene referencias. Teléfono F-3011. O-2

SE DESEA COLOCAR UNA ESPAñola para cocinar, sabe hacer dulces. Teléfono F-6095. O-2

DESEA COLOCARSE UNA INGLESA para cocinera o lavandera, tiene referencias, si se quiere duerme en la colocación. Aguila 231 Teléfono A-3090. O-2

SE OFRECE UN COCINERO BLANco, tiene referencias, ayuda algo de limpieza. 2 No. 266, teléfono F-6265. O-2

SE DESEA COLOCAR UN ASIATICO, cocinero y repostero. Cocina a la criolla y española. Tiene buenas referencias. Telf. M-4859. Preguntar por José Jon. O-2

SE DESEA COLOCAR UNA MUCHAcha española, para cocinar y limpiar, a corta familia. Tiene referencias. No se coloca menos de 15 pesos. Telf. I-7752. O-2

SE DESEA COLOCAR UNA SEÑOra, de mediana edad, española. Cocina criolla y española. Es repostera. Lo mismo para casa particular o de comercio. Tiene referencias y no duerme en la colocación. Crespo 48, entre Colón y Trocadero. O-2

SE DESEAN COLOCAR DOS JOVEnes españolas, una para cocinar y limpiar a matrimonio o corta familia, entiende de cocina; y la otra, para criada de cuartos, comedor o manejadora. Telf. FO-2674. O-2

SE DESEA COLOCAR UN JOVEN asiático, de cocinero y repostero, en casa particular. Sabe cocinar a la criolla, española y francesa. Sabe cumplir con su obligación y tiene referencias. Informan: Telf. M-4774. O-2

SE DESEA COLOCAR UNA AMERIcana, de color, como manejadora. Sabe cumplir con su obligación y prefiere niños chiquitos, de 3 a 4 años, para enseñarles bien el inglés. Tiene buenas referencias. Informan: Telf. F-2991. O-2

SE DESEA COLOCAR UNA COCINEra española. Sabe cocinar a la criolla y española. Es repostera y sabe cumplir con su obligación. Informan: Lealtad número 120, altos. O-2

SE DESEA COLOCAR UNA JOVEN de color, para cocinar o limpiar. Informes: San Lázaro número 150. O-2

COCINERO ESPAÑOL SE OFRECE casa particular o comercio, pudiendo dar referencias satisfactorias, sin pretensiones, saliendo para el interior, dirección: Trocadero 28, teléfono A-0347. O-2

SE DESEA COLOCAR UNA ESPAñola para cocinar y limpiar para corta familia. Sueldo de 15 pesos en adelante. Teléfono M-6565. Gloria No. 113. O-2

SE DESEA COLOCAR UNA ESPAñola, para cocinar. Tiene buenas recomendaciones y sabe cumplir con su obligación. Informan: Telf. F-6261. O-2

SE DESEAN COLOCAR DOS SEÑOras españolas, de mediana edad, para cocinar en casa particular. Una duerme fuera y la otra en la colocación. No van a los Repartos. Telf. U-4680. O-2

SE OFRECE UN COCINERO Y REpostero, español, de mediana edad, sin pretensiones, para casa particular o comercio. Va al campo. Informan: Luz y Egido, Bodega. Telf. M-5417. O-2

POR EMBARCARSE FAMILIA, SOLIcitan colocación una cocinera y un chofer, españoles. Tiene buenas referencias. FO-1906. O-2

SE DESEA COLOCAR UNA COCInera y repostera, alemana, para cocinar y limpiar o sólo para cocinar. Sabe hacer varios platos y lleva mucho tiempo en el país. Tiene referencias. Telf. M-7313. O-2

JOVEN CHINO COCINERO REPOStero con buenas referencias sabe cocinar bien y cumplir su obligación, lleva tiempo en el país, quiere buen sueldo. Informan Campanario No. 89 altos, por Antonio Li. O-2

UN COCINERO ASIATICO SE DEsea colocar en casa particular que cocina española o criolla y repostero con buenas referencias. Informa Felipe Yi, teléfono M-7010. O-2

OFRECE ASIATICO COCINERO Y repostero para casa particular, con referencias. F-5254, Antonio Wong, Zapata esquina Paseo, Vedado. O-2

DESEA COLOCARSE UN COCINEro chino en casa particular, sabe cocinar bien espaqola y criolla. Repostería fina. Informes: Telf F-6134, Calle 23 y F, José Lam. O-2

SE DESEA COLOCAR UNA SEÑOra, de mediana edad, para cocinar a corta familia, va al campo En la misma, otra, para todos los quehaceres de matrimonio solo. A-4576. O-2

SE OFRECEN

s-2 COCINEROS Y COCINERAS

COCINERO Y REPOSTERO JOVEN chino, desea colocarse casa particular, sabe cocinar bien a la criola y española y americana, tiene buenas referencias, sabe cumplir con su obligación. Informan teléfono M-4104. O-2

s3 MANEJADORAS

UNA MUCHACHA FORMAL DESEA colocarse de manejadora en casa de familia, habla bien inglés, tiene referencias. Llamar a Edith. FO-7393. O-3

s8 CHOFFERES

UNA SEÑORA DE COLOR DE MEdiana edad desea colocarse para manejadora tiene experiencia para niño recién nacido o para limpiar en casa de corta familia, no le importa ir al campo, tiene ref erencias. Informan Teléfono FO-1948. O-3

SE DESEA COLOCAR CHOFER Teléfono F-4558. O-8

DESEA COLOCARSE UN BUEN chauffeur experto toda clase máquinas y mecánica, sin pretensiones y con esmeradas referencias de buenas casas. Teléfono A-4792. O-8

DESEA COLOCARSE CHAUFFEUR español que habla algo inglés, en casa particular o comercio con muy buenas referencias de ambos. y sin pretensiones. Teléfono M-3714 Letra G, pregunten por Cándido. O-8

CHAUFFEUR DESEA COLOCARSE casa seria y formal. Buenas referencias. Juan, teléfono FO-3466. De 7 a.m. a 6 p.m. O-8

SE OFRECE UN CHOFER, PARA Tintorería. Habla inglés y sabe lavar. Soto, Antón Recio 14. O-8

s10 OFICINISTAS

PARA CAJERA O TELEFONO OFRECE joven buena presencia Teléfono U-3924. O-10

PARA TENEDOR DE LIBROS, COrrespondencia, etc., ofrécese español experiencia. Informan: señores García y Menéndez, Muralla 86, teléfono A-3562. O-10

JOVEN CUBANO, TAQUIGRAFOmecanógrafo, sabe perfectamente el inglés. Larga práctica en trabajos de oficina Tiene referencias. Va al interior. No tiene pretensiones. Bolívar, U-5298. O-10

DESEA COLOCARSE JOVEN TAQUIgrafo con conocimientos de inglés. No tiene pretensiones. Informes teléfono I-5605. O-10

O14.—OFERTAS VARIAS

SE OFRECE JOVEN CUBANO PARA casa de comercio, sin pretensiones, honrado y trabajador, buenas referencias. desea trabajo. Aguiar 112, Pérez. O-14

DESEA COLOCARSE MATRIMONIO español sin hijos, ella cocinera y él criado o viciversa, no le importa ir al campo, él entiende de animales. Informan Calzada Buenos Aires 29. Departamento 3, teléfono M-4159. O-14

COMPRAS

v-1 CASAS

COMPRO CASA DE ESTEVEZ A INfanta. Precios de situación. Para informar en Lacret 512 entre Sola y Pasaje Este. C-1

COMPRO DIRECTAMENTE CASA vieja o terreno en Calzada Víbora de Correa al paradero, también facilito en hipoteca cantidad hasta 8.000 pesos con buena garantía 10 de Octubre 422, I-3456. C-1

SE COMPRAN Y VENDEN HIPOTEcas, sobre casas en la Ciudad. Bufete de Fernández de Bulnes, Edificio Metropolitana 309. Telf. A-9371. C-1

A-9560 COMPRO MUEBLES MAQUInas de coser máquinas de escribir, burós archivos metálicos, prendas, objetos de arte, baúles, maletas ropa de hombre, radios, pianos, todo. Llame A-9560. C-1

COMPRO CASAS Y SOLARES

y establecimientos, puntos buenos. Facilito dinero en Hipoteca. Mi seriedad y honradez es conocida. Neptuno 208, U-1802, entre Oquendo y Soledad. Llenín, Propietario. C-1

v-2 SOLARES

COMPRO SOLAR EN ALMENDARES La Sierra, o Nicanor del Campo. No menor de 12 vs. por 30, que se venda barato y también compro casa de techos monolíticos, de 3 cuartos, que no pase de $4.000. Informan 19 No. 507, Vedado, entre 12 y 14, Sra. Poreda. C-2

v-3 FINCAS RUSTICAS

COMPRO FINCA DE DOS CABALLErías aproximadamente. Carretera Central o muy cerca. Antes de Caimito. No corredores. F-1615, de 8 a 10 de la noche. C-3

SOLICITO TERRENO 6 U 8 CABAllerías para cultivo árboles frutales, próximo Habana, Matanzas y Pinar del Río. agua abundante y fácil. Base negocio al 50 por 100. San Rafael 135 F. B. Cabrera C-3

V-6 Automóviles y Accesorios

COMPRAMOS AUTOMOVILES DE todas las marcas como quiera que estén, la casa que mejor paga. Llámenos que lo visitaremos inmediatamente, Latour, U-5942 Zanja y Lucena. C-6

COMPRO AUTOMOVILES USADOS

En buen estado, para la venta o propios para desarmar. Accesorios y respuestos nuevos, de importación y también de uso. Todos a precios baratísimos.

J. S. García, Galiano 45, entre Virtudes y Concordia. M-2676. Habana.

9 MUEBLES Y PRENDAS

A-9003 SALUD 15 COMPRO MUEbles todas clases, objetos arte, lámparas, pianos, baúles, maletas, radios, muebles oficina, bronces, marfil, ropas caballero. Pago más que nadie. A-9003. C-9

A-8878: COMPRAMOS MUEBLES DE todas clases: objetos Arte, oficinas, radios, máquinas coser escribir, neveras, ropa. Atendemos llamadas, noche y día, inclusive, domingos. Vamos al campo. Telf. A-8878, Reina 22. C-9

M-9136

Compro máquinas coser, escribir, archivos, contadoras. vidrieras, mostradores, enseres completos, café, oficinas, neveras, pianos. radios, lámparas, baúles, maletas, compro de todo. Avise a esta casa negocio rápido. M-9136. C-9

COMPRO ORO, PLATA,

y platino. Pago más que nadie. Reserva absoluta. «La Nacional», Villegas No. 93, entre Teniente Rey y Amargura. teléfono A-9915. C-9

M-3400 ¿QUIERE VENDER BIEN? Muebles suntuosos, corriente, objetos plata, oro, brillantes, bronces, porcelanas, vajillas jarrones, lámparas, máquinas escribir, coser, archivos, neveras. casas completas, todo. M-3400 C-9

COMPRAS

v-9 MUEBLES Y PRENDAS

M-3268: COMPRO MUEBLES FInos y corrientes: máquinas escribir, coser, archivos, pianolas, baúles, objetos de Arte, bronces, porcelanas, plata, juegos de café, vajillas, cuartos. Compro todo. Telf. M-3268.

COMPRAMOS

MUEBLES, MAQUINAS ESCRIBIR Y coser, usadas. Recibimos muebles en fondo de su compra, pagándolos a buen precio. Díaz y Chao, Neptuno No. 197 y 200, entre Belascoaín y Lucena. U-5154. C-9

M-7116. COMPRO MUEBLES, OBJEtos de arte, antigüedades, pianos, radios, máquinas de escribir, de coser. También compro automóviles. Llame al M-7116. C-9

M-7084, COMPRO MUEBLES, PIAno, máquinas coser, escribir, nevera, buró, lámparas, porcelana, objetos antiguos, libros, espejos, figuras bronce, negocio rápido, pago bien. M-7084. C-9

M-7084. COMPRO MUEBLES, MAquinas coser, escribir, neveras, buró, porcelana, pianos, libros, efectos clínicas, archivos, espejos, antigüedades, objetos arte, pago alto precio. Negocio rápido. M-7084. C-9

A-7890 COMPRAMOS MUEBLES de todas clases, burós, archivos, cajas de caudades, máquinas de coser escribir, calcular, y todo cuanto usted desee vender. Salud 1, A-7890 C-9

U-2530: COMPRO

Liquido casas completas toda clase de objetos: plata, porcelana, adornos todas clases, jarrones, columnas, lámparas, pianos, libros, máquinas de coser y escribir. Compro todo. Pago más que nadie Negocio rápido. C-9

A-7795 Compramos Muebles

Modernos y de todas clases. Pagamos más que nadie. Vamos en seguida a domicilio. Monte número 85, entre Aguila y Amistad. También alquilamos y vendemos a los precios más bajos. Recuerde: A-7795. C-9

A-6620: COMPRO MUEBLES

Máquinas coser, pianos, radios, baúles, maletas, máquinas de escribir, maniquíes. Todo mueble de Oficina. Pago más que nadie. «La Moderna», Salud 3, teléfono A-6620. C-9

A-2035: COMPRO JUEGOS DE SAla, comedor, cuarto y piezas sueltas, que estén en buen estado. Pago más que nadie. Negocio rápido. «La Casa Bahamonde, Monte 146 entre Figuras y Carmen. C-9

ORO Y PLATA

Compramos prendas, monedas de oro, cubanas, americanas y otras naciones. Juegos u objetos de plata, de cualquier clase, sanos o rotos.

CARBALLAL Y HERMANOS

San Rafael 138, entre Gervasio y Belascoaín. U-5744. Pagamos más que nadie y vamos a domicilio. C-9

15 OBJETOS VARIOS

COMPRAMOS CAJAS PARA ENVASES

Preguntar por el señor García. Teniente Rey número 39. C-15

COMPRO MAPA DE CUBA, DE PIchardo; también, hojas sueltas; objetos de plata, antiguos; libros, curiosidades. Asuntos cubanos en general. 21 número 461, esquina 12, Vedado. Mañana y noche. C-15

ARRENDAMIENTO

v-3 FINCAS RUSTICAS

TOMO EN ARRENNAMIENTO, FINca de una a dos caballerías, con buena casa familia, con no menos de 4 habitaciones, de Habana a Santiago de las Vegas a Hoyo Colorado. Tiene que tener de todo y buena tierra. Informes: Sotolongo Concordia 24. AA-3

VENTAS

1 CASAS

VENDO BARATAS DOS CASAS. Calzada de Luyanó, dos cuadras de Toyo, De mampostería, dos pisis. Seis y otro metros frente por 42 fondo a calle Herrera. Forman 4 viviendas completas y cuartería de 16 cuartos. Gran negocio para quien pueda atenderlo personalmente. Informes A-1826 V-1

VENDO UNA CASA DE DOS CUERpos, frente al carrito, sala, comedor, seis cuartos, dos cocinas, dos baños, citarón, techos de vigas, gana 25 pesos, precio: 2,400, está vacía, calle Trece No. 11 entre Concepción y dolores, atiendo corredores. V-1

INCREIBLE. VENDO $1.000-00 CONtado más $2.100-00 pagable 7 años, casa moderna Prolongación Almendares. Seis habitaciones, baños, garage. Tranvías esquina. Dueño Dentista 23 No. 12, Vedado. V-1

CASA MODERNA 2 PLANTAS, CAlle 2 próximo 23, $7.500, jardín, portal,sala, 3 cuartos, saleta, doble servicio cada piso. Benítez, Carlos III 12. Edificio Providencia 12 a 4. V-1

VEDADO. CALLE G, CERCA 23, vendo magnífica casa dos plantas, acera brisa, construcción moderna, monolítica, garage. Unica oportunidad para comprar barato. Guillermo Delmonte, Habana 84. A-2474. V-1

¡QUE CASA POR $3,650! CALLE SAN Indalecio, parte alta, portal, sala, hall, 5 cuartos de 4x5, saleta, comedor, pantry, garage, gran traspatio, con frutales, el baño costó $1.000. Me quedé con ella por $15.000 en hipoteca. Dueño: Dolores 7, entre Cocos y Correa. I-6892. V-1

DOS PLANTAS POR $1.750, MODERna casa con grandes dormitorios, fresca y gran comunicación, está regalada. Dueño en Dolores 7, entre Cocos y Correa. I-6892. V-1

AMPLIACION DE ALMENDARES GANGA FENOMENAL

Se vende casa-quinta, tipo Inglés, construcción de primera. Compuesta de jardín, portal, sala, comedor, cenador, estufa, 4 cuartos, dos closets, gran baño, esquina fraile, 1,857 varas de superficie. Más de 20 árboles frutales de primera calidad, garage para dos autos, 2 cuartos de criados. Precio: 11,000 pesos. Costó más de 30,000 pesos. También, se alquila, Avenida Tercera, esquina a 10, Ampliación de Almendares. Dueño: Sr. Villoría, Chacón 23. FO-2188. V-1

BARATAS, VENDO TRES CASITAS nuevas, bien construidas, reparto Almendares. Gastón Reyes, departamento 601, Obispo y Habana. M-9019. V-1

CASAS MODERNAS UNA Y DOS plantas frente a doble vía Santos Suárez, parte alta, precio reducido, con facilidades, trato directo. Paz y San Bernardino, bodega. Pedro. V-1

VENTAS

1 CASAS

EN LO MEJOR DE NEPTUNO: LA calle más comercial de Cuba. Casa de 3 plantas, moderna, con una medida de 7½ por 34. Precio: $20,000. Costó: $75,000, no en vacas gordas. Quintana, Chacón 23. M-8182. V-1

¡GANGAS FRESCAS! CASA AMPLIA, Belascoaín: $2,300. Cedo primera hipoteca. Casa, Vedado: ($1,300, en $1,100). Casa calle Paz, Santos Suárez, (punto selecto): $1,400. Casita (monolítica), Cerro: $300.00. Telf. I-6732. V-1

EN $1.580-00 SE VENDE LA HERmosa y fresca casa con 800 metros de terreno, de altos y bajos, Rita No. 50, en Luyanó, a cuadra y media de la Calzada de Luyanó a Güines, con ómnibus cada cinco minutos y cinco centavos de pasaje hasta el interior de la Habana. Jardín, portal, hermosísima sala con frente a la calle, comedor, cocina y baño completo en la planta baja con pisos de mosaicos, y cuatro amplias habitaciones, dos con frente a la calle, con hermosa escalera y hall en la planta alta. Todas las habitaciones y departamentos con ventanas al exterior; entrada lateral para automóviles, y amplio patio al fondo con gallinero y algunos árboles. Agua corriente y luz eléctrica. Para forma de pago del precio, poderla ver y demás informes, Ismael Mallada, Reina 104 altos. M-3741. V-1

MARTINEZ Y PRIETO

3,500 PESOS: BENJUMEDA, PROXIma Belascoaín, moderna y decorada, sala, saleta, 3 cuartos, patio, baño completo; San José: 7,200 pesos, 2 plantas, moderna, sala, saleta, 4 cuartos. Martínez y Prieto. O-Reilly 23. A-6951 e I-3456.

5,000 PESOS: CALLE E , LA SIErra ,lujosa, jardín, portal, sala, hermosa galería, 3 cuartos, 4½ x 4, comedor fondo, cuarto y servicio criados, garage y traspatio. Martínez y Prieto. O-Reilly 23. A-6951 e I-3456.

3,000 PESOS: DOS LINDAS CASAS, Reparto Santos Suárez, Mayía Rodríguez jardín, portal, sala, 3 cuartos, baño intercalado, comedor fondo; otra, igual, en Figueroa. Martínez y Prieto, O-Reilly 23. A-6951 e I-3456.

3,000 PESOS: MEDIA CUADRA CALzada Víbora, jardín, portal, sala, saleta, 4 cuartos, galería, (azotea), 400 metros; San Francisco, jardín, portal, sala, 3 cuartos, comedor. Martínez y Prieto, O-Reilly 23. A-6951 e I-3456.

6,000 PESOS: CONCEPCION, BRISA, 640 metros, moderna, jardín, portal, sala, saleta dividida con columnas, 4 cuartos, comedor fondo, garage, gran jardín, patio y traspatio. Martínez y Prieto, O-Reilly 23. A-6951 e I-3456. V-1

VENDO, EN LA PARTE MAS SElecta de la calle 12, Ampliación de Almendares, moderna residencia, dos plantas, en perfectas condiciones. Costó 24.000 pesos. Precio: 8.500 pesos. Sólo 2,500 pesos contado. Resto, facilidades. F-2064. V-1

ZAPATA 14, ENTRE INFANTA Y Basarrate, se vende una casa de tres plantas, con servicio sanitario. Sin corredores. V-1

VENDO: $2.900 MARQUES GONZAlez 99, entre Desagüe y Benjumeda, sala, saleta, cuatro habitaciones, etc. Informan Mazón 1, altos. V-1

REPARTO LAS CAÑAS: SE VENDE barata casa madera, pisos cemento, portal, dos accesorias, 14 habitaciones, patio, servicios, 11 por 36 mts. Buena renta. Hernández, Prensa 40. V-1

2 SOLARES

VENDO UN SOLAR DE ESQUINA de 40x50 en el Calabazar, frente a la carretera, 20 centavos el metro. Doy facilidades. Informa. R Valdés, Carmen 10 esquina a Campanario. Teléfono A-9118. V-2

ALTURAS ALMENDARES: SOLAR ideal, por su medida y situación, 22 por 35. Precio de ganga. Dueño: Chacón 23. Villoría. FO-2188. V-2

EN LUGAR CENTRICO VENDO UN solar en el Vedado con 14 habitaciones que miden 683 metros. Teléfono F-1826. V-2

VENDO CALLE 16 Y PASAJE 1 ENtre G y H, Almendares, solar de 170 metros cuadrados con casa y siete mil ladrillos. $1000 informan: telf. F-3151. V-2

VENDO SOLAR, 10 METROS POR 40, calle Vista Alegre entre N-Strampes y Figueroa, Reparto Mendoza. Informes: I-3722. V-2

VEDADO. DESDE $3.00 ALMENDAres desde $1.20, Santos Suárez Juan Delgado a $2.00 frente Quinta Canaria a 50 centavos, tengo 14.000 varas Zanja 119, García. Telf. U-1363 V-2

REPARTO KOHLY: SE VENNE UN lote de solares juntos o separados Acera sombra. Avenida Central, Manzana de Gómez 264. V-2

NO DEJE LA OPORTUNIDAD DE

adquirir un solar de esquina, en Manrique y San José, a precio de verdadera situación, con grandes facilidades de pago e interés muy bajo. Informes: Sr. González, Finlay número 143. U-4163.

3 FINCAS RUSTICAS

DOS CABALLERIAS: $900.00

Se vende como ganga, finca cerca de Artemisa, tierras mulatas, cercada, para caña, piña, etc. Negocio rápido. Beers, Plazoleta de La Catedral 16, Habana. V-3

PROPIA PARA VIVIR FRESCO,

a veinte minutos del Parque Central, se vende una lujosa finca de recreo, en la Carretera Central, tiene agua, luz, teléfono, pudiendo dejar la tercera parte de su valor en hipoteca al 6 por 100 anual, para más informes, Zanja 143, Sr. González. V-13

FINCA: SE VENDE EN $5.500-00

—10.500 metros— a media hora del Capitolio, frente a la Carretera Central, muchos árboles frutales, en producción, magnífica casa de vivienda, amueblada, buen pozo, garage y casa para encargado. Informa C. Hernández, Muralla 7, Teléfono M-9206. V-13

4 ESTABLECIMIENTOS

VENDO CAFE CALZADA DEL MONte sin alquiler, 5 años contrato tenemos barra sitio puramente comercial urge vender una casa. Cuenya, Monte y Someruelos. Café V-4

BODEGA CON CANTINA $1.800

Sola esquina a dos cuadras Parque Central. Bien surtida, libre deudas. Alquiler $20.00 con vivienda, más que negocio es un regalo. Informes: San José y Belascoaín, café Alvarez. V-4

SE CEDE CASA DE MODAS, PUNto inmejorable, magnífica clientela, por no poderla atender su dueño. Informes, a todas horas: Neptuno 22, altos Sra. Elena. V-4

GARAGE INDEPENDIENTE, LEALtad 44. Informan: Telf. F-4172 después de las 9. Alquiler: 8 pesos. V-4

VENTAS

4 ESTABLECIMIENTOS

SALON DE BILLARES. POR NO POderlo atender su dueño, se vende regalado, Salón de Billares y dominó, en un café céntrico, una mesa de viuda, una de Chicago, y dos mesas de dominó, poco alquiler y contrato. Informe: Castro, Vidriera de Amargura y Compostela. V-4

VENDO TODOS LOS ENSERES DE una fonda: cantina, vidriera lunch, mesas, sillas, platos, mantelería, cubiertos, magníficas cocinas de hierro y batería de cocina. Informan: Bayona número 1, bajos. M-4038. V 4

GANGA. VENDO HERMOSA CASA

víveres y más cantienra de la Habana, buen contrato, recibo créditos hipotecarios. Teléfono U-3936. Sr. Menéndez, de 1 a 5. V-4

VENDO BODEGA SOLA ESQUINA surtida cantinera $1.800, el mejor y sólido negocio de esta índole motivo su venta llevar muchos años de la misma. Cuenya, Monte y Someruelos. Café. V-4

ESTACION DE SERVICIO: VENDO una, bien situada. Buena venta de gasolina y accesorios, amplio local para todo, con tres habitaciones para la familia. Ganga, Infanta 52 y medio, entre Desagüe y Benjumeda. V-4

VENDO ALMACEN DE VIVERES Y Tostadero de Café. Todo o separado, en la tercera parte de lo que vale. Vea al señor Pérez Es una verdadera ganga, de oportunidad. Casa muy barata. Perseverancia 50. V-4

VENDO CAFE Y CANTINA, EN BElascoaín y Salud. Precio de situación y poco alquiler. No acepto corredores. Trato directo con interesados. Verlo, a todas horas, el dueño. V-4

FARMACIA: POR NO PODERLA atender sus dueños, se vende una en Vedado. Punto céntrico, surtido completo, buen contrato, largo tiempo. Presentación atractiva, clientela numerosa. Sin deudas y con buen crédito en plaza. Informes de 4 a 6, teléfono F-5738. V-4

POR MOTIVO SALUD VENDO MIS establecimientos ferretería y talabartería, céntricos, extenso surtido, con clientela, suscribiría contrato arrendamiento local. Dirigirse Antonio Bosch, República 179, Camagüey. V-4

ESTACION DE SERVICIO: VENTA de accesorios y gasolina, bien surtida. Buena clientela. Barata. Informan: Diez de Octubre 13 y medio. Telf. M-5032. V-4

v-5 Bóvedas y Panteones

CEMENTERIO. VENDO UN PANteón nuevo, tiene dos bóvedas, dos osarios frente calle, precio: $550 y más una bóveda con osario a la entrada, en 195 pesos. Dueño: J. Llanes, Sitios 42, esquina a San Nicolás, teléfono M-2632. V-5

TRAIGAME $150.00 Y PONGASE A cubierto de preocupaciones en momentos tristes. Por esa cantidad le suministro una bóveda acabada de construir, en magnífico lugar, toda de concreto y tapas de mármol blanco de Carrara, con argollas de bronce. Decídase ahora. Ahorrará dinero y evitará apuros. Teléfono U-2242. V-5

VENDO PANTEON MARMOL BLANco con estatua y osario. Ganga. Informan de 2 p.m. en adelante. Teléfono F-3169. V-5

6 Automóviles y Accesorios

SE VENDE UN AUTOMOVIL MARca Plymouth del año 1930 de dos de dos puertas cinco pasajeros, tipo Sedan, informan teléfono A-9882 V-6

2 CAMIONES PACKARD 3 Y MEDIA toneladas, gomas aire. Se dan baratos. Informes Infanta 55, Garage S.O.S. entre Estrella y Maloja. V-6

SE VENDE UN CADILLAC DE SIEte pasajeros en buenas condiciones. Informan en Teniente Rey No. 5, 2o piso y por el teléfono M-1604 de 8 a 1 de la mañana dias laborables. V-6

SE VENDE BARATO. CAMIONCITO Chevrolet 27, de reparto, carrocería Garage Berlín. San Nicolás No. 124 entre Salud y Dragones. V-6

BUICK DEL 28, EN PERFECTAS condiciones de gomas, fuelle y mecánicamente a prueba, se vende como último precio en $260-00, para verlo en la piquera de Perseverancia y San Lázaro. Teléfono M-5028. V-6

VENDO CHEVROLET DEL 29, CErrado, 4 puertas, 6 cristales. Está nuevo. Lo doy en ganga. 23 número 455, entre 12 y 14, Vedado. Cecilio. V-6

VENDO MARQUETE TIPO TUrismo,

$300.00, para verlo Trocadero 24, Garage Doval después de las 7 p.m. todos los dias. V-6

FORD DEL 29, 2 PUERTAS, CHRYSler de 2 puertas, 6 cilindros. Cerro 731, garage. V-6

SE VENDE UN DE SOTO, DEL 30, como nuevo, cerrado, de cuatro puertas, cinco pasajeros: 300 pesos, Morro 26 y 28, Garage. V-6

VENTA DE OCASION: BUICK DE 1929, tipo ligero, abierto, en buenas condiciones. Se vende regalado. Garage «La Regente», Amistad número 15. V-6

¡OPORTUNIDAD! ACEPTO CUALquier precio razonable. Graham-Paige Sedan 1930. Cinco pasajeros. Seis ventanas. Pintura de fábrica. En muy buenas condiciones. Informan M-7780 horas de oficinas. V-6

SE VENDE UN CHEVROLET 1933, dos puertas, flamante pintura y todo. En poder de una sola persona, desde nuevo. No trato intermediarios Informes. Teléfono A-7632. V-6

SE VENDE UN CHEVROLET TIPO Sedan del 28 cerrado, de dos puertas, en perfectas condiciones gomas y pintura nuevas. Informan en Corrales 53. altos, Rogelio Hernández. V-6

SE VENDE UN CHEVROLET 1933, dos puertas, flamante pintura y todo. En poder de una sola persona, desde nuevo. No trato intermediarios. Informes: Telf. A-7632. V-6

FORD 32, VICTORIA, MAGNIFICAS condiciones. Se vende con facilidades de pago. Agencia Ford de Marianao, Real y Avenida de Columbia. V-6

CAMION FORD 1934 CASETA CErrada y carrocería, estacas, doble goma, 34 x 7, muy poco uso. Se vende barato, Agencia Ford de Marianao. V-6

PACKARD SPORT, FLAMANTE, 5 pasajeros, con 20,000 kilómetros andados, propio para Oficiail joven: 1,000 pesos. 17 número 57, entre J. e I., Vedado. V-6

PARA MOTOCICLETAS ACCESOrios o cualquier reparación la casa PRESAS es siempre una garantía nuestros precios no tienen competencia. J. Presas. Amargura 51, teléfono A-7763. V-6

SE VENDE UN BABI MARMON DEL 30, cerrado 4 puertas, 6 cristales puede verse Calzada entre M y N. Garage El Maine, Vedado. V-6

VENTAS

V-6 Automóviles y Accesorios

VENDO CAMION FORD TIPO AA., chassis largo, con cama para muebles y costaneras, propio para transporte. Precio razonable. Informan: Gloria 123, entre Indio y San Nicolás. M-1296. V-6

CAMION FORD DEL 1929 DE 4 CIlindros casi nuevo con 5 gomas en perfectas condiciones. Véalo Oquendo número 2, garage. Juan el Alemán. V-6

SE VENDE UN MAGNFICO CADIllac 8, de 7 pasajeros, cerrado carrocería de aluminio especial en muy buen estado de pintura y nickel cromo con gomas casi nuevas y mecánicamente en perfectas condiciones. Véalo: 15 No. 188 entre H e I, Vedado. Informan F-6348 V-6

VENDO CAMION HURBONT, DE

3 y media toneladas, motor Buda, magneto Bosch, acumulador Stromber, en excelentes condiciones. Informan: Aramburo 8 y 10. U-4776, «La Central». V-6

FORD 32, CUATRO PUERTAS, GOmas nuevas, Airtoheel, barato y con facilidades de pago, Agencia Ford de Marianao, Real y Avenida de Columbia. V-6

POR EMBARCAR VENDO PACKARD Club Sedan 1926, 5 asientos, 6 cilindros pequeños, vestidura, pintura, gomas, motor perfecto estado. Capote, 13 esquina a Baños, de 2 a 4 y media. V-6

POR EMBARCAR, VENDO STUDEbaker de cuatro puertas, tipo Dictador, seis meses de uso. Precio: 800 pesos. M-3316. V-6

LIQUIDAMOS $40.000-00 EN PIEZAS de automóviles de uso de todas las marcas, no reparamos en precios. Visítenos y saldrá satisfecho. Autos Latour Zanja y Lucena. V16

ESKINE SEDAN, DOS PUERTAS, funcionando bien, marcado y pintado de nuevo. Se vende en 150 pesos. Aproveche esta oferta de anuncio, Agencia Ford de Marianao. V-6

CAMIONES FORD Y CHEVROLET, cortos y largos, reconstruidos. Los estamos vendiendo a precios rebajados y muchas facilidades. Véanos, Agencia Ford de Marianao. V-6

VENDO STUDEBAKER CERRADO, completamente nuevo, $250. San José 101 Taller de pintura. V-6

SE VENDE UN CAMION «GENEral Motor» de tres toneladas y carrocería larga, todo en perfectas condiciones. Lo damos a prueba. Informes Máximo Gómez 346. V-6

7 MAQUINARIAS

MAQUINARIA COMPLETA PARA fábrica de cigarros se vende muy barata. Informan Amargura 60, Reina de 12 a 2. V-7

RAPIDO IDEAL. TOSTADOR DE café tipo moderno de 40 kilos, casi nuevo, se vende barato. C. Euler, Acosta 81, Habana . V-7

EQUIPO COMPLETO PARA TINTOrería se vende muy barato compuesto de una mzquina 7 A reformada, la mxs moderna, con paila de gas o de gasolina o con una paila Hoffman de cinco caballos para carbón o leña en Hospital 22. Otero, admito automóvil Ford moderno, dando o tomando la diferencia. V-7

Si posee usted un equipo de de bombeo, SIN TENER un servicio de agua eficiente, cámbielo por un equipo DURO, el equipo que asegura un servicio CONTINUADO y ECONOMICO. Usted podrá siempre depender de él.

Solicite informes.

SIERRA, RORIGUDEZ Y CO.
Fábrica Nacional de Carbones
Amargura 52
Teléfono: A-4347

STEELCOTE, la Joya de los Esmaltes No hay otro esmalte que proporcione resultados omparables con tan poco material y trabajo. El Esmalte STEELCOTE a base de Caucho, es un producto UNICO Para autos, muebles y demás objetos. V-7

VENDO PRENSA HIDRAULICA,

de gran potencia, para industria agrícola o similar. Informan: Aramburo 8 y 10. U-4776, «La Central». V-7

TALLER DE PAILERIA

De Caprasio Muñiz, Ingeniero Mecánico). Especialidad en trabajos de Casa-Calderas. Construcción, montaje y traslado de tanques, chimeneas, plataformas y naves. Garantía en los trabajos. El trazador mejor de Cuba. San Martín No. 21 (Infanta) Habana. Teléfono U-4197. V-7

VENNO A PRECIO DE GANGA, UN juego de sala, estilo Luís XVI, 9 piezas y un juego de recibidor de mimbre 6 piezas. Belascoaín 68. Teléfono U-3145. V-7

v-8 ANIMALES

SE VENDEN CINCO VACAS PARIdas, muy baratas, kilómetro 16, Carretera Central, frente «Sitio de Liborio», Cotorro. V-8

TENGO FORD V-8 1934 DOS PUERtas que venderé barato. Doy facilidades. Véalo de 6 y media a 9 p.m. Paco No. 11, Arroyo Apolo o escriba a Manzana de Gómez 465 para demostrárselo. V-8

SE VENDE UN MAGNO GAVILAN. (Red-atiled hawk. Buteo borealis) la rapaz diurna mayor de las que se alimentan con carnes vivas que existe en Cuba. Propio para persona culta y de posibles. Con gran jaula especial de madera $20. Telf. M-2862. V-8

SE VENDE UNA VACA MUY BARAta, recién parida, por no pode atenderla, Se garantizan 10 litros de leche diarios. Teléfono I-3203. V-8

9 MUEBLES Y PRENDAS

A PARTICULARES VENDO TRES libreros caoba, dos iguales, uno chico. 19 No. 253 entre E y F. V-9

REGALO LOS MUEBLES DE MI casa por repentino viaje compuestos de juego de comedor estilo Renacimiento español de 12 piezas, juego de sala del propio estilo de 6 piezas, juego de cuarto tres cuerpos de caoba con 9 piezas, 3 meses de uso, nuevos completamente. Informan Jesús María 82 entre Picota y Compostela. V-9

MAQUINA SINGER DE OVILLO central perfecto estado, $23, otra de gabinete cerrado, $30, piano flamante color caoba, $40, juego sala, $23 Prado 31, bajos. V-9

LECHEROS. SE VENDE UNA NEVEra, un mostrador de mármol y tres cestos para reparto, todo nuevo. Preguntar por Braña en Mercaderes No. 2 y Empedrado. V-9

SE VENDE JUEGO CUARTO, NUEvo, Arte Moderno. Pérez 26, esquina a Justicia. V-9

VENTAS

9 MUEBLES Y PRENDAS

MUEBLES EN GANGA

Juegos cuarto: $30.00; sala: $15.00; comedor: $30.00; escaparates: $8.00; con lunas: $15.00; mesas correderas: $4.00; aparadores: $6.00; seis sillas y 2 sillones: $10.00; máquinas de coser. Se cambian y compran toda clase de muebles, pagando más que nadie. Se da dinero sobre joyas, muebles y objetos de Arte.

LA PRINCESA, SAN RAFAEL 107
entre Escobar y Gervasio. U-7926. V-9

MUEBLES: FABRICAMOS DE ENcargo,

juego de cuarto, sala, comedor, recibidor, piezas sueltas. Reformamos antiguos, tapizamos, arreglamos y cambiamos. Precios increíbles. Grandes facilidades. Talleres Rosales. Telf. I-3304. V-9

OBJETOS DE ARTE

En bronce, porcelana, onix y bronce, lámparas de todas clases, muebles en todos estilos, cuadros, gobelinos, alfombras, neveras, radios, baúles, maletas y otros objetos, se realizan a precios de situación. Compramos y cambiamos. «La Casa Inglesa», Salud y Rayo. M-7179. V-9

VENDO A PARTICULAR, UN ESpléndido juego de cuarto, tres cuerpos, barníz última creación, elegante butacón; un juego de sala, barato. Concordia 181-C., entre Hospital y Aramburo. V-9

FAMILIA VENDE CUARTO ULTImo modelo. Costó $350, se da menos mitad y otro chico arte moderno $32; Comedor renacimiento español, $85, radio gabinete. Lámpara $5.00. Salud 54 entre Escobar y Lealtad. V-9

COCINA DE GASOLINA MARCA «American» color gris con horno grande con termómetro y 3 hornillas, calentador Red Star con boiler de 50 galones, 23 No. 496 entre 20 y 22, Vedado. V-9

SE VENDE MAGNIFICO JUEGO DE sala, $30.00. Dos camas $10.00. Línea 120, Vedado. V-9

POR EMBARCAR VENDO LOS MUEbles de una casa completa, modernos, también el automóvil Sedan d el 29 en $180. Salud No. 67 bajos, entre Campanario y Lealtad V-9

VENDO PRECIOSO CUARTO TRES cuerpos con butacón forrado arte moderno, $100, otro mucho más lujoso $125, comedor renacimiento, recibidor Renacimiento, puede verse 9 de la mañana a 4 tarde. Prado 27, altos. V-9

SE VENDE UN JUEGO DE CUARTO de uso en $35.00, una vitrina, $10, y se arreglan muebles. Calle 13 entre Dolores y Concepción, Lawton. Teléfono X-2113. V-9

LIQUIDACION

Gran cantidad de objetos de cerámica italiana, muy fina, a menos del costo. Cosas de verdadero gusto artístico. Casa Santa Cruz, Galiano 95. Telf. A-5007. V-9

URGE VENTA, EMBARCO. VENDO juego cuarto, color caoba: 23 pesos; otro, 3 cuerpos: $29.00; juego comedor: $28.00; lámpara sala: $6.00; bastonera: $5.00. Lealtad 145, bajos, entre Salud y Reina. V-9

FAMILIA QUE EMBARCA, VENDE juego sala laqueado y dorado, $25, juego comedor caoba estilo inglés, buró grande caoba, 6 gavetas, cubiertos plata fina y Christofle, filtro, fireless cooker y máquina eléctrica para masajes. 14 y A, Almendares V-9

CAPAS DE BARRAGAN

Baúles y maletas, joyas, muebles, trajes, lámparas, sobrecamas, ropa en general. Se venden muy baratas en la casa de préstamos La Sociedad, Suárez 34, entre Apodaca y Gloria. V-9

JUEGO DE CUARTO, $20. ES DEL último tipo, lo más moderno, el de 3 cuerpos, $30, por deshacer la casa de huéspedes, los doy barato, Sitios 40, San Nicolás y Rayo. V-9

DOS JUEGOS DE CUARTO, UNO 22 pesos, otro 3 cuerpos, $30, arte moderno, el radio $15, mesa aparador, ortofónica, por lo que quiera ofrecer Neptuno 220, Soledad y Aramburo. V-9

URGENTE VENDO, CUARTO ARTE Moderno, $32.00, 3 cuerpos, otro, finísimo, 8 piezas, baratísimo, comedor, 9 piezas; sala, 9 piezas, en 35 pesos y un piano. San Joaquín 60, entre Monte y Omoa. V-9

FAMILIA PARTICULAR URGENTE viaje vende $50 solamente magnífico ropero de lunas, aparador, tres sillas, dos sillones, mesa comedor, nevera, turquitas, mesas noche, tocador y cocina. Solamente de 9 mañana a 4 tarde. Campanario 33, altos. Aprovéchese. V-9

VENDO DOS JUEGOS CUARTO 27 y 35 pesos, otro 3 cuerpos baratísimo, comedor, y sala modernista 25. Día y noche. 10 de Octubre 93, frente a Alejandro Ramírez. V-9

HOY MISMO VENDO, EMBARCO, juego cuarto $30; 3 cuerpos, $35; regio con chiforrober, $65; sala, $30; comedor, $47; todo nuevo moderno, (ganga) Escobar 9, bajos, San Lázaro y Lagunas. V-9

POR TENER QUE EMBARCAR, SE venden todos los muebles y adornos de la casa. También vendo pecera muy linda, con pecesitos finos, Quinta número 78, entre Paseo y 2, Vedado. F-4628. V-9

VENDO JUEGO CUARTO, MODERno: $30.00; otro, 3 cuerpos, último estilo; sala, caoba; comedor, 9 piezas. Todos Arte Moderno, Jesús del Monte 27, altos, una cuadra Esquina Tejas. V-9

ELEGANTE JUEGO COMEDOR REnacimiento Español, radio Atwater Kent gabinete de lujo, Cocina Roper libreros, lámparas y útiles de cocina Se vende precio de ocasión. Urge venta King 23 y M, apartamento 304, F-2439. V-9

MUEBLES A PLAZOS

Gran surtido en juegos de cuarto, comedor y sala y piezas sueltas. Cambiamos muebles de uso, por nuevos. San Rafael 136 Telf. U-5157.

LA CASA FERREIRO V-9

MUEBLES A PLAZOS

Para el hogar y oficina. Tenemos los estilos más variados al alcance de todas las fortunas.

"LA IDEA"

Angeles número 3 y Reina número 23, frente a la Plaza del Vapor.
Teléfono A-1619
Cambiamos muebles y alquilamos sillas de tijera. V-9

SALUD 26 M-7600. JUSGO SALA TApizado valor $250, $190. Contadora Nacional marca $999-99, $150. Caja caudales grande tipo Banco, $140. Juego sala, comedor, cuarto, baratísimos. V-9

M.E.C.D. 2016

VENTAS

9 MUEBLES Y PRENDAS

MUEBLES EN GANGA

Juego de cuarto, Arte Moderno, $4.00 mensuales. comedor, caoba. último estilo. $3.00 mensuales; sala o recibidor, modernísimos, $3.00 mensuales; juego cuarto 3 cuerpos, caoba, últimas creaciones $5.00 mensuales. Precios muy bajos.
"LA EMINENCIA', NEPTUNO 188
V-9

ARCHIVOS Y BUROS. VENDO Y compro: máquinas escribir, sumar, Kardex, cajas hierro, armarios acero, libreros, satélites, sillas giratorias, tarjeteros Bancos, mimeógrafos. Progreso 3, esquina Aguacate. M-8638.
V-9

Muebles clásicos y novísimos estilos, especialmente enchapados, con grandes rebajas durante este mes, al contado y a plazos.

Distribuidores del incomparable radio «COLONIAL». El de más alcance, el de voz más clara desde $40.00, y desde $1.00 semanal. (Admitimos sus muebles o radio en cambio por los nuestros). Pidan informes, demostraciones y visiten la exposición permanente de la Casa Ruisánchez. Angeles 13 y Estrella del 25 al 31. Telf. A-2024.
V-9

LA CASA FERRO

Compramos, vendemos y pignoramos muebles, joyas, ropas y objetos de valor. Liquidamos juegos de cuarto, comedor, radios, juegos de sala, máquinas coser, pianolas y demás muebles, a precios inigualados. Vendemos más barato que nadie. Pagamos más que cualquiera de nuestro giro. Gloria 123, entre Indio y San Nicolás. Telf. M-1296.
V-9

VENDO JUEGO DE CUARTO, ARte Moderno: $25.00; otro, 3 cuerpos: $35.00; juego comedor, idem.; sala, piano y radio. Urge venta. Primera oferta. Maloja 151, entre Lealtad y Escobar.
V-9

"CASA ARECHAGA"
«EL SIGLO»
TALLER DE EBANISTERIA
Si usted necesita muebles, visite esta casa donde encontrará preciosidades, por poco dinero. Compre directamente y comprará lo mejor. **Manrique 189. Telf. A-6135.**
V-9

LA PROTECTORA
La casa que más barato vende: joyas, objetos de Arte y muebles de todas clases. Préstamos sobre toda clase de joyas y objetos de valor a bajo interés.
Animas 45. A-3639.

MUEBLES Y RADIOS A PLAZOS COMODOS
Juegos de cuarto, sala, comedor y recibidor
desde
$1.00
semanal
CAO Y VARELA
Neptuno número 187, entre Gervasio y Belascoaín.
Compramos y cambiamos y alquilamos muebles.
V-9

¿Muebles? Neptuno y Soledad
Donde encontrará un gran surtido en los estilos más en moda. A plazos, con grandes facilidades Al contado, los liquidamos.
COMPRAMOS MAQUINAS 'SINGER
También muebles y cambiamos por nuevos. Neptuno número 235, esquina a Soledad. U-1360.

¿AGENTES ELECTORALES O PERturbadores? Tal parece el Ministerio Novel fabricando pragmáticas como si fueran embutidos o vecinos de un cercano pueblo, ya que, con ellas nos hacen recordar aquéllo del Dinámico: «No arrojen papeles a la calle», etc. Con todo ello no consiguen más que: juventud sin oficio, obreros sin empleos, comerciantes e industriales agobiados por la amenaza y la ruina de sus hogares, carestía de la vida en un 50 por ciento. No arrempujen, que la mula tumbó a Genaro. ¿Señor? ¡Tú que todo lo puedes, no será posible estirpar ese grano maligno! Esto no es una venta a plazos ni jabón Castilla natural «Rosnovoa», de J. Naveira, S. en C., Galiano noventicuatro, es una realidad.
V-9

FLUSES DESDE $1.00 ZAPATOS, sobrecamas, cortes, abrigos, pantalones, mantones y un millón de objetos, procedentes de péstamo. No reparo precio. Véalos, Monserrate 39 y Parque Zayas. A-8054.
V-9

VENTAS

9 MUEBLES Y PRENDAS

SE VENDE UNA NEVERA, MARCA Glacial», grande, en la Calle 8, entre Tercera y Quinta, Miramar, casa de toldo azul.
V-9

RADIOS JOYAS, MAQUINAS
Ropas. Empeño, compro y vendo: máquinas escribir, sumar, calcular, coser, archivos, cajas, burós, mimeógrafos, pupitres, equipajes, objetos de Arte, satélites y mesas. Llame y vea: Monserrate 39 y Parque de Zayas. **Telf. A-8054.**
V-9

FAMILIA VENDE LUJOSO CUARto caoba moderno, butacón y chifforrobe, baratísimo, comedor renacimiento, $75, recibidor, radio gabinete, lámparas, objetos arte, todo baratísimo. Prado 43, altos.
V-9

"EL RAS"
Compra y venta de muebles, objetos de Arte y antigüedades.
Sillón de inválido, nuevo, ruedas de goma dura: $35.00; burós planos, caoba: $12.00 y $22.00; sillas giratorias y archivos; despacho, Renacimiento, compuesto de librero, mesa, butaca y 2 jamugas: $160.00. (Vale el doble). Muebles chinos, jarrones y tapices. Tenemos gran surtido. Figuras adornos, para regalos, bronce y porcelana; cuadros óleo, principales pintores, cubanos y extranjeros.
EL RAS...
Casa principal, Zanja 52, esquina a Lealtad. Exhibición y ventas: Galiano 44. U-4300 y M-7773.

"LA PREDILECTA"
SAN RAFAEL 141

Realizamos:
Gran cantidad de objetos finos para regalos: jarrones de porcelanas, figuras de marfil y bronces, juegos cubiertos de plata fina y piezas sueltas, lámparas de todas clases, paravanes, Gobelinos, alfombras, etc., etc. Haga una visita a
"LA PREDILECTA"
San Rafael y Oquendo. Telf. U-2530.
V-9

LIQUIDAMOS FLUSES, CAPAS
Barragán, mantones Manila y toda clase ropa muebles y alhajas. Empeñamos y compramos muebles, máquinas coser, ropa hombre y objetos Arte. **Los Jimaguas, Suárez y Misión, A-3339.**
V-9

MUEBLES BARATOS
VENTA APERTURA
Vendemos muebles, finos y corrientes, nuevos y de uso, máquinas coser, escribir y equipajes. Visítenos y ofrezca lo que quiera, por lo que necesite. **LA REGENTE,** Salud 14 M-2655.
V-9

La Casa Mosquera
San Rafael 129 y 131. Telf. U 5437
Amueble su casa con gusto y con poco dinero. También le cambiamos sus muebles o hacemos el negocio que más le convenga. Háganos una visita, no perderá tiempo. La Casa Mosquera, San Rafael 129 y 131, Telf. U-5437.
V-9

Muebles Baratos
A verdaderos precios de gangas. Liquidación permanente de juegos de sala, cuarto y comedor.
VENGA A VERNOS EN SEGUIDA
Ahorrará dinero. Facilidades de pago. Tomamos muebles a cambio. «La Casa López», Belascoaín 76, entre Jesús Peregrino y Pocito. Telf. U-4541.
V-9

OBJETOS ANTIGUOS
A precios de verdadera ganga, por abandonar ese negocio. Aproveche la oportunidad de comprar barato, artículos de indiscutible mérito.
CARBALLAL Y HERMANOS
San Rafael 138, entre Gervasio y Belascoaín. **Telf. U-5744.**
V-9

BAULES Y MALETAS
Modelos desde $1.00. Baúles escaparate, de bodega de camarote, etc. Maletas de fibra y piel. Nuevos de paquete. Estilos modernos, ligeros, prácticos. No se deje sugestionar. Vea nuestro surtido antes de comprar. «La Casa del Perro», Neptuno No. 38.
V-9

VENDO JUEGO CUARTO $25.00; otro 3 cuerpos: $30.00; chiffonier, $4 cama moderna, $4.00; aparador, mesa, silones, sillas sueltas baratas. Maloja 151, antiguo, Lealtad y Escobar.
V-9

VENDO MAQUINA «SINGER», DE ovillo central. Está completamente nueva. Se da barata, por no necesitarla. Véala en Angeles número 23, bajos, entre Maloja y Sitios. Casa particular.
V-9

FAMILIA, VENDE LUJOSO JUEGO cuarto de 3 cuerpos, caoba: $100.00; comedor, Renacimiento: otro, Arte Moderno: $55.00; recibidor, moderno: $35.00; librero, Renacimiento: $25.00; lámparas: $3.00. Concordia 127, entre Gervasio y Belascoaín.
V-9

VENTAS

9 MUEBLES Y PRENDAS

REGALO MUEBLES
LE BRINDAMOS LOS MEJORES muebles desde los más modestos a los más lujosos, por módico precio. Grandes facilidades de pago. Especialidades en fabricación. Díaz y Chao, Neptuno 197 y 200 entre Belascoaín y Luceno. U-5154.
V-9

SALUD11
Gran liquidación de muebles, lámparas, juegos de cuarto, sala, comedor, recibidor, sillas, sillones neveras, Frigidaires de cantina cantina-mostradores, vidrieras, cajas-hierra, contadora, molinos de café. Gran surtido en equipajes nuevos y de uso. Muebles de oficina. Compresor para pintar. En esta casa encuentran todo lo que necesiten. Visítenos: Salud 11. M-9136.
V-9

ARCHIVOS Y BUROS. VENDO Y compro: máquinas escribir, sumar, Kardex, cajas hierro, armarios acero, libreros, satélites, sillas giratorias, tarjeteros Bancos mimeógrafos. Progreso 3, esquina Aguacate. M-8638.
V-9

OBJETOS DE ARTE Y JOYAS.
Liquidamos: Porcelanas, Figuras bronce y marfil, objetos plata, lámparas, radios, Frigidaire, relojes de pared y pie, gobelinos, juegos: cuarto, sala, comedor y recibidor, mesas mármol. Juegos cubiertos plata. Muebles antiguos. También tenemos un enorme surtido en Joyería fina. **«Los Tres Hermanos», Consulado Nos. 94 y 96. A-4775.**
V-9

FAMILIA VENDE URGENTE, LUjoso juego cuarto moderno, sala, lujoso comedor, renacimiento, magnífico bonito reloj pie renacimiento, lámpara, radio. San Miguel 97, (bajos) entre Lealtad y Campanario.
V-9

VERDADERA GANGA, VENDO TO
dos estos muebles: un escaparate, de dos lunas: $15.00; un juego de cuarto de dos cuerpos: $35.00; otro, de tres cuerpos, chico: $40.00; buenas lunas, todos; también, uno de tres cuerpos, caoba último estilo, de $350.00, lo doy menos de la mitad, y un chaisslong y otras cosas muy baratas. San Rafael 143, letra B., entre Aramburo y Soledad.

SE VENDEN TRES VIDRIERAS, propias para perfumería o tienda. Una caja contadora, un armatoste con puertas de vidrio de corredera, un espejo grande y varias sillas. Informes de 9 a. m. a 4 p. m. Telf. A-9219.
V-9

OBJETOS DE ARTE Y JOYAS
Liquidamos: porcelanas, figuras bronce y marfil. Plata, lámparas, radios, Frigidaire, relojes pie y pared. Gobelinos, juegos cuarto, sala, comedor, recibidor. Juegos cubiertos plata. Muebles antiguos. Liquidamos enorme surtido. Joyería fina «Los Tres Hermanos», Consulado núm. 94. A-4775.
V-9

v-10 UTILES DE OFICINAS

VENDO MAQUINA DE ESCRIBIR Kapper con su tapa y mesa, de coser Singer en la misma se alquila habitación a hombre solo. Progreso No. 17, 2o piso.
V-10

MUEBLES DE OFICINAS, VENDO
y compro: archivos, burós, máquinas escribir, sumar, Kardex, cajas hierro, armarios acero, libreros, satélites, sillas giratorias, tarjeteros, mimeógrafos. Compostela 43, entre O-Reilly y Progreso, frente National City. M-8638.

BOLSA DE MUEBLES
DE OFICINA

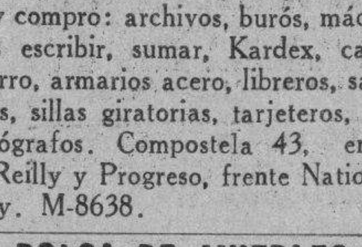

COMPRAMOS Y VENDEMOS
NUEVOS Y DE USO, ARCHIVOS DE acero, muebles caoba. Cajas caudales, Tarjeteros, Kardex, Libreros, mesas, mobiliario de colegios, procedente remates. Compostela No. 55 entre Obispo y Obrapía. A-7744.
V-10

v-11 Instrumentos de Música

POR ESTORBAR VENDO MAGNIfico piano, en perfecto estado, excelentes voces, tiene banqueta. Lo doy baratísimo. Urge venderlo. Informes: Lealtad 64 entre Concordia y Virtudes.
V-11

PIANO EUROPEO, INMEJORABLES condiciones, con banqueta, afinado y puesto en su casa: $60.00., (sin comején). Si lo ve lo compra. San Rafael 152-D., entre Soledad y Oquendo.
V-11

PIANOS, LOS MAS BARATOS Y MEjores, se venden en Monte 18, entre Aguila y Angeles.
V-11

PIANOS CUARTO DE COLA Y VERticales, de las más afamadas marcas. Se dan a precios de liquidación. Facilidades de pagos. «La Internacional», San Rafael número 57, esquina a Campanario.
V-11

VENTAS

10 Instrumentos de Música

SE VENDE REGIO PIANO ALEMAN gran marca poco uso se da barato, también máquina Singer 5 gavetas color nogal, Aguila 139 entre San José y Barcelona.
V-11

"LA PREDILECTA"
SAN RAFAEL 141

PIANOS DE OCASION
Realizamos enorme surtido a precios increíbles y con facilidades de pagos. Verticales y cuarto de cola, propios para personas de gusto. Visite nuestra Exposición y se convencerá **San Rafael y Oquendo. Telf. U-2530.**

PIANO COMPLETAMENTE NUEVO, gran marca «J. L. Stowers», por embarcar lo sacrifico primera oferta, véalo, es último tipo, juego recibidor. Malecón 294, altos, entre Lealtad y Escobar.
V-11

EN $50 FLAMANTISIMO PIANO MOderno, de excelente marca, brillo espejo, voces concierto, teclado blanquísimo, sin comején. Delicias A, bajos, entre Pocito y Dolores. Víbora.
V-11

PIANO KUZMAN, COMO NUEVO, precioso mueble, estilo Florentino. Si busca un buen piano, comprará éste, por su precio y condiciones. San José, entre Mazón y Universidad, Departamento 2.
V-11

AFINADORES

AFINADOR-COMPOSITOR DE PIAnos, pianolas, del Conservatorio de Música «Masriera», del Vedado. Experto graduado en Michigan, Estados Unidos. Trabajos garantizados. Precios módicos. Afinar: $2.00. Avisos: Profesor Vidal Cuvelier. Telf. A-8606
Af.

AFINE SU PIANO, POR $2.00, CON toda garantía y seguridad. Manuel Domínguez, afinador mecánico, graduado en la Escuela «Danguard», de New York Taller de Reparaciones, Zulueta 36 y medio. Telf. M-3040.
AF.

v-12 RADIOS

RADIOS DE USO: MAJESTIC, CHIco: .$35; otro: $40; Radiola, 60; $25; con fonógrafo: $45. Ver en Acosta No 115, casi esquina Egido
V-12

VENDO RADIOS TODAS MARCAS, nuevos y usados. Grandes facilidades. Pueden verse día, noche, domingo. Llevo catálogos domicilio. Acepto parte pago cualquier objeto. Teléfono M-1542. Escobar 87½, altos, esquina Neptuno.
V-12

VENDO RADIO VICTOR R.C.A. OCHO tubos onda corta y larga moderno. Aproveche ganga, $80.00. Concordia 156 D, altos.
V-12

GANGAS: RADIO RCA. SIETE BOMbillos, regalo $16.00, otro «Crosley» precioso gabinete regalo $35.00. Otro onda corta-larga, regalo $40.00. Monte 217 altos, esquina Figuras. Telf. M-8542.
V-12

APROVECHE. VENDO RADIO MARca acreditada, bonito mueble, gran tonalidad, costó $110-00, lo doy en $35.00. Véalo Apodaca 46, bajos, esquina Suárez.
V-12

RADIOS 'GRUNOW' 1935
Nuevos modelos, onda corta-larga a plazos desde $5.00 mensuales, admitiéndole como fondo, parte pagos, radios, ortofónicas, automóviles, solicite demostración. Monte 217, altos, esquina Figuras. M-8542.
V-12

RADIO ONDA CORTA Y LARGA 1935, con un mes de uso, $35.00. Otros desde $7.00 con mueble elegante. Me estorban. Neptuno 220, Soledad y Aramburo.
V-12

SE VENDE EN $17.00 (DIEZ Y SIEte pesos) un radio nuevo chico, verlo, calle Jesús María No. 51, bajos.
V-12

RADIO VOZ DE ORO, MODELO 82, nuevo: $25.00; escaparate de tres cuerpos con luna, moderno: $25.00; librero: $7.00; cocina de gas; consola; 4 hornillas: $15.00, San Miguel 254-1., bajos, entre Espada y Hospital. Telf. I-3047.
V-12

ELECTROLA CON AMPLIFICACION, potentísima voz, gran vocina electrodinámica, propia para dar gran volumen a radios o camiones anunciadores. Ofrezca. San Rafael 141-B., entre Oquendo y Soledad.
V-12

RADIOS SIN DINERO: RADIOS DE uso, todas marcas, véndense o cámbiase por cualquier objeto que estorbe, autos, muebles, bombas agua, motores eléctricos, etc. «El Criollo», Egido 18.
V-12

GRUNOW, EL RADIO DE MAS AL
cance fabricado hasta la fecna, desde $5.00 mensuales. Pida catálogo o una demostración al U-4205. San Miguel 129, altos, entre Gervasio y Escobar.
V-12

URGEME VENDER, RADIO MARCA RCA. Víctor, moderno, ocho bombillos, prácticamente nuevo, soberbia tonalidad. Regalo en 38 pesos. Verlo después de las 10 a. m. Plasencia 21, bajos, esquina Desagüe, cerca Infanta.
V-12

RADIOS AL POR MAYOR: NUEVOS, de todas marcas y tamaños y alcance. Escriba indicando sus necesidades. Embarcamos por expresos, costo o flete. Midgets, desde $6.00. Radio Export 3675, Broadway, New York.
V-12

VENTAS

13 LIBROS E IMPRESOS

LIBRERIA «ALBELA». CONTINUAS novedades científicas y literarias. Libros Enseñanza Elemental y Superior. Revistas de Modas. Agencia exclusiva «La Femme Chic», de París; «Chic Parisién», y todas sus publicaciones, las mejores del Mundo. Pídalas en esta Librería. Compra y venta libros antiguos, con grabados, preferentemente cubanos o que traten de Cuba. Belascoaín y S. Rafael. U-5783, Apartado 511. Habana.
V-13

DICCIONARIO SPASSA, COMPLEto, flamante estado, lo doy sumamente barato. También Tesoro de la Juventud, tafilete, completo, 20 tomos, $10.00. San Rafael No. 141, entre Oquendo y Soledad.
V-13

SE VENDEN OBRAS COMPLETAS Martí, edición Gonzalo Quesada, 15 tomos acabados empastar, $40.00, diccionario Sopena, 2 tomos, $8.00; obras Leibnitz 5 tomos, $8.00. Librería «La Biblioteca», Belascoaín 76, F, esquina Pocito.
V-13

15 OBJETOS VARIOS

SE VENDE BARATO, CALENTADOR automático de gas, nuevo, Lanuza entre C. y D., Reparto Almendares.
V-15

DEMOLICION. VENDO 1000 PLAN
chas de zinc, 6000 tejas francesas y 10.000 pies de madera. Informan: San Ignacio 74. Teléfono A-9705.
V-15

VENDO MESA DE BILLAR, MODERna, de Viuda. Precio de situación. Ayestarán y San Pablo.
V-15

VENDO PRISMATICOS «ZEISS» 8 por 30, completamente nuevos. Galiano 68, altos. Fotografía Naranjo.
V-15

VENDO VIDRIERAS CONTADORAS, molinos, mesas Vitrolite, sillas, banquetas, pesas, exprimidoras de jugo, rebanadoras de jamón. Enseres en general. Servimos pedidos al Interior. También compro.. Cano, Habana 116 y medio, entre Teniente Rey y Amargura.
V-15

REFRIGERACION
Planchas de corcho, juntas de goma para puertas de neveras, accesorios en general y equipos automáticos LIPMAN, Compañía Cubana de Refrigeración, Arroyo y Cristina, Habana.
V-15

CUJES PARA TABACO, CARBON por carretones, postes de cerca, polines madera, dagame y maderas duras, leña para panadería. F-3051.
V-15

VENDO LOTE PEQUEÑO TUBERIA una pulgada, llaves globe caldera vapor 40 caballos, maquinitas caramelos. Paz, entre Santos Suárez y Enamorados, de 9 a 12.
V-15

VENTA DE UN TRAPICHE CON todos sus enseres, vealo en Neptuno No. 224 F, casi esquina a Hospital.
V-15

VENDO TEJAS DE ZINC Y MADEra, de uso, muy buenas. Ver a la 1 p.m. Carlos III y Almendares No. 73 señor Ordes.
V-15

REPARACIONES

v-9 MUEBLES Y PRENDAS

CASA «CORO», REPARAMOS MUEbles. Trabajos de gusto, combinaciones de maderas, chapas y tapicerías. Barnizo toda clase muebles. Especialidades en colores. Limpieza de muebles a domicilio. Garantía. Precios módicos, Estrella 27, entre Angeles y Aguila. M-2127.
R-9

TALLER DE TAPICERIA, BAR
niz de muñeca y pinturas finas, de Pedro García Espinosa, en San Rafael 143-B, entre Aramburu y Soledad, teléfono U.4424. Recuerde que tener sus muebles en estado flamante, es sinónimo de prosperidad. ¡Arréglelos!
R9

J. DANZO, (DE «LA CASA MIMbre») Reparación de muebles de mimbre y rejilla. Pintura, cojines, asientos de ómnibus sillas de café aire libre. San Rafael 80½. M-3402.
R-9

GRAN TALLER DE TAPICERIA
¿Quiere usted hacerse, con poco dinero, de un juego estilo Inglés? Pase por el Taller de Tapicería de Martínez, Rayo 43. Me hago cargo de tapizar, dorar, barnizar y reformar toda clase de muebles. Trabajos garantizados. Precios económicos. Rayo 43. M-7872.

REPARAMOS SUS MUEBLES, POR poco dinero, dejándolos nuevos. Casa Pardo: U-5761. Los modernizamos, barnizamos a muñeca, esmaltamos «Duco», pinturas mimbres, a vapor, tapicería en general. Azogamos espejos. Trabajos garantizados, San Rafael núm. 130.
R-9

12 RADIOS

SI SU RADIO NO FUNCIONA O funciona defectuoso, avise al teléfono M-7007 y se lo examinaremos gratis. Taller Moderno. Aguila frente a la Cuban Telephone Company.
R-12

LABORATORIO RADIO MOTRIZ. Teléfono A-8629. Si su radio no funciona nosotros le haremos una inspiección gratis. Trabajos garantizados. Precios contemporáneos. Consulado No. 100.
R-12

DINERO-HIPOTECA

d-1 SE TOMA

DINERO
No pierda tiempo. Cuando necesite tomar dinero en hipoteca o pagarés, vea a M. Fernández, San Ignacio 50. Telf. A-4432. De 2 a 5. Operación rápida y absoluta reserva.
D-1

URGENTE: NECESITO $8,000. PAGO el 1 por ciento mensual, garantizando primera hipoteca, finca rústica de 100 caballerías, atravesada por Carretera Central. Trato directo con su dueño. Informes: Raúl Plasencia, Crespo número 46, altos.
D-1

d-2 SE OFRECE

ANTICIPO
Todo el efectivo que usted necesite en los procedimientos judiciales intestados testamentaría. Rogelio Valdés, Procurador. Teléfono A-9118.
D-2

FACILITO DINERO SOBRE BOVEdas y panteones, desde $50.00. También hipotecas. Habana y Repartos, desde $300.00. Firmo en el día, Mucha reserva. J. Llanes, Sitios 42, esquina San Nicolás. M-2632.
D-2

DINERO: LO FACILITO DIRECTAmente sobre bóvedas y panteones desde $50.00 en adelante. Módico interés. Rapidez y reserva. Compro casa 3 habitaciones. Teléfono I-3167.
D-2

HIPOTECA DOY $400 TRIPLE GArantía, sino no pierda tiempo. Iravedra, Paz y San Bernardino. «2a Aurora».
D-2

DOY DINERO EN HIPOTECAS,
cualquier cantidad, al 7 por ciento, en 24 horas. También, sobre bóvedas y panteones. Operación en el día. Compro casas. Alberto Cuervo, Edificio Metropolitana 342. Telf. M-2808.
D-2

DINERO
Doy grandes y pequeñas cantidades en primera hipoteca, desde el 7 por ciento, en adelante, para La Habana y sus Barrios. Compro y vendo casas y solares. Compro y vendo Bonos y Acciones.
JULIO C GRANDA
Obrapía 33. Telfs. M-5921 y F-5759.
D-2

PRESTAMOS
Dinero sobre joyas
Desde el 1%
Vendemos joyas, baúles y maletas
Se compra oro.
LA PERLA
Animas 84. esq. a Galiano.

d3 BONOS Y ACCIONES

CENSOS. APROVECHE, COMPRE Censos, Vedado. Muy buenas condiciones, constituidos sobre espléndidas casas. Renta fija, segura. Véame para darle nota situación. Guillermo Delmonte, Habana 84. A-2474

BANCO TERRITORIAL
Vendo Bonos de este Banco para compensaciones de deudas con este Banco. Compro y vendo toda clase de valores.
JOSE M. CAPMANY
Miembro de la Bolsa de la Habana. Teléfonos F-5372 y M-5921.
D-3

BANCO ASTURIANO: COMPRO BOnos y Acciones Compro Acciones Compañía Cubana Electricidad. Compro y vendo Bonos y Acciones de todas Compañías, cotizables y no cotizables en la Bolsa, Manuel Piñol, Obrapía núm. 17.

N. GELATS Y COMPANIA
106 Aguiar 108, esquina a Amargura
CAJAS RESERVADAS
Las tenemos en nuestras bóvedas construidas con todos los adelantos modernos y las alquilamos para guardar valores de los interesados. En esta oficina daremos todos los detalles que se deseen

PARA EL HOGAR

ph-2 Interés para el Hogar

GANGA! «PINAR», CARBON DE PUra yana, sin cisco, preferido por las cocineras. $1.20 saco grande. Pídalo al depósito, teléfono M-6412, se sirve por camión.
PH-2

PARA LAS DAMAS

pd3 Interés para las Damas

APRENDA CORTE Y COSTURA
Toda mujer debe aprender a cortar y confeccionar. Desde la primera semana que asista a nuestras clases usted misma cortará sus trajes. Enseñanza teórica y práctica por los procedimientos de mi gran sistema Matilde Alemany. El más completo y moderno por su facilidad, al alcance de todas las inteligencias. San José 9, altos, entre Galiano y Aguila, Instituto Femenil, La Central. Hágase profesora titular. A la venta mis modernos métodos. Se cortan moldes de encargo. Sucursales: Profesoras: Sra. Romero. Octava y Tejar, (Lawton); Srta. Hortensia, Atocha 6 (Cerro); Luz número 26, Sra. Orfila, y Bernaza 47, Sra. Clotilde; Sra. Luz, Enrique José 71½. Camagüey.
PD 3

ORDENE SUS FLORES DE PAPEL, a Casanova y Compañía, Obispo 70, Habana. Rosas: $1.20 docena; Callas: $6.00 docena; Dalias: $2.40 docena, etc. Indique el color y envíe el giro y dirección exactos.
PD-3

SUSCRIBASE Y ANUNCIESE EN EL «DIARIO DE LA MARINA»

PARA LAS DAMAS

pd3 Interés para las Damas

ZAPATERIA «EL ROSAL», CALZADO a medida, señoras, caballeros y niños. Especialidad pies delicadaos y defectuosos. Hacemos y forramos zapatos con tela de su vestido Pasamos a domicilio, Real 65. Telf. FO-3421, Puentes Grandes.

POR UN PESO, SE HACE EL VEStido que quiera. Por 50 centavos, corto y entallo. Se dan clases de corte y costura. Manrique número 28, casi esquina a Animas.

APRENDA CORTE Y COSTURA, EN breve plazo. Enseñanza rapidísima. También clases a domicilio. Hago moldes a medida. Especialidad en vestidos de última moda y trousseaus de novia. **Llámeme al teléfono: M-3613.**
PD-3

LAS CANAS ENVEJECEN
Péinese con «Gotas Sublimes» Loción vejetal y se encontrará joven, 18 años de éxitos. No mancha las manos y en 7 días le devuelve su color exacto y hermoso, y se ve libre de las canas por un año Pídalas El Encanto, Los Precios Fijos, Peluquería Torre del Oro. Droguerías y Farmacias o a su representante R. Guarda, Lacret 489, Santos Suárez.
PD-3
P.D.-3

"SISTEMA MENDEZ"
Si desean aprender en corto tiempo el corte y confección en todo alcance, conozca mi obra titulada **«El Corte Moderno Nacional, Sistema Méndez»,** De venta: «El Encanto», «La Filosofía» y en mi Academia: Neptuno 81, altos. Clases a domicilio y correspondencia a personas estricta moralidad. Hacemos moldes y cortamos vestidos. Especialidad: Abrigos y Trajes Sastre.
PD 3

ENSENANZAS

e1 Profesoras y Profesores

POR $2.00 MENSUAL, 8 ASIGNAturas, todas inclusive, inscribiéndose hoy mismo. Aproveche inmediatamente: Inglés, Taquigrafía Pitman, Teneduría, Mecanografía, Gramática, Ortografía, Aritmética, Caligrafía. Teléfono U-4782. (No es Academia).
E-1

CLASES A DOMICILIO PARA AMbos sexos por exdirector de colegio. Primera y segunda enseñanza, Institutos Normales, Comercio. Garantizo mi labor. Teléfono F-2435.
E-1

PROFESORA ALEMANA ENSEÑA alemán, inglés y español a domicilio y su casa. También taquigrafía española. Gran Hotel Hallet, 361 Teléfono M-9896.
E-1

INSTITUTO TECNOLOGICO
REPRESENTADO POR LA ACADEMIA «RABIÑA»
Clases por correspondencia y personales, Neptuno y Manrique. M-7849 y A-9222, Habana. Cursos Prácticos. Cursos Técnicos, Jabonería y Perfumería, Química Farmacéutica, Licorería, Agrimeusura. Construcciones Civiles, Arquitectura, Dibujo, Electricidad Industrial, Radio, Refrigeración Industrial, Matemáticas Superiores. Informes: Academia «Rabiña». Precio del Curso: $5.00.
E-1

PROFESOR INGLES
Le enseñará en corto tiempo. Método práctico Extra seguro. También enseña taquigrafía en español e inglés. Mr Henry, F-3043.
E-1

APRENDA CORTE Y COSTURA
En doce lecciones prácticas. En la segunda clase, copiará del figurín. Doy título. Enseño bordados, flores, etc. Clases diarias, alternas nocturnas, a 2 y 5 pesos. Voy a domicilio, Virtudes 145. U-2296.
E-1

ABOGADO AMERICANO GRADUAdo en la Universidad de Yale, da clases particulares y colectivas de inglés. Puede verlo por la noche los lunes, miércoles y viernes, o cualquier día de la semana a las 12 y 30 p.m. San Rafael, 139, entre Oquendo y Marqués González.
E-1

SEÑORITA AMERICANA, DA UNA hora de clase, diariamente, a cambio de comida y habitación, en el Vedado, con familia culta. Escribir a Srta. B., Departamento de Anuncios **Clasificados, DIARIO DE LA MARINA**
E-1.

BAILES MODERNOS (TOMASIN)
Positivamente enseño, con práctica: Danzón, Son, Paso Doble, Blues, Vals, Fox Trots, Tango de Salón. Voy a domicilio. Seriedad y garantía. San Nicolás número 264, entre Gloria y Misión a dos cuadras de Monte.
E-1

COMPETENCIA PROFESORA DE Piano, violín, solfeo y teoría. Da clases a domicilio y en su casa. Informes de 9 a 12 a.m. teléfono U-4003 Srta. Malet, calle O s|n. entre Jovellar y 27.
E-1

PROFESORA DE PIANO Y SOLFEO, Corte y Costura, flores de cera, tela y papel, da clases en su casa y a domicilio, también en Colegios. Llamar al I-3477.
E-1

PROFESORA INGLESA TIENE ALgunas horas libres, se suplica llamar solamente de 9 a 12 a.m. al F-1702.
E-1

PROFESOR GRADUADO EN LA Normal de Madrid, ofrécese para explicar a domicilio, clases elementales y superiores. Sistemas didácticos novísimos. Pedrós, L. No. 164 teléfono F-1895.
E-1

EMILIA A. DE CIRER, COMPETENte Profesora de Piano y Mandolina, Teoría y Solfeo, incorporada al Conservatorio **Peyrellade.** Enseñanza efectiva y rápida. **Clases a domicilio.** Precios moderados. Virtudes 2-A., Hotel Washington. Telf. M-3613.
E-1

AUGUSTO CIRER PROFESOR DE Piano, Violín, Teoría y Solfeo, incorporado al Conservatorio **González Molina.** Clases a domicilio, yendo a los Repartos y pueblos cercanos, Hotel Washington, Virtudes 2-A. Telf. M-3613.
E-1

INGLES, TAQUIGRAFIA (INGLESA y española), Teneduría, Cálculos Mercantiles, Aritmética, Algebra, Caligrafía, Mecanografía y Ortografía. Enseñanza a domicilio, por el Profesor F. Heitzman, Monte 103 altos. M-9247.
E-1

ENSENANZAS

e1 Profesoras y Profesores

BAILES: A-9265. MAURICE
Señorita Santander, profesores procedentes New York. Estilos modernísimos: Fox, Son, Pasodoble, etc. Visíteme sin compromiso. Aprenda con profesionales. Enseñanza rápida. Precios módicos San Rafael 24, altos «Goya».
E-1

«LA IDEA»
COLEGIO Y ACADEMIA
Cuba 58, entre O-Reilly y Empedrado Teléfono A-8936. Primera enseñanza Bachillerato, Comercio, Idiomas. Ingreso a todos los centros oficiales. Gabinete de Física, Laboratorio y Museo de Historia Natural. Profesorado graduado. Clases diurnas y nocturnas. Cuota módica
E-1

ALUMNOS DEL INSTITUTO
Matricúlense en el gran Cursillo organizado por la Cooperativa de Estudiantes y patrocinado por la Academia «Bravo». Clases por Catedráticos del Instituto. Cuotas: Preparatoria, Primero y Segundo año: $2.00. Tercero y Cuarto año: $3.00. Neptuno y Lucena.

PROFESOR DE BAILE: J. BANDE, Gloria No. 25 entre Someruelos y Cienfuegos 2o. piso Enseñanza rápida de Son, Danzón, Blues, Fox-Trot, Pasodoble Vals y Tango de Salón. También doy clases a domicilio. Precios módicos
E-1

PROFESORA TITULAR DA CLASES de corte por un sistema práctico, precios convencionales. Recibe costura martes, jueves y sábados de 2 a 5. Teniente Rey 104 2o piso, entre Prado y Zulueta.
E-1

CLASES DE PIANO, ARMONIA Y Contrapunto; bajo la dirección de Emma Badía, graduada del Instituto of Musical art. de New York. Muralla 117, segundo piso, M-8878.
E-1

PROFESOR DE BAILE: J. BANDE. Compostela núm. 86, segundo piso. Enseñanza rápida de Son, Danzón, Blues, Fox-Trot, Pasodoble, Vals y Tango de Salón. También doy clases a domicilio. Precios módicos.
E-1

PROFESOR DE BAILES
Precios módicos. Enseñanza rápida de Son, Fox, Tango, Blues, etc., etc. Doy clases a domicilio, Ismael Servalló, Cárdenas número 3, segundo piso.

INGLES
Enseñado por Profesora americana. Sorprendentes resultados en pocas semanas. El discípulo leerá, escribirá y hablará el inglés, en breve tiempo. Lecciones a domicilio, también. Miss Kapan, Hotel «Royal Palm». Telf. A-7277.
E-1

ACADEMIA RABIÑA
NEPTUNO ESQUINA A MANRIQUE, BACHILLERATO.
Clases individuales: Inglés, Francés, Alemán, Taquigrafía «Pitman» y «Gregg» Mecanografía, Ortografía, Teneduría de Libros, Correspondencia Comercial, Aritmética. TAMBIEN CLASES POR CORRESPONDENCIA. Ingreso E. Ingenieros, Arquitectos, Veterinaria. Curso Procurador. Pida prospectos: **Neptuno 78 y 80, altos, esquina Manrique. Telfs. M-7849 y A-9222.**

OBSEQUIO DE LA ACADEMIA DE COMERCIO
LUIS B. CORRALES
Los que presenten este anuncio y quince centavos en sellos, recibirán una Aritmética Mercantil práctica. Clases: Teneduría de Libros, Taquigrafía, Ortografía, Inglés. Clases de Mecanografía: $1.00 mensual una hora Clases individuales, Lealtad número 141, entre Salud y Dragones.
E-1

e-2 COLEGIOS

«LA MINERVA», REINA 59, RAYO y San Nicolás. Se admiten internos de Primera Enseñanza: $15.00, atendidos en sus clases por profesores graduados. En su salud, por eminente médico y enfermera. En los demás órdenes, por personas de responsabilidad moral. Educación física, habitaciones, amplias y excelente comida. Visite la Academia.
E-2

"SAN ELOY"
Colegio y Academia. Fundado en 1907 Primera y Segunda Enseñanza, Preparatoria, Bachillerato, Comercio, Idiomas, Cultura Física. Cursos preparatorios especiales. Admite pupilos, medio pupilos y externos. Cerro 620. Telf. I-6002. Pida prospectos.

e3 ACADEMIAS

COLEGIO ACADEMIA MERCANTIL Luz 26. Internos, medio internos, ambos sexos, para enseñanza elemental, superior. Teneduría libros. Taquigrafía Pitman, Inglés, Mecanografía, Corte y Costura «Alemany».
E-3

ACADEMIA DE IDIOMAS ROBERTS, Malecón 31. Teléfono: A-1317. ¿Desea usted aprender inglés? Compre el método Roberts. Se recomienda por sí solo. Distinción. Eficiencia. Garantía. Cuarta Edición: $2.00.
E-3

«LA MINERVA», INSTITUTO NAcional Mercantil, Reina 59, entre Rayo y San Nicolás. Comercio, Bachillerato, Educación Física, Inglés, Mecanografía Taquigrafía, Mecanografía. Curso rápido. Profesor Alfonso Relaño. Se admiten internos.
E-3

CABALLERO
Academia atendida por profesores graduados en las Escuelas de Comercio. Preparamos para Oficinistas, Teneduría de Libros y Comercio, a jóvenes de uno y otro sexo. Costo de la matrícula, un peso al mes, por asignatura.
SAN RAFAEL 139, ALTOS
E-3

INTERES GENERAL

PLACAS PROFESIONALES. EN EL taller de grabados, Dragones 46, entre Galiano y Rayo) se las hacen al más bajo precio y mejor calidad toda clase de grabados en toda clase de metales. Dragones 46, Habana.
IG.

FOLLETIN 38

RAFAEL PEREZ Y PEREZ

DUQUESA INES

(De venta en la Librería de Wilson, Obispo, 52. Teléfono A-2298)

1º DE FEBRERO 1934

EDITORIAL JUVENTUD, S.A.

traer malísimos resultados. Y lo peor es que te rebelas contra los consejos desinteresados de quienes te queremos bien. ¿A ti te parece que yo me echo algo al bolsillo con que vengas conmigo a visitar a media docena de colonos? Me interesa únicamente que aprendas a cumplir tus deberes, porque está cercano el día en que te llames duquesa de Monroy y estás obligada a continuar las tradiciones de esta casa, por cursis y ridículas y antiguas que te parezcan... Los Monroy estuvieron siempre en buenas condiciones con sus dependientes. Nunca se oyó en esta familia de rebeldías o levantamientos de sus sobordinados. Y ese edificio de sumisión y lealtad levantado a fuerza de cariño y caridades por los duques muertos, debemos mantenerlo sus descendientes, como prenda de paz y tranquilidad para todos ellos y nosotros y de progreso fecundo para nuestros intereses, que al fin están colocados en sus manos. Vas a llevar un nombre insigne y debes aceptarlo con todos sus derechos y todos sus deberes.

Don Blas asentía, dando cabezaditas enérgicas. En el fondo de mis ojos había una mirada de aprobación que la duquesa recogió, y creo agradeció, porque me pagó con una sonrisa breve... Lina, no sé si entendería mucho del sustancioso discurso de su madrina, porque bostezó irreverente, y dijo, atolondrada:

—Bueno, cállate ya, madrina. Ya sabes que me revientan los sermones. Si es que quieres que te acompañe, iré... me sacrificaré..., pero no te incomodes conmigo (y la besaba atropelladamente); ni usted ponga esa cara tan larga, mi señor don Blas, que se pone feísimo y no le quiero nada, nada, nada, cuando se enfada

Con sus lagoterías nos desarma a todos; pero es muy cierto que esta nuera alocada e insustancial será un verdadero martirio para una mpjer como Flora, tan seria, tan guardadora de las conveniencias, tan escrupulosa en el cumplimiento de sus deberes sociales.

Hemos subido al auto la duquesa, Lina, Madame Chaumois, don Blas y yo. Hemos repartido a los niños bombones, camisitas, delantales, pantalones, calcetines... Hemos departido con las madres, rollizas labriegas respetuosas que nos han obsequiado con huevos frescos, con miel y gajos de almendra, con rica leche recién ordeñada de triscadoras cabritas... La duquesa ha cambiado amablemente impresiones con las labriegas sobre el tiempo, las cosechas, la carestía de la vida, la salud de sus pequeños, la abundancia de fruto que prometían los almendros floridos y otros mil tópicos vulgares, mientras Lina enredaba, jugando, como una criatura, con el gato.

Después, mi suegra ha besado a los niños cariñosamente alejándolos seguidos de cien bendiciones. ¿Tanto cuesta tener agradecidas y contentas pobres gentes que comen nuestro pan? ¿Acaso no son seres acreedores a nuestras atenciones, a nuestra cortesía, a nuestro querer, como lo son nuestros otros amigos?... Quizás en el fondo lo sean mucho más sinceramente estos pobres labriegos que los grandes señores con quien nos codeamos.

El campo de Monroy es un verdadero sueño de luz y de colores. Hemos atravesado umbráticas alamedas, cruzado sobre el Serpis por un hermoso puente, recorridos los olivares pardos y bebido en un regatuelo murmurador, tapizado en sus veras por lazos y festones de culantrillos y berros. Bandadas de palomas han bordado rúbricas y anagramas sobre el cielo diáfano, un poco asustadizas de los bocinazos del coche; abanicos de ramas floridas se han rozado con la capota del Rolls-Royce, el toque de su bocina ha dejado en las barrancadas de Mariola ecos musicales, y al anochecer, de vuelta a casa, las notas metálicas del **Angelus** han puesto una pincelada mística y fervorosa en el paisaje...

Monroy, 25 de marzo.

Los días son amables y buenos en el castillo de Monroy. La **Cueva del León**, le llamé yo un día. Pero, en todo caso, el león duerme y hasta la fecha no saca la garra. Mujer de mucho mundo, mi suegra es harto diplomática para no representar hasta la perfección su papel. Es, además, un carácter enérgico y desde el momento que adopta una resolución pone en juego toda su voluntad para cumplirla, pero, ¿será ficción de mi fantasía o es cierto que en el fondo de las maneras de mi suegra, en el tono de su voz al hablarme, en las honduras de sus hojos al mirarme está muy atenuada, por no decir desvanecida, aquella nota aspérrima y dura de los días primeros?... Bien sabe Dios que yo quisiera amarla y que eso costaría poco si ella quisiera darme un poco de cariño.

Cosa extraña; a la marquesita no la quiere tampoco mucho más que a mí. Verdad es que Lina tiene mucha culpa. Sus maneras atolondradas, un poco libres y fuera de toda norma de corrección, no pueden ser del agrado de esta intachable señora modelo de cortesía y de templanza en su trato con el prójimo. Mujer chapada a la antigua, educada en severo ambiente de moralidad, que ni por el forro conoce la marquesita, no puede avenirse la duquesa con los chabacanos modernismos en que se plasman las muchachitas de hoy, ni con el concepto ancho en demasía que tienen acerca de ciertos aspectos morales. Continuamente chocan en diversos terrenos, y si estos choques no traen irremediables consecuencias es debido el carácter indolente de Lina que odia las disputas, y a su frivolidad, que nada toma en serio. Esta pobre muchacha es una infeliz, de inteligencia muy mediocre y, además, muy mal cultivada. Su cultura es una olla de grillos, un revoltijo pintoresco. Su poca salud no la permitió estar en un internado, y así fueron encargadas de su educación, primero una mis puritanista, fanática, biliosa y adusta; luego una francesa romanesca y loca, y, por fin, después de una **fraulein** reposada y culta, una española seria, sensata y competente, que llegó demasiado tarde, cuando la cabecita de la educanda era un galimatías. Resultado de esto fué que, en realidad, Lina no se educó. De modo que no está ni bien ni mal educada. Está sin educar. Sobre todo, lo que más solivianta a Flora, que es persona acostumbrada a la obediencia de cuantos la circundan y muy celosa de la disciplina de su hogar, es ese ponerse por montera sus preceptos y sus consejos, ese no hacer más que lo que le pide el cuerpo, ese salirse de la marcha y de costumbres del castillo, con una falta de tacto y de respeto que realmente son dignos de censura.

¿Sabe que en Monroy no queda una persona que no oiga la misa diaria y acuda al toque de ánimas a la capilla a rezar el rosario?.. Pues ella deja a la campanita lanzar sus llamamientos y se vuelve de cara a la pared, tan guapamente, para seguir durmiendo a pierna suelta hasta que le dé la gana, y si algún día lo hace es de tan ostensible mala gana, que más le valiera quedarse durmiendo que dar tamaño ejemplo de indiferencia a los demás. Al rosario también acude pocos días, y los pocos que va es para dormirse, o hacer que se duerme, o para ponerle un rabo de papel al ama de llaves y hacer el oficio de diablo, quitándonos a todos la devoción. Dos o tres veces ha intentado Flora reñirla con acritud, pero cuando la duquesa eleva el diapasón, Lina rompe a llorar desconsolada, como una criaturita, y sus sollozos convulsivos y ese reptir «a mí nadie me quiere; ojalá me muriera», acaba con todas las reprimendas de la dama, no sabemos si porque se enternece o por miedo al ataque de nervios, a la pataleta y al escándalo que se avecina.

Lina es una malcriada que necesita disculpar su falta de educación con algo, y lo achaca a la carencia de salud. Dice ella misma que es histérica, Y los nervios son los responsables de todos sus malcriamientos.

Yo no sé si la duquesa aceptará esa excusa, pero es lo cierto que no solamente calla, sino que la destina a esposa de su hijo, sin calcular la raza que puede poner en el mundo esta criatura tan mal dotada física y moralmente.

Esta tarde, camino de la estación, a donde don Blas y yo hemos ido a pie para dar un paseo y ver a Luisita, que tiene angina, llevábamos esa conversación. He comenzado yo.

—Mi suegra no perdona medio de hacernos comprender a toda hora que Lina Navas, ha de casarse con Jorge.

—La señora duquesa tal vez se precipita un poco—ha contestado con

M.E.C.D. 2016

DESDE NEW YORK

El Momento Político Cubano

Por PAOLO NICOLAI

EL LIBERALISMO

No les extrañe esta nuestra breve digresión neoyorquina acerca del liberalismo cubano. Quiérase o no se quiera, el momento político cubano está caracterizado por el rápido e inesperado realce, en la bolsa política de la República de los **valores liberales**. Y hasta llegamos a creer que el porvenir mismo del país dependerá, en gran parte, del éxito que tenga, en los próximos meses, la apasionada lucha que ha venido perfilándose entre el liberalismo y las fuerzas nuevas que tratan de coparle el camino o, mejor dicho, que intentan quitarle, una vez por todas, su derecho a la vida.

Aunque esto no sea indispensable en absoluto, sin embargo estimamos oportuno aclarar que nuestra ideología —de la que hemos venido ofreciéndoles, desde esas mismas columnas, interesantes ensayos— se encuentra en un plan rigurosamente antitético a la del liberalismo.

Para nosotros, el liberalismo es una vieja oleografía a la que miramos con respeto, pero sin ningún efectivo interés emocional, y sólo con el ánimo de las personas que cultivan el agradecimiento.

Pero, nada más.

Para nosotros, en general, el liberalismo cumplió con su glorioso ciclo histórico cuando la conflagración mundial de 1914 dió al traste con todos los principios políticos, económicos y morales hasta aquel entonces dominantes.. E insistir en él es, en nuestro concepto, algo muy parecido a pasearse por la Quinta Avenida o por Broadway con «toilettes» a la moda «victoriana» o con «jackets» y bombín a lo Eduardo VII.

Dejando a un lado toda interpretación irónica, estamos plenamente convencidos de que el liberalismo ha muerto, y muerto de verdad, en todas partes, como factor decisivo en la vida política de los pueblos, por su congénita incapacidad doctrinaria y funcional para resolver los formidables problemas económico-sociales que nos agobian. Y tiene ,además, muy pocas probabilidades de resurrección por su instintiva repugnancia a encauzarse en un plan de energía y autoridad.

Pero, esto no significa que los liberales se hayan resignado a morir. Muy por el contrario, ellos, al igual que todos los viejos, tienen el afán de quitarse los años de modo exagerado y se agarran al frágil hilo de la vida, realizando heroicos esfuerzos para sacar de sí mismos los últimos residuos de una vitalidad que ya no existirá más.

Y como no somos crueles hemos aprovechado nuestra breve estancia aquí para **tomarle el pulso** a distintos elementos cubanos a los que su todavía reciente actuación en la vida política de la República califica de eminentes intérprstes del credo liberal.

En el pensamiento, pues, de algunos de sus máximos líderes, el Partido Liberal debe volver a ser un partido esencialmente de izquierda, es decir, debe seguir recogiendo sus adherentes entre los proletarios y los campesinos, abriéndoles el paso a las nuevas ideas, a condición de que éstas no estén en pugna con la normal evolución social del país. De aquí el principio básico en virtud del cual el liberalismo propugna el orden, rechazando todo concepto de revolución que es la «extrema ratio» a la que debe acudir un pueblo civilizado.

Liberalismo y machadismo no son sinónimos. Los liberales, muy lejos de negar a Machado, como Judas a Cristo, desean mantenerse por encima de todo personalismo, defendiendo la integridad de su ideología política, como lo hicieron ya antes de que el tirano subiese al poder y lo hacen hoy, mientras que él está en el destierro.

Ellos no quieren ni favores, ni perdón, sino el imperio de la Ley igual para todos y, aún admitiendo la reforma de la parte orgánica de la Constitución de 1901 y de 1928, son decididos partidarios del mantenimiento integral de la parte que se refiere a los derechos individuales o, mejor dicho, al libre y amplio ejercicio de los derechos ciudadanos.

Estos últimos constituyen, en efecto, el triunfo de las ideas cubanas de un siglo ha, y por las cuales tantas nobles figuras inmolaron su vida sobre el altar de la patria.

Los liberales no creen en minorías «iluminadas», como los abecedarios, ni tampoco en la «dictadura de las masas», como los auténticos, conceptuando que los «iluminados» sólo resultan casi siempre unos mediocres, y que la «dictadura de las masas» se traduce fatalmente en el predominio de unos cuantos listos.

Los liberales no aspiran a nada, y sólo quieren que nueva savia llegue a fertilizar el campo liberal.

Pero ni ellos, ni nadie que tenga una exacta conciencia de la evolución histórica del mundo y conozca el pasado, desea que, en el momento en que el «soberano de las cien mil cabezas» debe ejercer sus funciones, éstas últimas sean limitadas.

La cuestión, ahora, es mirar al porvenir y conseguir que el Coronel Batista, organizando el ejército sobre bases de disciplina y de tecnicismo, continúe sirviendo la Causa Civil, permitiendo la organización constitucional del país y favoreciendo la libre determinación del pueblo cubano en las próximas elecciones.

Esto, en síntesis, es el pensamiento de los liberales que radican aquí en New York y a los que dejamos toda la responsabilidad de sus afirmaciones.

EL IMPERIO JAPONES INTENTA APODERARSE DE OTRA PROVINCIA CHINA

Se cree que las actividades niponas van encaminadas a la desmembración de aquel país

Según todos los indicios, las tropas japonesas preparan en la provincia de Hopei operaciones semejantes a las que han desarrollado en 1931 para la ocupación total de Manchuria

TOKIO, mayo 30. (AP).—En una nota entregada por el representante del gobierno del Japón al gobierno nacional de China, en justificación de las nuevas medidas agresivas que el Imperio prepara contra el Norte del país, en el propósito de llevar la dominación de sus huestes hasta el río Amarillo, se protesta contra la campaña nacionalista china en favor de la reconquista de la Manchuria y la liberación nacional y se alega que China ha violado la tregua de Tangkú, aunque el Japón ha cruzado ya con sus fuerzas los pasos de la Gran Muralla, y el convenio boxer de 1901.

Se tiene entendido que los japoneses preparan en esta zona operaciones semejantes a las que desarrollaran en 1931, para la ocupación total de la Manchuria y la conquista de una importantísima porción del territorio chino. En Tien Tsin, el comandante de las tropas de la concesión japonesa, coronel Takahashi Sakai, dió a la publicidad, en forma de «advertencia» o aviso, una nota en que hace exposición de los hechos y de la disposición en que el Sol naciente se encuentra de actuar.

Se cree que el Japón aspira a dejar dentro de la zona desmilitarizada las plazas de Tientsin y Peiping, imponiéndoles una dominación semejante a la que ya existe sobre las tres provincias nordorientales de China.

Las amenazas contenidas en el memorial nipón son atentatorias completamente al sentido de la independencia nacional y a la soberanía de China en esa región. La IX División Japonesa fué enviada a Jehol, desde donde es probable que emprenda la penetración en la región, desmembrando a China.

Los jefes nipones declaran que este movimiento de las tropas japonesas coincide simplemente con las advertencias que se han dirigido a China, sin que ambos hechos tengan una relación íntima, o sean uno y el otro consecuencia de una política ya trazada.

La aviación japonesa se ha mostrado activísima en la zona al sur de la Gran Muralla. La división de infantería que cruzó la línea de la tregua en violación de ésta, según los chinos, regresó a sus posiciones para aguardar allí las órdenes superiores.

Aseguran que don Alfonso se separa judicialmente de su esposa Doña Victoria

MADRID, mayo 30. WP. El periódico "El Liberal", de esta capital, dice que el ex rey don Alfonso de España, se ha separado judicialmente de la ex reina doña Victoria Eugenia, acordando pasarle una pensión de 7.000 libras esterlinas anuales.

Agrega que la Reina no podrá obtener el divorcio a causa de que la Santa Sede se opone a concederlo, debido a que no existe ninguna de las causales de las leyes canónicas.

MARCHA DE DESEMPLEADOS SOBRE OTAWA, A LA CAPITAL DEL CANADA, EL LUNES, 3

ANCOUVER, mayo 30. (AP).—Los obreros que dependen para su sustento de los subsidios oficiales, por votación de 623 contra 270, acordaron hacer un llamamiento a todos los desempleados del Canadá, para una marcha sobre Ottava, la capital de los dominios.

La marcha comenzará el lunes, saliendo de aquí 1,000 desempleados.

El reajuste de la "N R A" no ha adelantado

Se informó a Mr. Roosevelt del caos creado en el país por el fallo del Supremo

WASHINGTON, mayo 30. (AP.).—Se juzga en los centros oficiales que el proyecto de ley Doughton, que se encuentra sometido a la consideración de una Comisión de la Cámara, se ajusta perfectamente a las determinaciones del Tribunal Supremo acerca de la «NRA», entendiéndose que habrá de ser aprobado, dejando subsistir parte de las entidades que el Presidente creara para la dirección de la economía nacional.

Donald Richberg, dirigente de la «NRA», conferenció hoy, con el Presidente Roosevelt sobre el caos que ha traído el fallo del Supremo, comunicándole las informaciones que ha recibido acerca de las numerosas reducciones de precios que se han registrado durante el día en todo el país. Mañana dará a la publicación la computación de datos que ha hecho. También conferenció el Presidente con la Secretaría del Trabajo, señora Perkins, sin que se llegara a resolución alguna en el curso de tales conversaciones.

Se asegura en la Casa Blanca que durante todo el día se han estado recibiendo cartas acerca de la «NRA», habiendo sólo tres de un total de 2,000, en que se pide que se abandone totalmente el sistema de economía dirigido que se venía practicando.

Simultáneamente, se informa desde distintas partes del país que la petición del general Johson a la nación, reclamando que se mantenga la cooperación al régimen actual de la «NRA», ha sido recibida con frialdad.

No se ha llegado a nada práctico tampoco en cuanto a los propósitos de crear un plan que orientase las actividades de la producción nacional, aunque mucho se han estado discutiendo estas materias en las conversaciones celebradas en la Casa Blanca.

Se creará un museo en la Torre del Oro

MADRID, mayo 30. (SE).— La famosa Torre del Oro de Sevilla va a ser convertida en Museo. Así, no sólo se garantiza la conservación de uno de los monumentos más populares de España, sino que se le embellece, haciéndole depositario de interesantes objetos.

Sobre sus méritos, la Torre del Oro ha compartido con otra famosa torre sevillana, la Giralda, la popularidad. Todos los trovadores del pueblo han cantado endechas a la torre graciosa que se levanta a orillas del Guadalquivir y fué antiguamente defensa de la ciudad. A la Torre del Oro se canta en no pocas zarzuelas y sainetes y hay siempre también una alusión a la torre famosa en labios de las cancionistas españolas, en ese cuplé de mantilla y alta peineta con que generalmente salen al escenario para saludar al público.

Esta torre que hasta ahora albergaba la Comandancia de Marina, fué construída en 1120 por el gobernador de Sevilla, Cid-Abu-el-Ola y se la llamó Torre del Oro por un revestimiento de azulejos que presentaba en el segundo cuerpo que, al ser herido por los rayos solares, le daba el aspecto de aquel metal.

La colonia española de Nueva York ha invitado a Pombo a ir allí cuando llegue a México

La segunda etapa de su vuelo la efectuó el joven piloto santanderino en media hora menos que el avión de línea, teniendo ambos que luchar bravamente contra el viento

SANTANDER, mayo 15.—(Correspondencia especial para el DIARIO DE LA MARINA).— Como se había anunciado oficialmente, el aviador Juan Ignacio Pombo salió del aeródromo de Barajas (Madrid) ayer tarde, a las cinco menos diez de la tarde.

Conocedores de esta noticia, estuvimos pendientes de la llegada de la avioneta «Santander» a Sevilla, y poco después de las seis y media recibimos la noticia del feliz arribo del aviador.

El vuelo comienza bajo los mejores auspicios, y seguros estamos que así continuará durante todo el camino que falta por recorrer al valiente piloto santanderino.

SEVILLA, mayo 15. A las seis y veinte de la tarde llegó a Sevilla el aviador Juan Ignacio Pombo sobre la avioneta «Santader».

Desde media hora antes de la llegada estaba el aeródromo de Tablada lleno de gente, encontrándose entre ella los directivos del Aereo Club y todo el personal del campo y numerosos miembros de la Colonia montañesa.

Al descender el joven aviador de su aparato fué recibido con exclamaciones de entusiasmo haciéndose todos lenguas de su serenidad, de su juventud y de su pericia. La avioneta gustó muchísimo a los técnicos.

Pombo se hospeda en la base aérea de Tablada ,en una habitación muy confortable que se le había preparado de antemano.

La noche del martes y el miércoles todo el día, los pasará Pombo en esta población para recibir los agasajos que se le tienen preparados, y el jueves a la madrugada, saldrá para Bathrust, que está situada a unos 3,200 kilómetros de Sevilla.

Después de quedar el avión en su hangar, Juan Ignacio marchó a Sevilla, donde esta noche se le prepara un homenaje.

Mañana tendrá lugar otro, al que asistirán numerosos oficiales de aviación, socios del Aero Club y representantes de la Colonia Montañesa.

Al banquete organizado asistirá el alcalde de la ciudad y unas cien personas.

Juan Ignacio hizo el viaje en dos horas y media menos que el avión de la línea, que como el «Santander» tuvo que luchar con vientos contrarios que entorpecieron bastante su marcha.

Lo mismo en Tablada que en Sevilla, Juan Ignacio se ha visto asediado por nubes de fotógrafos, repórters y corresponsales españoles y extranjeros.

LA COLONIA ESPAÑOLA DE NUEVA YORK INVITA A POMBO

NUEVA YORK mayo 30. (SE).— La colonia española de Nueva York ha elegido una comisión de festejos que se encargue de preparar los números con los cuales será celebrada la terminación del vuelo de buena voluntad que está realizando entre Santander y México el aviador don Juan Ignacio Pombo

También fué aceptada la proposición de enviar a Pombo un extenso cable a nombre de los españoles de Nueva York, invitándole a visitar esta ciudad, después de que llegue a la de México.

INMINENTE LA TREGUA EN EL CHACO BOREAL

LOS GOBERNADORES DE CINCO ESTADOS NORTEAMERICANOS SE REUNIERON EN MAINE PARA ASISTIR A UNA EXCURSION DE PESCA

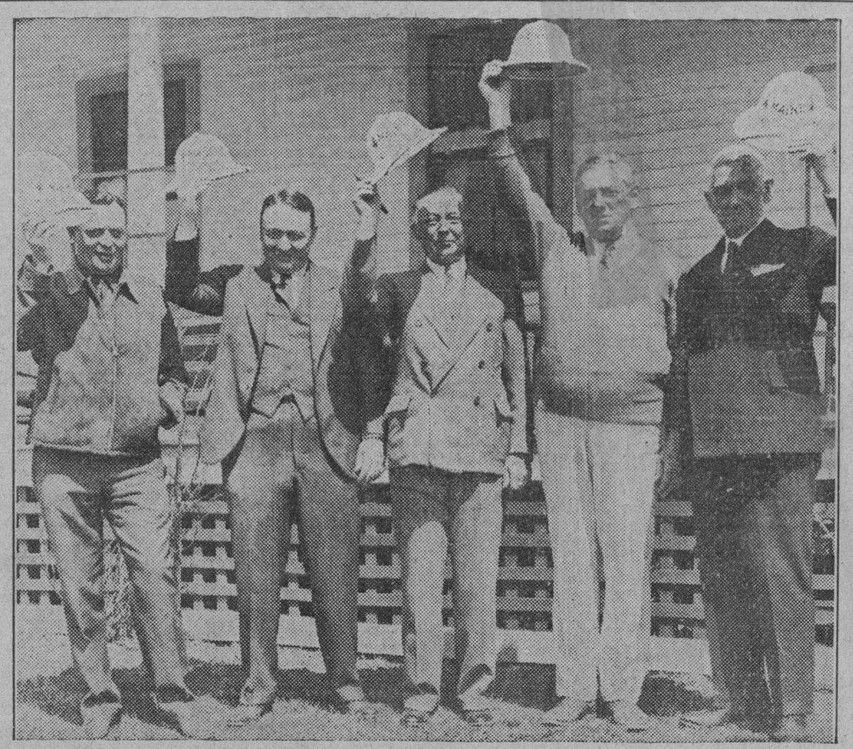

El gobernador del estado de Maine, Louis L. Brann, ofreció una excursión de pesca en honor de sus colegas y visitantes, gobernadores de otros cuatro estados de la Federación. En el grupo vemos a los gobernadores: H. M. Smith, de Styles, de New Hampshire; George H. Earle, de Pennsylvania; James M. Curley, de Massachusetts, y Charles Vermont. (Foto AP)

Un aventurero germano-americano afirma que el aviador Redfern está vivo y que no puede salir de la jungla por encontrarse inválido

En la Zona del Canal, a donde llegó muy enfermo de malaria, hizo un interesante relato de cómo unos indios lo llevaron al sitio donde el aviador perdido se encuentra impedido

COLON, Panamá, mayo 30. (AP).—Tom Roche, aventurero germano-americano, presentó esta noche un diario en mal estado de conservación para corroborar su revelación de que Paul Redfern, aviador que desapareció hace ocho años, se encuentra salvo en una jungla suramericana.

Redfern, según Roche, se halla inválido y vive con los indios, agregando que quedó en condiciones tales después del accidente de aviación que sufrió, que no le es posible salir de la jungla sin el auxilio de alguna expedición que salga a buscarle.

Roche llegó recientemente a la zona del Canal de Panamá procedente de Suramérica, y fué arrestado por la policía que lo acusó de vagancia, siendo entonces cuando hizo la revelación de que Redfern vivía. Hoy exhibió su diario de notas, que extrajo de un matul que tiene depositado en el muelle de Cristóbal. El diario está escrito parte en inglés y la mayor parte en alemán.

En el interior de la cubierta del diario, aparece la siguiente nota escrita con lápiz: «En el caso de que algo me sucediera, aquí está la verdad acerca de Paul Redfern, aviador que desapareció en 1927 en el aeroplano NX773.—**Tom Roche**».

En la cabeza de la misma página dice lo siguiente: «Mrs. Gertrude Paul Redfern, Toledo, Ohio, U.S.A.»

Afirma Roche que esa es la dirección que le dió el aviador.

Cuando se le preguntó por qué no había dado cuenta de lo que sabía a los funcionarios del gobierno americano en Trinidad o en Venezuela, Roche manifestó:

«Estuve enfermo con fiebre todo el tiempo».

El Dr. C. A. Hearne, del servicio de cuarentena del Canal de Panamá, en Cristóbal, ha declarado que Roche «había tenido uno de los peores casos de malaria que ha conocido», cuando llegó a la Zona.

Insiste Roche en que dió cuenta de su hallazgo en distintas ocasiones a la policía de la Zona del Canal, pero que las autoridades policíacas se negaron a darle oídos, diciendo que lo que contaba era increíble. También asegura que los tripulantes de los buques-tanques de la Standard Oil Company, en que ha trabajado como auxiliar de máquinas, también oyeron de sus labios el relato del hallazgo de Redfern.

Contestando a la pregunta que se le hizo referente a las razones que ha tenido para no informar al padre del aviador, Dr. Frederick C. Redfern, dijo Roche:

«No he podido ir a los Estados Unidos. Traté de hacerlo tres veces como polizón y en las tres ocasiones fuí descubierto y encarcelado».

He aquí lo que Roche ha referido:

Durante un viaje remontando el Amazonas, Roche tropezó con tres indios, los cuales le hicieron señas de que los siguiera, como lo hizo en su cayuco (pequeño bote suramericano) hasta un pequeño río que entra en un gran lago.

Después de estar dos o tres horas en este lago, vió una aldea que contiene cerca de cien cabañas construídas sobre maderos a unos seis o siete pies sobre el terreno. Los indios le dieron alojamiento allí y él trató de hablarles en portugués y en español, pero los indios desconocen ambos idiomas.

Estuvo en la aldea una semana, dedicado a la pesca. Al fin llegó el jefe Kirikiriscoto de la tribu que ocupa la aldea y le señaló la diferencia de su piel, tratando de hacer esfuerzos para indicarle que en las cercanías, junto al lago, había otro hombre de su misma raza.

«Tardé dos o tres días en saber lo que el jefe quería decirme», dice Roche.

Finalmente, con dos guías, Roche entró en el cayuco y comenzó a remar a lo largo del lago. Uno de los guías trazó un pájaro en la arena e intentó decirle por este medio que un hombre blanco había volado allí desde el cielo, agregando, con nuevos gestos, que apenas podía moverse.

Roche escribió una nota que despachó con el indio, la que decía: «Tenga la bondad de indicarme su nombre y el estado en que se halla en una hoja de plátano».

Agrega Roche que el indio regresó con una hoja de palma en la cual aparecía escrito con carbón lo siguiente:

«Soy un piloto americano y me hallo inválido aquí desde hace cinco años. Tenga la bondad de venir a verme.—NX773 Paul Redfern».

Dice Roche que cuando recibió la nota no sabía en realidad quién era Redfern. A pesar de eso y acompañado por los guías, partió para el lugar donde se halla Redfern y pudo comprobar que vivía y que no puede por sí sólo reformar a la civilización. Añade que pidió por señas a los indios que le acompañaban que le ayudasen a sacar a Redfern de aquel país, pero éstos se negaron debido a que, por motivos supersticiosos, creen que el hombre blanco sirve para curar a los enfermos.

Roche dice que la cabaña de Redfern está a unos cinco pies sobre el suelo; que tiene el techo cubierto con palmas, y que utiliza la tela de las alas del aeroplano para alejar a los mosquitos durante la noche. Cuando se hallaron frente a frente, dice Roche, comenzó la conversación que sostuvieron y que fué como sigue:

Roche: Hola, señor, ¿qué le pasa?

Redfern: Hola, amigo, ¿Cómo se llama usted?

Aseguró que Redfern le dijo que había salido de Brunswick, Georgia, a las tres de la madrugada del 25 de agosto de 1927, día de su cumpleaños, con la intención de volar hasta Río de Janeiro, teniendo en el aparato 500 galones de gasolina y 200 litros de aceite.

Hitler propone un proyecto de garantía aérea

El plan presentado a las grandes potencias no se ha divulgado, pero es estudiado

LONDRES, mayo 30. (AP.)—El Fuehrer Hitler se dirigió, mediante los embajadores del III Imperio en Inglaterra, Francia, Italia y Bélgica, a los gobiernos firmantes de los tratados de Locarno, proponiéndoles la concertación de un convenio complementario de aquéllos, relativos a la aviación.

La Cancillería británica daba esta noche su más acuciosa consideración a las referidas proposiciones, cuyos detalles se mantienen en secreto, pero se estima en los círculos políticos que la Gran Bretaña responderá al Reich que es menester, para tratar del problema en todos sus aspectos que (1) Alemania preste acatamiento a la convención general de seguridad europea, y (2) que se reintegre a la S. de las N.

La Gran Bretaña, según se ha expuesto, no tiene el menor deseo de aflojar los lazos atados en Stresa, mediante negociaciones aparte con el Reich, sobre ningún extremo que concierna a la seguridad común.

Mañana hablará Sir John Simon ante la Cámara de los Comunes, enunciando la marcha de las negociaciones sobre la seguridad colectiva, siendo posible que exponga también los aspectos generales de la controversia.

En la conferencia de Stresa se negoció un pacto de garantías aéreas, en que se funden los puntos de vista de Italia y Francia, comprometiéndose las partes a una acción común.

Según se cree, Alemania, en sus proposiciones, anuncia el deseo de que se le conceda un mínimo de 1.700 aviones, considerando que Francia posee 1.500 máquinas en el Continente, ,y que marca también el máximo de expansión de las defensas aéreas de la Gran Bretaña, tal como se han proyectado por el gobierno de concentración nacional.

DESMINTIENDO UNA INFORMACION

SANTIAGO DE CUBA, mayo 30. DIARIO. Habana. Puedo desmentir categóricamente la información publicada en un periódico de la Habana, manifestando que el Gobernador Pérez André renunciaría su cargo, en vista de que los Municipios no contribuyen; y que el Gobierno Civil no paga a los empleados desde hace cuatro meses. Todos los Municipios están al corriente en sus pagos, a excepción del Municipio de Manzanillo, en el cual el Alcalde señor Gandarilla, debe catorce quincenas. Los pagos a los empleados hácense los día 28 de cada mes, no debiéndose ninguno, y cerrándose el presupuesto actual con un superávit de 5 mil pesos.—GARCIA.

Lea AVANCE todas las tardes. Dirigido por José I. Rivero

Conformidad para el cese de la lucha

Los Ejércitos quedarían en sus posiciones actuales en espera de la decisión final

BUENOS AIRES, mayo 30. (AP.) Todas las indicaciones parecían señalar esta noche que es inminente una tregua en el Chaco Boreal, dado que ambos beligerantes han mostrado su anuencia a la cesación de las hostilidades, quedando los ejércitos en sus posiciones actuales, hasta que se decida, en negociaciones de paz, lo que habrá de resolverse. Los delegados de Bolivia celebraron esta mañana una reunión en el edificio de la Legación de ese país, dándose luego una nota oficial en que se expresa lo siguiente:

«Bolivia está dispuesta a negociar una tregua transitoria, manteniéndose entrambos ejércitos en sus posiciones actuales. Durante esa cesación de las operaciones, se entablarán negociaciones para la resolución del problema territorial pendiente, con el fin de llegar a un ajuste por el cual se proceda a la liquidación del problema mediante los recursos arbitrales».

Aunque el Paraguay no está conforme con ciertos detalles de la fórmula de tregua, está también en disposición de cesar las hostilidades, en condiciones bastante semejantes a las señaladas por el adversario. Esta mañana consultó el ministro de R. E., Riart, con el Presidente Eusebio Ayala, por teléfono, anunciando después, sin embargo, los delegados, que nada se concertará que pudiera considerarse definitivo por el instante.

Según dicen las noticias procedentes de La Asunción, el Paraguay se encuentra dispuesto a negociar una tregua en condiciones tales en que haya garantías suficientes de que Bolivia no habrá de repetir la agresión. Se cree que el Presidente Ayala consultó con Riart si él cree que las negociaciones muestran posibilidades de éxito y si considera conveniente prolongar su estancia en la capital argentina.

Los jefes militares paraguayos, según los despachos, parecen poco dispuestos a entrar en una tregua sin garantías, por entender que durante ella Bolivia pudiera recuperarse de los golpes que le descargaron en el Parapití y Mandeyepecua, desarrollando una fuerte ofensiva sobre las líneas paraguayas.

Intoxicaciones en Gijón por comer dulces

GIJON, mayo 30 (SE).—En la calle de San Rafael número 6, barriada de Ceares, ha ocurrido un lamentable suceso. En dicha casa viven las hermanas Elvira, Margarita y Julia Sancho, huérfanas de diecisiete, veintiuno y veintitrés años, respectivamente. Estas muchachas hicieron algunas confituras en casa y, pada ello, como se les acabara el bicarbonato, pidieron a una vecina que les facilitara una pequeña cantidad. Se conoce que esta vecina se equivocó y les dió polvos insecticidas, porque lo cierto es que resultaron todas intoxicadas.

En la Casa de Socorro hubo que asistir a las tres hermanas y a su vecina Benigna García, de veintinueve años, falleciendo poco después Margadita Sancho. Con este motivo, parece que la familia opuso resistencia a que el cadáver fuera trasladado al depósito, por lo que el Juzgado hubo de enviar a la casa varios guardias de Asalto para que su orden fuera cumplida.

El presupuesto español, que en 1900 era de mil millones fué de 4,680 millones en 1934

El jefe agrario, Martínez de Velasco dió una conferencia explicando la evolución presupuestal española, siempre en aumento, y las causas que, a su juicio fueron causa de ello

MADRID, mayo 29. (SE.)—En el Cine Goya ha dado una conferencia el jefe agrario, correspondiente al ciclo organizado por Unión Económica Nacional.

En la mesa presidencial se hallaban los ministros de Hacienda y Marina, y el presidente de la entidad organizadora, el cual pronunció unas breves palabras de presentación del orador.

Martínez de Velasco dijo que había elegido el tema más indicado en los momentos actuales, y que los presupuestos hace tiempo que constituyen una gran preocupación suya.

Explicó el aumento progresivo de los presupuestos nacionales, diciendo que en 1,600 eran de treinta y tres millones; de trescientos, en las Cortes de Cádiz; de mil, el año 1900, representando entonces la cuarta parte de los de Francia e Inglaterra, y poco más de la mitad de los de Italia.

En 1910 llegaron a 1,123 millos; en 1924, a los 2,941 millones, y en 1934, a 4,680 millones.

Las causas del aumento no pueden cifrarse en el crecimiento de la población en la mejor organización de los servicios ni en causas debidas a la guerra, sino a la falta de autoridad de los gobiernos, sustituyendo por la fuerza pública lo que debía ser prestigio de la autoridad, y más tarde, la Constitución socialista y anarquizante, que tien un artículo 44, que permite la socialización de la propiedad, y la reforma agraria, que ha desvalorizado la principal riqueza nacional.

También ha contribuído a ello el aumento del funcionarismo y de las clases pasivas.

Considera un error fundamental los presupuestos anuales, entendiendo que deben ser, por lo menos, bienales.

A todos debiera preocupar la cuantía del presupuesto si hubiesen de satisfacer todas las necesidades nacionales.

Lo que hay que preguntar es si el país puede soportar una carga como la que se ha echado.

El presupuesto no debe exceder del 15 por ciento en cuanto es absorción de renta anual.

Si se acepta la renta anual hasta de 25.000 millones, hay que presumir que se ha rebasado la carga del presupuesto actual.

Afirma que desde 1845 no ha habido modificación fundamental en el sistema. Lo que se ha venido haciendo es recargar los trámites, olvidándose de que éstos tiene un límite de elasticidad.

El recargo de los tributos no sólo no produce mayor recaudación, sino que casi siempre determina regresión.

Habla de los impuestos sobre el consumo y sobre los productos, para señalar diversos aspectos, aludiendo a dos impuestos que deben gravarse: el patrimonio y la renta. En éste importa, más que la exactitud, la calidad, y hay que distinguir entre la renta del trabajo y la renta consolidada.

Se alarma, también, ante el aumento creciente de los presupuestos de clases pasivas, y dice que debe tomarse en este sentido una determinación radical, para que no absorba totalmente el presupuesto nacional.

Señala asimismo el peligro de los aumentos en la Deuda pública.

Expresa su confianza en que cuando se entre en un período de normalidad, las fuentes de ingresos se aumentarán considerablemente, para lo cual todos tienen deberes que cumplir, estimulando a los gobiernos y a los ministros de Hacienda.

Termina diciendo que el Partido Agrario está dispuesto a aplicar todos sus esfuerzos para lograr que estos problemas nacionales se resuelvan.

El nuevo Obispo nombrado para Mondoñedo, Lugo, nació en dicha provincia

LUGO, mayo 28. SE. Por noticias recibidas de Roma, se sabe que ha sido firmado el nombramiento de obispo de Mondoñedo a favor del doctor Benjamín de Arriba Castro.

El nuevo prelado es natural de la parroquia de Penamayor, en el municipio de Baralla. Cuenta 49 años de edad. Actualmente desempeña el cargo de provincial de la diócesis de Madrid.

VIDA MUNDIAL

Por TIBURCIO CASTAÑEDA

EL Presidente del Consejo de Ministros de Francia, monsieur Pierre Etienne Flandin; el Ministro de Hacienda, monsieur Louis Germain Martin, y el Gobernador del Banco de Francia, monsieur Jean Tannery, se reunieron en conferencia, el día 22 de Mayo corriente por la mañana, para tratar de las medidas que había que tomar para enjugar el déficit del Presupuesto, decidiéndose que se le debía pedir al Parlamento que diese al Gobierno todos los poderes a fin de poder tomar todas las medidas que fuesen necesarias.

Monsieur Flandin tenía que hablar todavía con los otros miembros del Ministerio, pero se daba por sentado que acudirían a la citación.

Lo que quiere ahora el Gobierno de Francia es exactamente lo que el difunto Raymond Poincaré pidió y recibió en 1926, cuando el franco se hallaba en grave peligro. Monsieur Flandin desea tomar medidas no sólo financieras, sino económicas y administrativas que se consideran necesarias para que se mantenga el equilibrio fiscal.

Desde el momento que hay que reducir los sueldos y disminuír el personal, tanto en lo militar como en lo civil, es evidente que habrá verdaderos choques entre los funcionarios.

La gran fuerza de ese Jefe de Gobierno, monsieur Flandin, estriba en que su salida del Gobierno supone el colapso del valor del franco; y por tanto, los partidos políticos se medirán mucho antes de que pueda surgir esa responsabilidad. Nadie puede envidiar en estos momentos la situación del Jefe del Gobierno.

Sin embargo, se espera que los Diputados y Senadores reconozcan que, concediendo todo poderío al Gobierno, no tendrán responsabilidad ante sus electores de aquellas medidas que sean necesarias tomar.

Es indudable que el Gobierno de monsieur Flandin luchará para mantener el equilibrio del Presupuesto y se ha visto en esta semana que la Bolsa de Valores ha ayudado en París al Gobierno, habiéndose producido alguna calma bursátil.

El franco se ha reforzado también un poco, aunque el oro va camino de New York y Londres.

Apunta la Bolsa alguna depresión en París, temiéndose que el Tesoro pueda tomar algún oro que parece haberse dirigido a New York.

Hace dos semanas que el periódico de París «Le Temps» hablaba de un déficit de cuatro mil millones de francos.

El Gobierno francés necesita fondos para los ferrocarriles y el doble de éstos para la defensa nacional.

Hay que decir que si el Gobierno de Francia realiza economías, como en efecto sucede, la confianza del público se ha de afirmar, y así se nota más cada día.

El programa de seis puntos para defender el oro de Francia fué estudiado por el Gobierno francés el día 22 de Mayo actual, coincidiendo con las economías que hacen los diversos Ministerios.

Monsieur Louis Germain Martin, Ministro de Hacienda de Francia, en una entrevista que se dió a la publicidad ese mismo día 22 de Mayo corriente, declaró que la situación monetaria y bancaria de Francia es sana y por tanto satisfactoria.

Una cantidad de oro sin amonedar, valuada en treinta millones de pesos, salió el 22 de este mes a bordo de los buques «Bremen» y «Berengaria», con un total, durante las dos últimas semanas, de cien millones de pesos, diciendo los peritos que era probable que esos embarques de oro habrán de continuar.

Esos envíos de oro eran de depósitos privados que usaban los dólares en los cambios para obtener pequeños beneficios en éstos.

Se sabe que algún dinero sale todavía de Francia, por el ascenso de la libra esterlina, aunque dicha salida disminuye ahora.

Todos estamos seguros de que Francia volverá muy pronto a la normalidad.

De manera inesperada ha sido pasado a la Reserva el General José Riquelme

MADRID, mayo 20. (SE).—Cuando acababa de tomar posesión de su nuevo cargo de jefe de la zona militar de Galicia, el general don José Riquelme ha pasado a la reserva en virtud de un decreto firmado por el presidente Alcalá Zamora y refrendado por el ministro de la Guerra, don José María Gil Robles. No se ha hecho público el motivo de esta disposición.

M.E.C.D. 2016

No publicaremos ningún trabajo que no sea realizado por nuestros fotógrafos, que estarán debidamente identificados con el carnet del Diario de la Marina

DIARIO DE LA MARINA

LA HABANA, VIERNES, 31 DE MAYO DE 1935

SUPLEMENTO DIARIO EN ROTOGRABADO, DE ACTUALIDAD MUNDIAL TELEFONO M-3775

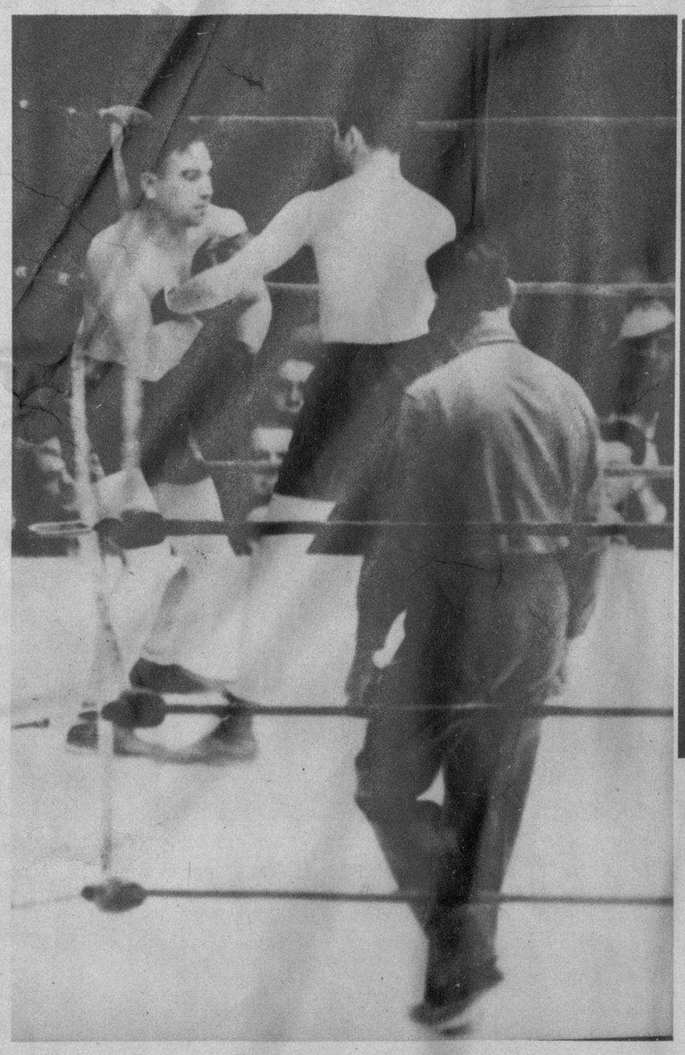

BARNEY ROSS, de Chicago, golpeando a Jimmy McLarnin, de Vancouver, en una de las esquinas neutrales del ring, durante el sangriento encuentro que ambos boxeadores sostuvieron recientemente en Polo Grounds, New York. Ross recuperó el título de manos de su vencedor de otra ocasión (Foto Wide World)

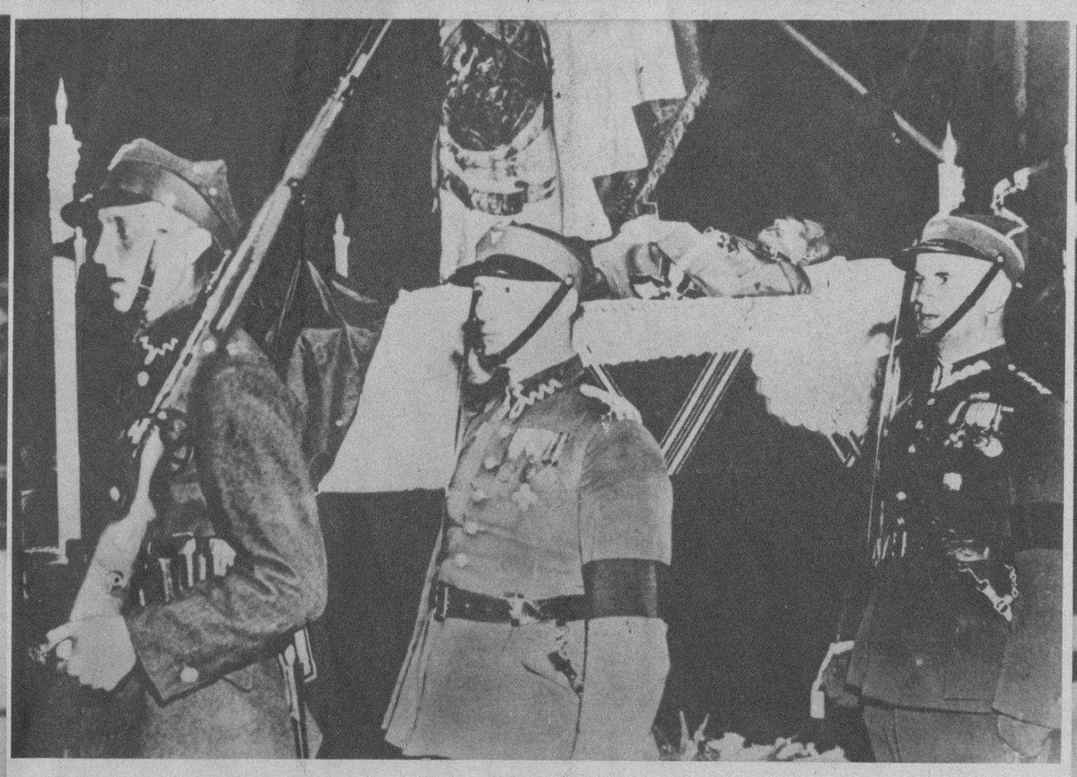

EN UN SEVERO sarcófago reposan los restos del Mariscal Josef Pilsudski, Dictador de Polonia, llevando el uniforme de gran gala. Fué expuesto durante un tiempo en el Palacio del Belvedere, en Varsovia (Foto W. W.)

UNO DE LOS JUECES de la pelea Ross-McLarnin levanta la diestra del vencedor—que lo fué el primero—después de una lucha terrible de 15 rounds. La pelea se llevó a cabo por la supremacía de los pesos welters (Foto Wide World)

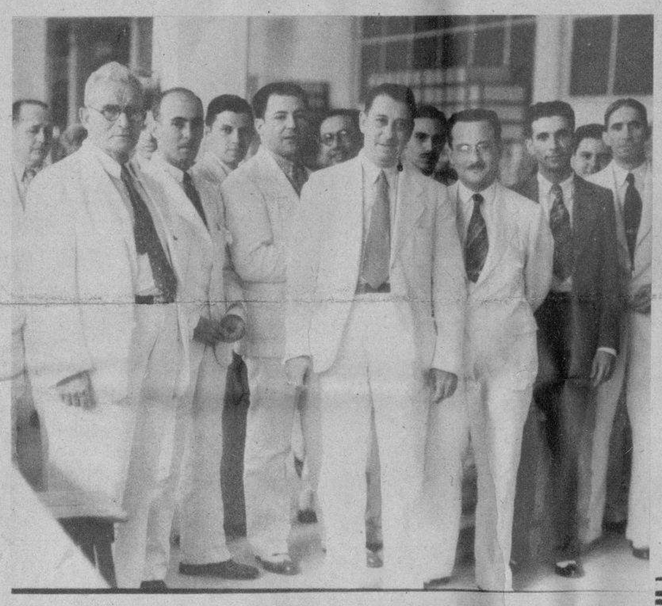

LOS EMPLEADOS de la Estrella-Baguer visitaron ayer por la mañana a la Secretaría del Trabajo. Fueron recibidos por el doctor Emilio Gaspar Rodríguez y por el doctor Marino López Blanco, Secretario y Subsecretario, respectivamente, del departamento (Foto D. M.)

EN POSE de "fondo", llenas de gracia y elegancia, mostramos a cinco damitas que tomaron parte en la fiesta de esgrima del Habana Yacht Club. Son ellas Consuelo Boullosa, Matilde Eva Ortega, Lydia Jallety y Silvia Justiz (Foto D. M.)

ISABEL PITZ, de 22 años de edad, natural del Saar, que tomó la nacionalidad francesa en el pasado plebiscito y que fué electa "Miss France" en reciente concurso de belleza. Esta designación fué causa de disturbios entre los espectadores (Foto Wide World)

DE IZQUIERDA a derecha Poupée Venero, J. Bravo, Matilde Eva Ortega, María Victoria Quiroga, Manolita Bravo, Julia Rodríguez Tomeu, Julia Sorzano, Sylvia Justiz, Lydia Jallete y María Elena Venero. Todas estas bellas muchachas tomaron parte en la reciente fiesta de esgrima del H. Y. C. (Foto D. M.)

BRILLANTE FIESTA de esgrima celebrada en el Habana Yacht Club, fiesta que fué patrocinada por el Ministro de Francia. En la foto aparecen, entre otros, el señor Carteron, el señor Font, Loustalot y Cayado: la señora Carteron y las señoritas Venero, Algarra, Sorzano, Bravo, Quiroga, Rodríguez Tomeu y Manolita Bravo (Foto D. M.)

UN ASPECTO de los concurrentes al Bar, de la Casa Arrechavala, inaugurado el miércoles último con gran lucimiento. Se destacan el Presidente de la Asociación de la Prensa, doctor Rafael María Angulo, y el Presidente de la Asociación de Repórters, señor César Rodríguez (Foto D. M.)

DISTINGUIDAS personalidades del comercio, la industria y de la sociedad habanera, asistieron al cocktail party ofrecido por la firma Arrechavala y Compañía el miércoles último, en el bellísimo Bar construído en el Edificio La Discusión: en la presente fotografía aparecen, entre otros, los esposos José Fermín Iturrioz, Director General de dicha casa; Rafael Posso, Oscar S. Hernández, Presidente del H. Yacht Club; José Capo, Walter J. Donnelly, Agregado Comercial de la Embajada americana y los compañeros de esta casa, Ignacio Rivero, Director del Rotograbado del DIARIO DE LA MARINA, Rafael Benítez, Rubén Otero y Guillermo de las Cuevas (Foto D. M.)

M.E.C.D. 2016

EL PUERTO LIBRE Y ZONA FRANCA PARA SAGUA LA GRANDE

Prado Hnos., Sen C.

ALMACENISTAS IMPORTADORES

FACHADA de los almacenes de Prado y Hnos., S. en C., con oficinas en la calle de Martí No. 27. Esta acreditada casa tiene también Sucursal en la Habana con oficinas y almacén en San Ignacio 66. Teléfono M-3859

FACHADA principal del edificio. Esta importante firma comercial fué fundada en el año 1886

EL BRAZO FUERTE, DE MORON Y COMPAÑIA

GRANDES ALMACENES. Especialidad en café tostado y harina de maiz del país

PUENTE "EL TRIUNFO", que atraviesa caloso Río Sagua, y muelle que posee el Sagua Yacht Club. En la actualidad nuevo Malecón pasa por este lugar encantador, que es todo poesía y atra del yacht que aparece en la foto es propiedad del señor Manu García Beltrán

SEÑOR Pascual Pérez, nuestro repórter gráfico en Sagua la Grande, a quien felicitamos por su labor artística en todos los trabajos fotográficos que aparecen en las planas que a esa Villa dedicamos

SR. EDUARDO RADELAT, inguido "gentleman" cubano de la mejor sociedad de Sagua la Gran se en distintas ocasiones ha desempeñado la presidencia del Liceo Sagua Yacht Club, ocupando en la actualidad la presidencia de la Cámara de Comercio. Por su prestigio y hombría de bien, el DIARIO DE LA MARINA se honra al publicar su foto en esta Sección Extraordinaria que a Sagua dedicamos

VISTA PARCIAL de los almacenes y muelle donde se practican grandes embarques para el extranjero

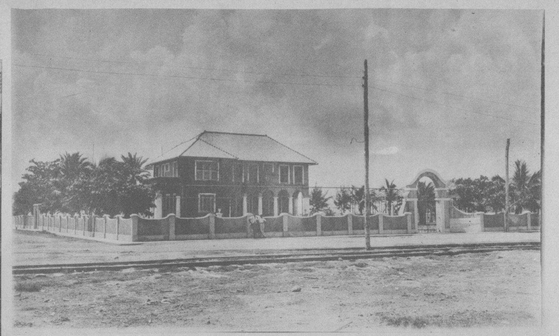

CASA VERANIEGA del señor García Beltrán, en la Isabela

GRANDES ALMACENES DE MIELES del Sr. MARCELINO GARCIA BELTRAN, EN LA ISABELA DE SAGUA.

MUELLES y Almacenes

ALMACEN MARTINEZ

ALMACEN MARTINEZ, gran tienda de ropa y sedería que vende muy barato y todo calidad inmejorable. El gerente, señor Palomera, por su delicadeza y exquisito trato ha sabido granjearse las simpatías de una clientela selecta y numerosa. El Almacén Martínez es un verdadero centro de novedades. Visítelo

"ALMACEN MARTINEZ"

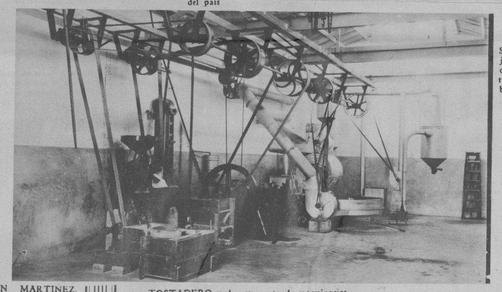

TOSTADERO y departamento de maquinarias

ESTA ACREDITAA
CASA FUE FUNDA
EN 189
SAGUA LA GRADE

NUESTRA SUELA FUE PREMIADA CON DIPLOMA Y MEDALLA DE ORO EN LA EXPOSICION DE ROMA EL AÑO 1925

DEPOSITO MARTA ABREU 14

Cable: OCTU

LA AURORA 22 FABRICA DE CURTIDOS DE MOUREU Y HERMANO

APARTADO NUMERO 52. TELEFONO NUMERO 90

MULIÑO Y COMPAÑIA S.EN C.

ALMACENISTAS IMPORTADORES DE FERRETERIA Y MAQUINARIA

El amplio y hermoso edificio que en la Calzada de Oña y Aguilera, frente a la Estación del Ferrocarril, posee en Sagua la firma comercial de «Muliño y Compañía, S. en C.». Este edificio es uno de los más grandes y mejor adaptados de Cuba, entre los de su giro.

J.A AURORA Y EL GALLITO, panadería y víveres finos de Polledo y Hno. Carmen Ribalta 121

LA CUBANA, DE ALONSO Y HNO. Gran almacén de víveres finos donde encontrará el cliente los mejores vinos de la Península, jamones, chorizos, quesos y un gran surtido de comestibles a precios de situación. Los Hermanos Alonso, que disfrutan en la actualidad de una clientela numerosa, se deben exclusivamente a su esfuerzo personal ya que llegaron a Sagua sin más tesoro que su buena voluntad de trabajar y de elevarse

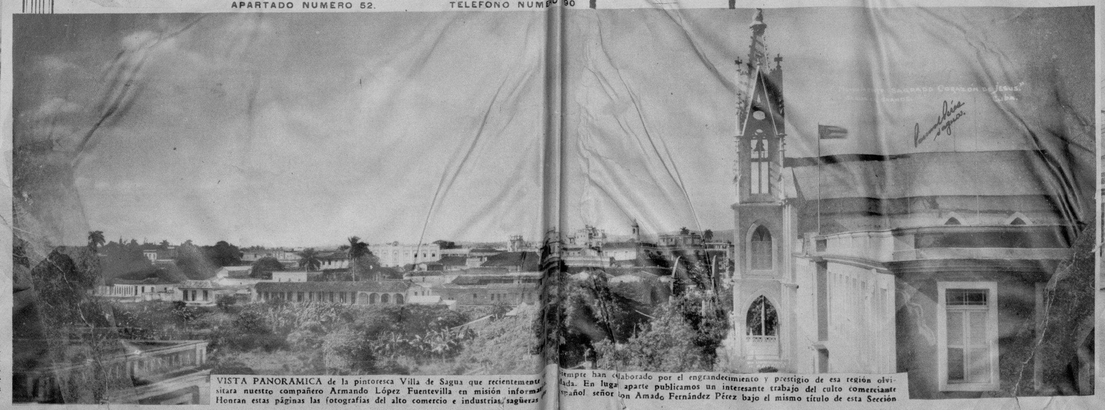

VISTA PANORAMICA de la pintoresca Villa de Sagua que recientemente sitara nuestro compañero Armando López Fuentevilla en misión informa Honran estas páginas las fotografías del alto comercio e industrias, sagueras

siempre han colaborado por el engrandecimiento y prestigio de esa región olvidada. En lugar aparte publicamos un interesante trabajo del culto comerciante español señor don Amado Fernández Pérez bajo el mismo título de esta Sección

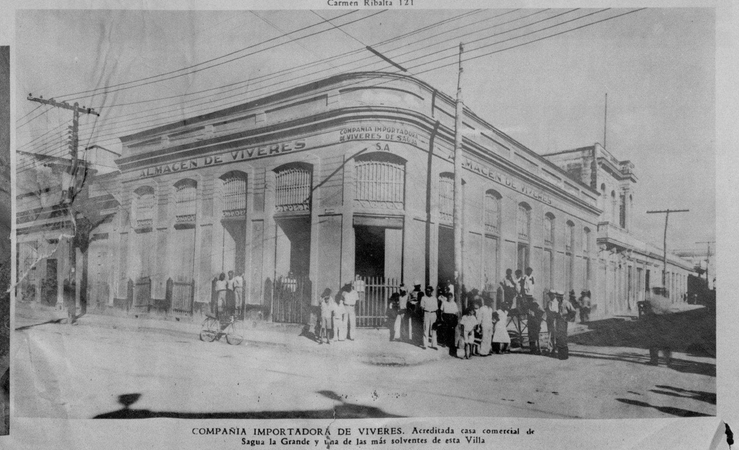

COMPAÑIA IMPORTADORA DE VIVERES. Acreditada casa comercial de Sagua la Grande y una de las más solventes de esta Villa

M.E.C.D. 2016

MUSELINA INGLESA
Petronio
Máxima Elegancia
Pídala a su SASTRE
Sobrinos de Nazábal
Muralla 70
Importadores de PAÑOS

EL REPORTER gráfico captó una mesa de la hermosa terraza del Edificio La Discusión, donde la Casa Arrechavala, acaba de inaugurar su exposición de industrias. En esta mesa aparecen la distinguida dama Mina Altuzrra de Pérez Chaumont, con su bellísima hija Minita y el querido compañero Luis de Posada. Cronista Social del DIARIO DE LA MARINA (Foto D. M.)

UN GRUPO DISTINGUIDO de damas que asistió a la inauguración del Bar Arrechavala, entre las que figura, la señora Cnelia Méndez, esposa del señor José Fermín Iturrioz, Director General de la Casa Arrechavala. También aparece la esposa de nuestro compañero Conrado Massaguer y la señora Elena Menocal (Foto D. M.)

LABIOS NATURALES

Dicen los hombres

¡Cuanta admiración provocan en los hombres unos labios de hermoso color natural... sin traza de pintura! El Lápiz Tangee embellece... pero no pinta. En sus labios, cambia al matiz que armoniza perfectamente con su rostro... Además, Tangee suaviza y protege.
También en tono más obscuro (Theatrical).
El Polvo Facial Tangee ahora cambia de matiz a armonizar con su rostro.

SIN TOCAR—Los labios sin retoque casi siempre parecen marchitos y avejentan el rostro.
PINTADOS—¡No arriesgue usted parecer pintada! A los hombres desagrada ese aspecto.
CON TANGEE—Se aviva el color natural, realza la belleza y evita la apariencia pintorreada.

El Lápiz de Más Fama
TANGEE
EVITA ASPECTO PINTORREADO

Agente:
RICARDO G. MARIÑO
Apartado. 1096 Habana

EN UNO DE LOS HERMOSOS corredores del antiguo Edificio La Discusión, nuestro repórter gráfico obtuvo esta foto, en la que figura el conocido comerciante Manuel Rodríguez y sus familiares (Foto D. M.)

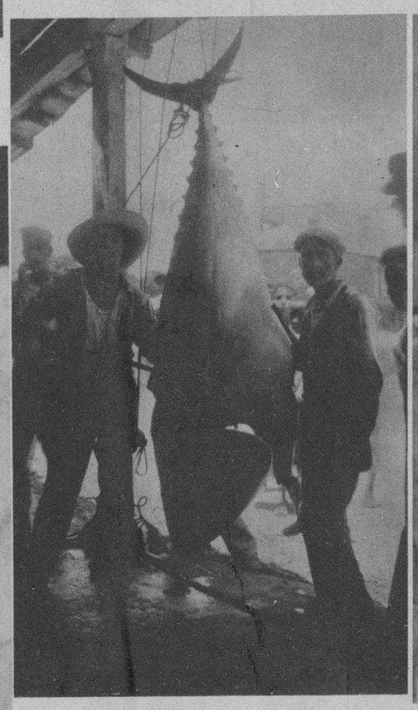

HERMOSO atún de catorce arrobas pescado frente a las costas de Santa Cruz del Norte, por los arriesgados pescadores Manolo Somosdevilla y Tomás Monroy (Foto D. M.)

"PROMETEME que esta noche no tendrás ninguna ocupación que te aleje de mí!"... — Sugestiva escena de la película "Los Jinetes del Rey", que se estrena mañana sábado en el Nacional. Carl Brisson y Mary Ellis son los protagonistas

ESTOMAGO SANO TESORO DE LA SALUD...
ELIXIR
DIGESTINA URIARTE
Es la medicina ideal para todos los trastornos digestivos.
GASES, ACIDEZ, MAREOS, VOMITOS, INDIGESTIONES, Y TODOS LOS DESARREGLOS EN LAS VIAS DIGESTIVAS SE CURAN TOTALMENTE EMPLEANDO.
ELIXIR DIGESTINA URIARTE PRUEBE UN FRASCO, NO ADMITA SUSTITUTO.

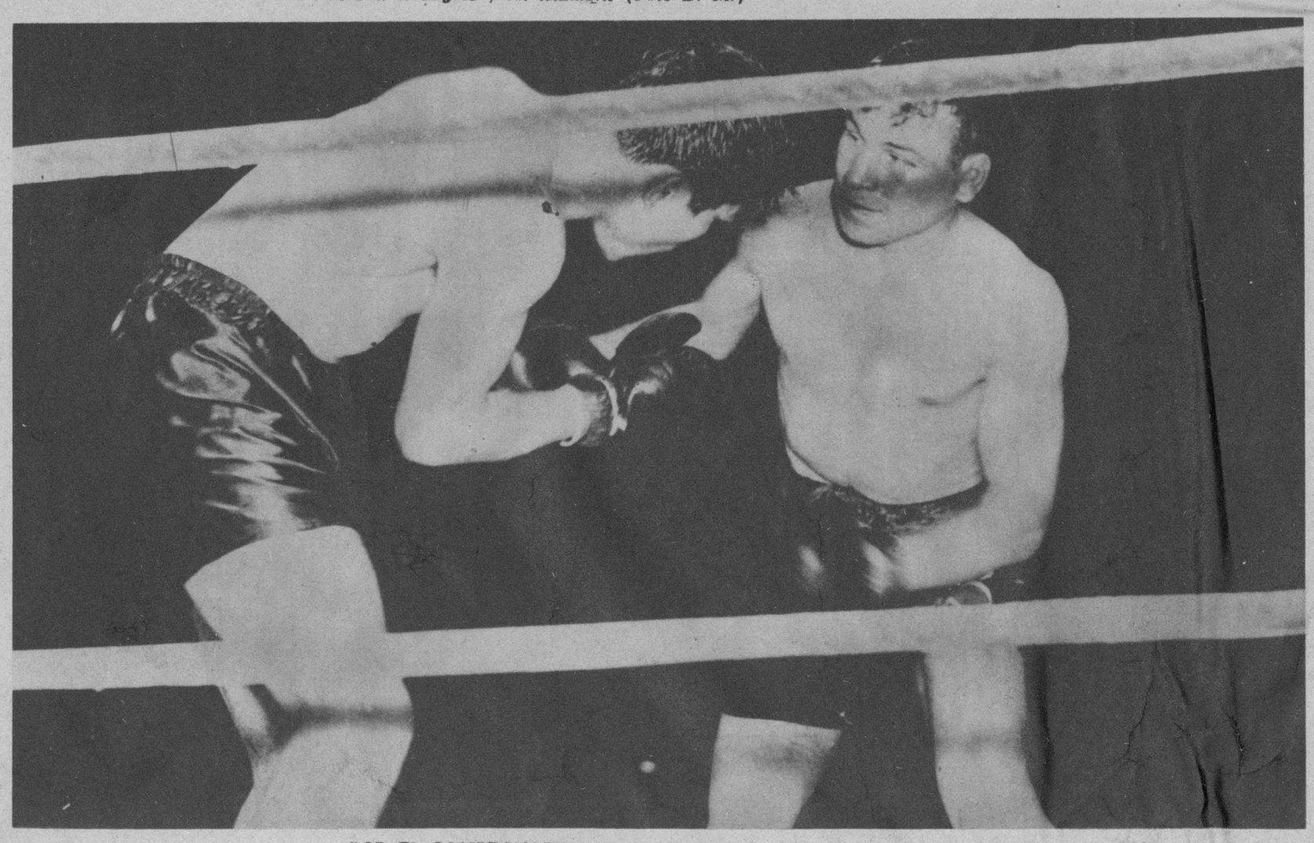

POR EL CAMPEONATO.—Mostramos a Barney Ross, de Chicago, cambiando golpes con Jimmy McLarnin, de Vancouver, durante su reciente "bout" llevado a efecto recientemente. Ross fué declarado vencedor, y con esta victoria recuperó el título de campeón de los boxeadores de la división welter (Foto W. World)

EL SEÑOR José A. Fernández, Vice Presidente de la Cuban Telephone Co., y su distinguida esposa, acompañados de los miembros de la Directiva del Cuban Telephone Club, posan para nuestro fotógrafo, con parte de la selecta concurrencia al acto inaugural de la Casa Club de Verano, en la pintoresca Playa de Baracoa (Foto D. M.)

FIESTA INFANTIL. El simpático niño Evaristo Avellanal invitó a un grupo de sus amiguitos a una piñata con motivo de haberse cumplido su fecha onomástica. Aquí vemos al pequeño anfitrión en los momentos en que trataba de romper la piñata (Foto D. M.)

INTERESANTE grupo del Comité de Damas de la Sociedad de Empleados del Centro Astur, con el Presidente de la Sociedad, que viene laborando intensamente en la organización de la grandiosa verbena que tendrá lugar el 8 de junio en los jardines de Puentes Grandes (Foto D. M.)

DINERO del 1 al 5% Con garantía de joyas "LA IDEAL" Neptuno e Industria

HE AQUI LO QUE HACIA FALTA

Una loción para hombres: refrescante, desodorante, que entona, limpia y perfuma la piel. Tiene una fragancia "masculina", del agrado de "Ellas". Admirable para después del baño y la afeitada. La venden farmacias y perfumerías: se llama,

TONICO FACIAL MENNEN

M.E.C.D. 2016