1A SECCION

SERVICIO DE ASSOCIATED PRESS. Esta queda autorizada para usar nuestro servicio y noticias de información.

HILO DIRECTO CON NUEVA YORK

# DIARIO DE LA MARINA

El DIARIO DE LA MARINA es el periódico más antiguo de Cuba. Fué fundado en el año mil ochocientos treinta y dos

SERVICIOS ESPECIALES DE ESPAÑA

1A SECCION

AÑO CIENTO DOS.—NUM. 143. ACOGIDO A LA FRANQUICIA POSTAL LA HABANA, SABADO, 16 DE JUNIO DE 1934.—SANTOS JUAN FRANCISCO DE REGIS, Y AURELIANO. TIEMPO PARA HOY: VARIABLE, CON POSIBLES LLUVIAS. PRECIO: 5 CENTAVOS

# FIRMADA LA LEY DE ORDEN PUBLICO, DESTINADA A REPRIMIR LOS ATENTADOS TERRORISTAS

(VEA EL TEXTO INTEGRO EN LA PAGINA DOS)

## LAS COMPAÑIAS DE FIANZAS DEBEN GARANTIZAR SU FUNCIONAMIENTO CON DINERO EN EFECTIVO O VALORES DEL ESTADO

(VEA INFORMACION EN LA PAG. TRES)

## DECLARA EL CORONEL MENDIETA QUE DESCONOCE QUIENES SEAN LOS AUTORES DEL ATENTADO

## CONTINUA SIENDO DESESPERADO EL ESTADO DEL TENIENTE MANUEL COLOMAR, HERIDO POR LA EXPLOSION QUE MATO A UN MARINERO Y LESIONO EN LA MANO AL PRESIDENTE

**Los fotógrafos detenidos por recaer sospechas sobre ellos, continúan en la Fortaleza de la Cabaña, hasta tanto se conozca su actuación, en los sucesos de ayer, en Tiscornia**

**Expresan su pena por el suceso todas las representaciones extranjeras acreditadas en Cuba. Asistirá el Cor. Mendieta al sepelio de las víctimas. Declaraciones del Coronel Batista**

EL Distrito Naval Norte vistió ayer sus mejores galas para tendir un homenaje de simpatía al Primer Magistrado de la Nación, coronel Carlos Mendieta.

Tras girar una visita de inspección a todas las dependencia de dicho Distrito, el Jefe del Estado, Secretarios del Despacho y demás altas autoridades de la República que lo acompañaban, fueron invitados a un almuerzo. Y al final del ágape, y en los instantes precisos en que el coronel Mendieta hacía uso de la palabra, dando, en una pura exaltación patriótica, un grito de ¡Viva Cuba Libre!, una estruendosa explosión, originada por una máquina infernal que manos criminales habían preparado de antemano, puso una nota de desconcierto y de dolor en el acto que se desenvolvía dentro de la mayor animación y optimismo.

He aquí la detallada reseña que el DIARIO ofrece a sus lectores en torno de lo sucedido, a través de uno de sus reporters que se hallaba presente.

### LA LLEGADA DEL PRESIDENTE A TISCORNIA

Conforme el DIARIO informara a sus lectores, en los terrenos que en Tiscornia posee el Distrito Naval Norte, se están edificando barracas, talleres y otras dependencias con destino al Cuerpo de Infantería de Marina.

Con motivo de desear mostrarles a las altas autoridades de la Nación los trabajos que se realizan para el engrandecimiento de la Marina Constitucional, el capitán Paz, Jefe del citado Distrito, organizó un acto para el día de ayer.

Con objeto de asistir al mismo, a las once y media de la mañana llegó al muelle de la Policía Marítima el Presidente de la República, en unión de los Secretarios de Estado y Defensa Nacional, doctores Cosme de la Torriente y Félix Granados, respectivamente, y los ayudantes de guardia.

En dicho muelle esperaban al coronel Mendieta, el Secretario de la Presidencia, doctor Santovenia; el de Justicia, doctor Saladrigas; el de Comunicaciones, doctor Landa; el de Agricultura e interino de Gobernación, Carlos M. de la Rionda; el Subsecretario de Gobernación, señor Pelayo Cuervo; el Alcalde de la Habana, doctor Miguel Mariano Gómez; el Capitán del Puerto, señor Alejandro Buttari; el Comisionado de Inmigración, doctor José M. Bolaños; y doctor Alvarez Botana.

Igualmente acudieron al muelle citado, el Jefe de Estado Mayor de la Marina Constitucional, comandante Rafael Menéndez Villoch; el Jefe de Infantería de Marina, comandante José González; el Supervisor de la Policía del Puerto, capitán Manuel Hidalgo; el de la Policía Marítima, señor Oscar Hernández; el capitán de Máquinas de la Marina, Arturo García; el comandante del crucero «Patria», señor Castell; el del «Juan Bruno Zayas», Pedro A. Brito; los comandantes de los cañoneros «Baire» y «Yara» y toda la oficialidad del Distrito Naval Norte, así como varios oficiales del Ejército.

En varias lanchas de la Marina y en la «Habanera», de la Capitanía, fueron llevados al muelle de Tiscornia todos los invitados, entre los que figuraban también los fotógrafos de varias revistas, los reporters del Puerto señor José Bernal y Francisco Pérez—compañero del DIARIO este último—y asimismo varios fotógrafos particulares, que acuden a estos actos con la idea de vender luego las fotos entre los concurrentes.

### UN ALMUERZO CRIOLLO

A la una de la tarde los invitados pasaron al edificio central del Distrito Naval Norte en que radican las oficinas, y donde se habían colocado tres mesas a lo largo, y la presidencial, que ocupaba el costado norte del edificio.

Detrás de la presidencia, una hermosa bandera nacional. Las mesas estaban profusamente adornadas con flores, y el salón con numerosas plantas que habían sido llevadas de los jardines del Campamento de Tiscornia.

El sitio de honor lo ocupaba el coronel Mendieta, quien tenía a su derecho al Jefe de Estado Mayor de la Marina, comandante Villoch y a su izquierda al capitán Paz, ocupando los otros puestos los Secretarios de Despacho que asistieron, las autoridades civiles ya mencionadas y el Jefe de la Infantería de Marina, comandante González.

El menú servido era típicamente criollo: ensalada de mariscos, arroz y frijoles negros; lechón asado, queso, dulce de guayaba y laguer, y fué servido por alistados del propio Distrito.

### DISCURSO DEL JEFE DE LA MARINA

Terminado el almuerzo, el comandante Menéndez Villoch, con fácil palabra y firmes conceptos, pronunció un discurso, a través del cual hizo una breve historia de la Marina cubana y rindió un tributo a la memoria del general José Miguel Gómez, quien—dijo—«desde la Presidencia de la República logró engrandecer ese Cuerpo, iniciando también el fomento de la Marina mercante nacional». Pidió un aplauso para el hijo—allí presente—de aquel benefactor de la Marina.

Señaló que la vida del marino es de ininterrumpida actividad. Pidió la cooperación de las autoridades para dar un impulso a la Marina mercante, que ahora—agregó—se está nacionalizando positivamente. Ello brindará —siguió diciendo— ancho campo para el empleo de cientos y cientos de cubanos y redundará en grandes ventajas económicas para la nacionalidad.

Patentizó que si bien la Marina Constitucional deseaba mantener su personalidad, declaraba—y nutridos aplausos así lo confirmaron—que entre ese Cuerpo y el Ejército hay la mayor compenetración para la defensa de los intereses patrios, como había quedado demostrado cuando fué elevado al Poder el actual Gobierno de Concentración.

Terminó declarando enfáticamente, que nunca la Marina había sido ni era comunista y que no ama otra ideología que la que conduce al mayor bienestar de la República.

### EL SECRETARIO DE ESTADO

El doctor Cosme de la Torriente hizo uso de la palabra para corresponder a la del Jefe del Estado Mayor de la Marina, significando que el Gobierno está dispuesto a cooperar en el laudable fin del engrandecimiento de la Marina mercante y que es menester que un pueblo que vive sobre una isla se adentrara a las cosas del mar, fuente inagotable de riqueza.

Brevemente hicieron uso de la palabra también el comandante Castells, del crucero «Patria» y el teniente Santos Mora.

### HABLA EL PRESIDENTE

Eran próximamente las dos de la tarde, cuando se puso en pie el coronel Mendieta, haciéndolo también la concurrencia, a la que pidió el Presidente que permaneciera sentada.

Con voz serena comenzó diciendo que se congratulaba de aquel acto como cubano que labora por la unión de todos, teniendo la misma fe y la confianza en el porvenir de la patria que tiene la juventud de la Marina Constitucional.

En párrafos patrióticos se refirió al triunfo obtenido últimamente por Cuba al lograr la abrogación de la Enmienda Platt, que—dijo—era a modo de pesadilla del pueblo cubano.

Rechazó plenamente las apreciaciones que señalan al gobierno como débil y reaccionario. Sobre eso, hizo presente que el Gobierno Provisional que preside desea respetar todas las ideologías, encauzar todas las actividades y propender al bienestar político y ecohómico del país, teniendo el firme propósito de convocar para el próximo diciembre las elecciones para la Constituyente de la que ha de salir la nueva Cuba y siguió diciendo que se respetan todas las tendencias y se desarrolla el programa de la Revolución, pero que no puede negarse que los propósitos de todos—inclusive los de las fuerzas armadas—son los de impedir el cambio de régimen que perturbaría toda nuestra vida en el futuro.

Se refirió al mantenimiento de la paz en el territorio nacional, lo que permitió que la zafra pudiera realizarse y disfrutar el país de inmensos beneficios en el orden económico. Anunció días mejores por el avance de las negociaciones para la concertación de un nuevo Tratado de Comercio con los Estados Unidos, tratado por el que se beneficiará, además del azúcar, el tabaco.

### OCURRE LA EXPLOSION

En párrafos vibrantes consideró los beneficios obtenidos por la Revolución. Y en los precisos instantes en que a través de una emocionada exaltación patriótica daba el coronel Mendieta un grito de ¡Viva Cuba Libre!, se registró una explosión ensordecedora que sembró el espanto y el desconcierto entre los concurrentes; una nube de polvo invadió todo el local. Pasados los primeros instantes de confusión y según se iba desvaneciendo la humareda, pudo verse que varios oficiales y alistados que rodeaban al Jefe del Estado se encontraban en el suelo y que el propio coronel Mendieta, al igual que otros circunstantes, estaban heridos.

En la pared situada a espaldas del Presidente, había un gran boquete a la altura de un hombre. El Jefe del Estado, sereno, sin perder su entereza en ningún momento, a pesar de que la explosión se registró a cerca de un metro del lugar en que estaba, dictó las medidas oportunas para la rápida atención de las víctimas, muchas de las cuales yacían en el pavimento.

El Teniente Pagador Colomar y el alistado Matías Tapia, fueron sacados del local con sus uniformes ensangrentados y sus cuerpos horriblemente mutilados.

### EL PRESIDENTE, HERIDO

El propio Presidente de la República resultó herido, afortunadamente leve, en la mano izquierda y fué sacado del local por los oficiales y sus ayudantes, pese a su resistencia, pues eran sus propósitos el continuar allí para atender a las víctimas, siendo conducido al muelle donde tomó una embarcación que lo devolvió al Palacio Presidencial.

### EL TRAGICO BALANCE

Sin pérdida de tiempo fueron conducidos al Hospital Municipal el teniente de la Marina de Guerra, Manuel Colomar, de 28 años de edad, destacado en el Distrito Naval del Norte; el práctico del Puerto, José Santos, natural de la Habana, de 40 años, vecino de Jesús del Monte 439; Carlos Cobo Silvera, de 28 años, con domicilio en Marqués González 17; Roberto Otero Ortega, de 26 años; el sargento taquígrafo Rogelio Martínez Soto, de 30 años de edad y Matías Tapia Estrada, de 25 años y el marinero Gallardo y Roberto Estévez.

Todos fueron asistidos de primera intención por los médicos de guardia doctores Lafont y Dubrocá, apreciándole a Colomar heridas de metralla en la región frontal izquierda, con pérdida de la masa encefálica; fractura del húmero izquierdo y otras heridas más; Santos, contusiones de igual naturaleza diseminadas por el cuerpo; a Cobo una herida contusa en la rodilla izquierda, a Otero heridas diseminadas por la cabeza; a Martínez heridas producidas por metralla en la región occipito frontal, la fractura completa del húmero izquierdo y contusiones diseminadas por el cuerpo y a Tapia, que falleció instantáneamente, múltiples contusiones y heridas diseminadas por la cabeza y cuerpo.

Hicieron constar los médicos que eran de carácter grave el estado de Colomar, de Martínez y de Santos; menos grave Cobo y leve Otero.

Todos fueron trasladados al Hospital Militar, menos el teniente Colomar, que por su estado de gravedad, quedó en el expresado centro benéfico.

### EL ARRESTO DE LOS PAISANOS

Restablecida un tanto la calma y cuando ya los heridos y las autoridades habían abandonado el Campamento, se dió la orden de arrestar a todos los paisanos que allí hubiera, y entre ellos al reporter Bernal y a nuestro compañero Francisco Pérez, que tuvieron que esperar a que su situación se aclarara, quedando, desde luego, en libertad, por orden del Jefe de Infantería de Marina comandante González.

Por espacio de media hora, durante el que se realizaron las primeras investigaciones, se prohibió la entrada y salida del recinto de todo civil, marino y militar.

### EL RECONOCIMIENTO PRACTICADO

Mientras esto sucedía, el capitán Paz y otros oficiales de la Marina, hacían un reconocimiento en el lugar donde fué colocada la bomba, llegando a comprobar que, afortunadamente, la fuerza expansiva fué más hacia afuera del edificio que hacia el interior, lo que hizo que no fuera mayor el número de víctimas. En el piso fueron hallados distintos impactos, balines y los restos de un artefacto en varillas delgadas, recubiertas de tela y de papel negro, que parece ser de una cámara fotográfica.

El hallazgo de estos fragmentos levantó sospechas sobre los fotógrafos, acordándose que ocho de los que estaban allí presentes, fueran conducidos a la Fortaleza de la Cabaña, hasta aclarar debidamente el caso.

Nuestros fotógrafos Enrique Bravo y Lorenzo Vigos, previa identificación, quedaron en libertad.

### LOS FOTOGRAFOS DETENIDOS

Entre los fotógrafos detenidos figuran J. Guerrero y los del Burcau de Informaciones Gráficas de la Habana, René Alvarez, Carlos Santos, Andrés Tejeiro y Francisco Rives, los que en unión de los demás arrestados fueron remitidos a La Cabaña

### PROHIBIDAS LAS VISITAS

En horas de la tarde de ayer se dictó una orden en el Distrito Naval del Norte, prohibiendo las visitas particulares, a fin de que no se interrumpa la buena marcha de la investigación, sobre las cuales se guarda la natural reserva, ya que cualquier indiscreción puede impedir que se llegue al conocimiento de quiénes son los autores

### LO QUE SE ESTIMA SOBRE EL AUTOR

Sabemos que los investigadores siguen la pista de un individuo, paisano, a quien se vió entrar en el local con un bulto sospechoso y que logró penetrar alegando que era fotógrafo; el desconocido desapareció del local poco antes de ocurrir la explosión.

Se comenta que el teniente Colomar presentía el atentado y que hubo de manifestar poco antes de ocurrir, al propio Presidente, que no le gustaban algunas de las caras que por allí veía.

Anoche visitaron al Jefe del Ejército Constitucional, coronel Batista, que se retiró a descansar a hora temprana, por encontrarse sumamente fatigado, el comandante Galíndez, el también comandante Tabernilla, el comandante Raimundo Ferrer Jefe de la Ayudantía General del Ejército y el teniente coronel Pedraza, Jefe de la Policía Nacional. Todos guardaron reserva sobre lo tratado.

### EL CORONEL MENDIETA HABLA CON LOS PERIODISTAS

Los repórteres que hacen la información de Palacio fueron recibidos por el Presidente, al objeto de interesarse por su salud y pedirle declaraciones sobre el atentado.

Pudimos ver la mano izquierda del Coronel Mendieta. El dorso de la misma estaba cubierto en gran parte por mercuro cromo.

El Presidente de la República manifestó lo siguiente:

«Estoy perfectamente bien, plenamente bien, gozando de absoluta salud y en completa tranquilidad de espíritu».

Respondiendo a ciertas preguntas, expuso:

«Estimo que, efectivamente, a estas horas se están realizando las investigaciones pertinentes.

Dijo después:

«No inculpo del atentado a nadie. Ignoro quién ha sido. Lo único lamentable del suceso es la muerte de ese pobre marino y las lesiones de otras personas».

Añadió:

«No tengo opinión sobre el asunto».

Y terminó con estas palabras:

«La Suerte juega un papel importantísimo en todos los acontecimientos».

Después, al encontrarse con Batista y saludarlo, le dijo:

«Estoy sin novedad y en condiciones de pronunciar otro discurso».

### EL EMBAJADOR CAFFERY

Fué de los primeros en acudir a Palacio, el Embajador de los Estados Unidos, Mr. Jefferson Caffery.

Saludó al Presidente. Charló con él breves momentos y al salir, dijo a los repórteres que le había sorprendido hondamente el atentado, doliéndose de las desgracias personales ocurridas en la explosión.

### OTROS DIPLOMATICOS

Estuvo también en Palacio el Ministro de Francia, el Ministro del Uruguay y el Ministro de Venezuela. Este último dejó su tarjeta.

### EL PRESIDENTE DE LA REPUBLICA Y EL ENTIERRO DE LAS VICTIMAS

Anoche, en Palacio, fueron informados los periodistas que el Presidente de la República, Coronel Mendieta, y los miembros del Gabinete en pleno, asistirán al sepelio de las víctimas del atentado terrorista.

VEA información complementaria en la página TRES

El Presidente de la República, el Coronel Batista y Teniente Coronel Pedraza, Jefe de la Policía Nacional, comentan el suceso en Palacio; el Presidente muestra a dichos Oficiales la lesión de su mano izquierda. Los tres reflejan la satisfacción que experimentan por lo leve de la citada lesión

Foto exclusiva de Mr. Louis Hamburn, de la International News Service, para el DIARIO DE LA MARINA.

Los marinos conduciendo a uno de sus compañeros heridos en el atentado terrorista de ayer en el Distrito Naval del Norte para llevarlo al Hospital de Emergencias donde fueron asistidas las víctimas.

## REACCION NECESARIA

LOS que concibieron y los que ejecutaron el hecho criminal de ayer en el Distrito Naval del Norte, no son únicamente responsables de haber atentado contra la vida del Presidente de la República y de algunos miembros de su Gabinete, y dado muerte y ocasionado heridas a hombres que estaban en aquel sitio cumpliendo su deber. Han pretendido sumir al país en la tiniebla para consumar por ese medio malvado los más viles y más ruines propósitos. Sobre ellos—inductores, cómplices y autores—deben recaer con la mayor dureza las sanciones que merecen.

Nadie puede pensar que se trate de un acto de odio o venganza contra la persona del Coronel Mendieta. Su actuación desde la Jefatura del Estado se ha distinguido, precisamente, por la renuencia, hasta la exageración, a toda medida de rigor y la disposición hasta la hipérbole, a todo gesto de benignidad. Es preciso, por lo tanto, descartar la presunción de un móvil individual en el crimen. Hay que extender el propósito salvaje al ataque a la estabilidad de la República.

Y frente a esa realidad, que es innegable, resulta imprescindible la reacción del Gobierno a tono con el sentimiento nacional y en defensa de los sagrados intereses de la Patria. Sobre cualquiera que resulte responsable tiene que desplomarse la severidad de la justicia, con abstracción completa de cuanto no encarne las supremas exigencias nacionales. Contra Machado, acusado públicamente de asesinar a mansalva, no se hizo lo que ha querido hacerse contra Mendieta, que borró del Código la pena de muerte. El prodigio que ayer ha salvado a Cuba de los días, quizás más trágicos de su historia, es preciso agradecerlo a Dios. La responsabilidad del hecho, si por inmensa desgracia llegara a reproducirse, aun cuando revistiese otra forma, habría de gravitar sobre los hombres que dirigen el país, si no extreman ostensiblemente las precauciones y las medidas para evitarlo.

La rigidez del deber del gobernante tiene que sobreponerse al instinto de piedad en el hombre. No es hora de pensar en la sublime mansedumbre del Gólgota, sino en la justicia inexorable del Sinaí.

Aspecto del homenaje ofrecido ayer al Presidente de la República por la Marina de Guerra Constitucional. Marcado con una flecha está el sitio en que fué colocado el explosivo, junto a la pared situada precisamente detrás del Jefe del Estado.

## El coronel Batista estima que el plan adoptado por el Gobierno para poner fin al terrorismo dará resultados satisfactorios rápidamente

**Habla del caso de un banquero a quien exigieron $20,000 para no ser dinamitado, y revela que existen asociaciones de «gansters» en Cuba similares a las que radican en el Norte**

DESPUES de la entrevista sostenida entre los periodistas y el Presidente, aquellos se acercaron al coronel Batista quien se encontraba en uno de los despachos presidenciales del tercer piso.

El Jefe del Ejército acogió a los repórteres con su acostumbrada amabilidad, y hablando con ellos les dijo lo que sigue:

—El atentado de que ha sido víctima el Presidente Mendieta me ha producido honda y desagradable sorpresa por cuanto no era posible pensar que la audacia de los terroristas llegase a tal extremo.

—El Gobierno tiene en estudio un plan para combatir esta horrenda campaña de terror que conmueve a la sociedad cubana produciendo como todo el mundo sabe enormes pérdidas de vidas e intereses.

—El servicio secreto del Ejército ha localizado numerosas asociaciones políticas que en la realidad no son otra cosa que agrupaciones de terroristas las cuales operan en la misma forma que los «gangsters» de los Estados Unidos.

—Estos grupos de Cuba pretenden, por sus procedimientos, alcanzar las mismas ventajas que sus colegas del Norte, quienes dominan en la política de aquel país por medio del atentado criminal.

—En Cuba existe actualmente un pavor colectivo respecto de los terroristas, a los cuales el ciudadano se abstiene de acusar temiendo las represalias.

—Un ejemplo reciente de esto que afirmo es lo ocurrido a un banquero de la Habana, que se vió impelido a hacerle entrega a una asociación de terroristas de la suma de $20.000.00.

Enterado yo del caso hice venir aquí al banquero y le pedí algunos detalles del asunto y señas particulares de los terroristas, negándose en lo absoluto a hacer revelaciones comprometedoras por temor a una venganza.

El coronel Batista no quiso, naturalmente revelar el nombre del banquero.

Y añadió: Con el dinero de esos atracos y de otros más los gangsters cubanos pueden seguir fabricando bombas.

A preguntas de los periodistas sobre la identidad de la T. N. T. con esos atentados, guardó reserva al principio el coronel Batista, pero al cabo manifestó que así la T. N. T. como la X cuéntanse entre las asociaciones terroristas.

—No hace muchos días—dijo el coronel—tuve la oportunidad de obtener la captura de cinco importantes miembros de esas asociaciones, las cuales iban armados de rifles y ametralladoras, mas para llegar a la detención hubiera sido necesario matar a los terroristas que estaban dispuestos a vender caro su arresto.

Pero ¿qué hubiera dicho el público si eso ocurre? Sencillamente que se reeditaban los tiempos ominosos y asesinos del Machadato y que el Ejército usaba de procedimientos violentos y censurables.

Sin contar conque se hubiera hablado también del crimen político. Preferimos dejarlos escapar.

Por otra parte el Servicio Secreto del Ejército me ha informado que tiene conocimiento de ciertos grupos de pistoleros que operan chantageando y llevan ametralladoras de mano, pero como carezco de pruebas temo llevarlos ante los Tribunales, porque van a ser absueltos.

Y terminó aquí su conversación con los periodistas el coronel Batista.

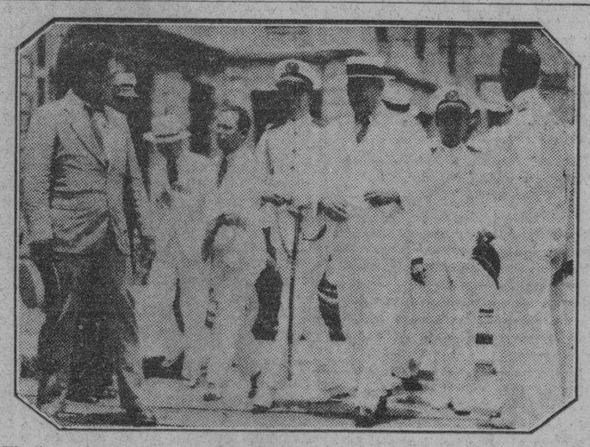

El Coronel Mendieta en los momentos de llegar al Distrito Naval del Norte, acompañado de altas autoridades de su Gobierno y donde fué recibido por la Oficialidad de la Marina de Guerra Constitucional.

## UN MUERTO, 10 HERIDOS Y 8 DETENIDOS

**A las 3 de la madrugada el Teniente M. Colomar luchaba entre la vida y la muerte**

**MUERTO:**

Matías Tapia Estrada.

**HERIDOS:**

Honorable señor Presidente de la República, en la mano izquierda, leve.

Dr. Emeterio Santovenia, Secretario de la Presidencia, rasguño en la pierna derecha, leve.

Dr. Gabriel Landa, Secretario de Comunicaciones, en la espalda, hombro y brazo derechos, menos grave.

Teniente Manuel Colomar, muy grave.

José Santos, grave.

Rogelio Martínez, grave.

Carlos Cobo, menos grave.

Roberto Otero, leve.

Roberto Estévez, leve.

Marinero Gallardo, leve.

**DETENIDOS:**

Los fotógrafos nombrados:
J. Guerrero.
René Alvarez.
Carlos Santos.
Andrés Tejeiro.
Francisco Rives.
Y otros cuyos nombres no hemos podido conocer, hasta el número de ocho.

## SUMARIO DE ESTA EDICION


| | |
|---|---|
| Anuncios Clasificados | 18-19 |
| Audiencia y Supremo | 111 |
| Cables | 16-20 |
| Cables de España | 13 |
| Cámara de Comerciantes e Industriales, (Almuerzo al Dr. Martínez Sáenz) | 3 |
| Cartel del Día, (Teatros y Cines) | 6 |
| Caricatura, (Por Mariano Miguel) | 3 |
| Católica, (Cultos para mañana e información General) | 18 |
| Columna editorial | 3 |
| Crónica Habanera (Social) | 5-7-9 |
| Defunciones | 7 |
| Escenario y Pantalla, (Crítica) | 6 |
| Estado del Tiempo | 7 |
| Farmacias de turno | 4 |
| Gacetillas | 6 |
| Gobernación | 11 |
| Guanabacoa al Día | 5 |
| Habaneras | 4 |
| Hacienda | 3 |
| Matanceras | 4 |
| Mercantil | 16 |
| Municipio | 2 |
| Música y Músicos | 6 |
| Palacio, (Las opiniones de los Secretarios sobre el atentado y adhesiones al Presidente) | 3 |
| Pasajeros por la vía aérea | 7 |
| Política | 17 |
| Puerto | 12 |
| Sanidad | 11 |
| Sociedades Españolas | 4 |
| Sports | 15-16 |
| Telegramas del interior | 17 |
| Tribunal de Sanciones | 2 |
| Universidad | 8 |
| Viboreñas | 6 |
| Villaclareñas | 9 |
| **LECTURAS:** | |
| Armonías, (Por Gustavo E. Urrutia) | 2 |
| El Hogar Americano, (por León Ichaso) | 13 |
| De Día en Día, (por Tartarín de Tarascón) | 20 |
| Vida Mundial, (por Tiburcio Pérez Castañeda) | 20 |
| Diálogo de Café, (por Ramón Ríos y Saiz) | 13 |
| Correspondencia de Asturias, (Por Félix Suárez Alonso | 18 |


M.E.C.D. 2016

# HASTA EL DIA 25 COMPRARAN EN LAS ESTACIONES DE POLICIA LAS ARMAS PROHIBIDAS

## Armonías

(Por GUSTAVO E. URRUTIA)

HACE poco tiempo que publiqué en esta columna el llamamiento de un español que pedía oportunidades y protección para un médico negro y joven que acaba de hacer su carrera ganándose la vida como músico de cabaret y que, a pesar de su mérito, su título y sus sacrificios, sigue atado al atril del cabaret por no hallar una plaza retribuída en donde ejercer su nueva profesión.

Ese español generoso y fraternal que se llama Germán Sande, me remite hoy el siguiente alegato en pro del trabajo de la mujer, y en él ofrece un notable ejemplo de eficiencia femenina entre tantos como a diario se observan.

Repito que a mi entender, el prejuicio sexual es más agudo e intransigente que el de razas en Cuba, y que todo lo que tienda a combatirlo es materia grata para las «Armonías».

Hé aquí el escrito del Sr. Sande, titulado:

**LA MUJER Y EL TRABAJO**

Los postulados feministas que aspiran al logro de la redención de la mujer, van día a día abriéndose paso en nuestro medio, logrando con ello desarrollar en nuestras hermanas el concepto cabal de la responsabilidad, a la vez que estructuran la propia personalidad de ellas, merced a la independencia económica que el trabajo les proporciona.

El atávico concepto islámico, (herencia musulmana que nuestros abuelos recibieron de los que durante siete siglos dominaron el solar hispano, y que a la vez ellos nos trasmitieron) ha hecho que considerásemos a la mujer, a la manera árabe: como huríes u idaliscas; hembras de harén; muñecas de placer; sacerdotisas del sensualismo. Y, ha sido en concordancia con ese concepto, que la mujer fué educada en una total carencia de aptitudes para valerse a sí misma, en otras actividades que no fuesen las llamadas «propias de su sexo».

La inveterada costumbre de excluir a la mujer de toda responsabilidad que no fuese la dirección del hogar, o más bien dicho: de la exclusiva misión creativa, ha producido más tragedias morales que ninguna otra causa.

Habituada a recibir como una merced del hombre, (padre, esposo, hijo), la subsistencia, háse ido formando en ella un hábito de renunciación, de supedimento, de inferioridad, hasta llegar a la anulación de su propio «ego». Formada así de ese «inferior complejo» el alma de la mujer; cuando se ha visto por las vicisitudes de la vida, carente del sostén del padre o del esposo y ha tenido que enfrentarse con las responsabilidades del vivir, tuvo que experimentar el inmenso pesar de su ineptitud; tuvo que reeducar su carácter y cultivar la propia personalidad.

¡Y, cuánta rudeza, cuánta decepción, cuánta lágrima no le ha costado el aprender la lección de la vida!

¡Cuántos pesares hubiérase ahorrado, si sus deudos hubieran sabido formar su «Yo»! ¡Cuántas infelices no hubieran dejado de caer en el abismo, si se les hubiera educado conveniente el carácter!

Ayudemos a nuestras mujeres en su propósito liberador; ampliemos su radio de acción, dándoles acceso en los trabajos múltiples, que con igual eficiencia que nosotros pueden realizar.

Fué de una significación elocuentísima el gesto que tuve oportunidad de presenciar viajando en un ómnibus, días ha: Prodújose en Neptuno y Aguila, una congestión del tránsito: la hilera de vehículos hacíase interminable: los «claxons» y timbres, herían con sus estridencias los oídos; vociferaban los «drivers», hasta desgañitarse, pero.... el tránsito, continuaba congestionado. La conductora del ómnibus en que yo viajaba, tuvo una inspiración: Resuelta— con la naturalidad de la independencia de carácter— se apeó, y con destreza admirable, dirigió el tránsito, logrando la descongestión del mismo.

Y, cosa admirable, este pueblo tan dado al «choteo» no tuvo burlas para la primera mujer que dirigía el tránsito en nuestras calles; sino que premió su acto con aplausos y sonrisas de aprobación.

«Facta, non verba», debe ser el lema de aquella mujercita grácil y gentil que con tanto donaire sirvió al público. Sentí, de veras, no haber tenido una cámara fotográfica en aquel instante para recojer el testimonio irrecusable de la eficiencia de la mujer en el trabajo: a falta de ello, no quise dejar de recoger el nombre de aquella singular mujer, que revelaba una plena independencia de carácter. A mi requerimiento accedió incontinenti. Me llamo Celsa Cela, para servirlo — me respondió.

Germán SANDE.

## El delegado obrero Padrón, habla de la ayuda de EU. a Cuba

### La Conferencia del Trabajo se halla muy complacida de la adhesión norteamericana

GINEBRA, junio 15. (AP.) — El delegado obrero de Cuba, señor Padrón, declaró hoy en la Conferencia Internacional del Trabajo, que el Presidente Roosevelt, de los Estados Unidos, ha comenzado a prestar su ayuda a la República cubana. En su discurso excitó al Jefe de Estado americano a que continúe tratando a Cuba con justicia.

Los jefes de las delegaciones que asisten a la conferencia se mostraron complacidos del acuerdo del Senado de Washington autorizando al Gobierno de los Estados Unidos para adherirse a la organización internacional del trabajo. Creen que la conferencia hará extensiva a los Estados Unidos la invitación para que se una a sus trabajos, por no ser requisito que pertenezca ese país a la Liga de Naciones.

## SE MANTIENE LA JURISDICCION CIVIL PARA JUZGAR CON CARACTER DE URGENCIA LOS DELITOS POR TENENCIA DE ARMAS Y EXPLOSIVOS, ATENTADOS DE CUALQUIER CLASE

### Se crean las Salas de Urgencia de la Audiencia y Tribunales Correccionales de Urgencia para conocer los delitos a que se refiere el decreto, reduciéndose los términos a la mitad

### Se autoriza el uso de revólveres calibre 38 o menor, y de escopetas en descampado, siempre que se comunique a la Policía para que ésta lo autorice. Pena máxima: la de muerte

El Presidente firmó anoche la siguiente Ley de Defensa Social o de Orden Público.

CONSEJO DE SECRETARIOS

CARLOS MENDIETA Y MONTEFUR, Presidente Provisional de la República de Cuba,

HAGO SABER:

Que el Consejo de Secretarios ha aprobado y yo he sancionado, lo siguiente:

Por cuanto: La reiteración alarmante e injustificada con que se producen los atentados a funcionarios públicos y a particulares por medio de aparatos explosivos y armas de fuego, imponen a este Gobierno la necesidad imperiosa de atender por medios eficaces coercitivos y de rápida ejecución, la prevención, investigación y represión de tal sistema de delincuencia, que de no contenerse mantendría un estado latente de alarma pública, con el quebrantamiento del sentimiento de la seguridad en la población y consiguiente repercusión en la vida de los negocios.

Por cuanto: Tales atentados, explicables eventualmente en tiempos en que tiranizada la población no podía hacer llegar sus gritos de protesta a los órganos del Estado, resultan criminales e injustos en los momentos actuales en que el Gobierno Provisional, con su obra de reconstrucción, no solamente trata de atender por propia iniciativa a todas las necesidades públicas mediante reglas adecuadas, sino que oye, aquilata y resuelve cuantas protestas puedan producirse, con motivo de sus propias actividades o de las de los distintos funcionarios a sus órdenes.

Por cuanto: Agrava también la naturaleza de tales delitos, cuando se cometen contra particulares, la peligrosidad que dichos actos encierran, ya que siendo por su idiosincracia delitos de daño indeterminado, pueden resultar lesionados en su integridad personal, no solamente las víctimas a quienes se dirige la agresión, sino la población entera y, en consecuencia, hasta niños, mujeres y ancianos inocentes y ajenos al objetivo delincuente de sus autores.

Por cuanto: Semejante tipo de delincuencia, aumentado últimamente por la impunidad de que ha sido objeto, debido en parte a las dificultades en la investigación de los hechos y autores, y en parte a la lenidad de los organismos judiciales ordinarios, a quienes no han bastado poderosas presunciones, sino que para dictar los procesamientos y fallos condenatorios han exigido pruebas irrefragables, difíciles de aportar y conseguir, puesto que los que se dedican a tales actividades constituyen un tipo de delincuente de cierta preparación, hábiles en las coartadas y en hacer desaparecer las huellas de su participación en los hechos producidos.

Por cuanto: Todo ello hace más que necesario, imprescindible para la prevención, investigación y represión de este nuevo género de delincuencias, por una parte, la adopción de medidas precautorias en relación con las armas y explosivos, y por otra, la creación de cuerpos especializados en ese género de investigación y la formación de tribunales que, si bien perteneciendo a los órganos jurisdiccionales ordinarios, resulten provistos de una competencia por razón de la materia especial para conocer de esta clase de delitos, en los cuales, el juicio ha de llegar a formarse más que por una prueba tasada, por elementos de convicción derivados de presunciones que han de tomar sus puntos de partida, como base del salto lógico que ellas implican, las condiciones personales de los acusados, sus antecedentes en relación con ese género de delincuencia y demás circunstancias de hecho; tribunales y funcionarios que además resultarán respaldados por el Gobierno en su actuación y premiados en su labor según la vocación que demuestren y resultado o eficiencia que alcancen en la tarea de exonerar a la sociedad y al pueblo de Cuba de la mácula que significa un tipo de delincuencia abominable y bochornoso para todo pueblo civilizado.

Por tanto: En uso de las facultades que le están conferidas en la Ley Constitucional de la República, el Consejo de Secretarios resuelve dictar el siguiente

**DECRETO LEY Nº**

**TITULO I**

**Del Uso de Armas, Substancias Explosivas y de su Represión**

**CAPITULO I**

**De la Clasificación de las Armas**

Artículo 1.—Sin perjuicio de lo dispuesto en la legislación vigente, en relación con el uso y tenencia de armas, en cuanto no se oponga a lo establecido en el presente Decreto-Ley, se declaran especialmente prohibidos el uso y tenencia de las siguientes armas:

1) Las armas largas que utilicen cápsulas de una sola bala y las escopetas cuyo cañón haya sido recortado, cualquiera que sea su calibre o cuyo alcance no llegue a doscientos metros.

2) Las ametralladoras de mano y de trípode.

3) Los revólveres y pistolas de todas clases de un calibre mayor a 0.38 mm.

Artículo 2.—También sin perjuicio de lo dispuesto en la legislación vigente, en cuanto no contradiga lo dispuesto en las presentes disposiciones, se declaran de uso y tenencia permitidos, siempre que se cumplan los requisitos establecidos en el presente Decreto-Ley, las siguientes armas:

1) Las escopetas de cañones completos o de un alcance que exceda de 200 metros, dedicadas a la cacería.

2) Los revólveres y pistolas de todas clases para la defensa y custodia del domicilio, de calibre 0.38 mm. o inferior.

3) Las armas largas destinadas a la defensa de casas o heredades en despoblado.

**CAPITULO II**

**De las Substancias Explosivas**

Artículo 3.—Sin perjuicio de lo establecido en las disposiciones vigentes sobre fabricación, tenencia, uso, venta y almacenaje de substancias explosivas, se aplicarán las disposiciones del presente Decreto-Ley, a los casos que en el mismo se comprenden.

Artículo 4.—La tenencia de materiales que aunque no sean explosivos, tales como niples, tubos, cascos para bombas, tuercas, alambres, pilas eléctricas, maquinaria de relojería y material para mechas, etc., pueden ser considerados para la fabricación de bombas, petardos, granadas o máquinas infernales, sin justificación suficiente en relación con su cuantía, uso y destino, será estimada, a los efectos del presente Decreto-Ley, como si fuera de explosivos.

**CAPITULO III**

**De las Autorizaciones**

**SECCION I**

**De las Autorizaciones para Uso y Tenencia de Armas de Fuego**

Artículo 5.—Hasta el día 25 del presente mes de junio en la Ciudad de la Habana y hasta el 30 del propio mes, en el resto del territorio de la República, las personas que tengan en su domicilio armas, de las señaladas en los incisos 2 y 3 del artículo 2º y sus cápsulas, deberán declararlo en la Estación de Policía de su demarcación, o en el Cuartel o Puesto Militar más próximo, especificando la clase de arma, su marca, calibre y número, formulando al propio tiempo la solicitud para conservarla en su domicilio, la cual se tramitará y resolverá de acuerdo con las disposiciones vigentes. Las autorizaciones serán especificamente para cada arma, previamente identificada.

Artículo 6.—Asimismo se dará cuenta, ante las autoridades referidas, de la tenencia de colecciones de armas que no se destinen a su uso propio y se tengan como mera curiosidad arqueológica o de adorno.

A los efectos de obtener la autorización a que se refiere el párrafo anterior, la Estación de Policía, Cuartel o Puesto Militar respectivo, practicará la información correspondiente.

Artículo 7.—Las escopetas de caza en lugar urbanizado deberán ser depositadas por sus dueños o poseedores, en la Estación de Policía, Cuartel o Puesto Militar correspondiente a la demarcación del domicilio del solicitante, y a los mismos podrán series entregadas para su uso en las épocas que autoriza la Ley de Caza, cuando pretendan usarse para fines de cacería.

Artículo 8.—El depósito a que se refiere el artículo anterior será realizado dentro de los términos a que se refiere el Artículo 5º y los depositantes tendrán derecho a exigir un recibo de la escopeta depositada, con expresión de marca, número y calibre.

Artículo 9.—Dichas armas deberán ser devueltas para su depósito, dentro de las setenta y dos horas siguientes, excepto cuando existan permisos especiales, por mayor tiempo, expedidos bajo la estrecha responsabilidad del Jefe de la Estación de Policía, Cuartel o Puesto Militar, dentro de cuya demarcación se realice la cacería.

**SECCION II**

**De las Autorizaciones Para Uso y Tenencia de Sustancias Explosivas**

Artículo 10.— Las autorizaciones para la fabricación, tenencia, uso, venta y almacenaje de sustancias explosivas, se regirán por las disposiciones vigentes.

**CAPITULO IV**

**De los Delitos y Penalidaes W**

Artículo 11.—Los que tuvieren o usaren armas de las señaladas en el artículo 1o. del presente Decreto-Ley, serán castigados en la siguiente forma:

A) Cuando las armas fueren de las señaladas en los números 1) y 2), serán castigados de acuerdo con las disposiciones del Decreto-Ley número 51 de 5 de marzo de 1934.

B) Cuando las armas fueren de las señaladas en el número 3) serán castigados con pena de arresto no menor de uno ni mayor de seis meses.

Artículo 12.—Serán castigados con la pena de arresto no menor de uno ni mayor de seis meses:

1) El que tuviere en su domicilio o portare un arma de fuego de las señaladas en el artículo 2o. del presente Decreto-Ley, sin el correspondiente permiso.

2) Al que se le encontrare un arma recién disparada sin que pueda dar explicación suficiente de ello.

3) El que no declarare y depositare su escopeta de caza y el que no la devolviere dentro del plazo expresado en el artículo 9o. cuando la hubiere recibido para la cacería.

Artículo 13.—El Tribunal aplicará las penas señaladas en los dos artículos anteriores, teniendo en cuenta las circunstancias personales del infractor y las del lugar y momento en que se le ocupare el arma, en su caso.

Artículo 14.—El que atentare contra las personas, o causare daño en las cosas, empleando para ello sustancias o aparatos explosivos, será castigado:

1o.) Con la pena de cadena perpetua a muerte, si, por consecuencia de la explosión, resultare alguna persona muerta o lesionada.

Con la misma pena, si se verificase la explosión en edificio público, lugar habitado o donde hubiere riesgo para las personas y resultare daño en las cosas.

2o.) Con la de cadena temporal, en su grado máximo, a muerte, si se verificase la explosión en edificio público, lugar habitado o donde hubiere riesgo para las personas aunque no resultare daño en las cosas.

Artículo 15.— El que colocare sustancias o aparatos explosivos en cualquier sitio público, o de propiedad particular, para atentar contra las personas o causar daño en las cosas, será castigado con la pena de presidio mayor en su grado máximo a cadena temporal en su grado medio, si la explosión no se verificase.

Artículo 16.—El que empleare sustancias o aparatos explosivos para producir alarma, será castigado con la pena de presidio mayor, si la explosión se verifica, y con la de presidio correccional en su grado medio a la de presidio mayor en su grado mínimo, si la explosión no tuviere lugar.

Artículo 17.—Las penas de los dos artículos anteriores serán aplicadas a los hechos en ellos comprendidos, a menos que el resultado de los mismos esté castigado con otras mayores en el Código Penal.

Artículo 18.— El que tenga, fabrique, facilite o venda sustancias o aparatos explosivos, será castigado:

1o.) Con la pena de presidio correccional a presidio mayor, cuando destinase o supiese que se destinan las sustancias o aparatos explosivos a la ejecución de alguno de los delitos castigados en esta Ley.

2o.) Con la pena de presidio correccional a presidio mayor en su grado mínimo, cuando existieran motivos racionales para afirmar que el tenedor, fabricante o vendedor de sustancias o aparatos explosivos, sospechaba que habían de ser empleados en la ejecución de los referidos delitos.

3o.) Con la pena de arresto mayor, si hubiere cometido únicamente la infracción de los reglamentos relativos a la fabricación, tenencia y venta de las sustancias o aparatos explosivos.

En la aplicación de las penas de este artículo, procederán los Tribunales, según su prudente arbitrio, dentro de los límites de cada uno, atendiendo a las circunstancias del caso.

Lo dispuesto en el número 1o.) de este artículo no tendrá lugar cuando los actos ejecutados por el culpable constituyan, además, delitos castigados con mayor pena en este Decreto-Ley o en el Código Penal.

Artículo 19.—La conspiracion para cometer cualquiera de los delitos comprendidos en esta Ley, será castigada con la pena inferior en dos grados a la señalada al delito más grave de los que se tratare de cometer.

La proposición encaminada al mismo fin, se castigará con la pena inferior en tres grados a la correspondiente al más grave de los delitos que fueron objeto de la proposición.

Artículo 20.—El que amenazare con causar algún mal de los previstos en el artículo 14 del presente Decreto-Ley, aunque la amenaza no sea condicional, será castigado con la pena inferior en dos grados a la señalada en dicho artículo para el delito respectivo.

Artículo 21.—El que aún sin inducir directamente a otros a ejecutar cualesquiera de los delitos enumerados en los artículos anteriores, provocase de palabra, por escrito, por la imprenta, el grabado u otro medio de publicación, a la perpetración de dichos delitos, incurrirá en la pena señalada a los autores respectivos si a la provocación hubiere seguido la perpetración y en la inferior en un grado, cuando no se realizase el delito.

Artículo 22.— La apología de los delitos o de los delincuentes penados por esta Ley, será castigada con presidio correccional.

Se entenderá por apología a los efectos del presente Decreto-Ley, no sólo presentar los hechos criminales como laudables y como meritoria la conducta del que los ejecuta, sino disminuir la enormidad de los delitos, presentando a sus autores con caracteres que tiendan a hacerlos simpáticos y disminuir el horror que sus inhumanos atentados deben inspirar.

Artículo 23.—Serán castigados con la pena de seis meses hasta dos años de confinamiento en Isla de Pinos:

1) Los que con un propósito político o clasista provocaren desórdenes públicos.

2) Los que celebraren o tomaren parte en manifestaciones no autorizadas.

3) Los que injurien o calumniaren en cualquier forma a los Poderes Públicos o a los funcionarios del Estado o a cualquier funcionario diplomático o consular acreditado en Cuba.

4) Los que realizaren actos de sabotaje contra particulares, sociedades o empresas.

Se entenderá por actos de sabotaje todos los cometidos que tiendan a evitar, directa o indirectamente, el funcionamiento de las empresas de servicios públicos o privadas, las explotaciones agrícolas, industrias y comercios privados, bien se realizaren por daño o por fuerza en las cosas o por intimidación en las personas, como consecuencia de luchas entre obreros o empleados y patronos.

5) Los que formando grupos irrumpieren en las Oficinas Públicas con exigencias de cualquier clase.

6) Los que intimidaren a las autoridades constituídas para la adopción de determinadas medidas y las amenazaren en cualquier forma.

7) Los que se negaren a cumplir resoluciones que afecten a clases determinadas y resistieren colectivamente y en forma descompuesta a la ejecución de las órdenes dadas.

**TITULO II**

**De los Organismos de Defensa Social**

**CAPITULO I**

**De la jurisdicción de urgencia**

**SECCION I**

**De las Salas y Jueces**

Artículo 24.—Se crea en la Audiencia de la Habana una Sala de Urgencia, que estará integrada por un Presidente y cuatro Magistrados, con la categoría y dotación de Presidente de Sala y Magistrados, respectivamente, de la Audiencia de la Habana, y un Secretario de Sala, un Oficial de Sala, un Oficial de Secretaría, dos Mecanógrafos, un Conserje, dos Alguaciles y dos Mozos de Limpieza, con la categoría y dotación de esos cargos en el presupuesto actual.

El Presidente de la Sala y los Magistrados serán nombrados libremente por el Presidente de la República con la aprobación del Consejo de Secretarios y los Auxiliares y Subalternos de dicha Sala, lo serán por el propio Presidente de la República a propuesta del Secretario de Justicia.

Artículo 25.— Asimismo se crean dos plazas de Abogados Fiscales con igual categoría y dotación que los de la Audiencia de la Habana, para el servicio exclusivo de los asuntos sometidos a la Sala de Urgencia de la Audiencia de la Habana, los cuales serán designados libremente, por el Presidente de la República a propuesta del Secretario de Justicia y con la aprobación del Consejo de Secretarios.

Artículo 26.—También se crean dos plazas de Abogados de oficio que desempeñarán sus funciones en la Sala de Urgencia de la Audiencia de la Habana. En Provincias continuarán prestando ese servicio los actuales Abogados de Oficio de los Tribunales de Defensa Nacional.

Artículo 27.—Para ser Magistrado de la Sala de Urgencia se requiere: 1o. Haber cumplido 21 años de edad; 2o. Ser Abogado y 3o. No hallarse comprendido en ninguna de las incapacidades previstas en el artículo 51 ni en ninguna de las incompatibilidades señaladas en el 59, ambos de la Ley Orgánica del Poder Judicial.

Artículo 28.—Podrán ser designados para los referidos cargos cualesquiera de los funcionarios del Poder Judicial y la no aceptación de la designación implicará la renuncia del cargo que estuvieren desempeñando.

Artículo 29.—Se crea en cada Audiencia Provincial una Sala de Urgencia que estará integrada por un Presidente y dos Magistrados designados y sustituídos por el Presidente de la República, a propuesta del Secretario de Justicia, con la aprobación del Consejo de Secretarios de entre los Magistrados de la Audiencia respectiva, o de fuera de la carrera judicial, si fuere preciso.

Dichas Salas deberán constituirse con el número de Magistrados que señala la Ley, cuando por la pena solicitada se exigiere mayor número y en este caso corresponderá la designación de los que faltaren, al Presidente de la respectiva Audiencia.

Artículo 30.—En Provincias tendrán preferencia las funciones de las Salas de Urgencia sobre los asuntos ordinarios, cuyo despacho continuará cuando no interfiriere el de los de la Sala de Urgencia.

Artículo 31.—En las Audiencias Provinciales el Ministerio Fiscal tendrá las mismas atribuciones que en los asuntos ordinarios, salvo lo dispuesto en el presente Decreto-Ley, en cuanto al servicio permanente en los sumarios de los delitos que sanciona el mismo y en las localidades donde no hubiere Audiencia, ejercerán las funciones fiscales los que lo sean de Partido, sin perjuicio de que el Fiscal de la Audiencia pueda designar un Fiscal especial según los casos.

Artículo 32.—A las Salas de Urgencia corresponde el conocimiento, en juicio oral y público, de los delitos definidos y castigados en el Decreto-Ley No. 51 de 5 de marzo de 1934: los señalados y comprendidos en la Sección I, Capítulo II, Título II del Libro Segundo, y Capítulos I, II, III, V, VI y VII del Título III del mismo Libro y los sancionados en los Artículos 151, 152, 258 y 259, todos del Código Penal; y los delitos definidos y castigados en el presente Decreto-Ley con excepción de los que en este propio Decreto-Ley se atribuyan a la competencia de los Jueces Correccionales de Urgencia.

Artículo 33.—Se crea para la ciudad de la Habana un Juzgado Correccional de Urgencia que será servido por un Juez, un Secretario, dos escribientes, un alguacil, un conserje y un mozo de limpieza y que radicará en el local que señale el Presidente de la Audiencia de la Habana.

La categoría y dotación de dichos funcionarios y subalternos serán las mismas que para los de igual clase de la Habana figuran en los actuales Presupuestos de la República y su nombramiento se hará en la forma señalada en el Artículo 24.

Artículo 34.—Corresponderá al Juzgado Correccional de Urgencia el conocimiento de los delitos definidos y castigados en el párrafo B) del Artículo 11 y los comprendidos en el Artículo 12 del presente Decreto-Ley.

Artículo 35.—En las demás localidades, el Juez Correccional de Urgencia funcionará a cargo del Juez Correccional o Municipal en su caso, los cuales darán preferencia sobre cualquier otro asunto y conocerán asimismo de los delitos establecidos en el apartado B) del artículo 11 y los del artículo 12 del presente Decreto-Ley.

Artículo 36.—Los Presidentes de las Salas de Urgencia designarán en la forma que se establece en el presente Decreto-Ley las personas que habrán de servir de Jueces de Instrucción de Urgencia para la investigación de las causas de la competencia de dichas Salas.

Artículo 37.—Podrán ser designados Jueces de Instrucción de Urgencia, tanto los funcionarios del Orden Judicial como las personas extrañas al mismo en quienes concurran los requisitos establecidos en el artículo 27.

Artículo 38.—Los Jueces de Instrucción de Urgencia si fueren del Orden Judicial, tendrán una dieta de cinco pesos diarios cuando se ausentaren del lugar de la cabecera a una distancia mayor de 25 kilómetros.

Artículo 39.—Los Secretarios y Auxiliares del Juez de Instrucción de Urgencia serán designados del Orden Judicial por el Presidente de la Sala de Urgencia y gozarán de tres pesos de dieta en los mismos casos que las disfruten los jueces.

Artículo 40.—Cuando el Juez de Instrucción de Urgencia no fuere del Orden Judicial, gozará de una dieta equivalente al sueldo que corresponda a un Juez de Instrucción titular de la localidad, más una dieta de cinco pesos diarios cuando tenga que ausentarse del lugar de su domicilio.

**SECCION II**

**De los Agentes Investigadores.**

Artículo 41.—A las órdenes del Presidente de la Sala de Urgencia de la Habana, para la mejor investigación de los hechos y para llevar a efecto la detención y prisión de los procesados, se pondrán diez agentes investigadores especiales y un Jefe, de los mismos; y al servicio de cada Sala de Urgencia Provincial se pondrá un agente investigador. En caso necesario y a juicio de las Salas, podrá ser aumentado el número de dichos agentes.

Artículo 42.—Dichos agentes investigadores serán considerados como agentes de la Autoridad y tendrán facultades para practicar detenciones y registros, con las formalidades de la ley.

Artículo 43.—Los expresados agentes investigadores tendrán una dotación de ciento veinticinco pesos mensuales y una dieta de tres pesos cuando actúen fuera del lugar de su domicilio.

Artículo 44.—Los citados agentes investigadores serén designados y removidos libremente por el Presidente de la República a propuesta del Secretario de Justicia.

**CAPITULO II**

**Del procedimiento.**

Artículo 45.—Todo el que tuviere conocimiento o presenciare la perpetración de cualquier delito de los comprendidos en el presente Decreto-Ley, estará obligado a participarlo a la Policía o Agente de la Autoridad más próxima del lugar en que se hallare. Asimismo deberá comunicarse por escrito la perpetración de cualquier delito de los expresados anteriormente, a la Policía o autoridad, sin que la persona que lo participe esté obligada a ratificar la denuncia.

Artículo 46.—Todo funcionario o empleado que tuviere conocimiento o presenciare la perpetración de cualquier delito de los expresados en el presente Decreto-Ley, estará obligado a participarlo a la autoridad más próxima, y será considerado como encubridor, cuando no lo hiciere.

Artículo 47.—Recibida por la autoridad la denuncia o participación a que se refieren los artículos anteriores, la comunicará inmediatamente al Presidente del Tribunal Provincial de Urgncia, quien tomará las más rápidas medidas para el inicio de la investigación.

Artículo 48.—La participación por las autoridades, al Presidente del Tribunal de Urgencia, se hará por telégrafo, teléfono o personalmente, según los casos, sin perjuicio de remitir posteriormente la denuncia o atestado por escrito.

Artículo 49.—Los Jueces de Instrucción ordinarios y los Municipales en su caso, o cualquier autoridad, del lugar en que hubieren ocurrido los hechos no obstant las funciones aatribuídas a los Jueces de Instrucción de Urgencia, practicarán las diligencias a que se refiere el artículo 13 de la Ley de Enjuiciamiento Criminal, dando cuenta inmediatamente de ellas al Presidente de la Sala de Urgencia.

Artículo 50.—A falta de autoridad o agente de la misma en el lugar de los hechos, las diligencias a que se refiere el artículo anterior, podrán ser practicadas por cualquier ciudadano a quien se considerará para ello investido de la autoridad necesaria.

Artículo 51.—Recibido el atestado o denuncia o así que tenga conocimiento del hecho denunciado, el Juez Instructor procederá inmediatamente a la formación del correspondiente sumario, en el que seguirá el procedimiento que para el delito flagrante se establece en el capítulo I y II, del Título III. Libro IV de la Ley de Enjuiciamiento Criminal; y los Fiscales, que serán siempre parte en las causas, las inspeccionarán y velarán por el cumplimiento estricto de todos los trámites de ley.

Artículo 52.—Tan pronto resulten del sumario indicios racionales de criminalidad contra determinada persona, el Juez Instructor dectará auto conforme a lo dispuesto en el artículo 384 de la Ley de Enjuiciamiento Criminal y acordará la prisión con exclusión de toda clase de fianza. No será necesaria la ratificación del auto de prisión ni podrá establecerse contra éste ni contra el de procesamiento, recurso alguno.

En aquellos casos en que no se haya dictado auto de procesamiento, dentro de los tres días siguientes a la detención del acusado, el Juez Instructor, si estuvieran suspendidas las garantías constitucionales, podrá extender el término de la detención hasta diez días a contar de la fecha de la misma.

Artículo 53.—No se podrán presentar cuestiones de competencia ni recusaciones. El Ministerio Fiscal podrá promover la inhibitoria o declinatoria cuando lo estime conveniente, conforme a derecho.

Artículo 54.—No serán aplicables a las causas a que se refiere este Decreto-Ley, los preceptos contenidos en los números 2º 3º y 4º del artículo 17. Se hace extensivo a los delitos previstos y penados en este Decreto-Ley, la adición del artículo 504 de la Ley d Enjuiciamiento Criminal contenida en el Decreto-Ley número 8 de 12 de febrero de 1934.

Artículo 55.—Cuando del sumario resultare la existencia de otros delitos que no sean de la competencia de la Sala de Urgencia, ésta remitirá el oportuno testimonio a la jurisdicción competente.

Artículo 56.—Se reducen a la mitad los términos señalados en los artículos 796 y siguientes de la Ley de Enjuiciamiento Criminal para la tramitación de las causas de que conozcan las Salas de Urgencia, a contar desde la terminación del sumario hasta la celebración del juicio oral; pero no se aplicará el párrafo 3º del citado artículo en la forma que aparece modificado por el Orden 109 de 1899.

Artículo 57.—El juicio oral no se suspenderá por ningún motivo, salvo por resolución fundada del Tribunal.

Artículo 58.—Cuando el Ministerio Fiscal estime que no debe formular conclusiones acusatorias, podrá solicitar, previa consulta con el Fiscal del Tribunal Supremo, el sobreseimiento de la causa, a cuyo efecto rendirá un informe de la misma y de las circunstancias que sirvan de fundamento a la petición.

Artículo 59.—Después de practicadas todas las pruebas en el juicio oral y oídos los informes de las partes, se dictará sentencia inmediatamente absolviendo o condenando al procesado. Con referencia a esta sentencia serán de aplicación los artículos del 800 al 803 ambos inclusive de la Ley de Enjuiciamiento Criminal.

Artículo 60.— Cuando los procesados fueren absueltos del delito que haya sido objeto de la acusación; pero resultaren probados hechos o actividades peligrosas, contrarias a todas luces, al orden público, el Tribunal podrá acordar las siguientes medidas de seguridad.

a) Caución de conducta.

b) Retención durante el término que señale el Tribunal, teniendo en cuenta las circunstancias personales del acusado y el estado de alarma o alteración del orden público.

c) También podrá acordar la sumisión a la vigilancia de la autoridad por el tiempo que prudencialmente estime el Tribunal.

Contra dicha resolución no se da recurso alguno.

Artículo 61.—Para la celebración de las sesiones del juicio oral, se tendrán en cuenta las formaciones establecidas en la Ley de Enjuiciamiento del sumario todos los días y horas.

**Disposiciones Finales:**

1a. Todos los cuerpos policíacos y fuerzas armadas de la República, deberán prestar su más eficaz cooperación a las Salas de Urgencia y sus Jueces de Instrucción y Correccionales.

2a. El pago de los sueldos y dietas del personal creado por el presente Decreto-Ley será satisfecho con cargo a los fondos del Tesoro no afectos a otras obligaciones en tanto no se incluyan en Presupuesto Fijo del Poder Judicial o en los Presupuestos generales de la Nación, según los casos.

Se concede un crédito de tres mil pesos para los gastos que devengue el cumplimiento del presente Decreto-Ley, en lo que se refiere a instalación y material de uso inmediato en los organismos creados por el mismo.

Se concede asimismo un crédito de tres mil pesos para el equipo de los Agentes Investigadores Especiales y para los gastos en que incurran en el ejercicio de las funciones que le han sido encomendadas.

Estas cantidades se tomarán igualmente de los fondos del Tesoro no afectos a otras obligaciones.

3a. Lsa atribuciones y facultades señaladas a los Jueces y Magistrados correspondientes a los Tribunales de Sanciones Provinciales, por el Decreto No. 1956 de 29 de septiembre de 1933, no serán incompatibles con el despacho ordinario de los asuntos que les estuvieren confiados por las leyes y con los conferidos en el presente Decreto-Ley.

Los Jueces y Magistrados que desempeñen cargos en los Tribunales de Sanciones Provinciales y en las Salas de Urgencia que crea este Decreto-Ley podrán ser llamados por el Presidente de la Audiencia respectiva para atender los asuntos del despacho ordinario cuando a su juicio no impida el de preferente atención de los Tribunales de Sanciones y de los de la Sala de Urgencia.

4o. En el caso de licencia, incapacidad, renuncia o muerte de alguno de los Magistrados de las Salas de Urgencia y los Suplentes de aquéllos el Presidente de la Audiencia respectiva nombrará al que lo haya de sustituír, notificando la designación al Presidente de la República para su ratificación o sustitución por otro; pero serán válidos y eficaces todos los actos en que hubiere intervenido el sustituto, durante el período de la sustitución, aunque en definitiva, fuere a su vez sustituído.

5a. El artículo II del Decreto-Ley 51 de marzo de 1934, se entenderá redactado así: Los que realizaren o intentaren realizar cualquiera de los hechos comprendidos en el artículo interior, entregando a las autoridaque participaren, serán castigados con la pena de seis meses a dos años de prisión.

**Disposiciones Transitorias.**

1a.—El Estado adquirirá por medio de los cuerpos armados de la República, hasta el día 25 del presente mes de junio, las armas de los siguientes tipos y a los precios que a continuación se expresan:

a)Escopetas y rifles de cualquier clase, marca y calibre, a razón de $15.00 cada uno, como máximo.

b) Ametralladoras de mano y de trípode, a razón de $50.00 cada una.

c)Revólveres 45, a razón de $10.00 cada uno.

2a.—Las personas que poseen cualquiera de las armas expresadas anteriormente, y pretendan acogerse a los beneficios que otorga el presente Decreto-Ley, deberán comparecer llevando consigo las armas que posean, a la Estación de Policía correspondiente al domicilio que tengan en la ciudad de la Habana, o ante el Jefe del Puesto Militar respectivo en las demás poblaciones del interior, entregando a la sautoridades mencionadas las armas que tengan en su poder, con el fin de que les sean abonadas las cantidades que correspondan, de acuerdo con la clase de armas que hayan entregado, para su adquisición por el Estado.

3a.—Los Jefes de las Estaciones de Policía en la ciudad de la Habana y en las demás poblaciones del interior, los Jefes de Puestos Militares, procederán a levantar un Acta triplicada, en la que harán constar la fecha y lugar de la entrega el nombre, apellido y domicilio de la persona de que se trate, clase de arma entregada, calibre, número y marca de la misma, y demás señas particulares que sirvan para identificarla debidamente.

Dichas actas deberán firmarse por la Autoridad que reciba el arma, por la persona que haga la entrega y por dos testigos. Si la persona que haga la entrega no supiere o no pudiese firmar, lo hará a su ruego, cualquiera otra que presente con ese objeto.

Uno de los ejemplares de dicha acta se entregará a la persona interesada, otro será archivado en la oficina que hubiese recibido el arma y otro se remitirá juntamente con el arma adquirida al Jefe del Ejército Constitucional, quien previa la comprobación de que el arma recibida es la misma a que se refiere el acta acompañada, remitirá esta última con una comunicación dirigida al señor Secretario de Hacienda, a fin de que esta autoridad disponga le sea abonado el precio del arma adquirida al propietario que la haya entregado con ese objeto.

A los efectos del pago por el Estado de las armas adquiridas en la forma que dispone el presente Decreto-Ley se concede el crédito que fuere necesario, el cual será tomado de los fondos del Tesoro no afectos a otras obligaciones.

4a.—Se entenderá que la persona que posea como de su propiedad cualquiera de las armas a que se refiere la primera de las presentes disposiciones transitorias, tiene derecho a que le sea abonado, en la forma antes dispuesta, el precio que para cada clase de armas se consigna en los apartados A), B) y C) de la expresada disposición, siempre que cumpla con el requisito de entregala para su adquisición por el Estado, dentro del plazo consignado en aquélla.

5a.—Una vez transcurrido el plazo consignado anteriormente, la persona que tenga en su poder cualquier arma cuyo uso haya sido prohibido, no tendrá derecho a indemnización alguna, e incurrirá en las sanciones establecidas para este caso en el presente Decreto-Ley.

6a.—Los Tribunales de Defensa Nacional creados por el Decreto-Ley número 51 de este año, continuarán conociendo hasta su terminación de las causas que estén pendientes en el momento de quedar en vigor el presente Decreto-Ley, y quedarán disueltos cuando terminen las mismas.

Artículo 63.—Quedan derogaras todas las Leyes Decretos y disposiciones que se opongan a lo dispuesto en el presente Decreto-Ley.

Artículo 64.—Este Decreto-Ley comenzará a regir desde su publicación en la «Gaceta Oficial» de la República.

Por tanto: Mando que se cumpla y ejecute el presente Decreto-Ley en todas sus partes.

Dado en el Palacio de la Presidencia, en la Habana, a los quince días del mes de Junio de 1934.

Carlos Mendieta.

Carlos Saladrigas,
Secretario de Justicia.

DIARIO DE LA MARINA
Fundado en 1832
Dirigido hasta 1919 por D. Nicolás Rivero y Muñiz
OFICINAS: HABANA, PRADO 103.—NEW YORK: Joshúa B. Powers Inc. 220 E. 42nd. St.

Editado por la Cía. DIARIO DE LA MARINA (S. A.) cuyo programa consiste en la defensa de los intereses generales y permanentes de la Nación cubana, de los especiales de la Colonia española establecida en la misma y de la unión y armonía entre los diversos elementos que conviven en el país». —Art. 1o. de los Estatutos.

Teléfonos del Diario

| | |
|---|---|
| Dirección | M_3577 |
| Administración | M_7911 |
| Suscripciones | M_7911 |
| Quejas | M-7911 |
| Clasificados | A_3333 |
| Jefe Redacción | A.3205 |
| Redacción | M-7913 |
| Sports | M_7912 |
| Agcia. Marianao | FO_7380 |
| » Guanabacoa | XO_1584 |

PRECIOS DE SUSCRIPCION AL «DIARIO DE LA MARINA»

| | |
|---|---|
| Habana y Provincias | |
| Mes | $ 1.20 |
| Trimestre | » 3.25 |
| Semestre | » 6.25 |
| Año | »12.00 |
| Extranjero | |
| Trimestre | $ 4.25 |
| Semestre | » 8.00 |
| Año | »15.00 |
| Edición Dominical (Para el extranjero solamente) | |
| Semestre | $ 3.00 |
| Año | » 5.00 |


## ACLARACION DEL BURO DE INFORMACIONES GRAFICAS SOBRE EL SUCESO DE AYER

El señor Luis Rives, Jefe del Bureau de Informaciones Gráficas de la Habana, nos escribe para informarnos que con motivo del criminal atentado de que fué objeto ayer el señor Presidente de la República, y en el cual perecieran dignos militares, se encuentran detenidos los fotógrafos René Alvarez, Carlos Santos, Andrés Tejeiro y Francisco Rives, los cuales, según el exponente, son absolutamente inocentes y ajenos al hecho.

Agrega el señor Rives que dichos individuos pertenecen al personal del Bureau y realizan labor honrada obteniendo fotografías, lo que han hecho en multitud de actos públicos, sin que en ninguno se haya producido la más leve queja por parte de autoridades civiles o militares.

## FABIO FIALLO OCUPARA ESTA TARDE LA TRIBUNA DEL C. DE BELLAS ARTES

Hoy sábado, a las cinco y media de la tarde, ocupará la tribuna del Círculo de Bellas Artes, el alto poeta y patriota dominicano señor Fabio Fiallo, quien disertará acerca de «Anecdotario de Rubén Darío y Santos Chocano».

La presentación de tan ilustre intelectual estará a cargo del Presidente del Círculo, doctor Miguel Angel Carbonell. Habrá, además, un selecto programa musical.

Los socios del Círculo y sus familiares, no necesitan invitación.

M.E.C.D. 2016

# TENDRAN QUE PRESTAR FIANZA DE 25,000 PESOS LAS COMPAÑIAS DE FIANZAS QUE SE CREEN

## Ignora el Dr. Martínez Sáenz que se vaya a plantear en Consejo la reforma del decreto No. 268

El Secretario de Hacienda declara que no vertió conceptos mortificantes para la Prensa en el juicio contra Lliteras, sino que se refirió solamente a un periodista determinado

Columna Editorial

### CUESTION DE VIDA O MUERTE

TODO el mundo condena acerbamente —salvo quienes no alientan ningún noble sentimiento y carecen en lo absoluto de carácter moral— el atentado terrorista de ayer.

A la justa indignación provocada por ese acto salvaje contra el cual está demás decir que protestamos, se une el asombro por el hecho insólito de haberse producido en un edificio ubicado dentro de zona marítima militar.

En lugares como ese, la vigilancia debe ser siempre extremada, por razón natural y lógica; pero con mayor motivo, cuando se tiene el honor de recibir al Jefe del Estado. Seguramente fueron adoptadas precauciones en evitación de incidentes desagradables, mas por lo visto, no se contó con la audacia de los terroristas.

Como se ve, para ellos no existen obstáculos insuperables, cuando llegan al extremo de penetrar en la sede del más importante Distrito Naval de la República para atentar contra el Presidente. Esto prueba que toda previsión es poca; pero prueba también la necesidad impostergable de emplear métodos verdaderamente severos, para reprimir a esos desalmados.

Ahora podrá apreciar el Gobierno si estábamos o no en lo cierto al pedir una legislación especial contra el terrorismo, que llegue en el castigo hasta la pena máxima, con vistas a la ejemplaridad. Si esa legislación hubiera existido, es probable que no tuviésemos que lamentar el incalificable atentado de ayer, en que pudo haber sido muerto el Jefe del Estado que, por suerte, sólo resultó herido.

La opinión pública viene exigiendo severas sanciones contra los que se definen como «profesionales de la ferocidad», y hay que establecerlas con la mira de tratarlos con todo el rigor que imponen las circunstancias, porque lo merecen. Todo lo que no sea acudir a remedios heróicos, es dar lugar a que prosigan los crímenes nefandos con que muestran su odio a la constitución social los pistoleros y dinamiteros.

No hay pena proporcionada a la magnitud de los actos de terrorismo que esos criminales ejecutan las más de las veces ciegamente contra la propiedad y las personas, por algo así como un placer morboso que los lleva a sembrar la ruina y el dolor. Sañudamente deben ser perseguidos, y mediante la viril acción cooperadora de todos, —justificada hasta por egoísmo, pués nadie se halla exento de peligro—, obtener que no gocen de impunidad o, cuando menos, que los ahogue el ambiente.

El Gobierno tenía preparado un decreto-ley contra la clase de delitos que comentamos, y es inexcusable, en verdad, el retardo en haberlo promulgado. Por las noticias que acerca de esa medida legislativa tenemos hasta el momento de escribir estas líneas, parece ser muy relativa su severidad. Pero a tiempo se está de extremarla, respondiendo al imperativo del momento y a los dictados de la opinión pública, que demanda garantías para la sociedad y el Estado.

Hasta qué punto son escasas y además precarias las que hay, lo expresa la inseguridad en que se hallan los miembros del Cuerpo Diplomático Extranjero, los Secretarios de Despacho y hasta el propio Presidente de la República. Si en pleno día se atenta contra el Embajador de los Estados Unidos, el Secretario de Estado y el Primer Magistrado de la nación, ¿cuál es la suerte que espera no a las autoridades subalternas y a los simples ciudadanos, sino a la República misma? ¿Vamos a consentir que la devore la anarquía?

Con coraje tenemos que disponernos a enfrentarnos con los terroristas y no darles cuartel; porque nos hallamos ante el dilema de detener en seco sus actividades criminales, o resignarnos a que sigan en su obra de exterminio. El inesperado atentado de ayer, colma la paciencia de las clases interesadas en la defensa social, que lo son todas las que componen la población cubana y sufren en su carne y en su espíritu el dolor y la vergüenza del terrorismo impune.

Ante los hechos que vienen desencadenándose y que cada día revisten mayor gravedad, nos parece que deben desecharse las sensiblerías y las abstracciones filosóficas, que han hecho mirar con piedad a quienes no la merecen porque no la tienen con el prójimo y llevan su osadía a extremos inconcebibles. El atentado de ayer en la sede del Distrito Naval del Norte, obliga a dar efectividad en todo, a la represión del terrorismo. Hay que lograr que los pistoleros y dinamiteros no causen más víctimas, y, en todo caso, que purguen con máxima severidad sus abominables crímenes. Es cuestión de vida o muerte.

## VARIOS ENFERMOS DEL HOSP. DE SAN LAZARO, HACEN UNA PROTESTA

Los señores Armando Montes, María Patricio, Modesto Hernández y Francisco Hernández, enfermos recluídos en el Hospital «San Lázaro» del Rincón, nos dirigen una carta para protestar de las calumniosas afirmaciones que un periódico de esta capital hizo en el día de ayer acerca del doctor Ismael Pintado. «Lo defendemos —dicen los citados enfermos— porque es persona de singular prestigio, médico distinguido y revolucionario destacadísimo.»

Dicen, además, que algunos individuos poco escrupulosos tratan de que el doctor Pintado aparezca como persona no grata a los recluídos del Rincón, y la realidad es que verían con gusto el nombramiento del mismo para Director de dicho Hospital, ya que es competente, honrado y humanitario.

## Chicago vuelve a ser víctima del 'campesino'

Se han notado los métodos de Al Capone en las elecciones celebradas en dicho Estado

CHICAGO, junio 15. (SD.)—Irregularidades descubiertas en las recientes elecciones primarias muestran evidencias alarmantes de un resurgimiento de los métodos de Al Capone en la política de esta ciudad. Es bien claro que asociados de Al Capone, que ahora se encuentra cumpliendo condena en la Penitenciaría Federal de Atlanta, han hecho planes para obtener representación legislativa en el estado de Illinois. Sus propósitos son obtener cinco escaños en la cámara y dos en el senado.

Un miembro republicano del cuerpo legislativo representando un distrito de Chicago, y con intenciones de solicitar su re-elección en las primarias, fué atacado hace más de un mes por dos pistoleros. Sin embargo no le exigieron dinero. Lo que le pidieron fué que se retirara de las elecciones primarias. Se negó. Le introdujeron el cañón del revólver en las costillas. Aún se negó. Pero entonces lo amenazaron con secuestrarle a su hijita. El hombre se retiró de las elecciones.

La elección primaria de ese distrito para la nominación en el Partido Republicano fué ganada por uno de los principales gangsters de Al Capone. Ganó el distrito contra cuatro contrarios virtualmente desconocidos por una mayoría de 8.000 votos. De 12,000 boletos que recibió en la votación total muy pocos eran votos honrados.

En otro distrito de Chicago el candidato del Partido Republicano, cuya nominación era segura, fué derrotado por un hombre de domicilio y negocio desconocido. Unos cuantos días antes de las primarias este individuo alquiló un cuarto en un hotel barato dentro de la zona del distrito. El día después de las primarias desapareció.

Cosas extraordinarias pasaron en ese distrito el día de la votación. En por lo menos tres prescintos el alusivo candidato de Al Capone recibió todos los votos sin que su contrario recibiera uno. En otro prescinto obtuvo nueve votos más de lo que era posible. Ante tales milagros es bien obvio que ningún candidato que dependa de métodos normales pueda ganar.

Se dice que durante la votación en ese distrito, gangsters en automóviles compraban los votos llegando a pagar hasta veinticinco centavos por un voto. Es bien aparente que estos negocios se hacían con la complicidad de la mesa electoral, por miembros vendidos o intimidados.

## LA BOMBA DE TISCORNIA ERA MUY POTENTE

**LAS ACTUACIONES MILITARES**

El Jefe de la Marina Constitucional, comandante Menéndez Villoch, designó al teniente de ese Cuerpo, Manuel de J. Castañeda Pérez, para que, como Juez Instructor procediera a practicar las debidas diligencias.

Castañeda Pérez comenzó su actuación en el lugar del hecho, trasladándose, después, a Emergencias para tomar declaración a los heridos.

**FUE POTENTE EL EXPLOSIVO**

Trabajo le cuesta al reporter detallar los momentos de angustia que se vivieron en el salón en que ocurrió el trágico suceso. Basta señalar que algunos de los concurrentes llegaron a perder el conocimiento y muchos de los oficiales, clases y alistados allí presentes desenfundaron sus revólvers para defender al Presidente y defenderse ellos mismos, pero prevaleció la presencia de ánimo y no hicieron uso de aquéllos.

El explosivo debió ser muy potente a juzgar por los destrozos que causara; la pared a que nos hemos referido, situada a espaldas del coronel Mendieta, apenas tiene una cuarta de espesor y los destrozos fueron de consideración, tanto en dicha pared como en el pavimento y mobiliario del local.

**RECORRIENDO EL CAMPAMENTO**

La guardia militar rindió los honores correspondientes al Presidente de la República, a quien el capitán Paz, el capitán maquinista García y otros oficiales le mostraron las obras que se están realizando.

El coronel Mendieta, con los Secretarios de Despacho, Alcalde y demás autoridades, visitó todos los departamentos, talleres, Club de Alistados, fundición de hierro, carpintería y un edificio próximo a terminarse que será el pabellón de la Infantería de Marina.

**LA NOTICIA EN PALACIO**

Apenas se difundió la dolorosa noticia del atentado, numerosas personalidades del mundo social, político, oficial y económico empezaron a llegar a Palacio.

Ya los familiares del Jefe del Estado habían sido informados de la tragedia en términos tranquilizadores, ya que, por fortuna, el Coronel Mendieta sólo presentaba lesiones de no mucha importancia.

El mismo Presidente, antes de abandonar el escenario de los hechos, comunicó con Palacio su verdadera situación.

Una gran cantidad de automóviles situóse en la Avenida de las Misiones, después de penetrar en Palacio sus ocupantes.

**LLEGA EL CORONEL MENDIETA**

Cerca de las tres de la tarde apareció en Palacio el Coronel Mendieta. Su auto penetró, como de costumbre, por la puerta del garage que da a la calle de Monserrate. Con el Presidente venían el Secretario de Comunicaciones, Dr. Landa; el de Gobernación, Dr. Rionda, y el de la Presidencia, Dr. Santovenia, y los Ayudantes Aguilera y Vals.

Inmediatamente el Coronel Mendieta tomó el ascensor con sus acompañantes.

Gran número de elementos oficiales siguieron hasta Palacio, en autos, la máquina del Presidente. Dichas personas pasaron a la planta alta del edificio.

**LAS HERIDAS DEL PRESIDENTE**

El Presidente, como consecuencia de la explosión, tiene dos heridas superficiales en el dorso de la mano izquierda.

Recibió los auxilios del doctor Luis Ortega, su médico particular, quien luego de reconocerle la mano lesionada procedió a ponerle en ella una pincelada de mercuro cromo.

**PUBLICO FRENTE A PALACIO**

Gran cantidad de público fué afluyendo hacia Palacio, situándose frente a la mansión con la esperanza de que apareciera en la terraza el Presidente.

**HERIDO EL DOCTOR LANDA**

El doctor Gabriel Landa, Secretario de Comunicaciones, recibió algunas heridas de las que fué también reconocido por el doctor Ortega.

El doctor Landa asistió al almuerzo y ocupaba un asiento cercano al del Jefe del Estado cuando ocurrió la explosión de la bomba.

El Secretario de Comunicaciones presenta lesiones menos graves en la espalda, hombro y brazo derechos.

**HERIDO EL DR. SANTOVENIA**

También recibió ligeros rasguños en la pierna derecha, el Secretario de la Presidencia, doctor Santovenia.

**DECLARACIONES DEL SEÑOR CARLOS DE LA RIONDA**

Habló en Palacio con los reporteres el Ing. Carlos de la Rionda, Secretario interino de Gobernación.

Dijo lo siguiente:

«Estimo que el atentado terrorista de las trágicas consecuencias que acabamos de ver, fué producido por una bomba de las llamadas de reloj, pues de haber sido de mecha, nadie se hubiera atrevido, sin denunciarse al punto, encenderla, hallándose como se hallaba aquel lugar, extraordinariamente concurrido».

**EL CORONEL BATISTA**

Media hora después de encontrarse en Palacio el Presidente, compareció el Coronel Fulgencio Batista, Jefe del Estado Mayor del Ejército.

Iba con el Teniente Coronel Pedraza, Jefe de la Policía Nacional.

A su llegada no pudo ser interrogado por los reporteres, ya que utilizó el ascensor privado del Primer Magistrado, que lo condujo rápidamente a la tercera planta.

Se afirmaba entre las personas que había en Palacio que el Jefe del Ejército se está restableciendo todavía de la dolencia que viene aquejándolo desde hace algún tiempo a esta parte; y que a pesar de la prohibición de realizar actividades que puedan fatigarle, abandonó el Campamento de Columbia para acudir a Palacio portando un plan de enérgica represión contra el terrorismo.

**VISITANTES**

Concurrieron a Palacio el General Mario G. Menocal, ex-Presidente de la República; el doctor Antonio González de Mendoza, el Rector de la Universidad, doctor Presno; el Comandante Querejeta, el doctor López Dorticós, Subsecretario de Justicia; el doctor Pelayo Cuervo, Subsecretario de Gobernación; el doctor Elicio Argüelles, W. de Blanck, Subsecretario de Estado; el doctor Guillermo Belt, el doctor Santos Jiménez, el General Baldomero Acosta, el doctor Souza y otros más.

**EL PARTIDO REVOLUCIONARIO CUBANO REPRUEBA Y CONDENA EL ATENTADO**

Una Comisión del Partido Revolucionario Cubano estuvo anoche en Palacio y celebró una brevísima entrevista con el Presidente de la República, quien abandonó un momento el Consejo de Secretarios que se estaba celebrando para recibir a los comisionados.

Eran éstos los señores Salvador Massip, Rubén de León, Aurelio Alvarez, Carlos Prío Socarrás, Luis Barreras, Peraza y otros.

Fueron a consignar su repulsa por el atentado terrorista de que se hizo víctima al Presidente.

El Jefe del Estado les respondió—en contestación a un escrito de que se le hizo entrega y que publicamos seguidamente—que agradecía el acto cortés que se le dispensaba y que por consecuencia del atentado el Gobierno no variará su conducta.

Y afirmó que de todos modos se celebrarán elecciones en diciembre, para la Convención Constituyente.

**EL ESCRITO DEL PARTIDO REVOLUCIONARIO**

«Ante el atentado al señor Presidente de la República, el Partido Revolucionario Cubano hace pública su repulsa y condenación a este acto, que ha puesto en peligro la vida de numerosas personas y en el que han encontrado la muerte dignos miembros de nuestra Marina Nacional.

«Al hacer pública su protesta el Partido Revolucionario Cubano, es fiel a los propósitos para los que fué creado. El Gobierno del doctor Grau San Martín fué combatido en la forma más desconsiderada y con las armas más violentas con el apoyo o el asentimiento de los sectores que hoy ocupan el Poder. En la oposición, los hombres que fueron víctimas de aquella despiadada campaña han creído útil a los supremos intereses de la Patria olvidar el justo resentimiento y encauzar la lucha por los caminos pacíficos de la contienda cívica. Este elevado propósito, del cual es encarnación el Partido Revolucionario Cubano, sufre con el atentado de hoy, rudo quebranto.

«El Partido Revolucionario Cubano reclama cada vez con más urgencia el someter las diferencias políticas al fallo de la soberanía popular. Y condena enérgicamente, no sólo en nombre de la Humanidad, sino en el interés de la paz pública, todo acto violento que pueda servir de pretexto para el aplazamiento de las elecciones.—Comité Gestor Nacional del Partido Revolucionario Cubano».

## LA EXPORTACION DE DINERO

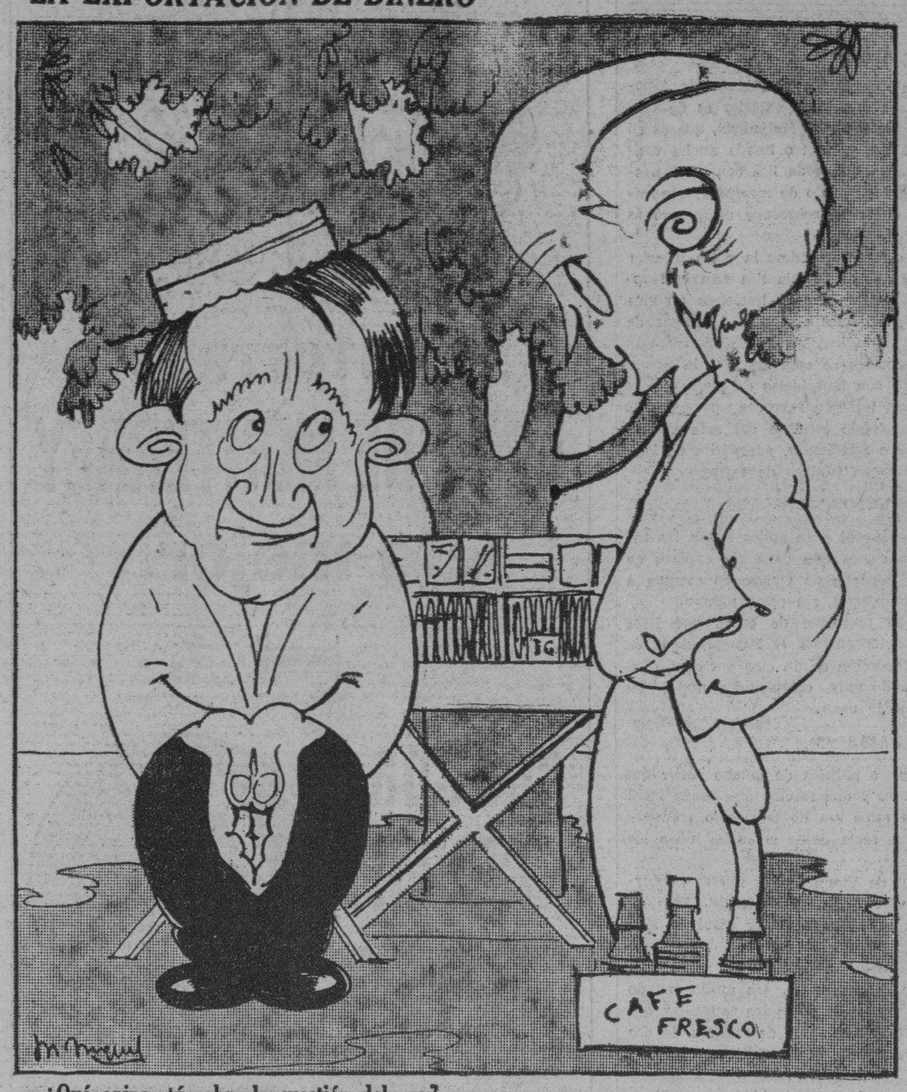


—¿Qué opinas tú sobre la cuestión del oro?
—Que es una cuestión, que nos puede costar el oro y el moro.

## COLOMBIA Y EL PERU HAN REANUDADO YA SUS RELACIONES DIPLOMATICAS

BOGOTA, Colombia, junio 15. (AP) Las relaciones diplomáticas entre esta República y Perú se reanudaron al mediodía de hoy, después de dieciseis meses de suspendidas, con el canje de telegramas en virtud de los cuales los gobiernos de Colombia y Perú aceptan el nombramiento de Belaunes para ministro peruano en Bogotá y de Turbay para ministro colombiano en Lima.

Créese que Turbay, que se encuentra actualmente en Nueva York, regresará a Bogotá antes de ir a Lima a tomar posesión.

## LOS MIEMBROS DEL GABINETE OPINAN LO SIGUIENTE SOBRE EL ATENTADO

**«El atentado de hoy pone punto final a la benignidad con los revolucionarios trasnochados».—Doctor Martínez Sáenz**

DOCTOR COSME DA LA TORRIENTE, Secretario de Estado, expresó:

Un acto salvaje, que merecerá la reprobación universal y que por costarle la vida a personas contra las que no iba dirigido el atentado, resulta más doloroso y cruel. Jamás tendría justificación el asesinato de un gran patriota y hombre bueno y generoso como el Presidente Mendieta, o de alguno de los otros funcionarios que con él nos encontrábamos en el almuerzo del Distrito Naval del Norte; pero menos puede tenerla el privar de la vida o herir gravemente a algunos miembros de la Marina de Guerra, que regocijados, festejaban hoy a su Gobierno, después de estudiar con él sobre el terreno las necesidades de tan prestigioso cuerpo armado.

**Cosme de la Torriente**

—«»—

DOCTOR MIGUEL MARIANO GOMEZ, Alcalde Municipal de La Habana, expresó:

El acto de hoy es injusto y criminal, y como tal es condenado por la opinión pública.

El Presidente Mendieta y los que con él trabajamos por el bien de Cuba, seguiremos cumpliendo con nuestro deber, cualquiera que sea la actitud de algunos cubanos, muy pocos, que no cumplen con el suyo.

**Miguel Mariano Gómez.**

—«»—

DOCTOR CARLOS SALADRIGAS, Secretario de Justicia, expresó:

El atentado ha sido dirigido contra la persona del más demócrata de los Jefes de Estado que ha tenido Cuba, y ocurrió cuando el Presidente se refería con entusiasmo a las próximas elecciones generales. Esto y el lugar en que ocurrió, exageran la gravedad, injusticia y el horror del hecho.

**Carlos Saladrigas.**

—«»—

DOCTOR JOAQUIN MARTINEZ SAENZ, Secretario de Hacienda, expresó:

Un crimen de la peor especie que la sociedad entera ha de condenar inexorablemente.

El terrorismo para obtener la libertad de Cuba escribió una hermosa página en la historia sangrienta de la lucha contra la tiranía; pero un acto que sólo procura un porvenir de confusión política y que retrasa el restablecimiento de la paz cubana, es un crimen bastardo que todo revolucionario sincero combatirá en la forma enérgica que las circunstancias exijan.

El atentado de hoy pone punto final a la condescendencia y benignidad con los revolucionarios trasnochados que ahora pueden esperar la reacción adecuada contra sus actos criminales.

**J. Martínez Sáenz.**

—«»—

DOCTOR FELIX GRANADOS, Secretario de Defensa Nacional, expresó:

Conturbado y adolorido por el hecho de hoy, me encuentro imposibilitado de hacer ninguna declaración, que los primeros en lamentar han sido las fuerzas armadas de la República, especialmente la Marina Constitucional.

**Félix Granados.**

—«»—

DOCTOR JORGE MAÑACH, Secretario de Educaión, expresó:

El atentado de hoy es un acto vesánico que sólo se puede explicar como una consecuencia más de la perturbación que en el espíritu cubano dejó la tiranía. El Coronel Mendieta fué al poder sacrificándolo todo. Habría que ver en esta agresión un acto de negra ingratitud, si no estuviésemos seguros de que la mayor y la mejor parte en la opinión del país respalda plenamente a los hombres que en estos momentos están arriesgándolo todo por sacar a Cuba del caos.

**Jorge Mañach.**

—«»—

DOCTOR EMETERIO S. SANTOVENIA, Secretario de la Presidencia, expresó: El suceso terrorista de esta tarde en el Apostadero Naval del Norte es algo incalificable. Han resultado víctimas propiciatorias hombres que ningún daño producían a la sociedad, de la que, por lo demás, eran leales servidores. El atentado, dirigido contra el Coronel Carlos Mendieta, constituye la mayor de las injusticias, por lo mismo que su presencia en la máxima magistratura de la República significa por parte suya un verdadero sacrificio, enfrontado en momentos difíciles y ante demandas reiteradas y ostensibles de la opinión nacional.

**Emeterio S. Santovenia.**

—«»—

SEÑOR DANIEL COMPTE, Secretario de Obras Públicas, expresó:

El atentado de hoy es un nuevo jalón en la ruta, que para desventura de nuestro país, estamos haciendo recorriendo y de la cual habremos de regresar tarde, si regresamos.

Estamos ya a gran distancia del punto de partida y pasma observar, volviendo atrás la vista, cuánto en tan poco tiempo, se ha dejado el cubano en ese camino.

Parece llegada la hora de que esta sociedad, por instinto de conservación, se disponga, de una vez, a cerrar el paso.

**Daniel Compte.**

—«»—

DOCTOR SANTIAGO VERDEJA, Secretario de Sanidad y Beneficencia, expresa:

El atentado de hoy es algo incalificable. Tenemos que lamentarlo por Cuba y por la angustia y sobresalto que pone en el espíritu de nuestras familias, que ya bastante han sufrido durante el Machadato, cuya secuela parece que, desgraciadamente, tendremos que sufrir por algún tiempo si no ponemos todos el corazón en la Patria y procuramos por ella la evitación de tales procedimientos para el bien general.

**Dr. S. Verdeja.**

—«»—

DOCTOR CARLOS DE LA RIONDA, Secretario de Agricultura y Gobernación, expresa:

El atentado de hoy pone de manifiesto el estado de confución del momento que estamos viviendo.

**Dr. C. de la Rionda.**

—«»—

DOCTOR GABRIEL LANDA, Secretario de Comunicaciones, expresa:

El atentado de hoy es un acto de barbarie incalificable. Otra página de sangre para la historia de Cuba en estos últimos tiempos.

**Dr. Gabriel Landa.**

—«»—

DOCTOR MIGUEL SUAREZ, Secretario del Trabajo, expresa:

El Gobierno Provisional tiene interés en celebrar elecciones en el próximo mes de diciembre y necesita el concurso del país para establecer un gobierno producto del sufragio. Si se repiten atentados como el de hoy, que producen alarma y obligan a mantener suspendidas las garantías constitucionales, nos encontraremos con una dificultad más para llevar a término nuestro propósito. A pesar de todo, insistiremos tesoneramente para restablecer el orden y ofrecer garantías a la sociedad cubana.

**Dr. Miguel Suárez.**

**LOS SECRETARIOS NO ASISTENTES**

En Palacio hablamos con los Secretarios de Educación doctor Jorge Mañach, de Hacienda doctor Martínez Sáenz, de Trabajo doctor Miguel Suárez los cuales no asistieron al almuerzo de Triscornia, habiéndose excusado por tener con concurrir a otros actos.

**EL DR. TORRIENTE**

Habló con los repórteres el doctor Cosme de la Torriente, en Palacio anoche manifestando que por efecto de la explosión estuvo cerca de cinco minutos sin conocimiento hasta que fué vuelto a la razón por alguien que estando junto a él lo sacudió violentamente.

**EL DR. GRANADOS**

El doctor Félix Granados, Secretario de Defensa nos dijo que la silla en que había tomado asiento durante el almuerzo fué materialmente destrozada, salvándose él de milagro.

Añadió que durante muchos minutos el ambiente de la nave en que estaban se obscureció completamente por efecto del polvo levantado por la metralla.

## Podrán prestar la fianza con valores del Estado, siempre que sus intereses estén al corriente

Los depósitos embargados han de ser repuestos inmediatamente. El Consejo de Secretarios celebrado anoche, acordó promulgar el Decreto Ley que regula las Compañías de Fianzas en Cuba

En la sesión del Consejo de Secretarios celebrado anoche se acordó el siguiente Decreto Ley:

ARTICULO 1o.—En ningún procedimiento civil, criminal, contencioso-administrativo o de cualquier otra clase o denominación, se admitirán fianzas prestadas por Compañías que no tengan garantizado su funcionamiento con efectivo o valores del Estado Cubano cuyos intereses se estén pagando corrientemente.

ARTICULO 2o.—Tampoco se admitirán fianzas prestadas por Compañías que no tengan igual garantía y que deban prestar funcionarios y empleados públicos del Estado, Provincia y Municipio, cualquiera que sea su denominación, incluyendo a Notarios, Registradores de la Propiedad y Mercantiles, Procuradores y Mandatarios Judiciales u otros funcionarios o personas naturales o jurídicas que necesitaren del requisito de la fianza.

ARTICULO 3o.—Tampoco se admitirán fianzas prestadas por Compañías que no tengan igual garantía, para asegurar cualquiera gestión, acto, contrato, negociación, subasta, etc., ya en la vía judicial o en la Administrativa o gubernativa, si dicha fianza debe ser aprobada por algún funcionario o empleado público del Estado, la Provincia o el Municipio.

ARTICULO 4o.—En lo sucesivo no se autorizará el funcionamiento de Compañía alguna de afianzamientos que no constituya su garantía a favor del Gobierno en la forma expresada en el artículo primero, aunque en la fecha de este Decreto-Ley tenga presentada su solicitud de autorización para hacer operaciones. El depósito o garantía deberá constituírse a favor del Gobierno y ascenderá a la cantidad de $25.000.

ARTICULO 5o.—El artículo 418 de la Ley Orgánica del Poder Ejecutivo, se entenderá redactado en la siguiente forma: «Toda Compañía de Fianzas depositará en la Tesorería de «la República, la cantidad señalada «en la Ley, en efectivo o en valores «del Estado cubano cuyos intereses «se estén pagando corrientemente.

«El citado depósito en garantía, «quedará sujeto a las resultas de los «fallos que se dictaren contra las «respectivas Compañías en los pro«cedimientos administrativos o ju«diciales contra cualesquiera fianzas «prestadas por ellas, y el Tribunal «o autoridad competente al dictar «el fallo ordenará el embargo y la «venta de la parte del depósito que «fuere suficiente para cubrir la can«tidad objeto del embargo, y, ade«más, intereses y costas».

«Cuando el depósito o parte de él, «fuere embargado, se ordenará a la «Compañía que lo reponga inmedia«tamente, y mientras ésto no se ve«rifique, la Compañía no estará en «condiciones legales de prestar nue«va fianza; de todo lo cual dará co«nocimiento el Secretario de Hacien«da al de Comercio, para que se «proceda con arreglo a la Ley».

ARTICULO 6o.—Cuando se preste fianza para garantizar la comparecencia del acusado ante un Juez Correcional o Municipal y aquél no compareciere al acto, se incautará inmediatamente la fianza sin que se admita recurso alguno a no ser basado en que el acusado no compareció por estar privado de libertad, o por fuerza mayor, debidamente justificada.

ARTICULO 7o.—Cuando la Secretaría de Hacienda ordene a la Compañía lo que dispone el párrafo final del artículo 418 de la Ley Orgánica del Poder Ejecutivo, no podrá ésta interponer ante dicha Secretaría, ni ante ninguna otra, ni ante funcionario alguno de la Administración pública, recurso que entorpezca el estricto cumplimiento de dicho artículo; pués todos los que correspondan se tienen que establecer, si procedieran, ante quien dispuso la incautación.

ARTICULO 8o.—Las Compañías de Fianzas que se hubiesen constituído con garantía hipotecaria, sustituirán ésta dentro del plazo de treinta días con efectivo o valores en la forma dispuesta en el presente Decreto-Ley; cancelándose las que con carácter hipotecario se hubiesen constituído. Si no se constituye la nueva garantía no podrán seguir sus operaciones.

ARTICULO 9o—Desde la vigencia de este Decreto-Ley no se podrá indultar de la responsabilidad en que incurrieren las Compañías de Fianzas cualquiera que sea la naturaleza de los negocios que hubiesen afianzado.

ARTICULO 10.—La Secretaría de Comercio publicará en la Gaceta Oficial una relación de las Compañías que tengan garantizado su funcionamiento conforme a las disposiciones del presente Decreto-Ley, después de decursado el término señalado en el artículo 8o.

ARTICULO.—Se derogan cuantas Leyes o disposiciones de cualquier otra clase que sean contrarias a lo dispuesto en el presente Decreto-Ley o se opongan a su cumplimiento.

ARTICULO 12.—Este Decreto-Ley regirá desde su publicación en la Gaceta Oficial de la República.

POR TANTO: Mando que se cumpla y ejecute el presente Decreto-Ley en todas sus partes.

DADO en el Palacio de la Presidencia, en La Habana, a 15 de Junio de 1934.

**Carlos Mendieta.**

**Carlos Saladrigas.**
Secretario de Justicia.

## ADHESIONES AL PRESIDENTE DE LA REPUBLICA

**RELACION DE LAS PERSONAS QUE CUMPLIMENTARON AL CORONEL CARLOS MENDIETA Y MONTEFUR, PRESIDENTE DE LA REPUBLICA, CON MOTIVO DEL ATENTADO COMETIDO EN EL DIA DE AYER, EN TISCORNIA**

S. E. Mr. Jefferson Caffery, Embajador de los Estados Unidos de América.

S. E. el Sr. Jules Carteron, Ministro de Francia.

S. E. W. Erythropel, Ministro de Alemania.

S. E. Alfonso Gravioto, Embajador de los Estados Unidos Mexicanos.

S. E. Miguel Espelieus, Encargado de Negocios de España.

S. E. Herbert A. Grant Watson, Ministro de la Gran Bretaña.

Dr. Joaquín Martínez Sáenz, Secretario de Hacienda.

Dr. Santiago Verdeja, Secretario de Sandad y Beneficencia.

Dr. Jorge Mañach, Secretario de Educación.

Sr. Daniel Compte, Secretario de Obras Públicas.

Dr. Miguel Suárez y Gutiérrez, Secretario del Trabajo.

Dr. Félix Granado S., Secretario de Defensa Nacional.

Mayor General Mario G. Menocal.

Coronel Carlos Manuel de Céspedes y de Quesada.

Dr. Juan Federico Edelmann, Presidente del Tribunal Supremo.

Coronel Fulgencio Batista, Jefe del Ejército Constitucional.

Dr. Pedro López Dorticós, Subsecretario de Justicia.

Dr. Roberto de Guardiola, Subsecretario de Hacienda.

María Jaén, viuda de Zayas.

Dr. Luis A. Baralt.

Señores Periodistas del Palacio.

Señores Periodistas de la Prensa Americana.

Coronel Lima, Capitán Varona, Sr. Soldevilla, Charles Mendiola.

Dr. Guillermo Belt.

Sr. Alvarez Tabío, Dr. Alejandro Herrera, Dr. Braulio González, doctor Luis Machado, Dr. Benigno Sousa, S. R. Rufino Machado, Dr. Mario Díaz Cruz.

Dr. Rafael María Angulo, Presidente de la Asociación de la Prensa.

Sr. Enrique Palomares, Director de «El Mundo».

Capitán Joaquín Llaverías, Director del Archivo Nacional.

Sr. Antonio González de Mendoza.

Sr. Federico G. Morales, Sr. Miró Barnet, Dr. Carlos Felipe Armenteros, Sr. Héctor Rivero, Sr. Justo Manuel del Pozo.

Dr. Mario Montero, Presidente de la Audiencia de la Habana.

Dr. Mario Santovenia.

Sr. Enrique Ojeda, Jefe de Inspección de la Secretaría de Hacienda.

Sr. Juan Pedro Bombino, Contador Central de Hacienda.

Sres. Ramón Linares y demás Inspectores de Comunicaciones.

Dr. Ismael Goenaga.

Dr. Ituarte, Jefe Local de Sanidad.

Dr. Máximo Rodríguez y Alonso.

Sr. Julio Paz Pintado.

General Baldomero Acosta.

Sr. García, Presidente de los Nacionalistas del Pilar.

Comandante Manuel Espinosa.

Dr. Castellanos, Subsecretario de Educación.

El Sr. Administrador de la Compañía Cubana de Electricidad.

Sr. Carmelo Milanés.

El Director de la Casa de Beneficencia.

Dr. Lorié, Director de Sanidad.

Dr. Coronado, Sr. Marcelo Hernández Nicado, Sr. Paulino Solés, Sr. Eligio Argüelles, Dr. Pedro Martínez Fraga.

Sres. Pedro y Pablo Mendieta y Montefur.

Sr. Raúl Godoy Sr. Mario Cañal Ferrer.

Dr. Henry Salazar, Juez de Instrucción.

Dr. Manuel de Jesús Rodríguez, Subsecretario del Trabajo.

Sr. Alberto Martínez, Mayor del Capitolio.

Sr. Alberto Tutor, Jefe de la Policía del Capitolio.

Sr. Luis Varona, Jefe de Despacho de la Secretaría de Comunicaciones.

Sr. Alberto Ortega.

Sr. Antonio Pruneda, Pagador de Gobernación.

Sr. Rogelio Oliva, Sr. Raúl Avello, Sr. Rogelio Ruiz, Sr. Carlos Obregón, Sr. Armando Fuentes, señor Valentín Martínez, Sr. Agapito Riaño, Sr. Modesto Morales Díaz, Dr. Pánfilo Camacho y Sánchez.

Dr. Mario Lamar, Secretario del Consejo de Estado.

Sr. Miguel Hernández Trujillo, Sr. Enrique Maton, Dr. Miguel Carreras, Comandante Tabernilla, General Montalvo, Dr. Raúl Trelles, Dr. Juan Rodríguez Pintado, Dr. Sebastián Repilado, Sr. Armenio la Villa, Ingeniero Emilio Vasconcelos Dr. José J. Yarini.

Dr. Alejandro Herrera, Director de la Renta de Lotería.

Dr. Guillermo Tapia Fluriach, Teniente Enrique Landa Wao, Dr. Alberto Blanco y Sánchez, Julio César Anaya, Sr. Salvador Rodríguez Santana, Señora Carmela Acebal, Dr. José Antonio Muñoz, Adolfo Méndez Guedes, Dr. Arturo Mora.

M.E.C.D. 2016

## ¿Le pica la piel o siente Quemazón?

El Ungüento Cadum hace cesar la quemazón y picazón y proporciona alivio al instante. Produce un efecto calmante y cicatrizante asombroso cuando se aplica sobre la piel irritada o inflamada. Ha probado ser un gran alivio para millares de personas que durante años han estado sufriendo de eczema, acné (barros) granos, furúnculos, úlceras, erupciones, urticarias, ronchas, almorranas, comezón, sarna, heridas, arañazos, cortaduras, lastimaduras, ásperos, postemillas, escaldaduras, sarpullidos, quemaduras, costra, magulladuras.

## ABSOLUTA EFICIENCIA EN LOS DEPTMTOS. TECNICOS DE «HIJAS DE GALICIA»

Grande es la importancia que la Medicina moderna concede a los informes de radiología y a los exámenes de laboratorio, auxiliares muy valiosos a los cuales en el sanatorio «Concepción Arenal» de la sociedad «Hijas de Galicia» se presta la mayor atención, alcanzando esos departamentos extraordinario movimiento en el pasado mes de mayo, pues en dicho mes fueron informadds 219 radiografías y 3 fluoroscopias por el notable radiólogo doctor Pablo Macías, habiendo sido practicados 1,461 análisis diversos en el laboratorio, del que es competente Jefe el doctor Guillermo Salazar.

Las cifras que anteceden demuestran que nada escatiman a sus miles de asociadas «Hijas de Galicia», debiéndose a esa prodigalidad el auge cada día mayor que adquiere esa prestigiosa institución de asistencia sanitaria exclusivamente a la mujer.

USE MATA-MOSQUITO
KATOL
y dormirá tranquilo, cómodo y sin calor.
AGENCIA:
EL SOL NACIENTE
Obispo 80.

FARMACIA
DROGUERIA
DE
"JOHNSON"
DE TURNO LOS LUNES
Obispo 30 TELEFONO-A-2129.

LA MAYOR
35 EDIFICIOS
700 EMPLEADOS
SARRA
DROGUERIA
ABIERTA TODOS LOS DIAS
TODA LA NOCHE LOS MARTES
A-8026 A-3641

CONTRA LOS DOLORES
CAFIASPIRINA
BAYER


## FARMACIAS de turno hoy

**SABADO**

**HABANA**

| | |
|---|---|
| Bernaza esquina a Obispo | A-1235 |
| Xenca y Perseverancia . . y | M-3202 M-7971 |
| Padre Varela 19 .U-7004 | U-6855 |
| Ave. de Italia 129 . . . . | A-2171 |
| Paula 53 . . . . . | M-5462 |
| Cárdenas 47, M-4501 y . | A-2633 |
| Gral. Carrillo y Aramburo | U-6902 |
| Campanario y Condesa | M-4516 |
| Monte y Matadero . . . | M-4785 |
| Neptuno y R. Cabrera . | M-4648 |
| Salud y Lealtad . . . | M-5440 |
| Crespo 16 . . . . . | M-4688 |
| Zanja 115 entre Oquendo y M. González . . . | U-6712 |
| Ave. de Menocal y Gral. Carrillo . . . . . | U-6885 |
| Gral. Aranguren y Gral. Aguirre . . . . . | M-4540 |
| Máximo Gómez 404 . . . | M-5371 |
| Merced y Picota . . . . | M-8787 |
| Aguila y Alcantarilla . . | M-4379 |
| Ave. de la República 365 | U-6822 |
| Avenida de Menocal y J. Peregrino . . . . . | U-8080 |
| Padre Varela 117 . . . . | M-4659 |
| Esperanza 57 . . . . . | M-4034 |
| Aguila 42 . . . . . | M-3993 |
| Monte 128 esquina a Figuras . . . . . | M-8076 |
| Rioja y San Ignacio . . | M-4710 |
| Hospital y Jovellar . . . | U-6630 |
| Luz y Compostela . . . | M-1900 |
| Padre Varela y Nueva del Pilar . . . . . | M-6657 |
| Ave. de Menocal 42 . . | |
| Oquendo y Víctor Muñoz | U-6405 |
| Gervasio y Maloja . . . | |
| Prado 104 . . . . . M-8883 | M-4453 |
| San José y Lealtad . . | A-9966 |
| Aguila 124 . . . . . | M-4886 |
| San Rafael 126 . . . | |

**VEDADO**

| | |
|---|---|
| Avenida Wilson 156 . . . | F-4040 |
| Zapata ent. A y B F-6065 | F-5000 |
| 23 No. 500, esq. a 22 | F-6164 |
| 12 y 21 . . . . . | F-6172 |
| Calle 5 No. 40 . . . . | F-5872 |
| Ave. de Wilson No. 20 | F-6224 |
| 23 No. 393, entre 2 y 4 | F-6130 |

**VIBORA**

| | |
|---|---|
| 10 de Oct. y Ave. de Acosta . . . . . | I-7890 |
| 10 de Oct. y Estrada Palma . . . . I-7756 | I-7715 |
| Dolores y 15, Reparto Lawton . . . . . | E-3058 |
| Santa Catalina 61 . . . | E-3317 |

**JESUS DEL MONTE Y SANTOS SUAREZ**

| | |
|---|---|
| 10 de Oct. esquina a Princesa . . . . . | I-1492 |
| Juan Delgado y Libertad tad . . . . . | I-3636 I-3636 |
| 10 de Oct. 130 . . . . | M-5303 |
| Juan B. Zayas y Lacret | I-7777 |
| 10 de Oct. 267 . . . . | I-7795 |

**LUYANO**

| | |
|---|---|
| Cueto y Municipio . . . | E-3048 |
| 16 y Pocito . . . . . | E-2334 |
| Ulacia y C. de Güines . | E-2289 |
| Calzada de Luyanó 121 . | I-7452 |

**CERRO**

| | |
|---|---|
| Calzada del Cerro 815 . | I-7272 |
| Moreno 40-B . . . . . | I-7410 |
| Calzada del Cerro 891 . | I-7342 |
| Florencia y San Quintín | I-7585 |

NOTA:—Este grupo deberá prestar el servicio público todo el día y toda la noche de los domingos, días festivos y duelo nacional siguientes: Enero 23; Febrero 24; Marzo 11; Abril 22; Junio 3; Julio 15; Agosto 26; Octubre 7; Noviembre 18 y Diciem-

# HABANERAS

## LA MODA ACTUAL

Vestidos dobles y conjuntos de una orientación definidamente japonesa gustan mucho para estar en la casa. La pieza exterior es de crepé floreado con el corte estilo **geisha**, según muestra **Molynieux**, que es en realidad una túnica con cola. Se sujeta con un obí o banda ancha drapeada que hace juego con el de dentro que es de seda lisa con color pastel, con dos piezas que forman las mangas en estilo de mariposa, cuadradas, viéndose la que se lleva dentro y que debe sobresalir un poco más que la otra.

A veces se invierte el orden de las cosas, haciéndose la pieza interior de la seda floreada, mientras la de fuera es de la tela lisa **Lanvin** favorece esta idea de abrigo y vestido para trajes de casa haciendo algunos con largos abrigos y otros en forma de kimonos cortos con mangas de lentejuelas en dos tonos.

El tafetán multicolor en dibujos escoceses se combina con la nueva seda de color verde hoja y el raso negro con lentejuelas de plata que se lleva sobre un fondo de rojo laca. **Lanvin** también favorece para dentro de la casa los lindos estilos griegos, haciendo estudios del arte clásico tan atrayentes que algunos de sus modelos relucientes, adornados de lentejuelas, sin espaldas y con mangas, parecen túnicas de esfinges.

### NUEVO PRODUCTO

Todo lo que se diga sobre el nuevo procedimiento científico que evita la calvicie será poco, si se tiene en cuenta la calidad del producto que cura una de las enfermedades más molestas.

Esta gran medicina que está dando maravillosos resultados se llama **Newsprout** y se aplica según las indicaciones que dará un experto en el depósito de Obispo 56 esquina a Compostela, sin costo alguno.

El promedio de curas que hace constantemente el **Newsprout** es en proporción de un cien por cien, quedando muy complacidos todos los que lo usan.

### NOTAS DE PARIS

**Vionnet** nos ofrece las capas de seda o paneles de mucho vestir que no son tan abrigadoras como tan elegantes y que resulta una moda ideal para el verano. Un modelo favorito de estos era de terciopelo transparente forrado de satín cayendo una pieza recta desde el cuello hasta los piés por ambos lados.

Agradan mucho los modelos diáfanos de **Vionuet para** fiestas nocturnas. Estas tienen un fondo de otro color haciendo contraste. Uno de tul azul pálido que tenía el fondo y la banda ancha color coral ha sido muy celebrado.

Los botones en forma de bolas de cristal imitando jade, tallados a mano representan los detalles más chic del momento. Un anillo tallado en este color también resulta de última moda así como las zapatillas con las punteras bordadas en flores de cerezo y con suela de madera de dos pulgadas de ancho en verde jade y laca dorada que constituyen la nota exótica que es la que priva.

Son muy notables las mangas color azul oscuro o blancas con lentejuelas cuadradas negras, siendo de gran lucimiento las combinaciones de verde con azul marino. Y como detalle final de los adornos que están más de moda aparecen las sandalias abiertas e incrustadas con lentejuelas de azabaches que hacen lucir más blancos los piés y más rosadas las pintadas uñas.

### MADRIGAL

En árbol secular, junto al confín
De fragante jardín,
Trabajaba afanosa una colmena
Robando su dulzor a la azucena
Al nardo y al jazmín.

Como al panal faltárale dulzura
La reina, con premura,
Salió en busca del néctar de un clavel:
Libó en tus labios, hizo la mixtura
Y más dulce que nunca fué la miel.

**After March.**

Abril 19 de 1934.

### MENU DEL DIA

| Almuerzo | Comida |
|---|---|
| Grape fruit. | Cantaloup. |
| Huevos acemitas. | Sopa de col. |
| Bacalao en salsa blanca. | Croquetas de ave. |
| Biftec en cazuela. | Lengua en salsa negra. |
| Ensalada de remolacha. | Ensalada de habichuelas. |
| Flan de huevo. | Majarete. |

### RECETAS DE COCINA

**Bull de cerveza**

Para cada media botella de cerveza Cristal se pondrán dos copas de agua el zumo de un limón verde y azúcar al gusto.

Todo se mezcla bien en un recipiente de loza o cristal, revolviéndolo con bastante hielo picado y sirviéndose en vasos largos y estrechos.

**M. R. de FONTANILLS.**

# CRUCIGRAMAS

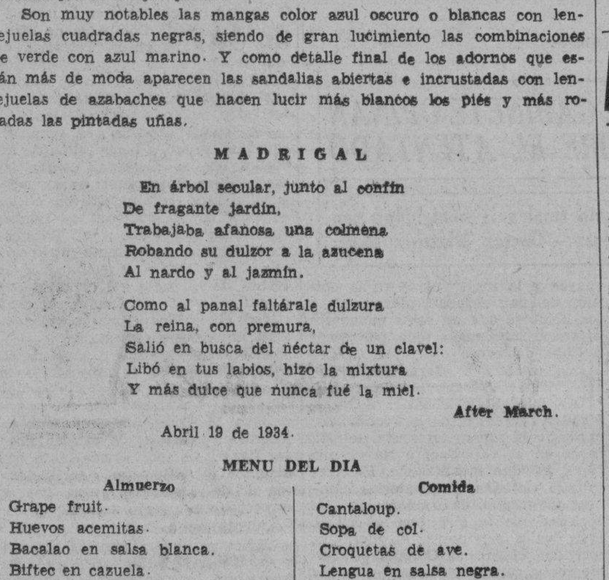

### HORIZONTALES

1—Edificio propio para ser habitado.
5—Artículo, (pl.)
8—Vástago o vara que brota del tallo o tronco principal.
12—Rostro.
13—Juguete.
14—Querer, adorar.
15—Interjección.
16—Manga de lona embreada para desaguar la bomba de un navío.
18—Naipe.
19—Afirmación.
20—Instrumento de música a modo de un violín, usado en Siam.
21—Agarradera.
23—Antes meridiano.
25—Tiempo del verbo leer.
27—Nombre de letra.
29—Personaje representativo de una nacionalidad.
30—Reza.
32—Marcharé.
34—Que tiene o guarda rencor.
38—Artículo.
40—Voz que se usa repetida para arrullar a los niños.
41—Nota musical.
42—Sílaba que repetida resulta un apodo familiar.
43—Dueña.
45—Astro.
46—Enferma.
48—Adverbio de cantidad.
49—Símbolo de la nada.
50—Vasija redonda de boca ancha, (pl.)
52—Tiempo del verbo limar.
53—Río de Suiza.
54—Contracción.
55—Nota musical.
56—Es (en inglés).

### VERTICALES

1—Número romano.
2—Paño usado por los taitianos.
3—Señora
4—Río de Suiza.
5—Cualquiera de los parajes que están alrededor de un cuerpo.
6—Altar.
7—Sin nadie.
8—Dios del Sol.
9—Dueña.
10—Harina incorporada con agua u otro líquido.
11—Terminación de infinitivo.
16—Tiempo del verbo arar.
17—Cociné.
19—Interjección.
20—Tener temor.
22—Tiempo del verbo alisar.
24—Sílaba que repetida resulta el nombre del dios de la locura.
25—Hogar.
26—Truncar.
28—Epoca.
30—Especie de flecha que usaban los antiguos turcos.
31—Terminación de infinitivo.
33—Arbol indígena de España.
35—Hijo de Lamec.
36—Metal.
37—Aumentativo de sala.
39—Quiérela, adórala.
42—Fruto del moral y de la morera.
44—Hacia aquel lugar.
45—Prefijo.
47—Igual al 4.
49—Número romano.
51—Sociedad anónima.
52—Artículo.

### Solución al Crucigrama anterior

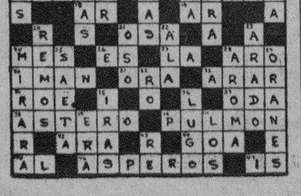


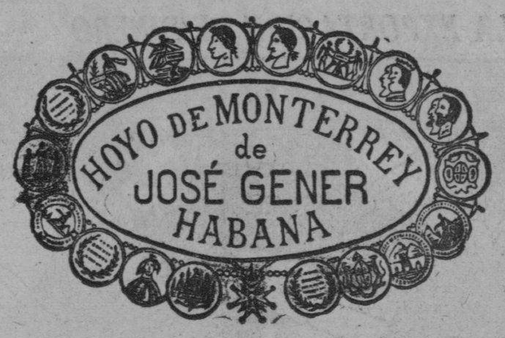


PETITCETROS
HOYO DE MONTERREY
lo mejor

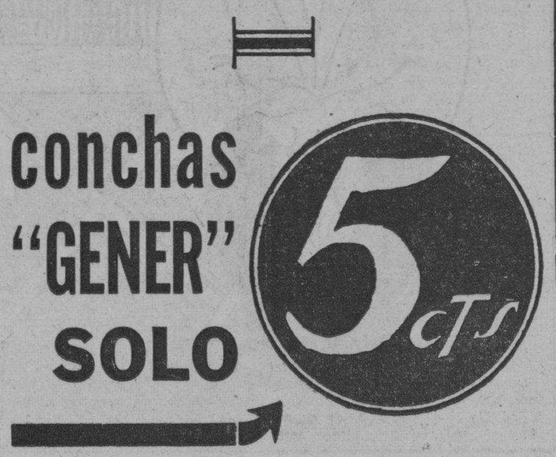



# MATANCERAS

### AMBROSIO LAMADRIZ

Previsto su fin.

Agonizaba ayer cuando escribía la nota, que instantes después veíase confirmada por el fallecimiento del estimadísimo caballero.

No había remedio para su mal y aunque la ciencia desplegó cuantos esfuerzos estuvieron a su mano, fué vencida por la Parca que nos arrancó del mundo al que tanto en el mundo fuera querido.

La muerte de Ambrosio Lamadriz y Heredia es para la sociedad de Matanzas golpe muy terrible. Por su nombre y por su cuna, era el finado caballero una de las figuras que más se destacara en ese Liceo nuestro, al que pertenecieron, como él, todos sus antepasados. Por su jovialidad y por sus simpatías, conquistábase Ambrosio las amistades, apenas cruzadas con él unas palabras. Y por su arraigo y por su prestigio, acogíasele doquiera presentábase, con el afecto que hoy le acompaña hasta en la muerte.

Con Justo Oñate, con Juan José Alcozer, con Gustavo Galán, con los Estorino, los Coll, los Campuzano, Muñoz y sus propios hermanos, formó parte Ambrosio de aquella juventud de la post-guerra, que fué líder del resurgimiento de la casa matancera, cerrada durante la epopeya a toda manifestación de alegría, júbilo y de diversión.

Pertenecía a una encumbrada familia, y su madre, doña Loreto Heredia, estaba estrechamente vinculada a aquel ilustre cantor del Niágara, y a aquel Nicolás, que fué blasón y timbre de la intelectualidad de la Yucayo.

Aunque murió en la Habana, Lamadriz, fueron traídos sus restos a esta ciudad, para que descansen en el panteón de los suyos, uno de los más suntuosos de nuestra Necrópolis.

Allí recibió cristiana sepultura en la mañana del viernes y para acompañarlo hasta esa tumba que cubrieron flores las más lozanas de los jardines habaneros y los de Matanzas, se dieron cita los amigos incontables que tuvo en vida y selectísima representación de nuestro gran mundo.

Presidiendo el duelo, con sus hijos, venía su hermano Estanislao, y se unió aquí a ellos su sobrino Isaac Lamadriz, actual Administrador de Correos de esta población.

Para la viuda de Ambrosio, la señora Elisa Simeoli, para los vástagos que fueron su adoración, y para sus hermanos y demás familiares, van en estas líneas las expresiones de mi condolencia.

Mi pésame más sentido.

### UNA EXPOSICION

En el Colegio Irene Toland.

Fué el domingo en aquellos dominios del prestigiosísimo plantel, que expusiéronse a la curiosidad pública las labores que durante el curso han realizado las alumnas de la gran educadora Clara Chalmers, continuadora de la obra instructiva de la inolvidable Irene Toland.

En los hermosos salones de aquel Colegio situado en lugar el más pintoresco de Matanzas, exhibíanse miles y miles de trabajos, ya de aguja, ya de pincel, ya de dibujo y creyón, de la pléyade de hijas de las principales familias yumurinas que allí reciben su educación.

Con las familias de las discípulas de la señorita Chalmers, acudieron a esa Exposición, profesoras y maestras de otros planteles, que admiraron la labor hermosa, meritísima de cuantos honrándose, honran las aulas del magnífico plantel.

Lástima que con la anticipación debida no se anunciara ese acontecimiento cultural, porque fué ayer, precisamente, cuando a nuestras noticias llegara la apertura de la Exposición de que aquí levanto acta.

Con Clara Chalmers atendieron a los visitantes, que fueron infinitos, las que con ella comparten la obra educativa que allí se hace, y que es para Matanzas motivo de tan legítimo orgullo, por ser esa Escuela, que en sus métodos, en su formato y en su programa, inspírase en el de los grandes planteles del Norte, del que era oriunda la ilustre fundadora del mismo.

Felicitamos a la señorita Chalmers así como a todo el alumnado del Colegio Irene Toland, por el éxito de esa Exposición del jueves.

Fué un éxito rotundísimo.

### GLORIA ARIAS

Entre nosotros.

Después de una grata estancia en Florida, donde residen actualmente sus hermanos el doctor Lorenzo Negret, Juez de aquel Término, y María Teresa Sierra Arias, la que fué soberana en Matanzas del Certamen de Belleza del DIARIO DE LA MARINA, hace ya algunos años, se encuentra entre nosotros la gentilísima Gloria, que me trae un simpático mensaje de sus caros familiares.

Viene satisfechísima de su temporadita la señorita Arias.

Sea bienvenida a estos lares.

### ALGO DE SPORT

Interesantísimo.

En su muy leída sección de este periódico, en las páginas sportivas, hablaba ayer Rubén Otero—matancero como otros tantos que colaboramos en el Decano—del entrenamiento de que vienen siendo objeto por Carlos Solomon los muchachos de nuestro Instituto.

Señala Rubén la posibilidad de que asistan los rowers del Instituto yumurino a las competencias juniors del Miramar Yacht Club, y de que después hagan acto de presencia en las justas nacionales de Varadero, en las que no toma parte Matanzas, desde aquellos buenos tiempos del Atlético, cuando lo presidía Federico Urréchaga.

Por cierto que para las competencias de la Playa Azul, hacen ya gestiones los directivos del Náutico, abogando por que el Gobierno de Mendieta sitúe la cantidad de cinco mil pesos que por ley especial se da siempre a la sociedad cardenense, cuna y meca del sport del remo en Cuba.

Para julio se anuncian las regatas nacionales de Varadero.

Falta poco ya para ese evento.

### LYDIA DE RIVERA

En Velasco.

La Empresa del popular teatro de frente al Parque ha ofrecido a la gran cantante cubana, la fecha del veinticinco de junio para que actúe allí y realice la visita que nos tiene ofrecida a los matanceros, de la que me vengo haciendo eco en estas correspondencias.

Un espectáculo el de la gentilísima señora Rivero, que por su distinción, por su finura, por su poderoso atractivo, ha de llevar a Velasco la noche del veinticinco, lunes, a la sociedad matancera en pleno.

Con los atractivos de su voz—trinos de ruiseñor—regala al público Lydia de Rivera, con el incentivo de su elegancia y el aliciente de su atrezzo, no igualado por ninguna otra divette cubana.

Rubrican los trajes de la señora Rivero, los modistos más famosos de París.

Y adorna sus canciones la artista, con una corrección, con una originalidad y un cachet que bien pudiéramos decir únicos.

La Empresa Velasco espera un telegrama desde Oriente donde hoy triunfa Lydia, para anunciar definitivamente la presentación de ese espectáculo en su palco escénico la noche del veinticinco.

### PROXIMO ENGAGEMENT

De una gentil pareja.

De un momento a otro serán formalizados los amores de una señorita matancera, que comienza a frecuentar nuestras fiestas y las iniciales de cuyos apellidos son G. V., y un médico jóven, profesional distinguido, hermano de un político que en la Capital disfruta de popularidad muy grande.

Las noticias que llegan hasta el cronista, por conducto muy autorizado, señalan el feliz acontecimiento para el próximo mes de julio.

No diré más por hoy.

### SEGUNDA FUNCION

La Compañía de la Zúffoli.

Para un segundo éxito—fué el primero anoche—se presenta hoy ante nuestro público ese conjunto artístico que preside la genial Eugenia Zúffoli, astro que refulge en el teatro español con resplandores de gloria.

«El pan comido en la mano», de Don Jacinto Benavente, es la obra escogida para esta segunda función de la Zúffoli.

Y mañana, «Prostitución», la obra de Fernández Ardavín que llenará el teatro con uno de esos públicos de los grandes acontecimientos.

No quedan palcos para esta función del domingo en Sauto.

Y poquísimas lunetas irán a taquilla.

### DE FIESTA MAÑANA

Un grupo de amigos.

Festeja el almanaque en esa fecha del diecisiete de junio a los Ismael, que en dicho día celebran su onomástico.

Entre los caballeros que en Matanzas recibirán mi saludo, está Ismael Quiroga, actual Administrador del Hospital de Homicultura.

Ismael Peraza e Ismael Fernández.

Y un Ismael que en la elegancia cubana funge como pontífice y como árbitro de la moda parisina.

¿Cuál otro que Ismael Bernabeu?

En su atelier de Prado y Refugio se visten cuantos en Cuba aspiran a seguir los dictados del tiránico mandato de la Villa Lumiere.

Un Ismael más, aún.

El que para el cronista, más que un amigo es un hermano, Ismael Obias y Ferrán, que pasará su santo fuera de Matanzas.

Felicidades a todos!

### LA ULTIMA NOTA

Para hacer votos por la mejoría de Yoya Herques, que desde hace tres días guarda cama víctima de molestas fiebres.

Muy visitada se ve por sus amistades, en su casa de la Playa, la señorita Herques, Directora de esa Hora Azul de la Estación de Bebé de la Torre, y una de las más destacadas líderes de la juventud del Tennis.

**Manolo JARQUIN.**

# SOCIEDADES ESPAÑOLAS

## "Juventud Asturiana" ofrecerá mañana la mejor fiesta del año en los jardines de "La Tropical"

Mañana es el día señalado para la fiesta de Juventud Asturiana, día de fiesta grande, de baile por todo lo alto, de gran aglomeración para coger puesto a la sombra de los árboles y hacer su almuerzo.

Y como Juventud Asturiana ha preparado y ha hecho bien una gran fiesta en la que no puede faltar el más mínimo detalle, designó también una comisión que ha organizado una cabalgata que saldrá del local social en el Malecón, la que recorrerá distintas calles de la capital para ir hasta los jardines de «La Tropical».

Las orquestas, interpretarán los bailables más en boga en la Habana, abrirá la cabalgata con un gran pasacalle y Manolín el pinzo lanzará al aire la montera picona, al mismo tiempo que dé con toda la fuerza de sus pulmones un Ixuxu formidable.

Y luego la insignia de la Juventud Asturiana, seguida de un conjunto de bellas señoritas, los miembros de la Comisión organizadora de la fiesta y una gran cantidad de automóviles.

Desfile de romeros que se dirigen a los jardines a disfrutar de la fiesta cumbre de Juventud Asturiana.

## UN BAILE PARA HOY EN LA SOC. «CURROS ENRIQUEZ»

En el día de hoy se celebrará en los salones de la sociedad «Curros Enríquez», sitos en Santos Suárez y Dolores, Jesús del Monte, una grandiosa verbena colmada de atractivos. La misma será amenizada por los conjuntos musicales de Antonio María Romeu, Hermanos Martínez, Sonora Matancera y los Barcaleses.

La entrada sólo costará cincuenta centavos para caballeros, cantidad mínima si se tiene en cuenta que será una fiesta inolvidable.

## ACTOS PARA HOY

**ASOCIACION CANARIA:** Gran verbena en sus salones y Roof Garden, sitos en Prado y Neptuno.

**SALONES DE «CURROS ENRIQUEZ»:** Magnífico baile amenizado por las mejores orquestas de la capital, en Santos Suárez, esquina a Dolores, Jesús del Monte.

**CLUB DEPORTIVO CANDADO:** «Verbena de la Espuma» en sus propios salones de Buenos Aires y Durege.

**DIRECTORIO ESTUDIANTIL DEL CENTRO GALLEGO:** Asamblea General Extraordinaria a la hora de costumbre en el palacio social.

**HIJOS DEL AYUNTAMIENTO DE LA ESTRADA:** Junta de Directiva a las ocho de la noche en el Centro Gallego.

**AGRUPACION ARTISTICA GALLEGA:** Magna velada teatral en homenaje al director del Cuadro de Declamación, señor Emilio Soldevilla. Se pondrá en escena la excelente obra «Clemencia». La entrada sólo costará veinte centavos. La dirección es: Zulueta 44 y 46.

## NUEVO EXITO DEL DR. LLOPIZ EN LA QUINTA «COVADONGA»

Nuevo triunfo acaba de anotarse el doctor Manuel Llópiz, médico eminente que presta sus servicios en la Quinta «Covadonga». Se trata de la distinguida señora Aquilina García, vecina de Amargura número 8, altos, la cual fué sometida a una operación dificilísima por parte del mencionado galeno. Hubo momentos en que la gravedad de la señora García pareció llegar a su clímax, pero la sapiencia del doctor Llópiz contrarrestó los efectos de la enfermedad cruel y a la vez se anotó un nuevo triunfo en su brillante carrera.

Hoy se halla disfrutando de perfecta salud tan distinguida señora, y desea testimoniar al doctor Miguel Llópiz su profundo agradecimiento. así como Panchito García Méndez, administrador del sanatorio «Covadonga»; a Manuel Llerandi, segundo administrador, y a todos los empleados del pabellón «Antonio Suárez», lugar en que convaleció la estimada enferma.

El cronista felicita sinceramente al doctor Llópiz por su éxito indiscutible, y a la señora Aquilina García por su rápido restablecimiento.

## A beneficio del Sanatorio en Asturias, gran fiesta en Julio

Ya está en marcha la nueva fiesta a beneficio de los fondos del Pro-Sanatorio en Asturias, ya ha comenzado su labor el señor Presidente de la Sección de Propaganda del Centro Asturiano, y por este motivo se ha dirigido al Presidente de la Sección de Recreo y Adorno y a todos los organismos sociales para hacerles saber que se ha señalado la fecha del quince de julio para celebrar una fenomenal romería Pro-Sanatorio en el Naranco, en todos los jardines de la Gran Cervecería «La Polar».

La entrada que se compre dará derecho al comprador a participar del sorteo de un pasaje de ida y vuelta en la excursión que pronto será organizada con motivo de la inauguración del Sanatorio en Asturias cuyas obras tocan a su fin.

Por este motivo se sortearán tres pasajes de ida y vuelta en la siguiente forma: la entrada de caballeros costará sesenta centavos con derecho al sorteo de un pasaje en primera clase de ida a España y regreso; la entrada de damas costará 40 centavos con derecho al sorteo de un pasaje de segunda clase de ida a España y regreso y la entra de niños costrá 20 centavos con derecho al sorteo de un pasaje de tercera clase de ida a España y regreso.

Para esta monumental fiesta se han contratado varios conjuntos musicales cuyos nombres daremos a conocer oportunamente.

## UNA VELADA EN EL CASINO ESPAÑOL EN MEMORIA DE M. BARBERAN Y J. COLLAR

La Junta Directiva del «Casino Español de la Habana», en sesión celebrada la noche del jueves 14, acordó celebrar un acto cultural el próximo día veinte por la noche, en memoria y homenaje de los aviadores españoles Barberán y Collar, por cumplirse ese día un año del despegue del Campamento de Columbia en su vuelo de Cuba a México.

Al acto que ha de ser sencillo y solemne, serán invitadas las Autoridades cubanas, los Embajadores de México y España, los Presidentes de las Sociedades Españolas y cuantos de alguna manera participaron de la recepción que el pueblo de Cuba les dispensó a su llegada.

En próxima edición daremos más detalles.

## HA HABIDO RATIFICACION DE CARGOS EN EL Ctro. GALLEGO

El señor Ceferino Pérez, designado por la Asamblea de Apoderados, Presidente efectivo de la Sección de Propaganda, importante organismo que labora con entusiasmo por el mejoramiento económico de la sociedad, ha ratificado en sus cargos a los ocho vocales que por el cambio de Presidente debían cesar y cuyo nombramiento le corresponde estatutariamente.

La Sección, a su vez, que debía elegir Vicepresidente y Secretario, ratificó su confianza a los que venían desempeñando dichos cargos, señores Alfredo Freire y José Méndez Boán, respectivamente. También tomaron posesión como vocales los entusiastas asociados señores Francisco Rodríguez Somoza y Manuel Domínguez, cuyos nombramientos correspondieron al Presidente de la Comisión Ejecutiva.

Entre los acuerdos adoptados por la Sección en su última junta, de que dimos cuenta en nota anterior, figura la concesión del título de socio propagandista, por haber hecho las diez inscripciones que se requieren para ostentar tan honrosa y patriótica distinción, al entusiasta asociado del Centro Gallego de Batabanó, señor Manuel Baldomir y López.

### EL LUNES SE REUNIRA LA COMISION ELECTORAL DEL CENTRO GALLEGO

Para ultimar detalles y resolver sobre varios particulares relacionados con la elección plebiscitaria que habrá de celebrarse el primer domingo de julio, se reunirá el próximo lunes, a las ocho de la noche, la Comisión Electoral del Centro Gallego.

Como recordarán nuestros lectores, dicho plebiscito tiene por objeto conocer la voluntad de los socios acerca de la adopción de un nuevo Reglamento en sustitución de los actuales Estatutos.

## EL DR. STINCER OBTIENE NUEVOS TRIUNFOS EN LA QUINTA DE DEPENDIENTES

El jefe de los cirujanos de la Casa de Salud de la Asociación de Dependientes, doctor Rogelio Stincer, que realiza diariamente una intensa labor, de intervenciones y consultas, acaba de salvar la vida del asociado señor José Lago, conocido futbolista de esta capital. El caso de Lago era harto peligroso. Durante diez años sufrió una úlcera pilórica, con intensos dolores y permanente debilitación de su organismo, no obstante su condición de deportista. Tratado por Stincer, decidió operarse, y la intervención, que duró sólo cuarenta y cinco minutos, no obstante su importancia, consistió en la abertura del estómago y un asa intestinal, los que unidos por suturas desvían el curso normal de la digestión, que no debe transitar por el lugar de implantación de la úlcera.

Esta gran operación quirúrgica, efectuada con limpieza ejemplar, con extraordinaria rapidez y cabal conocimiento científico, es de las que han dado a Rogelio Stincer el nombre que merece entre los primeros cirujanos del país.

José Lago se encuentra en franco período de restablecimiento. El estado post operatorio fué magnífico; y muy pronto el equipo «Iberia» contará de nuevo entre sus jugadores al famoso capitán Lago.

## ACONTECIMIENTO BAILABLE SERA LA VERBENA DE HOY EN EL CTRO. CASTELLANO

El entusiasmo que ha caracterizado la organización de la famosa verbena que tendrá lugar en los salones y en la amplia terraza del «Centro Castellano», ha puesto de manifiesto la capacidad organizadora de los «muchachos» que preside el entusiasta señor Angel Martínez Romillo, y que han prometido emular todos los triunfos que hasta el presente han conquistado las anteriores Secciones.

El programa del festival resulta intensamente atractivo, especialmente en la terraza que ha sido brillantemente decorada y engalanada con los más bonitos motivos, kioskos, y, especialmente, lo que constituirá el asombro de la concurrencia, la «piscina mágica», cuyos derroches de iluminación, darán la sensación de una playa veraniega, hermoseada con los artificios que han de suponerse.

Los conjuntos musciales «Happy-Happy», Belisario López, Cubano 1927, y Quinteto Barcalés, han prometido «botar la pelota» en esta noche memorable, estableciendo los más raros «records» que han podido imaginar los amantes del baile y de sus innumerables atractivos.

Indiscutiblemente, ha de ser el acontecimiento bailable más resonante del año, y todos los que asistan a la «verbena» tendrán oportunidad de conseguir y llevar algunos de los numerosos regalos que han sido seleccionados y que se repartirán de acuerdo con el programa que tiene la Sección de Recreo y Adorno.

## «LA ESPERANZA DE CUBA» MAÑANA EN «LA POLAR»

La Verbena «La esperanza de Cuba», que organiza la Concentración Nacional Abecedaria para mañana domingo 17 de los corrientes en el Stadium de «La Polar», desde las 9 de la noche hasta la salida del sol, es el homenaje oficial que hará el ABC por primera vez en Cuba.

Las filas han de estar unidas en ese día grandioso. La bella iluminación del Stadium y los fuegos artificiales han de dar atractivos a este festival. Los conjuntos musicales son de los mejores: Antonio María Romeu, Belisario López, los Hermanos Martínez, la Sonora Matancera y el Cubano 1927.

La entrada será al precio popular de 50 centavos los caballeros y las damas gratis.

## EL CLUB DE CANTINEROS PREPARA REGIA VERBENA

Los miembros del «Club de Cantineros de la República de Cuba», van aumentando sus actividades en la organización de la monumental verbena de «Los Cock-Tails», que van a celebrar el 14 de Julio a beneficio de sus socios sin trabajo, en todos los jardines y Stadium «Polar», de 8 de la noche a 6 de la madrugada.

Las entradas para caballeros, al precio de cincuenta centavos, ya las tiene a la venta en todos los bares y cantinas de la ciudad y sus barrios, y en el local social, situado en Paseo de Martí 105, altos.

Las damas podrán entrar gratis, pero con invitación personal.

SUSCRIBASE Y ANUNCIESE EN EL «DIARIO DE LA MARINA»

M.E.C.D. 2016

CORTE, TELAS Y PRECIOS DE HOY

En dril y crash blancos y en lanas lavables de pintados modernos y con el corte y confección esmerados de nuestros talleres, ofrecemos un magnífico surtido de Trajes Hechos.

Lo tenemos todo en articulos de camiseria.-

Antigua Casa de J. Vallés

S. Rafael e Industria


# Crónica Habanera

MARGOT ROS

EN EL AUDITORIUM

Exito extraordinario revistió el concierto ofrecido ayer tarde en el Auditorium por la niña Margot Ros, pianista notable, cuyas dotes maravillosas le han valido grandes celebraciones de la crítica.

La pequeña virtuosa del piano, con gusto exquisito y admirable ejecución, interpretó obras de Beethoven, Haydn, Chopin, Albéniz, Fuentes y otros renombrados autores.

Una concurrencia en extremo numerosa presenció este acto.

Entre ella pudimos anotar algunos nombres.

Señoras:

Carlota Ponce de León viuda de Zaldo, María Luisa Longa de García Echarte, Rosa Castro de Zaldo, María M. viuda de Méndez Plasencia.

Dulce María Blanco de Cárdenas.

Consuelo Lamar de Mendoza.

Estela Párraga de Martínez, Elisa Pell viuda de Hernando, Lila Lavastida de Montero, Katty Betancourt de Martínez, Usenda Deus de González Labarga.

Graziella Párraga de Maduro.

Lolita Fernández de Velazco de Montalvo.

María Luisa Cabrera viuda de Pesrino, Blanquita Fernández de Castro de Jardines, Laura Rayneri de Alonso, Teresita Spencer de García Longoria.

Silvia Párraga de Martínez Zaldo.

Georgina Ebra de López Oña.

Mercedes Marty viuda de Baguer, María Radelat de Fontanills, Rita Alvarez Maruri de Somoano, Mercedes Ulloa, Lizzie Morales de Batet.

Chiquitica González Chávez de Montero.

Carmelina Tarafa de Montalvo.

Evangelina de la Vega de Céspedes, Beba Montalvo de Velo, Silvia Díaz de Villegas de Flores, Margarita Sans de Figueredo.

Yiyina de Cárdenas de Romney.

Mercedes Sagarra viuda de Soto, Otilia Falcón de Aurioles, Floraida Fernández Reboul de Tolón, Ofelia Méndez de Aixalá, Nena Aranda de Echevarría.

Evangelina Figueredo de Cubas.

Rebeca Mañas.

Lita Salmorhagui de Pennino, Estelita Martínez de Fumagalli, Ofelia Le Monier de Alonso, Julia Santoro de Rivas, Ofelia Les de Bacallao.

María Montiel de Martínez.

Matilde Iglesias de Casanova, Rosa María Hernando de Gastón, María Hernando de Gastón, María Luisa Giralt de Martínez Díaz.

Mercy Taquechel de Viñas.

Herminia Rodríguez de Bernal.

Marcela de Haro de Col, Agustinita de Castro de Roselló, Carmen Cabello de Olivares, Claudina Sosa de Morales, Dulce María Aranegui de Flores, Isolina Illa de Suárez, Mary Méndez Plasencia de Nanzer, Piedad Zamora de Cárdenas.

María Dolores Machin viuda de Upmann.

Emma Castillo de Garmendía, Anita Perkins viuda de Rafecas, Sara San Martín de Socarrás, Rosa Martínez de Diago, Adela Quiñones de Porro.

María Amalia Rodríguez de del Pico.

Turselina Mañas de Martínez, Flora Ruiz de Kohly, Eulalia Delgado de Chaple, señora de Rembrandt.

Pucha Morales de Menéndez Carballo.

Señoritas:

Luisa Carlota, Margot y Rosita Párraga, Margarita Dumas, Cusa Perkins, Martha Montes, Gloria y María Luisa Ortiz, Conchita Giberga.

Corita Sánchez Agramonte.

María Luisa Martínez Párraga, Estela y Margarita Montero, Tany García Longa, Nena Benítez, Mayita Juncadella, Josefina Berenguer.

Carola Panerai.

Lolita Rodríguez Ricardo.

María Antonio Rivas, Amalia y María Luisa de Llano, Hortensia Pessino, Martha Montes, Margarita Dumas.

Ofelia Bernal.

Maricusa Medio.

Josefina Valverde, María Emma Botet, Rosita de los Reyes, Daysi Manzanilla, Marina y Elena Gómez Boada, Blanca Torres, Lourdes Caballero.

Elena y Rosario González Labarga.

Memén Durruthy, Lolina y Carmita Cibrián, Anita Santoro, Josefina Tamargo, Elisa Biosca, Lucrecia Vives, Amelia Naranjo.

Esperancita Bernal.

Amparo, Angela, Lucía y Maryarita Sánchez Oyarzún, Margot Flores, Blanca Luján.

Carmen y Carina de Posada.

Rita María, Ofelia, Panchita y Margot Lozano.

Eva Morales.

Nené Mendizábal.

Zeida Ochoa, Nice de Soto, Graziella, Méndez Plasencia, Daysi Loza, Dulce María de la Raba, María Pepa Martínez Romero, Gertrudis y Aurorita Prats.

Cecilia Boada.

Carolina Villalta, Mercedes López Olivero, Rosa María Acevedo, Estrella González Díaz, Iraida Barandarian, Concha Caramés.

Elsa, Marina y Noda Díaz Biart.

Lilita Montero.

Sarita Lequerica, Alina Fuentes, Cuca Menéndez, Delia Morales Sosa, Lydia Raynery, Margot y María Antonia Jorge.

Beba Pujals.

Julia Costales, Martha Socarrás, Martha y Bertha Fontanills, Pura Posada, Nena Sola, Matilde Muñiz, Silvia Villalba.

Moraima y Olga del Pico.

Rosa Herrera, Oria Albarrán, Martha Manrrara, Generosa, Amadita y Josefina Núñez Calvo, Luisa y Pilar Toñarely.

Lily Batet.

Silvia López Rovirosa, María León, Carlota Young.

Uldarica Mañas.

María Julia de Céspedes.

HABANA YACHT CLUB

Promete revestir gran lucimiento y brillantez, la acostumbrada comida, que ofrece esta noche el Habana Yacht Club.

Comida bailable, en la cual se congregará lo más selecto de nuestra sociedad.

Será servida a las nueve y cuarto, dando comienzo inmediatamente el baile, a los acordes de la Orquesta Habana Casino, el renombrado conjunto que dirige Ramón González.

La bellísima casa de la antigua sociedad de la Playa, será objeto de una gran iluminación para esta fiesta.

SOCIEDAD DE LEGISLACION COMPARADA

En el hermoso local de la Academia de Derecho, Concordia 18, tuvo efecto en la tarde del jueves, la conferencia del doctor Alberto Blanco, miembro del Consejo de Estado.

Con exquisita elegancia literaria desenvolvió el tema de dicha conferencia el doctor Blanco, titulada «Algo sobre la no-retroactividad».

Los salones de la Sociedad de Legislación Comparada, que preside el doctor Luis de Feria, se vieron con motivo de tan brillante disertación, muy concurridos por destacados elementos de la intelectualidad cubana.

CARTERAS MODERNISTAS

Presentamos una pequeña colección de nuestro grandioso surtido de carteras, cuyos precios no hay quien los iguale.

ADEMAS acabamos de recibir una preciosa colección de telas estampadas, trajes para niños y ropa interior, cuyos precios deben ver las personas que necesiten comprar.

USE SIEMPRE MEDIAS "FERMOSA" GARANTIZADAS

la elegante de nepluno

NEPTUNO Y AGUILA



La Moderna Ortopedia

¿Quiere vestir elegante?

Para ella debe conservar esbeltas sus líneas, y para conseguir esto debe ordenar su faja o corselet a su medida en una casa de garantía. Visítenos y se convencerá de las ventajas que esta casa proporciona a sus clientes.

MODELO 115

La hernia umbilical, muy frecuente y peligrosa, requiere su debida atención, por lo que le recomendamos nuestra faja especial, confeccionada para este caso.

Variado surtido en todo lo relacionado en ortopedia, fabricación en brazos y piernas a la medida por expertos operarios. Fabricamos el braguero que usted necesite, garantizándole la completa retención de la hernia.

González y Compañía

O'REILLY 90. Visítenos en el nuevo local. TELEFONO M-1475.


## NUEVO PRESIDENTE DEL DIRECTORIO NACIONAL DE LOS EX-MILITARES

El Directorio Nacional de ex alistados del Ejército, Marina de Guerra y Policía, cuenta desde ayer con un nuevo presidente, el señor Manuel Zabala Pérez, por haber renunciado el señor Raoul Chaumont del Castillo.

La institución, que celebró sesión ayer, acordó, entre otras cosas, dar de baja a cuantos miembros no habían prestado el juramento de fidelidad; abonar a la presidencia 53 pesos que de su peculio particular aportó para la organización de la velada artística celebrada en la sociedad El Pilar, así como ofrecer un lunch a los artistas que tomaron parte en ella; luchar hasta conseguir la construcción del Sanatorio antituberculoso en las Lomas de Trinidad.

Se acordó consignar en acta un voto de gracias a la prensa diaria, con especial mención a los periódicos «El País», «Ahora», «Información», «La Voz» y DIARIO DE LA MARINA, por la gentil acogida que siempre han dado a las ideas de la institución; igualmente al doctor Luis González Díaz, por haber brindado su bufete para las deliberaciones del Consejo Supremo y que se le proclame jefe del cuerpo jurídico de la institución; ratificar la confianza al presidente Zabala Pérez para que lleve a cabo las gestiones que estime pertinentes para lograr la construcción del Sanatorio; declarar miembro benemérito del Directorio al señor Rafael Doniphan, superviviente de los bravos americanos que lucharon en las lomas de San Juan por la libertad de Cuba, lo que se le notificará en sesión solemne especial.

## LA SEÑORA ANGELA RIVERO DE HUGUET, HA FALLECIDO

En la tarde de ayer dejó de existir en esta ciudad, en su residencia de la calle 19 entre 13 y 15, en el Reparto Lawton, la señora Angela Rivero de Huguet Montejo, amantísima esposa de nuestro distinguido amigo Dr. Rafael Huguet y Montejo; dama toda bondad y virtud, altamente apreciada en todos nuestros centros sociales; madre del ex Teniente del Ejército, señor Rafael Huguet Rivero.

Su sepelio tendrá lugar en la tarde de hoy, a las cuatro y media, partiendo la fúnebre comitiva desde la casa mortuoria, en el lugar indicado, hasta el Cementerio de Colón.

SUSCRIBASE Y ANUNCIESE EN EL «DIARIO DE LA MARINA»

EN EL ANGEL

En la iglesia del Santo Angel Custodio, se celebró en la noche de ayer, la boda de la encantadora señorita Anita Suárez Austri, con el señor Angel Benito Fernández.

La «Casa Trías», el acreditado jardín del Vedado, hizo un precioso adorno en todo el interior del templo, para esta ceremonia.

Dalias y gladiolos blancos, tapizaban el altar mayor; en el camino de los novios, se veían de trecho en trecho, elegantes cestos cuajados de dalias y callas.

También del mencionado jardín llegó a manos de la novia, el ramo nupcial, bello ramo de estilo colonial, confeccionado con gardenias.

Padrinos: la señora Amparo Austri viuda de Suárez y el Conde del Castillo.

Testigos por ella: los señores Emilio Roelandts, Cónsul de Bélgica; doctor José Manuel Bermúdez, Fernando Benito y Manuel Suárez.

Por él: los señores Ramón Argüelles y Claussó, Francisco Martín, Juan de la Cámara y doctor Oscar Bonachea.

SOCIEDAD INFANTIL

Como hemos anunciado, mañana domingo, a las nueve y cuarenta y cinco de la mañana, tendrá efecto en el Teatro Riviera, la sesión acostumbrada de la Sociedad Infantil de Bellas Artes.

Dicha sesión está dedicada a la Fundación Cultural «Varona Suárez», la benemérita institución que tanto hace por los pobres ciegueci-tos.

Dado lo extraordinario del programa, y los fines de tan interesante función, promete resultar un éxito completo.

Gran número de localidades, se encuentran en poder de nuestras principales familias.

Estas podrán obtenerse de la señora Emma Cabrera de Jiménez Lanier, Jovellar entre M y N; o de la señorita Carmela Pensado, Jovellar 45, Dept. D. o también llamando por los teléfonos F-1394 y F-1390 de la S. I. B. A.

Mañana daremos a conocer el programa.

PETICION DE MANO

El pasado miércoles fué pedida en matrimonio la bella señorita Ana Festary, para el joven Andrés Bassols Pozo, empleado de la Secretaría de Comunicaciones.

La petición la hizo el joven Bassols, al hermano de la novia, doctor José D. Festary.

Reciban nuestra congratulación.

(Continúa en la página SIETE)

## DE S. MIGUEL DE LOS BAÑOS

Sigue desenvolviéndose cada día más concurrida y animada la temporada de verano en este pintoresco Balneario. La temperatura de que disfrutamos es deliciosa, la paz que aquí reina es un alivio para el espíritu y el poder curativo de las aguas ofrece de continuo casos tan variados y tan múltiples que bien puede asegurarse que tan pronto como el país recobre su normalidad San Miguel de los Baños vendrá a constituir la Meca solicitada por todos los peregrinos nacionales y extranjeros que anhelan encontrar la salud y la belleza que con tanto prodigalidad brotan de las fuentes maravillosas y emergen de las montañas fascinadoras que circundan este valle incomparable.

Ya se encuentra al frente del establecimiento termal el Médico Director del Balneario doctor Pedro Ramos Baez, quien en unión de su bella y distinguida esposa ha fijado su residencia en este lugar donde atiende con la solicitud y la ciencia que le acompañan a todos los temporadistas. El doctor Ramos Báez que ya era cuando hace más de un año fué designado para el cargo de Médico Director del Balneario, un competentísimo especialista en hidrología médica, ha hecho grandes progresos en esa especialidad y son numerosos y valiosísimos los trabajos científicos que acerca de la materia viene publicando en las Revistas Médicas siendo también incontables las curaciones que gracias a su experiencia vienen obteniéndose mediante la aplicación de las aguas y el régimen adecuado para las afecciones que con ellas se combaten.

En éstos últimos días hemos tenido el gusto d esaludar como huéspedes del Gran Hotel del Balneario a los señores Pedro Mendieta y señora, Emilio Maurara y familia, don Carlos Gárate, periodista, Fernando Caamaño, señoritas Yara Monres; María Riviro; Graciela Fernández; y Josefina Berenguer; señora Hortensia Gómez; doctor Oscar Bermudez Montalvo y señora; señor Roberto Karmen y señora; señor Raúl Kaman y señora; señor Pedro Mendieta Jr., y señora; señora Mercedes Ulloa, doctor Alberto O-Farrill y señora, señor Juan Grells y señora, señor Leopoldo Díaz y familia, señor José Gregorio Viña y familia, señor José Pérez Cabrera, señor B. R. Puyans y familia, señor José Bascuas y familia.

También hemos saludado a los señores doctor Alberto García Navarro y señora, señorita Micaela Ferrán señora Rosa Ferrán de Arocha y familia; señor Nicolás del Castaño y familia, señor Alfredo Cano y familia; señor doctor José Trujillo y familia; señora Hortensia P. de Avellaneda; señora Edelmira P. de Alvarez, señora Mercedes León de Fernández y familia, señora viuda de Ramiro y familia y las familias de Francisco Villaoiz; de las viudas de Gou y de Rivero; de José Menéndez; de Roca; de Valea; del doctor Rubén Montero; de Ignacio Menéndez; de José García; de Alberto Angulo; de Jesús Pernas; de Julio González; de Esteban Baquedano; de Severino Linares; de Morales de los Ríos; de José Grande y de Oscar Santana de González; de Montes; de la señora viuda de Fernández; de Angel Alonso; señoritas Olga Fernández; Celia Rodríguez; Lidia Viña de Valdés Flores; de Luis Comas; de Héctor Rodríguez; Catalino Abreu; Marcelino Cruz y de la señora viuda de Urquijo.

Muchas son las familias que se esperan en estos días y entre ellas las de la señora Zaldo viuda de Morales, de Goenaga; señora viuda de Abascal y el joven matrimonio señora Herminia Ramiro y Nicolás Carvo, todos los cuales son antiguos temporadistas y cuentan con grandes simpatías en este Balneario.

El Corresponsal


Busto desarrollado y reconstituído con las saludables y reconstituyentes:

PILDORAS ORIENTALES

Solicite gratis hoy el folleto descriptivo, se lo enviamos bajo sobre sin membrete. Diríjase a P. ORIENTALES. Apartado 1244.—Habana.


## LA BANDA DEL CUARTEL GENERAL, TOCARA EN EL MALECON, EL DOMINGO, 17

PROGRAMA del Concierto que ofrecerá la Banda de Música del Cuartel General, del Ejército Constitucional, en el Malecón, el domingo día 17 de junio de 1934.

DE 8 A 10 P. M.

1.—Paso Doble «Dulzuras», R. de San José.
2.—Obertura «Día, tarde y noche en Viena», Suppé.
3.—Capricho «Moraima», G. Espinosa.
4.—Bailes Egipcios, A. Luigini.
5.—Habanera «Mírame así», E. Sánchez de F.
6.—Vals «Violeta», E. Waldteufel.
7.—Danzón «La Carioca», F. Rojas.
8.—Himno Nacional Cubano, P. Figueredo.

Luis Rasas y Romero, MM.
Cap. Músico, Jefe y Director de Banda Música C. G. E.

PERMANENTES 1 AÑO

GARANTIZADOS POR

La Peluquería «GALIA» es la única en Cuba que fué premiada con Medalla de Oro por sus PERMANENTES

Las Telas de «GALIA»

Cortes de vestidos y retazos acabados de recibir

Peluquería GALIA NEPTUNO 36 TEL. M-5556.


PODER EJECUTIVO

SECRETARIA DE DEFENSA NACIONAL

EL SEÑOR

MATIAS TAPIA

Miembro de la Marina de Guerra Constitucional.

HA FALLECIDO

Y habiendo dispuesto su entierro para hoy, a las 3 p. m., invito por este medio a las autoridades civiles y militares, corporaciones, prensa y pueblo, para que acompañen a conducir su cadáver desde el Castillo de la Punta hasta el Cementerio de Colón.

La Habana, 16 de junio de 1934.

Dr. Félix GRANADOS,
Secretario de Defensa Nacional.

M.E.C.D. 2016

*Raúl Roulien - - La Carioca*
*Río Rita- - Ramona -- Coros Mexicanos*
Todo esto directamente desde los Estudios de la
R. K. O.-RADIO PICTURES
Hollywood, California
Mañana Domingo 17.—11:30 a 12 de la noche.
Por todas las estaciones de la NBC y por la onda corta
9490 kc—31 metros.
NO DEJE DE SINTONIZAR ESTA MAGNA PRESENTACION

# Escenario y Pantalla

## PAYRET: «LA SILLA PRESIDENCIAL»

Acebal y Pepe del Campo, dos veteranos ya de la escena criolla, siguen sosteniendo con esfuerzos diariamente renovados, la temporada que hace algunos días iniciaron en el teatro «Payret».

Del ya clásico «elenco» de «Alhambra», Acebal y Pepe del Campo han reclutado las figuras más populares: ellos mismos, en primer término, y luego Blanca Becerra, Yolanda González, «El Gallego Otero», etc. Se han sumado además dos personalidades jóvenes y simpáticas: la de Mercedes Menéndez y Rafael Prada.

El cartel lo están renovando constantemente. Ayer estrenaron una revista satírica en doce cuadros titulada «La Silla Presidencial», cuyo libro es de nuestro estimado compañero del periodismo Francisco Meluzá Otero.

«La Silla Presidencial» se ajusta en todo a los moldes ya conocidos del género criollo. Los mismos tipos de la guardarropía local; la tendencia satírica y abusiva; el pellizco con roncha pero sin crueldad a lo más saliente de la actualidad pública y, sirviéndole de fondo, el marco animado y vistoso de la revista, a ratos con pretensiones espectaculares.

Meluzá Otero es un escritor distinguido, que tiene ya bastante práctica en cuestiones de telón adentro. Esta nueva obra suya está movida con habilidad y dialogada con ingenio. El público la recibe con ostensible agrado.

Aparte de esto la Compañía se esmeró por presentarla lo mejor que pudo. Las evoluciones, los bailes y los números de canto fueron muy aplaudidos.

En la interpretación de la obra se hicieron notar Acebal, con su vis cómica «sui generis»; Pepe del Campo, que hizo felizmente el eterno papel de borracho de nuestro teatro bufo; Otero, Blanquita Becerra, Yolanda González, Georgina García.

Mencionaremos aparte a la pareja Menéndez-Prada, que cantó un duo de «Don Pasquale».

«La Silla Presidencial» se repite hoy y seguramente durará en el cartel.

F. I.

# NOTAS

## EXITO DE «HOOPLA» EN EL ENCANTO

Hoy y mañana, por última vez «Hoopla», el sensacinal espectáculo, en que Clara Bow demuestra que ella tiene todo lo que se necesita para obtener lo que quiere. Ella conocía todas las trampas de los juegos de los hombres y les ganaba las jugadas, haciendo uso de sus encantos como cartas de triunfo. Con ella actúan el simpático actor Richard Cronwell, Preston Foster y otros valiosos artistas.

Robert Montgomery en «Amantes fugitivos»

En los turnos elegantes se presentará el magnífico espectáculo de los Hnos. Castro, el gran tenor mexicano, Ricardo Lara, «Los Ubal», en su creación de «La Carioca» y los cantantes de tangos «Nova y Naffia». Este mismo espectáculo actuará mañana en la matinée, con «Hoopla» y «Drogas infernales» de Charles Farrell y Bette Davis.

Para el lunes «Amantes fugitivos» con dos artistas jóvenes tan atractivos como Robert Montgomery y Madge Evans, en una aventura en que necesitaron de valor y audacia. Dos fugitivos, que huyendo de su borrascoso pasado se encuentran en el camino.... dan la vuelta.... regresan juntos, encuentran a su paso el heroismo, el sacrificio y un ensueño de amor.

Se acercan los estrenos de «Hembra», y «Noches de Viena».

## NACIONAL: «CATALINA LA GRANDE»

Hoy y mañana, son los últimos días de exhibición de la gran película «Catalina la Grande» en el «Nacional». Debe el público que no la haya visto aprovechar estas últimas oportunidades para admirar las bellezas múltiples que hay en esa super producción, tanto en lo que se refiere a la parte literaria, como por el interés de su argumento, como por lo que concierne a la fastuosidad de presentación y a la justeza al ambiente de la época.

Douglas Fairbanks, Jr., como intérprete del lunático Gran Duque Pedro III y Elizabeth Bergner, como Catalina la Grande, demuestran un perfecto dominio en la difícil labor encomendada a su talento.

Con la película «Catalina la Grande» se exhibe el Noticiario mundial con las últimas actualidades y «Leyendas de pascuas», policromía animada, perteneciente a la colección de Sinfonías Tontas.

Mañana domingo: gran matinée especial de 1 a 5 de la tarde.

El lunes estreno en Cuba de «Vaya un enredo».

En «Vaya un enredo» figuran como protagonistas Claudette Colbert, Richard Arlen y Mary Boland.

Esta película estará en cartel solamente 2 días, para dar paso a la super joya titulada «Una sombra que pasa», o «Las vacaciones de la muerte», película cuyo argumento podrá ser considerado por algunos, fantástico e inverosímil, pero que sin embargo se refiere a la única verdad que existe.

El 27, «La fiesta de La Carioca», presentándose por diferentes parejas, La Carioca popular, La Carioca teatral y La Carioca de salón. Se cantará el tango de la película «Volando hacia Río Janeiro» y los conjuntos coreográficos escenificarán las principales escenas de esa popularísima película, de la cual será exhibida esa misma noche una copia nueva.

## LA PELICULA «VOLTAIRE» EN EL CAMPOAMOR

Hoy desde la una y media un grandioso programa con Noticiario, Cartón animado, el Episodio de la sensacional serie «La clave secreta», «El mundo cambia», la mejor película de Paul Muni, y el estreno de «Voltaire», que nos trae a la pantalla del cine la imagen vivida del más intrigante de los genios de aquella Corte sensacional de Luis XV. Madame Pompadour, la mujer más genial y fascinadora de la Corte de Francia, jamás ha sido personificada por la gentileza, la elegancia fascinadora y los encantos que atesora Doris Kenyon, que ha creado este papel en el drama cortesano: «Voltaire». También actúan la encantadora estrella Margaret Lindsay y el más eminente de los actores, Georges Arliss.

Mañana en matinée especial desde la una el mismo programa y para el lunes se ha combinado las dos mejores películas del gran cómico Joe E. Brown (bocaza), que son «El marinero» y «Nadando en seco», un programa todo de risa para mantener al público en constante hilaridad durante más de dos horas. En el complemento, también se ha suprimido todo material «fúnebre» y solo se exhibirán asuntos de risas, para que el público durante todo ese tiempo olvide sus penas y no haga más que reir y reir.

Los precios siguen rigiendo como siempre, de la 1 y 30 hasta el final y lo mismo domingos que días festivos, 30 centavos la luneta, 15 los niños y 10 la tertulia. El miércoles un homenaje a Greta Garbo exhibiéndose también sus dos mejores películas, que son «Reina Cristina» y «Mata Hari», producciones que el público desea ver una vez más.

## UNA BUENA TANDA ELEGANTE EN EL MARTI

La tanda elegante de hoy en el «Martí» promete quedar lucidísima, ya que a su mayor éxito cooperan artistas de tantos prestigios como Dinorah, cantante de tangos, los hermanos Barranco, la bailarina española Elia de Granados, la pareja de rumba René y Estela, «Los Ubal» bailarines internacionales y Sofía Hernández, intérprete de nuestros ritmos populares y la orquesta de los hermanos Palau.

Subirá a escena nada menos que «La supresión de la Enmienda», original de Carlitos Robreño, con música del maestro Rodrigo Prats y, no obstante la calidad del programa combinado, regirán los precios de costumbre, a base de 30 centavos la luneta con su entrada; 20 la butaca y diez la tertulia.

Por la noche, en primera tanda, a las 8 y 45: se reprisa «Volando hacia la Habana» o «El Príncipe Carioca», de Francisco Meluzá Otero y Antonio Castells, y con música del maestro Gonzalo Roig.

En la tanda de las 10 y 30: «La supresión de la Enmienda».

Mañana, domingo, matinée a las 3 y, por la noche, dos funciones.

## «LA SILLA PRESIDENCIAL» TRIUNFA EN EL PAYRET

Con el éxito que era de esperarse, ayer se estrenó en el «Payret», «La Silla Presidencial», revista de gran actualidad, en un acto, dividido en doce cuadros, original de Francisco Meluzá Otero y con música, original y adaptada del maestro Valdespí.

En la interpretación de «La Silla Presidencial», toma parte la plana mayor del elenco del «Martí», sobresaliendo el eximio barítono Rafael Prada, cuya voz puede competir, en calidad y volumen con las mejores de su timbre.

Esta noche, en primera tanda, a la 9 en punto, subirá a escena nada menos que «Miss Petardo 1934», debida a Sergio Acebal y, en la sección de honor, a las 10 y 30: se repite «La Silla Presidencial».

Tanto para la primera, como para la segunda tanda, regirán precios a base de 30 centavos la luneta con su entrada. Tertulia y Paraíso, en función corrida, sólo costará la entrada 10 centavos.

El domingo, función de tarde y de noche y el próximo martes estreno de «Cuba para los cubanos», letra de Pepe del Campo y música del maestro Anckermann.

# CARTEL DEL DIA

**POR LOS TEATROS**

PAYRET.— A-7157. Compañía de Revistas y Zarzuelas de Acebal y Del Campo. A las 9: «Miss Petardo 1934». A las 10.30: «La Silla Presidencial».

MARTI.—A-1851. A las 5 y 30: «La supresión de la Enmienda» y «Mosaicos Martí». A las 8 y 45: «Volando hacia la Habana». A las 10.30: «La supresión de la Enmienda» y «Tiros al aire».

**POR LOS CINES**

CAMPOAMOR.—A-7054. A todas horas: «Voltaire», con George Arliss, «El mundo cambia» y revistas.

ENCANTO.—A-4433. A todas horas: «Hoopla», con Clara Bow, comedia y revista. A las 5 y 30 y 9 y 30: presentación de la orquesta «Hermanos Castro», Ricardo Lara, Los Ubals y Nova y Naffia.

NACIONAL.—A-3730. A todas horas: «Catalina la Grande», con Elizabert Begner y Douglas Fairbanks, Jr., comedia y revista.

TRIANON.—«Sucedió una noche», «Lo que todas saben».

FAUSTO. — «Héroes de ocasión», «Nacida para pecar».

NEPTUNO.—«Hijos del desierto», «No se lo digas a Mamá».

RIVIERA.—«Qué semana», «El marinero».

REGINA.— «Escándalos romanos», «Aventuras del Rey Alberto».

RIALTO.— «Escándalos romanos», «Aventuras del Rey Alberto».

PRADO.—«Voltaire», «Canción de cuna».

VIVES.—«Escándalos romanos», «La novia rifada».

MODERNO.—«La timadora», «El diablo se enamora».

LARA. — «Escándalos romanos», «Consejos a los enamorados».

WILSON.—«Mi mujer», «Sinfonía de amor».

INGLATERRA.—«Mi mujer», «Sinfonía de amor».

UNIVERSAL.—«Volando hacia Río Janeiro», «Aguilas rivales».

LIRA.—«Eskimo», «Mujeres en mi vida».

OLIMPIC.—«El gato y el violín», «Amor en venta».

CUBA.—«El modo de amar», «Niebla».

ROJO.—«Los desaparecidos», «Batacián».

VERDUN.—«Volando hacia Río Janeiro», «Es hora de amarnos».

TOSCA.—«El gato y el violín».

NACIONAL HOY
Catalina la GRANDE
Douglas FAIRBANKS Jr.
Elizabeth BERGNER
Héroes de OCASION
POR LOS 4 HERMANOS MARX

HOY
LOS FESTIVALES del ENCANTO

con Preston FOSTER
5½ y 9½
Presentación del
SHOW
Ricardo LARA
GRAN TENOR MEXICANO
Orq. Hermanos CASTRO
LOS UBAL
PAREJA de BAILES
NOVA y NAFFIA
CANTANTES de TANGO

# VIBORENAS

**SANTAS Y SANTOS DE HOY**

**Stantas Litgarda, Justina y Julita,** con los santos Juan Francisco de Regis, Aurelio, Quirino.

**Dedico mi primer saludo a la distinguida y por todos conceptos admirable figulina Litgardita Espino, que con su linda hermana Carmita, son dos de mis predilectas amiguitas, a las que sinceramente admiro.**

**También presente tengo a la gentil viboreña Lutgarda María Viña y de Loza, impedida de recibir a sus amistades.**

**Una blonda figulina, un bello y tierno capullito, Juanita Périz y Cueto, hija primogénita de los estimados amigos señora Inés Cueto y Sr. Eduardo Périz Rivero.**

**«Justinita» junto con los autores de sus días recibirá esta tarde a sus amistades íntimas.**

**Como los Aurelios tienen otras dos fechas, no estoy seguro celebre hoy sus días el cumplido joven y estimado amigo Aurelio García, mas presente lo tengo.**

**E igual a los estimados señores Aurelio Jiménez, Aurelio González Alvarez y Aurelio Mesa.**

**Si es la de hoy su fecha, a todos felicito.**

**EN NUESTRA PARROQUIA**

**Como no todas las figulinas son madrugadoras, me complazco en darles a conocer anticipadamente, los siguientes cultos para mañana en nuestra Parroquia de Jesús del Monte, celébranse en honor del Sagrado Corazón de Jesús:**

**A las siete de la mañana, misa y comunión general.**

**A las nueve: Solemne misa de ministros, en la que oficiará nuestro querido Párroco el Padre Rodríguez Pérez, Director de la Asociación.**

**Ocupará la sagrada cátedra el Rvdo. Padre Rodríguez Pérez, Director de la Asociación.**

**Ocupará la sagrada cátedra el Rvdo. Padre Esteban Rivas, Ministro de la Iglesia del Sagrado Corazón de Jesús.**

**Los fieles serán obsequiados con detentes y estampas del Sagrado Corazón.**

**La orquesta será dirigida por el conocido y afamado profesor Sr. Teodoro Andreano, el que ha seleccionado las voces.**

**Las devotas que deseen contribuir a la mayor brillantez de estos piadosos cultos, pueden remitir sus óbolos al Padre Rodríguez Pérez, o a la señora Presidenta.**

**A tan distinguida dama y al querido Padre Rodríguez, permanezco agraecido por la atención que han tenido invitándome a estos cultos.**

**SRTA. CUCA ESPINOSA**

**No puede faltarle hoy mi felicitación a esta bella y graciosa figulina, Y se la dedico por celebrar su cumpleaños.**

**Deseo muchos cumpla siempre sonriente y feliz.**

**NENITA ANDREANO**

**La simpatiquísima amiguita, que hase trasladado a Candelaria, para al lado de unos parientes a pasar una temporada, no ha olvidado a su viejo amigo y unas afectuosas líneas me ha dedicado, y en ellas me dice: «Me encuentro muy satisfecha y contenta, por esta apartada localidad de Pinar del Río; recibiendo agasajos inmerecidos tanto de los míos como de los extraños, haciendo cada uno los esfuerzos para que mi estancia en ésta sea de lo más agradable».**

**Agasajos y atenciones que yo digo, «desmintiéndola», que mucho merece Nenita, de la que tengo pruebas es muy agradecida, y sinó, sus presentes líneas!**

**Mucho he de extrañar su ausencia, mas me satisface saber que en tierras pineras es agradables su permanencia.**

**SRTA. EMELINA IBAÑEZ**

**Otra bella y gentil figulina que hoy celebra su cumpleaños, Emelina Ibáñez.**

**Entre los muchos mensajes que recibirá demostrativos del afecto de sus parientes y amistades, no puede faltarle el mío, que muy expresivo se lo remito en estas líneas, con mis votos por su inquebrantable felicidad, por incontables años.**

**PROPIETARIOS DE ARROYO NARANJO**

**La Directiva del Club Propietarios y Vecinos de tan pintoresco caserío, ha tenido la cortesía de invitarme a la gran verbena que hoy y mañana se celebra en los salones y jardines del Club, a beneficio de los niños del asilo Niño Jesús de Praga, que radica allí, con motivo de las fiestas cívico-religiosas del Patrón San Antonio de Padua.**

**Habrá torneo de cintas, carreras de saco, sartén, juegos de base ball y procesión.**

**Los salones y jardines del Club lucirán una bonita decoración y brillante iluminación, con muchos atractivos en los distintos kioscos, que estarán atendidos por bellas «arroyeras» o «naranjeras», pero todos estarán luciendo su gentilezas y sonrisas.**

**Los mejores conjuntos musicales tienen a su cargo los programas bailables.**

**Nene González con su cantante Paulina Alvarez, (Emperatriz del Danzonete); y Marcelino González con su cantante; el afamado sexteto Nacional de Ignacio Piñeiro, y La Clave Oriental y Embajadores de Chicago.**

**Los concurrentes recibirán muchos regalos, perfumes, flores, cigarros, etc., etc., etc.**

**La mayor animación reinará hoy y mañana en el simpático caserío de Arroyo Naranjo, con tan hermosa verbena.**

**Quede agradecido al Presidente y Secretario, los amigos Carlos y Abelardo, por su cortesía invitándome a esta fiesta que ha de ser un buen éxito monetario en obsequio a esos niños pobres por ellos socorridos.**

**Dr. JOSE MACIAS**

**Me es agradable consignar, para conocimiento de sus muchas relaciones sociales, que tan estimado amigo y querido convecino continúa mejorando de la grave dolencia que repentinamente padeció.**

**Deseo su más rápido y total restablecimiento.**

**JESUS VIDAL**

**Y termino con esta también agradable noticia.**

**La de encontrarse igualmente muy restablecido el querido amigo Jesús, el popular «Gallego», sometido a un riguroso plan médico, que estrictamente le hacen cumplir su amante esposa Lolita Blanco y cariñosa hija Olguita Vidal.**

**Pronto el «Gallego» estará del todo bien, y será entonces cuando celebremos, mejor dicho, comeremos un sabrosísimo pollo con arroz ¡Qué pronto sea!...**

**Urbano del CASTILLO.**

## UNA CITACION A TODOS LOS ESTUDIANTES DE AGRONOMIA

Se cita por este medio a todos los estudiantes de los distintos cursos y carreras de la Escuela de Ingenieros Agrónomos y Azucareros, para una asamblea que tendrá lugar en la Quinta de los Molinos, el sábado 16 a las 9 a. m., para tratar asuntos relacionados con el momento actual de la Universidad.

Por la Comisión,
Manuel Tamargo Biosca; Mario Ariet.

# GACETILLAS

## TRIANON: «SUCEDIO UNA NOCHE»

En la tanda de las 4: estreno de la interesante creación de Fay Wray. Lo que todas saben, revista Paramount, «La Cigarra y la Hormiga», por los muñequitos y la gran cinta de Claudette Colbert y Clark Gable, «Sucedió una noche».

A las 8.30: «Lo que todas saben».

En la de 9:45: »Sucedió una noche».

Mañana: en la matinée de una y media: «Un bello Paraíso», por Helen Twelvetrees, revista Paramount, «La Cigarra y la Hormiga», por los muñequitos y la magnífica cinta de Claudette Colbert y Clark Gable, «Sucedió una noche».

«Nacida para pecar», es la segunda película de Mae West, que se presentará la próxima semana.

## FAUSTO: «HEROES DE OCASION»

Dos interesantes películas de máxima importancia forman el programa de hoy en el teatro «Fausto», además del cartón cómico y el noticiario de actualidades mundiales.

En los turnos preferentes de 5:30 y 9:30, se exhibe la divertidísima comedia espectacular, por los cuatro Hermanos Marx titulada «Héroes de Ocasión» en la cual la feliz familia tiene muchísimas oportunidades de lucir su inagotable gracejo y vis cómica. Película de mucha acción cómica.

En el turno de 8:30, pasa por la pantalla, la emocionante película «Nacida para pecar», en la que figura como protagonista la bella y sugestiva Mae West, la artista que se especializa en esos papeles en que se presenta como dominadora de hombres. Ambas películas se exhiben también durante el día en el turno preliminar.

## NEPTUNO: «HIJOS DEL DESIERTO»

«El gordo» y «el flaco», los dos cómicos más populares de la pantalla actúan hoy en el siempre concurrido teatro «Neptuno», como protagonistas de la película «Hijos del desierto», que se exhibe en los turnos de 2, 5:30 y 9:30. En esa obra Stan Laurel Oliver Hardy, están a la altura de su fama y este es el mejor elogio que se les puede hacer.

En los turnos de 3:30 y 8:30, exhibe «Neptuno» la película «No se lo digas a mamá» por Philip Holmes y Franchot Tones. Y además, en todos los turnos la divertida comedia de Charles Chase «Al pie de la letra» y «El Melodrama de Mickey», cartón cómico.

Los precios 20 centavos hasta las seis y media y 30 después de esa hora. Los niños pagarán solamente 15 centavos.

## RIVIERA: «QUE SEMANA»

En las tandas elegantes de 5:15 y 9:45 se estrena la simpática producción Warner interpretada por Joan Blondell y Dick Powell que se titula «Qué semana». Revista y comedia. A las 8:15: «El marinero» de Joe Brown.

Mañana: Matinée a la 1:15: «Qué semana», «El marinero» episodio 8 del «Avión Fantasma» por Tom Tayler «Los parientes serviciales» (Comedia). Revista y cartón.

Martes: «Drogas infernales». Charles Farrell.

Jueves: «Voltaire» de George Arliss.

Sábado: «Hijos del desierto» Stan Laurel y Oliver Hardy.

Pronto: «Muchachas de uniforme» y «Deslices».

## REGINA: «ESCANDALOS ROMANOS»

Se estrena hoy en «Regina» la película éxito de ésta temporada «Escándalos Romanos» por Eddie Cantor y Gloria Stuart, con miles de extras y cientos de bellas bailarinas. También se exhibe «Aventuras del Rey Alberto» bella Opereta por un Reparto selecto de estrellas, la Revista Fox semanal el Cartón Mikie en el Norte y la Comedia «Tal padre tal hijo».

Los precios serán 15 centavos hasta las 6 y media y 20 centavos mayores después.

Mañana: Matinée a la una y media, con «Escándalos Romanos» «Aventuras del Rey Alberto», 1 episodio de «La clave infernal». Comedia, revista Fox y Cartón de Mikie.

Martes: «Volando hacia Río Janeiro».

## RIALTO: «ESCANDALOS ROMANOS»

Un programa todo de estrenos será un éxito y un lleno, la revista Fox Semanal, el Cartón Mikie en el Norte, la comedia «Tal Padre tal hijo» «Aventuras del Rey Alberto», Opereta por un reparto de estrellas y «Escándalos Romanos» la más grandiosa creación de Eddie Cantor y Gloria Stuart, y miles de extras más.

Los precios: 20 centavos luneta y preferencia a todas horas.

Mañana: La mejor matinée de la Habana «Aventuras del Rey Alberto», «Escándalos Romanos» 1 episodio de «La clave infernal». Comedia, Cartón de Mikie y Revista Fox.

Martes: «Volando hacia Río Janeiro».

Miércoles: «El diario de una mujer». Jueves: «Junto al lecho».

## PRADO: «VOLTAIRE»

Gran éxito alcanzó anoche el teatro «Prado» con el estreno de la suntuosa película «Voltaire» y la nueva exhibición de «Canción de Cuna». A petición de gran número de familias ese programa se repite hoy nuevamente.

«Voltaire», la estupenda producción de la Warner que justamente ha merecido el franco éxito que ha alcanzado, pués a más de su interesante argumento hay que agregarle una de las más formidables labores del gran actor George Arliss y Doris Kenyon.

Se exhibirá en los turnos de 3.30, 6:30, y 9:30. Y para completar este programa se exhibirá la gran Joya «Canción de Cuna» por Dorothea Wieck, en los turnos de 2:15, 4:30 y 8:30. Además la graciosa comedia «Pobres y pícaros» y el cartón musical «Ese gato no es cegato».

Mañana: Grandioso estreno. Se trata de la famosa película «La Violetera», magistral creación de Raquel Meller, artista de reconocida fama mundial.

## VIVES: «ESCANDALOS ROMANOS»

Ningún programa mejora al que hoy presenta a su numerosa clientela la Empresa de este gran cine de las mayores comodidades, mejor temperatura, sonido perfecto y la más clara proyección. En sus elegantes y concurridas tandas de 5.30 y 9.45 la grandiosa super excelsa producción de gran lujo y de mucha risa: «Escándalos Romanos» por el célebre Eddie Cantor y Gloria Stuart. A las 8:30 sugestiva y muy atractiva joya «La novia rifada de Jeanette Mac Donald y John Garrick. Mañana domingo revista, cartón. Comedia, «Escándalos Romanos». Episodio «La Aldea Muerta» y «El Rastro Invisible».

## MODERNO: «LA TIMADORA»

Siguen sucediéndose los estrenos en este elegante teatro en el que a diario se da cita lo más selecto de nuestro mundo viboreño Para hoy está señalado el estreno Warner «La timadora», extraordinaria producción por Kay Francis, Ricardo Cortez, Gene Raymond y Margaret Lindsay y el estreno Fox «El diablo se enamora», por Loretta Young, Victor Jorry; la comedia musical «La sombra Roja»; un cartón en colores «Construyendo un edificio», y el cartón «Carreras de galgos». Luneta hasta las 6:30, 10 centavos; después 15 centavos; niños a todas horas, 10 centavos. Mañana gran matinée de 1 a 5, con un escogido programa.

## LARA: «ESCANDALOS ROMANOS»

Están de plácemes los asiduos concurrentes a este espectáculo de Prado y Virtudes, con el monumental programa que para hoy anuncian sus carteleras.

En función corrida desde las dos de la tarde, divertida comedia y varie dad. Suntuosa super excelsa joya de gran lujo y mucha risa «Escándalos Romanos» por el célebre cómico Eddie Cantor y Gloria Stuart. Muy interesante producción «Consejos a los enamorados» de Lee Tracy. El precioso cartón en colores «El Flautista de Hammelín». Mañana: Escándalos Romanos», «Consejos a los enamorados» y «El Flautista de Hammelín».

## WILSON: «MI MUJER»

Belascoaín y San Rafael, U-5863; 10 centavos de 1 y media a 6 y media, y 15 centavos después, niños 10 centavos a todas horas.

Fresco mucho fresco, sin sufrir los rigores del sol de la playa.

Hoy, tarde y noche, la comedia por Slim Summerville, «El Corneta Hechicero» y el cartón «A caza del diablo» y las super producciones, «Mi mujer» atracción suprema por Helen Twelvetrees, y Victor Jory; y «Sinfonía de amor» film extraordinaria por John Boles, y Gloria Stuart.

A las 5 p. m. «Mi mujer» y «Sinfonía de Amor».

Mañana: Dos estrenos, «La timadora» magistral producción por Kay Francis, y Ricardo Cortez; y «Osada Juventud» joya especial, por Frankie Darro, Dorothy Coonan.

## CUBA: DOS GRANDES ESTRENOS

Un programa formidable a precios popularísimos nos anuncian las carteleras del cinema más simpático de la Habana, situado en Suárez y Corrales. A las cinco, revista Paramount de estreno, una comedia, cartón y variedad musical, Maurice Chevalier con Ann Devorack en la grandiosa cinta: «El Modo de amar» y Donald Cook con Peggy Shanon, el estreno de la espectacular cinta titulada: «Niebla». A las ocho y media repite el programa sin alterar los famosos y popularísimos precios de admisión a su confortable salón. Mañana: Dos estrenos; «Profanación», en español y «El moderno Casanova», en inglés, teniendo preparado para la matinée un monumental programa con Oeste y comedia para los niños a cinco centavos luneta. Lunes: «Batacián» y «Explotadoras de 1933».

SUSCRIBASE Y ANUNCIESE EN EL «DIARIO DE LA MARINA»

# MUSICA Y MUSICOS

El lunes por la tarde tuvo efecto la segunda reunión de la Comisión de Música nombrada por la Secretaría de Educación para el estudio y selección de las Obras inéditas del maestro Espadero, que deberán ser editadas por cuenta de dicho Departamento, así como de las que a juicio de dicha Comisión deban ser declaradas de texto en los Conservatorios y Academias de Música de carácter oficial.

Dicha reunión en el salón de actos del Lyceum, toda vez que en ella se hizo una demostración al piano, de aquellas primeras obras que han sido seleccionadas, demostración que se llevó a efecto por la eminente pianista cubana Srta. Angelina Sicouret, que no solamente forma parte de dicha Comisión, sino que además, conserva la tradición del maestro Espadero por haber sido su discípula predilecta y ella resulta hoy la poseedora de todas las obras del maestro.

En ella fueron examinados mediante la interpretación de la Srta. Sicouret, varios estudios de concierto, un Scherzo instrumentado, además, con acompañamiento de un quinteto, un bello capricho cubano titulado Canto Guajiro y algunas versiones sobre estudios de Cramer; en todas ellas quedó demostrado una vez más la indiscutible personalidad artística de Espadero y el valor y originalidad de sus producciones. En los estudios de concierto por ejemplo, puede apreciarse el dominio del piano que poseía Espadero; la estructura de ellos, verdaderamente clásica, puede muy bien resistir la comparación con los estudios trascendentales de Liszt y los grandes estudios de Rubinstein; ¿y qué mayor gloria para Cuba, que obras de tal naturaleza, compuestas por un cubano, se lleven a los planes de estudios de nuestros Conservatorios de Música? Todas estas obras y las demás que serán seleccionadas por la Comisión, serán objeto de un verdadero informe técnico que preparan los maestros Gaspar Agüero, Molina Torres, Fernando Carnicer y Rodríguez Lanza.

La obra es de una grandeza espiritual y patriótica al propio tiempo, y como nos decía Rodríguez Lanza, sobre su proyecto, hoy en vías de realización, gracias a la franca y noble acogida que le ha prestado el Dr. Mañach como Secretario de Educación, «lo que más me encanta de todo esto, es que Espadero no ha dejado pariente alguno, que se considere obligado a agradecernos lo que estamos haciendo; todo lo que hacemos es por «Cuba y por la memoria de uno de «sus grandes hijos»; no hay beneficio posible para nadie...

N. B.

**NOTAS**

**JORGE BOLET SE GRADUA**

Tras conquistar su título tan preciado de Bachiller en Música, nuestro genial compatriota acaba de alcanzar el título de Bachiller en Ciencias y Letras en la Stony Book School de N. Y.

Las ceremonias de graduación de una clase de treinta alumnos se efectuaron el 9 del actual con grandes ceremonias. El Dr. Hugh R. Monro, fué el que entregó los diplomas a los alumnos graduados.

Al mes de graduarse Jorge Bolet, admirable pianista, en el Instituto Curtis de Filadelfia, obtiene un brillante final a sus estudios de Bachillerato en el Colegio de Stony Brook, cuya dirección ve con pena la partida del valioso estudiante cubano a quien augura un porvenir de grandes triunfos.

**GLORIAS DE ESPAÑA**

Así titula el profesor Buenaventura Yañez un paso-doble-marcha compuesto en recuerdo de los mártires de la aviación, Barberán y Collar, cuya composición fué estrenada con mucho éxito hace días por la Banda del Cuartel General.

Felicitamos al Sr. Yañez y le agradecemos sinceramente el ejemplar que bondadosamente nos ha dedicado.

**LA S. I. B. A. EN RIVIERA**

Mañana domingo 17 a las 9 y media en punto comenzará en Riviera la sesión que la Sociedad Infantil de Bellas Artes ofrece a beneficio de la Fundación Cultural para Ciegos «Varona Suárez».

En el programa figuran varios números a cargo de los cieguecitos de la Fundación, quienes, entre otras cosas bailarán un Minuet de Mozart que les ha enseñado especialmente la Srta. Ana Mariani de Dominicis, quien es actualmente profesora de baile de la S. I. B. A.

La entrada cuesta 40 centavos. Los socios deben presentar el recibo de Junio.

He aquí el programa completo:

Marcha eslava, Tschaikowsky. Record: Orquesta Sinfónica de Filadelfia.

Noticiario Metrotone.

«Días de antaño», cartón cómico. Orbis No. 4. Noticiario con las escenas tomadas en el Baile Infantil de la S. I. B. A.

Princess Tiptoe, Margaret LcRoy. Orquesta de la S. I. B. A., dirigida por Carmela Pensado.

«¿Quién pone el cascabel al gato?». Juguete musical original de Matilde Bilbro. Traducido y adoptado por C. M. M.

Minuted, Mozart. Asunción Ortiz, Eduardo Ramos, Antonio Montilla, Roberto Samaja, alumnos de la «Fundación Varona Suárez».

«Sí va, la S. I. B. A.» Apropósito original de Pedro Boquet.

«Una hora de estudio». Monólogo original de los Hnos. Taboada. Esther Penabad.

«Die Puppefee, Trío Excéntrico, José Bayer. Silvia Medina, Gloria Naya, Hilda Medel.

«En el cielo y en la calle», Juan de Dos Pesa. Diálogo por alumnos de la Fundación «Varona Suárez».

«Cotton Taffy, vals. M. Adair.

«En la dulcería». Sketch musical original de Mildred Adair. Traducido por C. B. M. y P. Boquet.

Marcha húngara No. 5. Orquesta. J. Brahms.

Ejercicios rítmicos y pirámides. Alumnos de la Fundación Cultural.

«De pesca» Diálogo de Meliton González, por la Srta. Merceditas Díaz y el Sr. Mario Barral, alumnos del Prof. P. Boquet. Cortesía del Círculo de Bellas Artes.

Coro y furlana de «La Gioconda». Ponchielli.

**ORQUESTA FILARMONICA**

Mañana a las 10.30 en el teatro Nacional ofrece su concierto reglamentario bajo la dirección de Amadeo Roldán, interpretando obras de Bach, Benthoven, Mendelssohn Pschaikousky y el poema sinfónico «Les Preludes», de Liszt.

CAMPOAMOR HOY
gran PROGRAMA WARNER
La super sensación
VOLTAIRE
Doris KENYON - George ARLISS
Margaret LINDSAY
y
EL MUNDO CAMBIA
Paul MUNI
Mary ASTOR Aline McMAHON
Patricia ELLIS
30¢ LUNETA 15¢ NIÑOS 10¢ TERTULIA
LUNES
GRAN PROGRAMA de RISA
"EL MARINERO" y
"NADANDO en SECO"
con Joe E. BROWN
(BOCAZA)

# GACETILLAS

## INGLATERRA: «MI MUJER»

San Rafael y Consulado, M-5527; 10 centavos de 1 y media a 6 y media, y 15 centavos, después; niños 10 centavos a todas horas.

Fresco mucho fresco, sin sufrir los rigores del sol de la Playa.

Hoy, tarde y noche; la comedia «Fábrica de Divorcio» por Charles Murray, y George Sidney; y el cartón «El Ciclón» y las regias joyas, «Mi mujer» suprema atracción por Helen Twelvetrees, y Victor Jory; y «Sinfonía de amor» regia film por John Boles, y Gloria Stuart.

A las 5 p. m. «Mi mujer» y Sinfonía de amor».

Mañana: Dos regios estrenos, «La timadora» por Kay Francis, y Ricardo Cortez; y «Osada Juventud» por Frankie Darro, y Dorothy Coonan.

## UNIVERSAL: «VOLANDO HACIA RIO JANEIRO»

Sigue triunfando con grandioso éxito en el «Universal» esta grandiosa joya considerada por los críticos como la más suntuosa película que ha llegado a Cuba. Función de 1 a 6 mayores 15 centavos, niños y tertulia 10 centavos y de 6:30 a 11 mayores 20 centavos, niños y tertulia 10 centavos. Comienza con un gracioso Cartón y una divertida comedia. Magnífica film: «Aguilas Rivales» de Bux Cabot. Extraordinaria, lujosa y artística super producción «Volando hacia Río Janeiro» en la que se destaca el célebre baile ya tan popular y que tanto agrada: «La Carioca» la principal intérprete Dolores del Río. Mañana: «Volando hacia Río Janeiro». Episodio «La aldea muerta» y «El Valle de los Fantasmas».

## LIRA: «ESKIMO»

Hoy dos grandes estrenos en el «Lira» el cine preferido del público por sus comodidades, temperatura, proyección y sonido. En función corrida desde las dos de la tarde comedia y variedad Estreno de la exótica película «Eskimo» tomada en la regiones polares, en donde puede verse esquimales auténticos y de un argumento interesante y sensacional. Estreno de la super excelsa producción: «Mujeres en su vida» de Una Merkel. Mañana domingo «Eskimo», «Mujeres en su vida». «La primera equivocación» por Laurel y Hardy. Comedias y revistas. El lunes el acontecimiento del año: «Volando hacia Río Janeiro».

## OLIMPIC: «EL GATO Y EL VIOLIN»

Dos grandiosas y muy interesantes películas desfilarán hoy por la pantalla de este concurrido cine de las familias del Vedado, situado en Ave. Wilson y B. con el más perfecto sonido y clara proyección. En sus elegantes tandas de 5.15 y 9.30 divertida Comedia y una variedad. Suntuosa y muy atractiva joya «El gato y el violín» de Ramón Novarro y Jeanette Mac Donald. A las 8.30 sugestiva y valiosa producción «Amor en venta» de Joan Crawford y Clark Gable. Mañana douingo matinée desde la 1.30 con comedia, cartón, Variedad, «Volando hacia Río Janeiro» «El Jefe de los Dependientes» de Charles Chaplín. «Sombras de presidio» y «Lo que todas saben».

M.E.C.D. 2016

# DEFUNCIONES

**OCURRIDAS AYER EN LA HABANA, HASTA LAS 4 P. M.**

Román Ibarra García, blanco, 60 años, Norte y Matanzas. Cáncer de la próstata.

Dolores Milera Nodarse, blanca, 53 años, Infanta número 12. Enfermedad orgánica del corazón.

José Lan, asiático, 40 años, Santa Clara número 18. Arterio esclerosis.

Eustaquio Pedros Arango, negro, 48 años, San Quintín número 8. Asistolia.

Joaquina Peil Verda, blanca, 54 años San Lázaro número 304. Angina de pecho.

Luis González Gil, blanco, 10 meses. Freyre de Andrade número 36. Acetonemia.

Aquilino Morejón, mestizo, 24 años, Hospital Universitario. Tuberculosis pulmonar.

Nieves Gálvez, blanca, 45 años, Hospital Universitario. Cirrosis hepática.

Juan González, blanco, 48 años, Hospital Universitario. Enteritis.

Carmen Collado, mestiza, 39 años, Hospital Universitario. Tuberculosis pulmonar.

Fabián Camejo, mestizo, 22 años, Hospital Las Animas. Fiebre tifoidea.

Felicia Batista, blanca, 53 años, Quinta Dependientes. Bronconeumonía.

José Saborido, blanco, 64 años, Quinta La Benéfica. Hemorragia cerebral.

Angel Badosa, negro, 35 años. Figuras número 24. Ulcera del estómago.

Juana M. Abreu, blanca, 24 años, Independencia número 7. Suicidio por sustancia corrosiva.

Lydia Serrano, blanca, 3 años, Lagunas número 16. Tuberculosis pulmonar.

Eugenio Ureta, blanco, 26 meses, Misión número 26. Gastro enteritis.

Eloísa Miret, blanca, 60 años, Gloria número 203. Cirrosis hepática.

Miguel A. Cubila, negro, 23 años, Maloja número 150. Tuberculosis pulmonar.

Ursula Quesada, blanca, 58 años, San Mariano número 16. Enfermedad Orgánica del corazón.

Aurelia Vila, blanca, 26 años, 21 y G., Vedado. Perímetro salpingitis.

## Pasajeros por la vía aérea

**LLEGADOS DE MIAMI**

A bordo del avión de la Pan American Airways NC. 80-V., que arribó por la mañana, a las 10 y 30 a. m., a esta capital, procedente de Miami, llegaron los siguientes pasajeros:

Andrés Pérez, Segundo García, Camilo G. Chávez, Mable Smith, Silvio Gardulilo, Edward B. Faulks, Mark Lehrbas.

**LLEGADOS DE PANAMA**

A bordo del avión regular de Panamá, vía Jamaica-Cienfuegos, NC. 670-M., de la Pan American Airways, que arribó ayer, a las 2 y 15 p. m., llegaron los pasajeros siguientes:

Lister Mair, John Blanding, Eduardo Dibos, José J. García, Federico Martínez, Oscar Echevarría, los cuales llegaron en tránsito para Miami y continuaron a las 3 p. m.

**LLEGADOS DEL INTERIOR**

A bordo del avión regular de la Compañía Cubana de Aviación, NM-5, que arribó ayer, procedente de Guantánamo y ciudades intermedias, llegaron los siguientes pasajeros:

W. H. Allerton, Mariano B. Puentes, procedentes de Santiago de Cuba; José Castro, procedente de Manzanillo; Fred Stevens, urocedente de Cienfuegos; Valentín Serrano, señorita Estelvina García, Sacramento García, de Santiago para Manzanillo; J. A. Cadenas, de Santiago para Camagüey; Eduardo Undareita, de Manzanillo para Camagüey.

**PARA MIAMI**

A bordo del avión de la Pan American Airways NC. 80-V., que salió ayer por la tarde, a las 2 y 30 p. m., para Miami, se embarcaron los pasajeros siguientes:

J. Rice Scott, Herbert Seagriatt, Eva Marcote, Axloma Zaban, José Chávez, Antonio Rivas, Sebastiaán Beltrán, John Herrick, Alfonso Bermúdez, Edward B. Faulks, Mark Lehrbas, Hubert W. Baker, Ernest W. Walker, Bess Walker, Ricardo Greiffenstein, Charles A. Douglas.

**PARA MEXICO**

A bordo del avión regular de México NC-0151, de la Pan American Airways, que salió ayer por la mañana, a las 11 y 35 a. m., para Mérida, se embarcó el señor Arturo Cámara.

**PARA EL INTERIOR**

A bordo del avión regular de la Compañía Cubana de Aviación, que salió ayer por la mañana, a las 7 y 30 a. m., para Guantánamo y ciudades intermedias, embarcaron los pasajeros siguientes:

Isidro Quiroga, para Manzanillo; y E. G. Mueller, para Santiago de Cuba.

## Estado del Tiempo

La perturbación ciclónica que tan lentamente se ha movido durante los últimos días, tenía su centro, a las siete de la mañana, a unas cuatrocientas millas al este de Brownsville, Texas, moviéndose hacia el nordeste. Continúan bajas las presiones en los Estados Unidos, México, el Golfo, la mitad occidental del Mar Caribe y el Atlántico, excepto moderadas altas al nordeste de Puerto Rico.

**Pronóstico para hoy sábado:** Tiempo variable, con nublados a intervalos y posibles luvias, menos probables en Oriente. Vientos del sudeste al sur, frescos, y posiblemente algo fuertes en la porción occidental.—**Ob. Nacional.**


SAPOLIO

MARCA REGISTRADA

**CUESTA MENOS**
***porque rinde más***

Las amas de casa exclaman:—¡Cuánto rinde un pan de Sapolio!—Pero la razón más poderosa porque lo eligen entre todos los pulidores, es la capacidad especial que tiene Sapolio de hacer brillar, relucir, resplandecer, todo aquello conque se pone en contacto. Un limpiador eficaz y seguro. No deja olor ni rastros. Un pulidor que trata bien a las manos. Definitivamente, ¡no hay nada como Sapolio!

Distribuidor:
S. S. FRIEDLEIN
Obrapía 85 Habana Cuba

EL LEGITIMO LLEVA BANDA AZUL—ENVOLTURA PLATEADA


## Visitará pronto la Habana el Dr. Haya de la Torre

Se establecerá en Cuba un baluarte del Aprismo. Renuncia un alto jefe de la S. del Trabajo

Fué visita ayer de la Secretaria del Trabajo el señor José Goinguro, ex-Ministro de la República del Perú en Cuba hasta que subió al Poder en su país el General Sánchez Cerro, más tarde asesinado mientras presenciaba una revista militar en Lima, como se recordará.

Departiendo con los periodistas anunció les el señor Goiguro que dentro de varios días pasaría por la Habana el doctor Haya de la Torre, el fundador del Partido Aprista del Perú. Nos agregó que el aprismo tiene el propósito de hacer de Cuba uno de sus más fuertes valuartes, por su posición geográfica y ser, además, su programa, la igualdad de todos los países de las Américas.

El doctor Haya de la Torre, que viajará en aeroplano, seguirá rumbo a los Estados Unidos.

**REPOSICNON DE CESANTES**

Una comisión de estudiantes se entrevistó ayer con el Secretario del Trabajo solicitando del mismo la reposición de sus compañeros declarados cesantes hace unos días. Con el mismo propósito visitó también al Dr. Miguel Suárez una Comisión del Partido Nacionalista.

A ambas comisiones prometio complacerlas el Secretario del Trabajo.

**RENUNCIO UN ALTO JEFE**

Con carácter irrevocable presentó ayer la renuncia de su cargo el señor Luis Suárez que hace varias semanas fué nombrado Jefe de Despacho de la Secretaría del Trabajo. Según fuimos informados por personas intimamente ligadas al Secretario del ramo, la renuncia obedece a discrepancia de criterio en cuanto se relaciona con las últimas cesantías decretadas para nombrar veinte mecanógrafos, pues fueron separados de sus cargos algunos empleados que no figuraban como tales mecanógrafos.

Estilo enteramente adaptable, en encaje o batista; por su fina confección se hace invisible en el exterior.

**O'REILLY 96.**
**Casa «María Pérez de Fernández»**

**300 DENUNCIAS**

En la Secretaría del Trabajo se habían recibido hasta ayer más de 300 denuncias contra comerciantes e industriales por infringir la Ley de Nacionalización del Trabajo o del 50 por ciento.

Las principales industrias denunciadas son los Ferrocarriles Consolidados y la fábrica de Cemento «El Morro».

**SUSCRIBASE Y ANUNCIESE EN EL «DIARIO DE LA MARINA»**

†

**E. P. D.**

**JUANA GIL Y CASTELLANOS VDA. DE NAVARRO**

**HA FALLECIDO**

**Después de recibir los Santos Sacramentos y la Bendición Papal.** Habiéndose dispuesto su entierro para hoy, sábado, a las 4 de la tarde, los que suscriben, hijos, hijos políticos, nietos y demás familiares, ruegan a sus amistades encomienden su alma a Dios y acompañen su cadáver desde la casa mortuoria, Neptuno, 203, alto, al Cementerio de Colón, favor que agradecerán.

Habana, junio 16 de 1934.

**Francisco, Luisa, Armando, Isolina y Pedro Navarro y Gil, Pura de la Torre de Navarro, Manuel Guldriz (ausente), Eugenia Crego de Navarro, Antonio Ortega y Jiménez, Doctor Díaz Albertini, Dr. Juan Miguel Hernández.**


El artrítico
debe practicar **mensualmente**
su cura de

**PIPERAZINA MIDY**

Este es el medio más seguro para él de preservarse contra los ataques de gota o de reumatismo

**LA PIPERAZINA MIDY**

**depura** la sangre (expulsando el ácido úrico que contiene), **limpia** los riñones, clarifica las orinas espesas o turbias y activa las funciones digestivas


# Crónica Habanera

(Continuación de la Pág. CINCO)

## LA JUNTA DE AYER

En uno de los salones del hotel «Nacional», se celebró ayer tarde una junta, para ultimar detalles sobre el gran festival benéfico del sábado de la semana entrante, la Verbena de San Juan, que ha logrado despertar el interés de nuestra sociedad.

Dicha junta se desenvolvió en la mayor animación, con la presencia de distinguidas damas, presididas por la Condesa de Buenavista, la caritativa dama que tan activamente viene laborando en su organización.

Entre otros acuerdos, se acordó la instalación de un sitio de diversión y esparcimiento para la concurrencia, denominado «Parque de San Juan», con muchos atractivos.

Estará al frente del mismo un grupo distinguido de damas del gran mundo, integrado por las siguientes señoras:

María Pepa Corrales de Cortina, María Luisa Giralt de Martínez Díaz, María Martín viuda de Dolz, Valeria Marcos de Azcanio, América Wiltz de Centelles, Altagracia Troncoso viuda de Bandujo, Ernestina Cabrera de Fernández de Velazco, Guadalupe Villamil de Baños.

Condesa del Castillo, Marquesa de Jústiz de Santa Ana, Marina Dolz de Tolón, Gracia Cámara de Bandujo, Carmelina Blanco de Pruña Latté, Herminia Dolz de Alvarado, Julia Bolado de Entrialgo, Delia Martínez Díaz de Suárez, Consuelo V. M. de Porto Castañedá, Ana Luz Cabrera de Baró.

Nena Pruna de Martínez Ortiz, Cuca Sánchez de Ascanio, Sofía Prada de Cisneros, Delia Escarrá de Pruna, Olga A. de Díaz, Sabelia E. de Pérez, Matilde Díaz de Lizarrague, Consuelo G. de Díaz y la doctora Pajares.

Y las señoritas Conchita y Gracia Bandujo, Rosa Blanca y Ofelia Morales y del Campo; Asunción O-Reilly, Dulce María Ramírez, Sofía I. Cisneros, Nené Soto Navarro, Nena Castellanos, Isabel María Pérez, Angelita Recio y Tina Fernández de Velasco.

En la Verbena de San Juan, solamente habrá una rifa; la de un billete de cien pesos que ha sido regalado con tal fin, por dos bondadosas damas que quieren guardar su incógnito.

La señorita Ena Senior, que figura entre las organizadoras del Kiosco Bacardí, tendrá una junta el martes, a las cuatro de la tarde, a la que han sido citadas las damas que laboran con ella en la preparación de dicho kiosco.

**EN LA PARROQUIA DEL VEDADO**

Ante una selecta y numerosa concurrencia, de familiares y amigos, contrajeron matrimonio en la mañana de ayer, la encantadora señorita Bebita Trujillo y Artigas con el joven David Carulla y González Veranes.

Ceremonia breve y sencilla, que tuvo por marco la Parroquia del Vedado, la btlla iglesia de los Padres Dominicos.

Actuaron de padrinos en la misma, el señor Antonio Enrique Trujillo, padre de la novia y la distinguida dama María Castillo de González Veranes, tía del novio, quien representó a la madre de este, señora María González Veranes viuda de Carulla.

Los testigos:

Por la señorita Trujillo firmaron el pliego matrimonial el doctor Tomás Crescente y los señores Bernardo López, Rafael Valiente y Marcelo Aragón.

Por el novio lo hicieron, el doctor José Salazar y Aguilar y los señores Roberto Trujillo, René Sánchez Quirós, Jacinto Campillo y Holley Fromm.

Los recién casados salieron, después de efectuada la ceremonia, rumbo a Varadero, donde pasarán la luna de miel.

**«LYCEUM»**

El doctor Carlos de la Torre, el sabio profesor de la Universidad, pronunciará hoy en el «Lyceum» una de sus charlas sobre estudios de la naturaleza.

«Cómo la madre naturaleza viste a sus hijos», es el tema que el doctor de la Torre abordará desde la tribuna del «Lyceum».

Como las anteriores, la de hoy resultará interesantísima.

**ASOCIACION CIVICA DE BENEFICENCIA**

El próximo lunes, a las cuatro de la tarde, se celebrará en la residencia de la distinguida señora Emma Cabrera de Jiménez Lanier, Jovellar 42, una junta del Comité Ejecutivo de la Asociación Cívica de Beneficencia; la floreciente asociación integrada por casi todas nuestras instituciones benéficas.

Se tratarán diversos puntos sobre esta sociedad, a cuyo auge y desenvolvimiento contribuyen los más destacados elementos de nuestro mundo social.

Actúan interinamente en los puestos ejecutivos, en tanto se haga la elección definitiva, los señores William E. Campbell, como Presidente; Víctor G. de Mendoza, como Secretario; José Ignacio de la Cámara como tesorero y como vocales, los doctores Eugenio Sardiñas y Modesto M. Ruiz y los señores Juan Sabatés, Guillermo de Zaldo Jr., Julián de la Guardia y Adrian Maciá.

El comité femenino está formado por las señoras de Jiménez Lanier, Rosa Castro viuda de Zaldo, Eugenia Segrera de Sardiñas, Mireille García de Franca, Margot Martínez Pedro de Longa y la señorita Caridad Coello.

La señora de Longa sustituye interinamente en el comité a la señora Anais Culmell de Sánchez Batista, con licencia actualmente por ausencia de la Habana.

La Asociación Cívica de Beneficencia se propone realizar una labor meritísima, digna por todos conceptos de la ayuda de la sociedad, la industria, el comercio y las instituciones oficiales.

**NOTA DE DUELO**

Dejó de existir ayer, en su residencia de esta capital, la señora Angela Rivero, respetable esposa del doctor Rafael Huguet Montejo, Catedrático de la Escuela de Comercio de la Habana.

Su sepelio ha sido dispuesto para hoy, a las cuatro de la tarde.

Reciban todos sus familiares nuestro pésame, especialmente su viudo y su hijo, el ex-teniente Rafael Huguet Rivero.

**COLUMBUS YACHT CLUB**

El Columbus Yacht Club, la floreciente sociedad de la Avenida del Río Almendares, ofrecerá hoy una fiesta bailable, en su bella casa club.

Dará comienzo a las diez de la noche, para prolongarse hasta la madrugada entre la alegría del baile, que será amenizado por la orquesta de los hermanos Le Batard.

Resultará animadísima.

**EN SAN JUAN DE LETRAN**

Hoy a las nueve y media de la noche, tendrá efecto en la Iglesia de San Juan de Letrán, la boda de la bellísima señorita Sara López Hernández, con el doctor Antonio V. Montiel y Cachurro.

Elegante ceremonia nupcial, para la que lucirá la iglesia de los Dominicos, un regio decorado.

Dicho adorno, del más exquisito gusto, será obra del jardín «El Clavel», el favorito jardín de los hermanos Armand, que también confeccionará el ramo nupcial para la novia.

**ALMUERZO APLAZADO**

Para el sábado de la semana entrante, ha sido aplazado el almuerzo que estaba señalado para hoy, en honor del conocido periodista Sergio Carbó, la Directiva del Círculo Militar y Naval de la Playa de Marianao.

También ha sido aplazado el tea bailable anunciado para hoy por la tarde.

Motivan estos cambios, los trágicos sucesos ocurridos ayer, en los que perdieron la vida miembros de la Marina de Guerra Nacional.

**LA FIESTA DE ANOCHE**

Muy lucida resultó la fiesta de anoche en Sans Souci, el alegre y elegante restaurant garden del reparto «La Coronela».

Fiesta abecedaria, que fué organizada por el Ramal 6, con objeto de recaudar fondos para la casa club de dicho ramal.

Los elementos más prestigiosos de la sociedad habanera, entre los que figuraban gran número de abecedarios, se dieron cita en la fiesta de anoche.

Sans Souci, lleno de animación y alegría desde hora temprana, lucía precioso.

Los salones interiores, el patio central y los bellos jardines que lo circundan fueron objeto de una bellísima iluminación, a base de grandes reflectores que enviaban su luz indirecta.

A las diez de la noche fué servida la comida, para la que fueron organizados numerosos parties.

Entre ellos figuraba el ofrecido por el Ramal 6 al Consejo Central del «A B C».

A las doce se presentó un show.

En él tomaron parte la pareja «Los Ubals», con sus originales bailes; la renombrada danzarina española Celinda; Elpidio y Margot con la típica rumba; el prestidigitador Artinelli y el trío de cantadores «Yumurí», que ofreció interesantísimos números.

También bailaron un tango, la simpática pareja que integran Chela Castro y Antonio Gelpi, siendo muy celebrados.

Además, entre los innumerables alicientes de la noche, se abrieron al público lindísimos kioscos atendidos por señoritas.

Fué una fiesta animadísima la de anoche.

(Continúa en la pág. NUEVE)


RADIOGRAFIA A DOMICILIO. RADIUM-TERAPIA PROFUNDA
DR. CABRERA **San Miguel 116**
TELEFONO A-4198. HABANA

**Dr. José R. Valdés Anciano**
EXCLUSIVAMENTE
Enfermedades Nerviosas y Mentales
PRADO 20. Telf. M-1794



# Vista a sus Niños

*aprovechando nuestra venta*

# "Junio, mes del cliente"

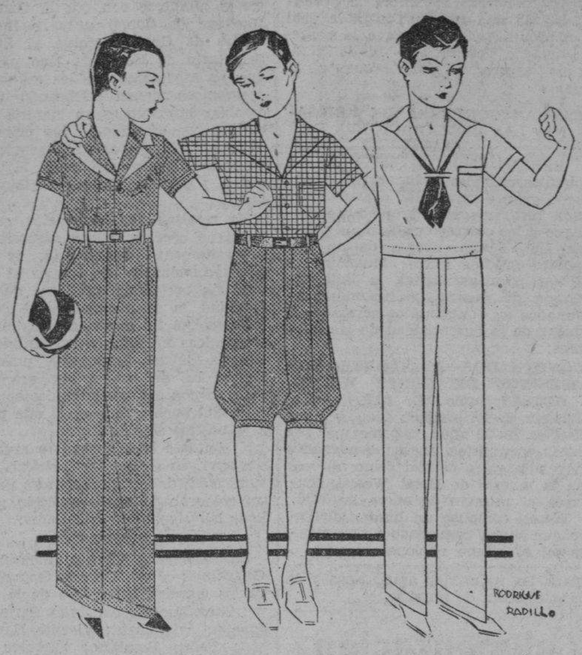


De la enorme variedad de modelos que en nuestros anuncios venimos presentando en el transcurso de este mes, se infiere la importancia de nuestro Departamento de Niños.

Hoy ilustramos tres nuevos modelos cuyas descripciones se suceden de izquierda a derecha:

Traje de warandol azul pastel combinado con blanco y con preciosos bordados en colores. Cinco modelos distintos. Tallas de 2 a 9 años .. **$1.25**

Camisa de vichy en gran variedad de estampados en las tallas de 6 a 16 años **$0.39**

Pantalón de dril crudo superior, en las tallas de 8 a 16 años .. .. .. .. **$0.95**

Traje de playa, de dril-gabardina superior, en las tallas de 5 a 12 años .. **$1.39**

El mismo modelo, pero interpretado en crash de hilo de superior calidad .. **$2.75**

## Además...

Trajes de crash de puro hilo gran variedad de modelos, a $1.75, $1.99, $2.75 y .. .. .. .. .. .. .. $ 2.98

Pantalones de dril crudo de puro lino (mojado), en las tallas de 8 a 13 años $ 1.30

De 14 a 16 años .. .. .. $ 1.45

Pantalones de dril listado, en colores propios de la estación:

Tallas de 8 a 12 años, .. $ 0.97

Tallas de 14 a 16 años .. $ 1.15

## Trajes de baño para Niños

De lana pura, nuevos estilos, para edades de 2 a 8 años .. .. .. .. .. **$1.89**

Trajes de baño, marca «Jantzen», en estilos y colores de moda, tallas de 8 a 18 años, a los precios especiales de nuestra gran venta «Junio, mes del cliente».


# LA FILOSOFÍA

## UN BANQUETE-HOMENAJE A CALIXTO MANDULEY

En el Hotel «Alcazar», a las ocho y media de la noche se efectuará el Banquete Homenaje al elocuente orador oriental Calixto Manduley.

Los organizadores de los distintos actos celebrados el día 13 en memoria del General José Miguel Gómez y los amigos del grandielocuente tribuno le ofrecen este acto con objeto de congratularlo pública y cariñosamente por el brillante discurso pronunciado en la noche del miércoles 13 en el Teatro «Nacional» y despedirlo para su querida región oriental.

Este acto, que se celebrará en el Hotel «Alcazar», Cárdenas y Arsenal, a las ocho y media de la noche de hoy sábado, ha de ser el exponente fiel del afecto y el cariño de que disfruta el simpático orador oriental Calixto Manduley.


CANAS Y CASPA

Quíteselas con Agua de Colonia **Condal**
MARCA REGISTRADA

Es lo último y más perfecto para hacer desaparecer las canas y la caspa.
Se vende en El Encanto, droguerías Sarrá y La Americana, Casa Wilson, La Isla de Cuba, El Chalet y en todas las farmacias y perfumerías bien surtidas


## Con medidas económicas ataca el gobierno chino la campaña comunista que hacen en el país

Convencido de que la fuerza de las armas no era capaz de acabar con los rojos, el Gobierno Central ha dictado varias amnistías fiscales y ha dado protección a los campesinos

SHANGHAI, junio 15. (S D.) — Después de cuatro años de fútiles campañas militares contra las fuerzas rojas en la provincia de Kiangsi, el gobierno Central está progresando de una manera rápida en su lucha contra el comunismo por medio de reformas civiles y una rehabilitación agrícola.

Reconociendo las torpezas administrativas que prevalecían en la provincia de Kiangsí, antes de que esta fuera ocupada por fuerzas comunistas, y la inutilidad de depender solamente de las fuerzas militares para extirpar el comunismo, el General Chiang Kai-shek, en estos últimos seis meses, está realizando una serie de reformas para mejorar las condiciones de vida del campesino en los distritos recapturado spor las tropas gubernamentales.

El gobierno ha ordenado una amnistía de impuestos durante el año 1934 y la suspensión de juicios hipotecarios. También el gobierno coopera con el campesino en sus problemas agrícolas.

Otra reforma administrativa muy popular ha sido la abolición de cobradores de impuestos. Anteriormente las autoridades provinciales, nombraban agentes para cobrar los impuestos, y estos, frecuentemente, resultaban personas sin escrúpulos que exigían cantidades crecidas, y remitían sólo una parte de lo cobrado al tesoro provincial. Bajo el nuevo sistema, los impuestos serán pagados directamente a los magistrados civiles.

El gobierno está haciendo todo lo posible para nombrar magistrados competentes en los distritos rehabilitados. El invierno del año pasado Chiang Kai-sheck, seleccionó a 500 oficiales militares para instruírlos en el desempeño de magistraturas civiles. Después de un período corto de intensa preparación, fueron enviados a Kiangsí para asistir en la administración pública. Muchos de los nuevos magistrados son graduados de la universidad. También el general Chiang Kai Sheck ha construído 990 millas de carreteras en la provincia de Kiangsí.

Un misionero americano, el Reverendo G. W. Shepard, que ha pasado los últimos quince años en la provincia de Kiangsi, ha declarado lo siguiente:

«El gobierno Central está ganando su lucha contra el comunismo en Kiangsi ,no por el uso de su ejército moderno y bien equipado, sino por su programa de construcción y rehabilitación».

**SUSCRIBASE Y ANUNCIESE EN EL «DIARIO DE LA MARINA»**


**ESTA NOCHE SE SUELTA**

**"EL LOCO"**

**DE ARROYITO**

**¡ATRAPELO!**


M.E.C.D. 2016

# Mr. Roosevelt visitará varios países del Sur

**Se negó a firmar el proyecto de Código de trabajo de las empresas de servicio público**

WASHINGTON, junio 15. (WP.)—La nueva resolución preparada por el Presidente Roosevelt en relación con los conflictos sociales, fué presentada hoy en el Senado por el jefe de la mayoría, Mr. Robinson.

Se espera que el Congreso actuará con toda rapidez en la aprobación de la resolución del Presidente Roosevelt, teniendo en cuenta que el conflicto de la industria del acero se intensifica de día en día.

El senador Robert M. LaFollette, hijo, de Wisconsin, inmediatamente ofreció el proyecto de ley sobre conflictos sociales de Wagner como sustituto, pero se considera probable que ese proyecto quede sobre la Mesa, por ahora.

Por otra parte, el Presidente se negó a firmar el proyecto de Código del trabajo de las empresas de servicio público en la forma en que le ha sido elevado, devolviéndolo al general Johnson para su revisión.

Manifestó el Presidente, mientras despachaba un sinnúmero de asuntos que se hallaban pendientes de su resolución, que visitará varios puertos suramericanos, en viaje de buena voluntad, en su yate, durante la excursión que proyecta hacer a Hawai.

Mientras tanto, la Cámara de Representantes aprobaba esta tarde una resolución en la que se pide que se abra una investigación acerca de los posibles mercados de estaño, metal que es inevitablemente necesario para las industrias americanas y la manufactura de municiones.

# *En Venecia está la última esperanza para lograr la paz*

**En Alemania dudan que se haya acordado garantizar la independencia para Austria**

BERLIN, junio 15. (AP.)—En un artículo inspirado por el gobierno el periódico «Diplomatische Korrespondenz» vislumbra la posibilidad de una guerra, contra la cual se pronuncia, y dice «que la conferencia de Venecia será quizás la última esperanza para alcanzar la paz».

**CAUSAN SORPRESA EN ALEMANIA LAS DECLARACIONES DE CIANO**

BERLIN, junio 15. (AP.)—En los círculos oficiales alemanes han causado gran sorpresa las declaraciones que hizo hoy el representante italiano a los corresponsales de la prensa en Venecia, acerca de un supuesto acuerdo entre Mussolini y Hitler para garantizar la independencia de Austria, mostrándose inclinados los funcionarios germanos a dudar de la autenticidad de las mismas.

**CONDENADOS A MUERTE LOS ASESINOS DE HORST WESSEL**

BERLIN, junio 15. (AP.)—Sol Epstein, de 27 años de edad, y Hans Ziegler, de 32 años conocidos por sus ideas comunistas, fueron condenados hoy a la pena capital como autores de la muerte de Horst Wessel, ocurrida el primero de enero de 1930.

Wessel compuso un himno guerrero que se ha convertido virtualmente en el himno nacional alemán.

# La Cámara Nac. de Comerciantes e Industriales ofreció ayer un nutrido banquete al Dr. M. Sáenz

El acto resultó importantísimo por que acercó los criterios del Dr. Martínez Sáenz y el de las entidades económicas, en materia fiscal. El Secretario de Hacienda fué ovacionado

Ayer se celebró un acto importantísimo en el Hotel «Nacional», no tan sólo por la calidad de los concurrentes al almuerzo con que la Cámara Nacional de Comerciantes e Industriales de Cuba obsequió al Señor Secretario de Hacienda sino por lo que, en esos actos que las entidades económicas vienen celebrando, para cambiar impresiones en materia fiscal, se van fundiendo los criterios y llegando a un acuerdo armónico, favorable igualmente para la Hacienda y para las clases contribuyentes.

Ha resaltado en esos actos, como en el de ayer, la buena disposición, reiteradamente demostrada, de las clases económicas, de ayudar al Estado sin pretender otra cosa que la facilidad, la simplicidad en el sistema fiscal. A tal punto, que las clases económicas no discuten al Estado la cuantía de los Impuestos, pués el Estado ha de cuidar que sean de acuerdo con las posibilidades económicasdel pueblo (que es el que paga a la postre) sino la forma.

Y con este buen ánimo se reunieron ayer, en el Hotel «Nacional», en larga mesa de la que damos en nuestro rotograbado una impresión gráfica, los siguientes caballeros:

**LA CONCURRENCIA**

Sres. Gregorio Alonso; Roberto de Guardiola; José Cortés González; Carlos García; Juan Jose de la Riva; Severiano Hoyos; Juan Barquín; Joaquín Aristigueta; Vicente Barbazán; Pedro Bombino; Director de «Finanzas»; Redactor de «Finanzas»; Norberto Solido; Marcelo Salup; Juan M. Pella; José López Saavedra; José Ramón Cuervo; Alfredo Juelle; L. Blanco y Bosch; Aquilino Piedra; Alfredo H. Zeledón; J. Rodríguez; S. Suárez Gutiérrez; Secundino Castro; Francisco Teira; Francisco Tarños; Gerardo Escalante; Teófilo García; Eudaldo Bonet; Darío del Río; Eusebio Olavarrieta; Gerardo Llata; Manuel Suárez; Adolfo Cacheiro; Máximo Carrera; Enrique De Meer; Eugenio Olarte; Salvador Tuma; Joaquín Pertierra; Federico Gómez; José Ramón Duarte; Francisco E. Agustí; Antonio Martínez López; José A. Airas; Felipe Martínez; Julián Salup; Benjamín Fernández; Angel Garri; José Barquín Setién; Manuel Díaz Granda; Dr. Eduardo Betancourt; Dr. Francisco Ichaso; Gustavo Riera; Esteban Baquedano; Manuel Arca; Emilio Fernández; Julián Lastra; Redactor de la página Mercantil de DIARIO DE LA MARINA; Ricardo Puente; Germán Muñiz; Hermanos Ferreiro; Fernández; R. Tamargo; Castro Ferreiro; J. Kaba; J. Piñán; Juan Ramos; Juan Mayoral; Jacinto Vivanco; Indalecio Cortijo; Severiano Linares; Balbino Rego; Emilio Otaolaurruchi; Marino Espina; Manuel González; José Acebo; Eduardo García José Calleja; Jacinto Ferres; Prudencio Fernández; Benigno Deza; Joaquín Fernández; Moisés Llano; Guillermo López; Norberto Nieto; Eusignio Carmona; Modesto Rionda; Lorenzo Mijares.

**HABLA EL DR. LA RIVA**

El Dr. La Riva leyó una amplia exposición al Sr. Secretario de Hacienda, a nombre de la Cámara, en la cual propugnó la creación de una Comisión de Aforo adscripta a la Sección de Aduanas: la reorganización de la Sección de Estadística; estudió las relaciones étnicas entre el Decreto 245 suprimiendo determinados impuestos de consumo, con la ley de 9 de agosto de 1933 que los creó aumentando determinadas partidas arancelarias; analizó el proyecto de aumento (ya desechado) del impuesto del uno y medio por ciento al Diez por Ciento; haciendo observaciones, después de establecida la conformidad en lo general, al Decreto sobre Exportación de Moneda; y, por último, trató de la disminución del tanto por ciento de garantía para poder ejercitar, en la vía administrativa y en materia de impuestos, los recursos que brindan las leyes.

Esta exposición, brillantemente redactada, la firma el presidente de la Cámara Sr. Gregorio Alonso y mereció elogios por parte del Secretario, así como aplausos de la concurrencia.

**HABLA EL SR. ANGEL GARRI**

Al levantarse el Sr. Angel Garri fué recibido por un prolongado aplauso, y de su oración extractamos lo fundamental.

El Presidente de la Federación Nacional de Corporaciones Económicas dijo:

«Es un hecho cierto e indubitable que el comercio y la industria desean quitarse de encima las enormes molestias que les ocasionan las vejaminosas inspecciones que sufren con motivo de la verificación de los impuestos del 1½, timbre, y de consumo. Quieren también evitar las ocultaciones y fraudes que se están haciendo, por lo incontrolable que resulta la exacción de esos impuestos, y de lo que se aprovechan unos pocos aventureros, con perjuicio manifiesto de los que cumplen sus obligaciones legalmente. Para lograrlo busca ansiosamente la fórmula salvadora y hasta el momento no ha encontrado ninguna mejor que la de substituir por un impuesto en la Aduana, todos aquellos otros que los molestan y causan graves trastornos en la buena marcha de sus operaciones. Tenga siempre esto presente el Dr. Martínez Sáenz, al considerar cualquier proyecto que esté relacionado con este asunto».

«No se está descuidando el estudio de la tan deseada reforma. El «Comité Conjunto de Corporaciones Económicas», se ha acercado al «Comité Pro-Unificación de Impuestos en la Aduana», y a la «Federación Nacional de Corporaciones Económicas»; pidiéndoles que conjuntamente se estudien y consideren ese y otros proyectos que afectan a las clases económicas y ya se están celebrando reuniones con ese fín. Tenemos el proyecto de pedir al señor Secertario de Hacienda que concurra personalmente, o si ello no es posible por sus muchás ocupaciones, que nombre Delegados de la Secretaría que asistan a esas reuniones, con el fín de que el proyecto que se apruebe, para someterlo a la sanción de todas las Corporaciones Económicas de la República, sea lo más completo posible y llene, en un total, las finalidades que se persiguen».

El Sr. Garri terminó su discurso anunciando que la fusión total de todas las Corporaciones Económicas de la Isla, en un frente único era cosa inmediata, lo que sin duda satisfacía al Sr. Secretario de Hacienda que así podría conocer la verdadera opinión general de las clases productoras.

**HABLA EL SR. SECRETARIO DE HACIENDA**

La concurrencia se puso en pie y ovasionó al Dr. Martínez Sáenz quien, después de esa muestra de afectuosa cortesía dijo, en una minuciosa disertación, matizada de cálidos conceptos patrióticos y hermanando s inquietud de hacendista con la del ciudaano revolucionario que anhela imprimir una nueva vida a los rumbos nacionalistas:

**HABLA EL DR. MARTINEZ SAENZ**

Dijo que al ocupar el cargo de Secretario de Hacienda, cumple con el deber de servir a Cuba.

«Me gusta tener un rato de sosiego en estos momentos tan difíciles, y agradezco profundamente la invitación de la «Cámara Nacional de Comerciantes e Inddstriales».

Encuentra brillantísima la exposición hecha por el Dr. Juan José de la Riva y da las gracias por las frases de cariño del señor Gregorio Alonso.

Opina que los proyectos presentados por el Dr. Juan José de la Riva, abarcan distintas bases y su rápida tramitación está a cargo del señor Juan Barquín, Administrador de la Aduana de la Habana, cuya pericia en asuntos aduanales, es conocida.

Manifestó que es un proyecto que ha de tener la aprobación del Consejo de Secretarios y del Presidente de la República, que esa materia aduanal está avanzando rápidamente y que no se puede hacer una reforma si no se tiene una base firme. Están colaborando con entusiasmo y con interés, y una vez solucionados todos los detalles Cuba obtendrá resultados beneficiosos con el tratado de Reciprocidad.

El otro punto que trataba el señor Rivas, muy importante, es la exportación de capital, decreto que el gobierno tiene en reglamentación y con el régimen de la cuotas de importación, permitirá la defensa económica del país, lo qoe será motivo «para que usen las recortadas contra mí» Que él agradece a la «Cámara Nacional de Comerciantes e Industriales» todas sus atenciones, que estamos viviendo en Cuba sobre un solo negocio nacional y el país esta sometido a una exportación muy grande. Que todos tienen un gran deseo y un ansia muy grande por salvar a Cuba y que nadie quiere que el pasado vuelva.

El Presidente de los E U. es un «revolucionario» de distinción y que por lo tanto Roosevelt quiere que lo mismo suceda en otros países

Nosotros tenemos en estos momentos la oportunidad de atacar los problemas para salvar a Cuba contra el imperialismo yankee de una manera eficaz y hacer que Cuba sea una Cuba nueva y alumbre a todos los cubanos.

Hay quien cree que el que ocupa la Secretaría de Hacienda, es más o menos un individuo que va a recaudar las contribuciones sin darse cuenta de que desde ese cargo se lucha por el beneficio general. Tenemos que luchar por la libertad de Cuba, y estamos en eso».

**EL SEÑOR MIJARES**

Hizo uso de la palabra, en cortas pero elocuentes frases, dirigiéndose al doctor Martínez Sáenz. Dijo:

«Hay un adagio español que dice: «Quien se finja ser su amigo lo hará reír, quienes aparentemente no lo sean, lo harán llorar».

La «Cámara Nacional de Comerciantes e Industriales», lo hará llorar cooperando a la obra nacional que usted se ha propuesto, que no es propia suya ni de nadie, es de todos. Los que, bien por haber constituído familia o por tener intereses, estamos en el deber de cooperar a hacer una obra nacional y a los efectos cuente con nuestra cooperación».

**HABLA TAMBIEN EL SR. SOLIÑO**

El veterano de la calle de la Muralla, Sr. Soliño habló también con regocijo general, ptra acabar en un aplauso cuando propuso que, para mejor entendernos todos, debieran celebrar las clases económicas un almuerzos mensual al que asistirá el Sr. Secretario de Hacienda.

La iniciativa fué muy bien recibida y es de esperar que se tome acuerdo en ese sentido.

**EL PRESIDENTE DE LA CAMARA HACE EL RESUMEN**

El Sr. Gregorio Alonso, Presidente de la Cámara Nacional de Comerciantes, hizo el resumen como, al comienzo, brindó el acto al Dr. Martínez Sáenz, con cita cortés de algunas de las representaciones allí presentes.

El Sr. Alonso no ocultó su regocijo ante el resultado brillante, cordialísimo de aquel acto, en que tan gran compenetración se había mtnifestado, entre el Señor Secretario de Hacienda y los que, en aquel momento, representaban la vida económica de la nación.

Estos elementos quedan captados sentimentalmente por el Secretario que atendía, al par, los intereses materiales de la nación con un sentido moderno en lo científico y patriótiespiritual: y al mismo tiempo el Señor Secretario quedaba compenetrado en ideas y seguro de la colaboración en los sentimientos, que le brindaban entusiásticamente las clases económicas.

O sea que, como bien dijo el Sr. Soliño (que, como bue ngallego es siempre receloso y, sin embargo, ya va siendo optimista) «empezamos a tener fé».

Y ese es el mejor resumen que, del acto, podemos hacer: que todos «empezamos a tener fé».

# "Las medicinas y alimentación de los enfermos es algo que no se puede abandonar". Verdeja

«Ahora que no existe Enmienda Platt es cuando más que nunca debemos ocuparnos de nuestra situación sanitaria», declaró a los repórters el Secretario de Sanidad, Dr. Verdeja. Otras noticias

«El problema sanitario de Cuba es fundamental, declaró ayer a los repórters el doctor Santiago Verdeja. No podemos abandonarlo en ninguna de sus numerosas ramas. Ahora, menos que nunca, puesto que Cuba, ya no tiene la Enmienda Platt, cuyo motivo fundamental era la parte sanitaria, es cuando más debemos preocuparnos por el mantenimiento del buen estado sanitario del país».

«Yo espero, nos agregó, que el Secretario de Hacienda, el doctor Martínez Sáenz, cuya clara visión de los problemas es indudable, se dará cuenta de la situación sanitaria de Cuba y respete el ante-proyecto de presupuesto enviado por la Secretaría, con cuyos créditos se podrán mantener buenos servicios, tanto de prevención sanitaria contra las enfermedades, como en los hospitalarios».

Las anteriores declaraciones del Dr. Verdeja las motivaron los periodistas al interrogarle acerca de los rumores circulantes de que en la Secretaría de Hacienda se estaba «desmochando» el ante-proyecto sanitario.

Posteriormente el propio doctor Verdeja esbozó a los repórters sus futuros planes de saneamiento de todas las poblaciones, las cuales, todas, se encuentran al igual que la de Guantánamo, secundado por un grupo de empleados que como el señor Manuel Cruz Alvarez, Jefe de la Oficina de la Dirección de Sanidad, dirigió personalmente los trabajos.

En cuanto a la hospitalización, se limitó a decirnos el Secretario de Sanidad: «Las medicinas y alimentación de los enfermos es algo que no se pueden abandonar por ningún motivo».

**9a. CONFERENCIA SANITARIA**

El Secretario de Sanidad recibió ayer una invitación del Dr. G. Araoz Alfaro, Presidente de la Novena Conferencia Sanitaria Panamericana que ha de celebrarse en Buenos Aires del 12 al 22 de noviembre próximo, para que Cuba esté representada en la misma, enviando su Delegación.

En la propia invitación se consigna que los temas a tratar en la justa científica deberán presentarse en la Secretaría de la Comisión Organizadora, que radica en Buenos Aires antes del día 30 de los corrientes.

El Director de Sanidad, doctor Rafael Lorié, ha sido comisionado para que determine cuáles profesionales cubanos ostentarán la representación Cubana.

# El Dr. Gómez renunciará a la Alcaldía si no se atienden las demandas hechas por su partido

**El Directorio de Acción Republicana Liberal acordó elevar su protesta contra las últimas medidas de carácter económico. Se protestó también contra el atentado al Coronel Mendieta**

Celebró sesión en la tarde de ayer el Directorio Nacional de Acción Republicana Liberal, asistiendo los siguientes delegados: por Pinar del Río, doctor Luis Collado, doctor Octavio Rivero, doctor Braulio Sánchez, doctor Tulio Díaz Rivera, señor José Vargas y coronel Ramón Vidal; por Matanzas: doctor José Manuel Gutiérrez, doctor Gonzalo Cuní, doctor Juan José Fundora, Ricardo Campanería; por Santa Clara: Coronel Enrique Quiñones, doctor Félix García Rodríguez, doctor Rigoberto Ramírez, Augusto Sarabia, Rafael Pichardo y Carlos González Echavarría; por Camagüey: doctor Arturo Recio y Rafael Zayas Bazán; por Oriente: Samuel Hartman, doctor Bernardo Utset y doctor Antonio Reyes de Echevarría; por la Habana: doctor Manuel Dorta Duque, Ismael Martínez, Guillermo Gallol, doctor Julio Valdés Collazo, Tomás Gutiérrez Alea, Alfredo Alvarez, Quirino García Rojas, Armando Perdigón, doctor Antero Rivero, Claudio Fernández, Narciso Castilla, doctor José R. García Pedrosa, Carlos M. Peláez y Ramón Lasa. Varios señores delegados excusaron su asistencia por encontrarse fuera de la Habana.

El Directorio de Acción Republicana Liberal, estimando recoger el sentir de la opinión pública y muy especialmente el de las fuerzas vivas del país, acordó designar a los señores Manuel Dorta Duque y Gutiérrez Alea, para que redacten enérgica protesta y oposición que formulan contra las medidas de carácter económico que vienen poniéndose en vigor, recabánose del Poder Ejecutivo que los estudios y proyectos de la Secretaría de Hacienda, antes de hacerlos obligatorios, se publiquen y sometan a pública discusión o consulta, cuándo menos de las entidades o personas a quienes más directamente afecten.

A propuesta del doctor Félix García Rodríguez, Delegado al Directorio de Acción Republicana Liberal, por la provincia de Santa Clara, se acordó ratificar la petición ya formulada al Poder Ejecutivo de que, era indispensable que, en el Gobierno de Concentración no continuara cometiéndose la manifiesta injusticia de perseguir a los afiliados de Acción Republicana Liberal, desposeyéndolos de los destinos, y asimismo recabar que se otorguen al sector las dos Secretarías de Despacho que tiene pedidas, para con la personalidad necesaria corresponsabilizarse con el Poder. Se adoptó el acuerdo de que Acción Republicana Liberal se separara del Gobierno, renunciando el propio doctor Miguel Mariano Gómez la Alcaldía de la Habana, en el caso de que dentro de un término prudencial, no se atendieran sus demandas.

Otro acuerdo fué el nombramiento de una comisión que continúe con carácter oficial, las entrevistas que se llevan a cabo desde hace tiempo, con elementos destacados del Partido Liberal, para que no haya línea divisoria entre el tradicional liberalismo y los elementos integrantes de Acción Republicana Liberal. La Comisión está compuesta por el doctor Luis Collado, por Pinar del Río; doctor Julio Valdés Collazo, por la Habana; doctor José Manuel Gutiérrez, por Matanzas; doctor Rigoberto Ramírez, por Santa Clara; doctor Arturo Recio, por Camagüey y Manuel Hartman, por Oriente. Tiene designados miembros suplentes de esta comisión a los señores Alfredo Alvarez, doctor Octavio Rivero, Rafael Zayas Bazán y Ricardo Campanería.

Esta comisión se propone en plazo muy breve, fijar definitivamente las bases del acuerdo que fusionará a todos los liberales y así surja el viejo liberalismo histórico.

Por último se acordó protestar enérgicamente del salvaje atentado contra el coronel Carlos Mendieta, Presidente de la República, designándose una comisión integrada por el coronel Enrique Quiñones, coronel Leopoldo Díaz de Villegas, Augusto Sarabia y Manuel Hartman, para que visite al coronel Mendieta y le notifique dicho acuerdo.

BUFETE DE
José I. Rivero
Notario: Felipe Rivero
Chacón No. 25.
HABANA
Teléfonos:
M-1472
A-8142

Así podría calificarse el trabajo de cocinar, cuando se utiliza

GAS

¡EL COMBUSTIBLE IDEAL!

No es exagerado afirmar que su propia hijita podría operar correctamente una de las modernas COCINAS DE GAS

"HARDWICK"

¡Es tan sencilla su operación y tan seguro el resultado!

El gas ofrece unas ventajas que jamás encontrará usted en ningún otro combustible.

Es rápido — limpio — seguro — cómodo y económico.

Y no olvide que los nuevos tipos de reverberos como el ilustrado, le brindarán un servicio casi tan completo como el de una cocina, a un costo insignificante.

• COCINE CON GAS

¡EL COMBUSTIBLE IDEAL!

Cía. Cubana de Electricidad
A las Ordenes del Público

# Suspendido por dos años el Dr. Junco y aprobada la jubilación del Doctor Felipe García Cañizares sin derecho a reingresar en la Universidad

Cumplido el plazo de dos años, el Dr. Junco tendrá que hacer nuevas oposiciones para ingresar en la Universidad. Continuarán el lunes las actividades académicas. Declaración antibélica

La asamblea estudiantil universitaria continuó ayer su labor depuradora.

Dos casos solamente fueron los fallados, el del doctor Junco y el del sabio naturalista Felipe García Cañizares, pues el del doctor Francisco Etchegoyen, que se comenzó a tratar, fué pospuesto para la sesión que se habrá de celebrar a las dos de la tarde de hoy.

Aparte de otras acusaciones de menor importancia, se lanzaron contra el doctor Junco, profesor de la facultad de Derecho, tres acusaciones fundamentales: la de no haber firmado el manifiesto de los catedráticos contra la tiranía, la de haber actuado como delegado político en su barrio en la farsa de la reorganización de los partidos políticos y la de haber figurado como miembro de la Comisión de Turismo.

El doctor Capablanca, que fue el último que hizo uso de la palabra a su favor, refirió que él no pedía su absolución porque comprendía que no estaba exento de una cierta culpabilidad, pero que solicitaba que se ratificase, en vista de las múltiples circunstancias atenuantes, el fallo de la Comisión Mixta al respecto, es decir que se le suspendiese por dos años solamente.

Las otras proposiciones formuladas fueron la de aceptación de renuncia, con la coletilla de que no podría volver a ingresar en la Universidad, y la de expulsión.

Sometidas a votación, triunfó la primera de las tendencias enumeradas, es decir, la de suspensión por dos años, que alcanzó un máximum de 295 votos.

Inmediatamente después se hizo la aclaración, a propuesta de varios asambleístas, de que la suspensión por dos años no quería decir que al cabo de ellos tomaría posesión de su cátedra, sino que tenía derecho a aspirar a ocuparla de nuevo, mediante la celebración de las oposiciones correspondientes.

**SE DA LECTURA A UN BOLETIN**

Al llegar a este punto la reunión, se suspendió el proceso depuratorio para dar lectura al boletín en que se da cuenta del estado del movimiento de renovación universitaria.

En el mismo, después de consignarse lo que ya hemos publicado con relación a las facultades de Derecho y de Letras y Ciencias—que sus claustros de profesores se adhieren francamente al movimiento—se anuncia que la de Medicina y Farmacia lo hará en el día de hoy.

Se dá también cuenta de que cuando se terminen las adhesiones se iniciará la renovación, agregándose que se respetarán las reinvindicaciones obtenidas por el estudiantado y que el lunes, es decir, pasado mañana, continuarán normalmente las actividades académicas.

**SIGUE LA DEPURACION**

Se continuó la tarea depuratoria con el caso del doctor Felipe García Cañizares, del que se dijo que no había firmado y que había cobrado, señalándose además que en la actualidad se encontraba jubilado.

Sacadas a votación su jubilación, con impedimento de volver a ingresar y su expulsión, triunfó por mayoría franca la primera de las mismas.

**UN PROFESOR DE LA UNIVERSIDAD DE NUEVA YORK HABLA A LOS ESTUDIANTES**

Se acababa de fallar el caso a que antes hemos aludido cuando irrumpió en la asamblea un profesor de la Universidad de Nueva York, acompañado del estudiante Pendás, manifestando sus deseos de dirigirle la palabra a los estudiantes cubanos.

El profesional extranjero de referencia pronunció una pequeña peroración en inglés, que fué traducida párrafo por párrafo por un estudiante cubano, al efecto de que pudiera llegar a todos los allí congregados.

Manifestó que se encontraba realizando un viaje con el fín de recoger una impresión directa de los países que, como Cuba, habían estado luchando ultimamente por su libertad.

Señaló lo interesada que se encontraba la Universidad a que pertenecía en todo el movimiento estudiantil que se viene efectuando en la América Latina y consignó que en su país habían evolucionado algo los estudiantes hacia las izquierdas, manifestándose recientemente en público contra el fascismo y la guerra.

Después que hicieron uso de la palabra varios estudiantes enviando el mensaje de salutación de los universitarios de Cuba a los estudiantes norteamericanos y manifestándose contra el fascismo y la guerra, el líder Chelala habló en español y en francés para pedirle que declarase a los estudiantes de las izquierdas, del centro y de las derechas de los Estados Unidos que sus compañeros de Cuba estaban contra la guerra, contra el fascismo y contra el imperialismo yanqui.

El profesor Varner—que así se llama el distinguido visitante con testó a esta petición bilingüe en el sentido de que le sería imposible cumplirla, pues entre las derechas nuestras y las de su país había bastante diferencia, ya que los Estados Unidos es una nación inminentemente capitalista.

Finalmente, tras de murmurarle de la reorganización que se estaba haciendo en la Universidad para que así lo hiciese llegar a los estudiantes del Norte y de haber formulado Leo Alvaré el mensaje nacionalista de los estudiantes cubanos, el doctor Varner abandonó el anfiteatro.

**HABRA TAMBIEN DEPURACION PARA LOS ALUMNOS**

Según la impresión que pudimos recoger ayer en la Universidad para el próximo curso se efectuará también una depuración entre el alumnado.

**EL CONSEJO UNIVERSITARIO SE REUNIRA EL LUNES**

El lunes, a las cinco de la tarde, se reunirá nuevamente el Consejo Universitario.

**AUMENTA LA PRODUCCION Y EL CONSUMO DE AZUCAR EN EUROPA**

**NUEVA YORK, junio 15. (AP.)—B. W. Dyer and Company, corredores de azúcares, informan que la zafra azucarera cubana será por lo menos de 165,549 toneladas españolas menos que la cuota de 2,315,459 toneladas.**

**Agrega que el consumo y la producción de azúcar en Austria, Checoeslovaquia, Francia, Alemania, Hungría, Italia, Polonia, España, Suecia e Inglaterra han aumentado durante los ocho meses transcurridos desde el primero de agosto de 1933, calculando que el consumo es de 4,383,629 toneladas de crudos con un aumento de 157,516 sobre el período correspondiente a 1932-33 y la producción de 4,697,765 toneladas con aumento de 327,838.**

# ABSUELTOS LOS DIRECTORES DEL «NATIONAL CITY BANK»

NUEVA YORK, junio 15. (AP.)—El magistrado del Tribunal Supremo de Justicia Edward Dore dictó hoy un fallo absolviendo a los directores y ex directores del National City Bank de todas las acusaciones de negligencia formulados por la minoría de los accionistas.

Las operaciones por las que se acusaba a los directores y ex directores del banco ascendían a 70.000,000 de dólares, y estaba incluído entre ellas el préstamos a 66.000.000 a los centrales cubanos.

**4,543 NIÑOS INSCRIPTOS**

El Jefe del Negociado de Higiene Infantil de la Secretaría de Sanidad, doctor Alfredo Rosell, dió cuenta ayer a la Superioridad, se encontraban inscriptos en el Dispensario 4,543 niños de ambos sexos, los que son debidamente atendidos por los médicos a sus órdenes. Durante el mes de mayo pasado, la Farmacia anexa al Servicio, despachó 1,240 fórmulas.

# En su viaje, Roosevelt no vendrá a Cuba

**Será el primer Presidente que visite a Suramérica en tanto es el Jefe del Estado**

WASHINGTON, junio 15. (AP.) Hasta el presente no ha sido incluída Cuba en el itinerario del viaje de verano que proyecta dar el Presidente, el cual espera comenzarlo en Anapolis después del día 26 de junio.

Se ha anunciado que Cartagena está incluída en el itierario, donde Roosevelt espera conocer a Olaya Herrera. Será el primer presidente americano que ha visitado la América del Sur durante su período de gobierno.

Proyecta pasar por San Juan y tal vez otros puertos de Puerto Rico. En Santa Cruz embarcará a bordo del Houston hacia Cartagena, después irá al Canal de Panamá, donde espera almorzar con el Presidente Arias y más tarde irá a Hawaii.

El viaje demorará un mes. El Houston será seguido por los destroyers en el Atlántico y cruceros en el Pacífico.

SUSCRIBASE Y ANUNCIESE EN EL «DIARIO DE LA MARINA»

M.E.C.D. 2016

# VILLACLARENAS

(Por ARMANDO MACHADO

**EL ACTO DE MAÑANA**

Lo será la novena mañana ateneística.

A las diez en punto en el Caridad, esta vez un festival artístico a cargo de la Banda de Música del Distrito Militar, que tan galantemente le fué cedida para esta cruzada de alta cultura que ha organizado el ateneo de Villaclara, del que es su insustituíble Presidente, mi amigo Sergio R. Alvarez.

Pedida lo fué por el Comandante Jefe del Tercio al Comandante Jefe del Distrito Militar señores Cándido Alfonso y Abelardo Gómez respectivamente.

Dos nuevas figuras en la ciudad, amantes de la cultura y la sociabilidad que también ponen su grano de arena a esta jornada victoriosa del Ateneo.

Las obras a ejecutar por ese conjunto de artistas lo serán:

Overtura Le Brasseur de Prestón de A. Adams.

Idilio Ninfa del Bosque, de F. Lasey.

Capricho Ninfas y Sátiros, de Kollins.

Melodía Hoja del Albun de Wagner.

**PRONTO A GRADUARSE**

Ya finalizando sus exámenes de Pedagogía, le permitirán obtener su Doctorado una muchacha modesta y estudiosa.

La señorita María del Carmen Rodríguez de la Cruz, la hija del poeta y literato de fácil pluma, Crescencio Rodríguez Rivero.

Sobresalientes en todas sus notas, dando ello fe de su inteligencia y talento a sus compañeros y profesores.

Pronto, pues, de nuevo en el seno de esta sociedad que le distingue, ya doctorada.

Nuestros deseos.

**MUCHO ENTUSIASMO**

Así reina en las filas abecedarias para la gran concentración nacional que tendrá efecto en la tarde de mañana en la capital.

Por la enorme cantidad de tickets vendidos ya, hace presumir que el contingente que Villaclara aporte a este alarde de fuerza será algo extrordinario.

De mil quinientos a dos mil villaclareños se calculan tomen parte en esa concentración.

El primer tren excursionista que saldrá de nuestra estación «Marta Abreu» lo será a las doce de esta noche.

También por la vía de plata saldrá una caravana de automóviles.

**NUEVO CRISTIANO**

Así lo es al haber recibido las regeneradoras aguas del Jordán e ingresando en gran grey católica, Alberto Clemente Gómez y Padrón.

El primogénito de los distinguidos esposos Rafael Elgio Gómez y Olimpia Padrón de Gómez.

Bautizado lo fué por el Vicario de la ciudad, presbítero Angel Tudurí y Perera, siendo apadrinado por la interesante damita Clara Beatriz Avalos Gómez y su prometido, el joven Amador Rojas y Pérez.

Motivando ello que en la morada de los abuelitos del nuevo cristiano se congregaran un grupo de familiares y amigos de los padres.

Todos los que fueron obsequiados con un finísimo buffet, donde las pastas y el ponche, confeccionado como siempre, por el acreditadísimo café «El Parisién» se prodigó constantemente.

María Espino de Sánchez, Olimpia Padrón de Gómez, Consuelo Avalos de Gómez, Edelmira Gómez de Pino, Margarita Avalos de Gómez, Beatriz Gómez de Avalos, Angela Avalos viuda de Gómez y Amalia Gómez de Sánchez, entre las señoras.

También un grupito de lindas y simpáticas damitas lo integraban Edelmira Avalos, Consuelo Gómez, Edelmira Sánchez, Lola Gutiérrez, Conchita Avalos, Rita Ruiz, Caruca Gómez, Regina Sánchez, Fortuna Gómez, Dora Rojas, Cira Alvarez, Marta Gómez, Zoila Rojas, Clara Avalos, Pura Rojas, Margarita Gómez, Edelmira Avalos y Marina Leiva.

Así la relación enviada al cronista.

Una gran y animada tarde motivó este bautizo.

Horas llenas de atenciones para los visitantes, de gratos recuerdos.

**NUEVA COMPAÑERA**

Lo es en estas lides.

Así la elegante y bella damita señorita Carmita Estrens Alonso, entra también en las filas del periodismo.

«Habana Ilustrada» la gran revista que de nuevo vuelve, después de algún tiempo en silencio, le ha designado su cronista social en la ciudad.

Como recordarán, esta buena publicación lo era decenal, así vuelve, pero esta vez ofrecen más interés, más lecturas, mejores informaciones.

Sale completamente reformada

Competirá con las mejores de su clase.

Un acierto de su Director, el señor Nicolás García y Díaz en esta merecida designación.

Motivo para que le felicitemos.


Bajo el Sol Tropical

Cuando el sol "pega duro", es cuando se aprecia mucho más un burbujeante y helado vaso de Canada Dry.

Esta magnífica ginger ale goza de una fama mundial por lo refrescante y sabrosa que es. Se hace con el mejor jengibre que existe. Por eso es como un champagne de marca. Se vende en los mejores hoteles, restaurants y bares.

CANADA DRY

*El Champagne de las Ginger Ales*


# Crónica Habanera

(Viene de la Pag. SIETE)

## DE PRO ARTE MUSICAL

«Topacio», la célebre obra de Marcel Pagnol, será puesta en escena en función exclusiva para los socios de «Pro Arte Musical, el sábado veintitrés de los corrientes.

La interpretación ha sido encargada a los alumnos del Cuadro de Declamación de dicha sociedad, que con tanto acierto dirige el profesor Guillermo de Mancha.

A propósito de la prestigiosa institución del Vedado, podemos decir que se encuentran muy adelantados los ensayos de la Opera «Bohemia».

Esta se cantará el día tres del próximo mes de Julio, también en función exclusiva para los miembros de Pro Arte.

Dicha obra será montada con mucha propiedad, e interpretada fielmente por un distinguido conjunto de aficionados.

He aquí el reparto:

Rodolfo .. .. .. .. .. ..Roberto Miró
Shaunard .. .. .. .. .. Diego Díaz
Alcindoro .. .. .. .. .. .. .. .Finzi
Mimí .. .. .. .. .. ..Margarita Barroso
Marcello .. .. .. ..Vicente Llamazares
Colline .. .. .. .. .. .. ..Silverio Díaz
Musetta .. .. .. ..Graziella González

Los coros serán compuestos por un grupo numeroso de aficionados.

El maestro Arturo Bovi, quien viene dirigiendo los ensayos, tendrá a su cargo la dirección de la orquesta, integrada por magnífico conjunto de profesores.

El maestro Francisco Dominicis, será el Director de Escena.

A petición de Pro Arte Musical, consignamos que durante este mes y el de Julio estará vigente la concesión acordada por la Junta General a los que hayan sido socios de Pro Arte, de poder reingresar sin abonar cuota de entrada alguna, ni adeudo si lo tuvieren; siempre que hayan sido dados de baja con anterioridad al 30 de Septiembre último.

**BODA DE ORO**

El Rvdo. Padre Cándido Arbeloa, de la Compañía de Jesús, que durante veinte años residió en Cuba, figurando en el profesorado del Colegio de Belén, en la Habana y en Cienfuegos, celebra próximamente sus bodas de oro con la comunidad.

Cincuenta años en la Compañía de Jesús, en los que con su virtud y laboriosidad, ha sabido granjearse el sabio sacerdote el aprecio de cuantos lo conocen.

Para mostrarle la gratitud a la que es tan acreedor, un grupo de fieles amigos ha dispuesto una Misa de Comunión, que se celebrará hoy, sábado, a las ocho de la mañana, en la Iglesia de Reina.

Por este medio se invita a los colegios, congregaciones y particulares que recibieron su sabia enseñanza, a que asistan a ella.

**EN EL VEDADO TENNIS CLUB**

Como parte de los festejos, a propósito de la gran Concentración abecedaria que tendrá lugar mañana domingo, en nuestra capital, se celebrará esta noche en el floor del Vedado Tennis Club, un magnífico juego de Basket Ball.

Tomarán parte en este encuentro, que promete resultar muy reñido, los equipos Blanco y Azul.

**ORQUESTA FILARMONICA**

Mañana domingo celebra la Orquesta Filarmónica de la Habana su concierto mensual de socios.

Será, como de costumbre, en el Teatro Nacional, dando comienzo a las diez de la mañana, con un interesantísimo programa en el que figuran obras de Beethoven, Bach, Mendelsohn, Tschaikowsky y Liszt.

Este programa se ejecutará bajo la experta dirección del maestro Amadeo Roldán.

**SIMPATICA BODA**

En la más completa intimidad, se verificará en la tarde de hoy, a las seis, una simpática ceremonia nupcial.

Serán contrayentes la gentilísima señorita Eloisa Sánchez y Faes y el señor José Carmona Romero.

Dicha ceremonia será apadrinada por la madre de la novia, señora Eloisa Faez viuda de Sánchez y el señor Alberto Faes y Muro.

Edel FARRES


"LA ZARZUELA"

Preciosos sombreros a $2.00 $2.50 y $3.00 predominando blancos. Material para los mismos, paja crín a 50 cts. pieza con 10 yardas. Flores en todos estilos.

NEPTUNO Y CAMPANARIO


# GUANABACOA AL DIA

**BODA NOTARIAL**

En la Notaría del doctor Lamadrid, en la Habana, tendrá lugar a las cuatro de la tarde de hoy, la boda de la señorita Conchita Rodríguez del Río y el señor Karl Cramer, alto empleado de la fábrica de frazadas establecida en esta villa y miembro distinguido de la colonia alemana de Cuba.

Muchas felicidades les deseamos.

**ENFERMITAS**

Las lindas hermanitas Georgelina y Jorgelina Cid y Couso, hijas de los estimados jóvenes esposos Antonio Cid y Jorgelina Couso, se encuentran guardando cama a consecuencia de estar enfermitas.

Hacemos votos por su pronto restablecimiento.

**TEATRO CARRAL**

Hoy, en el teatro Carral, habrá una magnífica función a las 8 y cuarto de la noche.

Se estrenará la bellísima film «Amores de Hollywood», por Bing Crosby y Marion Davies.

También irán a la pantalla la magnífico joya «Tarzán, el hombre mono» y un Metrotone.

**BRILLANTES ACTOS SOCIALES**

Por la Directiva del Liceo Artístico y Literario fué recibida en la noche del lunes último, en brillante recepción, la nueva Directiva del Casino Español, que, cumpliendo la hermosa misión que se ha impuesto, visitó la legendaria cubana sociedad con el propósito de unir aun más a las dos instituciones prestigiosísimas.

En nombre del Liceo usó de la palabra de manera elocuente, para dar la bienvenida a los distinguidos visitantes, el señor Juan de Dios Carreño, contestándole con emocionadas y sentidas frases el Presidente del Casino Sr. José Catasús Rafols.

Los concurrentes fueron obsequiados con exquisitas pastas y licores, brindándose por la prosperidad y engrandecimiento de ambas amadas sociedades.

Terminada la visita al Liceo, la Directiva del Casino Español se dirigió a la floreciente sociedad «Alianza Juvenil», donde era esperada por el pleno de su Directiva y gran número de asociados, así como por los presidentes de la Asociación de Caballeros Católicos y de la Asociación de Periodistas y Escritores de Guanabacoa. Acompañaban en esta visita a la Directiva del Casino, el presidente y miembros del Liceo Artístico y Literario.

El Presidente de Alianza Juvenil da comienzo al acto con un magnífico discurso de salutación a los visitantes pertenecientes al hispano organismo y demás representaciones de las distintas sociedades allí presentes, haciendo constar al mismo tiempo, que el doctor Oscar M. Blanco Arnas se excusaba de asistir a la reunión, según carta recibida, por tener que ausentarse de la villa. Con bellísimas palabras el señor José R. Arango, nuestro estimado compañero en esta crónica, saludó en nombre del Casino a los miembros de Alianza Juvenil, haciéndoles conocer los propósitos de buena voluntad y cooperación social que anima a la Directiva por la que habla. Después usan de la palabra el señor Carreño, por los Periodistas y Escritores, el señor Miguel A. Fernández, Presidente de los Caballeros Católicos, por esa asociación y el señor José de la Noval, Presidente del Liceo por el mismo. El señor Blás Norman, Secretario de la sociedad visitada, hace el resumen del lucido y animado acto, con sentidas y elocuentes palabras de agradecimiento. Todos fueron aplaudidísimos.

Fué servido un excelente y profuso buffet, haciéndose nuevos brindis por el auge social de Guanabacoa.

Oscar de la Cruz Muñoz.


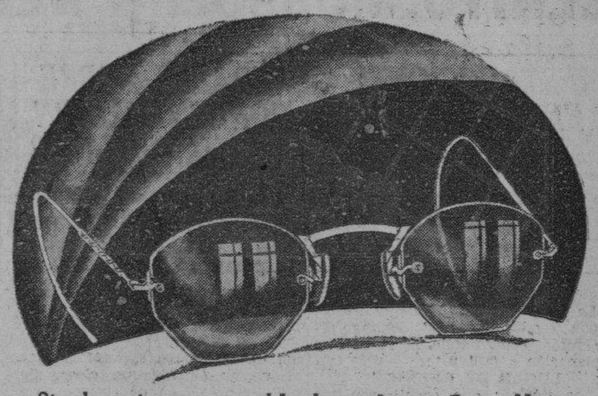

Otro de nuestros nuevos modelos de armadura.— En oro blanco.

ECONOMIA EFICIENCIA

Sin costo alguno para Ud. nuestros expertos optometristas examinarán su vista cuidadosamente.

No importa lo que Ud. pueda pagar: nuestro servicio será siempre el mejor.

OPTICA

EL ALMENDARES

OBISPO 54 O'REILLY 39

entre HABANA Y COMPOSTELA


# ¡ABECEDARIO! OCUPA TU PUESTO MAÑANA

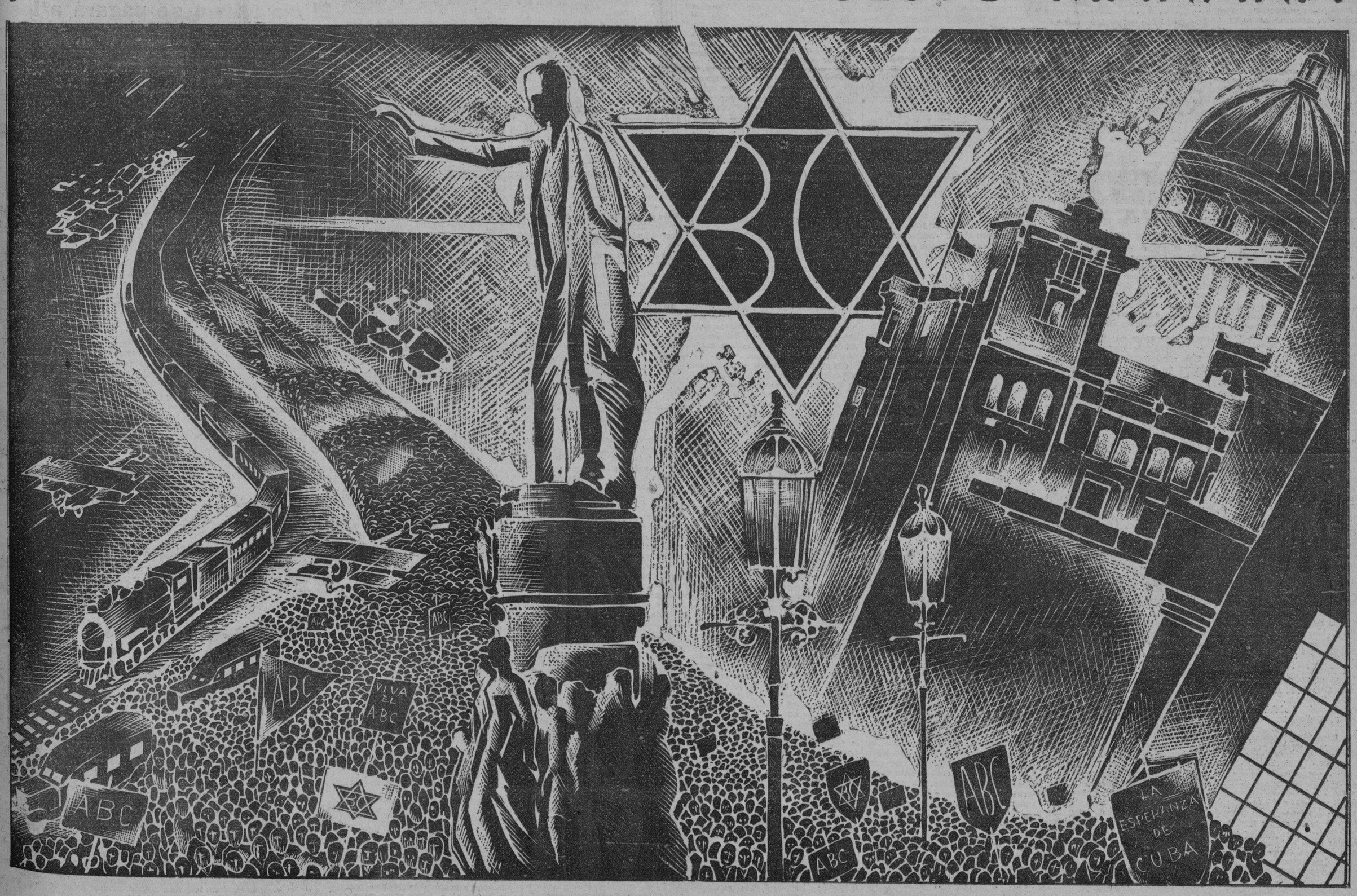


NOSOTROS UNIMOS LO QUE OTROS DIVIDEN.
NOSOTROS SOMOS LA RESERVA DE LA PATRIA.

***JOSE MARTI.***

M.E.C.D. 2016

# BENITO MUSSOLINI RECONOCE EL DERECHO DE ALEMANIA A LA PARIDAD DE ARMAMENTOS

## *INSTRUCCIONES GENERALES SOBRE EL DESFILE EN LA CONCENTRACION ABECEDARIA DE MAÑANA DOMINGO*

**Comenzará la reunión y ordenación a la una de la tarde. No se podrá llevar ningún distintivo que no haya sido dado por la comisión organizadora. Puntos de reunión**

**DIA Y HORA**

La Concentración Nacional Abecedaria tendrá lugar el domingo 17 de junio, comenzando la reunión y ordenación a la 1 p.m.

**LUGAR DE REUNION**

Los núcleos que constituyen los subramales de la Habana se reunirán a todo lo largo del Malecón hasta la Plaza del Maine o más si fuera preciso.

La vanguardia de la manifestación se situará desde Prado y Malecón hasta Malecón y Cárcel.

**ORDEN DE SITUACION**

1.—Batidores de la Policía Nacional.
2.—Abanderados.
3.—Banda Abecedaria.
4.—Consejo Central.
5.—Tribunal Disciplinario.
6.—Tribunal de Cuentas.
7.—Alegoría Cubana Abecedaria.

Todos los núcleos mencionados anteriormente constituyen la vanguardia que se situará como queda dicho anteriormente en Malecón desde Prado hasta Cárcel (acera del mar).

**RAMALES DE LA HABANA**

Sub-ramales 10 y 11. Malecón desde Cárcel hasta Aguila (acera del mar).

Sub-ramales 12 y 13. Malecón desde Aguila a Blanco, acera del mar.

Sub-ramal 14. Malecón desde Blanco a Galiano. Acera del mar.

Sub-ramal 15. Malecón desde Galiano a Campanario. Acera del mar.

Sub-ramal 16. Malecón desde Campanario a Escobar. Acera del mar.

Sub-ramales 17, 18 y 19. Malecón desde Escobar a Belascoain. Acera del mar.

Sub-ramales 20 y 21. Malecón desde Cárcel a Crespo. Acera de las casas.

Sub-ramales 22 y 23. Malecón desde Crespo a Aguila. Acera de las casas.

Sub-ramales 24 y 25. Malecón desde Aguila a Blanco. Acera de las casas.

Sub-ramales 26 y 27. Malecón desde Blanco a San Nicolás. Acera de las casas.

Sub-ramales 28 y 29. Malecón desde San Nicolás a Perseverancia. Acera de las casas.

Sub-ramal 30. Malecón desde Perseverancia a Lealtad. Acera de las casas.

Sub-ramales 31 y 32. Malecón desde Lealtad a Escobar. Acera de las casas.

Sub-ramales 33 y 34. Malecón desde Escobar a Gervasio. Acera de las casas.

Sub-ramales 35 y 39. Malecón desde Gervasio hasta principios del Parque de Maceo. Acera de las casas.

Sub-ramales 40 a 44 Malecón desde Belascoain hasta frente a la estatua de Maceo. Acera del mar.

Sub-ramales 45 a 49. Malecón desde la estatua de Maceo esta el fin del Parque. Acera del mar.

Sub-ramales 50 a 54. Malecón desde el fin del Parque Maceo hasta el Torreón. Acera del mar.

Sub-ramales 55 a 59. Malecón desde el Torreón hasta la altura de la Calle 23. Acera del mar.

Sub-ramales 60 a 69 Malecón desde la Calle 23 hasta donde llegue.

Sub-ramales 70 a 74 Malecón desde principio del Parque Maceo hasta Torreón. Acera parque.

Sub-ramales 75 a 78. Malecón desde Torreón hasta donde termina. Acera parque.

Futuro Ramal 8. Malecón desde el Parque del Maine, a continuación del Ramal 7.

Nota.—Los abanderados de los Sub-ramales se situarán al frente de los mismos, cuidando que la bandera cubana quede situada a la dedecha, y la del Sub-ramal a la izquierda.

La distribución de los afiliados dentro del Sub-ramal, depende del jefe o delegado del mismo, quien debe velar por que haya por lo menos un metro de línea a línea. Presumiendo que sería difícil determinar con exactitud el espacio que corresponde a cada Sub-ramal, no cupiese en el tramo que se le indica, puede salvarse ese inconveniente con movimientos apropiados hacia adelante o hacia atrás.

**FILIALES DEL INTERIOR**

Pinar del Río. Avenida del Puerto desde el Castillo de la Punta hasta la quinta farola del alumbrado.

Habana. Avenida del Puerta desde la quinta farola hasta la farola número 15.

Matanzas. Avenida del Puerto desde la farola número 15 hasta la número 20.

Camagüey. Avenida del Puerto desde la farola número 20 hasta la 25.

Santa Clara. Avenida del Puerto desde la farola 25 hasta la 30.

Oriente. Avenida del Puerto desde la farola 30 hasta la 35.

**RUTA**

La manifestación partirá a las 2 en punto de la tarde, desde la Glorieta del Malecón, rodeando el Castillo de la Punta, para seguir por Prado (acera de los impares) Neptuno, Zulueta, San José, Prado, Capitolio y Parque de la Fraternidad donde se disolverá en la forma siguiente:

Los del Ramal 1 doblarán por Monte, para disolverse.

Los del Ramal 2, doblarán por Reina para disolverse.

Los del Ramal 3, doblarán por Dragones para disolverse (a la derecha).

Los del Ramal 4, doblarán por Dragones para disolverse (a la izquierda).

Los del Ramal 5, seguirán hacia Monte, disolviéndose.

Los del Ramal 6, doblarán por Reina.

Los de los Ramales 7 y 8, doblarán por Dragones a la derecha.

Las Filiales de Pinar del Río, doblarán por Reina, para disolverse.

Las Filiales de la Habana doblarán por Monte para disolverse.

Las Filiales de Matanzas y Camagüey, doblarán por Reina, disolviéndose.

Las Filiales de Santa Clara doblarán por Dragones a la derecha, disolviéndose.

Las Filiales de Oriente, doblarán por Dragones, a la izquierda, disolviéndose.

**NOTAS EXPLICATIVAS**

1.—Para mayor facilidad en la formación se colocarán en lugares visibles, cartelones indicando el lugar correspondiente a cada Sub-ramal.

2.—El desfile se efectuará en forma ordenada, sin escándalos ni estridencias de ninguna clase. Será una demostración de civismo y cultura, en donde cada abecedario ocupará su lugar de honor y sabrá cumplir con su deber.

3.—La marcha se efectuará de diez en fondo, y los afiliados sólo llevarán como distintivo aquel que le sea entregado por la Comisión Organizadora en el lugar de reunión, sin que sea permitido por lo tanto, ninguna otra insignia, brazalete o gallardete que no sea previamente autorizado.

4.—Cuando la cabeza de la Concentración llegue frente a la estatua de Martí, los abanderados se dividirán en dos filas: los que portan las banderas cubanas se colocarán a la derecha y los que portan las banderas abecedarias a la izquierda de la estatua, formando líneas desde el pie de la misma hasta la acera en forma diagonal o de arco.

5.—El resto de la Concentración continuará el desfile: cuando cada fila de manifestantes llegue a la primera línea de abanderados llevarán su mano derecha al corazón con los dedos unidos; y la mantendrán en el pecho hasta llegar a la segunda línea de abanderados, en que la extenderán hacia la derecha y en posición inclinada hacia abajo, con la palma vuelta hacia el frente (sin separar los dedos) realizando así el saludo abecedario frente a la estatua de Martí.

6.—Este acto simbolizará el juramento de honor que hacen los abecedarios ante el Apóstol de consagrar sus vidas al bien de Cuba con pureza de ideales y manos limpias.

7.—La banda de música llegará frente al Capitolio y se separará de la manifestación y se situará en la escalinata, desde donde continuará ejecutando distintas piezas.

8.—El Consejo Central y los Tribunales Disciplinarios y de Cuentas, continuarán hasta el lugar que previamente les será señalado.

9.—Las damas que llevan las banderas cubanas y abecedarias al llegar al Capitolio se separarán de la manifestación y se situarán en los balcones del mismo, desde donde presenciarán el desfile.

10.—El resto de la manifestación continuará en la forma indicada anteriormente hasta disolverse.

**Por el Comité del Desfile: HERMINIO RODRIGUEZ, Presidente. PEDRO VASSEUR, Secretario.**

## Los vecinos de Melena del Sur fueron a O.P.

Gestionan la reparación de una carretera. El día 18 vencerá el plazo para el pago del agua

Ayer regresó de Camagüey el doctor Guillermo Pujols, Subsecretario de Obras Públicas, que en misión oficial fué a investigar los sucesos ocurridos en la Jefatura de aquel Distrito recientemente. Del resultado de sus investigaciones no se ha informado nada aun.

**SUBASTA CELEBRADA**

En el salón de Actos del Negociado de Compras, se celebró ayer la subasta de suministro de materiales, para las carreteras de la provincia de Pinar del Río. Acudieron varios licitadores. Oportunamente se elevará al Sr. Secretario la documentación e informe correspondiente para su resolución definitiva.

**UNA COMISION DE VECINOS DE MELENA DEL SUR**

Una comisión de propietarios y vecinos de Melena del Sur, presididos por el Jefe Local de Sanidad de dicho pueblo, Dr. Andrés Avello y Portela, estuvo ayer en la Secretaría para interesarse por las obras que con urgencia vienen gestionando, entre estas la reparación de la carretera que va de Melena del Sur a Guara, pasando por San Antonio de las Vegas.

**LA PRORROGA PARA EL PAGO DEL AGUA**

El día 18 vence la prórroga concedida para el pago del servicio de agua. Ayer recaudaron las oficinas de la Administración del Acueducto, la cantidad de $4.151.52.

## AFECTUOSA DESPEDIDA AL SR. JUAN VARELA Y A SUS FAMILIARES

A las once de la mañana de ayer y en el vapor «Habana» embarcó rumbo a España el señor don Juan Varela Grande, acompañado de su distinguida familia. Por tal motivo acudieron al muelle a darle la despedida, distinguidos elementos de las sociedades españolas radicadas en esta capital.

Entre otros asistieron los siguientes señores: don Jesús Pérez Cabo, Presidente del Centro Gallego; doctor Alfredo Blanco, Secretario de dicha institución; Antonio María Souto, Director de la Caja de Ahorros y Banco Gallego; Lcdo. López Pérez, Jesús María Bouza, Presidente de la Asamblea de Apoderados del Centro Gallego; Fernando Prego, Francisco Piñeiro y familia, Miguel Recarey, José Díaz Corral, Jesús Valle, Manuel Arnaldo, José Abila, Manuel Fajín, Eulogio Coira, Vicente Barros, José López Méndez y otros muchos cuya mención se haría interminable. Además, se hallaba presente una nutrida representación de la banca, la industria y el comercio de esta Capital.

En el momento de la partida de tan distinguidos viajeros, las demostraciones de cariño fueron elocuentísimas, cual corresponde a las figuras de indiscutible prestigio, como son el señor Varela Grande y sus queridos familiares.

## Filipinas ha continuado embarcando azúcares a Estados Unidos, a pesar de haber sobrepasado la cuota fijada por la administración de ajustes

**Los traficantes en azúcares esperan que se aumente la cuota, y se exponen a pagar almacenaje, seguro, etc., y tener esos azúcares en EE. UU. Dicen que en Filipinas se deteriorarían**

NUEVA YORK, junio 15. AP. Los embarques de azúcar a los Estados Unidos desde las Filipinas, en el período comprendido entre el primero de noviembre de 1933 y el 31 de mayo de 1934, ascendieron a 1.025.103 toneladas largas contra 895.192 toneladas en el mismo período de la zafra precedente, lo que representa un aumento del 14.5 por ciento, según la Bolsa del Azúcar y del Café. Los embarques de azúcar refinado fueron 56.706 toneladas contra 39.956, o sea un aumento de 41.9 por ciento.

Los embarques totales en el mismo período son equivalentes a 1.216.071 toneladas cortas y, según los estimados comerciales, exceden en 150.000 toneladas a la cuota fijada para las Filipinas por la administración de ajustes agrícolas de acuerdo con la ley azucarera Costigan-Jones, aun con las concesiones que se hicieron a los azúcares que llegaron antes del primero de enero del presente año.

Se anuncia que el primer cargamento de exceso, desde que se anunció la cuota, llega esta semana. No se ha hecho ninguna declaración en Washington acerca de los azúcares de las Filipinas y se tiene entendido que las compras que se hacen de ese azúcar se basan en la creencia de que se les concederá el derecho a entrar en la cuota.

En todo caso, los que trafican en azúcares filipinos se proponen continuar haciendo embarques a este país aun corriendo el riesgo de que no entren en la cuota y tengan que pagar almacenaje, seguro y otros gastos. Dicen que de dejarse el azúcar en las Filipinas se deterioraría rápidamente, por lo que no les queda otro remedio sino proceder en la forma que tienen pensado.

La reciente mejora que se ha advertido en los precios de los crudos filipinos obedece a los contratos que se han celebrado entre vendedores y compradores, en virtud de los cuales las compras quedarán nulas en el caso de que los azúcares adquiridos no entren en la cuota.

Algunos traficantes creen que se podrá llegar a algún arreglo con la A A A a fin de mitigar la situación de las Filipinas, como resultado de sistema de cuotas, pero nada se puede predecir a ese respecto.

La producción cubana en 31 de mayo era de 2.113.505 toneladas, mientras las exportaciones desde el primero de enero al 31 de mayo consistieron en 754.766 toneladas. Las existencias en la República en 31 de mayo, eran en total 2.399.058 toneladas contra 2.860.258 hace un año. De las exportaciones 464.537 toneladas, o sea el 61.6 por ciento fueron a los Estados Unidos.

## *Correspondencia de Asturias*

**UNA FIESTA EN EL NARANCO**

**(Por Félix Suárez ALONSO)**

Heme aquí ante el compromiso particular de escribir acerca del magnífico acto que tuvo lugar el domingo próximo pasado en los dilatados jardines de la «Quinta Covadonga», en el Naranco, propiedad del Centro Asturiano de la Habana. Justo es confesar que de Quinta o Clínica tiene sólo el nombre, teniendo en cuenta que a este sitio irán los socios cuando su salud se quebrante. Pero existen tantas comodidades, se observa tan grande conveniencia, que más que un templo para curar enfermos tiene síntomas de una mansión de reyes. Reina, advierto, tan excesivo cuidado en las habitaciones de los pabellones ya construídos totalmente, y una perspectiva tan halagüeña en todo su ámbito territorial que impele al visitante, por escéptico que sea, a arrobarse en este lugar.

El domingo en cuestión desfilaron por este divino lugar un promedio de veinte mil almas. Los lugares libres de la plantación floral y frutal estaban cubiertos totalmente de público. Las Sub-delegaciones de la provincia enviaron su representación, destacándose la Delegación de Gijón por su número, la cual, al pisar tierra de la **obra santa**, fué recibida con cohetes, en honor a las simpáticas y gijonesas que acompañaban al señor presidente, don Manuel Pérez.

A las dos dió comienzo la comida, servida por el bar «Modesta». Doscientos cincuenta personas se acomodaron a saborear un menú que estuvo a la altura del acto, justo es confesarlo. Durante el yantar imperó una hermandad sugestionadora. En la presidencia estaba doña Concha, con **zapaticos nuevos**. La generosidad de su alma lo proclamaba igualmente su faz que irradiaba satisfacción y confianza al verse entre los suyos, rodeada, sin circunloquios, por corazones que saben agradecer, a la vez que desprendidos y humanos. A su vera estaba el presidente de la Delegación, en Oviedo, señor Luis R. Rodríguez; don José Cuesta, ex-presidente de la Diputación de Oviedo; doctor José Miranda, director del Sanatorio; doctor Alfredo Martínez, diputado a Cortes, don Bonifacio Martínez, concejal ovetense, y el dilecto cónsul cubano en Gijón, señor Fernando Pena. En la misma mesa, entre otros, recuerdo a los señores Laureano Alvarez, Luis Moyano, David Martínez, Julio Gutiérrez, Anibal Rodríguez, doctor Antonio F. Mora, Manuel Pérez, Eduardo Mata, Daniel Arbesú, Adolfo Fernández, Manuel Romano, Benito Nosti, Valentín Mencia, Ramiro Tamargo, Manuel Menéndez, doctor Carlos Pérez Arias, Enrique Rodríguez, Rafael González, Carlos Pérez y otros.

El primero en hacer uso de la palabra es el señor Luis R. Rodríguez. Presumíase ya una peroración cálida, emocionante. Empieza manifestando cómo comenzó la vida del Centro Asturiano de la Habana. Hace una equitativa relación de los cincuenta asturianos fundadores que crearon la institución astur en Cuba. Ellos sabían—dice—que para alcanzar tal empeño se precisaba mucha voluntad, el cuerpo y hasta el dinero particular.

Después se refiere—a la existencia que prosiguió esta entidad benéfica e instructiva. Señala la gigantesca labor de otros asturianos, así como los que actualmente persisten con tesón en engrandecer cada vez más como lo demuestra las ramificaciones de la misma en Norteamérica (Tampa) y la que con tanto ímpetu e interés se levantó en el Monte del Naranco. No hay que olvidar—recalca con agudeza y profundidad—que estas obras benéficas requieren el apoyo de las personas que están respaldadas por una ancha posición económica; no se pide más que socios, pero asociados entusiastas que sepan dar calor y desinterés a una obra de esta magnitud. Se refiere también a aquel venturoso día en que los socios de la Habana idearon este Sanatorio, lo cual le valió a él el calificativo de **loco**, de iluso, por el ímpetu y tesón en que un día y otro día defendía, con otros, la edificación de un Sanatorio en Asturias, a fin de evitar la propagación del bacilo de Koch por las quintanas del Asturias, así como también de abrir un nuevo campo para la curación de las enfermedades en el asturiano pobre, teniendo en cuenta que con cohesión y simplemente con dos duros mensuales está respaldado y protegido para la curación de cualquier mal, en el medio más moderno que la ciencia conoce...

Por último, termina exhortando al elemento de la región para esta cruzada humanitaria, haciendo hincapié en la suntuosidad del sentimiento asturiano por naturaleza, calcando este pensamiento pronunciado en un junta general hace ahora veinte años: «Cuanto aquí hicimos—refiriéndose a Cuba en esta tierra pródiga y bella nos orgullece, pero eso no es bastante y no deseo cerrar los ojos sin ver en nuestra querida Asturias un palacio en el que ondée la santa bandera de este Centro Asturiano»... Y después de tres cuartos de hora de peroración sentida, sumamente sensible, termina cantando un himno a Cuba, en ocasión de rememorar en el día la gloriosa efemérides del 20 de mayo, haciendo votos por su sosiego y felicidad.

Al terminar el señor Rodríguez, es ovacionado y abrazado.

Síguele en el uso de la palabra, a solicitud del público, el doctor don José Miranda, director del Sanatorio, quien dijo, entre otras cosas, lo siguiente:

«Señoras y señores: Con singular reverencia dedico mis primeras palabras a nuestra excelente presidenta de honor, que siempre ha entrañado, para humanitarias empresas, aliento generoso de prosperidad y símbolo de caritativos sentimientos. Se inmortaliza quien como doña Concha Heres seguirá haciendo el bien más allá de su época.

«Vivamente agradezco a nuestro querido Presidente general las amables palabras que me ha prodigado; y felicito con sinceridad a quienes han tenido la plausible idea de congregar aquí a los socios del Centro Asturiano de la Habana que radican en esta provincia.

«Es menester que nos pongamos en contacto, para que el hielo espiritual de los escépticos se desvanezca, ante el ardoroso entusiasmo de los que abrigamos arraigada fe en el lisonjero éxito de este Sanatorio.

«Ya conocéis nuestro propósito de abrir el pabellón «Cuba» para dar ingreso a los socios enfermos del aparato respiratorio; y, sin menoscabo de estos asociados que disfrutarán reglamentariamente preferencia y especiales atenciones, para satisfacer el anhelo de nuestra provincia, harto necesitada de Sanatorios antituberculosos. Este destino de las habitaciones sobrantes—por todos conceptos meritorio—representan también ventajas económicas, ya que algún día los ingresos que produzcan los enfermos particulares, compensarán el gravamen que originen los asociados, máxime si tenemos en cuenta que la cantidad global de gastos, dividida por un número mayor de estancias, reducirá proporcionalmente la cifra que corresponda a cada una.

«Con orgullo, no exento de vanidad, puedo deciros que este edificio concebido en el claustro materno del Centro Asturiano, como producto de mis fecundas iniciativas de emplazamiento y distribución—que ha hecho viables el distinguido arquitecto don Vidal Saiz Heres—representa algo para mi tan íntimo, algo tan sagrado que me impondré toda clase de sacrificios, antes de consentir que malsanas pasiones adulteren la espléndida vitalidad que merece. La moderna táctica en la guerra antituberculosa, requiere fortificaciones tan inexpugnables como esta, donde pronto veremos ondear la bandera sanitaria que juro defender con el mayor tesón».

Síguele en el uso de la palabra, el señor José Cuesta, ex-Presidente de la Diputación de Oviedo y socio de mérito de la Delegación.

Comienza manifestando que él no es «americano», que nunca estuvo en América, pero que siente como estos por el caudal de actividad y patriotismo que bulle en cada asturiano que emigra. Dice que pudo conocer bien de cerca que los asturianos salen de la región y que jamás la olvidan, y ya en América, no existe en ellos otro pensamiento que el de regresar a donde nacieron, para dejar, en este ámbito de la Patria, la peseta ahorrada, de cercenar el gasto ordinario...

Señala muy entusiasta de que esta obra tan grande, tan humana, requiere la ayuda de todas las corporaciones de Asturias. (grandes aplausos)... Y termina ofreciéndose a la institución.

Luego habla don Bonifacio Martín, Alcalde ovetense por sustitución reglamentaria, quien pronuncia una pieza oratoria estimulante, haciendo patente la obligación que le cabe al Ayuntamiento de Oviedo sobre, de proteger obra de esta magnitud.

**HABLA EL CONSUL CUBANO**

La presidencia también invita a hablar al señor Cónsul cubano en Gijón, señor Fernando Pena, leyendo estas cuartillas:

«Señora Heres, ilustre matrona; mis queridos presidente y Alcalde; señoras y señores: Como cubano, como entusiasta admirador de las bellezas y psicología de esta hospitalaria región española, puedo asegurar firme y categóricamente, que si existen motivos de unión entre los pueblos, ningunos pueden ser más poderosos que los que estrechan a mi querida Cuba y a la legendaria Asturias; compenetración y cariño de ambas familias fundidas en un lazo irrompible, que ata en este lado del Océano el elevado corazón de la madre astur, y afirma en tierra cubana, siempre pródiga y generosa, el recuerdo inquebrantable del hijo emigrante.

«¡Región admirable de Asturias! De tu vientre fecundo has volcado sobre mi portentosa tierra su valiosísima corriente emigratoria, que, con su vitalidad y energía ha sabido fortificar la pureza de una raza inmortal. Vano sería mi empeño para demostrar cuánto grande producen el esfuerzo de los asturianos y la riqueza de mi querida patria cubana; el hecho más real y elocuente de esa aliada pujanza, allí está plasmada en este suntuoso monumento, que es asombro de propios y extraños, enclavado en el mismo corazón de la Habana, y que todos conocemos y denominamos con el nombre de «el Palacio de los asturianos»; y como colofón de esa vitalidad y grandeza, podemos admirar este magnífico Sanatorio en el Naranco, que es símbolo más sentido y acogedor de sus hijos de la madre Asturias.

«Alzo, pues, mi copa, lleno de optimismo y fe, para brindar reverentemente por esta ilustre dama, doña Concha Heres; por la generosa tierra asturiana; e invadido mi espíritu por el cariñoso recuerdo de mi amada patria que hoy rememora la gloriosa efemérides del 20 de mayo, exteriorizo el sentir de mi alma, para gritar: ¡Viva Asturias! ¡Viva España! ¡Viva Cuba, próspera y feliz!»

Para terminar el acto, hace el resumen el señor Laureano Alvarez, Vicepresidente de la Delegación. Con palabras llenas de fe y en parte satisfecho por la obra que ya se ve, incita a la masa social a continuar bregando en este empeño tenaz. Dice que todo es posible cuando existe una voluntad férrea.

Al darse por terminado el acto del banquete, se abrieron las puertas de los pabellones «Valle» y «Cuba», a fin de que el público en general se percatara de la edificación y disposiciones interiores de estos dos palacios.

La fiesta campestre se desenvolvió sin el más mínimo incidente, dando ocasión a que la juventud pasase una hermosa tarde de expansión, bailando en un paraje alto, sano, romántico por el paisaje, y cerca, bastante cerca del cielo...

Felicito muy efusivamente a la Sección de Propaganda, particularmente a su excelente Presidente, don José García.

**Félix SUAREZ ALVARO.**

## SE HAN SEPARADO DE UN MODO TEMPORAL LOS PRINCIPES DE MDIVANI

LONDRES, junio 15. (WP). Un aeroplano separó temporalmente al príncipe y la princesa Alexis Mdivant hoy, cuando el príncipe, acompañado por Franklyn Hutton, su suegro, partió para residir en París durante corto tiempo

Bárbara Hutton, ahora Princesa Mdivani, heredera de los millones del Tent Cent de Woolworth permaneció en esta.

## PIDEN LOS ARQUITECTOS LOS DEPARTMTOS. DE FOMENTO EN TODOS LOS MUNICIPIOS

En entrevista con el ingeniero Rionda, Secretario de Gobernación, el ingeniero señor Manuel Febles Valdés, Presidente del Colegio Provincial de Arquitectos de la Habana, acompañado de los señores Arquitecto Enrique Cayado y doctor Angel Pérez André, Vice-presidente de la Confederación de Profesionales Universitarios de Cuba, para exponerle la necesidad urgente de crear el Departamento de Fomento en cada Municipio, a cuyo efecto, para hacerlo de carácter obligatorio, proponen la modificación de distintos preceptos de la Ley Orgánica de los Municipios, tal como lo ha indicado el Colegio Nacional de Arquitectos, que por medio de un escrito, del que son portadores, elevan su petición.

## Los nazis lanzan un catecismo en Viena para ilustrar a sus partidarios en el terrorismo

El Ministro de Propaganda del Reich visitará Polonia. El doctor Goebbels hablará sobre el programa del Partido Socialista Nac. La opinión pública en Varsovia se halla dividida sobre esta visita

VIENA, junio 14. (SD.)—Un catecismo nazista para el terrorismo, distribuído subrepticiamente por las tropas de choque tirolesas arroja una luz interesante sobre las interpretaciones del honor y las virtudes marciales por los hitleristas. Extractos del catecismo fueron publicados por un periódico de Innsbruck.

El catecismo le enseña primeramente al soldado de choque que su deber es negar todo en caso de arresto y continúa:

«¿Qué debe hacer un soldado de choque si un policía utiliza armas contra él?

La contestación es:

«Debe de agarrar el fusil por el cañón y con la mano libre asestarle un golpe en la frente. El policía caerá y el rifle se le saldrá de las manos. Para privarlo se recomienda una patada al estómago o más abajo.»

Pregunta 46. «¿Cómo debe vestir un nazista que ha recibido órdenes para una demostración?»

«Con su ropa más deteriorada, con un sombrero calado hasta los ojos, sin ningún papel de identificación y con un saco en el bolsillo lleno de arena, pimienta o sal. La vista de aquellos que asesinan a nuestros hermanos no vale nada comparado con las vidas de nuestros camaradas.»

«¿Debe un líder de tropas de choque nazistas tomar parte en una demostración y si participa debe situarse en primera línea?»

«No tiene necesidad de participar, y si participa no debe situarse en primera línea. Es el deber de los soldados proteger la vida del líder con sus cuerpos».

**EL MINISTRO DE PROPAGANDA DEL REICH VISITARA POLONIA**

**El Dr. Goebbels hablará sobre el programa del Partido Socialista Nacional.—La opinión pública en Varsovia dividida sobre la finalidad de esta visita.**

VARSOVIA, junio 15. (SD.)—La próxima visita del Dr. Paul Joseph Goebbels, Ministro alemán de Propaganda, ha sido acogida aquí con cierta intranquilidad. Son muchos los que se preguntan si Polonia no está dándole demasiado calor a su amistad con el gobierno del Tercer Reich, siendo el primer país que ha permitido que hable públicamente al Jefe de Propaganda de los Nazis.

Muchos periódicos han publicado extractos de un libro por el General Viadislav Sikorsky, ex-primer ministro, y jefe del Estado mayor, que habla de los peligros de una futura guerra y la extensa preparación militar que está llevando a cabo Alemania.

El ABC y el Correo de Varsovia hablan del aislamiento de Polonia y de la política peligrosa del gobierno polaco al mantenerse fuera del block de alianzas que han formado en Europa Francia, la Pequeña Entente, Rusia y Bélgica. Para mantener buenas relaciones con Alemania —aseguran los periódicos—no hace falta colaborar con ella en la destrucción del Tratado de Versalles y el «status quo europeo.»

Miles de solicitudes se han recibido para los 800 asientos disponibles para las conferencias de Herr Goebbels. Mientras permanezca en esta capital Goebbels será huésped de la Legación alemana. Lo acompañarán en la visita siete altos funcionarios del gobierno alemán.

Las conferencias son patrocinadas por la sucursal polaca de la Unión Internacional de intelectuales, sociedad fundada hace varios años por el Prince Roban, un austriaco identificado ahora con el gobierno nazista. El presidente polaco de la unión es el Dr. Thadeus Zellinski, profesor en la Universidad de Varsovia, y antiguo profesor en la Universidad de San Petersburgo, y reconocida autoridad mundial en griego, latín y hebreo.

**LA PRENSA ITALIANA ATACA LA DIPLOMACIA FRANCESA**

ROMA, junio 15. SD.).—Los periódicos de Italia aparecieron hoy sin ninguna nota oficial sobre la visita de Hitler y su entrevsta con Mussolini, a pesar de que esta visita es el tópico principal de conversación en toda Italia.

Gran importancia se le da a un editorial que publicó el «Gionale d' Italia», firmado por Virginio Gayda, y que generalmente refleja las opiniones del Ministerio de Relaciones Exteriores. El articulista en este editoral ataca repetidamente la política francesa de pactos regionales y rompe lanzas en favor de paridad en armamentos defensivos para Alemania.

Los pactos regionales, dice el editorial, no representan los intereses colectivos de Europa, sino los intereses de ciertos países individuales con intenciones de hostilidad o resistencia a otros países. Por lo tanto, representan una amenaza para la paz porque estimulan a los países fuertes a hacer uso de sus fuerzas.

La única posibilidad de paz la ha ofrecido Italia con su plan basado en el pacto de cuatro potencias —Inglaterra, Francia, Alemania e Italia—, y el reconocimiento del derecho alemán a igualdad militar. Este derecho debe de reconocérsele en Ginebra, porque sin él no podrá haber colaboración para la seguridad europea.

## EL ABASTECIMIENTO DE AGUA A LA BASE NAVAL DE GUANTANAMO

**WASHINGTON, junio 15. (WP.) Hoy fué aprobado por la Cámara de Representantes y enviado al Presidente el proyecto de Ley del Senado que permite a la Marina hacer un contrato a largo plazo para el suministro de agua en Guantánamo.**

## SUSCRIBASE Y ANUNCIESE EN EL «DIARIO DE LA MARINA»

## *LOS DICTADORES DE ALEMANIA E ITALIA ACORDARON GARANTIZAR LA INDEPENDENCIA DE AUSTRIA*

**Mussolini tuvo que salir al balcón a hablar a las 20,000 personas que se congregaron en la Plaza de San Marcos, para conocer el resultado de la entrevista con Hitler**

VENECIA, junio 15. (WP).—Se ha sabido hoy que el Primer Ministro Mussolini y el Canciller Hitler de Alemania, decidieron hoy garantizar la independencia de Austria.

El Conde Ciano manifestó a los representantes de la prensa que no se ha firmado ningún convenio entre los dos estadistas, pero que el Canciller Hitler ha abandonado la idea del Anschluss, o sea la unión económica de Austria y Alemania.

Siguió diciendo el Conde Ciano que el Canciller Hitler declaró al Primer Ministro Mussolini que Alemania no tendrá inconveniente en retornar a la Liga de las Naciones, siempre que se le reconozca una completa paridad en materia de armamentos.

Después de la reunión de hoy, el Primer Ministro Mussolini se asomó a uno de los balcones del Palacio donde habían tenido la entrevista y, dirigiéndose a cerca de veinte mil personas que estaban congregadas en la Plaza de San Marcos, pendientes del resultado de la conferencia, dijo:

«Hitler y yo no nos hemos reunido para hacer el mapa político de Europa ni del mundo. Nuestra entrevista ha tenido por objeto disipar las nubes que oscurecen el horizonte europeo. Hemos estado tratando de hallar un mínimo de unidad política que salve a Europa».

El jefe del Buxeau de prensa alemana, Herr Dietrich, indicó a los periodistas italianos y a los corresponsales de la prensa extranjera, que Mussolini y Hitler han llegado a acuerdos sobre muchos puntos.

«Las conversaciones—agregó—son un jalón en el camino de inteligencias permanentes que darán la paz a Europa. Mussolini se ha dado cuenta de que los tratados de paz son injustos con Alemania y que debe reconocerse los derechos de Alemania a la paridad».

Los jefes de los gobiernos italiano y alemán, después de su entrevista, jugaron al golf una hora en la Casa Club y a continuación embarcaron en el casa-submarino «Adriático».

Aunque no se ha tomado ningún acuerdo en firme entre Mussolini y Hitler, los corresponsales han sabido que las conversaciones continuarán por la vía diplomática.

El representante italiano Ciano comunicó a los corresponsales que Mussolini y Hitler se mostraron de acuerdo en la necesidad de restaurar la tranquilidad en Austria, lo que se interpreta en el sentido de que los nazi deben suspender sus tácticas agresivas. Tiene entendido que Italia convino en no formular ninguna objeción en el caso de que los nazi eligieran un Canciller para Austria en las elecciones de octubre.

Alemania será invitada a participar en un concierto económico entre Italia, Austria y Hungría y en algunos círculos se predice la formación de un bloque entre Alemania, Italia, Polonia, Austria y Hungría.

Sin embargo Ciano dijo que la tendencia de las conversaciones ha sido contraria a los bloques regionales, lo que, según los círculos franceses, constituye un ataque a la política francesa.

Es cosa significativa que los corresponsales alemanes no hayan oído las declaraciones de Ciano en lo que a Austria respecta, y se cree que la noticia de que el Canciller Hitler ha abandonado el plan de la unión económica de Alemania y Austria no se publicará en la prensa germana.

Aunque Ciano no quiso decir en qué forma se mantendrá el contacto personal entre los dos estadistas, los observadores dicen que es posible que el Primer Ministro Mussolini visite a Hitler en alguna ciudad del sur de Alemania, probablemente Munich.

La conversación de hoy, que duró tres horas, se celebró en el course de golf de Lido.

Hitler dió esta noche una comida a Mussolini en el hotel donde se hospeda, y ambos parecen satisfechos del resultado de sus entrevistas.

Mañana por la mañana, el Canciller Hitler regresará a Munich en aeroplano.

## TRATADO ENTRE BRASIL Y ARGENTINA PARA HACER UN PUENTE EN EL RIO URUGUAY

RIO JANEIRO, junio 15. (AP.)—Se ha firmado hoy por los representantes de los gobiernos de la Argentina y Brasil un tratado para la construcción de un puente internacional sobre el río Uruguay.

El nuevo puente unirá al Paraguay con el Brasil por el Paso de los Libres, situado en territorio argentino, y contribuirá a fomentar la parte meridional brasileña.

## El día último se pagará a los empleados públicos otro de los meses atrasados sin excepción

**Se hará este pago con los beneficios de la nueva acuñación de plata. El Consejo de Secretarios acordó que se otorguen honores a los caídos en la lucha contra el terrorismo**

CELEBRO anoche sesión el Consejo de Secretarios. Fué muy corta habiéndose tratado en ella entre otros asuntos la reglamentación del funcionamiento de las Compañías de Fianzas y los que seguidamente se expresan.

De ello dió nota a los periodistas el Dr. Santovenia, Secretario de la Presidencia.

**ATRASO A LOS EMPLEADOS**

El Consejo acordó pagar el mes más atrasado que se deba a todos los empleados públicos, civiles y militares, que figuran en la plantilla de los presupuestos de 1932 a 1933, con la excepción de aquellos que se encuentren procesados por los tribunales de sanción o prófugos del país. El pago se hará el 30 de junio actual con cargo a los beneficios de la acuñación de la plata. El Secretario de Hacienda queda autorizado para disponer provisionalmente de otros fondos existentes en el Tesoro, que serán reintegrados con el beneficio de dicha acuñación.

**EL IMPORTE DEL TRANSPORTE TERRESTRE AL MUNICIPIO HABANERO**

El Consejo acordó que por el Estado se entregue al Municipio de la Habana inmediatamente la cantidad que corresponda para transporte terrestre durante este ejercicio económico y autorizará al Alcalde de la Habana para que esa cantidad que corresponde a este ejercicio económico pueda ser pasada a Resultas de los años 1931-1932 y 1932-1933 a los efectos de pagar a los empleados cesantes del Municipio de la Habana por la antigüedad que tengan.

**PRIVILEGIOS A LOS MIEMBROS DE LAS FUERZAS ARMADAS POR ACTOS TERRORISTAS**

El Consejo acordó que todo aquel miembro de las fuerzas armadas de la República que haya sido o fuere herido o muerto en las luchas contra el terrorismo o víctima del mismo deberá gozar, por sí o por sus herederos, de todos los privilegios de los heridos o muertos en campaña.

## INTENSA LUCHA PARA CAMBIAR LA ECONOMIA AGRICOLA DE IRLANDA

DUBLIN, junio 14 (S).—Aparte de las disputas económicas con Inglaterra, en Irlanda se ha establecido una intensa lucha para cambiar toda la economía agricultural del Estado Libre.

Bajo la égida del Presidente Eamon de Valera, se está llevando a cabo una campaña vigorosa para eliminar del país las grandes estancias ganaderas. Oficialmente el gobierno ha declarado que el Estado Libre no debe de ser relegado a la producción de carne barata para la mesa de los ingleses, sino que todas las grandes estancias deben ser convertidas en pequeñas fincas para cultivos, siendo este plan más beneficioso para la economía del país.

La Comisión de Tierra ha comenzado a trazar planes para el reparto de estas tierras entre familias

## LOS LABORISTAS GANARON LA MAYORIA EN TASMANIA

HOBART, Tasmania, junio 15.—(WP). Los laboristas ganaron hoy el control de la Cámara en las elecciones generales.

Fueron elegidos hoy quince laboristas y un exlaborista que se presentó como candidato federal laborista.


**Empresa Naviera de Cuba**

San Pedro No. 6. — Apartado No. 2490
Dirección Telegráfica: EMPRENAVE
HABANA. — CUBA

VAPORES DE LA EMPRESA: CUBA, BARACOA, CIENFUEGOS, EUSEBIO COTERILLO, JULIAN ALONSO, HABANA, MANZANILLO, GIBARA, LA FE, JOAQUIN GODOY, CAMAGUEY, RAPIDO, SANTIAGO DE CUBA, LAS VILLAS

Puertos de escala: — COSTA NORTE: — PUERTO TARAFA, NUEVITAS, MANATI, (VICTORIA DE LAS TUNAS), PUERTO PADRE (CHAPARRA) GIBARA, (HOLGUIN, VELASCO, BOCAS Y AURAS) VITA, BANES, NIPE, MAYARI, ANTILLA Y PRESTON) SAGUA DE TANAMO, (CAYO MAMBI, BARACOA, GUANTANAMO, (BOQUERON Y DESEO), SANTIAGO DE CUBA.

COSTA SUR: — CIENFUEGOS, CASILDA, (TRINIDAD) TUNAS DE ZAZA, SANTA CRUZ DEL SUR, MANOPLA, GUAYABAL, MANZANILLO, CAMPECHUELA, MEDIA LUNA, NIQUERO, ENSENADA DE MORA, Y SANTIAGO DE CUBA.

COSTA NORTE DE VUELTA ABAJO: — RIO BLANCO, BERRACOS, PUERTO ESPERANZA, SANTA LUCIA, (MINAS DE MATAHAMBRE), RIO DEL MEDIO, DIMAS, ARROYOS DE MANTUA Y LA FE.

REPUBLICA DE HAITI.—PORT AU PRINCE Y AUX CAYES
PUERTO RICO. — SAN JUAN.
REPUBLICA DOMINICANA. — MONTE CRISTI, PUERTO PLATA, SANCHEZ, SANTO DOMINGO.


M.E.C.D. 2016

# Cerca de 10.000 planillas de fincas urbanas

Se envió a Gobernación, por el Alcalde el estudio respecto al transporte de carne a La Habana

Ayer venció el plazo para la presentación de las planillas de rectificaciones de renta sobre fincas urbanas, de acuerdo con el artículo 23 de la Ley Orgánica de los Municipios, habiendo recibido la Comisión del Impuesto Territorial cerca de diez mil planillas, a cuyo frente se encuentra como Secretario el señor Oscar Ruano Estrada.

Podemos afirmar que los propietarios y público que ha acudido ante dicha Comisión fueron atendidos por el propio señor Ruano Estrada, ofreciéndoles toda clase de facilidades, así como disponiendo que todo el personal de ese Departamento prestara servicios en horas extraordinarias, por lo que la organización fué perfecta, y sin incidente alguno.

**REGLAMENTACION SOBRE EL TRANSPORTE DE CARNES**

La Secretaría Municipal ha remitido a la Secretaría de Gobernación el estudio realizado sobre la reglamentación del transporte de carnes que ha rendido el señor Pablo Tapia, por el cual se vigila la recaudación y se evita el contrabando en esta capital.

En el referido estudio se confronta la poca inspección que existe en la mayoría de los mataderos del interior que envían carnes para esta ciudad, estableciéndose un «conduce» standard, por triplicado, así como suprimiendo el cuño de inspección en las propias carnes, por tarjetas numeradas por duplicado.

# La Asociación de Beneficencia va progresando

Cerca de veinte institutos de beneficencia pertenecen ya a la mencionada federación

En días pasados dimos cuenta de haber sido aprobados por el Gobierno de la Provincia de la Habana los estatutos de la Asociación Cívica de Beneficencia, especie de Federación de todas nuestras instituciones de caridad, surgida a la vida gracias a la iniciativa y los entusiasmos de un grupo de personas caritativas pertenecientes a las altas esferas sociales.

Publicaremos hoy la relación de las instituciones afiliadas a la Asociación Cívica de Beneficencia.

Son el Asilo Truffin; Asilo Huérfanos de la Patria; Fundación CCultural para Ciegos «Varona Suárez»; Granja Nuestra Señora de la Caridad; Institución Salesiana; Creche Finlay; Asilo de Sordo-Mudos; Asociación Nacional de Inválidos; Asilo Menocal; Junta Piadosa de Señoras de la Maternidad; Asilo San Vicente de Paul; Asilo y Creche del Vedado; Asilo María Jaén; Ejército de Salvación; Convento «El Buen Pastor»; Damas de la Caridad; Asociación de Beneficencia Domiciliaria de la Habana; Colegio María Auxiliadora y Colegio H. H. Oblatas de la Providencia.

Los señores William E. Campbell, Víctor G. Mendoza y José Ignacio de la Cámara, que ocupan en el Comité Ejecutivo Provisional los cargos de Presidente, Secretario General y Tesorero, respectivamente, así como los vocales, Sres. Juan Sabatés, Eugenio Sardiña, Julián M. Ruiz, Guillermo de Zaldo Jr., Adrián Maciá y Julián de la Guardia, han puesto todos sus entusiasmos y su poderosa influencia al servicio de esta obra magnífica que será sin duda un éxito grande, ya que existe la experiencia de otros países, como los Estados Unidos e Inglaterra, por ejemplo, donde la caridad privada unificada, por cauces de perfecta organización, da los resultados apetecidos.

El comercio, la industria, todas las clases vivas del país, en fin, le prestarán sin duda su concurso a la Asociación Cívica de Beneficencia, que viene a llenar entre nosotros una necesidad sentida.

# Distribución de los premios en Belén, mañana

Será presidido el acto por el Delegado Apostólico, Excmo. y Rvdmo. Dr. Jorge Caruana

En el día de mañana, a las nueve y media a. m., y en el Colegio de Belén, se llevará a cabo una distribución de premios entre los alumnos de dicha magna institución educacional. Esta distribución de premios será presidida por el Excmo. y Rvdmo. doctor Jorge Caruana, Delegado Apostólico.

Para este acto se ha confeccionado el siguiente programa:

Himno Nacional, de Perucho Figueredo, por la Banda y Coro de alumnos.

Prolusión, por el Dr. Luis de Soto, antiguo alumno del Colegio.

**Premios de Conducta**

Overtura de Concierto, de Ciraud, por la Banda de la Marina de Guerra.

**Premios de Aprovechamiento en el Bachillerato**

Visión patriótica (poesía), por el señor Roberto Arellano, alumno de cuarto año.

**Premios de Aprovechamiento Ingreso y grados superiores**

Intermezzo-Scene «In a persian market», de A. Ketelby, por la Banda.

**Premios de Aprovechamiento Grados Inferiores**

Danza de la serpiente, de Bacalari, por la Banda.

**Premios de Asistencia, Antigüedad y Clases de Adorno**

Al dejar el Colegio (poesía), por el señor Félix Chediak, alumno de cuarto año.

«Guardia de honor», marcha, de Fehnhardt por la Banda.

Amenizará el acto la Banda de la Marina de Guerra Constitucional, gentilmente cedida por el Sr. Secretario de Defensa Nacional, Dr. Félix Granados, y dirigida por el Director Jefe, Capitán Armando Romeu.

# "AL" JOLSON, EL POPULAR ARTISTA DE CINE, LLEGO EN COMPAÑIA DE SU ESPOSA

**Rubby Keeler, la bella actriz, acompaña al «negrito» de las quejumbrosas canciones. Deseaban visitar a Cuba, pero temían al terrorismo de que tanto se habla en Hollywood**

**RUBBY KEELER, la bella artista cinematográfica, exaltada al través de su actuación en «Footlinght Parade» al desembarcar en la mañana de ayer en compañía de su esposo, el popular negrito de la pantalla, Al Jolson. Aparece en la foto contento de visitar a Cuba, rodeados de una multitud que los agasajó con delirantes aclamaciones.**

RUBY Keeler, la bella artista del celuloide, tan popular en la Habana en estos últimos meses por sus interpretaciones sucesivas en films festivos y espectaculares, llegó ayer mañana a esta ciudad, en compañía de su esposo, el no menos admirado Al Jolson, el sentimental negrito de las quejumbrosas canciones de «Sonny Boy». Un público numeroso, conocedor del arribo de tan simpática pareja acudió al muelle de San Francisco, donde se esperaba atracara el hermoso buque «Santa Elena», pero la fuerte marejada dispuso otra cosa y el barco vióse en la necesidad de quedar en medio de la bahía como medida de precaución. No obstante, el periodista logró subir abordo. La primera impresión entre ambos artistas, es algo realmente inusitado, por la fuerza del contraste que se colige a simple vista. Ella, sin el «make-up», pudo haber pasado inadvertida entre otras pasajeras, sin más notoriedad que la atracción de sus verdes pupilas casi extáticas, ingenuas, llenas de una profunda melancolía, que parecen dar la impresión de un dolor por largo tiempo incontenido. En una palabra, que el «maquillage» reglamentado por expertas manos, obra milagrosa de encantamiento. Su cuerpo menudo, flexible, apenas si logra hacerse notar en una de las posturas que maravillan al espectador y hacen prorrumpir a las mujeres en sentidas alabanzas. Pero se echa de ver en seguida su recia personalidad, no obstante el mohín melancólico de sus finos labios. Puede tener 21 años, enamorada de su carrera que tanta gloria le da en la actualidad y enamorada... Bien, estos matrimonios de Hollywood tan festinados y convencionales, prometen al psicólogo observador toda una serie de exóticas reflexiones, que por suerte para nosotros, estamos lejos de tan compleja labor analítica. Pero es el caso, que la linda actriz debe haber traído en su corazón el lastre de un sentimiento que en vano puede desvirtuar... Tal vez una añoranza lejana, el recuerdo flagelante de mejores días con sus compañeros de «sets», donde el trepidante Dick Powell se esfuma en una sombra lejana, distrayendo su aburrimiento, en sabe Dios qué inquietante compañía...

Rubby Keeler apenas si habla. Hay que emplear el gancho de los momentos circunstanciales y difíciles. En cambio, su esposo consume el turno en amplia charla con los reporteros y su conversación, saturada de chistes oportunos, no parece conceder la alternativa a su consorte. El es un hombre de regular estatura, de rostro cetrino y pupilas inquietas, muy rasurada la piel y bien encajada en la madurez de su vida donde se adivinan de 45 a 50 años.

Por fin, podemos abordar a la linda artista y ella, por su parte, con una maravillosa técnica de síntesis, responde a nuestras preguntas.

—Tenía muchos deseos de visitar la Habana. Siempre estuve instando a mi esposo para que me trajera y este viaje, que sólo es de algunas horas, lo repetiremos el año entrante.

—No obstante mis ansias de conocer a Cuba, tenía mucho miedo de desembarcar en la Habana, pues en Hollywood se dice, y lo afirman personas que viajan constantemente, que hay verdadero peligro en transitar por las calles de la Habana, debido al brote inmenso de terroristas que siembran la muerte por todos los lugares de la urbe y las bombas estallan cada diez minutos.

El periodista pone un mohín de pena en sus labios y aunque se sonríe de la exageración, no puede por menos que callar y seguir preguntando:

—Sí; estoy contenta de mis actuaciones en la pantalla, especialmente en las películas «42nd Street», «Golddiggers» y «Footlight Parade», pero en la última que he hecho, puedo decirle con sinceridad que es mi mejor labor.

—Hasta ahora se llama «Dames», sin embargo, creo que le han cambiado el nombre.

—Aunque no lo parezca, me siento agotada de tanta labor y ahora pienso tomarme unas cortas vacaciones en las que pienso no hacer nada, ni leer la correspondencia enorme que recibo. Y a propósito, ya que de correspondencia hablamos, puedo decirle que la mayoría de las cartas que me envían, son de Cuba, especialmente de la Habana. Le estoy muy agradecida a los cubanos por su gentileza.

Mientras charlamos con la gentil artista, llega sonriente y afable el conocido empresario cubano Ernesto Smith, quien ha hecho posible la inmensa popularidad de esta estrella entre nosotros, puesto que a sus esfuerzos personales, la gran producción «Footlight Parade», es la cinta que más furor ha hecho en la Habana y fuera de la capital.

Al Jolson interrumpe la charla al recabar de su cónyuge ciertos documentos del viaje; pero ya una batería completa de trípodes y cámaras apuntan sospechosos sobre la simpática estrella que sonríe complacida.

O. L.

## TRES PISTOLEROS HAN ASALTADO UN BANCO Y ESCAPARON CON $6,000

MARLTON, Nueva Jersey, junio 15 (WP.)—Tres bandidos armados con ametralladoras de mano asaltaron hoy el Marlton National Bank y lograron escapar llevándose 6.000 dólares.

La policía se ha puesto en movimiento y ha comunicado el hecho a los pueblos próximos a fin de dar una batida a los pistoleros.

# Aumentan los palúdicos en la República

En el central Chaparra existen varios atacados de paludismo pernicioso. Nombramientos

Los señores Jacinto Menocal y Vicente Bada, colonos del Chaparra, informaron ayer al Director de Sanidad, doctor Rafael Lorié, haberse presentado en aquella zona varios casos de «paludismo pernicioso». Inmediatamente el doctor Lorié dispuso, inmediatamente, que dos médicos y cuatro enfermeras embarquen para el Chaparra con el propósito de combatir la epidemia, con especial atención, a los más graves, los cuales aislarán. Finalmente, dispuso que se suministren unas cinco mil cápsulas de quinina diarias a los vecinos de aquellas vastas zonas.

**700 CASOS MAS DE MALARIA**

Según los informes telegráficos recibidos ayer en la Dirección de Sanidad, arrojan un aumento de 700 nuevos casos de paludismo en toda la República durante la primer quincena del corriente mes, especialmente en Oriente, donde existen 3.000 palúdicos; en Puerto Padre, 3,228; en Santiago de Cuba, 1.138; en Victoria de las Tunas, 669; en Niquero, 118; en Palma Soriano, 105; en Holguín 1,147; en Manzanillo 250 y en San Luis 101.

Los casos de tifoidea en las seis provincias ascienden a 205.

**VENTAS AL POR MAYOR**

Por la Inspección General de Farmacia de la Secretaría de Sanidad se ha hecho saber a los Directores de los Laboratorios Nacionales y Extranjeros establecidos en Cuba que no pueden hacer ventas al público, si no al por mayor, conforme lo dispone el artículo 45 del Reglamento vigente para el ejercicio de la profesión de farmacia.

**SE INTERESAN POR EL DOCTOR GRANDA**

El Director de Sanidad comunicó ayer al doctor Granda, Jefe Local de Marianao que el Servicio de Inmigración de los Estados Unidos solicitan de él distintos informes, por cuyo motivo debe presentarse en la Secretaría de Estado. El doctor Granda estuvo el pasado año en Key West.

**NOMBRAMIENTOS**

Fueron nombrados ayer el doctor Oscar Valdés Valdés, Jefe Local de Madruga; Dr. José Manuel García, Jefe Local de San Fernando de Camarones; Dr. Carlos Manuel Rosell, médico interno del hospital de Santiago de Cuba, en sustitución del doctor Francisco L. Gallol que fué declarado cesante; y el doctor Pedro Camús, auxiliar de sala del hospital de Bayamo.

**ARROZ EN MAL ESTADO**

Por radio, el capitán del Crucero Cuba, dió cuenta al Jefe del Estado Mayor, haber llegado al puerto de Santiago de Cuba un cargamento de seis mil seiscientos sacos de arroz en mal estado, que será arrojado al vertedero.

SUSCRIBASE Y ANUNCIESE EN EL «DIARIO DE LA MARINA»

# El Secretario de Sanidad niega que piense modificar el informe de los Dres. Poblete y Deschamps

Dice que no conoce dicho informe, por lo cual no puede ni opinar sobre él. Estima que debe legislarse convenientemente y tener en cuenta el informe de los técnicos en sociología

Abordado por los periodistas el doctor Santiago Verdeja, Secretario de Sanidad y Beneficencia, preguntándole si era cierto que iba a modificar el informe que sobre el Mutualismo han rendido los doctores Poblete y Deschamps, Delegados de la Liga de las Naciones, contestó:

«Me ha sorprendido lo publicado por la prensa de que pienso modificar el informe de los Delegados de la Liga de las Naciones, sobre el mutualismo. Malamente puedo hacer comentarios sobre un informe que aún no conozco, pues a mi poder no ha llegado, ni siquiera los datos fundamentales del mismo. Solo tengo las noticias que de dicho trabajo realizado por los técnicos extranjeros, ha publicado la prensa.

Ratificó, nuevamente, que aún no ha llegado a su poder el informe. Y agregó: Yo creo que aún están en las labores de traducción del mismo, y ese será el motivo».

A una nueva pregunta de los reporters sobre lo que se hará con el informe, dijo el doctor Verdeja:

«Como quiera que lo desconozco, no sé; pero supongo que se dará cuenta del mismo al Consejo de Secretarios, quien determinará lo que se haga. Yo creo que debe promulgarse la legislación conveniente, de acuerdo con el informe de dichos Delegados.»

# Fallará el Supremo sobre la pretendida reposición de las huelguistas de los Ten Cents

El Fiscal y los obreros piden que se cumpla lo dispuesto por la Sería. del Trabajo

De un momento a otro quizá hoy mismo, el Tribunal Pleno del Supremo dictará la resolución que estime procedente respecto a la suspensión o no de la resolución de la Secretaría del Trabajo, de 11 de abril de este año, que dispuso la reposición de 98 obreros y empleados de la Compañía F. W. Woolworth Company, propietaria de la cadena de establecimientos Ten Cents y que ha interesado dicha entidad, representada por el Procurador José S. Villalba y dirigida por el doctor Francisco Palma. La casa Woolworth, como ya publicamos, pide que se suspenda por el Supremo la antes dicha disposición por causar daños irreparables a sus intereses, y que, además, existe la contratación libre, la mayoría de los obreros y empleados aceptó las bases que presentó y no hay legislación que la obligue a admitir a esos sus antiguos subalternos, que mantuvieron y mantienen el estado de huelga.

En este asunto,— que es de inconstitucionalidad—, se han personado las antiguas empleadas de la casa Woolworth, Juana Clara Montoto, Antonia Vega, Emilia Llamedo, Teresa Casanova; Virginia Ibarbucea; María Luisa Valdés del Cristo; Marina Corona; Silvia Tolosa; Manuela Alvarez; María López; Felicia Rodríguez; Bertha Fernández; Josefina Vilapadua; Esther Crespo; Julia Villasia; Carmela Valdés Plasencia; Coralia Perat; Alfonso Velasco y José Alfonso, representados por el Procurador J. López y dirigido por el doctor Miguel Angel Párraga, quien evacuó recientemente el trámite a su cargo sobre la citada suspensión interesada por la recurrente, en el sentido de que no procede la tal suspensión.

El mismo trámite llenó el Ministerio Fiscal, representado por el doctor Raúl de Cárdenas Echarte, quien pide que se mantenga la tantas veces repetida disposición de la Secretaría del Trabajo por no causar los daños irreparables que alega la casa Woolworth.

**LA CABEZA DE MARTI, EN LA BIBLIOTECA**

Se ha dicho por alguien que la cabeza del Apóstol Martí que estaba emplazada hace algún tiempo en el patio del edificio que ocupa el Tribunal Supremo,—antiguo Senado de la República—ha desaparecido.

Y no es así, por cuanto dicha cabeza está sobre uno de los estantes de la Biblioteca del Tribunal Supremo, como reliquia sagrada.

El antiguo y correcto Conserje de dicho Tribunal, señor Ignacio Fernández, nos aclaró que lo ocurrido es que por disposición del que fué Secretario de Obras Públicas, Ingeniero Narciso Onetti, fué quitada del patio, por estimarlo un atentado al ornato, pero el doctor José Clemente Vivanco, entonces Presidente del Tribunal, ordenó que fuera emplazada en el lugar en que hoy se encuentra.

**NOMBRAMIENTOS EN EL TRIBUNAL SUPREMO**

Con motivo del fallecimiento del señor José Guerra Escobar, antiguo Oficial de Sala de lo Criminal del Tribunal Supremo, se hicieron por la Sala del Gobierno del citado tribunal, los siguientes nombramientos:

Oficial de Sala de lo Criminal: José María Tagle Velarde, probo funcionario con más de treinta y cuatro años de servicios ininterrumpidos; Archivero y Bibliotecario; Manuel R. Portocarrero Valdés; Oficial de Secretaría de Gobierno; Gustavo G. Lavín Hanovega; Oficial Clase A; Alcibiades García Laffite; y Auxiliar la señorita Nila Bermúdez Collazo, todos por merecidos ascensos.

## EL SUB-RAMAL 24 CITA A TODOS SUS MIEMBROS

El Sr. Rolando Alum García, Secretario del Sub-Ramal 24 del ABC cita por este medio a todos los afiliados de dicho Sub-Ramal, para hoy, sábado a las 9 p. m. en las Oficinas del mismo, situadas en el Club Social, calle Luyanó esquina a Porvenir, a fin de trasmitirles las últimas órdenes sobre la magna concentración abecedaria.

# El compositor inglés Delius ha fallecido

Ultimamente había perdido la vista y estaba paralítico. Ha sido honrado por el Gobierno

PARIS, junio 15. (SD.)—Frederick Delius, compositor de varias óperas y de muchas importantes composiciones orquestales y obras corales, murió en el día de ayer en su residencia cerca de Fontainebleau. Delius nació en Inglaterra, en sus últimos años había perdido la vista. También sufría de una ligera parálisis. Murió a los 72 años.

Frederick Delius, como ese otro gran contemporáneo, Sibelius, era esencialmente un solitario intelectual. A pesar de que su obra ha sido elevada, como música inglesa, a la significación de la música de Sir Elgar (quien también murió recientemente), la música de Delius no era medularmente tan inglesa como la de Elgar. Como artista creativo su obra reta toda categorización. El escribió, en las palabras de Verdi, solamente música.

Delius nació en Bradford, Inglaterra, en 1862, de padres alemanes, y pasó toda su niñez en Inglaterra. A los 17 años fué enviado a Alemania para que adquiriera conocimientos en el comercio de textiles, ocupación para la cual lo destinaba su padre. En 1882 regresó a Inglaterra entrando a trabajar en una oficina de Manchester.

Su padre le negó que se dedicara a la música, pero en vista de la insistencia del joven Delius, le compró una finca en la Florida para que se entretuviera en el cultivo de naranjas. En aquella atmósfera sureña, Delius se dedicó a una autoinstrucción musical. Estudió contrapunto y se penetró en el ambiente negro de esta sección de los Estados Unidos. Sus impresiones de los tres años en América están contenidas en su obra «Appalachia».

Convenciéndose sus padres que Delius no había nacido para comerciante, le permitieron que fuera a estudiar a Leipzig. Pero más influencia tuvo en su carrera el encuentro con Grieg, que lo llevó a Escandinavia, donde adquirió la música de Delius su tinte nórdico.

Se casó con Jelka Rosen, una escandinava, y se trasladó a París en donde ha residido hasta su muerte.

Con una mentalidad construída de muchas nacionalidades, y sin que ninguna lo pudiera reclamar exclusivamente, la música de Delius jamás ha recibido la sanción popular de su país nativo.

## EL ALMIRANTE REEVES TOMA EL MANDO DE LA FLOTA NORTEAMERICANA

NEW YORK, junio 15. (AP.)—El Almirante Reeves asumió hoy el mando de la flota relevando al Almirante Sellers.

# Conflicto entre la Argentina y la Gran Bretaña

Argentina amenaza suspender las importaciones si siguen mermando las compras inglesas

BUENOS AIRES, junio 15. (SD.)—Inglaterra consume anualmente 50 millones de libras esterlinas de carne, mercado por el cual se prepara a luchar el Canadá, la Argentina y los productores locales ingleses. Los ganaderos ingleses se han quejado de la competencia del Canadá, a lo cual ha contestado el gobierno de los Reinos Unidos, que sin comercio las alianzas imperiales quedarían reducidas a una fórmula sentimental. Mientras tanto la Argentina amenaza a Inglaterra con suspender las importaciones de mercancías británicas, si continúa ella reduciendo las compras de carne de la Argentina.

El Convenio de Ottawa fué un golpe fuerte para el comercio argentino, pero poco después, en mayo lo. de 1933, fué firmado el Convenio Roca, garantizándole a la Argentina un mínimum del mercado inglés al nivel de las compras efectuadas durante los años 1931-32. Al mismo tiempo los manufactureros ingleses obtenían grandes ventajas en el mercado argentino.

Las exportaciones inglesas a la Argentina tuvieron un gran auge, llegando a vender el año pasado 13 millones de libras esterlinas. Inglaterra, sin embargo, compró menos carne argentina, consumiendo en 1933, 368.716 toneladas, representando una merma de un 15 por ciento. Durante los primeros tres meses de este año las exportaciones argentinas a Inglaterra también han disminuído.

Los convenios de Ottawa fueron realizados con el propósito de subir el precio de la carne en Inglaterra, pero los embarques del Canadá han obligado la reducción de los precios, estableciendo una competencia ruinosa para los ganaderos de Inglaterra. Los ganaderos argentinos no abrigan muchas esperanzas. Ellos se dan cuenta que la preferencia la tendrán los ganaderos locales, luego los del Canadá, y por último Argentina.

Pero Argentina está dispuesta a tomar represalias. Hasta ahora el exportador inglés de textiles ha dominado el mercado argentino. Mas, el Ministro de Agricultura Luis Duhau, recientemente ha declarado «que si continúa la merma de nuestras exportaciones de carne, no nos quedará más remedio que dedicarnos a actividades manufactureras».

# LA UNION NACIONAL AL SERVICIO DE LA REPUBLICA HA OBTENIDO DOS TRIUNFOS EN SU ACTUACION

Obtuvo la anulación del carnet de extranjeros y la modificación de la Ley de Nacionalización, por su intensa campaña en beneficio de los extranjeros residentes

El Sr. Carlos Martí, Vice-Presidente de la «Unión Nacional al Servicio de la República», ha hecho las siguientes declaraciones con motivo de la supresión del carnet de extranjeros:

La Unión Nacional al Servicio de la República, acaba de anotarse dos triunfos, de extraordinaria importancia, a pesar del poco tiempo que lleva de constituída. El primero el que por la Secretaría del Trabajo se haya modificado el Reglamento de la Ley de Nacionalización del Trabajo, equiparando a los ciudadanos cubanos nacionalizados con los ciudadanos cubanos nacidos; el segundo la supresión del Carnet de Extranjeros.

«Corría el mes de Febrero, la Junta de Gobierno de la Unión Nacional, fué recibida en Palacio, por el honorable Jefe de la Nación, y se le hizo entrega al respetable Coronel Carlos Mendieta, de una exposición en solicitud de la supresión de la palabra nativo y naturalizados. Se le entregó la Declaración de Principios de la Unión Nacional al Servicio de la República, y durante la entrevista se le rogó la supresión del Carnet de Extranjeros. Corrían los primeros días del mes de Abril, y en una visita al señor Secretario de Gobernación se le entregaba una exposición de la que extractamos el siguiente párrafo: «Nos permitimos sugerir la supresión total del llamado Carnet de Extranjeros, no sólo por su origen viciado, sino, porque podría estudiarse otra forma de tributo, ni tan oneroso ni tan combatido e impopular. Contra el Carnet de Extranjeros se pronunciaron entonces los sectores oposicionistas que hoy están en el Poder, **tanto por el destino que se le dama como el momento histórico en que fué implantado**, sin que nadie se oponga a que se estudie una forma de identificación y de garantía a la vez que menos costoso y menos complicado».

«Le debe pues la Unión Nacional al Servicio de la República, reconocimiento y pleitesía al Honorable Primer Magistrado de la República y a su Gobierno».

«En todos los principales voceros de la opinión, tanto los que se publican en la capital de la Nación, como los que son órganos de la opinión de cada una de las capitales de la República, se han publicado sendos trabajos en infinidad de ocasiones sobre la **conveniencia de que las clases económicas actúen firmemente en política**. A medida que van transcurriendo los días y se han sucedido gobiernos, y se han planteado situaciones, se ha confrontado más y más la urgente necesidad, pues no pocas han sido las leyes, decretos-leyes, órdenes, disposiciones, que se han dictado y promulgado que han llevado al desasosiego, al sobresalto, la pérdida y la ruína tanto a los de arriba como a los de abajo.

José Martí

«La lucha electoral se anuncia. El amor a la nacionalidad tiene forzosamente que sentirlo, que profesarlo, todo aquel que reside en el país y que aquí tiene familia e intereses, **que únicamente con el voto de las urnas se pueden defender**.

En la República Argentina en relación con las elecciones municipales, los extranjeros, (conservando su soberanía de origen) pueden ser electores y elegibles mediante determinadas condiciones que la Ley de 14 de Agosto de 1917 establece.

«EL SENTIDO DE NUESTRA ORGANIZACION ES ABSOLUTAMENTE PURO, ES ELEMENTALMENTE DESINTERESADO, ES INFINITAMENTE FRATERNAL. AMAMOS A LA REPUBLICA, NOS DESVELAMOS POR SU SUERTE, QUEREMOS SUPPERARNOS EN NUESTRO CONCURSO A TODOS LOS QUE LA QUIEREN TRIUNFANTE Y FELIZ, PROSPERA Y CONSOLIDADA POR UNA INDEPENDENCIA ECONOMICA Y POLITICA, JUSTA Y AMOROSA.

«En la hora actual de Cuba nadie puede negarle su asistencia, ni tampoco debe mirarse con prevención a los que amorosamente vienen a ofrecerlo. La prevención de las clases económicas en la política es tan necesaria como enaltecedora, en momentos en que no peligra la soberanía por el desorden, **pero en la hora actual sería criminal que ests clases económicas le regatearan su concurso político a la República**. Todo lo que se obtenga en beneficio de los intereses de los que trabajan y producen y del encauzamiento de los diversos problemas que a todos puede beneficiar legítimamente, constituirían la satisfacción de haber cumplido un deber.

«En la seguridad de que este deber nos obligue a todos, es que me atrevo a hacer un llamamiento cordial a todos los que simpaticen con nuestra organización, comerciantes, industriales y obreros, a quienes ampara ampliamente nuestra Declaración de Principios, y por la responsabilidad que en el futuro habremos de contraer para con la Nación».

# Excursión del "Patria" por Centroamérica

El crucero cubano llevará una exposición de los productos de las principales industrias

Hace poco publicó DIARIO DE LA MARINA una información en la que decíamos que por iniciativas del comandante Castell, que manda el crucero «Patria», se gestionaba que ese barco de la Marina Constitucional hiciera un viaje de circunvalación por varios países de la América, al objeto de hacer propagandas comerciales y de acercamiento con esos países hermanos.

Ayer y durante el almuerzo que se ofreció al señor Presidente de la República, en el Distrito Naval del Norte, departimos con el comandante Castell sobre ese viaje, que será pronto una hermosa realidad, pues será iniciado en los primeros días del próximo mes de julio.

La idea del comandante Castell ha sido acogida con beneplácito por numerosos comerciantes e industriales, que ya han determinado enviar productos al salón exposición de a bordo del «Patria», que será instalado en la camareta de guardia marinas de dicho barco, la que se adaptará a ese objeto. Allí se expondrán productos de la industria nacional, tales como tabacos, cigarros, dulces, ron y otras bebidas de fabricación cubana, trabajos con jarcias y otros que serán mostrados en los países que se visiten.

De la Habana irá el «Patria», primeramente, a Cienfuegos, por que allí también hay comerciantes e industriales que harán sus exposiciones en el buque y luego visitará Colombia, Venezuela, Costa Rica, Panamá, México y Honduras. Este primer viaje del «Patria» es de ensayo, pues se harán otros, bien en el propio crucero «Patria» o en un barco mercante.

## A LA FIRMA DEL COR. MENDIETA LAS LEYES DEL RETIRO MARITIMO

El Secretario del Trabajo llevó ayer de mañana a Palacio los proyectos de Decretos Leyes sobre la Nacionalización del Trabajo y la modificación de la Ley del Retiro Marítimo, conforme anunció ayer el DIARIO DE LA MARINA. Ambos proyectos serán discutidos en el próximo Consejo de Secretarios.

**EL PROBLEMA TELEFONICO**

Según se nos informó ayer en la Secretaría del Trabajo el problema telefónico lo ha de resolver personalmente el Presidente de la República, Coronel Mendieta, a cuyo efecto ha celebrado ya dos conferencias con los leaders obreros que se encuentran en huelga.

M.E.C.D. 2016

# Amenazan con ir a la huelga en Caibarién

Irán al paro, así como los de Tarafa, si persiste el plan de no embarcar azúcar por Chicola

Después de la manifestación de protesta efectuada en Caibarién, pro defensa del embarcadero de «Chicola', cuyo cierre se intenta por los Ferrocarriles del Norte de Cuba, se celebró una magna asamblea, citada por el sindicato de Marinos de aquella Villa, a la que concurrieron representaciones de todas las clases obreras, así como representativos de la banca, la industria y el comercio.

Esta asamblea fué considerando todos los puntos en que descansa la defensa en favor del embarcadero de «Chicola», donde más de 4 mil familias cubanas cubren sus más perentorias necesidades acordando en definitiva, tras elocuentes discursos, ir a un paro general, si se coacciona el embarque de azúcares por ese embarcadero, y cuyo problema habrá de constituír un serio peligro a la tranquilidad, convirtiéndose el asunto en un problema de orden público, que el Gobierno sabrá evitar por las consecuencias naturales de estos hechos.

**UNA COMISION DE MORON**

Al acto asistieron entre otras comisiones, una de Morón, que de una manera clara y terminante, dieron un mentis rotundo a la versión que se le atribuía de que ellos estaban a favor de la odiosa y monopolizadora Ley de Tarafa. Hicieron constar que ellos no podían estar vinculados a una empresa que le quitaba a cuatro o cinco mil familias de Caibarién la comida, y unos 500 o 600 obreros de Morón que también se beneficiaban con el embarcadero de «Chicola». Si es cierto que muchos obreros de Morón trabajan en los ferrocarriles del Norte, ello no equivalía a que abandonaran por eso a sus compañeros

**LA COMISION DEL PUERTO DE NUEVITAS**

En idéntica forma hablaron los comisionados del Puerto de Tarafa, los que hicieron constar que la Ley Tarafa les ha perjudicado grandemente, y que ellos no podían estar al lado de una compañía que trataba de perjudicar a los obreros, y que estaban al lado de los obreros de Caibarién, en la defensa del embarcadero de «Chicola».

También estuvieron representados en la asamblea los obreros de Júcaro, los que ratificaron su apoyo a los compañeros de Caibarién, estando dispuestos a ir donde fuera necesario en defensa de los intereses lesionados del proletariado, que siempre han estimado un monopolio la Ley Tarafa, y que si esta empresa trata de perjudicar a más de 5,000 familias, ellos están dispuestos a no manipular un solo saco de azúcar, tan pronto la Federación Obrera así se lo interese.

---

De la misma manera se produjeron las comisiones de Cayo Romero (Guayabal), así como los obreros ferroviarios que han declarado no estar dispuestos a tocar un solo saco que vaya a ser embarcado al Puerto de Tarafa, si se trata de impedir los embarques por «Chicola».

**UN ACUERDO**

A reserva de otra asamblea que habrá de efectuarse próximamente, si se lo impide el embarque de azúcares, se tomó el acuerdo de declarar un paro de Cuarenta y ocho horas en señal de protesta, y que en caso de continuar la coacción, ir a un paro general.

**UNA COMISION VISITARA AL PRESIDENTE**

Se tomó el acuerdo de que una comisión presidida por Federico Causo, y en la que estén representados todos los obreros y sindicatos de Caibarién y su Zona, visiten al Presidente para ratificarle las razones en la defensa de «Chicola» y que está perfectamente expresada en la exposición de motivos que hace unos días se le remitió.

## UN SECRETARIO JUDICIAL FUE ASALTADO Y ROBADO, DE DIA, EN LA HABANA

El señor Angel María Canalejo Rubio, Secretario Judicial del Juzgado de Instrucción de la Sección Cuarta, y vecino de Delicias número 58, fué asaltado ayer tarde, en la esquina de Egido y Corrales, por un sujeto de la raza de color, quien trató de sustraerle la cadena de oro que pendía de uno de los bolsillos del pantalón.

El desconocido no logró sus propósitos porque el señor Canalejo, lo sujetó por la mano, pero aquel emprendió la fuga, siendo perseguido por el público, hasta que el vigilante 1834, lo arrestó.

El detenido dijo nombrarse Roberto Valdés Gil, de 17 años de edad, y vecino e Oquendo número 100, siendo remitido al vivac.

**UN PROCESADO**

El Juez de Instrucción de la Sección Segunda, dictó auto de procesamiento contra Ramiro Estévez Estévez, señalándole fianza de mil pesos por un delito de expendición de monedas falsas.

# Una señora y un anciano fueron asaltados ayer

La Policía logró detener a los autores. Contrabando. Varias denuncias hechas al Juzgado

Los vigilantes 781, 474 y 948, procedieron al arresto de Luis Méndez Pedroso, vecino de Suárez 95 y de Euclides Rodríguez Tamayo, con domicilio en Suárez 22, por haber asaltado en Aguila y Virtudes, despojándola de las prendas que llevaba encima a Dolores Diéguez, vecina de Prado 71 y al capitán José Marín, decano del Cuerpo de Bomberos, prendas que fueron ocupadas en poder de los delincuentes. Estos fueron enviados al vivac.

**CONTRABANDO DE CIGARROS AMERICANOS DESCUBIERTO**

El teniente Cortés, asistido del sargento Bermúdez, de la Sección de Investigaciones, con fuerzas a su mando,, verificaron un registro en la casa M número 6, procediendo a ocupar una caja que contenía 500 pesos de cigarros americanos, cuyo contrabando, que pasó por la Aduana, venía consignado a la orden de M. Soler. En dicha casa reside Porfirio Sosa, que no pudo ser arrestado.

**ROBARON PRENDAS POR VALOR DE 500 PESOS**

Azucena Caldelle Penichet, vecina de Santa Catalina número 84, en la Víbora, denunció a la policía, que de su domicilio le habían robado prendas por valor de 500 pesos, sin que tuviera sospechas de persona alguna.

**DESAPARECIO EN UNION DE SU PEQUEÑO HIJO**

A la policía denunció Mariana Escandón Mendoza, vecina del Reparto Las Yaguas, que su hija María Sánchez Escandón, que cuenta 16 años de edad, salió en unión de su hijo Armando, que cuenta 6 meses de edad, de su domicilio, 10 de Octubre 29, sin que haya regresado, por lo que teme le pueda haber ocurrido alguna desgracia.

**SALIO A PESCAR Y NO HA REGRESADO A SU CASA**

Denunció a la policía Juana Montiel León, vecina del Reparto Lawton, la desaparición de su hijo Gorgone Ortega Montiel, que cuenta 13 años de edad, que se encontraba colocado en la casa Pocito 15, domicilio del señor Ignacio Ramos.

**OTRO CASO DE DESAPARICION FUE DENUNCIADO AYER**

Mercedes Casares Coma, vecina de Cádiz 22, participó a la policía la desaparición de su menor hijo Pablo, que cuenta 17 años de edad. Supone le pueda haber ocurrido algún percance.

# LLEGO AYER EL VAPOR AMERICANO ZACAPA CONDUCIENDO LOS NAUFRAGOS DEL BUQUE DE CARGA NORUEGO HANSEN

Varios días estuvieron los náufragos en botes, a la deriva, sin hallar ningún barco. La mitad de la tripulación se perdió en otro bote y nada se sabe de ella. Salió ayer el «Habana»

Como habíamos anunciado, en la mañana de ayer, tomó puerto el vapor americano «Zacapa», de la Flota Blanca, que manda el Capitán Baxter, que según él mismo ha dicho, ha tenido la fortuna de poder salvar a varios tripulantes de buques naufragados que ha traído a la Habana, el primer grupo los que pertenecían a la goleta cubana «Varuna», y ahora al Capitán y 17 miembros de la tripulación del vapor noruego «Knut Hansen», que se perdió la noche del pasado domingo, a la altura de las costas de Nicaragua.

Una vez a libre plática el «Zacapa», nos trasladamos a bordo, en unión del Cónsul General de Noruega en la Habana, señor Terje Knudtzron, quien fué a interesarse por sus compatriotas en desgracia.

Diversas impresiones recogimos sobre el naufragio del mencionado buque noruego, que había tomado un cargamento completo de nitrato, en Iquique, con destino a Jacksonville.

El domingo por la noche, y de manera violenta, se registró un incendio a bordo del «Knut Hansen», y desde el primer momento se vió que el asunto era grave, por cuanto el origen del mismo era por descomposición del propio nitrato, ligado con otros elementos, que al reaccionar químicamente, produjo una terrible explosión, volando la tapa de la escotilla de proa y convirtiéndose el buque en un pandemonium.

Sin tiempo para más, se dieron órdenes de lanzar dos botes salvavidas al mar, ocupando uno el Capitán David C. Frick, con 17 hombres, y ocupando el otro el primer oficial y el resto de la tripulación, con un total de 16 hombres.

También fueron embarcados en el primer bote dos perros, propiedad de los tripulantes, y que se han salvado, igualmente.

A la deriva los dos botes estuvieron toda la noche del domingo, hasta que próximo al amanecer divisaron con dificultad, la silueta de un barco, por lo que se dirigieron hacia él.

La mar era entonces bastante picada, y bien pronto los náufragos se convencieron que lo que ellos creyeron ser un ancora de salvación, se les convertía en un terrible enemigo.

La resaca era imponente y seguramente las dos frágiles embarcaciones se hubieran estrellado en las rompientes si no hubiera sido, por haberse sumado todos los esfuerzos, para bogar fuerte y continuado para alejarse de aquel sitio.

El barco que había sido avistado era un barco que estaba embarrancado en aquellos peligrosos lugares de la costa.

Todo el día del lunes estuvieron los dos botes avistándose, pero al cerrar la noche ya quedó roto el contacto y no se volvieron a ver más.

A la deriva siguieron aquéllos hombres, estableciéndose las reglas de tales casos, o sea, observaron las reglas de ponerse a ración, por cuánto sólo había en los botes, las galletas y el agua potable que los reglamentos de la Marina disponen.

El miércoles por la mañana, el Capitán del «Zacapa», avistó el bote, con los náufragos, estando en esos momentos a unas 45 millas de las costas de Nicaragua.

Seguidamente, se dieron órdenes de recogerlos, lo que se efectuó sin contratiempo, pues había buen tiempo.

Después de ser atendidos y alimentados con las precauciones del caso, se comenzó la tarea de buscar al otro bote, describiéndose determinados círculos y reforzando los servicios, pero como no era posible continuar la búsqueda, se determinó seguir viaje a la Habana.

**PERECIO UN TRIPULANTE**

Los náufragos llegados ayer relatán cómo uno de los tripulantes, al ocurrir la explosión, descendió por una escala interior, para buscar algo de sus pertenecias, pero no regresó a cubierta, pues seguramente que fué sorprendido bajo cubierta, por los gases, producto de la conflagración y se hundió con el barco.

Solamente 30 minutos tardó el »Knut Hansen» en irse al fondo del mar, después de ocurrir la primera explosión, tal fué la violencia del fuego, y perdieron cuanto poseían.

Esta fué la única víctima del naufragio, según la impresión de los tripulantes del «Knut Hansen» y hasta del propio Capitán Baster, del «Zacapa», pues este marino cree que el otro bote, con los hombres que tiene a bordo, bien pueden haber sido recogidos por algún barco que no tenga telegrafía sin hilos, o se hayan refugiado en Cayo Mosquito u otro lugar de las costas de Nicaragua.

Hasta el próximo domingo, mañana, no habrá para esos perdidos, problema de hambre y sed, pues el bote perdido, también tiene las galletas y el agua reglamentaria y por eso, hasta ese día, no tendrán problemas.

Los náufragos llegados en el «Zacapa» han sido trasbordados al vapor «Santa Elena», para conducirlos a New York, al objeto de que los armadores del «Knut Hansen», dispongan lo que ha de hacerse con ellos.

Los náufragos llegados son: el Capitán David C. Frick, el primer maquinista León Anderson, el segundo oficial Riedar Enstard, el tercer maquinista Helvden Sorensen, el mayordomo Peter Mortensen, el Contramaestre Olaf Olsen, los fogoneros Melvin Jacobsen, Wilhelm Trulsrud, Birjar Hojglund, Andreas Nelson, Karsten Edvartsen y Bjarne Olnes; los marineros Olav Hatlestad, Samuel Nelson y Oadmund Mjlder, y los camareros Nils Hansen y Fritgof Eriksen.

Con excepción del marinero Nelson, que es de nacionalidad norteamericana, el resto de los llegados son noruegos. Todos serán puestos a la disposición del Cónsul de Noruega en la Habana.

**«EL CEFALU»**

Procedente de New Orleans llegó ayer el vapor americano «Cefalu», que trajo 11 pasajeros para la Habana, y conduce carga y 61 pasajeros en tránsito.

Pasajeros para la Habana, fueron los señores Alonso Tablada Silva, Alfredo Morris, Maximino Paelzold, Remy M. Caballero y señora, Frank Hoyt y señora, y enetre los de tránsito viajan numerosos estudiantes cenetroamericanos y norteamericanos, que van a Panamá.

**EL «SEATRAIN NEW YORK»**

El ferry «Seatrain New York», llegó ayer de New Orleans, con vagones de carga general.

**EL «HERMES»**

El vapor holandés «Hermes», llegó ayer de Vita, con carga general.

**EL «JOSEPH R. PARROT»**

El ferry «Joseph R. Parrot», llegó eyr de Key West, con vagones de carga general.

**CORRIO MAL TIEMPO UN VIVERO**

Ayer tarde, llegó de las costas de Yucatán, el vivero cubano «Yara», que ha traído un cargamento de pescado en sus tanques.

Este barco estaba ya navegando rumbo a la Habana, cuando fué sorprendido por el huracán que cruzó por el golfo, teniendo que capear el tiempo, arriando todas las velas y en tales condiciones navegó durante 34 horas, hasta ir a dar más allá de Alacranes, pero sin que tuvieran novedad en su tripulación.

Fué tal la acometida de la mar, que hubo que romper la obra muerta para que pudiera salir con facilidad el agua que saltaba sobre cubierta.

La tripulación del barco vió al vivero «Neptuno», que también corrió el tiempo, pero estiman que se fué a refugiar a Isla Mujeres.

**EL «CUBA»**

De Tampa y Key West y en sustitución del vapor «Florida», llegó anoche el vapor americano «Cuba», conduciendo 78 pasajeros, entre los que figuraban los siguientes: Otilia Bachiller de Morales, Wifredo H. Brito, Valentín Cárdenas, José Albacete, René Chávez, Raúl Martí, Fernando H. Alfaro ,Antonio Escarpentier, José M. Wilson, Ana Núñez, Ignacio Fernández, Víctor y Gerardo Gou, Gabriel Real, Emma Rodríguez, Manuel Cabrera, doctor Aurelio A. González y familia, Estela González, Raúl Smith, Ramón Cardona, Francisco Cuéllar, Francisco Gutiérrez, Oscar González, Wilfredo A. Costa y señora, Marcela Aragón, Augusto de Souza, Olga Consuegra, Miguel Caballero, José H. Rubio, Ana Padrón, Meymir e hijos, Manuel López y otros.

**LA SALIDA DEL «HABANA»**

El muelle de San Francisco se vió muy animado ayer, a la hora de la salida del vapor «Habana», pues lleva para New York y puertos del Norte de España, numerosos pasajeros, cuya lista anticipó DIARIO DE LA MARINA, en su oportunidad.

Numerosos miembros de la Colonia Española, acudieron a despedir al señor Cónsul de España en esta capital, uniéndose a ellos, las representaciones de las distintas Sociedades Regionales.

El «Habana», zarpó después de las doce, siendo escoltado por numerosas lanchas, en las que iban familiares de los viajeros.

**RECAUDACION DE LA ADUANA**

Recaudó ayer la Aduana de Nuestro Puerto, la cantidad de $80.748.60.

**DOS ROTARIOS EN TRANSITO**

En el vapor «Santa Elena», llegaron de Centro América, dos rotarios de relieve: los señores Hubert Baker, que residió 14 años en esta capital y que ha sido Gobernador Roario y el señor Ricardo Greffenstein, Cónsul de Colombia, los que siguieron viaje ayer mismo, por la vía aérea.

**EL TURISMO HACIA MEXICO**

Un mundo nuevo, en que la naturaleza tiene todas sus manifestaciones; un país distinto, con personalidad y perfiles propios, se ofrece al turista que visite a México.

Nunca como ahora en que los modernos medios de transporte han acortado disancias y eliminado incomodidades, se ha presentado al viajero oportunidad tan espléndida de conocer y admirar el verdadero México, que ofrece paisajes de leyenda, valles y selvas, playas y montañas; costumbres típicas, artes populares, folklore riquísimo, arquitectura maravillosa, monumentos arquitectónicos tan sorprendentes como los de Grecia y Egipto, clima delicioso, cortesía y gentileza para el turista.

La capital de este país está considerada como la tercera ciudad de la América española y el célebre científico alemán, Barón Alejandro de Humboldt, que posó su planta en todo el contienente, tuvo para ella la certera frase de «Ciudad de los Palacios». Los españoles, al establecer la capital de la nueva España, edificaron sobre los despojos de la Gran Tenochtitlan, la metrópoli azteca; y todavía hoy, a pesar de los siglos, pueden admirarse vestigios de las construcciones prohispánicas, notables por sus proporciones, por su solidez y estructura.

La Ciudad tiene para el viajero el panorama de los majestuosos volcanes Popocatepetl e Ixtraocihuatl; el incomparable y siempre florido lago de Xochimilco, considerado como la Venecia de América; suntuosos y magníficos palacios de la época birreynal que guardan en sus viejos muros leyendas y tradiciones de romance y de tragedia; amplias avenidas; paseos señoriales; el Bosque de Chapultepec que rivaliza con la célebre Boloña de París; Colonias modernas; viejos conventos, iglesias donde se conservan extraordinarios tesoros artísticos y una Catedral que está reconocida como la más bella y grandiosa del continente; un Museo de Historia, Arqueología y Etnología, donde pueden contemplarse el célebre monolito del Calendario Azteca, fragmentos de las ciclopias construcciones de las antiguas capitales que deslumbraron con su magnificencia a los conquistadores españoles, objetos que representan memorables páginas de la vida mexicana durante la época del birreynato y desde la Independencia hasta nuestros días.

De todas partes del Mundo se organizan viajes y excursiones a México, y de Cuba, también se puede anticipar que un gran número de viajeros visitarán la vecina República, durante este verano. A ese efecto la Empresa de vapores de la Ward Line, ha confeccionado un magnífico programa de excursiones, que partiendo de la Habana en el buque turboeléctrico «Orientes», cada dos semanas, ofrecerá al viajero la verdadera oportunidad de conocer a México, económica y cómodamente, sin preocupaciones ni sacrificios.

El precio fijado para estas excursiones cubre todos los gastos de noteles, comidas, paseos, ferrocarriles, etc. y está al alcance de todas las fortunas.

## UNA CONFERENCIA DE MARGOT DIAZ DORTICOS

El próximo domingo, 17 de los corrientes, de cuatro a cinco de la tarde, y por la estación emisora de Miramar (C. M. A. F.), ofrecerá la culta y distinguida profesora de música, señorita Margot Díaz Dorticós, una conferencia sobre Chopín. La señorita Díaz Dorticós, dedicará la misma a los estudiantes de piano.

**HURTO DE UNA BOMBA**

Pascual Rodríguez Pérez del Río, propietario del café situado en Zanja 4, dió cuenta a la policía, que de dicho lugar le han robado la bomba de elevar agua, la cual aprecia en 120 pesos.

## A UN ABECEDARIO OCUPO LA POLICIA, AYER, DOS AMETRALLADORAS NUEVAS

Recibiendo instrucciones del Jefe de la Policía Nacional, fuerzas a su mando arrestaron en la mañana de ayer al joven abecedario camagueyano Arturo Naval Martínez, vecino de Manuel Quesada 4 y medio, en Camagüey, con motivo de haberle ocupado en una maleta dos ametralladoras de mano con sus peines y balas.

Naval Martínez se hospedaba en el hotel «Isla de Cuba», por lo que el teniente Power, del Ejército, con policías y soldados, efectuó un registro en dicho hotel, procediendo a ocupar una pistola y un revólver que se encontraban en la carpeta.

Naval negó los cargos, siendo enviado a la Cárcel a disposición del Jefe de la Vigilancia de la Habana.

También se le ocupó en su habitación una amplia documentación que lo compromete grandemente.

**JOVEN ACUSADA DE UN DELITO DE ATENTADO**

María Regla Valdés Jiménez, de 22 años de edad y vecina de Castillo 22, fué acusada de un delito de atentado por el vigilante 836, con motivo de haberlo agredido arrojándole una cazuela, al requerirla por estar con ropas ligeras parada en la puerta de su domicilio. La acusada fué libertada por el juzgado.

# Un dependiente agredido por dos ladrones

Por evitar que consumaran un robo fué agredido a puñaladas.

En el Hospital Municipal fué asistido Angel de Diego Vallina, natural de España, de 34 años, dependiente y vecino de la peletería situada en Belascoaín número 43, de una herida producida por instrumento pérforo cortante, situada en la región abdominal y otra inçisa, en la mano izquierda.

Vallina fué sometido a una intervención quirúrgica, por lo que no pudo prestar declaración, haciéndolo su compañero Eduardo Suárez Grande, el que manifestó que aquél se encontraba limpiando los cristales de la vidriera de la peletería, cuando vió a un individuo de la raza negra y un mestizo, tratando de cometer un robo en un camión de la tintorería «La Popular», que allí estaba estacionado.

Al intervenir para evitar la consufación del delito, el sujeto de color, con un puñal, lo acometió, y al mismo tiempo que el mestizo le agredía con una navaja, causándole las heridas que presenta.

Los agresores emprendieron la fuga, sin que pudieran ser detenidos.


Cortes y Retazos.

Hoy es día de oferta especial y extraordinaria de Cortes y Retazos.
Entran en ella telas de la mayor novedad, tejidas según los colores y los dibujos de moda.

Precios reducidos.

Planta baja.

El Encanto

Día Especial de Medias en "El Encanto"

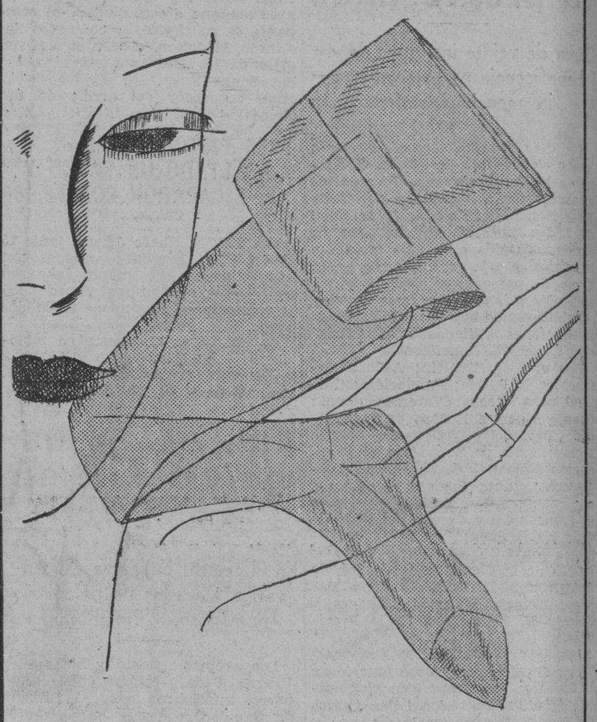

Medias de seda pura "Encanto", pie francés, calidad garantizada. Valen 1.00

Hoy 85c.

Medias de chiffon y tejido semidoble, calidad garantizada. Valen 1.25

Hoy 95c.

Medias de seda "ENCANTO" en tejido chiffon extrafino y semidoble, calidad garantizada. Valen 1.50

Hoy 1.15

Medias de seda "ENCANTO" en tejido chiffon y semidoble. calidad garantizada. Valen 1.85

Hoy 1.35

Medias de chiffon "ENCANTO", calidad superior garantizada. Valen 2.00

Hoy 1.50

Medias GOTHAM—hilo de oro—de seda en tejido chiffon extrafino. Calidad garantizada. Valen 2.75

Hoy 1.65

Medias de flor seda en tejido de gasa sin brillo, calidad garantizada. Imitan las piernas al desnudo. Valen 2.90

Hoy 1.75

Medias de seda en tejido de gasa cristal, el más fino y exquisito. Valen 3.00

Hoy 1.90

El Encanto

EL ENCANTO prorroga por una semana más la

Oferta de Precios Especiales en el Tercer Piso.

En obsequio a los numerosos colegiales que no iniciarán sus vacaciones escolares de verano hasta los próximos días, EL ENCANTO ha acordado prorrogar por una semana más la OEERTA DE PRECIOS ESPECIALES EN EL TERCER PISO. Así, las importantes rebajas establecidas por esta semana en todos los artículos—incluídos los de playa—para niños y jóvenes de ambos sexos, continuarán en vigor hasta el próximo sábado 21. EL ENCANTO cree prestar así un valioso servicio a aquellas personas que, por encontrarse aún sus hijos en el colegio, no han podido aprovechar esta excepcional oportunidad.

Venga con sus hijos a El Encanto tan pronto salgan del colegio.

El Encanto

ULTIMO DIA DE LA

SEMANA ESPECIAL DE Telas de Color Entero

Los oportunidades son para quienes les sacan partido. Usted, cliente de EL ENCANTO, se dará cuenta de la excepcional importancia económica de esto oportunidad que termina hoy en la Sección de Telas y sabrá sacarle el más amplio partido posible. He aquí unos ejemplos:

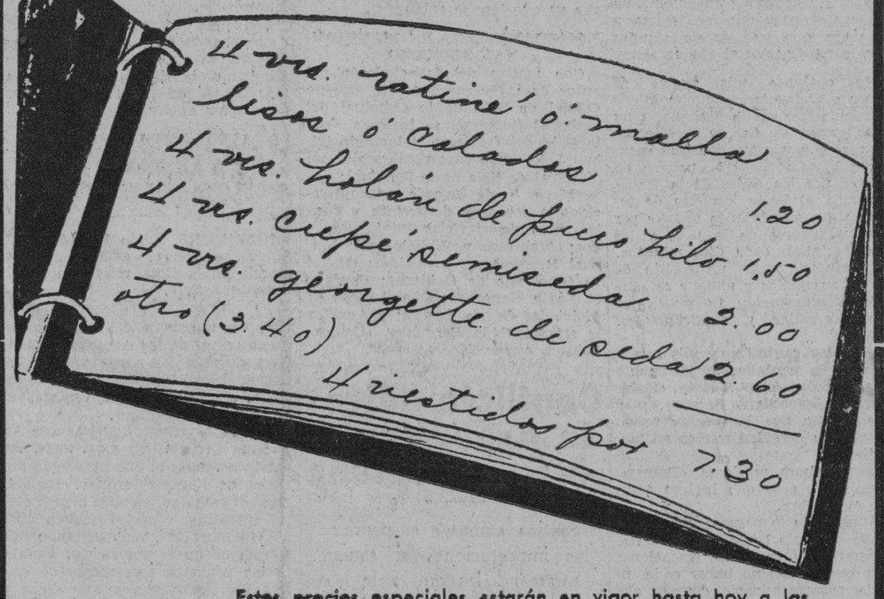


Estos precios especiales estarán en vigor hasta hoy a las 6 p. m. solamente y rigen proporcionalmente para todas las telas de color entero: sedas lisas, de cordón y obra, fibras, piqués, crashs, ratinés, guarandoles, batistas, linón, ect.

PLANTA BAJA

El Encanto

El Departamento Postal servirá a usted inmediatamente cualquiera de los artículos anunciados.


M.E.C.D. 2016

12/5

LA ACTUALIDAD

## EL HOGAR AMERICANO

(Por LEON ICHASO)

Existían en España asociaciones, casinos y clubs correspondientes a cada una de las Repúblicas más importantes de Hispano-América. Pero faltaba un Centro común que reuniese y albergase a los nativos de todos los países hispanoamericanos, que residiesen en España o la visitasen. Había de ser dicho Centro el gran cenáculo donde aquéllos confraternizasen con la abierta sinceridad de lo íntimo y de lo familiar; donde se comunicasen las nostalgias de su patria lejana; donde por medio del periódico, de la revista y del libro pudieran seguir el proceso de su vida cultural, social y política, y donde compenetrándose también con la de España, estrechasen con ella los vínculos de sus afinidades raciales.

Ya se ha alzado ese Centro. Se llama «El Hogar Americano». Lo ha fundado en Madrid, tras asidua y prolija labor la poetisa venezolana y ferviente hispano-americanista señorita María Edilia Valero. Se ha instituído para proporcionar a sus miembros sala de lectura en que encuentren las publicaciones más importantes de América y bien abastecida biblioteca de autores españoles e hispano-americanos; información amplia de índole cultural y turista sobre las instituciones y los lugares de España que deban visitar y conocer; divulgación mediante cursos de conferencias, de las culturas española e hispanoamericana especialmente en las ramas de Ciencias, Derecho, Estudios económicos, Geografía, Historia, Idiomas, Información General, Investigaciones, Literatura, Música, Pedagogía, Prensa, Presupuestos, Relaciones internacionales, Régimen interior, Sanidad e Higiene. Facilitará además dicha institución a los artistas americanos que vayan a España y a los que viven en América, local para exposiciones sin más desembolso que el pago escueto de sus gastos. Proporcionará, además, por medio de una comisión de técnicos, las investigaciones, las copias de documentos y la adquisición de obras españolas de todas clases que los especialistas de América—historiadores, juristas, filólogos, químicos.. — necesiten para completar sus obras. A fin de dar mayor eficacia a su labor, se esforzará «El Hogar Americano» por tener en cada país una Delegación que informe periódicamente de toda actividad cultural y de los viajes que realicen personalidades de notoria celebridad.

Amplio es, como se ve, y sumamente adecuado a su carácter el programa de esta nueva institución hispano americana. Cuanto pueda fundir el espíritu de los países hispanoamericanos entre sí y el de Hispano-América con España; cuanto pueda orientar, modelar y acrecentar la cultura hispánica, en la que va el alma verdadera de la raza; cuanto tienda a fomentar la cooperación común de todos los pueblos hispanoamericanos y de todos los españoles a la más vigorosa personalidad y al mayor esplendor de esta cultura, encuentra su estímulo y su impulso en los estatutos de «El Hogar Americano».

Para que los pueblos, lo mismo que los individuos, se comprendan y se quieran, nada más eficaz que el que se conozcan espiritualmente. De este conocimiento nacerán la afinidad y la compenetración culturales que engendran una cordialidad, no forzada, amañada e inestable y externa, sino sincera, perdurable e inmanente. España y los pueblos hispanoamericanos se conocen mutuamente muy poco. Ni los españoles siguen, en general, el proceso de la vida cultural, social y política de Hispano-América ni los países hispano-americanos el de España. Y sin embargo, a pesar de la personalidad que tenga la cultura de cada uno de los pueblos hispano-americanos y la de España, ambas se han de completar forzosamente mientras estén envueltas en la misma concha del idioma y mientras no se borren todas las hondas huellas que la nación progenitora y civilizadora dejó en la América Española.

A estrechar y vigorizar los nobles vínculos de esa cultura viene «El Hogar Americano». Tan benemérita y magna empresa bien merece la celosa y eficaz colaboración de todos cuantos en Hispano-América y en España entendemos algo de menesteres del espíritu.

## HIZO EXPLOSION UNA BOMBA FRENTE A LA CATEDRAL SEVILLANA

SEVILLA, junio 15.— (WP).—Las organizaciones obreras proclamaron una huelga de cuarenta y ocho horas. Con tal motivo se encuentran cerrados los cafés y las panaderías y los conductores de automóviles abandonaron el trabajo.

El único acto de violencia que se ha registrado hasta ahora consiste en la explosión de una bomba frente a la catedral, que causó pocos daños.

9A SECCION

TELEFONOS:
Dirección . . . . A-3577
Jefe de Redacción. A-8205
Sección de Sports. M-7912

# DIARIO DE LA MARINA

TELEFONOS:
Quejas . . . . M-7911
A. Clasificados . A-3333
Agencia Mariano FO-7380

9A SECCION

AÑO CII — ACOGIDO A LA FRANQUICIA POSTAL — LA HABANA, SABADO, 16 DE JUNIO DE 1934 — EL PERIODICO MAS ANTIGUO DE CUBA — PAGINA TRECE

ARCHIVO MUNICIPAL - HABANA

# Investigará el Congreso irregularidades atribuídas a Don Marcelino Domingo

## De fracasar el Gobierno de Samper-dice don Melquiades Alvarez - se impone un Gobierno de Mayoría, pero nunca uno de izquierdas

«Lo que todos debemos procurar—afirma—es que los Partidos políticos se pongan de acuerdo sobre aquellos puntos de la Constitución, nacidos socialísticamente, que deben revisarse»

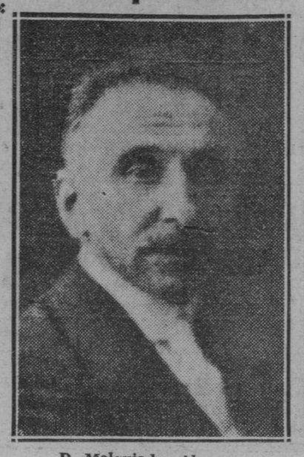

D. Melquiades Alvarez.

MADRID, junio 15. (SE.).—Don Melquiades Alvarez ha hecho las siguientes declaraciones sobre la actualidad política:

—¿Cómo juzga usted el presente momento político? ¿Qué ventajas y qué inconvenientes le asignan?

Las anteriores preguntas las formulamos al ilustre expresidente del Congreso, don Melquiades Alvarez. Debemos advertir que el jefe Liberal Demócrata ha sido señalado por la opinión pública como uno de los posibles presidentes del Gobierno mayoritario que ha de formarse, necesariamente, en este Parlamento. Sus respuestas, por tanto, tienen un máximo interés.

La actual situación—contesta— es la última de carácter minoritario en esta Cámara. La vida del Gobierno Samper dependerá de sus aciertos y de que persista el apoyo de las fuerzas que le sostienen. Mientras pueda continuar en el banco azul y en tanto atienda con celo y decisión a los problemas urgentísimos que de todos lados le acechan, no debe quebrantarse la ayuda. Pero tan pronto como se demuestre su impotencia o fracase en el Parlamento, se impone la constitución de un Gobierno de mayoría. No se trata de que discutamos palabras. ¿Gobierno de coalición, de concentración mayoritario? Da lo mismo. Gobierno que recoja y concentre, directamente, la representación responsable de las fuerzas de centro-derecha, que en estas Cortes tiene la «mayoría». Y ahora permítame una pequeña vanidad. Anuncié antes que nadie la necesidad de un Gobierno de esta naturaleza, sólo con fijarme en la composición del Parlamento. Dije en la primera consulta con el Presidente de la República, que el eje de cualquier situación sería el partido radical, y afirmé que los Gobiernos adolecerían de interinidad mientras no sobreviniese la formación mayoritaria. Lo notifiqué en la segunda consulta, y no hace muchos días, en la tercera, al advertir que ese Gobierno era ya necesario. Quizás fuese prematuro el aserto en los dos consejos primeros, porque las fuerzas considerables de la CEDA actúan y se mueven dentro en estos momentos, cuando el partido agrario y el partido de la CEDA actúan y se mueven dentro del régimen republicano, es indeclinable el deber de dar satisfacción a los anhelos de la opinión pública.

—A su entender, ¿qué elementos debieran entrar en ese Gobierno?

—Eje del mismo ha de ser el partido radical. Con él deben formar los agrarios, la Lliga Regionalista, la CEDA y, por descontado los liberales demócratas. Así lo diré en el discurso que he de pronunciar en la asamblea del partido.

**LAS IZQUIERDAS, IMPOSIBLE**

—¿Juzga usted, pues, completamente imposible la formación de un Gobierno de izquierdas?

—No hay izquierdas organizadas. El voto popular les alentó en las elecciones de noviembre. La única izquierda fuerte está en el socialismo, y éste no tiene sitio de mando en un régimen burgués. La burguesía española asistirá a un tremendo fraude si viera desconocido y negado su último dictamen y negando su último dictamen electoral.

—Los partidos coaligados de ese Gobierno de mayoría, ¿deben concertar unas bases mínimas programáticas?

—Evidentemente. Un programa concertado y pactado en el que hubiera la menor cantidad de política y un desarrollo amplio y eficaz de los problemas financieros y sociales que, hoy por hoy, constituyen la gran realidad de la vida española. De este modo, ese gobierno contaría, no sólo con una inmensa mayoría parlamentaria, sino con el aliento de la opinión pública que reveló sus deseos en múltiples actos, casi plebiscitarios, y de un modo inexorable en las pasadas elecciones legislativas.

Entiendo que ese Gobierno ha de fijar en su programa a la necesidad de ir, inmediatamente, al presupuesto de la República, que aún no está hecho. Y esto de una manera tajante y rápida, con cuantas mutilaciones exige la situación económica del país. Se ha creado una burocracia que no sirve y absorbe nada menos que mil y pico de millones más de lo que importaba el total del presupuesto de España hace 25 años. Suprimir, destruir todo lo inservible, para restablecer el crédito de la nación.

Un segundo punto de importancia suma estriba en la confección de una ley electoral.

En todo esto deben ponerse de acuerdo todos los partidos que integran la concentración. No creo que haya nadie tan insensato que acuda a otras elecciones con la ley actual.

Ese Gobierno ha de dedicarse con preferencia al estudio de las leyes sociales. Aquí sí que se impone una acción conjunta, perseverante y eficaz. Esas leyes tienen que favorecer a los trabajadores que son las víctimas propiciatorias de sus dirigentes, fundándolas o inspirándolas, no en un espíritu mezquino de clase sino en altos ideales de solidaridad y humanidad.

Hay que ir a la modificación de ley agraria. Significa el triunfo de un sentido sectario y vengativo. Cometió despojos y no dió nada, en cambio, a los campesinos. Y entre otros muchos problemas que hay que resolver sobre la marcha, éste: una reforma fundamental, honda y trascendente del régimen financiero.

En suma: yo entiendo que el Gobierno de mayoría hay que constituirlo aunque se subordine su fecha al éxito o al fracaso del Gobierno actual.

**NI PENSAR EN DISOLVER LAS CORTES**

—¿Cree usted posible la disolución de estas Cortes?

—No. Ni pensarlo. Sería algo absurdo y temerario. Estas Cortes son muy fiel reflejo de la opinión del país, manifestada en unas elecciones sinceras, sin coacciones, imparcialmente llevadas por el Gobierno presidido por el señor Martínez Barrio. Disolverlas equivaldría a torcer maliciosamente la voluntad nacional.

El Presidente de la República al disolver prematuramente, se quedaría sin decreto, y esto es grave, tanto que las Cortes elegidas se convertirían en una Convención y pondrían al régimen en peligro de muerte. Yo denuncio la trascendencia de ese acto que, a la larga, obligaría a dimitir al propio Jefe de Estado.

Lo que todos debemos procurar para bien de España y de la República, es que los partidos políticos se pongan de acuerdo sobre aquellos puntos de la Constitución que deben ser revisados y nacieron en un ambiente socialista o socializante, totalmente refractario a la entraña misma del país. Entonces las Cortes se disolverían automáticamente y quedarían libres y expeditos los cauces para espontánea manifestación de la voluntad nacional.

## Se garantiza que en Sevilla no ha de faltar el pan

Los obreros en huelga han quemado las siembras en las fincas de Valencia y Cazalla

SEVILLA, junio 15.—(WP).— El Gobernador civil de esta provincia ha ordenado que se establezca una vigilancia especial en los suburbios sevillanos con el fin de evitar actos de sabotage con ocasión de la huelga general decretada por los elementos socialistas.

El gobernador comunicó hoy a la prensa que el abastecimiento del pan está asegurado, pues caso de que no se encuentren obreros bastantes para elaborar el pan necesario para el consumo de la ciudad, se recurrirá a los panaderos militares.

Los obreros en huelga quemaron las siembras en varias fincas de Valencia y Cazalla.

**EL MINISTRO DE MARINA RUMBO A MALLORCA**

MAHON, Baleares, junio 15 .— (WP).— El ministro de la Guerra, señor Hidalgo, embarcó hoy rumbo a Mallorca, siendo objeto de una cariñosa despedida.

**CAMPAÑA CONTRA LOS CREDITOS ESTANCADOS**

VIGO, junio 15.— WP.— El periódico «El Faro de Vigo» continúa una campaña a fin de levantar el bloqueo de los capitales españoles en Suramérica. Dice que el Brasil acaba de abrir sus puertas al dinero español e invita al Gobierno a salvar del hambre y de la ruina a millares de españoles.

**DETALLES DEL ATRACO DE MELGAR DE FERNAMENTAL**

BURGOS, junio 15. (ES).—A las tres de la tarde, dos individuos alquilaron al chofer Justo Alonso su auto para ir a Villadiego. En el camino le amenazaron con pistolas y le obligaron a dejarles el volante, continuando su viaje hasta Melgar de Fernamental, en cuyas inmediaciones hicieron bajar al chofer dejándole a un lado de la carretera.

Los malhechores entraron en la sucursal del Banco Español de Crédito de Melgar y amenazaron con pistolas al director y a un cobrador y se apoderaron de 50.000 pesetas.

Seguidamente huyeron en el mismo coche con dirección a Burgos. Más tarde el auto fué encontrado abandonado.

El chofer pudo desasirse de sus ligaduras y cuando llegó a Burgos denunció el hecho.

## Una comisión de 20 diputados estudiará lo referente a los "negocios" hechos con el trigo

También se acusa a M. Domingo de haber hecho desaparecer documentos comprometedores

Don Marcelino Domingo

MADRID, junio 15. (AP.) — El Congreso, en la sesión que celebró hoy, aprobó una moción presentada por el diputado agrario señor Carrascal, quien solicitó el nombramiento de una comisión, compuesta por veintiún delegados, para que investigue las supuestas irregularidades cometidas en los contratos sobre importación de trigos celebrados en 1932.

El señor Carrascal atacó fieramente al ex Ministro de Agricultura señor Marcelino Domingo, al que acusó de cometer gravísimas irregularidades, y agregó que con el fin de salvar más tarde su responsabilidad extrajo ciertos documentos importantes de los archivos del Gobierno.

Los ex Ministros Fernando de los Ríos e Indalecio Prieto apoyaron la moción, aunque Prieto insistió en que primero se investigara el asunto del monopolio del petróleo. Dijo que la cuestión del petróleo es «una vieja bola de nieve lanzada contra el gobierno de Azaña».

## Vuelve a hablarse de que en breve se casarán el infante Don Juan y una princesa itala

A veinte años de prisión es condenado un anciano que, en el pueblo de Zarauz, dió muerte a su hijo con una navaja. Desaparición de 45,000 pesetas de un sobre con valores

MADRID, junio 15. (SE)—de París. En algunos círculos periodísticos se habla de que en breve se anunciarán los esponsales del ex-infante español don Juan con la princesa María, hija menor del Rey de Italia.

**UN PARRICIDA DE ZARAUZ ES CONDENADO A VEINTE AÑOS DE PRISION**

ZARAUZ, junio 15. (SE).—La Audiencia provincial ha dictado sentencia en causa seguida contra el anciano José Lucas Gorostido, que en agosto último dió muerte con una navaja, en el pueblo de Berástegui, a su hijo José Antonio. Se le impone la pena de veinte años de reclusión, más diez mil pesetas de indemnización.

**DESAPARECEN 45 MIL PESETAS**

BADAJOZ, junio 15. (SE).—Desde Orellana la Vieja se enviaron a esta oficina de Correos varios sobres de valores a Pascual de Fría por un total de cien mil pesetas.

Dichos valores fueron conducidos por un peatón a la estafeta de Campanario y desde aquí a Badajoz en conducción ordinaria.

El destinatario, al abrir el primer pliego, vió con la natural sorpresa que sólo contenía recortes de Prensa y en su vista avisó a un notario, ante el cual se abrieron el resto de los sobres, de los que faltaban 45 mil pesetas.

Para intervenir en el asunto ha llegado un inspector de Correos.

**EL NUEVO FISCAL GENERAL DE LA REPUBLICA**

MADRID, junio 15. (SE)..—Con el ceremonial de costumbre, el presidente del Tribunal Supremo, don Diego Medina, dió posesión de su cargo al nuevo fiscal general de la República, don Lorenzo Gallardo González.

**UN ROBO EN CUADRILLA**

CIUDAD REAL, junio 15. (SE).—Comunican del pueblo de Almendralejo que en la aldea de Gargantiel penetraron la noche pasada tres individuos, armados de pistolas, en el domicilio de don Miguel Calvo, donde se encontraba éste con su mujer y tres hijos.

Le obligaron a alumbrarles mientras saqueaban la casa, en la que destrozaron los cuadros de las paredes.

Se llevaron dos escopetas jamones, ropas y 250 pesetas.

Las pesquisas realizadas para detener a los ladrones no han dado resultado.

**LA MULTA DEL «AVANCE»**

OVIEDO, junio 15. (SE).—Se personó el Juzgado en la imprenta del «Avance», para proceder al embargo por la multa de diez mil pesetas que le había sido impuesta al periódico por el gobernador. La diligencia no se llevó a efecto, porque el administrador del diario hizo efectiva aquella cantidad.

**APARECE DERRIBADA UNA CRUZ**

ORENSE, junio 15. (SE).—En la colina de Montealegre apareció derribada una cruz que existía en dicho lugar.

El hecho ha producido general indignación.

**LADRONES DETENIDOS**

LOGROÑO, junio 15. (SE).—Han sido detenidos, y están convictos y confesos, los autores del atraco al Monte de Piedad de Logroño, hecho llevado a cabo el 28 de marzo, y en el que los atracadores se apoderaron de 2.000 pesetas en dinero, 71 relojes de oro y plata y otros efectos.

Parece ser que el descubrimiento de los atracadores ha sido debido a que uno de éstos se dedicaba a vender los relojes sustraídos.

Los detenidos se llaman Antonio González Hernando (a) «El Chorro», de veinticuatro años, domiciliado en Sestao, y Sebastián Gallego Delgado (a) «El Andaluz», de veintiséis años, sin domicilio.

## Embarcó ayer el Cónsul de España en Cuba

También embarcó el comerciante Sr. Miguel Humara. Ambos llevan sus automóviles, que ellos guían

En el trasatlántico español «Habana» embarcó para la Península el Sr. Don Rafael López Santoja acompañado de su esposa la distinguida Sra. Victoria Torruella de López Santoja y sus simpáticos hijos, quienes desembarcarán en Vigo siguiendo viaje por carretera y en automóvil hasta Madrid.

El Sr. Rafael López Santoja desempeña el cargo de Cónsul General de España en Cuba.

Como socio del Automóvil Club de Cuba lleva consigo para su excursión un Tríptico del Automóvil Club de España, y además se ha provisto en las oficinas del primero, de los Permisos Internacionales de Circulación y el Certificado de Capacidad para Guiar que le permitirán el desembarco sin trabas aduanales y el cruce por todas las carreteras sin dificultad ni demoras por el país a donde se dirige.

Les deseamos a todos un feliz viaje.

También ha tomado pasaje en el citado vapor «Habana» de la Compañía Trasatlántica Española el conocido y rico comerciante de esta plaza Sr. Miguel Humara Maderne que acompaña a su señora madre la viuda de Humara quienes pasarán una larga temporada visitando las principales poblaciones de España.

Los Sres. Humara desembarcarán en Santander donde permanecerán unos días, siguiendo después viaje a Madrid.

El Sr. Miguel Humara que es socio del Automóvil Club de Cuba se ha provisto en esta institución ya que lleva consigo su automóvil, de un Tríptico del Automóvil Club de España, que le facilitará desembarcar en Santander sin el pago de los derechos aduanales. Además se le han facilitado por el Automóvil Club de Cuba, los Permisos Internacionales de Circulación y el Certificado de Capacidad para Guiar exigidos por el Convenio Internacional celebrado en París en 1926, los que le darán vía libre por las carreteras españolas.

Tanto el Tríptico como los citados Permisos son valederos por un año sin reválida.

Les damos a tan distinguidos viajeros una afectuosa despedida por este medio.

## La Sra. Concha Heres presidió la magnífica fiesta astur que se celebró en Monte Naranco

A este festival, que fué organizado por la delegación del Centro Asturiano de la Habana, asistió enorme concurrencia de toda Asturias, entre la que figuraba el Cónsul de Cuba

En nuestro colega de Gijón «El Noroeste» encontramos el siguiente relato de la fiesta efectuada en Monte Naranco:

El domingo se celebró en Naranco la gran romería que como nota de fraternidad organizo la Delegación del Centro Asturiano de la Habana.

La fiesta tuvo efecto en la hermosa finca que poseen en Las Carreras y donde se levantarán tres amplios pabellones orgullo de Asturias, ya que a ellos vendrán a recuperar su salud los hijos de esta tierra que en el duro peñar de la vida la perdieron trabajando en los países americanos.

Desde las once de la mañana comenzaron a salir autocares y camionetas conduciendo público que iba a tomar posiciones unos y otros para asistir al banquete organizado por la Delegación.

A las dos, proximamente, tuvo efecto la comida.

Se habían colocado las mesas en el pabellón Cuba, asistiendo a este banquete unos 250 comensales.

Presidió doña Concha Heres, presidenta de honor de la Delegación, y tomaron asiento a su lado, don Luis R. Rodríguez, presidente efectivo de la Delegación; los doctores don Alfredo Martínez y don José Miranda; el cónsul de Cuba en Gijón, señor Pena, y otros señores en representación de los distintos Centros de la provincia.

Entre las representaciones que asisten, figuran la Delegación de Gijón, Piloña, Llanes, Avilés, Pravia, Nava, Noreña y otras.

En la mesa figuraban un hermoso banquete con dedicatorias de todos los americanos de Asturias, y que fué entregado a doña Concha Heres como prueba de afecto.

Al final de la comida hicieron uso de la palabra don Luis R. Rodríguez que comenzó su discurso explicando el por qué de la fiesta y reconociendo la necesidad de estos actos de confraternidad para interesar con esta obra benéfica de la Delegación a todos los asturianos.

Hace un llamamiento para la obra de colonización, y anuncia que de ser posible, en este año se habrá de inaugurar el primer pabellón de Vovadonga.

A continuación, se levantó a hablar el médico de la Quinta, don José Menéndez, y recuerda los esfuerzos que todos han realizado para llegar a conseguir que esta benefactora Institución sea un hecho.

Elogia a los arquitectos por la bella construcción llevada a efecto, y a doña Concha Here, que con su entusiasmo y ayuda consigue la unión de todos, dando ejemplo con su interés nunca superado.

Don José Cuesta termina hablando para ensalzar la obra y elogiar a la colonia americana por su espíritu altruísta.

A continuación lo hace el cónsul de Cuba en Gijón, pronunciando un discurso de ponderación para todos, y le sigue en el uso de la palabra don Laureano Alvarez, que en un símil muy bonito explicó hasta dónde llega el corazón de los americanos y los sentimientos de piedad y amor por sus semejantes.

Don José Moreno leyó unas cuartillas y cerró los discursos el alcalde accidental don Bonifacio Martín.

Todos los oradores fueron muy aplaudidos al final de sus discursos.

Por la tarde se organizó una gran romería a la que asistió enorme gentío, viéndose mucho forastero, lo que hace suponer que de toda Asturias vi no gente a este acto de confraternidad con los americanos.

Asistió la banda de música y se instalaron gramolas para facilitar a la juventud el mayor medio de diversión.

## La famosa ley catalana sobre contratos de cultivos ha sido promulgada ayer en la región

Instan a Royo Villanova, diputado Aragonés, por medio de centenares de telegramas para que continúe defendiendo la unidad nacional en el Parlamento El asunto en el Consejo

BARCELONA, junio 15.— (WP). El Boletín Oficial de la Generalidad de Cataluña publica hoy el texto de la ley de cultivos votada nuevamente por el parlamento catalán, con lo que queda promulgada.

En la sesión celebrada hoy por el parlamento de Cataluña se acordó suprimir de los textos oficiales la palabra provincia.

La Generalidad catalana ha prohibido los mítines de propaganda contra la Esquerra que preparaba la Lliga Regionalista.

**TRATARA HOY EL CONSEJO DE LA LEY DE CULTIVOS CATALANA**

MADRID, junio 15.—(WP).— En el consejo de ministros celebrado hoy bajo la presidencia de Samper se despacharon distintos asuntos de trámite.

Mañana volverán a reunirse los ministros para tratar de la ley de cultivos de Cataluña y de la huelga que sostienen los metalúrgicos en esta capital.

**ROYO VILLANOVA RECIBE CENTENARES DE TELEGRAMAS DE CATALUÑA**

MADRID, junio 15.— (WP).—Siguen los comentarios acerca de la actitud en que se ha colocado el gobierno de Cataluña con motivo del fallo del Tribunal de Garantías Constitucionales que declaró nula la ley de cultivos aprobada por el parlamento catalán.

La minoría de Renovación Española proyectaba pedir que se discutiera hoy una proposición incidental sobre el asunto, pero atendiendo a requerimientos del Presidente del Congreso, señor Alba, a fin de que los diputados de la Ezquerra tengan conocimiento de la proposición, el jefe de Renovación Española accedió a que se aplace hasta el martes su discusión.

Coincidiendo con la actitud de los diputados catalanes, que abandonaron el Congreso en señal de protesta contra el fallo del Tribunal de Garantías, el diputado aragonés señor Royo Villanova está recibiendo centenares de telegramas de Cataluña, en los cuales se le insta a que continúe defendiendo la unidad nacional en el Parlamento.

## Un proyecto en favor de los militares

La Ley de Arrendamientos fué despachada ya por la comisión cameral de estilo

MADRID, junio 15. (WP).— Se ha presentado a las Cortes una proposición de ley a fin de que a los militares condenados por los delitos de rebelión y sedición que, en virtud de la ley de amnistía no son reintegrados a la carrera, se les aplique la ley de retiro con todo el sueldo.

**DOS PROYECTOS EXAMINADOS POR LA COMISION DE AGRICULTURA**

MADRID, junio 15. (WP).— La Comisión de Agricultura del Congreso ha examinado la corrección de estilo de la ley de arrendamientos rústicos, dejándola terminada.

También estudió el proyecto de ley sobre el cultivo del algodón.

**PROMULGADO EL CONVENIO INTERNACIONAL DEL OPIO**

MADRID, junio 15. (WP).— La Gaceta de Madrid publica hoy el convenio internacional del opio y el protocolo del mismo convenio que se ha firmado en Ginebra.

**PARA LA REANUDACION DEL COMERCIO UVERO CON ESTADOS UNIDOS**

MADRID, junio 15. (WP).— A fin de poder atender a la reanudación de las exportaciones de uva a los Estados Unidos, la Cámara Oficial Uvera de Almería ha dado en ella a elementos oficiales técnico-financieros.

**AYUNTAMIENTO DESTITUIDO**

MURCIA, junio 15. (SE).—Por orden gubernativa ha sido destituído el Ayuntamiento de Blanca.

El alcalde y los concejales han sido sustituídos por radicales y de Acción Popular.

## CORTA SESION CELEBRO LA JUNTA DE SANIDAD

Celebró una breve sesión ayer la Junta Superior de Sanidad, bajo la presidencia del Dr. Lorié y actuando de Secretario el Dr. Taboada, acordando pasar a ponencia los siguientes asuntos: Sobre aplicación del Reglamento para industrias manuales de tenería, en las manipuladas por medios mecánicos; proyecto de clínica quirúrgica de Nuevitas; expedientes sobre tarifa para el acueducto de Florida, Camagüey; informe sobre inspección a los acueductos en Nueva Paz, Palos y Vegas.

Se pasó a informe un escrito sobre modelos de soporte para tapas de botellas. Se acordó pedir al doctor José A. Clark, ex miembro de la Junta su informe respecto a la ciguatera, con vista de los casos registrados recientemente en Cárdenas.

**BAULES Y MALETAS**

ESTILOS MODERNOS, DESDE $1.00

Un viaje requiere comodidad. Para viajar cómodo hay que usar equipaje moderno, ligero, bonito. Vea nuestro surtido. Neceséres, maletines, sacos para ropa, sombrereras, etc., etc Y baúles y maletas, y además la más linda colección de artículos finos de cocodrilo legítimo, para llevar de regalo.

LA CASA DEL PERRO, NEPTUNO 38

Fabricantes especialistas en artículos finos de cocodrilo legítimo.

## DIALOGO DE CAFE

(Para DIARIO DE LA MARINA)

Por RAMON RIOS Y SAIZ

MADRILEÑO. —Vamos, Emilio, dime; ¿cómo encuentras a Madrid?

PROVINCIANO. —¿Te enfadarás si te lo digo?

MAD. —¡Qué tontería! Bueno o malo, echa por esa boca. Soy de tila.

PROV. —¿Sí?... Pues a ello. Madrid padece de inacción. Se moderniza a empujones. En los cinco años que no le he visto, poco he encontrado nuevo y bastante merece pataleo. Capitales como Barcelona, Valencia, Sevilla, Zaragoza, Pamplona... han recibido y presentan lucidas mejoras, resultando desconocidas las poblaciones para quienes no las hayan visitado desde hace diez años.

MAD. —Oye, gachó, ¿dónde me dejas La Gran Vía?

PROV. —Ramírez, ¡déjate de cuchufletas! La Gran Vía hay que terminarla, hombre de Dios. Además, no pierdas de vista que si se descuida resulta de la promoción de las estatuas de la plaza de Oriente. Por cierto que a éstas no les sobraría que un médico estético, de esos que tanto abundan hoy en Madrid, mermase la birria que están haciendo.

MAD. —¡Vaya tío poniendo rabos!

PROV. —No te encorajines. Acuérdate que más ha dicho Azaña de Madrid.

MAD. —¡Anda que te zurzan con él! Por eso y bastante más no quisimos los madrileños nombrarle diputado. ¿Qué Madrid no tiene Historia?... Ahora tiene tiempo sobrado para buscar datos y hacerla. Continúa, continúa. ¡Vengan mas peros!

PRO.—Todavía, todavía quedan algunos más. Conste que, ¡también llegarán las virtudes!

MAD. —¡Ovación y vuelta al ruedo! ¡Pronto a ellas!...

PROV. —Por cierto que «esnocautiarán» a las faltas.

MAD. —¡Qué!... Vamos, Emilito, que ha empezado a hacerme cosquillas el deseo de abrazarte!

PROV. —Al hilo. Las calles madrileñas andan a la greña con los ojos de gusta delicado. Lógica. Al aire libre, mercados alduanelos; vendedores por doquier y con aspecto la mayoría, tan mísero, que «inyectan» la impresión de hallarse uno en zoco marroquí; bancos despintados y con la madera roída por la carcoma; centenares de seres humanos exponiendo por las calles principales reliquias y señales de enfermedades o achaques. No es merecedora la Puerta del Sol de tanta displicencia. Tal parece que ese típico lugar, el más simpático, popular y concurrido de Madrid, está haciendo oposiciones a campo en barrizal.

MAD.—Emilio, Emilio.... ¡que se me está agotando la tila! Mira chico, que las verdades también retuercen y exprimen los nervios.

PROV. —¿Qué tila, y qué nervios, y qué ocho cuartos! ¿No me has invitado a lo que estoy exponiendo?

MAD. —Evidente. Pero vivía creído que no eras tan asesino.

PROV. —¡Anda y vete con eso al Ayuntamiento a quien tenga la culpa de lo que te he dicho! ¿Sigo o me petrifico?...

MAD. —¡Habla! ¡Habla!... ¡Vuelve a pisar el «demarré» y acelerador!

PROV. —A ello, pero con la condición de que no juegues con el freno. Pues, mi amigo, créeme que rabio y pataleo cuando cruzo por el parque del Oeste, o el del Retiro, o por Prado, Recoletos, Castellana... es decir, por lo mejorcito que tiene y presenta Madrid al turista. ¡Qué abandono, Dios Santo!... El famoso «tubo de la risa», que en desdichada hora se le ocurrió promover al ex ministro de Obras Públicas y socialista don Indalecio Prieto, ha convertido el trayecto desde Atocha al Hipódromo en pareçido bastante pronunciado a Verdún después del fracaso alemán. ¿Y qué me cuentas de lo que pasa en la Casa de Campo? ¡En el nombre del Padre, y del Hijo, y del Espíritu Santo! Increíble, amigo, increíble. A la que fué deliciosa finca acuden personas provistas de hachas y se dedican a talar encinas y cuanto a propósito encuentran. Es más: ¡en camionetas se llevan la leña y los troncos de los árboles!... Y para concluir: el exterior del Palacio Nacional, pidiendo restauración; el que fué Teatro Real, tal parece que no quiere ser Teatro Republicano; las caballerizas del Palacio Nacional (ayer Real), en demolición perpetua; en azoteas de calles céntricas, gallineros, palomares, conejeras...

MAD. —Un momento. ¿Sabes lo que te digo? ¡Que se me agotó la tila! Cierto, claro, patente y sin la menor duda cuanto te he oído decir. Pon punto. Ahora me toca a mí. Los dos últimos años han puesto a Madrid como para ser compadecido. Pero ¡qué quieres, Emilio! Los madrileños, en teniendo toros, tertulias de café y lengua para poner como un trapo a los políticos... Eso sí, nada más que como un trapo, pero entre cólera y chunga, nos sentimos en el mejor de los mundos. Y anda que la Cibeles, y Neptuno, y la Puerta del Sol con o sin su bola, y el «tubo de la risa», y el oso y el madroño hagan el indio y se dejen destruir por todos los meteoros aéreos y terrestres, solidarios o mancomunadamente. Vamos, que he echado hasta la última gota de tila!... Basta, pues, basta de faltas, Emilio. Ahora, dime las virtudes.

PROV. —¿Virtudes?... Una sola que vale por un caudal: el carácter. Lo encuentro acrecentado. El carácter madrileño, ese ángel por quintales que tienen los madrileños y por toneladas las madrileñas, hacen adorable a la capital de España con o sin faltas. A buen seguro que por el exceso de jovialidad abusan tanto sus gobernantes de ella.

MAD. —¡Olé!... ¡Camarero...! (llamando). Cóbrame todo lo aquí consumido!

PROV. —¡Qué no, señor!

MAD. !¡Qué sí, señor! No faltaría más. Los madrileños somos como los brevales: nos sacuden y correspondemos con brevas. Conque anda y saborea una hoy, ¡so «exagerao»! Pero eso sí: te espero mañana que hagas de breval..

M.C.D. 2016

# Hace esta tarde su presentación en Cuba el tennista Cochet

## CALIFORNIA ES FAVORITO PARA GANAR LA REGATA DE POUGHKEEPSIE

El crew de la Universidad de Washington que es otro de los que se señala entre los tres que cuentan con grandes posibilidades para conquistar la gran regata en el día de mañana.

He aquí el crew de la Universidad de Pennsylvania que tiene el mejor chance de conquistar en el día de mañana las tradicionales regatas de Poughkeepsie, el clásico evento.

## COMENZARA PARMELE A PITCHEAR EL DIA PRIMERO DE JULIO

Los Giants pueden asegurar el pennant, tomando buena ventaja, en su viaje por el Oeste

(Por TOM MEANY)
(Del World-Telegram)

CINCINNATI, Junio 14. (AP.) — Nada tiene de particular que los Gigantes capturen el pennant de la Liga Nacional mientras realizan su actual invasión por los terrenos del Oeste. Todos ustedes pensarán que nos estamos burlando de los lectores, habida cuenta que aun quedan tres meses y medio de actividad en el Big Show, sin embargo, si se analiza el problema friamente, se observará que tenemos un mundo de razones al decir que los Giants pueden ganar el campeonato en su presente invasión por el Oeste.

Si los Giants mantienen el paso que llevan actualmente—y no hay razón para que puedan decaer—el viaje por los terrenos del Oeste debe resultar interesantísimo y fácil al club, y si los Giants se alejan siete u ocho juegos de sus encarnizados rivales en estos instantes, volviendo después al Este donde deben ganar fácilmente a Braves, Phillies y Dodgers, el cielo se pondrá color de rosa y todo será cuestión de tiempo, para que el team pueda asegurar su presencia en la serie mundial.

Terminada la presente invasión, los Giants sólo tendrán que verse dos veces más con sus rivales: una en Polo Grounds y otra, al invadir por última vez el Oeste, y entonces, rompiendo parejo—es decir, ganando igual número de games que los puedan perder— habrá vencido todos los obstáculos y por ente, su presencia en el clásico.

Los Giants han reacionado ya y parecen bien encaminados. Tienen a Jackson, Ott, Terry y Moore bateando en condiciones, y Watkins, Ryan y Mancuso están bateando otra vez con oportunidad.

El pitching no es todo lo satisfactorio que debiera, pero Terry está satisfecho con la perspectiva. Su cuerpo de reservas es aceptable, y todo parece indicar que Leroy Parmalee se unirá a tiempo para darle el punch necesario al conjunto. Parmalee lleva practicando varios días con el team, y nada de particular tiene que ocupe su turno regular en la primera semana de Julio.

Adolfo Luque, Joe Bowman, Herman Bell y Al Smith resultan cuatro excelentes auxiliares en el relief. Y George Grantham, Lefty O-Doul y Homer Peel parecen lo suficientemente buenos para ayudar al equipo.

Los Giants han comenzado con pie derecho la invasión, ganando en Cincinnati, pero el problema más importante estará en Chicago y San Luis.

## TONY FREITAS FUE MUCHO PARA LOS GIANTS AYER TARDE

El pequeño lanzador zurdo se mostró intransitable en el box superando a Fred Fitzsimmons

CINCINNATI, Ohio, junio 15. (AP). Los Reds de Cincinnati derrotaron hoy a los Gigantes en el último encuentro de la serie con score de 2 x 1, cuando el zurdo Tony Freitas, pitcheando admirablemente, y muy bien secundado por su compañeros, superó a Fred Fitzsimmons en el duelo que ambos entablaron. El Cincinnati sólo pudo batear cinco hits, pero los ligó oportunamente.

El score:

NEW YORK

| | V. | C. | H. | O. | A. | E. |
|---|---|---|---|---|---|---|
| J. Moore, lf. | 4 | 0 | 0 | 3 | 0 | 0 |
| Critz, 2b. | 4 | 1 | 1 | 1 | 7 | 1 |
| Terry, 1b. | 4 | 0 | 1 | 13 | 0 | 0 |
| Ott, rf. | 4 | 0 | 2 | 2 | 0 | 0 |
| Jackson, ss. | 4 | 0 | 1 | 0 | 2 | 0 |
| Peel, cf. | 4 | 0 | 0 | 2 | 0 | 0 |
| Ryan, 3b. | 4 | 0 | 1 | 0 | 2 | 0 |
| Mancuso, c. | 3 | 0 | 2 | 3 | 0 | 0 |
| Vergez, x. | 1 | 0 | 0 | 0 | 0 | 0 |
| Fitzsimmons, p. | 3 | 0 | 0 | 0 | 2 | 0 |
| Totales | 35 | 1 | 9 | 24 | 13 | 1 |

x Bateó por Mancuso en el 9o.

CINCINNATI

| | V. | C. | H. | O. | A. | E. |
|---|---|---|---|---|---|---|
| Adams, 3b. | 4 | 0 | 0 | 1 | 1 | 0 |
| Koenig, ss. | 4 | 0 | 1 | 2 | 5 | 1 |
| Hafey, cf. | 3 | 1 | 1 | 3 | 0 | 0 |
| Bottomley, 1b. | 3 | 0 | 0 | 6 | 1 | 0 |
| Pool, lf. | 3 | 0 | 1 | 0 | 0 | 0 |
| Comorosky, rf. | 3 | 0 | 0 | 2 | 0 | 0 |
| Slade, 2b. | 3 | 1 | 1 | 4 | 4 | 0 |
| O-Farrell, c. | 3 | 0 | 1 | 4 | 0 | 0 |
| Freitas, p. | 3 | 0 | 0 | 3 | 0 | 0 |
| Totales | 29 | 2 | 5 | 27 | 11 | 1 |

ANOTACION POR ENTRADAS

| | |
|---|---|
| N. York | 000 001 000—1 |
| Cincinnati | 000 100 10x—2 |

SUMARIO

Errores: Critz, Koenig. Empujadores: Jackson, Pool, O-Farrell. Two bases hits: Koenig, Hafey. Three bases hits O-Farrell. Double plays: Fitzsimmons, Critz y Terry; Slade, Koenig y Bottomley; Adams, Slade y Bottomley. Quedados en bases: New York 7; Cincinnati 4. Bases por bolas: Fitzsimmons 1, Freitas 4.

## PRIMO CARNERA PIDE UN BOUT DE REVANCHA PARA SEPTIEMBRE PROX.

NEW YORK, junio 15. (AP).—Desistiendo de ingresar en un hospital, Primo Carnera, ex campeón mundial de los pesos completos, declaró hoy que pedirá a Baer un bout de revancha en septiembre, considerando que su decisiva derrota se debió grandemente a que no pudo moverse con facilidad en el ring, después de haberse lesionado el tobillo en el primer round.

Los médicos que examinaron hoy a Primo, dijeron que todo pudo haber ocurrido, ya que, efectivamente, el dolor debió haber sido intenso, después de la caída inicial.

## EL CREW DE CALIFORNIA ES FAVORITO PARA GANAR ESTA TARDE LA REGATA ANUAL DE REMOS DE POUGHKEEPSIE

Los Osos Dorados encontrarán aguas conocidas al verse hoy en el Hudson. Logros: 2 x 1

POUGHKEEPSIE, Junio 15. (AP.) El bodeguero de la esquina sería capaz de decirle a usted, aun sin haber leído nada relacionado con el particular, que el crew de la Universidad de California es el favorito para ganar la gran regata anual de Poughkeepsie que se dará mañana sábado en las aguas de esta localidad.

Este mismo hombre podrá enseñarle los logros existentes y por ellos se observará que California es favorito 2 a 1 para ganar, llevando los otros shells las siguientes cotizaciones:

| | |
|---|---|
| Washington | 2 a 1 |
| Syracuse | 5 a 2 |
| Cornell | 3 a 1 |
| Navy | 4 a 1 |
| Pennsylvania | 5 a 1 |
| Columbia | 10 a 1 |

Los expertos dicen que esta es la mejor cotización que se puede hacer. Cualquiera pensará en Syracuse y Cornell como posibles ganadores, pero la realidad es que California tiene las mejores probabilidades a su favor.

Aunque parezca mentira, sin embargo, los remeros de California no lucieron favoritos en sus prácticas de ayer, habiendo terminado el recorrido dé 4 millas en pobres condiciones. El coach Ky Edbright parecía contrariado y se sabe que no estaba muy de acuerdo con la demostración del crew.

«Tendremos que mejorar si pretendemos alcanzar el triunfo» —dicen que afirmó Edbright.

Los outsiders, empero, insisten en poner su dinero a favor de California, aceptando los logros de 3 a 2 con el mayor entusiasmo del mundo. Todos convienen en que la experiencia será un factor grande en la regata, y California presenta este año cuatro remeros sophomores, que conocen perfectamente el recorrido de Poughkeepsie.

En el grupo está el stroke Dick Burnley, que pesa 165 libras y tiene seis pies cinco pulgadas de estatura.

Las condiciones del tiempo son excelentes y se espera que las canoas estén ligeramente favorecidas por el viento. En el día de ayer tres crews tomaron su tiempo en el recorrido, habiendo cronometrado Cornell, 19.05 en la distancia.

## Programa de las carreras de caballos

**PRIMERA CARRERA. Seis furlongs. Para caballos de 4 años. Reclamable. Premio: 135 pesos**

| | |
|---|---|
| Hamhocks | x113 |
| Oregon Citizen | 118 |
| Wotta Life | x108 |
| Vivian Wright | 113 |
| Voltesta | 113 |
| Danger Zone | x108 |
| Satin Shoes | x108 |

**SEGUNDA CARRERA. 5 Furlongs. Para caballos de 4 años. Reclamable. Premio: 135 pesos**

| | |
|---|---|
| Sun Dance | x111 |
| Pernoel | 111 |
| Royal Express | x111 |
| Beau Aspin | x111 |
| My Madam | x102 |
| Air Wise | 102 |
| Big Trail | 116 |
| Carideo | x111 |
| También elegibles en orden: | |
| Sauf | 112 |
| Paddy Flaherty | 116 |
| Abduction | 112 |

**TERCERA CARRERA.—6 Furlongs. Para caballos de 4 años. Reclamable. Premio: 135 pesos**

| | |
|---|---|
| Jaz King | x110 |
| Indiazen | 115 |
| Weatherproof | x110 |
| Brown Supinet | 110 |
| Gabrielle | 110 |
| Exception | 110 |
| Yumuri | x108 |
| Unstained | 110 |
| Pantagruel | x110 |

**CUARTA CARRERA. 6 Furlongs. Para caballos 3 caballos. Reclamable. Premio: 135 pesos**

| | |
|---|---|
| Matins Ministers | x100 |
| Dolice | 100 |
| Sureky | x107 |
| Trimalta | 103 |
| Sweeping Hour | 110 |
| Pendulum | 115 |

**QUINTA CARRERA. 6 Furlongs. Para caballos de 3 años. Reclamable. Premio: 135 pesos**

| | |
|---|---|
| Magic Arrow | 115 |
| Wée B. | x106 |
| Regusted | x111 |
| Tea Topics | 110 |
| Annete B. | 104 |

**SEXTA CARRERA. 5½ Furlongs. Para caballos de 4 años. Reclamable. Premio: 135 pesos**

| | |
|---|---|
| Hard Rock | x110 |
| Irish Music | 99 |
| Decorous | 108 |
| Nelson | 112 |
| Roger | x105 |
| Hasty Girl | x105 |
| Charming Emma | x 97 |
| Workless | x116 |
| También elegible: | |
| Joust | 113 |

**SEPTIMA CARRERA. 1 y 1.16 m. Para caballos de 4 años. Reclamable. Premio: 135 pesos**

| | |
|---|---|
| Rough Rider | x118 |
| Peter Braseup | x108 |
| Old William | 116 |
| Infi Shot | x110 |
| Magnitude | 106 |
| Al Livingston | x106 |

## EL H. COCHET DEMOSTRARA HOY SU FORMA ANTE LOS FANATICOS CUBANOS, JUGANDO EN SINGLES Y DOBLES EN EL V. T. CLUB

El gran jugador francés le llama **swell kid** a nuestro campeón después de juzgarlo

POR DOMINO

¿Qué opinión tiene Henri Cochet sobre nuestro campeón nacional singles de tennis? ¿Qué posibilidades le vé como jugador de categoría? ¿Le considera con chance de darle esta tarde una verdadera batalla en los courts del V. T. C?

Estas preguntas se han hecho los fanáticos en estos días, al conocer la intención del mago de los courts de medirse con nuestro campeón nacional en un partido de singles. Y el comentarista ha querido contestarlas, valiéndose del famoso tennista que nos visita.

**LE GUSTA HABLAR...**

Cochet, ésto es lo cierto, es un interesantísimo ejemplar del mundo deportivo, a quien se puede abordar en cualquier momento en busca de cualquier información. Siempre está presto a complacer a los periodistas, y ésta vez no fué con nosotros una excepción de la regla que él mismo se ha impuesto.

Después de haber librado el jueves una interesantísima batalla de prueba con Ricardo Morales en los courts del Almendares Tennis Club, en la que ambos llegaron a un empate a cinco juegos en el set que casi completaron, Cochet tiene la mejor impresión de nuestro campeón.

«Es un **swell kid**» (un gran chico).—dice Cochet, con lo cual quiere significar, suponemos, que Ricardo es un bonito prospecto de los courts.

«Morales tiene punch, gallardía en sus avances hacia la net y un saque bastante fuerte que puede hacer bastante daño cuando se presenta efectivo».—dice Cochet. «Me gusta su modo de jugar, aunque, desde luego, tiene defectos propios de quien carece de competencia internacional».

Después, Cochet dice que Morales, presentándose efectivo, puede dar buena batalla a cualquier player, aunque al final cargue con la derrota.

**JUGO MUCHO....**

Este juicio, indiscutiblemente, dice mucho en favor de nuestro campeón, que jugó el millón cuando se enfrentó con el as francés en la exhibición que ambos brindaron el jueves por la tarde en los courts del Almendares.

Ese día, Morales se presentó lo efectivo que mencionaba Cochet en su declaración anterior, y como resultado, llegó a un bonito empate a cinco juegos en el set que se jugaba. Al llegar ahí, el propio Cochet indicó la suspensión del partido, prefiriendo descansar momentáneamente antes de irrumpir nuevamente el court para jugar un set de dobles en compañía de San Pedro, frente a Vollmer y Morales.

Estuvimos presentes en la exhibición privada de Cochet y Morales, y aunque es indudable que el «as» francés no jugó a todo vapor, limitándose «a impulsarse» cada vez que el criollo le amenazó con irse arriba, puede decirse que nuestro campeón le puso en práctica una brillantísima defensa.

Jugando bien cerca de la net, haciendo uso de inteligentes «placements», y sosteniendo un saque fuerte, uniforme en casi todo el set, Morales dió que hacer en la exhibición, como si quisiera anticipar una sorpresa interesante para el partido que tiene anunciado para esta tarde.

Por eso hoy puede esperarse una buena exhibición en los courts del Vedado Tennis Club. Cochet, desde luego, debe ganar el partido anunciado; por algo está en su mejor forma y recién salido de competir con ases como Tilden y Ellsworth Vines, pero, para muchos será interesante ver si Don Ricardo repite su performance del jueves y le obliga a jugar más de 10 games en cada set antes de que pueda anexarse el encuentro.

Y si el burrillo de la fábula hiciese esta tarde una visita por el V. T. C. y entrase en relaciones amistosas con Don Ricardo, entonces veríamos a Cochet echar el resto para evitar que, en su viaje de placer por la Habana, le saliese una criada respondona.

Morales tiene un bonito chance hoy. Para Cochet, el match señalado no es más que «otro partido de tennis»; para él es un choque internacional de importancia en el cual puede desarrollar todo su esfuerzo a fin de obligar al galo a que emplee sus mejores armas para triunfar.

Y aún perdiendo ganará nuestro campeón, por que esforzándose Cochet aprenderá muchas cosas buenas de importancia.

El programa de hoy está en otro lugar de estas páginas.

No deje de asistir hoy al V.T.C.



## Algunas caras nuevas aparecerán este año en el ranking nacional de los mejores jugadores de basket

Dentro de pocos días el DIARIO DE LA MARINA corresponderá al deseo de los aficionados, lanzando su clasificación anual de los 10 mejores jugadores de cada posición. Detalles

(POR THE OUTSIDERS)

Una serie de fanáticos, por cartas unas veces y personalmente en otras, se han dirigo a nosotros para pedirnos que lancemos pronto nuestro ranking anual de los mejores jugadores senior de basket ball, que les viene siempre como anillo al dedo para tener un cálculo de los mejores hombres de Cuba en sus habituales discusiones.

Nos halaga en extremo éste interés de los fans, que prueba elocuentemente la importancia que se da a un esfuerzo crítico como ese, que hacemos todos los años en todos los sports, pero, la realidad es que, habiéndose dado esta temporada una campaña tan pareja, aún no hemos tenido tiempo suficiente para considerar a los mejores diez de cada posición.

Desde luego, alguna idea puede darse por ahora. Armando Cuervo, por ejemplo, parece indicado para caer entre los cincos primeros forwards de Cuba por 1934, aún cuando los ases del Deportivo de Cárdenas realicen una brillante demostración en la serie final de la season. Y Neno Medina, otro **newcomer** de las filas intercolegiales, merece un puesto destacado entre los primeros defensas del país.

Estos dos jugadores, lo mismo que Montes de Oca, del Ferroviario, Shorty Gil, del Hispano: Mike Díaz, del Atlético: Cartaya del Hispano: Cancio, del Vedado: y otros más han ofrecido este año muy brillantes exhibiciones en el campeonato nacional y deben ser tomados en consideración al hacerse el ranking oficial de «DIARIO DE LA MARINA».

Mike Díaz, sin ir muy lejos, debe haber terminado líder de los anotadores del campeonato, a pesar de que aún no se han dado a la publicidad los records oficiales. Y Medina, según tenemos entendidos, ha permitido sólo tres canastas a sus rivales en las veces que ha salido al floor, dando dos nuevé escones a Armando Cuervo, y uno al espectalular Morillas.

El DIARIO lanzará dentro de poco tiempo su acostumbrado ranking de los 10 mejores jugadores de cada posición, epro primero necesita estudiar debidamente el chance de cada hombre. Su publicación, pues, será cuestión de algunos días más.

He aquí una lista de los jugadores que serán considerados:

FORWARDS:

Armando Cuervo, Jorge Cancio, del Vedado Tennis: Juan Morillas y Antonio Gallareta, del Ferroviario: Pedro Cardoso, Luis González, Peter La Rosa y Luis Rivas Vázquez, del Hispano: Mike Díaz y Pichón Alvarez, del Atlético y Mike González, el Guajiro García y Billy Fernández, del Deportivo de Cárdenas.

CENTERS:

Trujillo, del Deportivo: Cartaya, del Hispano: Trelles y Carrillo, del Vedado Tennis: Mario González, del Atlético y Llopiz y Santana, del Ferroviario.

GUARDS:

Aixalá, Lancis y Contreras, del Vedado: Gil, Julio Fernández, Medina y M. Zapico, del Hispano: Montes de Oca, Azcárate y Vilita del Ferroviario: Bernardino Rodríguez, y Giraud del Atlético.

Puilgpalat y Ramiro Carlés del Deportivo de Cárdenas.

## DANNY MC FAYDEN SE UNIO OTRA VEZ AL STAFF PARA TRIUNFAR

Después de una ausencia de largos días por el box, el viejo Danny derrotó a los Browns

NEW YORK, junio 15. (AP).—Danny McFayden, veterano lanzador de los Yankees volvió hoy al box después de una prolongadísima ausencia y derrotó a los Browns de San Luis en el último encuentro de la serie con score de 8 por 3. McFayden se mostró altamente efectivo en el encuentro, superando sin dificultad a Buck Newson y Ed Wells, que pitcheron por el San Luis. Rolfe y Chapman fueron los líders del ataque.

El score:

SAN LUIS

| | V. | C. | H. | O. | A. | E. |
|---|---|---|---|---|---|---|
| Clift, 3b. | 3 | 0 | 0 | 0 | 2 | 2 |
| West, cf. | 4 | 0 | 0 | 1 | 0 | 0 |
| Burns, 1b. | 4 | 2 | 2 | 6 | 0 | 0 |
| Pepper, lf. | 4 | 0 | 1 | 4 | 0 | 0 |
| Campbell, rf. | 4 | 0 | 0 | 2 | 0 | 0 |
| Melillo, 2b. | 4 | 0 | 1 | 5 | 2 | 0 |
| Hemsley, c. | 2 | 0 | 0 | 4 | 1 | 0 |
| Bejma, ss. | 3 | 1 | 1 | 2 | 3 | 1 |
| Newsom,, p. | 2 | 0 | 0 | 0 | 0 | 0 |
| Garms, x. | 1 | 0 | 0 | 0 | 0 | 0 |
| Wells, p. | 0 | 0 | 0 | 0 | 0 | 0 |
| Totales | 31 | 3 | 5 | 24 | 8 | 3 |

x Bateó por Newsom, en el 8o.

NEW YORK

| | V. | C. | H. | O. | A. | E. |
|---|---|---|---|---|---|---|
| Crosetti, 3b. | 3 | 0 | 4 | 1 | 3 | 1 |
| Rolfe, ss. | 4 | 1 | 3 | 1 | 3 | 0 |
| Ruth, rf. | 3 | 1 | 1 | 1 | 0 | 0 |
| Byrd, rf. | 0 | 0 | 0 | 0 | 0 | 0 |
| Gehrig, 1b. | 4 | 1 | 1 | 10 | 1 | 0 |
| Chapman, lf. | 3 | 3 | 3 | 2 | 0 | 0 |
| Hoag, cf. | 3 | 0 | 0 | 1 | 0 | 0 |
| Jorgens, c. | 4 | 0 | 0 | 7 | 0 | 0 |
| Heffner, 2b. | 4 | 0 | 0 | 3 | 3 | 0 |
| McFayden, p. | 4 | 0 | 0 | 1 | 1 | 0 |
| Totales | 32 | 6 | 8 | 27 | 11 | 1 |

ANOTACION POR ENTRADAS

| | |
|---|---|
| St. Louis | 100 010 001—3 |
| N York | 010 004 01x—8 |

SUMARIO

Eerrores: Clift 2, Bejma, Crosetti. Empujadores: Pepper, Jorgens, Clift, Gehrig, Chapman, Hoag 2, Burns. Two bases hits: Chapman, Three bases hits: Burns, Pepper, Chapman. Home run: Burnes. Double plays: Bejma y Burns; Rolfe y Gehrig; Clift, Melillo y Burns. Quedados en bases: San Luis 3; New York 6. Strike outs: McFayden 6; Newsom 2. Hits: a Newsom, 7 en 7 innings; a Wells, 1 en un inning. Pitcher perdedor: Newsom. Bases por bolas: Newsom 4; McFayden 2.

## Jugará esta tarde en el infield del club Yara, el veterano short stop Palencia, de enormes condiciones

El viejo infielder del Club Teléfonos se hará cargo del campo corto de los líders de la Liga para aumentar más sus probabilidades de triunfo en la temporada. Picazo irá al box

Cuando el club Yara salga esta tarde a competir con los blanquinegros del Fortuna en el encuentro que ambos equipos tienen señalado para las tres en los terrenos del Vedado Tennis Club, en el campo corto de su infield reaparecerá una cara conocida de los fanáticos, que dará enorme colorido al team.

Nos referimos a Antonio Palencia, veterano ex-short stop del Teléfonos, que ha solicitado ya, y se le ha concedido, el permiso correspondiente para defender el pabellón de los yaristas en el campeonato nacional de base ball.

**ENORME REFUERZO**

No cabe duda que el ingreso de Palencia en el infield del Yara representa un enorme refuerzo para el club, aumentando en un sesenta por ciento sus probabilidades de triunfo en el campeonato. El brillante infield es una de las autoridades amateurs del campo corto, muy rápido en los doble plays y diestro en el aspecto defensivo, y teniendo chance hermoso de ir seguros de que ha de jugar como pocas veces lo ha hecho en su carrera.

**SALDRA RIVERO...**

El ingreso de Palencia, una estrella de la posición, marcará la salida del infield del novato Rivero, y es conveniente que se sepa que el muchacho, colocado en el short en situación difícil, ha venido trabajando brillantemente resultando superior al que anteriormente defendía la posición.

Es una lástima que Rivero tenga que salir del line up diario. Su juego era bastante aceptable y se estaba defendiendo bien, pero la necesidad de reforzar el ataque de la novena hace que el manager del Yara utilice desde hoy los servicios de Palencia, y esto le condena nuevamente a las sideslines.

**UN BONITO MATCH**

El encuentro de Yara y Fortuna, que comenzará a las tres, promete resultar altamente interesante y aun que los viboreños parecen tener las mejores probabilidades de triunfo, es lo cierto que una nueva sorpresa podrá darse, como aquella interesante del día inaugural, si el zurdo Zabala se presenta en condiciones.

Zabala es el indicado para trabajar hoy por el Fortuna, mientras Narciso Picazo lo hace por el Yara.

**MAÑANA DOMINGO**

Para mañana domingo se ha señalado un doble header, figurando los teams en el siguiente programa:

2:00: Hershey vs. Vedado.
4:00: Regla vs. Cubaneleco.

El primer game tendrá a Suárez y García como pitchers.

## GEORGE LOTT AFIRMA QUE EL TEAM AMERICANO HA DE GANAR LA COPA DAVIS

NEW York, Junio 14. (AP.) —George Lott tiene viva esperanza en que los americanos conquisten este año el trofeo de la Copa Davis.

«Si pudiera apostar»— ha dicho recientemente Lott, as de Chicago y veterano de la Davis Cup,— «mi dinero estaría al lado de nuestro equipo». Lott dice que Inglaterra y Australia encontrarán verdadera dificultad para derrotar al equipo americano, que aunque no cuenta este año con los servicios del sensacional Ellsworth Wines, posee, por lo menos, un Lester Stoeffen que está jugando el mejor tennis de su carrera.

## LA PISTA ESTA EN CONDICIONES PARA EL PROGRAMA DE CARRERAS DE HOY

Siete carreras de gran interés han sido combinadas para esta tarde en el bello Hipódromo de Marianao. Imperan las justas de corto metraje en el programa

Con pista mucho mejor que la que imperó en las últimas funciones, mejor dicho con pista bastante seca y en proceso de franca normalización han de celebrarse las justas hípicas de esta tarde.

Siete carreras de gran inteés se han preparado para esta tarde. Seis competencias de corto metraje y una larga en el turno final.

Las dos primeras a cinco furlongs resultarán emocionantes, por cuanto esas competencias cortas siempre despiertan gran interés. Sati Shoes luce bien en la justa inicial y en cambio la selección es más que difícil en la segunda.

Por estar secando la pista y tener que hacer cierto tipo de vaticinio con algunas horas de anticipación a las carreras, sabiéndose que es posible que en el tiempo que media de ahora al momento de correrse puede cambiar mucho más el track y hasta casi estar normal esta tarde, es difícil adelantar los ganadores.

Si Pernoel estuviera bien podía ganar esa segunda competencia del día. Pero el hijo de Noel no está bien completamente y es difícil, por la calidad del grupo que ha de competir en esa justa determinar cuál será el ganador.

La tercera a seis furlongs es más que interesante. Como primer evento del Daily Double es preciso afilar la vistilla para poder seleccionar al ganador. Este puede encontrarse entre Brown Supinet, Indiazen, Exception y Pantagruel aunque éste hace muchos días que no corre. Yumuri quizás no llegue a los seis furlongs y prácticamente lo mismo podemos decir de Unstained.

La cuarta está integrada por un grupo corto, pero en buenas condiciones. Pendulum tiene un buen chance y Oolice puede hacer su papel. Surely está corriendo bien todas las pistas, pero la distancia parece un poco corta para él. Matin-s Minister ha estado corriendo con éxito y otro tipo de pista y no sabemos si el cambio ha de afectarle, inclinándonos a creer que no negocia este track como lo hace en el «sloppy».

**UN GRUPO BUENO**

Tenemos buen grupo en la quinta. Después de la última práctica de Regusted hay que considerar al hijo de Cherokee con buenas probabilidades de victoria. qee B. es siempre peligrosa y Annete B. parece un poco bajada de grupo y dará mucho que hacer.

La competencia de la quiniela dupla es una de las mejor preparadas del día. Punteros y finalistas distinguidos integran esta carrera. Hasty Girl, Irish Music, Nelson, Hard Rock, Charming Emma forman parte de los primeros. Decorous, Workless, Roger forman el segundo grupo. Y si Joust entra en la carrera se reforzará el primer conjunto. Una competencia extraordinaia.

La última a laga distancia será bien discutida. Pero Al Livingston luce con gran chance de victoria. Parece el más indicado para ganar esta justa co nque se cierra el magno programa de esta tarde.

## Resultado de los juegos de ayer

### EN LAS GRANDES LIGAS

| LIGA NACIONAL | LIGA AMERICANA |
|---|---|
| Cincinnati 2; New York 1. | Cleveland 12; Filadelfia 6. |
| Filadelfia 4; Chicago 3. | New York 6; San Luis 3. |
| Brooklyn 6; Pittsburgh 4. | Washington 8; Chicago 7. |
| Boston 10; San Luis 4. | Detroit 11; Boston 4. |

### ESTADO DE LOS CLUBS

| LIGA NACIONAL Clubs: | G. | P. | Ave. | LIGA AMERICANA Clubs: | G. | P. | Ave. |
|---|---|---|---|---|---|---|---|
| New York | 35 | 19 | .648 | New York | 30 | 20 | .600 |
| San Luis | 31 | 20 | .608 | Detroit | 31 | 21 | .596 |
| Chicago | 32 | 22 | .593 | Cleveland | 26 | 21 | .553 |
| Pittsburgh | 27 | 22 | .551 | Washington | 29 | 25 | .537 |
| Boston | 26 | 24 | .520 | San Luis | 24 | 25 | .490 |
| Brooklyn | 23 | 30 | .434 | Boston | 25 | 26 | .490 |
| Filadelfia | 18 | 31 | .367 | Filadelfia | 20 | 30 | .400 |
| Cincinnati | 12 | 36 | .250 | Chicago | 17 | 34 | .333 |

### JUEGOS SEÑALADOS PARA HOY

| LIGA NACIONAL | LIGA AMERICANA |
|---|---|
| Filadelfia en San Luis. | San Luis en Boston. |
| Boston en Chicago. | Cleveland en Washington. |
| Brooklyn en Cincinnati. | Chicago en Filadelfia. |
| New York en Pittsburgh. | Detroit en New York. |

## BROACCA HA SIDO UNA AYUDA FELIZ PARA LOS YANKS

El joven lanzador tiene más velocidad que Vernon Gómez, y según Gehrig, debe triunfar

NEW YORK, Junio 15 (AP.) —No cabe duda que Joe Mc Carthy, manager de los Yankees, es uno de los más felices mortales que trabajan actualmente en el baseball.

Después de haber tropezado con veinte mil dificultades con su pitching staff desde que se inició la temporada, llegando a verse solo con Vernon Gómez como lanzador consistente, McCarthy tuvo la feliz iniciativa de proporcionar un buen chance a dos de sus atletas colegiales y el resultado ha sido espléndido.

Johnny Broacca y Johnny Murphy, dos ex-colegiales, fueron los agraciados en la selección de Mc Carthy, y ambos han respondido a las mil maravillas. Murphy ha ganado ya cuatro encuentros como regular, y Broacca, vencido inesperadamente por los Atléticos en su primera salida, a pesar de que sólo permitió tres hits, conquistó después a los Browns de San Luis, dejándolos en un hit, sin carrera... la mejor demostración de pitching que ha dado uin hurler yankee en la season!

**ES UN GRAN PROSPECTO**

Broacca, de esto no cabe duda, es un excelente prospecto. Y parece como si la experiencia adquirida en el Newark, de la Liga Internacional, ha de valerle de mucho para triunfar con frecuencia en la Liga Americana. Su performance frente a los Atléticos fué interesante, y esa de los Browns ha dado mucho que hablar.

Lou Gehrig ha sido responsable de la presencia de Broacca en el lineup regular. Hace poco, al jugar los Yanks un match de exhibición con el Newark, Broacca dominó fácilmente a Henri Lou, haciéndole abanicar la brisa par de veces. En lugar de malhumorarse por su fracaso, Gehrig corrió donde Mc Carthy y le dijo:

«Contrata a ese muchacho. Joe. Tiene más velocidad que Vernon Gómez y es todo un señor lanzador». McCarthy consultó con Babe Ruth, con Lazzeri y otros bateadores, y entonces, al observar que todas marchaban acordes, decidió reclamar al muchacho del club Newark.

Ahora Broacca milita fácilmente en el staff y se ha unido a Gómez y a Murphy en el sistema victorioso. Su éxito es un alivio para los Yanks, ahora que Johnny Allen tiene un brazo malo, que Russell Van Atta no puede ganar un game, que Ruffing ha perdido su consistencia y que Danny McFayden está recientemente operado.

## COMPETENTE JURADO EN LAS CARRERAS DE MOTOCICLETAS

El Dr. Joaquín Martínez Sáenz aparece presidiendo el jurado que dominará las carreras

El Jurado que presidirá éstas emocionantes Carreras de Motocicletas, será instalado en la Glorieta de la Punta, en Prado y Malecón, lugar donde habitualmente toca retreta la banda de música.

Dichas competencias darán comienzo a las nueve de la mañana del día 17.

**JURADO**

Presidido por el doctor Joaquín Martínez Sáenz; doctor Carlos Saladrigas; doctor Alfredo Botet; doctor Alberto Jané; doctor Ignacio Carrera Justiz; señor Alberto Menéndez; señor Bernardo Solís y los señores Cronistas de Sport de los Periódicos locales

**JUECES DE RUTA**

Sr. Fulgencio Menéndez; doctor Alfredo Pequeño; doctor Nicolás Pérez y Hernández; Luis Socorro Méndez; señor Guillermo Martínez de Arcila; señor José M. Alemán; doctor Evelio Illas Fernández; doctor Alberto F de Castro; señores Directores de las Estaciones de Radio Locales.

**STARTE**

Sr. Alberto Jané Jr Jefe Ramal 18 del A B C.

El lugar de arrancada para los competidores será el Malecón y Prado, por el lado del relleno, siguiendo los contendientes toda la trayectoria del Malecón, ampliación del Maine, hasta la calle G. (límite de la ampliación), donde existe una plazoleta, por cuyo rededor deberán voltear todos los corredores y entrará de nuevo en la ampliación del Maine, hasta el monumento de este nombre y en cuyo lugar siguiendo la misma forma del tráfico se volteará en esta rápida curva a continuar por el lado derecho de la ampliación del Maine por frente al Hotel Nacional y edificio Carreño, siguiendo hasta el Torreón de Maceo, dando la vuelta por la derecha, siguiendo la trayectoria que pasa por frente a la Beneficencia, tomando la primer curva a la izquierda frente al Café «Vista Alegre», y de nuevo entrar en el Malecón hasta Industria y Malecón, donde quedará la meta de regreso.

Comité Ejecutivo de la Concentración Nacional Abecedaria

## DOBLE HEADER HABRA EL LUNES, EN EL TERRENO DEL STADIUM TROPICAL

El próximo lunes, en el Stadium de «La Tropical» se efectuará un interesante doble header de baseball en homenaje a los Toros de Paredes. En el primer turno, aparecerán los famosos «Paredistas» con el team del Cuerpo de Ingenieros y después jugarán con los componentes del equipo de Los Aliados, que están jugando buen baseball.

La entrada sólo valdrá 10 centavos.

M.E.C.D. 2016

# PASO EL OUTFIELDER CHICK FULLIS AL TEAM SAN LUIS NACIONAL

## MAÑANA DOMINGO, CELEBRARA UNA GRAN FIESTA LA JUVENTUD ASTURIANA EN "LA TROPICAL"

## TOPICOS FUTBOLISTICOS

—La fiesta de la Juventud.
—Acuerdos de la Nacional.
—La colecta para Katzer.

(Por PETER)

Mañana es el día de la fiesta de los toros, fiesta grande que ha sido hábil e inteligentemente preparada por todos los miembros de la Junta de Gobierno de la simpática sociedad que representa a las sedas deportivas de la bravía región astur.

Fiesta grande para la que han dado sus esfuerzos personales, económicos y deportivos.

Fiesta hermosa, la mejor del año. Para mañana el equipo de Juventud, no el balompédico, sino el social, se ha preparado convenientemente a las órdenes del máximo entrenador, del dinámico e inquieto Lucio Fuentes, quien ha sido hábilmente secundado en esta labor por todos los miembros de la Junta Directiva, los de las Secciones y los socios empujarán de lo lindo la bola, que es bola de metálico, que servirá para hacer fuerte a la Juventud y al mismo tiempo para proporcionar un rato de solaz y esparcimiento de Juventud Asturiana.

Aficionado: Cualquiera que sean tus simpatías, mañana celebra una fiesta Juventud Asturiana, que pone gran cuidado en la selección de su equipo; gustosa de brindar a los amantes del deporte del balón redondo un equipo que responda a la pasión del juego, ayúdala en esta hora, que es ayuda que se traduce en mejoramiento del Club.

Vamos allá, todos como uno solo, a disfrutar de una tarde de diversiones que brinda Juventud Asturiana.

—oOo—

El domingo no hay futbol en el Stadium Cerveza Tropical ni en el Campo Cerveza Polar. Por lo menos, futbol bajo los auspicios de la Federación de Futbol de La Habana, pues el domingo se descansará para darle tiempo a los clubs que se preparen para la serie con los equipiers del equipo norteamericano.

—oOo—

A continuación van los acuerdos adoptados últimamente por el Comité Ejecutivo de la Asociación de Foot Ball de la República de Cuba:

—oOo—

Visto el informe del señor Ignacio Montalvo, delegado de esta Asociación ante el Comité Olímpico y vista la resolución de dicho Comité, de no incluir el balompié entre los distintos deportes, elevar nuestra más enérgica protesta, por no considerarse este deporte, como uno de los primeros para celebrar dicha competencia, recabando de todas las Federaciones y Clubs afiliados a las mismas para que individualmente, eleven sus protestas ante dicho Comité Olímpico, remiténdonos copia de los acuerdos que adopten sobre este particular.

—Felicitar a la Federación de Foot Ball de la Habana, por el acuerdo adoptado en la noche de ayer, de una franca y viril protesta, por el desaire realizado por dicho Comité Olímpico.

—Felicitar a los Cronistas Deportivos de los diarios locales, por sus artículos-protestas sobre el acuerdo del Comité Olímpico, rogándoles intensifiquen su campaña, dado que el balompié tiene que ser reconocido como uno de los deportes cubanos de más reconocida fama mundial.

—Aceptar la elección de las personas designadas, como miembros de la directiva de la Federación de Foot Ball de Oriente, y felicitarlos por dicha designación.

—Vistas las razones expuestas por la Federación de Foot Ball de Oriente, en cuanto a que la situación política que imperaba en dicha provincia, impedía la celebración de los partidos de Campeonato, y dado que esas causas ya han desaparecido, se acepta el schedule por ella presentado, con la obligación de que dicho campeonato finalice el 8 del próximo julio, de forma que puedan presentarse al partido de Campeonato Nacional, en la fecha que se señalará.

—Señalar el día 15 del próximo julio, para que se celebre el partido de Campeonato Nacional, entre los equipos representativos d la Habana y Oriente, señalándose el Stadium de La Tropical, para celebrar dichas competencias.

—Felicitar al Colegio Provincial de Arbitros por el acuerdo protesta, solidarizándose con esta Asociación por la preterición hecha al foot ball por el Comité Olímpico.

—Remitir copias de todos los acuerdos adoptados como protesta, ante el Comité Olímpico, por todas las Sociedades Deportivas que así lo hayan realizado.

—Darnos por enterados de los acuerdos de la Federación de la Habana, en sus sesiones del 5 y 13 del corriente.

—Felicitar al Athletic F. B. C. por su ascenso a la primera categoría serie B, conquistado en el terreno de juego.

—Aceptar la baja del jugador profesional, señor Arturo Galcerán y Nogues y a su vez, declararlo agente libre, por cuanto presentó la carta de libertad del Fortuna F .B., club al que pertenecía.

—Darnos por enterados de una comunicación del Fortuna F. B. C., enviada por mediación de la Federación de Foot Ball de la Habana, y relacionada con una reclamación que hace el jugador señor Lajos Gross a dicha sociedad.

—Comunicarle al señor Constantino García Méndez, que es agente libre y que por lo tanto puede inscribirse en el club de la Federación que estime conveniente.

—Felicitar a la Asociación Nacional de Cronistas de Sport, por su brillante actuación en cuanto al logro del Campeonato Provincial de la Federación de Oriente.

—Felicitar al Club Náutico de Cuba, por haber formado un equipo de balompié y haber solicitado su ingreso en la F. de F. B. de Oriente, sirviendo el acto por ellos realizado, de norma para otras sociedades deportivas de su misma índole.

—Felicitar al colegio Lassalle, de Santiago de Cuba, por hallarse hecho cargo del Campo Leguina, preparándolo en las condiciones necesarias para poder celebrar el Campeonato Provincial, así como también por su idea de formar un equipo de balompié infantil.

—Vista la ponencia presentada sobre el acuerdo del Subcomité Directivo, de los clubs de primera categoría Serie B, y dado que existe disparidad de criterio entre los miembros de este Comité Ejecutivo, se acuerda cita una sesión extraordinaria, para el día 27 del mes actual, para resolver en definitiva.

**Por la «A. de F. B. de la R. de Cuba»,**
**Manuel González,**
Secretario.

—oOo—

Karoly Katzer, el padre de los futbolistas pequeños, se quiere ir para Hungría con su esposa e hijo, pero la última palabra la tendrán que decir sus amigos y admiradores. Si la colecta que hemos iniciado en estas columnas da para los viajes, Katzer tendrá un motivo de agradecimiento para aquellos a quiénes él, con el virtuosismo de su juego, y con las bondades de su carácter, supo darle emoción unas veces y satisfacciones, otras.

He aquí la lista de los que han donado algo:

| | |
|---|---|
| Enrique Fernández Parajón | $5.00 |
| Fernando García Mora | 5.00 |
| José Currás | 1.00 |
| Pedro Fernández Alonso | 1.00 |
| Benjamín Fernández | 1.00 |
| Ignacio Montalvo Casas | 1.20 |
| Una de la Juventud | 1.00 |
| José García Tenreiro | 0.20 |
| Viviano López | 1.00 |
| Manolín Fernández Campa | 0.40 |
| Manuel Villaverde (Bebito) | 1.00 |
| Manuel García | 0.20 |
| Fernando Giménez | 1.00 |
| Jesús López, «Chutazo» | 1.00 |
| Carrito, (fanático del Fortuna) | 1.50 |
| Un austriaco | 1.00 |
| Nn abecedario | 0.20 |
| José M. Pérez | 0.10 |
| Arsenio Palacios | 0.20 |
| Ramón Alonso | 0.20 |
| Germán López | 0.20 |
| Luis Entralgo | 1.00 |
| José F. Campa | 1.00 |
| Adriano Díaz | 1.00 |
| Doctor Ramón Pérez | 1.00 |
| Un desconocido | 1.00 |
| Salustiano Méndez | 0.40 |
| Constantino Moreiras | 5.00 |
| Montañés, (J. Asturiana) | 0.20 |
| Ernesto Rodríguez | 0.20 |
| «El Vizcaíno» | 0.40 |
| Total: | $35.90 |

Felicitan los aficionados que todas las noches, en la redacción de DIARIO DE LA MARINA, pueden ver a «Peter», quien, lápiz en ristre, espera los óbolos para el amigo Katzer.

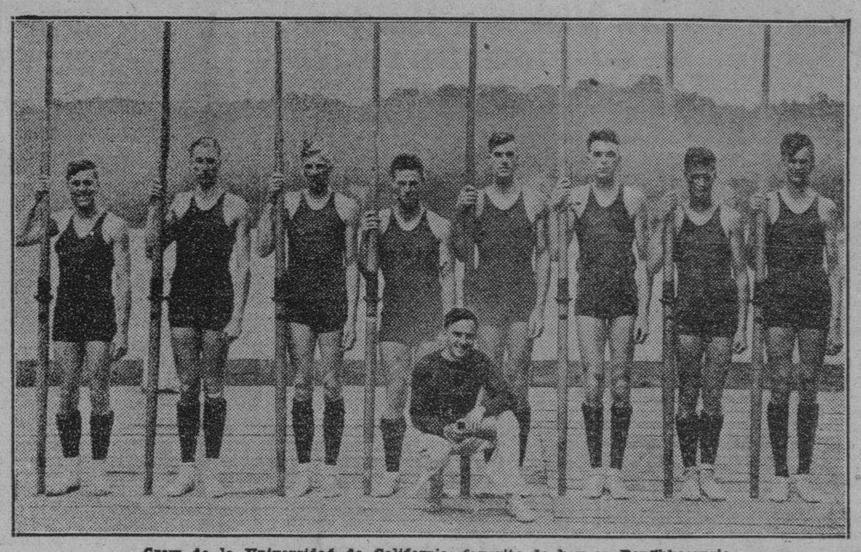

Crew de la Universidad de California, favorito de hoy en Poughkeespsie

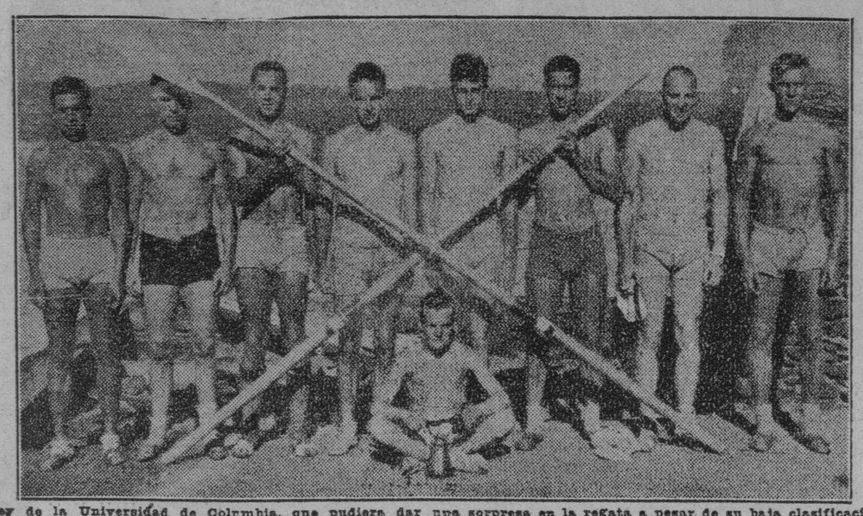

Crey de la Universidad de Columbia, que pudiera dar una sorpresa en la regata a pesar de su baja clasificación

SPORTS DIARIO DE LA MARINA SPORTS

AÑO CII — LA HABANA, SABADO, 16 DE JUNIO DE 1934 — PAGINA QUINCE

## IMPORTANTE PROGRAMA DE BASE BALL HOY, EN EL GRAN STADIUM TROPICAL

Los fanáticos están de plácemes con la clase de pelota que se jugará esta tarde en el magnífico stadium de La Tropical

(Por TORRES)

Esta tarde los fanáticos estarán de plácemes, La Liga Social de Amateurs de Cuba, en su empeño de ofrecer magníficos juegos al público de base ball, ha confeccionado un bonito programa donde se verá en acción al fuerte conjunto de la Asociación Cubana contra el Deportivo Materva. Como decíamos ayer, la Asociación debe ganar este juego, pero puede que pase un susto si Vázquez se presenta como acostumbra

El Materva es el líder en el fielding de los Clubs, y aunque su batting deja mucho que desear, entre José Fernández, Julio Mesa y Juan Fernández le pueden dejar a Antofico Mesa la «miel en los labios» y arrebatarle a la Asociacion el juego que tanta falta le hace para continuar como líder del campeonato.

El segundo juego estará a cargo del Círculo de Artesanos y Deportivo Whiz el Círculo ha perdido sus tres últimos juegos, pero los muchachos, contando con los servicios de Collazo y Sierra como pitchers, y a Piedra en el right field,, creemos que debe ganar este juego, pese a que el Whiz pondrá en el box a Alberto Torres

De ganar la Asociación y la Whiz, continuará el empate en el primer lugar, pero como alguno de ellos ha de perder su juego, la justa Social se ha de poner muy interesante y más cuando mañana domingo el Club Cultural tiene un juego señalado contra el Havana Electric, juego que debe perder este último pués creemos que las curvas de Beltrán han de ser para ellos tan enigmáticas como lo fueron para Asociación, Whiz y Artesanos.

De perder la Asociación o el Whiz y ganar el Cultural su juego, tendríamos un nuevo empate en el primer lugar, pero ocupando este team un «ladito» en el «lugar de honor».

Y volviendo al juego de esta tarde, el cronista señala como probables pitchers a los siguientes:

Asociación Cubana de Beneficencia: Mesa, pitcher.

Deportivo Materva: Vázquez, pitcher

Círculo de Artesanos: Collazo pitcher.

## AL MARGEN DE LOS JUEGOS DE AYER

CARNERA SE CAYO Y SOLO SE LASTIMO UN TOBILLO

(Por PETER)

Por fin los Cincinnatenses se llenaron de amor propio y no permitieron que los chicos de Terry hicieran ranfla moñuda con la serie de cuatro juegos celebrada en Ciudad Reina. El juego de ayer fué un duelo de pitchers entre Fitzsimmons y Freitas, en el que este cargó con la mejor parte a pesar de que le batearon cuatro hits más de los que le dieron al zurdo de los rojos. Fitzsimons fué el ganador del primer encuentro pero nunca segundas partes fueron buenas. .. .. .. .. .... .....

....Cayeron nuevamente los Cubs. Tres pitchers (Collins, Johnson y Darrow), bien barajados mantuvieron al Chicago con poca ventaja. Al final Lon Warneke se debilitó y le ganaron los Phillies el juego en un final emocionante.

Red Lucas fué bateado libremente por los Dodgers y los Piratas también perdieron. De los clubs que están en la primera división, todos perdieron. Sigue, pues, el New York con suerte, pues cuando no gana,pierden también los teams que le están pisando los talones.

En la Liga Americana todo sigue igual. Yankees, Tigres, Indios y Senadores, los cuatro primeros en el estado de los Clubs, fueron los vencedores.

Hildebrand fué muy superior en su trabajo a Manaffey y el Cleveland ganó a los Atléticos 12x6. Practicamente en el quinto inning ya estaba el juego en la nevera.

Un rally de cuatro carreras en el sexto acto fué suficiente a los yankees para derrotar al San Luis.

White Sox y Senadores tuvieron un duelo de bateadores, que además fué casi un juego de cachumbambé. El Chicago hizo dos carreras en el noveno para poner la anotación a siete iguales, pero en ese mismo inning el Washington hizo la decisiva y dejó en el terreno a sus contrarios con la M grande.

Los Tigres cogieron los mangos bajitos con el Boston, que sigue empatado con el San Luis en el quinto puesto.

Cuando Primo Carnera se cayó en el primer round, según un cablegrama de la Prensa Asociada, llegado anoche, se lastimó un tobillo. Y al decir del campeón, esa lesión fué la que le quitó velocidad para contender con éxito contra Max Baer.

Lo que nos extraña es que al caerse una mole de esa naturaleza sólo se haya lastimado un tobillo. Por lo regular cuando se derrumban esos gigantes, lo menos que les podía pasar era romperse un hueso. Si, porque no es lo mismo que se caiga Primo Carnera a que se caiga Rodolfito Alvarez, por ejemplo.

Hoy comienzan dos series importantísimas. En la Liga Nacional se verán frente a frente Gigantes y Piratas, y en la Liga Americana, Tigres y Yankees.

Una de estas series no quisiera el repórter que llegara nunca. Aquí en esta casa del DIARIO tenemos a Ferrer, nuestro Regente, que es un Pirata furibundo, y tenemos también a Ramoncito Grau, artista del linotypo que es más partidario de los Gigantes que el mismo Terry. ¡Y hay que ver cómo se enredan estos días esos dos buenos amigos!, y el resultado es que siempre hay uno de los dos de mal carácter, y no se le puede uno arrimar a pedirle de favor un cuadrito, ni una sangría.....ni nada.

Se ponen como el plomo: caliente.

Prudencio Arce peleará esta noche en un programita de segunda categoría en Miramar Garden. Es el único programa de boxeo para hoy, pero mañana, en el mismo lugar, se celebrará la gran fiesta de puños en honor y provecho de Anisio Orbeta. Y habrá muchas novedades.

## BASKET BALL HOY EN EL FLOOR DEL INSTITUTO

**Buen programa de basket se dará esta noche en el floor del Instituto, en opción al campeonato junior de la Liga Social.**

**El orden es:**

**9.00: Piratas de la Lisa vs. La Tropical.**

**10.30:Acción Republicana vs. Athlético.**

**Y todo fanático sabe que, en ambos, se jugará buen basket ball.**

## La poca unión entre sus players puede dar al traste con las aspiraciones del five del Hispano

Parece como si los jugadores seniors del equipo hispanófilo carecen de la unión que hizo gala el team junior. Para derrotar al Deportivo de Cárdenas se necesita un five de unión

(POR GALI)

«....Es un disco viejo, pero puede repetirse una vez más. En el caso que vamos a mencionar, la melodía sigue siendo efectiva. Alguien dijo una vez: «Hay algo podrido en Dinamarca!» y cuando se investigaron los hechos, se comprobó que quien así se expresaba no estaba tocando el depósito de basuras de la nación europea. Algo había, efectivamente, podrido en Dinamarca, y por ello fué que ese país cayó en la ruina.

Aquí en la Habana tenemos también nuestro «Dinamarca», y parece que algo se está echando a perder. Hablamos del team senior de basket del club Deportivo Hispano, ganador de la zona local, que resultará el oponente del Deportivo de Cárdenas en la serie final del sport por 1934.

**NO MARCHAN ACORDES**

Quizás estemos equivocados, pero visto el equipo hispanófilo desde el plano en que nos encontramos situados, parece como si «algo hubiese podrido en el conjunto». Los jugadores no se llevan bien, notamos frecuentes discusiones en el team, y eso es una lástima grande, pues, encontrándose todos en vísperas de una gran serie, es lógico pensar que es precisamente cohesión y team work lo que necesitan para triunfar.

Quizás estemos equivocados, repetimos, pero es opinión nuestra que en el team senior del club Hispano no reina la misma armonía que antes había en el junior, y que fué justamente lo que permitió a los muchachos reaccionar a tiempo, eliminar su pobre comienzo y ganar sensacionalmente el campeonato nacional, superando a dos teams poderosos como lo eran el Ferroviario y el Atlético de Camagüey.

**NO JUGARON MUCHO**

Cualquiera que analice friamente la situación del team senior del Hispano observará que el equipo no ha ganado la zona de la Habana por su juego brillante, ni excelente team work, sino, sencillamente, por que poseía un conjunto muy superior a todos sus rivales Si el Hispano hubiese jugado como lo hizo en las pocas prácticas que tuvo, en las que reinó una mejor armonía, tengan ustedes la seguridad de que hubiera ganado invicto, sacándole buena cantidad de puntos a sus rivales, por que, no puede negarse que el team presentó uno de los más notables grupos de players que se pueden reunir.

La combinación de Cardoso y Luisín Rivas Vázquez unida al juego espectacular de Shorty Gil y a la defensa hermética que debió haber desarrollado Julio Fernández, hubiesen sido suficientes para proporcionar facilísimos triunfos al Hispano, por que en todo el campeonato no se presentó nunca en el terreno una combinación tan formidable como esa. La pareja de forwards solamente hubiese sido suficiente para acabar con cualquier team.

**PERO, LAS COSAS....**

Sin embargo, las cosas no marcharon debidamente. Y tenemos la seguridad que esa inconsistencia que demostró el equipo, se debió más que nada a la poca unión que había en el grupo.

Oigan bien esto que vamos a decir: el Hispano tiene team suficiente para derrotar al Deportivo de Cárdenas y a cualquier otro conjunto que salga al floor para hacerles resistencia. Tiene la mejor pareja de forwards que se puede combinar en Cuba, con un reserva como Luis González que es el rey de los pasadores habaneros. Tiene un running guard tan bueno como Ramiro Carlés,—Shorty—que este año ha encontrado su «top form» en condiciones y tiene par de defensas formidables: Medina y Julio Fernández, que han demostrado ya que no se rinden al fuego y que pueden proporcionar cualquier dolor de cabeza a sus rivales.

Cartaya no es el mejor center del mundo, pero ha demostrado ser el más activo de los «jumpers» de la Habana, y los demás miembros del conjunto: los hermanos Zapico, Chavarry, La Rosa, Manteca Cordal y Calvito son hombres utilísimos que pueden desarrollar cualquier clase de juego, en cualquier momento.

Examínese imparcialmente el team del Hispano, y se verá que el último suplente del equipo—Calvito—hubiese sido bueno para desempeñar un buen role en otro de los tres conjuntos que lucharon por el campeonato de la Habana. Con esto se comprueba que el Hispano tenía team lo suficientemente bueno para robar la clasificación local, sin embargo, todos fuimos testigos de sus dificultades, especialmente ante el equipo del Atlético de Cuba, a quien derrotaron solo dos veces.... y después de verse protegidos por muy interesantes breaks.

**NECESITAN TENER UNION**

¿Podrá vencer el team al Deportivo de Cárdenas en la serie que se aproxima? Nosotros creemos sinceramente que sí. Pero, todo dependerá de que los muchachos decidan unirse como es debido, olvidando sus complicaciones interiores, y respetando más al coach, que malo o bueno debe ser siempre la cabeza pensadora en un conjunto que aspira a un gallardete.

Si el Hispano pudiese alcanzar ese team work, esa unión sincera y ese deseo grande de triunfo que inspiró al equipo junior en la contienda de novicios, y que fué lo que guió hábilmente al conjunto universitario de 1926 en la decisión del campeonato nacional ,no tendríamos inconveniente en darlo favorito para derrotar al Deportivo, y el tiempo, como siempre, se encargaría de darnos la razón. Pero, el team hispanófilo, grande como luce en el papel, tropieza siempre con veinte mil dificultades en el terreno por la sencilla razón de que los jugadores no se llevan bien, dándose casos curiosos de atletas que se «comen a frases calenticas» al final de cada half o en el banco, mientras los demás compañeros realizan sus performances.

**LA UNION.... LA FUERZA**

Este es otro disco viejo, más viejo que la «cañandonga», pero todavía tiene fuerza suficiente para impresionar: «la unión hace la fuerza!» q si el Hispano se olvida fácilmente de ello, perderá irremisiblemente frente al Deportivo en la serie final.

El comentarista sugeriría un mitin de jugadores hispanófilos para poner todas las cosas en claro, y no estaría mal que el coach Zapico hiciese valer su fuerza, demostrando que es el «boss» y que malo o bueno todos deben respetarle.

Más de un team championable se ha estrellado por haber perdido su moral, y el Hispano, grande como luce en el papel, pudiera resultar más indefenso que los Piratas de la Lisa en una clasificación mundial si sus players mantienen ese «alto parlante» de que han hecho gala últimamente. No tengo acciones en el club Hispano, ni espero ganar un millón de pesos si triunfa el team en la serie final, pero conociendo el calibre del equipo me duele que pueda hacer una pobre demostración frente al Deportivo de Cárdenas, cuando es lo cierto que si Rivas Vázquez, Cardoso, Shorty, Julio Fernández, Cartaya, Medina, Chavarry, Manolo y La Rosa juegan como es debido, el gallardete nacional volverá a la Habana, a pesar de la enorme estatura de Trujillo, de los pases magistrales de Ramiro Carles y de las canastas espectaculares de Mike González, y el Guajiro García.

CURACION RADICAL Y RÁPIDA
SANTAL MIDY
de los Flujos Recientes
ó Persistentes
Exigir la Firma:
PARIS, 8, rue Vivienne, 8
y en todas las Farmacias

## SERA POR PROVINCIAS LA ELIMINACION OLIMPICA DE LOS BASKETBOLISTAS

El club que gane el Campeonato Nacional tendrá que esperar el largo proceso eliminatorio para decidir la representación cubana. Hoy se designará el sustituto de Martell en el track

La variación que se ha hecho al proyecto eliminatorio del basket ball para la formación del team cubano que ha de ir a los Juegos Deportivos es interesante y consiste en dividir la clasificación por zonas o provincias.

Pinar del Río constituirá una zona aislada, pudiendo clasificarse ahí los teams que se formen por esa región. Los teams de la Habana y Matanzas formarán otra zona, los de Santa Clara y Camagüey otra, y por último, vendrán los de Oriente.

Una vez vencido el plazo de inscripción, que cesa el 16 de julio próximo, el Comité iniciarx en seguida la eliminación, comenzando por los equipos del interior.

Si en las zonas de Santa Clara, Camagüey y Oriente se inscriben muchos teams, entonces se hará entre ellos una eliminación al estilo de la Copa Davis. Es decir, el ganador de la zona de Santa Clara-Camagüey jugará con el ganador de la zona oriental, y el que venza tendrá que vérselas con el ganador de la zona de Habana-Matanzas y Pinar del Río, en la serie final.

En esta serie jugará, también, el equipo que gane el campeonato nacional de 1934, que quedará sembrado.

**EL COMISIONADO DE TRACK**

Miguel Angel Moenck anunció ayer, que esta tarde se designará el nuevo comisionado de atletismo, que puede ser el ex teniente Pepe Barrientos, si es que decide aceptar el puesto qu se le ha ofrecido. En caso contrario, se comisionará a José Angel Sordo, para cubrir esa posición.

El lunes, de acuerdo con el nuevo delegado de track, se hará pública la forma en que ha de hacerse la eliminación de los atletas.

Hoy se dará a conocer la eliminación de baseball y se tratará el problema de la natación.

**TRES AUXILIARES**

El coach-jefe de track tendrá tres auxiliares. Uno para los saltos, otro para los lanzamientos y otro para las carreras. Hasta e presente, sólo Ruperto Notario ha hecho su solicitud.

**MUCHA ACTIVIDAD**

En la próxima semana se espera mucha actividad en e Comité Olímpico, resolviéndose varios problemas de interés, entre ellos, el lugar dónde han de verificarse las prácticas.

## Cochet vs Morales

**PROGRAMA OFICIAL DE HOY**

**He aquí el programa que se seguirá en los dos días de exhibiciones que brindará aquí el famoso tennista profesional Henri Cohet, miembro que fué del team de la Copa Davis, conquistador de Tilden, y número uno del ranking mundial en tres ocasiones distintas.**

**PROGRAMA OFICIAL.**

**Sábado 16:**

**(A las tres y cuarto).**

**Partido de singles.**

**Henri Cochet, de Francia vs Ricardo Morales, de Cuba.**

**Partido de dobles:**

**Cochet y San Pedro vs Morales y Vollmer.**

**Domingo 17:**

**(A las tres p. m.)**

**Partido de singles:**

**Henri Cochet, de Francia vs Gustavo Vollmer de Cuba.**

**Partido de dobles:**

**Morales-Blaum vs Cochet y Vollmer.**

**Courts: Vedado Tennis Club.**

**Precio de entrada: cincuenta centavos.**

## DIVIDEN HONORES EN LOS SINGLES: ITALIA Y CHECOSLOVAKIA, AYER

MILAN, Italia, junio 5. (AP).—En los partidos semifinales de la zona europea en opción a la Copa Davis, los tennistas italianos empataron con los checoeslovcos cundo Destifani derrotó a Secht con scores de 6-3, 7-5, 1-6, 6-2 y Manzel a Rado, 6-1, 1-2, 10-8.

## PASO EL OUTFIELDER CHICK FULLIS AL TEAM DE LOS «CARDENALES»

FILADELFIA, junio 15. (AP).—Los Phillies han cambiado hoy al outfielder Chick Fullis a los Cardenales de San Luis por el también outfielder Georges Davis, debiendo pasar ambos players a sus nuevas novenas mañana mismo.

## ALBERT HAMMEL HA SIDO IDENTIFICADO COMO AUTOR DE UN ROBO EN PROYECTO

CHICAGO, junio 15.—(WP). Después de treinta minutos de deliberación un jurado declaró que Albert Hammel eselpersonajemisteriosoq ue Hammel es el personaje misterioso que fraguó el sensacional robo de cutro mil paquetes postales .

Hammel había logrado causar una gran confusión en la policía y a los hombres de ciencia que le examinaron por espacio de varios meses, insistiendo en que era otro hombre llamado Burt Armstrang.

Se negó a reconocer a su esposa y a sus hijos en la Audiencia, pero un aparato detector de mentiras, que le aplicó al puso, demostró que estaba mintiendo.

WIMBLENDON, Inglaterra, junio 15. (AP).—Las tennistas americanas marchan sobre las inglesas en los primeros juegos de la copa Wightman, cuando Miss Helen Jacobs derrotó a Miss Scriven, 6-1, 6-1 y Miss Frey conquistó a Miss Dorothy Round, 6-3, 6-2.

## RESULTADO DE LOS JUEGOS EN LAS GRANDES LIGAS

**LIGA NACIONAL**

| | | C. | H. | E. |
|---|---|---|---|---|
| N. York / Cincinnati | 000 001 000 / 000 100 10x | 1 / 2 | 9 / 5 | 0 / 0 |

BATERIAS: Fitzsimmons y Mancuso; Freitas y O-Farrell.

| | | C. | H. | E. |
|---|---|---|---|---|
| Filadelfia / Chicago | 010 000 002 / 000 111 000 | 1 / 3 | 4 / 7 | 0 / 0 |

BATERIAS: Collins, Johnson, Darrow y Todd; Warneke y Hartnett.

| | | C. | H. | E. |
|---|---|---|---|---|
| Brooklyn / Pittsburgh | 111 002 001 / 000 301 000 | 6 / 4 | 16 / 8 | 0 / 0 |

BATERIAS: Zachary y López; Lucas y Padden.

| | | C. | H. | E. |
|---|---|---|---|---|
| Boston / San Luis | 100 014 040 / 101 110 000 | 10 / 4 | 19 / 10 | 1 / 0 |

BATERIAS: Brandt y Spohrer; Mooney, Winford, Lindsay y V. Davis.

**LIGA AMERICANA**

| | | C. | H. | E. |
|---|---|---|---|---|
| Cleveland / Filadelfia | 120 024 300 / 020 101 020 | 12 / 6 | 16 / 11 | 0 / 0 |

BATERIAS: Hildebrand y Pytlak: Mahaffry y Hayes.

| | | C. | H. | E. |
|---|---|---|---|---|
| San Luis / New York | 100 010 001 / 010 004 01x | 3 / 6 | 5 / 8 | 3 / 1 |

BATERIAS: Newsom, Wells y Hemsley; McFayden y Dickey.

| | | C. | H. | E. |
|---|---|---|---|---|
| Chicago / Washington | 020 010 112 / 202 020 101 | 7 / 8 | 13 / 13 | 1 / 1 |

BATERIAS: Jones, Heving y Madjeski; Croyder y Sewell.

| | | C. | H. | E. |
|---|---|---|---|---|
| Detroit / Boston | 103 004 210 / 010 200 100 | 11 / 4 | 13 / 9 | 1 / 1 |

BATERIAS: Rowe y Haywaht; Ostermuller y R. Farrell.

## ESPERAN CON ENTUSIASMO EN CARDENAS, EL INICIO DE LA SERIE DE BASKET

CARDENAS, junio 15 (Por Telégrafo).—La ciudad de Cárdenas ha recibido con entusiasmo la noticia de que la serie final del campeonato nacional de basket ball, entre los equipos del Hispano y Deportivo, ha sido pospuesta para el sábado 23, dando así mayor oportunidad a los players locales para prepararse. Aquí se espera con entusiasmo al Hispano, preparándosele un jubiloso recibimiento. El team tiene muchas simpatías en la ciudad y se espera que los juegos resulten lucidos.—**González Bacallao**, Corresponsal.

## ENTRE CAZADORES

—Cuatro tiradas en el C. C. C.
—Tiro de precisión en A. A.
—Cuidado con Germán Muñiz.

Mañana domingo, como de costumbre, se efectuarán cuatro grandes tiradas en el Club de Cazadores del Cerro, la simpática institución cinegética del Lucero donde dominicalmente se reunen hombres sanos y sin malicia con el sólo fin de respirar oxigeno, almorzar muy sabrosoy participar en las distintas competencias que allí se celebran.

El domingo por la mañana, a las nueve y media, se tirará al platillo, por el premio «Impero», y como esto es un vermouth, a lo mejor el vencedor no tendrá necesidad de ir a la cantina. Descontado Rodrigo Díaz que está atravesando un **slump**, el premio debe ir a parar a las manos del Teniente Tabares, si es que no se queda dormido. Si no va este doctor, entonces el chance sera del Capitán Pablo Cruz o de don Fermín Méndez Neira, que hace dos domingos ha estado muy amenazador.

A esa misma hora se efectuarán las competencias de revólver. Entre los Ases se disputará el premio de «Bob», Pollack ,y entre los nosos el de Celestino Joaristi y Cía.

Por la tarde, a las tres y media tiro de pichón por el premio de Germán Muñiz, con quien habrá que tener cuidado, pues ha venido de los Estados Unidos desconocido. Antes no mataba ni tres gallegos en tres tiros, y ahora está que de un tiro mata dos pájaros. ¿Qué has hecho, Muñiz?

Reina un gran entusiasmo entre los tiradores que compiten en la Asociación Nacional de Tiro, en Arroyo Arenas, ante el anuncio de que Mark Pollack, el máximo ganador de premios de la temporada, donó una artística medalla de plata y oro para ser discutida en tiro de precisión y a la distancia de 20 yardas, mañana domingo 17.

Hay 3 ó 4 tiradores que hace dos o tres semanas que no aportan por el campo de tiro de la (ANTC), y entre ellos se nota la falta de Echenique y Leonard, jóvenes promesas que han descollado mucho últimamente y que en un próximo futuro serán estrellas fulgurantes en el firmamento del deporte de tiro, nacional, según nos dice Pedroso.

## FRONTON JAI-ALAI

—Muy interesante programa.
—Se ofreció anoche.
—Hoy, 3 grandes partidos.

**RESULTADO DE LA FUNCION CELEBRADA ANOCHE**

**PRIMER PARTIDO**

| | Tantos |
|---|---|
| Iturrino y Solá, blancos | 27 |
| Juanito y Goyo, azules | 30 |

Ganador: AZULES.

**PRIMERA QUINIELA**

| | Tantos. | Pagos. |
|---|---|---|
| 1.—Juanito | 3 | $ 9.71 |
| 2.—Solá | 0 | 6.18 |
| 3.—Iturrino | 0 | 5.66 |
| 4.—Esquivel | 6 | 4.85 |
| 5.—Goyo | 2 | 4.00 |
| 6.—Sarmiento | 0 | 3.57 |

Ganador: ESQUIVEL. $4.85.

**SEGUNDO PARTIDO**

| | Tantos |
|---|---|
| Ochoa y Mir, blancos | 30 |
| Millán y La Paz, azules | 22 |

Ganador: BLANCOS.

**SEGUNDA QUINIELA**

| | Tantos. | Pagos. |
|---|---|---|
| 1.—La Paz | 0 | $ 7.75 |
| 2.—Ochoa | 0 | 3.26 |
| 3.—Millán | 6 | 10.34 |
| 4.—Creus | 0 | 3.26 |
| 5.—Echeverría | 3 | 5.17 |
| 6.—Millán | 0 | 6.89 |

Ganador: MILLAN. $10.34.

**PROGRAMA OFICIAL PARA LA FUNCION DE HOY**

**(A las 8 y 30 p. m.)**

PRIMER PARTIDO: a 25 tantos.—Esquivel y Goyo, blancos; contra Iturrino y Adolfo, azules. A sacar los primeros del cuadro 9 y medio y los segundos del cuadro 10, con ocho pelotas finas.

PRIMERA QUINIELA: a 6 tantos.—Goyo, Iturrino, Adolfo, Esquivel, Iturriaga y Juanito.

SEGUNDO PARTIDO: a 30 tantos.—Ferrer y Hugues, blancos; contra Creus y La Paz. A sacar, ambos, del cuadro 9 y medio, con ocho pelotas finas.

SEGUNDA QUINIELA: a 6 tantos.—Paco, Hugues, Ferrer, Salazar, Echeverría y Creus.

TERCER PARTIDO: a 30 tantos.—Echeverría y Paco, blancos; contra Aguilar y Salazar, azules. A sacar los primeros del cuadro 9 y medio y los segundos del cuadro 10, con ocho pelotas finas.

PARA Hombres
QUE VISTAN BIEN:
CAMISAS.
CORBATAS.
PAÑUELOS.
CAMISETAS.
CALCETINES.
En todos estos artículos novedad, calidad y buen precio.
Bazar Inglés
GALIANO Y SAN MIGUEL

M.E.C.D. 2016

# EL MERCADO DE CRUDOS EXPERIMENTO NUEVA ALZA CON POSIBLES COMPRADORES A 3.10

## Se reportaron varias ventas de Puerto Rico, de 3.00 a 3.05 cts. para entregas en junio y julio

Los futuros participaron de la firmeza del Mercado, estando muy activos durante la sesión de la Bolsa del Azúcar de N. York, donde quedaron al cierre con algunos puntos de alza

La venta del cargamento de crudos de Puerto Rico a tres centavos, que anticipamos en nuestra información anterior, fué a la refinería Pennsylvania. Otras ventas, hasta 21,000 toneladas, a 3.00, 3.03 y 3.05, se hicieron también anteayer, a última hora.

Antes de la apertura del mercado ayer, se anunciaron estas dos ventas: 20.000 sacos de Puerto Rico, para llegar el 20 de julio, a tres centavos, a la National; un cargamento de igual procedencia, para embarcar en la segunda quincena del corriente mes, a 3.05 a Henderson, de New Orleans.

Había ofrecido otro cargamento también de Puerto Rico, a 3.10, y un pequeño lote, de la misma procedenica, obtenible a tres centavos, con opción al puerto de New York solamente.

El mercado abrió con tono firme. Los refinadores demostraban acentuado interés por crudos de Puerto Rico, a tres centavos. Pero las limitadas ofertas que había de esta procedencia eran desde 3.05 a 3.10; también unas 5,000 toneladas de Filipinas, en el puerto de New York, ofrecidas a 2.95.

Después del mediodía se reportó que los refinadores del Sur y los «outports» al Norte de Hateras, eran compradores de crudos de Puerto Rico a 3.05, para arribar en Julio. También había la creencia en esos momentos, de que se estaban concertando operaciones a la base de 3.10.

Las existencias de crudos en los almacenes afianzados de New York, eran ayer de 1,252,547 sacos, y el día anterior de 1,236,260.

La cotización «sport» del día catorce, 2.90.

LOS FUTUROS.—Los crudos para entregas futuras estuvieron activos y firmes en la Bolsa del Azúcar de New York. Los precios avanzaron durante la sesión, quedan como el lector verá de seguida:

| | Cierre anterior | Cierre ayer |
|---|---|---|
| Enero | 1.77 | 1.80 |
| Marzo | 1.83 | 1.87 |
| Mayo | 1.88 | 1.88 |
| Julio | 1.60 | 1.63 |
| Septiembre | 1.67 | 1.71 |
| Diciembre | 1.76 | 1.80 |

Las ventas durante la sesión, ascendieron a 36,050 toneladas.

EL REFINADO.—No experimento cambio, pero la fortaleza de los otros mercados repercute en el del refino. Los compradores están demostrando mayor interés.

MERCADO DE LONDRES.—Se efectuó la venta de un lote de crudos, para embarque en junio, al equivalente de 0.96½ libre a bordo.

Las cotizaciones de la Terminal fueron éstas:

| | Cierre anterior | Cierre ayer |
|---|---|---|
| Julio | 4/11 | 4/11 |
| Agosto | 4/11-¾ | 4/11-¾ |
| Septiembre | 5/-¼ | 5/¼ |
| Octubre | 5/-¾ | 5/¾ |
| Diciembre | 5/1-½ | 5/2 |
| Marzo | 5/4-¼ | 5/4-¼ |
| Mayo | 5/6 | 5/6 |

CONSUMO EN EUROPA.—El consumo de azúcares en los trece principales países europeos durante los primeros 8 meses de la zafra-año corriente (Septiembre de 1933 a abril de 1934), ascendió a 4,756,961 toneladas de 2240 lbs., valor azúcar crudo, comparado con 4,558,194 consumidas durante igual período en la campaña anterior, un aumento de 198,767 toneladas, o aproximadamente el 4,4%. según cable recibido de Europa por LAMBORN Y CO., INC., de Nueva York.

Las existencias de azúcar en mano para estos países en Mayo 1, 1934, se aproximaban a 3,540,000 toneladas, comparado con 3,767,000 en igual fecha el año ppdo., una baja de 227 mil toneladas.

Los trece países arriba mencionados son: Austria, Bélgica, Czecho-Slovaquia, Francia, Alemania, Holandra, Hungría, el Estado Libre de Irianda, Italia, Polonia, España, Suecia y el Reino Unido.

## Cotizaciones

NUEVA YORK, junio 15. Cotizaciones de hoy en la Bolsa de Nueva York:

Acciones: 733.540

Bonos $11-883700

### COTIZACION DE LA PESETA

La peseta española se cotizó al cierre del mercado ayer, a razón de 7.29.95 por dollar.

### COTIZACION DEL FRANCO

El franco francés se cotizó ayer al cierre del mercado a razón de 15.15 por dollar.

### COTIZACION DE LA LIBRA

La libra esterlina se cotizó ayer en el mercado local a 5.05.1|4

### HABANA CLEARING HOUSE

Las compensaciones de cheques entre los Bancos asociados al Habana Clearing House, ascendieron en la liquidación de ayer a la suma de $1.180.506.77

## GANANCIAS Y PERDIDAS DE LAS EMPRESAS AMERICANAS

Firestone Tire, en el semestre terminado el treinta de abril, obtuvo una utilidad neta de $1.651.700.00 contra pérdida neta de $1.575.900.00

Postal Telegraph y compañía afiliadas sufrieron en el primer trimestre una pérdida neta de $176.700.00 contra pérdida neta de $767.000.00 en el año anterior.

International Telephone ganó en el primer trimestre 14 centavos por acción, contra pérdida neta de $854.200.00 en el primer trimestre del año pasado.

El administrador de Obras Públicas Ickes ha adjudicado dos millones de pesos a la Illinois Central.

El informe preliminar de la General Electric Ltd., para el año finalizado en 31 de marzo, acusa una utilidad por operaciones o inversiones de 971.481 libras esterlina, sin deducir los intereses de las obligaciones, depreciación etc., en comparación con 1.012.739 libras en el año anterior.

Según Dun and Bradstreet-s, «prolongando el incremento advertido por primera vez hace semanas, las ventas al detalle han mejorado merced exclusivamente a la intensidad de la demanda actual, puesto que no ha habido ningún acontecimiento especial que avivara el interés, siendo cada vez menores las ventas generales de mercancías hechas a costa de rebajas en el precio».

En la semana terminada en trece de junio los préstamos a corredores aumentaron en catorce millones de pesos y los préstamos a «no-corredores» mermaron catorce millines de pesos.

## CAMBIOS

Tipos de venta al cierre ayer, en Bancos de esta capital:

| | |
|---|---|
| New York, cable | 1/10P. |
| New York, vista | 1/10P. |
| Londres, cable | 5.05½ |
| Londres, vista | 5.05¼ |
| Madrid, cable | 13.70 |
| Madrid, vista | 13.69 |
| Parisí, cable | 6.60½ |
| París, vista | 6.59 |
| Italia, cable | 8.62 |
| Italia, vista | 8.61 |
| Bélgica, cable | 23.45 |
| Bélgica, vista | 23.43 |
| Alemania, cable | 38.30 |
| Alemania, vista | 38.25 |
| Hong Kong, cable | 36.80 |
| Hong Kong, vista | 36.75 |
| Toronto, cable | 1%P. |
| Toronto, vista | ⅞%P. |
| Buenos Aires, cable | 24.05 |
| Buenos Aires, vista | 24.00 |
| Amsterdam, cable | 67.95 |
| Amsterdam, vista | 67.90 |
| Zurich, cable | 32.54 |
| Zurich, vista | 32.52 |

## SUSPENDIDA LA ASAMBLEA DE LA CAM. DE COMERCIO

La asamblea general de la Cámara de Comercio de la República, convocada para la tarde de ayer, a poco de iniciada fué suspendida por entender los concurrentes que, conocida la opinión del señor Secretario de Hacienda respecto a los proyectos que se iban a estudiar en dicho acto, y teniendo en cuenta los propósitos anunciados de modificar decretos promulgados, holgaba el trabajo de la deliberación y no había lugar a adoptar determinaciones por el momento.

## OFICIAL

República de Cuba.— Secretaría de Obras Públicas.—Negociado de Personal y Compras.—División de Compras.—Habana, 15 de Junio de 1934.—Hasta las 10 a. m. del día 21 de Junio de 1934, se recibirán en el local de Subastas de esta División proposiciones en pliegos cerrados para la Subasta No. 118, Pedidos Nos. 155 y 156, del Negociado de Servicio de Faros y Auxilio a la Navegación, para la adquisición de Accesorios para Boyas, y entonces las proposiciones se abrirán y leerán públicamente.—En esta División, se facilitarán pliegos de condiciones, de proposiciones y demás detalles a los que los soliciten.— Edelberto Pedro, Jefe de la División de Compras.

6208 16 Id. 20.

## OFICIAL

República de Cuba.—Secretaría de Comunicaciones.—Negociado de Sellos y Material.—Comisión Local de Subasta.—Habana, Junio 4 de 1934. Hasta las diez a. m., del día 18 de Junio de 1934, se recibirán en el Negociado de Sellos y Material (Salón de Subasta) de la Secretaría de Comunicaciones, Oficios y Teniente Rey, proposiciones en pliego cerrado para el suministro de EFECTOS ELECTRICOS durante el año fiscal 1934 a 1935 y entonces se abrirán y leerán públicamente.—En el Salón de Subasta del referido Negociado, se facilitarán a los interesados, Pliegos de Condiciones y cuantos más antecedentes sean necesarios.

(Fdo.) Gabriel LANDA,
Secretario de Comunicaciones.
6-7-8-9-16-17

SUSCRIBASE Y ANUNCIESE EN EL «DIARIO DE LA MARINA»

## AZUCARES

APRECIACION DEL MERCADO.—POR LUIS MENDOZA Y COMP.

Habana junio 15 de 1934.—A las 3 p. m.

| Cuotas | Prop. Oficial. | Libre a bordo Ant. | Libre a bordo Hoy | En Almacén Libra | En Almacén Saco |
|---|---|---|---|---|---|
| E. Unidos, libres | 53.12122 | 1.43 | 1.47 | 1.37 | $4.45 |
| E. Unidos, retenidos | 11.66075 | 1.35 | 1.39 | 1.29 | 4.19 |
| Otros países | 28.73983 | 0.97 | 0.98 | 0.88 | 2.86 |
| Consumo local | 6.47820 | 0.86 | 0.87 | 0.77 | 2.50 |
| Promedio de cuatro cuotas | | 1.25 | 1.28 | 1.18 | $3.84 |

SEGUROS ECONOMICOS EN EL LLOYD'S INGLES
GUERRA, REVOLUCION, MOTIN, SAQUEO
HUELGAS, LOCK-OUT, CICLON, MANGA DE VIENTO etc.
¡BANG!
GARCIA ORDOÑEZ & ENRIQUEZ
(SUCESORES DE AQUILINO ORDOÑEZ)
EDIFICIO BACARDI - TEL-A-1200 - HABANA

# Bolsa de Nueva York

Cotización al cierre ayer de la Bolsa de New York, recibida por el hilo directo de Fenner and Beane

| | |
|---|---|
| ACERO | |
| Am. Rolling Mills | 20⅜ |
| Beth. Steel | 35 |
| Byers (A. M.) Co | 23½ |
| Mc Kees Tin Plate | 87¼ |
| Nat-l Steel | 43 |
| Repub. Steel | 17⅞ |
| U. S. Steel | 42⅜ |
| Vanadium | 22¾ |
| ALIMENTOS | |
| Am. Beet Sugar | 11½ |
| Am Sugar | 62 |
| Armour Ill. A | 5¾ |
| Armour Ill. Pfr | 67½ |
| Borden Co | 27⅛ |
| Canada Dry | 22⅛ |
| Coca Cola | 124½ |
| Corn Pro. Ref | 68½ |
| Cuban Amer. Sugar | 7⅝ |
| Gen. Foods | 32⅞ |
| Grt. West. Sugar | 33¼ |
| Manatí Sugar Pfr | — |
| Nat Biscuit | 36½ |
| Nat. Dairy Prod | 18 |
| Stand. Brands | 20⅞ |
| South Porto Rico | 34½ |
| United Fruit | 73¾ |
| AVIACION. | |
| Aviation Corp | 6¾ |
| Bendix Aviation | 16¼ |
| Curtis Wright Corp | 3½ |
| Douglas Aircraft | 22 |
| North-Amer Aviat | 4¾ |
| Sperry Corp | 9¼ |
| United Aircraft | 21 |
| F. CARRILES Y EQUIPOS. | |
| Atchison | 59¾ |
| Atlan. Coast Line | 41½ |
| Balt and Ohio | 25¼ |
| Canadian Pac | 15⅝ |
| Ches. and Ohio | 47½ |
| Cons. de Cuba Pfr | 4 |
| Del and Hudson | 54½ |
| Del Lack and Western | 24⅛ |
| Erie | 20⅛ |
| Great. Northern Ry | 23 |
| Illinois Central | 27 |
| Northern Pac | 25¾ |
| N. Y. Central | 31 |
| Penn. R R | 31¼ |
| Southern Pac | 25⅜ |
| Southern Ry | 17¾ |
| Union Pacific | 124 |
| Amer. Car and Fdy | 22⅛ |
| Amer. Locomotive | 25 |
| Baldwin Locomotive | 11½ |
| Gen. Ry. Signal | 35 |
| Pullman Inc. | 51 |
| PETROLEOS. | |
| Amerada Corp | 54 |
| Atl Refining | 27 |
| Cons. Oil | 11¼ |
| Cont. Oil | 20⅜ |
| Ohio Oil | 12½ |
| Houston Oil | 22½ |
| Philips. Petro | 19⅛ |
| Pure Oil | 10⅞ |
| Seab Oil of Del | 35¼ |
| Texas Corp | 25½ |
| Tide Water Oil | 13 |
| Socony Vacuum | 16⅞ |
| Stand. Oil N. J. | 47⅛ |
| Stand Oil Cal | 36½ |
| MOTORES Y ACCESORIOS. | |
| Auburn Auto Car | 26⅝ |
| Bohn Aluminum | 56¼ |
| Briggs Mfg | 17¼ |
| Chrysler Corp | 42⅞ |
| El Auto Lite | 22½ |
| Firestone T. Rubber | 18⅜ |
| Gen. Motors | 32⅞ |
| Goodrich | 14⅛ |
| Goodyear | 30 |
| Mack Truck | 27⅝ |
| Murray Corp | 7½ |
| Nash Motors | 17⅝ |
| Packard Motor | 3⅞ |
| Studebaker | 4⅝ |
| Timken Roller | 30¾ |
| U. S. Rubber | 21¼ |
| TABACOS | |
| Amer, Sumatra | 17¼ |
| Amer, Tobcco B. | 73⅜ |
| Cons Cigar | 10 |
| Gen. Cigar | 40 |
| Ligg and Myer B | 97¼ |
| Reynolds Tob B. | 46 |
| QUIMICOS. | |
| Air Reduction | 99¾ |
| Allied Chem | 140½ |
| Amer. Com. Alc. | 38¼ |
| Col. Carbon | 74½ |
| Comm Solvents | 24⅛ |
| Du Pont de N. | 90½ |
| Freeport Texas | 36½ |
| Lambert Co (The) | 27 |
| Nat, Dist. Prod | 26 |
| Texas Gulf | 34 |
| Union Carbide | 43½ |
| U. S. Ind. Alcoh | 44⅛ |
| METALES. | |
| Alaska Juneau | 20¼ |
| Amer. Metal | 23⅝ |
| Anaconda | 16 |
| Cerro de Pasco | 39¾ |
| Dome Mines | 43½ |
| Howe Sound Co | 54⅜ |
| Int. Nickel | 26½ |
| Kennecott | 22¾ |
| Mc Intire P. Mines | 48⅞ |
| U. S. Smelt and Ref | 130½ |
| TIENDAS. | |
| Kresge S. S. | 18½ |
| Kroker Gr and Bk | 31 |
| R. H. Macy and Co | 42 |
| Montgomery Ward | 28⅞ |
| Penney J. C. | 58⅝ |
| Safeway Store | 52¼ |
| Sears Roebuck | 44 |
| Wollforth | 51⅝ |
| SERVICIOS PUBLICOS. | |
| Amer. and Foreign Pow | 8⅞ |
| Amer. Power and Lght | 7¾ |
| Amer. Tel and Tel | 116½ |
| Amer. Water Works | 20¾ |
| Bklyn-Man | 38⅞ |
| Columbia Gas | 14⅜ |
| Com. And South | 2¼ |
| Cons. Gas W | 34⅜ |
| Elec. Power and Light | 6 |
| Interborough R. T. Co | 8⅝ |
| Int. Tel and Tel | 13⅝ |
| Nat. Pow. and Light | 10½ |
| Nor. American W | 18⅛ |
| Pub. Serv. N. J. | 37½ |
| Standard Gas | 11¾ |
| United Corp W | 5½ |
| United Gas and Imp | 16⅜ |
| Western Union | 48¾ |
| MISCELANEAS. | |
| Adams Express | 9 |
| Allis. Chalmers W | 17½ |
| Amer. Can | 96½ |
| Amer. Mch and Fdy | 15¼ |
| Amer Radiator W | 14⅜ |
| Burroughs Add | 14 |
| Case J. I. | 53½ |
| Caterpillar T. C. | 27⅛ |
| Celanese Corp | 27⅞ |
| Com. Inv. Trust | 56¼ |
| Congol. Nair | 28¼ |
| Continental Can | 78⅞ |
| Deer and Co | 21¼ |
| Eastman Kodak | 98 |
| Fox Film Cor | 14¾ |
| Foster Wheel | 16 |
| Gen. Asphalt | 19⅞ |
| Gen. Electric | 20⅝ |
| Gillete | 10⅞ |
| Int. Businness | 138½ |
| Int. Cement | 27 |
| Int. Harvester | 32⅞ |
| Johns Manville | 52 |
| KeKlvinator | 18¾ |
| Libby Owen | 32½ |
| Lehman Corp | 67½ |
| Liquid Carb | 29½ |
| Loews Inc | 31⅛ |
| Nat. Cash Reg | 17 |
| Otis Elevator | 15⅞ |
| Procter and Gam | 35¼ |
| Radio Corp | 7⅜ |
| Radio Keith | 2¾ |
| Remington Rand | 10½ |
| Simmons Co | 17⅜ |
| Warner Brothers | 6 |
| Warren Brothers | 9¾ |
| Westinghouse Elec | 38⅛ |

| BANCOS. | Comp. | Vend. |
|---|---|---|
| Chemical | 41 | 42 |
| Nat.l City | 28 | 29 |
| Chase Nat-l | 28 | 29 |
| Bankers Trust | 62 | 63½ |
| Irving | 17 | 18 |
| Guaranty | 372 | 378 |
| Royal Bank | 151 | 155 |
| F N. B. Boston | 35 | 36 |

# LONJA DEL COMERCIO

Cotización Oficial para ventas al por mayor y de contado—de artículos de primera clase—del día 15 de junio de 1934.

| | |
|---|---|
| **Aceite** | |
| De Oliva, lata de 23 lbs. | 17.00 |
| De Semilla, Algodón, caja | 15.50 |
| Americano, en barriles | 15.00 |
| Girasol, (tambores) | 15.75 |
| **Ajos** | |
| Chilenos, 40 mancuernas | 0.30 |
| Chilenos, 30 mancuernas | 0.40 |
| Chilenos, 20 mancuernas | 0.50 |
| **Afrecho** | |
| Fino, harinoso, qq. | 2.25 a 2.50 |
| **Arroz** | |
| Canilla viejo | 4.50 |
| Saigón, largo, núm. 1 | —— |
| Semilla, SQ. | 3.75 |
| Siam Garden, núm. 1 | —— |
| Siam Garden, extra, 5% | 4.00 |
| Valencia, legítimo | 5.00 |
| Egipto, tipo Valencia | 4.65 |
| Siam brilloso, 7 estrellas | 4.20 |
| **Avena** | |
| Blanca, chilena | 2.60 |
| **Azucar, (qq.)** | |
| Refino, primera | 2.75 |
| Turbinado, extra | 2.40 |
| Turbinado, corriente | 2.30 |
| Centrífuga | 2.15 |
| **Bacalao, (c.)** | |
| Noruega, superior | 12.00 |
| Noruega, regular | 11.75 |
| Imperial | 13.00 |
| Escocia | —— |
| **Café, (qq.)** | |
| País | 18.88 a 22.00 |
| **Cebollas** | |
| Cebollas, pas, qq. | —— |
| Cebollas egipcias, qq. | 4.50 |
| **Chícharos** | |
| Europeos | 5.50 a 6.00 |
| **Fideos** | |
| Fideos del país | 6.00 |
| **Frijoles, (qq.)** | |
| Negros, país | 5.00 |
| Negros, orilla | 4.50 |
| Negros, arribeños | 4.50 |
| Colorados, largos, país | 5.50 |
| Colorados, medianos | 5.00 |
| Blancos, medianos, Othenais | 3.25 |
| Europoes, 1932 | —— |
| Blancos, Marrow, europeos | 4.00 |
| Blancos, Marrow, cristal | 5.00 |
| Rosados, California | 4.50 |
| **Garbanzos, (qq.)** | |
| Gordos, sin cribar | 6.50 |
| Cribados | 5.50 |
| **Harina** | |
| De trigo, S., mar salado | 7.50 a 8.50 |
| De maíz, país, qq. | 2.50 a 3.00 |
| **Jamón, (qq.)** | |
| Paleta | 23.00 a 24.00 |
| Pierna | 30.00 a 34.00 |
| **Manteca, (qq.)** | |
| Primera, rf. en tercerola | 17.65 |
| Menos refinada | —— |
| Vegetal | 14.50 |
| Refinada, latón | 17.65 |
| Compuesta | 16.65 |
| **Mantequilla, (qq.)** | |
| Danesa, latas de media libra | —— |
| Asturiana, latas de 4 libras | —— |
| País | 18.00 |
| **Maíz, (qq.)** | |
| País, prov. Habana | 1.75 |
| País, Gibara | 1.25 |
| **Papas** | |
| País, rosadas, qq. | 3.00 |
| Idem., blancas, qq. | 3.50 |
| **Pimientos** | |
| Españoles, cuartos, entera | 7.00 |
| **Quesos, (qq.)** | |
| Patagrás, crema entera | —— |
| País | 27.00 |
| **Sal** | |
| Molida, s. 18 lbs., país | 3.75 |
| Espuma, país | —— |
| Espuma, Imp. am., 100 lbs. | 2.25 |
| Molida, 200 lbs., am. | 4.10 |
| **Tasajo** | |
| Pierna | 18.50 |
| Surtido | 16.50 |
| **Tocino barriga, (qq.)** | |
| Tocino, barriga | 17.50 |
| **Tomates del país** | |
| Natural, 1 kilo | 2.50 |
| Natural, 1 kilo | 2.50 |
| Natural en 100 cuartos, caja | 3.25 |
| Puré, en cuartos, caja | 3.25 |
| Puré, en octavos, caja | 2.50 |
| Puré, en octavos, 1 kilo | 2.50 |

## Acuerdos de la Asociación de Detallistas de Víveres Unidos tomados en su Junta Directiva

Se acordó felicitar al Presidente de la República por la abolición del carnet de extranjeros. Se dió cuenta de una carta de los detallistas de Matanzas, a la Asociación

En la calle de Chacón número 25, edificio social de la Asociación de Detallistas de Víveres Unidos de la Habana, celebró sesión ordinaria la Junta Directiva de dicha Colectividad, con la asistencia de la mayoría de sus componentes, presidiendo el señor Manuel Infiesta y actuando de Secretario el señor Francisco González.

Después de leída y aprobada el acta de la sesión anterior, el señor Presidente dió a conocer la triste nueva del fallecimiento del señor José Rodríguez, socio número uno de la colectividad y persona que gozaba de grandes consideraciones y simpatías entre todos sus compañeros del detallismo, habiendo pertenecido a la Junta de Gobierno y actualmente a la Comisión de Propaganda; así mismo dió cuenta de la muerte de un hermano del señor Benigno Somoza, Tesorero de la Asociación, acaecida recientemente en la República de Argentina. La Junta en señal de condolencia, se puso de pie guardando breves instantes de silencio, acordándose luego enviar el pésame a los dolientes.

Continuando la orden del día, se dió lectura al informe de Tesorería, contentivo de las operaciones realizadas durante el mes de Mayo, aprobándose.

Después se conoció y aprobó el informe rendido por el Secretario de los trabajadores y gestiones realizadas por el Departamento Legal y por las Oficinas de la Asociación, en favor de los asociados que solicitaron los servicios de los mismos.

El informe de la Comisión de Propaganda, rendido por su Presidente el señor José R. Gómez, fué aprobado en su totalidad, así como definitivamente la inscripción de los nuevos socios de número que propuso y los contratos para anuncios del Boletín Oficial suscritos por los señores comerciantes e industriales.

La Comisión de Hacienda e Inmueble rindió su acostumbrado informe sobre la administración de la casa Concha 15 1|2, que trata de los ingresos y egresos de dicha propiedad, el que conocido fué aprobado.

El Presidente señor Infiesta informó a la Junta sobre la visita que hizo al señor Secretario de Gobernación con el fin de tratar sobre la derogación del Carnet de Identificación para los extranjeros.

A virtud de conocer la Junta la resolución del Honorable Presidente de la República y del Consejo de Secretarios, suprimiendo el referido Carnet de Identificación, aun cuando persista el registro de extranjeros, el cual se encuentra en estudio; acordó enviar una calurosa felicitación al primer Magistrado de la República y a sus Consejeros los Secretarios de Despacho.

También se acordó felicitar al señor Tomás Gutiérrez Alea, Secretario de la Asociación de Detallistas de Peletería por sus manifestaciones en el escrito que dirigió a la Primera Autoridad con motivo de la supresión de dichos Carnets.

En la lectura de la correspondencia se dieron a conocer las exposiciones dirigidas a los señores Alcalde Municipal de la Habana y Secretario el Trabajo, solicitando la condonación de las multas de la Ley del Cierre y por infracción del Reglamento para la aplicación de la Ley de la jornada de ocho horas, con motivo de las festividades del 20 de Mayo, aniversario de la República, y 9 10 y 11 de Junio con motivo de la derogación de la Enmienda Platt.

Una carta del Centro de Detallistas de Matanzas dando cuenta del establecimiento en aquella Ciudad de comerciantes minoristas, por almacenistas que radican en la Capital, solicitando la cooperación de esta Asociación para evitar la competencia desleal que se les hace a los detallistas, y conociendo la Junta que en la Habana también radican casos comercios en la misma forma, se acordó invitar al Centro de Detallistas y al Centro de Cafés para que conjuntamente con los comisionados de esta Sociedad procuren entrevistarse con los almacenistas y llevar a su ánimo el perjuicio que ocasionan con ese procedimiento a los detallistas, sus consumidores de siempre.

Se dió lectura a dos cartas suscritas por un gran número de detallistas de la Ciudad solicitando la celebración de una nueva Asamblea para tratar sobre la Ley del Cierre, acordándose que la Mesa de la Junta se entreviste con la del Centro de Detallistas, a cuya entidad también se han dirigido los firmantes del escrito en el mismo sentido, para estudiar la forma en que ha de tratarse este asunto.

Se acuerda felicitar al doctor Felipe Rivero Alonso, Abogado de la Asociación, por los éxitos que ha alcanzado en la defensa de los asociados en los asuntos en que ha intervenido.

Se acordó darle las gracias a todos los señores almacenistas e industriales que de alguna manera contribuyeron generosamente al éxito del Festival Benéfico celebrado recientemente n los Jardines de La Tropical.

Se acordó dirigir escrito a la Compañía Nacional de Alimentos, lamentando el siniestro que le ocurrió recientemente a esa industria.

Conociendo la Junta los perjuicios que le fueron ocasionados a los socios fundadores Marcelino Rodríguez y Manuel Sánchez, ésta acordó por unanimidad hacerles presente la pena que ha causado el atentado cometido en sus intereses.

A propuesta del señor Benigno Somoza, la Junta acordó por unanimidad felicitar al Presidente Social señor Infiesta, por la ardua labor que viene desarrollando en bien de la Sociedad y de los socios en general.

## TABACO

Cifuentes, Pego y Compañía, dueños de la renombrada marca de tabacos «Partagás», compraron y registraron ayer una acreditada vega procedente de Río Seco. Eran ciento trece tercios de tripas surtidas, del tapado y de sol.

Trinidad y Hermano también estuvieron ayer en el mercado, comprando y cargando trescientos setenta y ocho tercios de catorcenas, puntillas y broncos, también de Vuelta Abajo.

Otros menores lotes—mucho más pequeños—de la misma procedencia y de Remedios, pasaron a manos de detallistas de materia prima y de chinchaleros.

**Entradas por camiones.**

Cincuenta y nueve pacas recibieron los señores Ruisánchez y Compañía. Eran de capadura de la nueva cosecha, y procedían de Guayos, de los talleres que tiene establecidos en aquella localidad villareña el comerciante señor Jesús Fernández.

**Recibos por ferrocarril.**

Entraron por los ferrocarriles, las partidas de tercios y pacas que relacionamos a continuación:

De Placetas, para H. Duys y Compañía, 83.

De San Juan y Martínez, para Torres Gener Hermanos, 118.

De Guane, para Domingo Méndez y Compañía, 48.

De San Luis de Pinar del Río, para H. Duys y Compañía, 28.

De Guane, para Rogelio Miró, 32.

De Pinar del Río, para Sobrinos de Antero González, 84.

Del mismo Pinar, para Menéndez y Compañía, 43.

También de Pinar del Río, para Domingo Méndez y Compañía, 75.

De Consolación del Sur, para H. Duys y Compañía, 90.

De Puerta de Golpe, para Torres Gener Hermanos, 120.

De Ovas, para José Otero, 1.

## Bonos de Cuba

Cierre ayer en New York, por el hilo directo de Luis Mendoza y Compañía:

| | Comp. | Vend. |
|---|---|---|
| Cuba, Speyer, 5 por 100 | 95 | 97½ |
| Cuba, Speyer, 4½ por 100 | 70 | 72 |
| Cuba, O. Públicas | 32 | 32¼ |
| Cuba, Morgan, 5½% | 73 | 76 |
| Cuba, Morgan, 5 por 100 | 95 | — |
| Cuba, Ry. 5 por 100 | 26½ | 27 |
| Cuba, Ry. 7 y medio | 24 | 27 |
| Hav. Electric, 5 por 100 | 36 | 44⅞ |
| Hav. Elec. 5½ por 100 | 8 | 9¾ |
| Manatí Sugar | 16½ | 23½ |
| Eastern | 15 | 15½ |
| Cuba Norte, 5½ | 36 | 36½ |

## MERCADO DE GRANOS

Cierre ayer en Chicago, por el hilo directo de Luis Mendoza y Compañía:

| | |
|---|---|
| **Trigo** | |
| Julio | 94¾ |
| Septiembre | 95½ |
| Diciembre | 96⅞ |
| **Maíz** | |
| Julio | 57½ |
| Septiembre | 59¼ |
| Diciembre | 60½ |
| **Avena** | |
| Septiembre | 43⅝ |
| Diciembre | 44¾ |
| **Trigo Winnepeg** | |
| Julio | 77 |
| Octubre | 79¼ |
| Diciembre | 80 |
| **Centeno** | |
| Diciembre | 68½ |

## MERCADO DE CAFE

Cierre ayer por el hilo directo de Luis Mendoza y Compañía:

| | |
|---|---|
| Julia | 8.47 |
| Septiembre | 8.39 |
| Diciembre | 8.36 |
| Marzo | 8.40 |
| Mayo | 8.42 |

## MERCADO DE METALES

Cierre ayer por el hilo directo de Luis Mendoza y Compañía:

| | |
|---|---|
| Cobre | 8.50 a 9.00 |
| Nickel | 35 |
| Plata | 45⅛ |
| Plomo | 4.00 |
| Zinc | 4.60 |

GODOY & MALARET
SEGUROS Y FIANZAS
(Insurance and Bonding)
Teléfono M-9866
AGUIAR 77
HABANA, CUBA

## MERCADO DE ALGODON

Cierre ayer en New York, por el hilo directo de Luis Mendoza y Compañía:

| | |
|---|---|
| Julio | 12.02 |
| Octubre | 12.18 |
| Diciembre | 12.30 |
| Enero | 12.34 |
| Marzo | 12.44 |
| Mayo | 12.55 |

# Bolsa de la Habana

Cotización oficial del cierre de la Bolsa de la Habana, ayer, a las 2.30 p. m.

| Bonos y Obligaciones: | Comp. | Vend. |
|---|---|---|
| **República de Cuba:** | | |
| Speyer 1904 | 92 | 98 |
| Deuda Int. 1905 | 53 | 63 |
| Cuatro y medio, 1909 | 71½ | 82 |
| Morgan, 1914 | 95 | 103 |
| Morgan, 5½, 1923 | 77 | 83 |
| O. Públicas, 5½, 1945 | 31¾ | 33 |
| Obligac. oro, 5½, 1935 | 27 | 38 |
| Recibos de Depósito de Obligaciones oro | 15 | 25 |
| Azúcar, 5½, 1940 | 72 | 92 |
| **Rep. Cuba. Morgan (Seriados) 5½% — 1927:** | | |
| G, Vence 1 de julio 1934 | — | — |
| H, Vence 1 de julio 1935 | — | — |
| I, Vence 1 julio 1936 | — | — |
| J, Vence 1 julio 1937 | 60 | 80 |
| Ayunt. Hab. 1a. Hip. | 92 | 110 |
| Ayunt. Hab. 2a. Hip. | 92 | 110 |
| Centro Asturiano | 33 | 50 |
| Banco Territorial, Ser. B | 15 | — |
| Cervecera | 26 | 35 |
| Cervecera (Obli. no hip.) | 8 | 10 |
| Gas | 93 | 101 |
| Hav. Electric. (Consol.) | 40 | 45 |
| H. Electric, Debentures. (Obli. no hip.) | 8¼ | 9 |
| Jarcia Matanzas | 90 | — |
| Edificio La Metropolitana, S. A. | 18 | — |
| Mercados de Abasto y Consumo 1a. hip. | 32 | 50 |
| Nueva Fáb. Hielo | 80 | 97 |
| Papelera, Ser. B | 75 | — |
| Teléfonos | 65 | 78 |
| Unidos | 10 | — |

| Acciones: | Comp. | Vend. |
|---|---|---|
| Banco Territorial | 2 | 8½ |
| B. Territorial. (Benef.) | ⅛ | — |
| Cervecera | 22 | 50 |
| F. C. Consolidados de Cuba, P. | 3¾ | 4⅛ |
| Cuba, R. R. | 6 | 8½ |
| Fibras y Jarcia | 10 | — |
| Hav. Elec. Utilities Co., P. 6 por 100 | 21 | 23½ |
| Hav. Elec. Utilities Co., P. 5 por 100 | 8 | — |
| Hav. Elec. Railway Co., preferidas | 4¾ | 6 |
| Hav. Elec. Railway Co., comunes | 1 | — |
| Jarcia, P | 25 | — |
| Jarcia P. Ex-Div. en acciones | 25 | 36 |
| Jarcia, C | 4½ | 7 |
| Licorera de Cuba | 5 | — |
| Metropolitan Auto | 96 | — |
| Naviera, P. | 10½ | — |
| Naviera, C | 1½ | — |
| Nueva Fáb. Hielo | 90 | — |
| Nueva Fáb. Hielo, (Beneficiarias) | 18 | 20⅞ |
| Perfumería, P | 3 | — |
| Perfumería, C | ½ | — |
| Pesca, P | 20 | — |
| Jesca, C | 4 | — |
| Teléfono, P | 27 | 35 |
| Teléfono, C | 9 | — |
| Unidos | 3⅝ | 4½ |
| Unión Oil | 1 | 5 |

### COTIZACION A UN MES FECHA

Ayer, a las 3 y 30 de la tarde

| Bonos y Obligaciones: | Comp. | Vend. |
|---|---|---|
| **República de Cuba:** | | |
| Speyer, 5 por 100 | 92 | 98 |
| Deuda Int. | 54 | 62 |
| Speyer, 4½ por 100 | 71 | 83 |
| Morgan, 5 por 100 | 95 | 103 |
| Morgan, 5½ por 100 | 77 | 83 |
| O. P. 1945 | 32 | 32¾ |
| Obligaciones oro | 30 | 36 |
| Recibos de Depósitos de Obligaciones oro | 14 | — |
| Azúcar | 77 | 92 |
| Julio 1934, G. Morgan | 74 | — |
| Ayuntamiento, 1a. | 94 | 110 |
| Ayuntamiento, 2da. | 94 | 110 |
| Centro Asturiano | 74 | 50 |
| Cervecera Inter. | 24 | 36 |
| Cervecera Inter. (Obli. no hipt.) | 8 | 10 |
| Gas y Electricidad | 90 | — |
| Hav. Electric Railway Company | 41 | 46 |
| Hav. Electric Ry. Com. (Obli. no hipt.) | 8½ | 9½ |
| Jarcia de Matanzas | 90 | — |
| Nueva Fáb. Hielo | 80 | — |
| Papelera Cubana, Ser. B | 75 | — |

| | Comp. | Vend. |
|---|---|---|
| Cuban Telephone Co. | 65 | 78 |
| Unidos | 10 | — |
| **Acciones:** | | |
| Cervecera Inter. | 24 | 50 |
| F. C. Consol. (Pref.) | 4⅛ | 4⅜ |
| Cuba Railroad, Pref. | 6 | — |
| H. E. Utilities, Prefs. | 21½ | 23¼ |
| H. E. Utilities, Pretes. | 8 | — |
| Hav. Elec. Ry. Company, Preferidas | 4¾ | 7 |
| Jarcia, pref. | 25 | — |
| Jarcia, Ev-Dvdo. en acciones | 27 | 36 |
| Jarcia, comunes | 5 | 6⅜ |
| Licorera de Cuba | 5 | — |
| Naviera, pref. | 10½ | 20 |
| Naviera, com. | 1 | 7 |
| Nueva Fáb. Hielo | 90 | — |
| Nueva Fáb. Hielo, (Beneficiarias) | 19 | 20½ |
| Teléfonos, pref. | 28 | 35 |
| Ferrocarriles Unidos | 3½ | 4½ |
| Unión Oil Company | 1 | 6 |

## VALORES

Cualquier motivo, aunque no esté justificado, impresiona el mercado estos días. Un brusco avance de los bonos de Obras Públicas, operó reacción favorable esta semana. La baja de dos puntos ayer, experimentada por dicho valor, afectó al resto del mercado produciendo la pesadez con que actuaron las demás emisiones de bonos, excepto los de la Havana Electric.

Fuera de pizarra hubo operaciones con bonos de Obras Públicas, de Morgan del cinco y medio, y otros valores.

**Láminas del Ayuntamiento**

El Presidente de la Bolsa de la Habana señor Armando Parajón, recibió ayer del doctor Emeterio S. Santovenia, Secretario del Honorable Presidente de la República, el siguiente escrito:

«A su debido tiempo tuve el gusto de recibir su estimada del día 8 de los corrientes, y tan pronto como la recibí, presté mi mejor atención a lo que en la misma me trata relacionado con las Láminas Primera Hipoteca del Ayuntamiento de la Habana. Investigué este asunto, y hoy me es grato informarle que ya se está tramitando la situación de fondos para el pago de los cupones. Así que quede todo listo, tendré el gusto de avisarlo a usted.»

**Recaudación de la H. E. R.**

| | | |
|---|---|---|
| Semana terminada el 10 de junio de 1934 | $ | 51.127.53 |
| Igual período del año 1933 | „ | 44.207.55 |
| Diferencia de más esta semana | $ | 6.919.98 |
| Total desde enero 1ro. a junio 10 de 1934 | $ | 1.116.701.18 |
| Igual período del año 1933 | „ | 991.121.77 |
| Diferencia de más este año | $ | 125.579.36 |

## El Oro y la Plata

Al cierre ayer del mercado local del dinero, tomamos los siguientes datos:

| | |
|---|---|
| **Oro** | |
| Compradores | 60 P. |
| Vendedores | 61 P. |
| **Plata** | |
| Compradores | ⅝D. |
| Vendedores | ⅜D. |

## MERCADO DE PIELES

Cierre ayer en New York:

| | | |
|---|---|---|
| Junio, viejo | 9.55 | nom. |
| Septiembre | 9.75 | 9.90 |
| Diciembre | 10.05 | 10.40 |
| Marzo | | —— |
| **Pieles Standard:** | | |
| Septiembre | 10.40 | 10.50 |
| Diciembre | 10.71 | 10.80 |
| Marzo | 11.00 | 11.03 |

## MERCADO DE MANTECA

Cierre ayer por el hilo directo de Luis Mendoza y Compañía:

| | |
|---|---|
| Julio | 6.70 |
| Septiembre | 7.02 |
| Diciembre | 7.37 |
| Granel | 5.85 |

## CAMBIOS EN NEW YORK

Cierre ayer por el hilo directo de Luis Mendoza y Compañía:

| | |
|---|---|
| Libra | 5.04¾ |
| Franco | 6.60½ |
| Pesetas | 13.69 |

Para SEMILLA GUINEA
Escríbame:
Martí.—Camagüey.
José Blanco
Martí. Camagüey.

COMPAÑIA AGRICOLA YARA, S. A.

AVISO

DOCTOR JUAN E. MORALES Y PEDROSO, Notario de la Habana, con estudio en la Manzana de Gómez, Departamento 525, hago saber:

Que por acta otorgada ante mí en el día de hoy han resultado agraciados para su amortización, en el sorteo verificado a las nueve de la mañana, los bonos marcados con los números SIETE Y DIEZ Y SIETE, de los catorce Bonos Hipotecarios al portador que quedaban vigentes de los veinte emitidos por la "COMPAÑIA AGRICOLA YARA, S. A.", con las condiciones que constan de las escrituras otorgadas ante el fedatario con los números 76 y 97 de 16 de Junio y 22 de Agosto de 1931; los cuales dejarán de devengar intereses desde el día 16 del corriente mes en que se ha verificado el sorteo.

Y para su publicación por dos días consecutivos en el DIARIO DE LA MARINA, libro el presente en la Habana, a catorce de Junio de mil novecientos treinta y cuatro.

Dr. Juan E. Morales.

N. GELATS y Cía.
Habana. BANQUEROS Aguiar 106-108
Vendemos cheques de Viajeros
Pagaderos en todas partes del mundo
y Cartas de Crédito Circulares
en las mejores condiciones.
"SECCION DE CAJA DE AHORROS"
Recibimos Depósitos en esta Sección Pagando el 2½ por 100 Anual. Todas estas operaciones pueden efectuarse también por Correo.

M.E.C.D. 2016

# CELEBRARA HOY EL PAN--PARTIDO AGRARIO NACIONAL--SU PRIMERA FIESTA DE PROPAGANDA

## INFORMACION POLITICA

El atentado al Coronel Mendieta.—Dicen Saladrigas y Batet que la Concentración Abecedaria se desenvolverá normalmente y será un gran éxito.—«Nunca fué machadista Grosso», dice Dorticós.—Las oficinas de Acción Republicana Liberal.—Toma acuerdos el Consejo Central del ABC contra el duelo.—Visitas al Gral. Menocal.—La Acción Constructiva del CND.—Multitud de reuniones de abecedarios esta noche.—El proyecto de Decreto-Ley del Censo Electoral del doctor Santos Jiménez.—Otras noticias muy interesantes sobre la política nacional

Anoche quedó constituido el Comité de «Avance Abece-dario» del barrio de la Punta, siendo electo presidente el señor Armando López Fernández. Avance abecedario lo preside el joven Humberto Argüelles.

**EL ATENTADO AL PRESIDENTE DE LA REPUBLICA**

Si todo atentado contra un hombre es siempre execrable y merecedor de la más enérgica condenación, cuando se trata, como el de ayer, contra la vida de un íntegro patriota, de un ciudadano ejemplar, de un gran cubano, la indignación no tiene palabras con qué traducirse.

Gracias al cielo y para bien de la Patria salió ileso el coronel Mendieta.

**LA FIESTA DEL PAN ESTA TARDE**

EL PAN, Partido Nacional Agrario, que preside el doctor Alejandro Vergara, celebrará hoy una gran fiesta de propaganda política. Consistirá, como hemos informado, en un paseo-almuerzo utilizando el Ferry del Muelle de Luz, de cuyo espigón partirá a la una de la tarde.

Será un gran éxito de la comisión organizadora y una afirmación de las fuerzas políticas con que cuenta el PAN.

**LA CONCENTRACION ABECEDARIA SE DESENVOLVERA NORMALMENTE**

Carlos Saladrigas, Secretario de Justicia, y miembro del Consejo Central del ABC, dijo en Palacio que la Concentración abecedaria se desenvolvería normalmente; que los abecedarios no se meterían con nadie, ni con los abecedarios nadie se metería tampoco.

Sobre el caso Lliteras, manifestó que estaba sujeto a un Tribunal y nada se podía adelantar, porque nada se sabía en definitiva.

Con el doctor Saladrigas llegó a Palacio el doctor Botet, que asintió a las manifestaciones del doctor Saladrigas, agregando que la concentración sería un éxito.

**RAFAEL GROSSO VILLAPOL NUNCA FUE MACHADISTA, DICE DORTICOS.**

Dijo ayer en Palacio el doctor Pedro López Dorticós, Subsecretario de Justicia y miembro de la directriz del ABC de Cienfuegos; «Rafael Grosso Villapol acusado injustamente por Lliteras de machadista y de que disfrutaba de una colecturía durante el régimen de Machado, fué oposicionista de primera fila en la filial abecedaria de Cienfuegos y sufrió prisión por su actuación revolucionaria; en ningún momento disfrutó de ninguna clase de privilegios. Su calidad de revolucionario es tanto más elevada cuanto que teniendo parientes entre los amigos más íntimos de Machado, jamás se valió de ese parentesco para medrar».

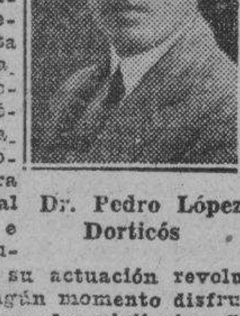

Dr. Pedro López Dorticós

**PEREZ ANDRE Y MACEO VERDECIA CONFERENCIAN CON PELAYO CUERVO**

En Palacio celebraron una larga conferencia con el Subsecretario de Gobernación, doctor Pelayo Cuervo los líders del nacionalismo de Oriente, doctor Angel Pérez André y Maceo Verdecía. El último, Maceo Verdecía, es el candidato de los nacionalistas para la Alcaldía de Bayamo.

**TRASLADA LAS OFICINAS DE LA ACCION REPUBLICANA LIBERAL.**

Las Oficinas del Partido «Acción Republicana Liberal» que preside el doctor Miguel Mariano Gómez que estaban instaladas en Prado 6 han sido trasladadas para el Círculo de Consulado 122. Dicho traslado se ha debido a la necesidad de un local más amplio, donde poder instalar las oficinas generales y una por cada provincia.

**UN HOMENAJE AL DR. CALIXTO MANDULEY.**

Hoy a las ocho y media p. m., será objeto de un banquete-homenaje en el hotel Alcázar, situado en Cárdenas y Arsenal, el doctor Calixto Manduley que pronunció un interesante discurso en la velada conmemorativa en honor del General José Miguel Gómez, celebrada en el teatro Nacional.

El acto lo están organizando, entre otros dirigentes de la Acción Republicana Liberal, el coronel Enrique Quiñones.

**EL CONSEJO CENTRAL DEL ABC ACUERDA**

1.—Dejar sentado como criterio general y oficial de la Organización que el duelo, como medio de dirimir cuestiones entre personas, es un procedimiento arcaico, inútil e injusto, principalmente porque hace depender la solución de tales conflictos en factores ajenos a la razón y al honor, como la suerte, la mayor habilidad en el uso de las armas, etc.

2.—Que no obstante este criterio, el ABC, deja a sus miembros en libertad para acudir o no a dicho procedimiento cuando se trate de ventilar conflictos personales de origen estrictamente privado. ... ... ... ...

3.—Que el A B C prohibe a sus miembros que se batan en duelo sin permiso previo del Consejo Central del A B C, cuando el conflicto personal haya tenido por origen actuaciones o declaraciones de carácter público, entendiendo por tales las que se relacionen de algún modo con los intereses colectivos.

4.—Que el Consejo Central nunca y por ningún concepto concederá este permiso a miembros del ABC, que ocupen cargos de responsabilidad política.

5.—Que la infracción de estas normas será considerada falta grave abecedaria y será, por tanto, referida al Tribunal Disciplinario de la Organización; y

6.—Que el ABC, será particularmente severo con aquellos de sus miembros, que, amparándose en estas normas incurran en conducta injuriosa para otras personas sean o no miembros de la Organización. . . . . . .

E. de la Llera de S. Govín, Secretario General.

**EN LA RESIDENCIA DEL GENERAL MENOCAL**

La Directiva de la Asociación de Nietos e Hijas de Veteranos visitó al General Menocal. Integraban esta comisión Conrado Ayala; Esteban Luzones: Dr. Plácido Martínez Franque; Luis Romero; Raúl Ajamil; René Sánchez; Lidia Sánchez; María Fila Menocal; María L. Pérez; Julia Perera; Delia Novoa.

DE PALMA SORIANO fueron Cándido Gómez; Eliseo Justiniani y Luis Ortega

DE SAGUA LA GRANDE, Abelardo Martínez; Antonio Fernández; Rigoberto Gutiérrez y astor Egilez, buscando un contacto de cordialidad con el Comandante Robau

Santiago Rey y don Miguel Calzadilla cambiaron impresiones con el General sobre aspectos de Cienfuegos

También lo hicieron el coronel Peña, el doctor Oñate y Angelo Calás.

Rafael Pérez Morales; Charles Lynn; Liberato López; Dr José Camejo; Pobciano López; Antonio Santiago; coronel Rosendo Collazo; Agustín García Palacios; Francisco Lequerica; Julián Peláez; Fausto Menocal; Benito Chacón; Andrés Pérez; Fanuel León doctor Juan Sánchez Millán; Francisco Gutiérrez Aguila y otros, eran también visitantes de Calzada y K

**ELEMENTOS LIBERALES SE SUMAN A MENOCAL**

El doctor Alejandro Muxó, y el señor Rafael Espín, políticos de procedencia liberal, miembros del Directorio Municipal de la Acción Constructiva Nacional Democrático informan que en estos días darán a la publicidad un Manifiesto invitando a la juventud cubana y en particular a la liberal, para que vayan a engrosar las filas de la Acción Constructiva del Conjunto Nacional Democrático En dicho manifiesto dicen al General Menocal «que no se encuentra solo con sus numerosas huestes, sin que a su lado y correspondiendo a su llamamiento de viejo y prestigioso mambí, cuenta con nutridos grupos de liberales que olvidando viejos antagonismo partidaristas le acompañan en sus nobles propósitos reconstructivos para así destruir los absurdos radicalismos, que amenazan la integridad de las instituciones democráticas republicanas. » ..

**REUNION ESTA NOCHE DEL RAMAL 345**

Todos los celulados del Ramal 345, están citados para esta noche a las nueve en el local de la calzada del Cerro 757 (altos) para una junta de gran interés relacionada con la Concentración Nacional Abecedaria que se efectuará mañana domingo.

**AFILIADOS DE LA JUVENTUD ABECEDARIA DEL CERRO.**

A todos los miembros de este Ejecutivo, al Comité de Damas, y a todos los afiliados en general, se les cita para la junta que se ha efectuar esta noche en el local de la calzada del Cerro 757 (altos) para ultimar los preparativos de todos los Abecedarios del Cerro en la asistencia a la Concentración Abecedaria.

**NACIONALISTAS DE LA ACERA DEL LOUVRE Y EL ATENTADO AL PRESIDENTE**

Anoche nos visitaron Rogelio Riquelme, Manuel Perera, Ventura Ramírez, José F. de Cueto y Antonio Franco de la Juventud Nacionalista de la Acera del Louvre, para que hiciéramos constar su más enérgica condenación del atentado al Presidente de la República.

**JUVENTUD LIBERAL REVOLUCIONARIA**

La Juventud Liberal Revolucionaria constituyó en la noche del miércoles el comité Ejecutivo del barrio de San Juan de Dios, habiéndose proclamado la candidatura del doctor Marino López Blanco, para Alcalde de la Habana. En dicho acto hicieron uso de la palabra los oradores del Partido. doctor Muñoz Ginarte. Quitín Echevarría, señorita Ida Mola de la Torre, doctor Herrero, doctor López Blanco que hizo el resumen del acto. Fué proclamada la siguiente directiva: Presidente de Honor: doctores Rafael Iturralde y Marino López Blanco; Presidente: Manuel González Boyd; Vices: Juan Vives; Francisco Yera; José Manuel Rivas; Bernardo Rivas; Alfredo Mira García; Luis García Garvía; Director Político: Alfredo Arango Pérez; Secretarios: Juan Antonio de Faños, y Carlos Pérez; Vices: Raúl Chapotín y Plácido Oscar Azcarreta, Tesorero: Srta. Jacinta González. Vice: señorita Clara Arango. Vocales: Raúl Pérez; Enrique García García, José M. Santos; Leonardo Enrique Mateo; Gerardo Morales Costa; Alberto Mira Sánchez y Miguel Angel Camps.

**CELULADOS DEL SUD-RAMAL 22.**

Se pone en conocimiento de todos los celulados que integran este SubRamal que deben concurrir todos, sin excepción alguna, a la Gran Concentración Nacional Abecedaria y por tanto estar el domingo 17 del presente a la una en punto de la tarde en Malecón entre Crespo y Aguila, acera de las casas, frente a la marcada con el número 37 donde deberán ponerse en contacto con el Delegado de este Sub-Ramal para organizar el desfile. .

E. Rodríguez Secretario del Sub-Ramal 22.

**EUFEMIO E. HUESA**

Con el propósito de que consignáramos su protesta por el atentado al coronel Mendieta, nos visitó anoche el señor Eufemio E. Huesa, político nacionalista de Matanzas.

**EL RAMAL 8 DEL ABC**

La Comisión organizadora de la Concentración abecedaria de mañana, le ha señalado su puesto en el desfile, a continuación del Ramal 7, al futuro Ramal 8 del ABC.

**EL PROYECTO-LEY DEL CENSO ELECTORAL**

El doctor Rafael de los Santos Jimenez, distinguido abogado, experto en asuntos electorales, ha redactado el siguiente Proyecto de Decreto-Ley del Censo Electoral. La extensión del documento nos priva de darlo íntegro, ofreciendo hoy hasta el Capítulo VII del mismo, continuando la publicación del Proyecto, en la edición próxima.

Hélo aquí:

CAPITULO I.—De la denominación

ARTICULO 1: Este Decreto-Ley se denominará Decreto-Ley del Censo Electoral.

CAPITULO II: De la inscripción. del Decreto-Ley.

ARTICULO 2: Será inscripto en el Censo Electoral todo cubano de uno y de otro sexo que el día señalado para la celebración de las elecciones cuente, por lo menos, diez y ocho años de edad y no esté comprendido en alguno de los casos de excepción siguiente: a): Los asilados. b): Los incapacitados mentalmente previa declaración judicial de su incapacidad. c): Los inhabilitados judicialmente. d): Los pertenecientes a las Fuerzas de mar y tierra en servicio activo.

ARTICULO 3: La inscripción en el Censo Electoral es una obligación de todo ciudadano El que no se inscriba no podrá desempeñar cargo público alguno. El funcionario o empleado público que al cerrarse los Registros Electorales Permanentes no se hubiera inscripto, se entenderá que ha renunciado a su cargo, y será sustituido obligatoria e inmediatamente.

ARTICULO 4: La inscripción en el Censo Electoral se realizará mediante enumeradores, con intervención de las Juntas Municipales y Provinciales Electorales, y bajo la dirección y fiscalización del Tribunal Superior Electoral.

CAPITULO III: Del Tribunal Superior Electoral.

ARTICULO 5: El Tribunal Superior Electoral tendrá a su cargo, todas las funciones propias de la Junta Nacional del Censo Electoral, y cuando actúe con tal carácter, asistirá a sus sesiones el Director General del Censo Electoral, con voz y sin voto, quien informará al Tribunal sobre todos los asuntos referentes al Censo Electoral.

ARTICULO 6: El Tribunal Superior Electoral, en sus funciones de Junta Nacional del Censo Electoral, será autónomo y celebrará sus sesiones que fueren necesarias a juicio de su Presidente, o cuando lo solicite cualquiera de sus miembros o el Director General del Censo Electoral.

ARTICULO 7: El Tribunal Superior Electoral, en lo que al Censo Electoral se refiere, tendrá los deberes y funciones siguientes:

a): Nombrar al Director General del Censo electoral y al Subdirector del mismo.

b): Ratificar los nombramientos hechos por el Director General del Censo, así como por las Juntas Provinciales y Municipales Electorales, siendo necesaria la previa ratificación para que los nombrados puedan tomar posesión.

c): Revocar, en todo tiempo, de oficio o a instancia de cualquier ciudadano, si lo creyere conveniente, cualquier nombramiento que hubiere hecho el propio Tribunal o cualquier Junta Provincial o Municipal o, el Director General del Censo, incluyendo a este último y nombrar directamente al sustituto.

d): Determinar la fecha en que habrán de celebrarse las elecciones para Delegados a la Convención Constituyente, dentro del término señalado por la Constitución Provisional de la República.

e): Determinar la fecha de comienzo de la enumeración, que se llamará «Día del Censo Electoral» y será declarado día de fiesta nacional.

f): Acordar los modelos necesarios y demás empleados del Censo Electoral y acordar la forma de la distribución de los mismos.

g): Conocer del informe que debe presentar el Director General del Censo Electoral en relación con los trabajos realizados, y dictar la resolución que estime conveniente con respecto a dicho informe.

h): Declarar terminados los trabajos de los Inspectores, Enumeradores y demás empeleados del Censo Electoral, cuando lo estime procedente.

i): Fiscalizar los trabajos de confección del Censo Electoral, a fin de asegurar la pureza del mismo, adoptando a ese fin cuantas medidas estime convenientes.

j): Aprobar todos los pagos que deban hacerse a virtud de este Decreto-Ley, y hacer los necesarios pedidos de fondos.

k): Declarar terminadas las operaciones del Censo Electoral, cesando en sus cargos el Director, Subdirector y demás funcionarios y empleados nombrados para la confección del Censo Electoral.

l): Dictar las Instrucciones, Reglamentos y Disposiciones que estime necesarios o convenientes para la mejor realización de los trabajos del Censo Electoral.

m): Las demás funciones y deberes que por este Decreto-Ley se les señalan.

CAPITULO IV: Del Director y del Subdirector General del Censo Electoral.

ARTICULO 8: Al frente de la Oficina Nacional del Censo Electoral, estará un funcionario que se denominará Director General del Censo Electoral, y quien será nombrado por el Tribunal Superior Electoral.

ARTICULO 9: El Director General del Censo Electoral, será designado de entre los Magistrados del Tribunal Supremo o de la Audiencia de la Habana que no hubieran hecho nunca política activa. En la propia forma será designado el Subdirector General del Censo Electoral.

ARTICULO 10: El Director y el Sub Director General del Censo Electoral, mientras desempeñen estos cargos, cesarán en el ejercicio de sus funciones como Magistrados, pero conservarán todos sus derechos, y sus actuaciones en el Censo Electoral se consignarán en sus expedientes respectivos como méritos extraordinarios, previo acuerdo a ese respecto del Tribunal Superior Electoral.

ARTICULO 11: En el local de la actual Oficina Nacional del Censo y de la Dirección del mismo, se instalará la Dirección General del Censo Electoral, la que tendrá a su cargo los archivos de la mencionada Oficina, los que serán utilizados para facilitar las labores preparatorias y confección del Censo Electoral.

ARTICULO 12: El Director General del Censo Electoral colaborará con el Tribunal Superior para la confección del Censo, teniendo a su cargo la dirección de las operaciones necesarias para recopilar y ordenar los datos electorales, redactando el informe correspondiente, así como la dirección de los trabajos de inspección general, todo ello en la forma que acuerde el Tribunal Superior Electoral y bajo la superior fiscalización del mismo.

ARTICULO 13: El Subdirector General del Censo Electoral desempeñará las funciones y tendrá las facultades del Director General del Censo Electoral durante la ausencia o imposibilidad del mismo; será el Jefe inmediato de los trabajos de inspección, auxiliando al Director General; y además desempeñará las comisiones y servicios que el Tribunal Superior Electoral o el Director General le encomienden.

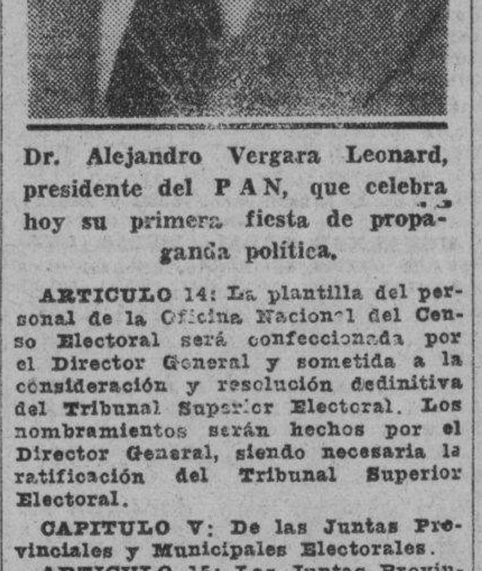

Dr. Alejandro Vergara Leonard, presidente del PAN, que celebra hoy su primera fiesta de propaganda política.

ARTICULO 14: La plantilla del personal de la Oficina Nacional del Censo Electoral será confeccionada por el Director General y sometida a la consideración y resolución definitiva del Tribunal Superior Electoral. Los nombramientos serán hechos por el Director General, siendo necesaria la ratificación del Tribunal Superior Electoral.

CAPITULO V: De las Juntas Provinciales y Municipales Electorales.

ARTICULO 15: Las Juntas Provinciales y Municipales Electorales asumirán las funciones de Juntas Provinciales y Municipales del Censo Electoral, desempeñando las funciones y teniendo las facultades que por este Decreto-Ley se les señalan.

CAPITULO VI: De los Distritos de Enumeración y de los Enumeradores.

ARTICULO 16: Cada Junta Municipal Electoral dividirá el territorio del Término Municipal en los Distritos de Enumeración que estime procedente, teniendo en cuenta los Barrios urbanos y rurales, el número de habitantes, las dificultades de comunicación y demás datos que puedan afectar a esta división territorial y de manera que cada Distrito pueda ser enumerado por un enumerador en un término de treinta días naturales. La Dirección General del Censo Electoral facilitará a cada Junta Municipal los datos que consten en el archivo de la Oficina del Censo a su cargo, para la división territorial mencionada.

ARTICULO 17: Cada Junta Municipal Electoral preparará una lista de enumeradores, que habrá de constar por lo menos del duplo de distritos de enumeración que comprenda el Término Municipal, consignándose en la lista el nombre y apellidos de los aspirantes, domicilios de los mismos, ocupación, de cualquier dato que permita formar opinión sobre su capacidad para el cargo, y la declaración, bajo juramento, de cada aspirante, de no haber figurado como candidato a cargo electivo en los últimos diez años, de no haber figurado como Miembro político en elección alguna y de no estar haciendo política activa.

ARTICULO 18: Las Juntas Provinciales Electorales, en definitiva resolverán sobre la división en distritos practicadas por las Juntas Municipales en las provincias respectivas, practicando las rectificaciones y haciendo las divisiones procedentes, y escogerán, de la lista de enumeradores, el número que sea necesario, a razón de uno por cada distrito, atendiendo a las condiciones de capacidad y moralidad de los aspirantes, y a la circunstancia de no haberse significado políticamente.

ARTICULO 19: Cada Junta Provincial designará, para cada Término Municipal, un enumerador instructor. bien escogiéndolo de las listas de enumeradores, bien nombrándolo libremente en atención a su probada competencia. El enumerador instructor tendrá a su cargo instruír debidamente a los enumeradores de distritos, sin perjuicio de las instrucciones de la Junta Municipal, ayudará a ésta en la labor de rectificaciones de cédulas y demás trabajos de la misma y enumerará a las personas que residan en establecimientos que, por la índole de los mismos, sea difícil la enumeración por virtud de los problemas que puedan presentarse. En caso de justificada necesidad la Junta Provincial podrá designar más de un enumerador instructor para un mismo Término Municipal, necesitándose la ratificación del Tribunal Superior Electoral.

ARTICULO 20: La Junta Municipal Electoral podrá utilizar también los enumeradores instructores para practicar las investigaciones que estime procedentes a los fines de la mejor confección del Censo Electoral.

ARTICULO 21: La Junta Provincial enviará a las Juntas Municipales de la Provincia las correspondientes credenciales para los enumeradores nombrados. Cada Junta Municipal reunirá los enumeradores, les entregará las credenciales, les recibirá juramento y dará posesión, y les instruirá sobre la forma en que habrán de realizar sus trabajos.

## Información Telegráfica
### DEL INTERIOR DE LA ISLA

(Por nuestros corresponsales a través del hilo directo del DIARIO DE LA MARIÑA)

### PINAR DEL RIO

**INDIGNACION EN ARTEMISA POR EL ATENTADO AL PRESIDENTE**

ARTEMISA, junio 15. DIARIO. Habana.—El atentado contra el Coronel Mendieta, Honorable Presidente de la República, ha producido estupor e indignación en esta villa, condenándose públicamente como un acto de incivilidad inconcebible.

Este pueblo se felicita de que el señor Presidente haya salido relativamente ileso.

Villar, Corresponsal.

**POR INFRINGIR UN DECRETO**

PINAR DEL RIO, junio 15. DIARIO. Habana.—Ingresó en la cárcel, con exclusión de fianza, Agapito Ruibal Rodríguez, acusado por la Guardia Rural del puesto de Santa Lucía de infringir el Decreto-Ley número 51. Qedó a disposición del Tribunal de Defensa Nacional.

**EL ATENTADO AL PRESIDENTE**

El pueblo pinareño condena el atentado al Presidente de la República.

### HABANA

**SELLADAS LAS CAJAS DE CAUDALES DEL HOSPITAL DE SAN LAZARO ,POR CRERSE EXISTE UN FRAUDE**

RINCON, junio 15. DIARIO. Habana.—Por orden del señor Ricardo Garmendía, Administrador del Hospital de San Lázaro, han sio selladas ante notario las cajas de caudales del referido benéfico establecimiento, por estimar dicho señor que existe un fraude ascendente a varios miles de pesos.

También el Juzgado actúa en torno al hecho, que tiene intrigada a la opinión pública.

Una comisión de enfermos del Hospital me han visitado para protestar de la cesantía que la Junta de Patronos de San Lázaro ha dictado contra dicho Administrador denunciante. Al mismo tiempo, el corresponsal que suscribe protesta de las calumniosas afirmaciones que hace un periódico de la mañana contra el doctor Ismael Pintado, destacado revolucionario, y persona de confianza del General Menocal. —SAINZ.—Corresponsal.

### MATANZAS

**ABECEDARIOS DE CARDENAS VENDRAN A LA CONCENTRACION**

CARDENAS, junio 15. DIARIO. Habana.—A las cinco de la mañana del domingo saldrá de esta ciudad un tren excursionista con ocho coches, conduciendo 800 personas para la Concentración Abecedaria que se efectuará en esa capital. Los cardenenses llevarán letreros, banderas, estandartes y una Banda de Música.

**ABSUELTO POR EL TRIBUNAL DE SANCIONES EL EX-GOBERNADOR ISRAEL PEREZ**

MATANZAS, junio 15. DIARIO. Habana.—Terminó esta tarde, ante el Tribunal de Sanciones, el importante juicio oral contra el ex-Gobernador Israel Pérez y otros, informando las partes. El Fiscal doctor Fernández Poyo mantuvo la acusación, solicitando para los acusados la pena de ocho años de reclusión por malversación. El defensor, doctor Reyes Lovio, solicitó que los procesados fueran absueltos. Finalizados los informes, el Tribunal dictó providencia disponiedo la libertad, aceptando la tesis del defensor.

Asimismo, el Tribunal de Sanciones ha dictado sentencia absolutoria a favor de José Manuel Gutiérrez, ex-Alcalde de Colón; tesorero González Cepero y otros, para quienes el Fiscal solicitaba también ocho años de reclusión. Fueron defendidos igualmente por el doctor Reyes Lovio, quien fué muy felicitado.—LOVIO—Corresponsal.

**EL ATENTADO AL SEÑOR PRESIDENTE**

PEDRO BETANCOURT, junio 15. DIARIO. Habana. — Esta sociedad, condena el atentado perpetrado hoy contra el Sr. Presidente de la República, y los funcionarios del Gobierno, por los enemigos de la nacionalidad cubana.—Olivera, Corresponsal.

**LA AGRESION AL PRESIDENTE**

JOVELLANOS, junio 15. DIARIO. Habana.—Sensible y muy lamentable se juzga en esta la brutal agresión al Sr. Presidente de la República, siendo muy sentidas las desgracias ocurridas. De completo acuerdo con las manifestaciones de Aristigueta, por radio.—Nin, Corresponsal.

### SANTA CLARA

**EN FAVOR DE «CHICOLA» Y DE LA CARRETERA CAIBARIEN-PLACETAS**

CAIBARIEN, junio 15. DIARIO. Habana.—Después de la gran manifestación celebrada a favor del embarcadero «Chicola» y de la carretera de Caibarién a Placetas, la Federación Obrera Local ha venido tomando acuerdos para lograr esa finalidad. Han sido cursados distintos mensajes telegráficos al Presidente de la República y altas autoridades, esperando sean atendidas estas necesidades de Caibarién. MARTINEZ ILLA.—Corresponsal.

**LA NOTICIA DEL ATENTADO, EN RANCHO VELOZ**

RANCHO VELOZ, junio 15. DIARIO. Habana.—La opinión pública de esta localidad protesta del salvaje atentado de que fué objeto el Coronel Mendieta Presidente provisional de la República.

Hora es ya de que termine en Cuba el terrorismo, empleado también para exterminar indefensos ciudadanos. Este pueblo se felicita de que Mendieta haya salvado la vida, y a la vez hace votos por su completo restablecimiento, así como por el del doctor Landas. SARABIA. Corresponsal

**A LA CONCENTRACION DE LA HABANA ASISTIRAN DOS MIL ABECEDARIOS DE CIENFUEGOS**

CIENFUEGOS, junio 15.—DIARIO Habana.— Alrededor de dos mil abecedarios de esta localidad asistirán a la concentración que se celebrará el próximo día 17 en esa capital, ostentando camisas verdes y corbata blanca. El tren excursionista saldrá de esta villa a las cinco de la mañana del domingo. Almorzarán en el tren.

Las mujeres abecedarias vestirán de blanco y usarán corbata verde. Solamente pueden adquirir pasaje para esta excursión los celulados del ABC Dos damas portarán respectivamente, las banderas de Cienfuegos y la de filial de la institución.

La Directriz de Cienfuegos respaldará la actitud del doctor Mañach frente al movimiento extremista de los centros docentes, ejercicio por elementos harto conocidos.

**HONDA PENA PRODUJO LA MUERTE DEL SEÑOR RAFAEL FIOL**

El sepelio del que fuera distinguido ciudadano, señor Rafael Fiol, fallecido el jueves en la Habana, constituyó una elocuente manifestación de condolencia.

El señor Fiol gozaba de gran estimación entre las clases mercantiles y a la vez la sociedad le consideró siempre como elemento prestigiosísimo—OBDULIO. Corresponsal.

### CAMAGUEY

**DECLARARON LOS PRESOS DE CAMAGUEY LA HUELGA DE HAMBRE**

CAMAGUEY, junio 15. DIARIO. Habana.—Sobre las cinco de la tarde, comenzó la huelga de hambre de los presos que se encuentran en la cárcel de esta ciudad, en protesta contra la última amnistía que dicen que se hizo solamente para salvar a Cancio Bello, Director del semanario «Kareta».

Los presos por los sucesos de la Jefatura del Distrito de Obras Públicas, no se sumaron al movimiento, ni intentaron protestar de nada.

Esta tarde fué autopsiado el cadáver del suicida de la finca «Unión» Adolfo Torres, ignoránse las causas que le hicieron tomar tan fatal determinación.

Mañana comenzarán los trabajos de saneamiento de la ciudad.

La Audiencia se ha dirigido nuevamente al Tribunal de Sanciones, traspasándole la causa incoada por homicidio de Luis Serrano, ocurrido el 25 de Febrero de 1931, del cual acúsase al ex cabo Avelino Miranda.—Lechuga, Corresponsal.

**HAN SALIDO PARA LA ZONA INUNDADA DE MORON EL JEFE DE SANIDAD Y VARIOS INGENIEROS**

MORON, junio 15. DIARIO .Habana.—En el día de hoy, salió el Jefe Local de Sanidad, Dr. José Pardo, acompañado del ingeniero Aníbal Fernández Lobo, para la zona afectada por las inundaciones También les acompaña el ingeniero Francisco Ferrer, Jefe del Departamento de ingeniería de la Habana, a fin de estudiar sobre el terreno la forma de desaguar la gran extensión de terreno que se encuentra inundada, la que se calcula en unas diez mil caballerías.

Cooperan en esta labor los ingenieros de los Ferrocarriles Consolidados, así como los de los ingenios de la «Cuban Cane», «Cunagua» y «Jaronú» que se encuentran grandemente interesados en que la obra de canalización se lleve a efecto, y para lo cual han obtenido su decidido apoyo moral y económico, hasta dotar a esta zona de los canales que fueren necesarios para que dichos terrenos se conviertan en productivos y puedan evitarse las epidemias de paludismo y tifus que constantemente nos amenazan.

En la reunión celebrada anoche, por el Comité Pro Mejoras Locales, que se encuentra integrado por las representaciones de todas las sociedades, y al que asistió el Sr. Francisco Ferrer. invitado por el Alcalde Municipal, y el Presidente del citado Comité. Sr. Manuel Gómez Oliva, también se acordó por unanimidad prestar el más decidido apoyo a la obra de saneamiento.—Pilar, Agente-Corresponsal.

### ORIENTE

**SINDICATO DE OBREROS CLAUSURADO**

CENTRAL BAGUANO, junio 15. —DIARIO.—Habana.— El sindicato de obreros de este Central fué clausurado por orden militar, siendo detenidos varios obreros. El ingenio muele normalmente.

**UNA CONFERENCIA DE IBARZABAL**

Definitivamente mañana, y en el Conservatorio de Música, pronunciará una conferencia el notable periodista señor Federico de Ibarzábal. El tema versará sobre las cuestiones sociales y el problema negro en Cuba.

**TRES POLICIAS DESARMADOS EN UNA REYERTA**

En el momento en que varios individuos formaban fuerte escándalo en la barriada de mal vivir, intervinieron tres policías, que inmediatamente fueron desarmados, formándose por dicha causa fuerte tiroteo. Los revoltosos emprendieron la fuga en una máquina, que luego fué abandonada por los mismos y ocupada por la policía. Solamente fué detenido un individuo nombrado José del Toro.

**TRIUNFO EN SUS GESTIONES EL GOBERNADOR**

El Gobernador militar, capitán Fernández Visiedo, regresó de Guantánamo, después de solucionar un grave problema creado por algunos empleados al alcalde de dicha localidad, teniente Matarán. Dichos empleados han vuelto a ocupar sus puestos.

**MUY COMENTADO UN VIAJE DE UN MILITAR Y TRES MARINOS**

Está siendo objeto de muchos comentarios el embarque en el vapor «Cuba», que salió ayer e iba destinado a Santo Domingo y Puerto Rico, del teniente Ullibarri y tres miembros de la Marina Nacional

Según las versiones recogidas, el viaje de las mencionadas autoridades tiene por objeto evitar el contacto de elementos machadistas con la tripulación del «Cuba», toda vez que se habla de una extradición de dichos elementos refugiados en Santo Domingo.

**ABECEDARIOS ORGANIZAN LA EXCURSION**

Mañana saldrá la excursión abecedaria que se propone concurrir a la concentración que se efectuará en esa capital el próximo domingo.

Se calcula que de toda la provincia asistirán dos mil.

**REGRESO FEDERICO BOLIVAR**

Ha regresado de esa capital el señor Federico Bolívar, apoderado de la casa Bacardí y distinguida personalidad política de esta provincia, de quien se dijo que había sido nombrado por el comité del Conjunto Revolucionario como representante de la provincia oriental.

El señor Bolívar ha declarado lo siguiente: «No pertenezco a ningún partido político militante. Mi viaje a La Habana no tuvo relación alguna con la política. Sencillamente fuí a resolver asuntos de la casa Bacardí, aprovechando la oportunidad de saludar a mi compañero de la guerra y buen amigo, General Menocal. Ni hago ni quiero hacer política».

El señor Bolívar nos ratificó que solamente se ocupa de los asuntos industriales y comerciales que le conciernen.—GARCIA, Corresponsal.

## PRORROGADO EL ESTADO DE SITIO EN ARGENTINA

BUENOS AIRES, junio 15. WP. El gobierno publicó hoy un decreto prorrogando el estado de sitio hasta el 15 del próximo mes de julio.

## Una reunión de la Cámara de la Propiedad

Trató de revalorización de los repartos, moratoria en los solares a plazos y del oro

La Cámara Nacional de la Propiedad celebró Junta Extraordinaria de Directores ayer por la tarde, con nutrida concurrencia, habiendo estudiado profundamente diversos problemas relacionados con el negocio de la propiedad, así como asuntos de orden interior, conociéndose de numerosas solicitudes de ingresos.

Se entró a fondo en los siguientes temas de actualidad.

**REVALORIZACION DE LOS REPARTOS Y MORATORIA DE LAS COMPRAS DE SOLARES A PLAZOS**

Mociones que está estudiando el Consejo de Estado, en vista de que dicho organismo ha solicitado de la Cámara su concurso a la solución de los problemas.

**DECRETO SOBRE EL ORO**

La reciente legislación en materia monetaria fué estudiada detenidamente, y por su importancia mereció que se señalara una Junta extraordinaria para tratar de todas las fases de este asunto, y la manera como afecta a los intereses que representa la Cámara.

La Cámara ha recibido numerosas solicitudes e indicaciones de propietarios residentes en distintas localidades de la Isla, problemas que abordará lo más rápidamente posible y que denotan la aceptación que han producido las labores que está desarrollando.


## OFICIAL

República de Cuba.— Secretaría de Comunicaciones.—Negociado de Sellos y Material.— Comisión Local de Subastas.— Habana, Junio 4 de 1934.—Hasta las diez a.m., del día 18 de junio de 1934, se recibirán en el Negociado de Sellos y Material (Salón de Subastas) de la Secretaría de Comunicaciones, Oficios y Teniente Rey, proposiciones en pliego cerrado para el suministro de EFECTOS ELECTRICOS durante el año fiscal 1934 a 1935, y entonces se abrirán y leerán públicamente.— En el Salón de Subastas del referido Negociado, se facilitarán a los interesados, Pliegos de Condiciones y cuanto más antecedentes sean necesarios.

Gabriel LANDA
Secretario de Comunicaciones

4 al 9 y 2 - 17

## OFICIAL

ANUNCIO

SECRETARIA DE JUSTICIA

Dirección de Justicia

Hasta las 12 m. del día 20 del actual mes de Junio se recibirán en esta Dirección, proposiciones en pliego cerrado para el suministro de los siguientes objetos:

Papel blanco 8½ X 13 (32 libras). Millar.
Papel Onion Skin 8½ X 13 (20 libras). Millar.
Tinta azul-negra, en medios litros. Medio litro.
Presillas tipo Gem, núm. 1, millar.
Sobres núm. 10, impresos (20 libras), millar.
Plumas Leonard de acero. Caja de 100.
Papel carbón Middle Weight 8½ X 13. Caja.
Papel secante, base 100 libras en hojas o cortado. Millar.
Pasta para pegar, en pomos de cinco onzas. Docena.
Lápices Mongol o Mikado números 1 y 2. Gruesa.
Gomas de borrar 110 y 1080. Docena.
Cintas para máquinas de escribir de un solo color, de 12 yardas. Docena.
Carreteles de hilo Oso número 1 Docena.
Cabos de pluma. Gruesa.
Agujas de acero. Paquete
Papel stencil en cajas. Caja.
Bufetes planos de caoba de 60 X 36. Unidad.
Sillas giratorias para los mismos. Unidad.
Mesas planas 60 X 36. Unidad.
Sillas fuertes para oficina, madera. Unidad.
Mesas chicas para máquinas de escribir. Unidad.
Sillas para las mismas. Unidad.
Armarios de dos puertas, tamaño chico. Unidad.

Las proposiciones pueden hacerse para todos los objetos o para algunos de ellos, pero siempre con arreglo a lo expresado en la anterior relación.

El día 20 del actual mes de Junio, a las tres de la tarde se abrirán los sobres en la Dirección de Justicia.

Se hace constar que no obstante autorizar el Decreto-Ley núm. 271 de fecha seis del actual que la Secretaría de Justicia pueda adquirir este material y mobiliario sin subasta alguna, se publica el presente anuncio para obtener los mejores precios en beneficio del Estado.

Habana, Junio 15 de 1934.

Dr. Pedro LOPEZ DORTICOS.
Subsecretario de Justicia.

## OFICIAL

ANUNCIO DE SUBASTA

República de Cuba.—Secretaría de Obras Públicas.—Negociado del Servicio de Faros y Auxilios a la Navegación.—Habana, 2 de Junio de 1934.—Hasta las diez de la mañana del día 18 de Junio de 1934. se recibirán en la Oficina del Negociado del Servicio de Faros, donde se llevará a efecto la subasta, proposiciones en pliegos cerrados para construcción y colocación de balizas en los canales de Isla de Pinos. A la hora y día expresados serán abiertas y leídas las proposiciones presentadas. En la expresada Oficina del Negociado de Faros y Auxilios a la Navegación de esta Secretaría, Sol y Aguiar, se facilitarán informes e impresos a quien los solicite.—Carlos López Céspedes.—Ingeniero Jefe.

6131 4 Id. 6.

## OFICIAL

REPUBLICA DE CUBA

Secretaría de Sanidad y Beneficencia
Comisión Local de Subastas.
Segunda Convocatoria

Hasta el día 26 del corriente mes de junio de 1934 y a las horas que a continuación se expresan, se recibirán en el Local de la Junta Nacional de Sanidad y Beneficencia, proposiciones en sobre cerrado para los siguientes suministros:

A las 9 a. m., Utiles de Limpieza e Higiene; a las 10 Desinfectantes.

A las 11. Efectos de Ferretería y a las 12. Medicinas Grupo 'B' necesario dicho grupo para abastecer a las dependencias de esta Secretaría, situadas en las provincias de Pinar del Río, Matanzas, Santa Clara, Camagüey y Oriente, y las demás necesarias para el servicio general de esta Secretaría durante el ejercicio fiscal de 1934-1935. Entonces las proposiciones se abrirán y leerán públicamente. Se darán pormenores a quienes lo soliciten en la Oficina de la Comisión Local de Subastas.

DR. ALFREDO ESTRADA, Secretario de la Comisión Local de Subastas.

15, 16, 22, 23

## Compañía Trasatlántica Española

Servicios de Vapores Correos Todo el Año

| PARA NEW YORK, VIGO, CORUÑA, GIJON, SANTANDER Y BILBAO | PARA VERACRUZ 48 HORAS DE VIAJE |
|---|---|
| Vapor "Habana", Junio 15 | Vapor "Habana", Junio 8. |
| Vapor "C. Colón", Julio 16. | Vapor "C. Colón", Julio 9. |
| | Vapor "Habana", Agosto 8. |

Para New York, Cádiz y Barcelona

Vapor «M. de Comillas», Junio .................. 21
Vapor «C. Colón», Julio .................. 16

Para Guatemala, C. Rica, Panamá, Colombia, Curacao, Venezuela y Las Palmas (Canarias).

Vapor «Magallanes». Jun 8. Vapor Magallanes», Agt. 8.

Espléndidas cámaras Tercera clase moderna con camarotes.

Más informes: GARCIA & DIAZ Ltda. Agentes Generales
Palacio Lonja. Telfs. M-6911 y M-6912 Apart. 1690. Habana.


M.E.C.D. 2016

# ANUNCIOS CLASIFICADOS DE ULTIMA HORA

## ALQUILERES

### a1 HABANA

**SAN MIGUEL NUMERO 224-D., AL**tos, entre Marqués González y Oquendo, compuesta de sala, saleta, cuatro cuartos, comedor al fondo, baño completo intercalado, cocina y servicio de criados, en $28.00. Informes: Edificio «El Iris», Empedrado número 34. Departamento número 27. De 3 a 6 p. m. Telf. F-4172. A-1

**ALQUILO AMPLIA Y HERMOSA CA**sa Hospital 6, entre Príncipe y Vapor, $22.00. La llave enfrente. Informan Neptuno 235, esquina a Soledad, mueblería A-1

### a2 VEDADO

**VEDADO. SE ALQUILA LA CASA** calle A No. 142 esquina a 15, compuesta de sala, recibidor, comedor, siete habitaciones, tres baños, servicios de criados, garage, rodeada de jardines. Puede verse de 12 a 3. Precio $120. A-2

**EDIFICIO «BIARRITZ» CALZADA** del Vedado entre J e I. Se alquilan frescos modernos pisos altos y bajos con sala, comedor, 2 cuartos, baño, cocina. Precios: $15.00 a $25.00. Se exigen referencias. A-2

**SE ALQUILA, EN EL PUNTO MAS** céntrico del Vedado, calle 19 número 523, bajos, entre 16 y 18, una magnífica casa, acabada de reedificar, compuesta de jardín, portal, sala, recibidor, tres hermosas habitaciones, con baño completo intercalado, comedor al fondo y una espléndida habitación para sirvientes, con servicio y ducha. La llave en el departamento número 2 del mismo edificio. Precio: $20.00. Informan en el teléfono F-4271 A-2

**VEDADO, B No. 2, entre 3a. Y 5a.** alquilo frescos, espaciosos bajos, jardín, portal, sala, saleta, 7 cuartos, comedor al fondo, baratísima. Informan allí. A-2

### a3 CERRO y PALATINO

**ALQUILA COLON 103, CERRO. POR**tal, sala, tres cuartos, baño, cocina, patio, 10 pesos. Teléfono F-2926. Llave al lado. A-3

### a4 MARIANAO y sus PPTOS.

**ALQUILO MIRAMAR PROXIMA** a las Ursulinas, 3 y 4 habitaciones, garage, dos cuartos criados, agua abundante. Novena Ave. entre 20 y 22, Miramar. Informan, 7 esquina a 4, La Sierra. FO-1423.

### b4 HABITACIONES

**O'Reilly 51**

Se alquilan baratas magníficas habitaciones amuebladas, amplias, ventiladas y frescas, con abundantes baños, agua caliente y fría a todas horas. Moralidad y buen servicio. B-4

## SE SOLICITAN

### s1 CRIADAS y CRIADOS

**SOLICITO CRIADA DE MANO, PE**ninsular, no muy joven y con referencias. Sueldo, $12.00, ropa limpia y uniformes. Para tratar, de 9 a 2. 6 número 236, altos, entre 23 y 25, Vedado. S-1

### s2 COCINERAS y COCINEROS

**SOLICITO UNA CRIADA, PARA CO**cinar y limpiar. Tiene que saber su obligación. Buen sueldo, San Miguel 159, altos. S-2

**SOLICITO ESPAÑOLA PARA COCI**nar y limpiar, sueldo, $10. Calle 5a entre 2 y 4. Reparto La Sierra. Entrando por la calle 4, la primera casa. S-2

**SE SOLICITA ESPAÑOLA JOVEN,** limpia y buena presencia, que sea buena cocinera y repostera y también para planchar Sueldo: $20.00. M No. 33 altos, esquina a 19. S-2

**SE SOLICITA UNA ESPAÑOLA, PA**ra cocinar y limpiar, que tenga referencias, Tercera número 49, entre A. y B., Vedado. S-2

### SOLICITUDES VARIAS

**HOMBRE, DESEA CONVERSACION** italiano, con una persona, hablando alemán o francés. De 9 a 12, mañanas, diariamnete, 75 centavos, Hotel «Trotcha» número 68. S-14

**SOLICITO MATRIMONIO SIN NI**ños, para encargados de casa inquilinato, con garantía en dinero. Informan: Monte 2, letra A., esquina a Zulueta, altos, encargado. De 12 a 3, presentarse los dos. S-14

## SE OFRECEN

### s1 CRIADAS y CRIADOS

**SE DESEA COLOCAR UNA MUCHA**cha del campo, para cualquier trabajo, en casa de moralidad, Santa Rosa 43, esquina a San Joaquín, frente a la Bodega. O-1

### s2 COCINERAS y COCINEROS

**COCINERO ESPAÑOL, DESEA CA**sa particular. Cocina española y criolla. Es repostero y prefiere casa con despensa. No saca comida. No tiene inconveniente en ayudar a la limpieza de matrimonio. Bernaza 63, azotea, M-8633. O-2

### s8 CHOFERES

**SE OFRECE JOVEN ESPAÑOL CO**mo chofer para casa particular, tiene buenas referencias, su domicilio calle J núm. 213, entre 21 y 23, Vedado. Teléfono F-6111 o F-2220. Pie González. O-8

## VENTAS

### 3 FINCAS RUSTICAS

**GANGA. VENDO FINCA MIDE 7571** metros, dos casas, árboles frutales agua abundante, a peso metro. Informan Villa Marieta, Calzada de Güines San Francisco de Paula. V-3

### 4 ESTABLECIMIENTOS

**BODEGA SURTIDA, SIN DEUDAS,** vendo 500 pesos, con mucho barrio, próxima calle Fábrica. No corredores. Datos: Pou, Vidriera, «Café Moderno», Concha y Luyanó. V-4

**VENDO UN HOTEL, 36 HABITACIO**nes, bien amueblado, barra y café y un gran café-cantina, en lo mejor, en $5,000.00 y un negocio en $11,000.00. Gran utilidad mensual. Informes: San José y Belascoaín, Vidriera, de 11 a 1. únic ahora, Alvarez. V-4

**BODEGA MUY CANTINERA**

Garantizo venta 35 pesos diarios cantina; no paga alquiler, en calzada. Surtida. Sin deudas. Se vende mitad precio por necesidad embarcarme. Suárez, Belascoaín y Figuras, Café. V-4

**VENDO BODEGA, EN COMPOSTELA** número 30, con buena venta de café y helados y demás víveres. Se da barata. Telf. M-5085. V-4

## VENTAS

### 6 AUTOMOVILES

**VENDO UN AUTO LA SALLE PER**fectas condiciones de funcionamiento con todas las gomas en excelente estado. Tiene 2 de repuesto nuevas, buena pintura, 7 pasajeros. Puede verse Avenida de los Presidentes No. 66 entre Calzada y 9a. Vedado. V-6

### 9 MUEBLES Y PRENDAS

**SE VENDEN DOS REGIOS BUTACO**nes de mimbre, con sus cojines y lámparas, elegantísimos, San Rafael 145, bajos. V-9

**Muebles en GANGA**

Liquidamos gran surtido en juegos de cuartos, comedor y sala, neveras, juegos de mimbre, sillería, etc. Grandes facilidades de pago. Vista hace Fe. Neptuno 235, esquina a Soledad. V-9

### 16 OBJETOS VARIOS

**VENDO FRUTOS PAIS, CON LICEN**cia. Poco alquiler, a primera oferta y aparato de caña, muy barato, a las 11, O-Reilly 13. V-15

# El novenario a S. Antonio en San Francisco

El grandioso novenario celebrado en la Iglesia de San Francisco por la Venerable Comunidad seráfica de la Habana y la Pía-Unión de San Antonio de Padua de esta iglesia, culminó en un gran triunfo antoniano.

La novena dió comienzo el día 4 y terminó el día 12 del actual

Los ejercicios fueron dobles.

Por la mañana, misa cantada de comunión general en el altar de San Antonio, adornado con plantas y flores, predominando los lirios y las arecas, ejercicio de la novena y veneración de su reliquia

Por la tarde: A las 5, exposición de Su Divina Magestad en el altar mayor, vistosamente engalanado, Corona seráfica, devotas preces de la novena, súplica a San Antonio, canto del Responsorio por los Padres Justo Anasagasti, José Luis Sarigoitia, Pedro Aranguren, Juan Ibabe y Cástor Aprais, O. F. M., acompañados al órgano por el R. P. Benigno de Iturriaga, O. F. M., sermón, bendición, reserva y veneración de la reliquia, cantándose durante este acto, el Himno a San Antonio del ilustre compositor franciscano, P. Garmendía, O. F. M.

El día 4, predicó el Padre Justo Anasagasti, O. F. M., sobre el siguiente tema: «Corazón Consolador.»

Se refiere al Corazón de Jesús, fuente de todo consuelo.

Después de exponer el tema, exhorta a sus oyentes a seguir el Consejo de Jesús: Venid, a mí, dice, todos los que estáis cargados y atribulados que yo os aliviaré».

Sin embargo despreciamos tan divina invitación, y así no podemos con los males que nos agobian.

Los días 5, 6 y 7, predicó el Padre Serafín Ajuria, guardián de la Comunidad.

Desarrolló sabia y elocuentemente los siguientes temas: «El Corazón de Jesús, fortaleza del cristiano en toda adversidad y en toda lucha contra los enemigos de la fe.

Les pone como ejemplo a los mártires y a San Antonio de Padua, de un modo especialísimo.

«Grandeza de la Madre cristiana» fué el segundo que desarrolló. Describe la grandeza de la Madre y se lamenta de que su nombre, el más augusto, después del nombre de Dios, se use con ligereza o menosprecio. Después demuestra cuanto el Cristianismo dignificó a la madre, elevándola al rango de criar y educar hijos para el cielo.

El tercer sermón, versó sobre el siguiente tema: «El Sacramento de la Comunión en sus efectos, que son: aumentar la caridad, ayuntar la influencia satánica y reformar las costumbres.»

Los días 8, 9, 10, 11 y 12, predicó el famoso orador Monseñor Santiago G. Amigó, ilustre Terciario franciscano, sobre temas tan interesantes, como «la Religión,» «la Fe», «la Esperanza» y «la Caridad», tratando en ésta de las relaciones de caridad y justicia entre pobres y ricos.

La concurrencia a este novenario se puede decir con toda propiedad que ha sido numerosísima, a pesar de la lluvia torrencial, que en los ocho días de la novena, descargaba a la hora crítica.

El día 12, último del novenario, hubo buen tiempo. En este día, una vez terminada la reserva, el M. R. P. Aprais, Comisario de la Orden seráfica, asistido de los Padres Biain Ibabe, de la expresada Orden, bendijo solemnemente millares de lirios y dos grandes cajas de flores.

Distinguidas señoritas distribuyeron tres mil lirios y centenares de flores.

Verificada ordenadamente la distribución de lirios y flores, se llevó a cabo una magnífica procesión en honor de San Antonio de Padua.

Recogida la procesión, se cantó solemnemente la Salve.

El Coro seráfico reforzado con escogidas voces, interpretó en la gloriosa tarde antoniana del día 12, bajo la dirección del P. Iturriaga las siguientes composiciones musicales, contribuyendo al mayor esplendor de las Vísperas antonianas:

Salve de Arrúe a tres voces; «Salve Sancte Pater» de Falconada a tres voces; «Si puedes Miracula» e Himno a San Antonio a tres voces de Garmendía. Todos estos ilustres compositores, pertenecen a la Orden seráfica, pródiga en eminencias musicales.

Las magníficas Vísperas antonianas concluyeron con la veneración de la Reliquia.

El concurso extraordinario, basta considerar, el número de lirios y flores distribuidas.

## LOS RR. PP. FRANCISCANOS EN LA HORA CATOLICA

Estupendo es el programa que preparan los RR. PP. Franciscanos para transmitir por la Hora Católica del próximo domingo día 17 del presente.

En la parte hablada, harán uso del micrófono, los RR. PP., Castor Apraiz (que hará el comentario al Evangelio, y aprovechará esta circunstancia para despedir de los radioyentes, pues se embarca próximamente a la Madre Patria), Ignacio Biain, que tendrá a su cargo la Conferencia, Adrián María de Querejeta, que leerá el Buzón de Cuestiones, e Hilario Chaurrondo, que, como siempre, tendrá a su cargo el Motivo Semanal.

El Coro Franciscano deleitará a los radioyentes con cuatro hermosos corales: O Sanctissima, Salve Sancte Pater, y Salve Marie, a 3 voces, y Panis Angeli, por los RR. PP. José Luis Sarrigoitia y Adrián María de Querejeta, tenor y barítono, bajo la dirección del RR. PP. Benigno de Iturriaga.

Sintonice el próximo domingo la Hora Católica, a las 2 p. m.

# Crónica Católica

## CULTOS CATOLICOS PARA MANANA

**SEGUNDO ANIVERSARIO DE LA UNION 39**

La Unión 39 de Caballeros Católicos del Cerro, celebra el segundo aniversario de su fundación en el salón de actos del Colegio San Vicente de Paúl, sito en la Calzada del Cerro 797, el domingo 17 del actual, a las 3 y media de la tarde, con arreglo al siguiente programa:

1. Himno Nacional.
2. Apertura del acto, por el Presidente de la Unión.
3. Coro de la zarzuela infantil La Bella Condesita, de A. Saco del Valle, por un grupo de alumnas del Colegio Cazes.
4. Recitaciones por el señor Alfonso García.
5. Serenata Arabe, de Tárraga, piano, por la señorita Zenaida Aranguren.
6. Conferencia por el señor Enrique de la Maza, Secretario de la Unión No. 39.
7. Pieza musical. Violín y piano, por las señoritas Mercedes e Inés López.

**LA FIESTA DE SAN ANTONIO EN LA PARROQUIA DEL CERRO**

El Párroco del Cerro, R.P. José Viera, celebró gran función a San Antonio de Padua, el día 13 del actual.

Se ajustó al siguiente programa:

A las 8 de la mañana hubo misa de comunión general, a la que concurrieron numerosos devotos del Santo de Padua. A las 9 de la mañana: misa solemne, interpretada magistralmente por el coro parroquial.

Pronunció un elocuentísimo y conmovedor panegírico de San Antonio, el Padre Viera, Párroco de esta feligresía.

Asistió un numerosísimo concurso de fieles.

Después de la función, los pobres fueron socorridos con abundantes limosnas por el bondadoso Párroco.

Prosiguen con toda actividad las obras de embellecimiento del altar mayor y frente del templo, que serán inauguradas al jueves de la Semana del Circular, que da comienzo el día 18 del actual.

**MISA LOS DOMINGOS EN LA CAPILLA DE CRISTO POBRE**

Es tan numeroso el número de fieles que han pedido que se celebre el santo sacrificio de la misa ante la milagrosa imagen de Cristo Pobre, que por orden superior, desde el domingo 17 del presente mes, a las ocho de la mañana, se celebrará misa en su capilla del Arzobispado, Habana esquina a Chacón.

**CULTO CATOLICO PARA MAÑANA EN HONOR DE JESUS SACRAMENTADO**

En la Catedral. Celebra la función mensual reglamentaria la Muy Ilustre Archicofradía del Santísimo Sacramento en la misma establecida.

A las 8 de la mañana, misa de comunión general. A las 9 de la mañana, misa solemne, sermón, procesión del Santísimo, bendición y reserva.

En la Caridad. La Archicofradía del Santísimo Sacramento celebra los siguientes cultos: A las 7 y media de la mañana, misa de comunión general. A las 9 de la mañana misa solemne, sermón por el P. Nicanor Suárez Cortina.

Se ruega muy encarecidamente la asistencia a los cofrades con el distintivo de la Hermandad.

En las Reparadoras. El Jubileo Circular.

La misa del Sacramento a las 8 de la mañana.

A las 5 de la tarde procesión, bendición y reserva.

**FIESTAS ANUALES AL CORAZON DE JESUS**

En el Cerro, a las 8 y media de la mañana, misa de Comunión general, armonizada por el coro de la Academia Champagnat. A las 9 misa solemne y sermón por el Párroco Padre Viera.

Invitan Guillermina Portela y María Catalá.

En Puentes Grandes. En la parroquia de Puentes Grandes, a las ocho de la mañana, misa de comunión general. A las 9 a.m. misa solemne, sermón, procesión del Santísimo, Consagración, bendición y reserva.

Invita el Párroco P. Dalmacio Pérez.

En la Parroquia de Jesús del Monte. A las siete de la mañana, misa y comunión general. A las 9 de la mañana, solemne misa con orquesta y sermón, por el P. Rivas, S.J.

En la Iglesia de Jesús, María y José. A las 7 y media de la mañana, misa de comunión general. A las 8 y media de la mañana, misa solemne y sermón. A las 4 y media de la tarde, rosario, ejercicio, procesión del Santísimo con 5 visitas bendición y reserva.

**FIESTAS A SAN ANTONIO DE PADUA**

En la Iglesia del Espíritu Santo, a las 8 y media de la mañana, solemne función en honor de San Antonio de Padua.

Las personas que ayudaban con sus limosnas a la Camarera, señorita Clara Mora, se servirán entregarlas en la Sacristía, al Párroco doctor Alberto Martín, por encontrarse imposibilitada por sus 103 años de edad.

En las Escuelas Pías de la Habana. A las 9 de la mañana, solemne función a San Antonio de Padua, por su Pía Unión de la Parroquia de Monserrate, con orquesta y sermón, por el R.P. Alberto Boix, S. Chp.

Oficiará el Párroco de Monserrate Monseñor Alberto Méndez.

En San Juan de Letrán. Celebra la V. O. Tercera de Santo Domingo, los siguientes cultos: A las 7 y media de la mañana, misa y comunión general. A las 4 y media de la tarde, exposición, Rosario, sermón, procesión del Santísimo, bendición y reserva.

**SOLEMNES FIESTAS A N. S. DEL PERPETUO SOCORRO**

En la Iglesia de San Nicolás de Bari, la Archicofradía del Perpetuo Socorro celebra las siguientes fiestas patronales:

Día 16. A las 8 y media de la mañana: procesión y solemne Salve.

Día 17. A las 8 de la mañana, misa de comunión general armonizada con cánticos. A las 8 y 45 de la mañana, misa solemne con orquesta y sermón.

La parte musical será dirigida por la señora Blanquita Fernández de Castro de Jardines.

Predica el P. Jorge Camarero, S.J.

Se ruega la asistencia a los cofrades y se invita a los fieles.

**LOS 21 DOMINGOS DE SAN HILARION**

En la parroquia de San Hilarión, de la villa de Guanajay, los piadosos ejercicios de los 21 Domingos, antes de 2 misas, rezada a las 8 y cantada a las 9 y media, y a las 5 y media de la tarde.

Se invita a los fieles.

**CONMEMORACION DE LA DOMINICA IV DESPUES DE PENTECOSTES**

En todas las iglesias, misa cantada y sermón en conmemoración a la Dominica IV después de Pentecostés.

El sermón versará sobre el Evangelio de la Dominica. «La pesca milagrosa. (San Lucas V. 1. 11).

GABRIEL BLANCO.

# Un homenaje al visitador de los Paúles

Con el plausible motivo de celebrar sus días, el Muy Rvdo. Padre Antonio López e Isaguirre, Visitador de los Padres Paúles, fué objeto de un bellísimo homenaje por parte de las Cofradías, Congregaciones y Asociaciones, establecidas en la Iglesia de la Merced. Tomaron así mismo parte el Consejo San Agustín No. 1390 de los Caballeros de Colón, (del cual es dignísimo Capellán), las Damas de la Caridad, los Caballeros de las Conferencias de San Vicente de Paúl, Asociación de Católicas Cubanas, Hijas de la Caridad y Colegios, que las mismas dirigen.

A las 8 de la mañana en el altar de la Milagrosa, profusamente engalanado con plantas y flores, celebró el homenajeado el Santo Sacrificio de la Misa, y distribuyó la Sagrada Comunión, que ofrecieron los comulgandos según sus piadosas intenciones.

La misa y el gran banquete eucarístico, lo amenizaron primorosamente las bellas alumnas de la Creche del Vedado, las cuales fueron muy elogiadas por la selecta concurrencia.

A los comulgandos se les obsequió con finísimas estampas de San Antonio de Padua.

Después de la acción de gracias por la Sagrada Comunión, en el salón de juntas tuvo lugar en su honor una brillantísima recepción, expresando el P. López, su inmensa gratitud por aquel homenaje a su persona y de un modo especialísimo por la Misa y la sagrada Comunión, que él declinaba en aras de la paz y prosperidad de Cuba, suplicando a San Antonio al cance del Señor ese bienestar y es tranquilidad para esta República, y que El en su vida mortal, tanto trabajó por apaciguar las discordias, en que estaban empeñados muchos de los pueblos donde ejerció su apostolado

El Padre Antonio López en unión del P. Subirón, Superior de la Merced, hizo los honores a sus visitantes, los cuales demostraron pública y solemnemente, cuánto se aprecia este ilustre Hijo de San Vicente de Paúl por la católica sociedad, que en mucho estima tiene sus preclaras virtudes y su vastísima y amena cultura, cualidades ambas que emplea en extender el reino de Dios y su justicia y el imperio de su amorosa caridad. A las 9 asistió en unión de la Venerable Comunidad de la Misión de la Iglesia de la Merced y numerosos fieles, a la solemne función dedicada a San Antonio de Padua, según sus devotas intenciones. Oficiaron los Padres Paúles, Florencio García, Gregorio Arnáis e Hilario Chaurrondo. Pronunció un grandioso panegírico, de San Antonio de Padua, el Padre Bruno García, Director de la Milicia Josefina de esta iglesia de la Merced.

La parte musical consistió en la magistral interpretación, bajo la dirección del maestro Saurí, de la Misa «Te-Deum Laudamus» de Perosi, Ave María de Ravanello y «Responsorio» a San Antonio.

Después de esta bellísima función en los claustros del templo, los asis... Padre López. Este benemérito Superior de la Congregación de la Misión de Cuba, recibió durante el día múltiples mensajes de felicitación de todas las partes de la Isla, tanto de los Prelados, como del Clero regular y secular y del común de los fieles.

El DIARIO DE LA MARINA, se une muy complacido a esas pruebas de afectuosa felicitación a su gran amigo, el Padre Antonio López, Visitador de los Padres Paúles de Cuba por cuya prosperidad moral y material, tanto se afanan estos virtuosos Hijos del Apóstol de la Cristiana Caridad, San Vicente de Paúl.

# En Bartle se ha festejado a Santa Rita

En el pueblo de Bartle, Término municipal de Victoria de las Tunas se han efectuado grandiosas fiesta religiosas en honor de Santa Rita de Casia, organizadas por la señora Concepción Capaz de Roldán y su hija la señora Concepción Roldán de Luaces.

En un artístico trono confeccionado por dichas señoras, fué sacada en andas la preciosa imagen de Santa Rita ofrenda de la señora de Luaces desde la residencia de ésta a la hermosa capilla católica de la señora doña Vicenta Hernández viuda de Vega.

Con tal motivo fué recorrida por todas las calles del pueblo la imagen de la gloriosa santa en acción de gracias, siendo acompañada por numerosos devotos, cuyos milagros la han hecho conquistar millares de fieles.

En el altar mayor de la capilla adornado con azucenas, rosas y gardenias, fué instalada la sagrada imagen, siendo recibida por el Reverend Padre Celestino García, quien pronunció un elocuente sermón haciendo resaltar las virtudes y milagros de la piadosa santa.

A la mañana siguiente el propio padre Celestino, celebró misa cantada también ofrenda de la señora de Luaces y se dejaron oir en el recinto de la capilla, himnos de alabanzas al Creador, cantados por las señoritas catequistas. En ese acto hicieron su primera comunión numerosas niñas y niños de aquel pueblo.

Se repartieron como souvenirs de la fiesta, novenas y estampas de la santa

¡Santa Rita! concede a ese pueblo las peticiones que con tanta devoción te han hecho los fieles a tus pies, y pronto podrás ver la capilla convertida en un suntuoso templo.

SUSCRIBASE Y ANUNCIESE EN EL «DIARIO DE LA MARINA»

## PROFESIONALES

### p1 DRES. EN MEDICINA

**DR. PEDRO MONTALVO**

Medicina general, especialmente Vías Digestivas, niños y adultos. Análisis de Laboratorio y Fisioterapia. Consultas: Belascoaín 79. U-5050. De 2 a 4. De 4 a 5, pobres. Avisos: F-1972

## PROFESIONALES

### p6 CLINICAS

**CORPORACION CLINICA**

ACOSTA 7, Habana, X-1026. Medicina y Cirugía. (Médicos especialistas). Tratamiento de las enfermedales, por procedimiento moderno. Curación radical de las Almorranas, sin operar. Rayos X, Análisis, Electricidad Medicinal. Reconocimientos, con las medicinas, $1.00. Martes y viernes, para pobres, $0.50. Plan semanal, $0.20. (Niños, $0.10. Consultas, de 1 a 9 p. m. P-5

### p7 ABOGADOS y NOTARIOS

**DIVORCIOS**

**TRAMITACION RAPIDA**

Ya se traten de cubanos como de extranjeros. Bufete de los Dres. E. Lamar y D. Acevedo. Manzana de Gómez 251, Habana. P-7

**BUFETE Y NOTARIA DEL**

***Dr. Fernando Barrueco***

**Divorcios, tramitación de Accidentes del Trabajo, Desahucios y toda clase de Asuntos Civiles, Administración de Bienes. Especialidades en asuntos administrativos. Departamento de Contabilidad para Comerciantes. Consultas: de 1 a 5. Telf. A-4829, Oficios 18, Departamentos 301, 302, 303, 304 y 305.**

**PEDRO RENAUD TAPIE, PROCU**rador Público, especializado en Administración de Bienes. Atención personal. Garantía absoluta. Asuntos civiles en general, Prado 25. Telf. A-3218. P-6

**Dr. Isidoro Corzo**

**ABOGADO**

Especialidad: DIVORCIOS. Calle 9 número 25, entre H. e I. Telf. F-5086, Vedado.

## ALQUILERES

### a1 HABANA

**EN MONTORO 3, ENTRE CARLOS** III y Lugareño. Se alquilan lindos pisos interiores, compuestos de sala, comedor, dos cuartos, baño intercalado, cocina, terraza, etc. Informan en el núm. 5. A-1

**HOSPITAL 10, AZOTEA, ENTRE JO**vellar y Vapor, habitación, comedorcito, cocina y servicios independiente. Propia para matrimonio, con luz, Informan Neptuno 79, La Casa Pérez. A-1

**SE ALQUILA EN BELASCOAIN NU**mero 125, entre Reina y Estrella, precioso, fresco y ventilado primer piso, compuesto de 3 habitaciones, cocina de gas y demás comodidades. Para más informes: Manzana de Gómez 240, telf. A-4893. A-1

**SE ALQUILAN ALTOS CONCOR**dia 148 entre Marqués González y Oquendo. Sala, comedor, tres cuartos, baño completo intercalado. 23 pesos. Llaves lechería esquina. Informan Paseo 264 esquina a 25, Vedado. A-1

**SAN RAFAEL 55, ALTOS, $40** entre Manrique y Campanario, sala, antesala, comedor, 3 cuartos y dos en otro piso. Llave en la misma. Informan: F-2313. A-1

**ALQUILO PRIMERO Y SEGUNDO** pisos, Monte 170, terraza, sala, saleta 4 habitaciones, baño intercalado, agua fría y caliente, comedor al fondo, cocina gas. cuarto y servicio criados, patio. Informan bajos. A-1

**EN $35.00 SE ALQUILAN LOS AL**tos de Obispo 117. Informan los bajos. A-1

**SE ALQUILA, EN DESAGUE 92, MAG**nífica casa, compuesta de sala, comedor, 2 habitaciones, gran baño y cocina. Informes: Ramón G. Fernández. Infanta 47, esquina Peñalver. U-1157. A-1

**SE ALQUILA ARBOL SECO 65-B.,** altos y 71-A., altos, sala, recibidor, 3 habitaciones, baño completo, comedor al fondo y cocina. Informa: Ramón G. Fernández, Infanta 47, esquina a Peñalver. A-1

**CASAS MODERNAS**

**MODERNA CASA, LUGAREÑO 26,** altos, frente Parque, sala, recibidor, 3 cuartos, baño intercalado, comedor fondo, cocina, servicio y cuarto criados. Rebajada a $20.00. Llave, bajos. Informes: U-4742 y A-6174.

**MODERNAS CASAS, MEDIA CUA**dra Carlos III, Luaces 9, altos, 3 cuartos, sala, recibidor, baño intercalado, comedor fondo, cocina y cuarto y servicio criados. Rebajada a 20 pesos. Llaves, bajos. U-4742 y A-6524

**MODERNAS CASAS, A MEDIA CUA**dra Carlos III, Pocito 112, bajos, sala, recibidor, cocina, 3 cuartos, baño, Rebajada a 20 pesos. Hay bajos. Llave, Bodega. U-4742 y A-6524.

**SAN MIGUEL 179-C., SEGUNDO PI**so, hermosa casa, recibidor, sala, 3 cuartos, baño intercalado, comedor, cocina, cuarto y servicio crialos. Rebajada a $18.00. Llaves, Botica. U-4742 y A-6524.

**MODERNOS ALTOS, DRAGONES 37** letra C., primer piso, recibidor, sala, 3 cuartos, baño intercalado, comedor, cocina, servicio y cuarto de criados. Rebajada a 20 pesos. Llave, Bodega. Informes: U-4742 y A-6174.

**LOCAL PROPIO PEQUEÑO COMER**cio, D... 37-C., entre Manrique y Campanario, gran salón, cuarto, baño completo. Llave, Sastrería. Rebajado a 13 pesos. U-4742 y A-6524.

**INFORMES: GERVASIO 110, ALTOS, TELEFONO: A-4742, HABANA.**

**SE ALQUILAN**

**CALLE 16 NUMERO 3, ENTRE 9 Y** 11, Vedado, casas de sala, comedor, 2 habitaciones, baño, cocina, cuarto criados a $20.00 y $15.00. Informes en la misma. U-5858.

**VAPOR 43, ENTRE ESPADA Y HOS**pital, casa 2 habitaciones, baño y cocina, con luz, 7, 8 y 9 pesos. Informes: San Lázaro 376. U-5858.

**JOVELLAR NUMERO 49, ENTRE** Espada y Hospital, casitas de dos habitaciones, baño y cocina, $11.00. Llaves e informes: Sau Lázado 376. U-5858.

**SE ALQUILA, JOVELLAR NUME**ro 51, entre Espada y Hospital, casas de sala, comedor, 2 habitaciones, baño y cocina, a $18.00. Llaves e informes: San Lázado 376, entre Aramburo y Hospital. U-5858.

**ALQUILO SEGUNDO PISO, MODER**na y fresca casa, Malecón 73, compuesto sala, comedor, 2 habitaciones, baño intercalado completo, cocina y cuarto criados. Llave, en los bajos. Informan: Monte 170 bajos.

¡BUSCA CASA? LLAME AL M.6747 SEGURAMENTE ALLI ENCONTRARA LA QUE Vd NECESITA O VAYA A MORRO Y GENIOS EDIFICIO "GOMEZ" ALLI LE INFORMARAN

**ESPLENDIDOS ALTOS, SAN LAZA**ro 29, sala, saleta, comedor, cuatro dormitorios, servicio criados, galería, repostería, etc. Informes: de 1 a 5.

## ALQUILERES

### a2 VEDADO

**ALQUILO AMPLIA CASA ESQUINA** decorada servicios modernos, sala, hall, comedor fondo, 3 cuartos, servicios criados, abundante agua. Xifré y Estrella, media cuadra Carlos III e Infanta No. 25. A-2

**VEDADO: BAJOS CON GARAGE,** muy amplios, modernos y frescos, Avenida Wilson 93-A., entre Seis y Ocho, cuatro habitaciones, otras para criados, cocina carbón, agua abundante. Poco precio. A-2

**CALZADA Y H, SE ALQUILA EL** primer piso, izquierda, sala, recibidor, 3 habitaciones, baño intercalado, comedor, cocina, cuarto y servicio de criados, balcones para Calzada y por H, casa moderna y elegante. Informan: Banco Asturiano, A-7674. A-2

**ALQUILA $30 BAJOS BRISA, 27 No.** 94, entre D y E, sala, comedor, 4 cuartos, baño intercalado etc. Enséñase 12 a 5. Dueño F-5471. A-2

**VEDADO, 15 ESQUINA 10, CHALET** moderno, jardín, podtal, sala, comedor, cocina, cuarto criados y garage, en los bajos, y 5 habitaciones, 2 baños intercalados y otras comodidades en los altos y una buena habitación azotea. Informan: Manzana de Gómez 240, telf. A-4893. A-2

**VEDADO. ALQUILO MODERNOS Y** frescos altos, de la casa Pasaje Crecherie 23, entre 21 y 23, sala, saleta, 3 cuartos, bajos, uno alto, muy espléndido. Se dan muy baratos, Llave en el 40, bajos. A-2

**VEDADO. CALZADA ESQUINA I,** alquilo casa chica nueva todas comodidades bien situada, precio razonable. Véala hoy. A-2

**PROXIMO A DESOCUPARSE LOS** bajos de la calle 2 entre 9 y 11, Vedado, sala, 5 habitaciones, 2 baños, garage y demás comodidades, informan en los altos, pueden verse de la una en adelante. A-2

**SE ALQUILA LA CASA B, NUMERO** 7, entre Quinta y Séptima, sala, comedor, tres cuartos, baño intercalado, servicio y cuarto de criados. La llave en la tienda de la esquina. Informan. A-2

**VILLA «COQUETA», CALLE 23 NU**mero 312, entre B. y C., sala, saleta, seis cuartos, baño, comedor, pantry, cocina, garage para dos máquinas, dos cuartos de criados, patio y jardín. Llave e informes, en el 314. Telfs. F-5037 o A-2980. A-2

**PASEO 12, BAJOS, ESTILO RENA**cimiento, portal, sala, saleta, comedor con zócalo de mosaicos, tres cuartos, baño intercalado, cuarto y servicio criados. Informa Loreda, A-2686. Precio: $35.00. A-2

**SE ALQUILA CASA, CALLE 19 NU**mero 291, entre C. y D., Vedado, sala, comedor, 3 habitaciones, patio y traspatio. Informan al lado. A-2

**CASITAS INDEPENDIENTES, CA**lle 26 entre 27 y 29 (una cuadra del tranvía calle 23.) $6.00. Portal, sala, cuarto, cocina, servicios, patio. Mes y medio en fondo, requisito indispensable. Félix Vila, casa No. 5. A-2

**ALQUILO BAJOS DE 17 No. 379** con sala, 3 grandes habitaciones espacioso hall, comedor al fondo y servicio de criados. Muy frescos. Informes en los altos. A-2

**PRECIOSOS ALTOS ACABADOS DE** decorar, 182 calle C, tres cuartos, doble servicio, baño lujoso, terraza, sombra, brisa, garage opcional, agua abundante, despensa, todas comodidades, alquiler módico. A-2

**VEDADO: 25 NUMERO 422, ALTOS,** entre 6 y 8, sala, saleta, comedor, 4 habitaciones, baño, terraza, cuarto de criados, con servicios. En la misma un garage. A-9140, Paula 12. A-2

**ACABADA DE PINTAR, CALLE N,** entre 13 y 15, Vedado, con jardín, portal, sala, comedor, 2 habitaciones, baño, cocina, etc. Precio situación. Informes: Ramón G. Fernández. U-1157. A-2

**SE ALQUILAN LOS MODERNOS** bajos 19 No. 239, esquina F. Tienen sala, recibidor, comedor, tres cuartos, dos baños, cuartos criada, desahogo chauffeur, garage. Precio módico. Llave en los altos. A-2

**F, NUMERO 15, VEDADO, ENTRE** 7 y 9, chalet moderno dos plantas seis cuartos servicios, garages. Alquiler mensual $100.00. Puede verse de 11 a 4 de la tarde. A-2

### a4 MARIANAO Y SUS RPTOS.

**ALQUILO ALTOS CALLE 18 ENTRE** 13 y 15, Almendares, $14.00, terraza, sala, gran hall, 3 cuartos, comedor, baño intercalado, cuarto criados. A-2

**SE ALQUILA. ALTURAS DE AL**mendares Ave. de la Paz entre Calzada de Columbia y Ave. de la Victoria. Una cuadra tranvía. Planta baja. Portal, sala, recibidor, cuarto de visitas con baño completo, comedor biblioteca, Pantry, cocina, cuarto de criado, garage para dos máquinas, cuarto y servicio de chauffeur. Planta alta: cinco habitaciones, dos baños, closet en cada habitación. Informan en la misma. A-4

**MIRAMAR ALTOS BIEN AMUEBLA**dos, con ropa, vajilla, garage, $35 al mes. Calle 8 esquina 3a Avenida, Reparto Miramar. A-4

**$25.00, CALLE E, NUMERO 8, EN**tre Avenida del Miramar Yacht Club y Calle 14, Marianao, compuesta jardín, portal, sala, comedor, 3 cuartos, baño, cocina, cuarto y servicio criados, garage para una máquina. Informes: Bufete de Arellano. Telf. M-3060. A-4

**MARIANAO. ALQUILO CASA MO**derna Avenida 5a entre 6 y 7, Buenavista, buena comunicación, portal, comedor, 2 cuartos baño, lavadero. Galiano 75, Café «Encanto». Díaz. Telf. M-9276.

### a5 J. del MONTE y la VIBORA

**ALQUILO EN CARMEN Y LUZ CA**ballero, (Víbora), chalet espacioso, con gran terreno para jardín, sala, comedor, cinco habitaciones, espléndidos baños, garage, gas, etc. Informan Manzana de Gómez 240. Telf. A-4893. A-5

**SE ALQUILAN LOS ALTOS DE** Juan Bruno Zayas No. 19, entre Carmen y Vista Alegre. Se componen de sala, comedor, cocina, hall, tres cuartos con baño intercalado, cuarto de criado con ducha y servicio para los mismos, dos terrazas. La llave en la misma. Informan O-Reilly 11, departamento 607. A-5

**LUZ CABALLERO 14, ENTRE VIS**ta Alegre y Carmen, cerca Maristas. Preciosos bajos, cinco habitaciones, lindo baño, comedor al fondo, Garage. Llave informes encargada cuartería. Precio $28.00. A-5

**$12.00, SANTA CATALINA 23, JE**sús del Monte, sala, comedor, 3 cuartos, patio, servicios y cocina. Informes: Bufete de Arellano. M-3060.

**ALQUILO CASA, SANTA IRENE 62,** sala, saleta, 5 cuartos, baño completo, comedor, cocina gas y carbón, servicio criados. Precio situación. Informan, 64. A-5

**ALQUILO MODERNA CASA, DECO**rada, cerca Colegio «Estrella», 4 habitaciones, servicios completos, sala, saleta, comedor, patio, traspatio, portal, $20.00, Heredia número 3, entre Chaple y Luis Estévez, Víbora. Informan en la misma.

## ALQUILERES

### a6 STOS. SUAREZ Y MENDOZA

**$7.00 CASITA CON SALA, CUARTO** y baño completo. San Julio 27, entre Zapotes y San Bernardino a una cuadra de los tranvías y ómnibus de Santos Suáresz. Informes al lado. A-6

**ALQUILO BARATA CASA, ALTA, ES**quina, comedor, sala, cuatro cuartos, servicios completos, Lacret 509, esquina Pasaje Este. La llave, en la Bodega. A-6

### LUYANO

**ALQUILO CONCHA Y GUASABA**coa, bajos y altos con sala, 3 habitaciones, baño y cocina, desde 12 pesos. Informan: Manzana de Gómez 240. Telf. A-4893. A-7

**GUASABACOA 50, BAJOS, 3 HA**bitaciones, baño intercalado. Informes: café "La Isla", Reina 131, altos, habitaciones, lavabo, Salud 160 F, apartamentos y habitaciones y San Miguel 133, habitaciones. Informes: mismos. A-7

**LUYANO 129, CASA MODERNA CON** dos terrazas, sala, comedor, cuatro cuartos, baño intercalado, dos cuartos de criados, con su servicio y garage. Precio: $30.00. Informa Loredo, casa Parajón, Teniente Rey y Cuba, A-2686. A-7

### a10 LOS PINOS y NARANJITO

**ALQUILO CHALECITO DOS HA**bitaciones, sala, pantry, cocina y baño moderno. Precio $8.00, la llave en el mismo, Finlay y Avenida del Apóstol, dos cuadras del paradero Miraflores. A-10

### a12 GUANABACOA Y COJIMAR

**GUANABACOA. ALQUILO ESPLEN**dida casa calle de San Francisco No. 2 frente Escolapios, sala, saleta, 5 cuartos, garage, gran patio, precio $15.00 Telf. U-5636. A-12

### b1 NAVES y LOCALES

**SE ALQUILA EN SANTA ANA 25,** entre Luco y Villanueva, a dos cuadras de la calzada de Luyanó, nave en $25.00, con capacidad para cuatro camiones o carretones, 4 habitaciones, gran patio, buena entrada. La llave al lado. B-1

**SE ALQUILA EN HABANA Y MU**ralla, hermosa casa de tres plantas, apropósito para almacén o depósito, con algunas habitaciones para vivienda. Precio de situación. Informes: Manzana de Gómez número 240. Telf. A-4893. B-1

**CUBA ESQUINA A MURALLA, ES**pléndido local para almacén o establecimiento, con más de 1000 metros superficiales, junto con el primer piso de la casa, 3 espaciosas habitaciones, piso mármol y servicios. Precio, arreglado situación. Informan: Manzana de Gómez, 240. telf. A-4893. B-1

**EN OBISPO NUMERO 22, FRENTE** a Secretaría de Hacienda, amplio local para establecimiento, con vidrieras al frente. Precio reducido. Informes: Manzana de Gómez 240. Telf. A-4893. B-1

**ALQUILO EN LUZ Y OFICIOS LO**cal de esquina, propio para establecimiento, con varias divisiones y servicio. Informan: Manzana de Gómez 240. Telf. A-4893. B-1

¡BUSCA LOCAL PARA NEGOCIO? LLAME AL M.6747 CON TODA SEGURIDAD ENCUENTRA EL QUE Vd. NECESITA O VAYA A MORRO Y GENIOS EDIFICIO "GOMEZ" ALLI LE INFORMARAN

**Gran Oportunidad**

Se alquila un amplio y lujoso local propio para establecimiento, consta de 300 mertos de superficie y grandes vidrieras, propio para exhibiciones. O-Reilly esquina Aguacate, bajos del hotel «Roma». Informes en el mismo, oficina. B-1

**LOCAL PARA ESTABLECIMIENTO:** En Galiano y Trocadero, con mostradores, vidrieras, neveras. Más informes: Ramón G. Fernández, Infanta 47, esquina a Peñalver. U-1157. B-1

**SE ALQUILA GRAN LOCAL, DE ES**quina, Cerro 624, frente al Paradero de los Tranvías. Sirve para industria o comercio. Alquiler módico. Informan: Manila 15-B., Cerro.

**PRADO 11, SE ALQUILA UN LOCAL** propio para comercio. La llave e informes: Prado 90, por Animas. Telf. A-8903. B-1

**SE ALQUILAN DOS ESPACIOSAS Y** frescas naves, en Pozos Dulces, esquina a Desagüe. Precio de situación. Informes: Prado 90, por Animas. A-8903. B-1

**2 LOCALES BODEGA FRUTOS PAIS** uno Manrique y Virtudes, $30.00; otro Betancourt y Apóstol, Los Pinos, $12.00, éste con armatostes. Informes Calle B 260, Vedado. F-2225. B-1

**PARA TABACO, MONTE 154, CON** barbacoa de madera para depósito. Informan y la llave en el 235. B-1

### b2 APARTAMENTOS

**VEDADO 23 Y 6**

Apartamentos de lujo, comodidades modernas. Sala, comedor, 3 habitaciones, etc.

**DESDE $25.00**

Véalos de 9 a 12 y de 2 a 5. Informes, Obispo 16, altos. B-2

**SE ALQUILA EN EL EDIFICIO ARE**ces, Prado 36, un moderno apartamento con vista a Prado, tres habitaciones, sala, comedor y saleta, dos baños completos y todo servicio a precio razonable. A-1

**EDIFICIO P. Morales Santa Cruz**

**SAN LAZARO Y N. 8 pisos.**

Se alquilan modernos y ventilados apartamentos, desde $18.00 a $40.00, on una a cuatro habitaciones y su respectiva sala, comedor, hall, baño, cocina y cuarto con servicio de criados. Tienen vista al mar y a la ciudad.

**ELEVADOR DIA Y NOCHE INFORMES: DE 9 a 12, EN EL MISMO EDIFICIO.** B-2

## ALQUILERES

### b2 APARTAMENTOS

**APARTAMENTOS 15 PESOS CON GARAGE**

En el Reparto Alturas del Río Almendares. El lugar más elegante y pintoresco de Marianao, Avenida de Los Aliados 10, media cuadra de la Calzada de Columbia y 2 del Puente de la Calle 23. Informes, en la misma, señor Lugo. B-2

**EN EL «EDIFICIO ARCOS», Fren**te 19 y 21 se alquilan dos apartamentos altos con sala, dos cuartos, baño y demás servicios. Informa el Conserje.

**EDIFICIO «AGUIAR» INDUSTRIA** 72.1|2. Amplios apartamentos de dos habitaciones y baño completo, luz, teléfono, agua caliente y ascensor día y noche vigilancia nocturna, precios módicos. Sólo personas de moralidad.

### b3 DEPARTAMENTOS

**SE ALQUILAN, SAN IGNACIO 23,** casi esquina O-Reilly, dos departamentos altos, a la brisa, muy frescos propios para matrimonios. Se da llavín. B-3

**SE ALQUILAN DEPARTAMENTOS,** muy frescos y baratos, en la Calle 17 y 4, Vedado, compuestos de sala, comedor, 2 o 3 cuartos, baño, cocina y patio. Para más informes: Pregunten por el encargado, o Prado 90, por Animas. A-8903. B-3

### HABITACIONES

**SE ALQUILAN HABITACIONES Y** departamentos a la calle e interiores, Oficios 5, desde 4 pesos, altos, con luz. B-4

**HABITACIONES CON BAÑO Y** agua fría y caliente, alquílanse toda asistencia exclusivamente. Comodidad, economía. Buena comida. Línea No 28, casi esquina a J, Vedado, telf. F-6328, tranvías y ómnibus puerta. B-4

**BARATAS Y FRESCAS HABITACIONES**

Maloja 1, esquina a Monte y Aguila con vista a la calle, en $6.00 y $8.00 Llaves en la misma. Informes: Edificio «Bacardí». Apartamento 421 Sr. Torres. Telf. A-7830. B-4

**OJO! ¿PIENSA USTED MUDARSE** de casa? Vaya a Compostela No 66, media cuadra Sarrá. Habitaciones 7-8, lavabo, balcón, Baños intercalados. Comodidades de hotel. Vea esta casa, moderna construcción para familias de buen gusto. Mire y compare, punto comercial M-8797. B-4

**EDIFICIO «CUBA», 6 PISOS, EM**pedrado 42. Se alquilan, amplias y ventiladas habitaciones muy baratas, elevador, lavabos, luz toda la noche, orden y moralidad. Tels. M-2515 y M-5113. B-4

**GALIANO 103, ENTRE SAN JOSE** y Barcelona: Habitaciones espléndidas desde $25 para uno; dos, $37. Lavabos, baños intercalados, agua caliente abundante, excelente comida, limpieza, luz, teléfono. Sólo moral absoluta. Teléfono M-7380.

### b5 CASAS DE HUESPEDES

**GALANO Y SAN RAFAEL, ALTOS** del café «La Isla». Alquilo habitaciones, con y sin vista calle. Excelente comida. Personas de moralidad. B-5

**SE TRASPASA UNA HERMOSA CA**sa de huéspedes con inquilinos y abonados a la mesa, por enfermedad de la dueña. Informan San Nicolás 212, Primero. B-7

### b6 HOTELES

**NEPTUNO NUMERO 234. LO MAS** fresco de la ciudad, piso completamente amueblada, 3 cuartos, baño intercalado, sala, comedor, cocina, cuarto de criados y magnífica terraza, Hotel «Florida». Telf. A-1131. B-6

**HOTEL "ROMA"**

O-REILLY ESQUINA AGUACATE Lujosas habitaciones. Espléndido. Restaurant. Precios económicos. Visite el Hotel «Roma»

**IDEAL ROOM**

**PRADO 93-B, FRENTE AL CAPITOLIO (POR EL PASAJE)**

Visite esta casa por dentro, la mejor sin duda. Visítela por curiosidad. ¿Busca usted habitación grande, baño agua caliente y fría, con muebles, sin ellos y comida? Sin duda la mejor. Buenos salones de recibo, balcón a Prado. Precios para matrimonios: comida y desayuno, desde 25 a 40 pesos. Apartamentos de dos grandes habitaciones, balcón a Prado, baño, comida y desayuno, para matrimonio, 55 pesos. Exíjense referencias de moralidad y pagos. B-6

### b7 CASAS DE COMIDAS

**SERVIMOS COMIDA A DOMICILIO** una persona, 40 centavos, dos personas, 60 centavos. Comida bien servida. Pruebe y será nuestro cliente. Reina y Angeles, (Bar «El Polo.), Hablen con el cocinero. B-7

### b10 PERDIDAS

**GRATIFICAREMOS A LA PERSO**na que entregue en las oficinas de la Compañía «Rón Bacardí» S.A. un libro oficial de impuestos y cartas dirigidas a dicha Compañía, extraviadas el 13 del actual por la mañana, en el trayecto de la Aduana al edificio Bacardí situado en Monserrate y Progreso. B-10

## SE SOLICITAN

### b9 Agencias de Colocaciones

**COLOCACION PARA UN JOVEN** fuerte en contabilidad, $40.00. Criados y criadas, con garantías. Agencia Beers, O-Reilly 9 y medio, Havana. A-3070. B-10

### s1 CRIADAS y CRIADOS

**NECESITO UN CRIADO DE MANO,** y una criada para habitaciones, sueldo, $15.00. También necesito un chofer que tenga referencias. Sueldo, $25 Informan Compostela 58. S-1

**SE SOLICITA UNA JOVEN ESPA**ñola, para cocinar, lavar y dormir en la casa, para matrimonio solo, $12.00, Calle 30, entre 27 y 29, Alturas del Vedado. S-1

### s2 COCINERAS y COCINEROS

**SE SOLICITAN COCINERAS, Y** criadas de mano jóvenes y finas, con experiencia y referencias. Sueldos, $12, $15 y $20. Española, Agencia BEERS, O-Reilly 9.1|2. Altos. S-2

**SE SOLICITA UNA ESPAÑOLA PA**ra cocinar y lavar. Sueldo 12 pesos. Calle 25 enetre A. y Paseo, altos S-2

M.E.C.D. 2016

# SE SOLICITAN

## s2 COCINERAS y COCINEROS

**SE SOLICITA UNA COCINERA QUE** sea repostera. Tiene que traer referencias. Calle 21, 263, entre F y G, bajos. S-2

**SE SOLICITA UNA BUENA COCI-**nera que ayude a la limpieza y duerma en la colocación, tiene que traer referencias. Sueldo $12.00. Calle 3a. entre 8 y 10. Vedado. S-2

**SE SOLICITA UNA CRIADA BLAN-**ca, para cocinar y limpiar, Reina núm. 106. S-2

**SE SOLICITA BLANCA DEL PAIS** para cocinar y limpiar, para dos personas. Sueldo: $8.00. H 89, ba jos. S-2

**SOLICITO COCINSRA, QUE SEPA** su obligación, para ayudar a la limpieza. Sueldo $8.00. Dormir en la colocación y tener referencias. Que no sea salcochadora. Baños 275, entre 27 y 29. S-2

## MANEJADORAS

**SE SOLICITA UNA MANEJADORA** para el campo, que tenga referencias. Informan Prado 34 esquina a Genios. S-3

## s11 AGENTES Y VENDEDORES

**AGENTES SOLICITAMOS, RADIOS** «American», al contado, a plazos. Alcance, volumen, selectividad. Servimos pedidos en el día. Garantizados primera calidad. Gratis enviamos catálogos, Sánchez, Concepción 45, Víbora o Apartado 2224, Habana. S-11

**VENDA, EL ARTICULO DE MAS** rápida venta en Cuba, y ganará de $3.00 a $10.00 diarios, trabajando parte o todo su tiempo. Toda mujer en Cuba quiere una capa «Hollywood», a nuestro precio de venta. No confunda nuestra mercancía con otras. Nosotros tenemos siete estilos diferentes, de todos colores y todos garantizados. No se necesita experiencia. Un trabajo honorable y suave. Solicitamos agentes para todas partes de Cuba. Escriba o visite Manzana de Gómez núm. 217. S-11

**NECESITAMOS AGENTES, EN TO-**da la República y América latina, para un artículo de fácil venta. Escríbanos. E. Cabanas, Acosta 42, altos, Habana. S-11

## s14 VARIOS

**ENFERMERA, PARA TRABAJAR** por el día. Deseo un sueldo de $1.00 diario. Referencias de 25 a 38 años. Calle 21 número 357, entre 4 y 6, Vedado. S-14

**ENFERMOS DEL ESTOMAGO, HIGA-**do, Vesícula Biliar, Ulcera Gástrica o Duodenal, Colitis o Intestinos. Probad con un frasco del maravilloso patente, en polvo, **«Bismagen» y bendeciréis la hora en que decidisteis tomarlo.** S-14

# SE OFRECEN

## o1 CRIADAS Y CRIADOS

**DESEA COLOCARSE UNA JOVEN** española para los quehaceres de la casa; entiende un poco de cocina o para manejadora. Informan en la calle 25 No. 460, entre Ocho y Diez. O1-

**DESEA COLOCARSE JOVEN ESPA-**ñola de criada de mano o de cuartos, para cocinar y hacer limpieza, corta familia, tiene quien la recomiende. Informan Diez de Octubre 54 A, entre Alejandro Ramírez y Omoa. O-1

**DESEA COLOCARSE JOVEN ES-**pañol, para camarero, criado o para cualquier otro trabajo. Informan A-6930. O-1

**DESEA COLOCARSE UNA ESPA-**ñola de criada de mano o manejadora, es honrada y sabe trabajar no le importa salir fuera de la Habana, desea familia de moralidad. Teléfono M-4632. O-1

**SE OFRECE UN MATRIMONIO ES-**pañol, él para criado y ella para cocinar. Se colocan juntos o separados. Tienen referencias y van al campo. Calle 19, esquina a 16, Vedado, altos Bodega «La Mina». O-1

**SE OFRECE UNA JOVEN ESPAÑO-**la, para cuartos y coser. Sabe cortar por figurín. Es muchacha seria y desea casa de moralidad. Tiene buenas referencias. Calle 14 número 207, Apartamento 6, esquina a 23. O-1

**SE DESEA COLOCAR UNA JOVEN** española para criada de mano o manejadora, es muy cariñosa con los niños, tiene recomendaciones de 4 años, no le importa ir a los repartos. Gervasio No. 130B entre Zanja y San José, pregunte por Rosita. S-1

**SE COLOCA ESPAÑOLA, PARA** cuartos o comedor, es de toda confianza, cose y plancha, tiene referencias, no menos de 15 pesos. Vedado 8 y 25, habitación No. 11, teléfono F-6108. O-1

**SE DESEA COLOCAR UNA JOVEN** española de criada de mano, entiende un poco de cocina, tiene referencias en donde trabajó seis años. 9 e I, bodega «La Yaya», teléfono F-6066. D-1

**SE DESEA COLOCAR UN JOVEN** español de criado o de camarero, tiene buenas recomendaciones y sabe trabajar. Informan, teléfono M-1540, domicilio, Villegas 100. O-1

**CRIADO. SE OFRECE ESPAÑOL EN** casa particular práctico en el servicio de comedor a la Rusa y limpieza, con referencias de buenas familias Amistad 120, Tintorería, A-0515.

**MUCHACHA JOVEN ESPAÑOLA DE-**sea colocarse de criada de manos o de cuartos o comedor, sabe servir bien a la rusa y tiene inmejorables referencias de las casas que ha trabajado. Informa Calle E No. 261, entre 25 y 27. O-1

## s2 COCINERAS y COCINEROS

**DESEA COLOCARSE UNA COCINE-**ra de mediana edad, sabe cumplir con su obligación, no duerme en la colocación. Calle Baños No. 49, entre 5a y 7a. O-2

**SE DESEA COLOCAR UNA COCINE-**ra repostera de color, cocina a la criolla y a la española, tiene referencias. Informan: Inquisidor 3.

**COCINERO CHINO, JOVEN, SE** ofrece a casa particular. Conoce bien su obligación y tiene buenas referencias. Informan: calle Hospital número 27, esquina a Vapor. Puesto de Frutas. Telf. U-7902, Víctor O-2

# SE OFRECEN

## COCINERAS - COCINEROS

**DESEA COLOCARSE COCINERA** española de mediana edad, sabe toda clase de cocina y hace posres y una criada, buenas referencias, 25 y D, bodega, Vedado, F-2482. O-2

**JOVEN ESPAÑOLA DESEA COLO-**carse para cocinar y limpiar o criada de mano. Informan: Maloja 53, entre Rayo y San Nicolás. O-2

**COCINERA, REPOSTERA DE CO-**lor, desea colocarse, tiene referencias, Cerrada 8, altos, entre Vigía y San Ramón. Preguntar por Dolores O-2

**DESEA COLOCARSE UNA BUENA** cocinera de mediana edad, española, sabe hacer dulce y hace plaza, para cocinar nada más, aunque sea poco sueldo. San Rafael 86, altos.

**DESEA COLOCARSE BUENA COCI-**nera y repostera española, con buenas referencias, sabe hacer plaza y va a cualquier parte. Informan, calle 2 No. 266, casi esquina a Zapata. O-2

**SE DESEA COLOCAR UNA JOVEN** de color, para cocinar. Tiene referencias y no duerme en la colocación. Calle 13 número 45, entre 6 y 8, Dolores Gutiérrez. O-2

**JOVEN CHINO COCINERO REPOS-**tero con buenas referencias, sabe cocinar bien y cumplir su obligación, lleva tiempo en el país, informan Zanja y San Nicolás, en el café, por Antonio Li. O-2

**M-2751, COCINERO CHINO COCINA** criolla y española. Sabe hacer dulces. También va al campo. Cocina bien, bueno y limpio, y trabaja barato. Salud 5, altos. Tiene referencias. M-2751. O-2

**JOVEN ESPAÑOLA SE COLOCA DE** cocinera, sabe cocinar a la española y criolla, tiene referencias con domicilio en Paseo No. 23, entre 13 y 15. O-2

**COCINERO JOVEN, ESPAÑOL, DE-**sea colocarse. Conoce las tres cocinas, principalmente la francesa y buen repostero. Ha estado varios años con buenas familias y tiene referencias de las mismas. Telf. F-1408. Pregunten por Adolfo. O-2

**GRAN COCINERO FINO, ASIATICO,** desea colocarse en casa particular muy práctico criolla, española y francesa. Hace dulces variados, limpio y formal. Tiene muy buenas referencias, Telf. M-4751. Campanario 132, habitación 5. O-2

**SE DESEA COLOCAR UNA SEÑORA** española para cocinar y limpiar. No duerme en la colocación, Telf. U-6772.

**DESEA 4COLOCARSE UNA JOVEN** española para cocinar y limpiar a corta familia. Informan en 10 de Octubre 216, Tintorería «La Parisién». O-2

## s3 MANEJADORAS

**SE DESEA COLOCAR UNA MANE-**jadora de color, tiene buenas referencias, prefiere niños chicos, no sale del Vedado, En la misma una buena cocinera, tiene referencias. Calzada 147, altos, entre J y K. O-3

**SE DESEA COLOCAR UNA MUCHA-**cha de color, para manejadora, con referencias. Es práctica en niños chiquitos. No tiene inconveniente en salir fuera. Informan: C. y Calzada, altos de «Las Delicias». O-3

**SE DESEA COLOCAR UNA MUCHA-**cha joven para manejar un niño o para cuartos, entiende algo de comedor. Llame F-3634. O-3

**SE DESEA COLOCAR UNA ESPA-**ñola joven, de manejadora y de criada de mano. Muy buenas recomendaciones y sin pretensiones de ninguna clase. M-6320. Lamparilla 11 y medio, altos, María. O-3

## s7 Lavanderas y Lavanderos

**UNA LAVANDERA, DESEA ENCON-**trar una casa, para lavar, por días o en su casa. Lava driles blancos, 45 centavos, los crudos 35 cenetavos. Baños 15. O-7

**SE DESEA COLOCAR SRA. DE CO-**lor para lavar o trabajar por horas. Informan calle 25 y F. Bodega, Vedado. O-7

## s9 JARDINEROS

**SE DESEA COLOCAR UN JARDINE-**ro experto en cuestiones de jardines y finca de campo, tiene referencias, teléfono F-2445. O-9

## s10 OFICINISTAS

**JOVEN CORRESPONSAL, INGLES** y español, Tenedor de Libros, 16 años experiencia, solicita empleo, sin pretensiones, en oficina, comercio, bufete. Excelentes referencias. Cuba 86, tercero, núm. 25. O-10

# COMPRAS

## 1 CASAS

**COMPRO CASA EN ENSANCHE DE** la Habana, Reparto Almendares o Vedado, de tres o cuatro habitaciones, cerca de los tranvías y guaguas. Trato directo con el dueño. Diríjase por escrito, a J. R. Mitjans, Apartado número 945, Habana. C-1

**DESEO COMPRAR DOS CASAS DE** dos plantas en la Habana, precio hasta $3,500. Otra en Lawton cerca tranvía hasta $1.700. Pago efectivo contado. Rodríguez, Consulado 62.

## 6 AUTOMOVILES

**SE COMPRAN, SE VENDEN Y SE** cambian automóviles marca Ford de todos los tipos. Zanja No. 142, garage. C-6

**COMPRO AUTOMOVILES USADOS**

En buen estado para la reventa o propios para desarmar

ACCESORIOS Y REPUESTOS NUEVOS DE IMPORTACION Y TAMBIEN DE USO. TODOS A PRECIOS BARATISIMOS.

J. S. García, Galiano 45, entre Virtudes y Concordia. M-2676 Habana

## 9 MUEBLES y PRENDAS

**DINERO SOBRE JOYAS**

y objetos de valor. Compramos oro, platino y brillantes. Baúles y maletas. «La Nacional», Villegas 93, entre Teniente Rey y Amargura. A-9915

# COMPRAS

## MUEBLES y PRENDAS

**U-2530 'La Predilecta'**

U-2530, Compro, liquido casas completas, objetos arte, adornos, plata, marfil, porcelana, bronce, cubiertos, libros, baúles, maletas, burós, máquinas escribir y coser. Compro todo. San Rafael 141 (y Oquendo). C-9

**BUROS MAQUINAS**

Compro, empeño y vendo: Escribir, sumar, calcular coser, mimeógrafos, adresógrafos, cultígrafos, archivos, cajas caudales, libreros, mesas y joyas en general. No reparo en precio. Véalos: Villegas 6, A-8054, Losada. C-9

**ORO, PLATA, PLATINO**

Compramos en joyas, monedas, inclusive rotas. Facilitamos dinero cobre joyas.

**BAHAMONDE Y COMPANIA**

(Desde 1893)

Brillantes en tamaños hasta catorce quilates, Joyería fina y novedades. Obrapía 105. C-9

**ORO**

Compramos prendas de todas clases, de oro, platino, plata o enchape. Monedas de oro y plata de cualquier nación.

**CARBALLAL HERMANOS**

SAN RAFAEL 138, entre Belascoaín y Gervasio. T. U-5744. Pagamos más que nadie. V-9

**A-4775: COMPRO**

No venda sus objetos de Arte, plata y muebles finos, sin avisar antes al Teléfono: A-4775. Pagamos mejor que nadie. «Los Tres Hermanos», Consulado 94 y 96. C-9

## 10 UTILES de OFICINAS

**COMPRO, VENDO MUEBLES OFI-**cina, máquinas escribir, sumar, calcular, mimeógrafos, burós, archivos, tarjeteros, satélites, cajas seguridas, sillas giratorias, libreros, carpetas, rejas. Progreso 3, entre Villegas y Aguacate. Teléfono M-8638 C-10

## LIBROS E IMPRESOS

**SE COMPRAN LIBROS, VENDEN Y** alquilan. Se compran métodos de música. Avisad personalmente o por Correo, a la Librería de Armando Turbiano, Sol 116, cerca Egido.

## 16 OBJETOS VARIOS

**SELLOS USADOS. COMPRAMOS UN** millón actual emisión, pagamos buen precio, tenemos el pedido de Londres. Obispo 55, frente a la Droguería Johnson. C-15

# ARRENDAMIENTOS

## 3 FINCAS RUSTICAS

**ALQUILO FINCA DE RECREO, A** 25 minutos de la ciudad, cerca de Arroyo Arenas. Casa moderna de azotea, baño completo, luz eléctrica y agua corriente. Informan F-1173, Dos No. 8 entre Línea y Once. AA-3

**ARRIENDO FINCA, DOS CABALLE-**rías; buena casa, dos pozos, turbina eléctrica, tubería, arboleda, buenas cercas metálicas, al lado Güira de Melena, Hotel San Carlos, Gutiérrez AA-3

## 4 ESTABLECIMIENTOS

**ARRIENDO TEJAR EN MAGNIFI-**cas condiciones, con cantera propia con capacidad productiva de 45 millares diarios, pues posee moderno horno alemán. Informe Orlando Martínez de Castro, G y 9, Vedado, de 10 a 11 a.m. y en Lealtad 188 por Peñalver, letra B de 8 a 9 p.m. AA-4

# VENTAS

## CASAS

**SE VENDEN 2 CASITAS EN EL CE-**rro, esquinas, con 10 acciones de La Tropical, fundadoras cada una. Título y seguro al corriente. Todo $6,500.00. Bar «La Perla», de 7 a 9 p. m., (Juan). V-1

**SE VENDE EN LA CALZADA DE** Luyanó a una cuadra de Toyo, casa de dos plantas moderna, casi regalada. Informan Vidriera del Café Cuba Moderna, Belascoaín y Monte, Medardo. V-1

**VEDADO, URGE VENDER CASA MO** derna construcción, dos plantas calle 17, acera sombra, techos monolíticos, garage dos máquinas, solar completo, todo terreno cementado. Comodidades pago. Llame F-4838. V-1

**VENTA DE CASAS REMATADAS** por hipotecas, precios de situación, grandes y chicas, Víbora, Habana y Cerro. No compre sin verme. Son gangas. Rodríguez, Consulado No. 62. V-1

**REPARTO LA SIERRA, SE VEN-**de casa de dos pisos, fabricada en 800 varas de terreno de esquina. En el piso bajo sala, portal cerrado, comedor, 1 cuarto, pantry y cocina. En el piso alto 5 cuartos, solarium, 2 baños, varias terrazas, bien pintada, y decorada. Es la mejor esquina del reparto, sin arrimos. Garage aparte de la casa y 2 cuartos altos y baño de criados. Se da en la mitad de su costo. Informan Consulado 7, de 10 a 12 y de 3 a 5. Telf. A-9965. Libre de gravámenes V-1

**VEDADO, PARTE ALTA MODERNO** chalet techos monolíticos, escalera mármol, azulejos sevillanos, vestíbulo, sala, recibidor, comedor, 5 habitaciones, 2 baños, garage, 2 cuartos criados, $11.000. Gerardo Mauriz, M-7586. Metropolitana 538.

**ALTURAS ALMENDARES CHALET** 7 habitaciones, 3 baños, garage, $15.000. Otra moderna próxima Avenida América, $5.800. Otra Avenida de la Paz, 1 planta, $10.000. Gerardo Mauriz. M-7586. Metropolitana 538.

**REPARTO MIRAMAR, REGIO PA-**lacete costó hace poco $125,000, hoy $38,000. Otra Colosal residencia Alturas Almendares, costó $95.000, hoy $35.000. Gerardo Mauriz, M-7586 Metropolitana 538. V-1

# VENTAS

## CASAS

**SACRIFICO MI PROPIEDAD POR** embarcarme. Consta de dos plantas y media, situada una cuadra Malecón, tres de Prado, escríbame para tener entrevista mostrándosela, a CRK Apartado 2113. Habana. V-1

**VENTA MODERNA CASA DE DOS** plantas, barrio Colón, 7 por 28, amplia, $11.000. Otra dos plantas moderna, Desagüe, $4.500. Someruelos una planta $1.900. Rodríguez, Consulado 62. V-1

**URGE VENTA. CUARTERIA DE** madera en buen estado, Cerro, renta $45. Mide terreno 940 varas, por necesidad se quema en $1,200, libre gravámenes. Rodríguez, Consulado No. 62. V-1

**SE REGALA UNA PROPIEDAD, SE** vende en dos mil quinientos pesos tres casas con sala, tres cuartos, patio y servicios. Informes Ave. de Menocal No. 45, esquina a Llinás. Sr. Vivancos. V-1

**SE VENDE MAGNIFICA RESIDEN-**cia en lo mejor del Vedado, calle Baños 192, entre 19 y 21, más de un solar construcción moderna, árboles frutales, muy baratas. Informes Teniente Rey 3, altos, teléfono A-9670.

**GANGA: DOS CASAS, 400 METROS,** en esquina Calzada. Se venden por $1,000.00. Marqués González 56, Domingo. V-1

**EN REINA, VENDO 2 CASAS;** $20.000 y $26.000; tres en Santos Suárez, $4.000 y $5.000, Vedado una $10.000. No soy corredor Manuel Agras, Calle 19 número 506, altos, Vedado.

## SOLARES

**VEDADO. OFREZCO EN VENTA SO-**lares y Parcelas acera sombra, precios ocasión, Línea 17, 23, G, B, D, desde $8.00 en adelante, facilidades pago, Guillermo Delmonte, Habana 84, A-2474. V-2

**VENDO SOLAR POR NECESITAR** dinero, casi regalado, de 412 varas. Lawton, llano con aceras, agua, luz, etc. Precio $400. Rodríguez Consulado No. 62. V-2

**SOLARES ALTURAS ALMENDARES** 15x35, $1,850 Avenida Paz, 29x50, $2.75. Avenida América, 17x47, $2.500. Miramar 5a Avenida, $6.00. 7a Avenida, $2.50. Gerardo Mauriz, Metropolitana, 538. V-2

**VERDADERA GANGA. VENDO TE-**rreno bien cercado plano, en Fomento y Enna, 30x27 m. Informa su dueño Infanta 24, 16. izquierda. casi esquina a Cádiz. V-2

**VERDADERA GANGA**

12,500 metros de terreno, media cuadra Paradero Cerro. Informes: Conserjería Centro Asturiano, de 1 y media a 5 y media. V-2

## 3 FINCAS RUSTICAS

**FINQUITA RECREO: 11,000 ME-**tros terreno, vivienda con su garage, frente a la Carretera Central, entre Arroyo Arenas y Punta Brava, a 15 minutos del Capitolio. Muchos árboles frutales en producción, entrada concreto, parque Inglés, Jardines, etc. Precio: $7.500-00. Informan: Muralla No. 3, teléfono M-9206. V-3

**FINCA RUSTICA. VENDO FINCA** de media caballería tierra buena, 15 minutos de la Habana. Informes, su dueño Rivas Carlos III No. 23 de 1 a 3. V-3

**VALIOSA FINCA SAN ANTONIO** de los Baños cerca de 4 caballerías tierra de primera, amplia casa gran arboleda 1 kilómetro frente carretera, $12.000. Gerardo Mauriz, M-7586 Metropolitana 538. V-3

## 4 ESTABLECIMIENTOS

**LECHERIA, BILLARES $450.00**

Garantizo venta diaria 30 pesos. El mejor en su giro, propio para dos socios quieran trabajar. Marchantería escogida. Informes: Belascoaín y Figuras, Café Suárez. V-4

**SE VENDE UNA FABRICA DE ES-**cobas de fibra de palma, por no poder atenderla. Precio $60.00. Godínez y Buena Vista, al lado de La Campana», Almendares. V-4

**VENDO BODEGA 175 SOLA ESQUI-**na, no es choteo, tengo dos y no la puedo atender, soy dueño de la finca, alquiler ¡$15 con cecesoria. Informan Subirana 95. V-4

**SOMBRERERIA.—SE VENDE O SE** admite socio por tener que retirarse su dueño M. Collia y Fuentes, Obispo No. 32. V-4

**NEGOCIO DE OPORTUNIDAD, POR** tener que ausentarme del país vendo un salón de Helados y fuente de soda montado a la moderna con una venta de $50.00 pesos, situado en lo mejor de la Habana. Informes completos, José A. Ramos, Malecón 28, primer piso. V-4

**SIN CORREDORES, SE VENDE, EN** Calzada de mucho tránsito, Bodega muy cantinera. No paga alquiler. Informan en «La Piragua», Monte y Carmen. V-4

## 6 AUTOMOVILES

**PONTIAC ABIERTO, SE VENDE EN** muy buenas condiciones. Véalo, Benjumeda y Plasencia. Depósito de carbón. V-6

**PARA MOTOCICLETAS PIEZAS O** cualquier reparación la casa Presas cuenta con el más perfecto taller. Garantía y precios módicos. Presas, Amargura 51, telf. A-7769. V-6

**ROCKNER 32, CERRADO, MUY PO-**co uso, Ford 30, cerrado, 4 puertas, ruedas laterales, Buick 31, abierto, lijero, camioncito Dodge, $90. Villegas y Teniente Rey. Vidriera café. V-6

**VENDO BUICK DEL 28, CERRADO,** de cuatro puertas, tipo ligero y Oakland del 29, abierto, tipo sport, se dan a primera oferta. Zulueta 22, Bar. V-6

**SE VENDE GRAN PAIGE 5 PASA-**jeros 4 gomas nuevas, acabado de pintar, estado como nuevo, precio de situación. Calle I y Calzada Vedado. F-1771. Fuentes. V-6

# VENTAS

## 6 AUTOMOVILES

**SE VENDE UN PACKARD DEL AÑO** 28, completamente nuevo, con gomas nuevas y acumulador nuevos, preparado para el turismo o para familia, se dá muy barato. Puede verse en Garage Cano, San José 174, teléfono: U-1411. V-6

**PACKARD DEL AÑO 29, PROPIO PA-**ra turismo o para familia, tipo especial, de cinco pasajeros. Se vende a precio de situación. Puede verse en Calle 20, entre Quinta y Séptima Avenidas, Reparto Miramar.

**GANGA: SE VENDE CAMION MACK** 5 y media toneladas, volteo, en perfecto estado, propio para tiro de arena o ladrillo. Informes Orlando Martínez de Castro, G y 9, Vedado, de 10 a 12 a.m. todos los días y de 8 a 9 de la noche, Lealtad 188, por Peñalver, letra B. V-6

**CUÑA BUICK DEL 30 EN MAGNI-**ficas condiciones; se vende a precio de situación. Informan en el café «El Moderno» San Lázaro y San Francisco. V-6

**CAMION FORD 1933, EQUIPADO** con gomas 32x6 gemelas, chapa 5 toneladas, 18,000 Ks. recorrido. Se vende contado. Garage Cuba entre Amargura y Teniente Rey. V-6

**CAMION CHEVROLET PARA REPAR**to de leche en perfectas condiciones se vende barato. Agencia Ford de Marianao. Real y Avenida de Columbia. FO-9240. V-6

**CAMION CHEVROLET DE 1 1/2 TO-**nelalas, carocería de estacas se vende de muy barato y con facilidades de pago. Agencia Ford, de Marianao Real y Avenida Columbia. FO-9240. V-6

**CHASIS PARA CAMION FORD Y** Chevrolet modernos, tenemos varios cortos f largos a precios de ocasión. Facilidades de pago. Agencia Ford de Marianao. FO-9240. V-6

## MAQUINARIAS

**MAQUINARIAS: GRANDES EXIS-**tencias de maquinarias reconstruidas, para infinidad de industrias. Compra y venta de maquinaria. Diríjase: Hotel de Ventas de Eduardo Bohigas, Calzada 10 de Octubre 96, Habana. V-7

**VENDO MOLINOS HARINEROS Y** para otros productos, clasificadora de harina, bombas rotativas, 1 y 2 pulgadas; todo barato. Colores para mosaicos o pinturas a $3.00 quintal. Calle Samá 44, Marianao. V-7

**GUILLOTINA CORTAR PAPEL DE** 32 pulgadas se vende o cambia por otra máquina de imprenta. Dando o tomando diferencia. Papelería. Belmonte, Monte 2 F, entre Prado y Zulueta. V-7

**VENDO PLANTA «DELCO LIGHT»,** 7 y medio C-3K., 30 amperes, alta comprensión y revolución, consumo mínimo, en uso. Se puede ver en Dragones 1, Hospedaje de 12 a 8 p.m. V-7

**«EL CENTRAL», COMPRA Y VEN-**ta de maquinarias, motores de petróleo, gasolina, eléctrica y de vapor, bombas de agua y tuberías, trasmisiones, poleas, chumaceras, calderas y efectos eléctricos, Cristina 38-D esquina San Felipe. X-1615, Vicente Sánchez Habana. V-7

## 9 MUEBLES y PRENDAS

**VENDO, $27.00, JUEGO CUARTO 3** cuerpos, moderno y otro regio, con chiffroble de comedor, nuevo, barato. Jesús del Monte 93, altos, frente Alejandro Ramírez. V-9

**VENDO CUARTO, ULTIMO MODE-**lo. Costó $350.00. Se da en $85.00; comedor, Renacimiento Español; sala, nueve piezas, $35.00, Radio de gabinete y lámparas, San Lázado 286, bajos, esquina a Lealtad. V-9

**REALIZAMOS POR 15 DIAS**

Toda clase muebles finos y corrientes, estilos variados, también tenemos muchos objetos para establecimientos y variado surtido en objetos de arte propios para regalos. Equipajes en variado surtido. Le tomamos sus muebles. Tenemos sillones de inválidos y Radios «American» Salud 9, esquina a Rayo.

**LA CASA INGLESA.** V-9

**SE DA BARATISIMO UN COCHE-**cesta para ponney o caballo pequeño y en la misma un radio de pila con vocina y teléfono. Villa Esperanza, Luz Caballero entre Patrocinio y Carmen, Loma del Mazo. V-9

**FAMILIA, VENDO LUJOSO JUEGO** cuarto último modelo, 3 cuerpos, Costó $300.00, por $95; comedor, regio. Renacimiento tallado, cuero legítimo; recibidor, sala, $25.00; lámparas talladas. Concordia 127, entre Belascoaín y Gervasio. V-9

**CASA ARECHAGA, SI USTED NECE**sita muebles, visite los talleres de «El Siglo», donde encontrará precio-sidades, por poco dinero. Compre directamente y comprará lo mejor. Manrique 189, Ebanistería. V-9

**MUEBLES EN GANGA**

Juegos cuartos, $25.00. Sala, $15.00. Comedor, $20.00. Escaparates, $7.00. Con lunas, $12.00. Mesas correderas, $4.00. Aparadores, $5.00. Seis sillas y 2 sillones, $9.00. Máquinas coser, etc. Compramos y cambiamos.

**LA PRINCESA. SAN RAFAEL 107** V-9

**FAMILIA VENDE URGENTE MAG-**nífico cuarto caoba 3 cuerpos, butacón; comedor y recibidor renacimiento. Otro de cojines lujoso, todo precio situación y nueva. Lámparas, objetos de arte. Prado 43, altos. V-9

**BIEN DICHO Y A TIEMPO: «EL CA-**so de Cuba no es ya de políticos (ni Leyes de Embudo) sino de moralidad personal. Y, el que no pueda vivir honrado, que no viva». Dicho pensamiento debía ser uno de los artículos de la nueva Constitución. La casa Ros y Novoa en sus cuarenta y cinco años no ha tenido otra política. Han ampliado sus operaciones de venta a plazos con éxito (no tenemos abuela). J Naveira, S en C. Galiano núm. 94.

**MUEBLES EN GANGA**

Juegos cuarto, Arte Moderno, $4.00 mensuales; comedor, caoba, último estilo, $3.00 mensuales; sala o recibidor, modernísimos, $3.00 mensuales; juego cuarto, 3 cuerpos, caoba últimas creaciones, $5.00 mensuales. Precios muy bajos.

**"LA EMINENCIA". NEPTUNO 188** V-9

# VENTAS

## 9 MUEBLES y PRENDAS

**"EL RAS" ZANJA 52**

Liquidación: Muebles, objetos arte, lámparas, antigüedades, alfombras, pianos, radios, neveras, chailones cuadros óleo, govelinos, jarrones, espejos, butacones, apliqués, candelabros, butacas cuero repujado, etc. Cambiamos. V-9

**SE VENDE UN PIANO EN MAGNI-**ficas condiciones y algunos muebles más, lo doy todo muy barato. Informan Infanta 144 B, tercer piso. V-9

**VENDO JUEGO CUARTO, MODERNO** $30.00. Otro, 3 cuerpos, coqueta modernista, barnizado muñeca. Recibidor, caoba, último tipo. Piano, $30.00. Nevera. Jesús del Monte 27, altos, una cuadra Esquina Tejas.

**GANGA:—SE VENDE UN REFRI-**gerador «Kelvinator», de restaurant, informa, Rogelio Pérez. A-9812, San Lázaro 18. V-9

**OBJETOS DE ARTE, GRAN LI-**quidación: Porcelanas, bronces, marfil, plata, lámparas, radios, neveras, relojes de pie, juegos: cuarto, comedor, sala, recibidor, mesas de mármol, juegos de cubiertos y otros objetos. "Los Tres Hermanos". Consulado 94. A-4775.

**MUEBLES DE LUJO, ESPECIALMEN**te enchapados y fabricación rápida a gusto del cliente, muy baratos al contado, y con ventajosas facilidades de pago. Tenemos comprador para sus muebles, en cambio por los nuestros, así como Radios (estamos recibiendo de las mejores fábricas de E. U.) y liquidamos a como quiera todas las existencias para hacer sitio a los novísimos modelos que estamos fabricando, tanto en muebles como en gabinetes de Radio. La Casa Ruisánchez, Angeles No. 13 esquina a Estrella (del 25 al 31) Telf. A-2024 V-9

**Gran LIQUIDACION**

Objetos arte: Figuras Bronce, Marfil, Porcelana, Lámparas, Cuadros, Objetos plata, Radios Pianos e infinidad de objetos propios para regalos. Cambiamos y compramos, «La Predilecta», San Rafael y Oquendo. V-9

**EN MUEBLES**

Somos únicos por el surtido más extenso y novísimo, su sólido construcción y enorme facilidades en los pagos.

**CAO Y VARELA**

Neptuno números 183 y 187

## UTILES de OFICINAS

**VENDEMOS Y COMPRAMOS MA-**quinas escribir, sumar, calcular, mimeógrafos, satélites, archivos, burós Kardex, libreros, carpetas, caja seguridad. Compostela 45, entre O-Reilly y Progreso, frente National City Bank. Teléfono M-8638. V-10

**BOLSA DE MUEBLES DE OFICINAS**

COMPRAMOS, VENDEMOS. Cualquier operación sobre archivos, máquinas escribir, sumar y calcular Cajas caudales y documentos. Libreros, Bufetes, Butacas, Mimeógrafos, Adresógrafos, todo lo que necesite una oficina. Liquidamos muebles acero. **Compostela 55,** frente "Estrella de Italia" A-7744. V-10

**MUEBLES PARA OFICINAS**

Compramos y vendemos: máquinas escribir, sumar y calcular. Tarjeteros «Kardex», archivos, cajas seguridad, Mimeógrafos, adresógrafos, mesas, sillas giratorias, libreros, Baúles y maletas. Registradoras National. «La Nacional», Villegas 93, A-9915. V-10

**NO A NEGOCIANTES, SE VENDE** una máquina contadora «National» y una de sumar «Burroughs», Rayo 31, bajos. V-10

## INSTRUMENTOS DE MUSICA

**PIANOS «STEINWAYS» CUARTO CO**la, Ronich», vertical, como nuevo, menos de la mitad de su valor, muebles de Toya, estilo Imperio Chino, San Rafael 57, esquina a Campanario. V-11

**VENDO FLAMANTE PIANO ALE-**mán, propio persona de refinado gusto. No reparo precio, y una lámpara estilo «Trianón», de Bacará, San Rafael 141, bajos, entre Oquendo y Soledad. V-11

**PIANO QUE ESTA NUEVO, A TONO** de orquesta, color nogal, se da muy barato. Venga véalo, tóquelo y convénzase. Dragones frente al teatro Martí. V-11

**AFINO SU PIANO POR DOS PESOS** con toda garantía y seguridad. Manuel Domínguez, afinador mecánico, graduado en la Escuela «Danguards» de Nueva York. Taller: Zulueta 36 y medio. M-3040 y M-4761. Habana AF.

## 13 RADIOS

**VENDO RADIO TODAS ONDAS:** Madrid, París, Londres, Berlín, Roma podrá usted oir con toda claridad a las 6 de la tarde, en Manrique 56, altos. V-12

**POR EMBARCAR VENDO MI RA-**dio completamente nuevo, con 5 bombillos, sintoniza el extranjero. Véalo en Campanario 37, altos, entre Virtudes y Concordia. V-12

**GANGA**

Se vende un magnífico Radio muy barato. Informan hotel «Roma». O-Reilly esquina a Aguacate, oficina. V-12

## 16 OBJETOS VARIOS

**VENDO, POR EMBARCARME, UN FO**gón de gas Garland, en 30.00. Varios muebles más de cocina, en 10 pesos, no corredores. Almendares No 8, entre Carlos III y Lugareño. V-15

**MUSICA PARA PIANO: 1,000 PIE-**zas de música escoger, a real. Estudios, desde 30 centavos. Novelas, desde 10 centavos. Librería de Armando Turbiano, Sol 116, cerca Egido.

# VENTAS

## 16 OBJETOS VARIOS

**PARA DESOCUPAR VENDO: PIE-**zas, lozas, pasamano marmol, tejas fibro cemento, puertas vidrieras, persianas, lucetas, viguetería madera, San Indalecio 23, entre Tamarindo y Rodríguez. V-15

**VENDO VARIAS VIDRIERAS MO-**dernas de todos tamaños, hay escuadras, redondas de lunch y torres, altas mármil grande, cantina vitroliti mesas vitroliti. Informes Estrela 109 por Campanario. V-15

**OPORTUNIDAD, MARCOS PARA** retratos, diplomas, gobelinos. Realización cuadros marcos. Importación directa, calidad y precios sin competencia. Visítenos, Casa Martorell, Aguila 90, casi esquina San José, M-1555. Molduras retractarias al comején. V-15.

# REPARACIONES

## 9 MUEBLES y PRENDAS

**PEDRO GARCIA ESPINOSA. INSPI**rar confianza es la mayor garantía. Las familias habaneras pueden mandar sus trabajos de tapicería y demás arreglos de muebles, a Pedro García Espinosa, llamándole a su teléfono U-4424. San Rafael 143 B, entre Aramburo y Soledad. Absoluta garantía y equidad en los trabajos que se le confíen. R-9

## 13 RADIOS

**ESTACION DE SERVICIO RCA, VIC**tor, autorizada. Reparaciones de aparatos de radio. Garantía, seis meses. La Casa de la Música. Belascoaín 22, Telf. U-5458. R-12

**NO IMPORTA DONDE USTED HA-**ya comprado su radio. Nosotros se lo reparamos. Servicio de 2 de la tarde a 10 de la noche. Sres. Jiménez, M-7380, Galiano 103. R-12

# DINERO HIPOTECA

## d1 SE TOMA

**NECESITO $500.00 CON GARANTIA** hipotecaria. Quintín, San Lázaro No. 402. D-1

**$2,000.00 AL 10 POR CIENTO. SE TO-**man con hipoteca de casa en punto céntrico. Vale $15,000.00. Fabricación 15 por 25 y 45, hasta el fondo. Directo: Armando, Diez de Octubre 665, Bodega. D-1.

## d2 SE OFRECE

**PRESTAMOS**

desde el 1 por 100
Dinero sobre joyas.
Vendemos joyas, baúles y maletas.
Se compra ORO.

**"LA PERLA"**

Animas 84, esq. a Galiano. D-2

**Oficina de Miguel F. Márquez. (Fundada en 1903)**

Dinero para hipotecas.
Al tipo más bajo de plaza.
Miguel F. Márquez.
Vicepresidente de la Cámara Nacional de la Propiedad.
Empedrado 16, altos, esquina a Cuba. D-2

**DINERO DOY EN HIPOTECA HA-**bana, repartos y campo. Compro y vendo casas, solares y fincas. José González. Miembro Cámara Nacional de la Propiedad. O'Reilly 26 M-2602.

**DINERO**

Doy grandes y pequeñas cantidades, en primera hipoteca, desde el 7 por ciento en adelante, para La Habana y sus Barrios. Compro y vendo casas y solares.

Compro y vendo Bonos y Acciones.

**JULIO C GRANDA**

Obrapía 33 Telfs. M-5921 y F-5759

**DINERO**

No pierda tiempo. Cuando necesite tomar dinero en Hipoteca o pagarés vea a M. Fernández, San Ignacio 50 teléfono A-4432 de 2 a 5. Operación rápida y absoluta reserva. D-2

**FACILITO DINERO EN HIPOTECA** también fincas rústicas, bóvedas, panteones. Compro créditos hipotecarios. Mucha reserva. J. Llanes, Sitios 42, esquina a San Nicolás, 8 a 10 y de 1 a 4. D-2

## d3 BONOS y ACCIONES

**BONOS DE O.P 1945 A LA PAR, LES** tomo en pago total de dos magníficos solares, los mejores del Reparto Batista, con alcantarillado y agua. Informa su dueño Pedro Ponte, Cuba 49. Edificio Ariosa. D-3

# PARA LAS DAMAS

## pd4 Interés para las Damas

**La Faja Princesa**

¡SEÑORA!

No se necesita ser bella para lucir atractiva. **«PRINCESA»** es la marca de una faja que, además de recogerle el estómago científicamente, sin molestia alguna, tiene muchas razones por qué ser mejor que otras. De venta en

**"LA NUEVA ORTOPEDIA"**

*M. López y Cía.*

Obispo 56. M-9706.

# DINERO-HIPOTECA

## d3 BONOS y ACCIONES

**BONOS CENTRO GALLEGO, AC-**ciones Compañía Cubana Electricidad, compro. Vendo y compro valores. Hago Hipotecas. López, Aguiar 100. Departamento 6, de 11 a 1 y de 5 a 6.

**N. GELATS Y COMPAÑIA**

Las tenemos en nuestras bóvedas, construidas con todos los adelantos modernos y las alquilamos para guardar valores de los interesados En esta oficina daremos todos los detalles que se deseen.

**CAJAS RESERVADAS**

106 Aguiar 108 esquina a Amargura

# PARA LAS DAMAS

## pd4 Interés para las Damas

**SOMBRERERA: NO VOTE SU SOM-**brero sin verlo, Celestina. Hago modelo reformado, 50 centavos; plancho, engomo, 30 centavos. Vestidos desde $1.00, corto, entallo $0.50, San Rafael 41, farola puerta. PD-3

**CORTE SISTEMA ALEMANY**

Academia, Encontrará facilísimo y perfecto: invento nuevo, precios y clases especiales, por ajustes terminará con título 2 meses y clases domicilio y Matilde Alemany. San José 9, entre Aguila y Galiano. Sucursales, Octava y Tejar, Lawton, Profesora Máxima y Atocha 6, Cerro, Hortensia.

**EXTIRPACION DE LOS VELLOS**

de la cara. Tratamiento definitivo y garantizado. Sra. Alexandra, Calle 3a No. 381, entre 2 y 4, Vedado, Habana. PD-3

**DAMAS. POR $1.00 SE HACE EL** vestido que quiera, por 50 centavos entallo, confecciones finas. Se dan clases corte y costura sistema Martí. Manrique 28. PA-2

# ENSENANZAS

## e1 Profesoras y Profesores

**PROFESOR INGLES, COMERCIO, TA**quigrafía, solicita dos habitaciones, situación céntrica, a cambio clases de esas materias. Seriedad. Excelentes referencias. American Teacher, Cuba 86, tercero número 25. E-1

**GRIEGO. PROFESOR GRIEGO CON** larga experiencia se ofrece enseñar Griego. Dirección F. Pakis, Industria 96, bajos. E-1

**ACADEMIA DR. RABIÑA**

**$1.00 CADA ASIGNATURA. CLASES** individuales: Inglés, Francés, Alemán, Taquigrafía «Pitman» y «Gregg», Mecanografía, Ortografía, Teneduría de Libros, Correspondencia, Aritmética. CLASES POR CORRESPONDENCIA. Ingreso E. Ingenieros, Bachillerato, Curso Procurador. Pida prospectos, **Neptuno 78 y 80, altos, esquina a Manrique. Telf. M-7849.**

**ALEMAN, INGLES, ESPAÑOL POR** profesora alemana en casa y domicilio. Calzada 49, Vedado. Teléfono F-6784. Se ofrece taquígrafa y mecanógrafa. E-1

**SEÑORITA SE OFRECE ENSEÑAN-**sordomudos y ciegos, con práctica de varios años en el extranjero. Sistema moderno. Garantiza la enseñanza de hacer hablar a los sordomudos. También se ofrece para el corte y costura, en tres meses. Informes en el Colegio «San Vicente de Paúl», Cerro 797. E-1

**INGLES, TAQUIGRAFIA (INGLE-**sa y española), Teneduría, Cálculos Mercantiles, Aritmética, Algebra, Caligrafía, Mecanografía y Ortografía. Clases a domicilio por el profesor F. Heltzman, Monte 103, altos, teléfono M-9247. E-1

**PROFESOR DE BAILES**

Precios módicos. Enseñanza rápida de Son, Fox, Tango, (Carioca), etc. etc. Doy clases a domicilio. Ismael Servelló, Cárdenas No. 3, Segundo piso. E-1

**CARMEN POMARES. PROFESORA** de piano y Mandolina, $3.00 mensuales, Enseña sistema rápido, pudiendo tocar piezas populares en muy corto tiempo. Puede estudiar por el plan que desee. Pronta preparación para exámen de piano de Kindergarten. Informes: Reyes 15, Víbora, Teléfono X-1465. E-1

**INGLES**

Enseñado por Profesora americana, Sorprendentes resultados en pocas semanas. El discípulo leerá, escribirá y hablará el inglés en breve tiempo. Lecciones a domicilio también. Miss Kapan, Hotel Royal Palm. A-7277.

## e2 COLEGIOS

**CABALLERO**

Colegio-Academia, para cursar los grados elementales, Preparatoria para ingreso Instituto, Escuela de Comercio. Clases de Inglés, Mecanografía, Taquigrafía, Teneduría, Corte, Costura, incluídas en las cuotas del Colegio. No se cobran extras. Coeducación.

**SAN RAFAEL 139**

# INTERES GENERAL

**EL RICO HABANO**

**EL TABACO SOBERANO**

Se ha trasladado de Luyanó a nuestro nuevo edificio calle Habana 202, para conocimiento de mis numerosos clientes y favorecedores.

**ECONOMIA NACIONAL**

Prestamos servicios de información, organización, fomento, defensa y estudios especializados de Economía cubana, pública y privada. Interesa a empresarios mercantiles, trabajadores, profesores, estudiantes, periciales, iniciados y vocacionales en Economía, nuestro **Plan de Fomento de la Economía Nacional:** tanto como a los Municipios el **Cuestionario del Fomento Económico de los Municipios.** Damos cursos especiales de Economía Cubana, por correspondencia. Solicite información, gratis, del Instituto de Economía Nacional, Avenida de Los Aliados 38, Marianao, Cuba.

**SUSCRIBASE Y ANUNCIESE EN EL «DIARIO DE LA MARINA»**

---

FOLLETIN 10

H. COURTHS-MAHLER

# Los Herederos Burlados

(ALBERT ADELT)

Novela

Traducción del alemán de M. Rodríuez Rubí

EDICION EDITA

Barcelona

(De venta en «La Moderna Poesía.. Obispo 135, teléfono A-1171)

ler lo irreprochable de sus líneas» Sobre esta preciosa y juvenil figura alzábase una adorable cabecita de fino dibujo, rodeada de magníficos cabellos de un cálido tono dorado, que brillaban al sol como metal líquido. Su fresca y limpia tez tenía el aterciopelado de la flor del manzano, y los ojos grandes y azules como enormes zafiros, estaban cercados por largas pestañas de un rubio oscuro, que se rizaban en las puntas. Si sus facciones finas y expresivas carecían de la perfecta regularidad de las estatuas griegas, en cambio el conjunto era encantador y se atraía los corazones, por su fescura y franca alegría.

—Puedes creerme, Fredy; estoy segura de que no tendremos hoy tormenta, dijo la señorita, hablando hacia el interior de la habitación. Ven aquí y mira el cielo... Cuando se despeja por lo parte del mar, es que se sostiene el tiempo.

En el marco del balcón presentóse un espigado mocito de cuerpo bien trabado, que podría tener unos quince años de edad. También Fred von Lossow era rubio y de ojos azules, pero sus facciones tenían un corte más pronunciado que los de su hermana. En el rostro de ambos era igual la expresión de inteligencia y sana alegría.

Fred después de mirar largamente al cielo( dijo en tono festivo:

—«Well», Leonor... estás en lo cierto...no habrá tormenta por hoy.

—Entonces, voy aprisa en busca de papá... No hay tiempo que perder... ¿Vienes conmigo?

—No puedo. . Aún no tengo concluída mi traducción del latín, y papá se incomodaría si no la terminara antes de comer. Si consigues traer a padre, yia estaré listo cuando volváis y podrá empezar la fiesta...¿eh, Leonor?

La hermosa joven asintió, y puso la mano sobre el hombro del rapaz.

Así entraron en el lujoso aposento y juguetearon unos instantes con el cándido regocijo de la juventud, que les hizo prorrumpir en alegres carcajadas.

Mistress Stemberg entró sonriendo.

—¡Qué oportunamente llega usted, «mistress» Stemberg — exclamó Leonor.—Ahora mismo iba en su busca para rogar a usted que se esmere aún más que de costumbre en la comida y adorno de la mesa.

—Quedará usted complacida, miss Leonor—contestó la bondadosa matrono; —y aunque nada me hubiera usted dicho, ya había yo pensado en ello.

Leonor había dado orden para que dispusieran el auto, y un criado anunció, al poco rato, que ya estaba a la puerta.

—Pues corre en busca de papá Fredy.

—Well, Leonor.

**—Good by my boy.**

**—Good by darling.**

A los pocos minutos rodaba el vehículo transportando a su gentilísima dueña, y un cuarto de hora después deteníase a la puerta de la monumental fábrica, en cuya fachada se leía en gigantescas letras «G. Werner a nd Co.» En el mismo letrero veíase reproducido en otros edificios de menor importancia.

Leonor saltó ceon agilidad del auto, y cruzando el ancho portalón se encaminó con paso firme hacia el ascensor, siendo respetuosamente saludada por el personal que encontró en su camino.

Momentos después entraba en el despacho particular de su padre.

Fritz von Lossow estaba sentado ante su mesa. Era un hombre de sana corpulencia que llevaba muy bien sus cincuenta y tres años, y vestía un elegante y cómodo traje de verano. Su afeitado rostro, de bien dibujadas y enérgicas facciones, tenía cierto parecido con el de Heriberto de Lossow. La garra de acero de la vida había impreso hondamente su huella en aquel simpático y varonil semblante, pero los claros ojos grises despidieron un rayo de juvenil alegría al fijarse en Leonor.

—¡Ya estás aquí mi querida compañerita —exclamó jovialmente. — Muy tarde vienes hoy... ¿Quieres que trabajemos un rato?

Leonor, que se había acercado, contestó:

—Si tienes algo urgente, bueno, pero de lo contrario te rapto .... ¿Puedes hacer hoy la excepción de salir más temprano, papaíto? — y le pasó la mano cariñosamente sobre los grises y abundantes cabellos.

—¿Puede saberse por qué, señorita? —preguntó él, riendo.

Leonor, con maliciosa expresión, señaló a l calendario que había sobre la mesa, preguntando a su vez:

—¿A cuánto estamos hoy?

—A veinte de Julio.

—«All right».. ¿y no es una fecha importante para Fritz von Lossow?

No recuerdo— contestó él, llevándose un dedo a la frente con ademán de cómica perplejidad.

—¡Basta de disimulo, papá! —exclamó Leonor echándose a reir. — Eres demasiado buen comerciante para no conservar en la cabeza las fechas memorables. Hace hoy cincuenta y tres años que allá, muy lejos, **en la tierra ge rmana, Fritz von** Lossow vino al mundo en la casa señorial de sus antepasados .Di con franqueza que tratabas de rehuir la fiesta del cumpleaños, pero te advierto que no lo conseguirás. Fritz y yo nos hemos puesto de acuerdo con mistress Stemgerg, y yo está todo preparado. Esta mañana te nos escapaste, pero nadie puede evitar su destino.... Yo he venido a buscarte para que volvamos juntos... y si Fritz no me ha acompañado, ha sido por el deseo de te rminar cuanto antes su traducción del latín.

Con e}beleso contemplaba Fritz el encantaor rostro de su hija, y cogiendo entrt las manos la linda cabeza de aquélla, dijo con cariño:

—¡Cómo te pareces a tu madre!

—No podías hacerme elogio más de mi gusto— respondió ella, abrazándole conmovida.

—Sí—asintió él— no puedo hacerte mayor alabanza... ¿verdad, hija mía?

—Es la que yo más aprecio — y si estuviera segura de poder reemplazarla en algo, me consideraría dichosa.

—Bien sabes que lo consigues, Leonor querida. Así como tu pobre madre ha estado siempre junto a mí siendo mi constante compañera, así lo estás tú ahora, que eres su vivo retrato, y a ti debo agradecer si he podido sobrevivir a su pérdida. Yo necesito a mi lado una persona de intma confianza, con quie n poder cambiar impresiones de cuanto nos interesa, como lo haiía con tu madre, y tú, a pesar de tu juventud te has impuesto del trabajo de tal forma, que en poco tiempo has llegado a ser una colaboradora inapreciable, como antes lo fué la que te dió el ser.

—Padre— dijo Leonor conmovido, —¡que no soy yo la que cumple los años, para que me regales con tanta esplendidez!

El abrazándola de nuevo, replicó:

—Debo hacerte justicia, hija mía ..y ninguina fecha más a propósito que la de hoy para ello... tengo más deseos de entar entre vosotros que de trabajar, y no te será difícil llevarme hacia casa. Pero antes, siéntate en tu sitio... en el sitio de tu madre, pues tengo algo que consultarte.

M.E.C.D. 2016

# Vida Mundial

(Por TIBURCIO CASTAÑEDA)

**Inglaterra y los Estados Unidos se unen en las cuestiones del Lejano Oriente; y la Gran Bretaña no se preocupa de las advertencias del Japón**

Los Estados Unidos creen que Inglaterra les apoyará si surgiese alguna acción del Japón en relación con China, por lo que se dice en los círculos oficiales de Washington.

Cualquier cierre de la «Puerta Abierta» de China afectaría a la Gran Bretaña más profundamente que a los Estados Unidos.

El cierre de la puerta abierta, en cualquier parte de China, por el gobierno japonés, pudiera producir sensación; pero el Embajador en los Estados Unidos no espera ninguna comunicación formal, que sea necesario transmitir al departamento de Estado de los Estados Unidos.

Los principios que han guiado a los negociadores japoneses con el gobierno chino durante varios meses no son nuevos.

Por ejemplo, la venta de aeroplanos norteamericanos al gobierno chino, hace temer que estos implementos de guerra puedan caer en manos de las tropas de China que podrían ser usados contra los japoneses.

El Japón tiene, con China, la responsabilidad de mantener la paz en Asia Oriental.

El Embajador Saito, lo dijo, así y partiendo de su punto de vista, añadió que la política japonesa enunciada por su Ministro de asuntos extranjeros, puede ser interpretada de modo que el Japón y China, pudieran, como vecinos, reunirse, antes que las naciones distintas puedan ser llamadas a Consejo.

De modo no oficial, el gobierno de Inglaterra está intrigado por la afirmación de la Secretaría de Estado del Japón respecto a otras naciones que suponen que hay agitación y preparación en China.

En Londres no se le ha dado a eso gran importancia porque ya se saben los intereses del Japón en China por el tratado llamado de las Nueve Naciones, del cual Japón es signatario.

China conoce que de ella se decía que había recibido préstamos internacionales; y se cree que se tratará en la Liga de Naciones si se puede reconocer a Manchukuo como nación independiente de la que es Jefe el ex-Emperador que fué de la China.

Se asegura que los miembros de la Liga de Naciones están ayudando a la China actual a levantar fondos; uno es Sir Arthur Salter, que ha sido Consejero financiero de China y que ha vuelto recientemente a Londres; y el otro Yean Monet, de Francia y New York, que está ahora en China, aconsejándola sobre préstamos del extranjero en dinero.

**Sobre el Pacto de Nueve Países que mantiene la «Puerta Abierta» en China**

El Tratado de Nueve Naciones, llamado también «El Tratado de la Integridad China», cuando oficialmente se habla de él, fué firmado en la Conferencia de Armas de Washington el 6 de Febrero de 1922 por los Estados Unidos, la Gran Bretaña, Francia, Japón Italia, Bélgica, Holanda, Portugal y China; entre otros propósitos, se obligan los países signatarios a respetar la soberanía, la independencia, y la integridad administrativa y territorial de China y procurando ayudar a China por medio de un gobierno estable.

También se incluyen en esos propósitos de las naciones firmantes el establecer en China un Consejo con el fin de mantener «el principio de la puerta abierta».

Por su parte, China se obliga en el propio acto a no ceder, ni arrendar ninguna parte de su territorio a otro país extranjero.

**Japón trata de establecer un protectorado sobre China**

Después de la consternación por la política desarrollada de ingerencia del Japón en China todavía se acentuó ésta más, al querer los japoneses establecer un protectorado sobre China.

En la prensa de China no se había visto tanto encono como el de esos días.

El periódico «El Tiempo» de China, del 20 de Abril, recuerda al Japón que él fué el que atropelló la paz del lejano Oriente, ocupando militarmente el territorio chino, violando así su integridad.

«Y eso lo hace el Japón cuando China está reconstruyendo, y acepta los deseos China de sus buenos amigos».

Antes de que transcurriese un mes, el Japón ha abierto todas las puertas de China para que fuese violado su territorio y pudiera, finalmente, apoderarse el Japón de grandes latifundios del inmenso solar de China.

El «Morning Post» del 19 de Abril dice que el Japón no ve con agrado la cooperación de la Liga de Naciones y se irrita por el trigo y algodón para su alimento y vestidos que la Gran Bretaña pone a su alcance.

# Once aviones del ejército americano llevan socorros a Honduras y El Salvador

## Rusia ha recibido con gran entusiasmo la noticia de los reconocimientos al soviet

La Prensa rusa hace resaltar el hecho de que naciones como las que forman la Pequeña Entente, que se oponían al reconocimiento, se inclinan hoy francamente hacia el Soviet

MOSCU, junio 15. (FP).—Ninguno de los actos diplomáticos, entre los muchos que últimamente ha llevado a cabo la Unión Soviética, ha sido recibido con más entusiasmo aquí que la noticia enviada desde Ginebra del reconocimiento de la U. S. S. R. por Rumanía y Checoeslovaquia.

Los periódicos que son voceros del Gobierno han dedicado extensos editoriales al hecho, expresando, según palabras textuales del «Pravda», la satisfación de que esto se ha llevado a cabo en Ginebra, en la atmófera de las infructuosas discusiones del desarme, mientras detras del escenario se hacen ardientemente los preparativos para la guerra que se avecina».

Dice también el «Pravda», que «la Unión Soviética esta cosechando los frutos de su política de paz».

Varios periódicos aseguran que los países de la Pequeña Entente, Checoeslovaquia, Rumanía y Yugoeslavia,—los cuales se oponían fuertemente al reconocimiento de la Rusia de los Soviets, se han inclinado hacia el lado del Soviet, debido al hecho de encontrarse ellos mismos en serio peligro al agitar las animosidades de la post guerra mundial, en la cual hacen frente a la posibilidad de representar el papel que tuvo Bélgica en la guerra mundial.

La «Estrella Roja», órgano del ejército Soviet que está informando en los asuntos militares lo expresa de esta manera:

«El Danubio se está convirtiendo gradualmente en un territorio de gran importancia estratégica por el cual están contendiendo las grandes potencias. El peligro militar de esta parte de la Europa capitalista se está volviendo más real y está afectando la política de los países del Danubio».

Los países del Danubio, dicen varios órganos del Soviet, ven su peligro en manos de los elementos imperialistas que hacen planes para renovar el mapa de Europa.

El periódico «Izvestia», órgano del Gobierno, ha reiterado los mismos sentimientos acerca de la Unión Soviética como «el factor más grande para la conservación de la paz», lo cual ha sido expresado en ocasión de firmarse recientemente los distintos pactos de no agresión.

«Los continuos esfuerzos hechos por la Unión Soviética en pro de la paz ha traído la armonía entre la Unión Soviética y todos los países que no desean ahora la guerra». Dice el «Izvestia».

El «Pravda», periódico del Partido Comunista dice:

«Ginebra ha hecho poco para restablecer la paz. La terrible competencia de armamentos que pretenden llevar a cabo todos los países imperialistas es la evidencia de que las nubes de la guerra están bajando no solamente sobre el Extremo Oriente sino también sobre Europa. El reconocimiento de lo anterior es otro eslabón en la larga cadena de medidas para conservar la paz que está tomando constantemente el Soviet Ruso».

«La rivalidad de los grandes países capitalistas amenaza un número de países que pueden convertirse en víctimas de la expansión imperialista. No es accidental que en las oficinas de los líders del fascismo alemán se cuelguen mapas de la futura Europa Central, en los cuales desaparecen países enteros que ahora son independientes».

## Pieracki, ministro polaco del Interior, fué muerto a tiros

Disparando contra los que le perseguían, el asesino saltó una cerca y escapó

VARSOVIA, junio 15. (AP.)—La policía busca insistentemente al asesino del Ministro del Interior, M. Pieracki, quien escapó después de haber disparado dos veces contra el Ministro por la espalda. El Ministro murió en el hospital.

El asesino, sin duda, estaba familiarizado con las costumbres de Pieracki. Lo siguió a la reunión gubernamental en el Clubhall donde comía generalmente a las cuatro de la tarde.

El Club está situado en una calle tranquila próxima a la calle principal.

El incidente fué tan repentino que los amigos del ministro no pudieron evitar que el agresor escapase; no obstante la natural conmoción que atrajo a la policía hizo huír al asesino que se volvió haciendo fuego e hiriendo a uno de los perseguidores, saltando después una cerca y desapareciendo.

Pieracki sucumbió durante la operación que se le practicó para extraerle el proyectil.

El tiro fué disparado tan de cerca que el Ministro tenía el cabello chamuscado. Los médicos opinaron que el más ligero golpe hubiera sido fatal, debido a que había recibido una herida durante la guerra.

**TRES PISTOLEROS ASESINARON AL MINISTRO DEL INTERIOR DE**

VARSOVIA, junio 15. —(WP.) El Ministro del Interior Bronislav Pieracki fué asesinado hoy por tres pistoleros quienes escaparon una vez realizado el ataque. El asesinato ocurrió a la entrada del club de los Ministros Había terminado su almuerzo cuando los pistoleros lo detuvieron, hiciero fuego contra él y escaparon. Las personas que estaban presentes en el Club salieron apresuradamente y llevaron al Ministro a un hospital.

## Austria cree que acabará el terrorismo

Se cree que el acuerdo de garantizar la independencia austriaca lo hará terminar

VIENA, junio 15, (WP). En los círculos bien informados no ha causado la menor sorpresa la noticia que se recibió esta tarde dando cuenta de que Hitler y ussolini habian convenido en garantizar la independencia de Austria, esperando que con tal motivo cesen ahora las explosiones de bombas.

En los centros gubernamentales se confía que el Gobierno alemán dictará alguna disposición dejando sin efecto la prohibición de que sus nacionales entren en Austria, lo que ha privado a este país de muchos millones de marcos. De lograrse esto último cesará la oposición que se hace al Canciller Dollfuss en el Tirol y en otros distritos que han perdido el negocio del turismo.

## Indignada Europa a causa de la moratoria alemana, trata de tomar medidas defensivas

Francia se dispone a retener las cantidades que debían de pagar por efectos importados

LONDRES, junio 15. (AP.).—Las naciones europeas están de lo más indignadas debido a la moratoria que ha decretado Alemania, y proyectan proteger a los tenedores de bonos por medio de bancos de liquidación que retengan los saldos comerciales, mientras se adopta una política de espera, respecto a la sugestión hecha por el Secretario de Estado, Mr. Hull, referente a efectuar los pagos parciales de las deudas de guerra en mercancías.

En los círculos políticos y financieros se comenta la coincidencia de que Inglaterra ha iniciado un movimiento para proteger a los tenedores de bonos el mismo día del vencimiento del plazo de las deudas de guerra, y algunos se preguntan si Alemania habrá preparado intencionadamente la moratoria a causa de ello.

La decisión de Francia de asegurar los cobros de las cantidades adeudadas por Alemania reteniendo los pagos que haya que efectuar por las importaciones de los productos, se espera que sea anunciada en la reunión del gabinete que se celebrará mañana.

## La falta de leucocitos en la sangre se cura con extracto de hígado

CLEVELAND, junio 15.—(FP). En la convención de la Asociación Médica Americana, reunida en esta ciudad, se ha dado cuenta del descubrimiento de que el extracto de hígado, que cura la anemia perniciosa, también cura una misteriosa enfermedad de la sangre conocida por agranulocitosis.

Esa enfermedad de la sangre, como resultado de la cual los leucocitos desaparecen del torrente circulatorio, es fatal en un cien por ciento de casos. Su curación por el uso del extracto de hígado acaba de anunciarse por el doctor William P. Murphy, de Boston, uno de los co-descubridores de la curación de la anemia perniciosa.

Enfermos que padecían de agranulocitosis, declaró el doctor Murphy, se han repuesto en el Hospital Peter Bent Brigham, seis horas después de haberles sido administrado el extracto de hígado. La enfermedad fué descubierta en Alemania en 1922.

Desde 1926 la mortalidad por anemia perniciosa se ha reducido un cincuenta por ciento mediante el nuevo tratamiento.

El doctor Murphy dió cuenta de un reciente acontecimiento consiste en administrar el extracto de hígado por medio de inyecciones intramusculares.

## William Green es contrario a la violencia

«Os recomiendo que esperéis y que esperéis que la opinión gane esta lucha para nosotros»

PITTSBURGH, junio 15.— (WP). El presidente de la Federación Americana del Trabajo, William Green, abogó hoy por la estrategia y el sentido común en lugar de la violencia ante la reunión de 200 delegados obreros que celebraron una convención en la tarde de hoy.

«Si nosotros vamos a la huelga ahora, haremos el juego a las partidas de autócratas de la gigantesca industria del acero', declaró Mr.

«Os recomiendo que espereis y que dejéis que la opinión pública gane esta lucha para nosotros».

Mr. Green dió a conocer un programa contentivo de tres puntos que si se adopta por las compañías metalúrgicas, evitará ciertamente la huelga. El programa exige la creación de una Junta del trabajo imparcial y un tribunal de apelación compuesto de patronos y obreros para la solución de todas las disputas.

Recomendó también que la huelga se aplace por diez días a fin de que el Presidente Roosevelt y el Congreso puedan procurar la solución del conflicto por medio de alguna ley, siendo acogida esta proposición con vítores y aplausos.

## Nataalie Fortescue Massie, protagonista del suceso de Honolulú, quiso matarse

**Negándose a hacer comentarios sobre su reciente intento de suicidio a bordo de un vapor que se dirigía a Génova, ha regresado a los Estados Unidos Mrs. Thalía Fortescue Massie, figura central de la causa que se vió en Honolulu. En la foto apareee a la derecha en un automóvil, en compañía de su hermana Helen. El teniente Massie, su esposo divorciado había dado muerte a uno de los agresores de Thalia, para vengar su honor ultrajado**

## Francia no ahorra gastos a fin de asegurar su defensa nacional contra los alemanes

La Cámara aprobó por mayoría un crédito de 32 millones para defensa y fué enviado al Senado el proyecto de mejora del Ejército, Marina y Aviación, contra un ataque alemán

PARIS, junio 15.— (AP).— La Cámara de los Diputados aprobó hoy por 420 contra 171 votos un crédito de 32,000,000 de francos destinados a la defensa nacional, dando un voto de confianza al gobierno del primer ministro Doumergue.

Por otra parte, el proyecto de ley que mejora las condiciones del ejército, la marina y la aviación contra un ataque teórico por Alemania ha sido enviado al Senado, donde se considera que será aprobado rápidamente.

M. Daladier, defendiendo el proyecto de ley de defensa, propuso «una doble línea de fortificaciones inexpugnables que obliguen a Alemania a pensar un poco antes de atacar a Francia, permitiendo al país movilizar sus tropas entretanto».

Dijo que el gobierno se propone construír un sistema de casamatas hacia el mar, formando una línea paralela a la de los fuertes que construye Bélgica, agregando que de esta manera sería posible evitar la restauración del servicio de dos años en filas.

El ministro Denain reveló que Francia se había negado a vender a Alemania un nuevo tipo de motor de aeroplanos, pero que suministró a Rusia un compresor para aumentar la potencia de los motores aéreos.

El ministro de Estado M. Barthou, que visitará a Londres en el mes de julio, espera obtener garantías del gobierno británico en el sentido de que las fuerzas aéreas de Inglaterra ayudaran a Francia en el caso de cualquier agresión.

Los franceses insisten en la seguridad, pero parece que están dispuestos a abandonar la demanda en el caso de que la Gran Bretaña prometa ayudar con su flota a Francia tan pronto como este país sea atacado por Alemania.

**CONTINUAN HACIENDO EXPLOSION BOMBAS EN PARIS**

PARIS, junio 15. (WP).— La sociedad secreta conocida por «Los Tres Jueces», tiene a París esta noche en un estado de gran alarma con sus prácticas de enviar bombas de dinamita por correo a personalidades políticas del país, así como a hombres de negocios.

Varias de las máquinas infernales que se recibieron en distintas oficinas de negocios del país hicieron explosión, ocurriendo una desgracia personal por esta causa.

La policía teme que existan en correos docenas de paquetes conteniendo bombas.

## Buscan a los plagiarios de una muchacha

Seis individuos han sido detenidos por el secuestro de Harry Welsh, ya rescatado

NUEVA YORK, junio 15. (WP).— Martha Stryker, linda joven rubia de 14 años de edad, se está reponiendo del terrible susto que paso cuando fué secuestrada por dos individuos de la raza de color que la ataron y amordazaron después de introducirla en un automóvil.

Declaró la joven a la policía, que los secuestradores la llevaron a una casa abandonada, pero que atemorizados por los gritos que dió pidiendo auxilio, la sacaron de la misma llevándola a la casa del doctor Jacobb Chilos, dejándola en la puerta.

A los gritos de la muchacha despertó el médico, quien inmediatamente la trasladó a un hospital.

Los médicos están haciendo una búsqueda en las cercanías a fin de localizar a los secuestradores.

**SEIS DETENIDOS POR EL SECUESTRO DE HARRY WELSH**

CHICAGO, junio 15. (WP.).—Seis hombres fueron arrestados esta tarde por acusárseles de haber secuestrado y torturado a Harry Welsh, un fabricante de trajes de Toledo. Welsh fué a Chicago engañado bajo la proposición de un negocio falso. Lo hicieron prisionero mientras que los bandoleros telefonearon a su madre pidiéndole $25,000 por el rescate. La señora notificó a la policía la cual localizó la llamada y rescató a Welsh.

## El Senado americano aprobó un crédito de $5.000.000 para la carretera pan-americano

Mediante la sugestión del Presidente de la Federación del Trabajo, de que es aceptase la decisión de la junta que señale Roosevelt, fué aplazada la huelga del acero

WASHINGTON, junio 15. (AP). El tratado contra la intervención que aprobó la Conferencia Panamericana de Montevideo y ratificó el Senado de los Estados Unidos, no contradice en lo más mínimo los tratados existentes.

El Senado de los Estados Unidos ha ratificado también el protocolo general de la convención interamericana de conciliación firmado por Ecuador, Uruguay, Chile y los Estados Unidos, estableciendo comisiones de investigación y conciliación de acuerdo con el pacto de 1923.

Al propio tiempo ha aprobado un crédito de 5.000,000 de dolares con el objeto de que los Estados Unidos puedan cooperar a la terminación de la carretera panamericana que va desde Texas a Panamá.

Otro tratado que se ratificó por la Alta Cámara americana sin ninguna objección fué el pacto Saavedra Lamas contra la guerra, firmado por siete naciones.

El secretario de Estado, Mr. Cordell Hull, manifestó que no se tratará del tratado colombiano probablemente hasta la próxima legislatura, en la cual se estudiarán otros pactos.

Se tiene entendido que el presente tratado con Colombia garantiza a ese país el mantenimiento del café, plátanos y ciertos minerales en la lista de productos libres del pago de derechos de importación. Los observadores dicen que semejante concesión no significa gran cosa a causa de que el Presidente Roosevelt es contrario a que se elimine ningún artículo de los que figuran en la lista libre de los aranceles de 1930 y aseguran que la política arancelaria de la administración no estaba formada cuando se redactó el tratado con Colombia, razón por la cual no es probable que se someta ese documento al Congreso.

**APLAZAN LOS OBREROS LA HUELGA DE LA INDUSTRIA DEL ACERO**

WASHINGTON, junio 15. (AP). La Convención de obreros del acero de Pittsburgh decidió posponer la huelga que se proyectaba para la media noche de hoy, después que William Green insistió en que se aceptara la decisión de la junta que habría de señalar Roosevelt.

Mientras tanto, el líder demócrata del Senado, Mr. Robinson, presentó el proyecto de Ley Obrera del gobierno que regula la solución de las disputas.

Todos los países deudores, excepto Finlandia, han faltado al pago.

## Los aeroplanos con médicos y medicinas saldrán hoy de Managua a cumplir su misión

Diez mil personas desamparadas necesitan de la ayuda de todo Centro América. Costa Rica envía $6,000 para ayudar a los supervivientes de Ocotepeque, donde hubo mil muertos

MANAGUA, Nicaragua, junio 15. (AP).—Once aeroplanos del ejército americano, con médicos y medicinas, llegaron a ésta hoy a las 4 p. m. en viaje a Honduras y al Salvador. Estos aeroplanos permanecerán aquí esta noche y saldrán mañana temprano a fin de que los médicos puedan ayudar a curar a los heridos en las recientes inundaciones en Honduras y el Salvador.

TEGUCIGALPA, Honduras, junio 15. (AP).—Los despachos procedentes del Salvador dicen que cientos de hombres están reparando las carreteras y los caminos, mientras se trata de prevenir las enfermedades en los campos donde se encuentran los refugiados.

El Gobierno de Tegucigalpa anunció hoy que Costa Rica está enviando $6,000.00 para ayudar a los supervivientes de la ciudad de Ocotepeque.

La Pan American Air Ways informó hoy que han quedado desamparadas 10,000 personas, las cuales necesitan la ayuda de toda la América Central.

En Honduras se han recibido mensajes de condolencia de todos los gobiernos latinos americanos, de la Liga de las Naciones, del Presidente Roosevelt de Mr, Cordell Hull, Secretario de Estado, del Ministro del Exterior del Japón.

Un informe dirigido al Precidente dice que las muertes ocurridas en Ocotepeque ascienden posiblemente a mil.

Los empleados del gobierno han cedido un día de haber para ayudar a los damnificados. El Salvador recibió los daños de más consideración, habiendo también sufrido grandes pérdidas San Vicente, Zacatecoluca, Sonsonate, Ahuchapan. Los informes dicen que en uno de los estados muriero cien mil reses.

## Causa contra 7 mujeres acusadas por ocasionar la muerte a 15 personas

BUDAPEST, junio 15.—(WP). Comenzó hoy en Arad el juicio oral de la causa contra Florea Duma y otras seis mujeres acusadas de haber dado muerte a varias personas. El proceso, desde que la policía descubrió a los autores de los crímenes, causó gran sensación, la que no se ha debilitado a pesar del tiempo que han tardado las autoridades judiciales en instruir el sumario.

Se acusa a Florea Duma y a las restantes procesadas de haber causado la muerte a quince personas en el período de tres años comprendido desde 1931 a 1933 inclusives.

Se ha podido averiguar que Madame Duma extraía un veneno a base de arsénico del papel matamoscas y lo vendía garantizado que convertiría en viuda a cualquier mujer casada.

El precio del veneno era treinta centavos, pero a la muerte del esposo recibía una gratificación de dos pesos veinte centavos.

## Roosevelt reconoce los derechos de los obreros del acero

La cantidad que se podrá emplear en socorros por la sequía ha quedado limitada

WASHINGTON, junio 15. AP. Aparentemente Roosevelt se refirió a una de las demandas de los obreros del acero —de celebrar pactos colectivos— cuando dijo a los repórters que la N. R. A. garantiza el derecho de que los obreros escojan sus propios representantes, con lo cual deben transigir los patronos.

Joseph Ryan, Presidente de la Asociación Internacional de Estivadores declaró hoy que la huelga de la costa del Pacífico podría resolverse rápidamente si los patronos se dejaran de retóricas.

Hoy fueron arrestados cinco individuos debido a una nueva agitación ocurrida en Oakland, donde, según informes, los huelguistas rompieron las ventanas de la casa de un empleado del puerto.

Aunque es seguro ha terminado virtualmente la administración ha acordado un crédito para aumentar de 250 a 400 pesos el máximo de los préstamos individuales a los campesinos para el próximo verano y para la semilla del trigo de invierno.

El Senado ha rehusado dar al presidente poderes ilimitados para emplear los fondos en socorros o en obras públicas, limitando la cantidad a 500 millones de pesos.

## El embarque de armamentos para Bolivia

El alto mando paraguayo da cuenta de importante victoria que rompió la línea boliviana

WASHINGTON, junio 15. (AP).— Bordenave ha expresado que considera probable que los Estados Unidos no puedan detener el embarque de $600,000 en municiones destinados a Bolivia, que están esperando ser embarcados en New York y Norfolk. Mientras tanto, el Departamento de justicia continúa investigando si la venta fué hecha antes del día 28 de mayo de 1930.

Bordenave dijo que los embargos a Buenos Aires y Montevideo, evitarán todos los embarques hacia el Paraguay, pero que el Perú y Chile abrein los brazos a Bolivia.

**AVANCE DE LOS PARAGUAYOS EN EL CHACO**

ASUNCION, Paraguay, junio 15.—(AP).—El ministerio de Defensa anunció hoy que el ataque de los paraguayos en Canadá y El Carmen, rompió la línea boliviana. Agrega que las fuerzas ocuparon inmediatamente las fortificaciones del del kilómetro veinte y más tarde se apoderaron de la segunda línea de fortificaciones.

Dice que los paraguayos hicieron muchos prisioneros y tomaron ametralladoras y fusiles, añadiendo que los bolivianos dejaron muchos muertos.

En los demás sectores reina tranquilidad.

## Un capitán checoeslovaco ha sido arrestado por causa de la desaparición de su esposa

Se cree que la asesinó y encerró el cadáver en uno de los baúles del equipaje

NUEVA YORK, junio 15. (WP.)— La policía de esta ciudad y de Viena están tratando de descifrar el misterio de la desaparición de Agres Tufvertoon, que reitró $17.000 de un banco de Manhattan y contrajo matrimonio con el capitán Ivan Poderjac, oficial del Ejército checoeslovaco.

Los esposos embarcaron en el vapor «Hamburg» para pasar la luna de miel en Europa, sin que desde entonces hayan recibido noticias los familiares de la joven en los Estados Unidos.

Miss Tufvertoon era una conocida abogada de esta ciudad.

A instancias de la policía de Nueva York, los agentes austriacos localizaron a Pordejac en Viena, quien se encontraba solo en la capital austriaca. Declaró que su esposa había desaparecido y que ignoraba su paradero.

La policía europea ha sabido que el capitán Poderjac llegó solo cuando el buque hizo escala en Inglaterra, por lo que se supone que la joven haya sido asesinada y encerrado su cadáver en un baúl que figuraba en el equipaje del capitán checoeslovaco.

Poderjac se encuentra actualmente detenido en Viena.

**SEACLIFF, New York, junio 15. (AP.)—Joan F. Guggenheim, hija del ex Embajador de Washington en Cuba, Mr. Harry F. Guggenheim, se casó hoy con Charles Murray de New York. La joven esposa es estudiante de la Escuela de Artes Aplicadas.**

## SIETE MUERTOS Y QUINCE HERIDOS EN DESORDENES OCURRIDOS EN COLOMBIA

BOGOTA, junio 15. — (AP). Anoche hubo siete muertos y quince heridos en Honda, Magdalena, a continuación del choque habido entre la policía y la multitud que atacó la cárcel, arrojando piedras a los guardias, para tratar de libertad a Francisco Castro, Presidente del Consejo Municipal; que fué hecho prisionero después de los desórdenes provocados por su campaña contra el comercio de Honda.

El director de la policía nacional ha salido para Honda esta tarde para iniciar una investigación.

## UN MEDICO AMERICANO FUÉ ASESINADO POR LOS CHINOS

PEKIN, junio 15. (WP).— El doctor J. J. Ingram, notable médico americano que había vivido 46 años en China y que escribió el primer manual en idioma chino, fué asesinado anoche por unos ladrones que irrumpieron en su villa a 15 millas de Pekin. Tenía 75 años de edad.

## SE CASO SECRETAMENTE UN NIETO DEL PRESIDENTE DE LA DELAWARE RAILWAY

NUEVA YORK, junio 15. WP. El joven Léo Lores, de 19 años de edad nieto del Presidente de la Delaware and Hudson Railway Company, escapó hoy con Miss Elizabeth Schulten, de Park Avenue, contrayendo ambos matrimonio en la noche de ayer.

Después de la ceremonia descansaron los recién casados.

Sus amigos dicen que probablemente se dirigen a pasar la luna de miel a Atlantic City.

# DE DIA EN DIA

Recorto y transcribo este suelto de un periódico:

**«FABRICABAN DULCES CON HUEVOS PODRIDOS»**

«El Inspector de Sanidad Mario Valdés, informó ayer al Jefe Local, Doctor Aurelio Ituarte, que pudo comprobar que en la dulcería del café «El Polo», establecida en Reina y Angeles, elaboran los dulces con huevos podridos, ocupando media caja en una tártara.

Los huevos podridos fueron arrojados a la basura, imponiéndosele 20 de multa al propietario del establecimiento.»

Benigno fué indudablemente el castigo para un industrial tan falto de escrúpulos en la elaboración de un artículo alimenticio, que aunque no sea de primera necesidad, a la hora de ingerirlo, si es que está en mal estado, puede hacer tanto daño como si lo fuera.

«Vosotros a quien multé—no os podreis quejar de mí», podrá decir el Dr. Verdeja, parodiando a Don Juan Tenorio, refiriéndose a ese dulcero que tan gravemente comprometía la salud pública, elaborando sus dulces con huevos podridos.

Porque, aunque no soy químico, ni tengo a mano ningún químico para preguntarle, me figuro, a juzgar por su olor, que las toxinas existentes en un huevo en mal estado, han de ser terribles y no creo que pierdan su condición de intoxicantes echándoles agua de Colonia o recurriendo a cualquier otra martingala para que no se de cuenta la nariz del marchante.

Hay que reconocer, sin embargo, que el mal es viejo y que más debe achacársele a la Junta Nacional de Sanidad— que es quien debe legislar sobre estas materias comestibles — que a los Secretarios del Ramo, alguno de los cuales puede que haya sufrido en su salud las consecuencias de la apatía de la Junta.

Analizando, en efecto, la obra de los legisladores sanitarios en lo referente a prevenciones contra la mala calidad de los alimentos, nos encontramos conque, prácticamente, sólo ha habido preocupación por la leche y uno de sus derivados: la mantequilla. El queso, en cambio, parece estar fuera del control sanitario, a juzgar por la frecuencia con que se registran casos de intoxicación en individuos a quienes «se la dieron con queso». Pero tampoco es completa la defensa del consumidor en el caso de la mantequilla, ya que se permite la venta de eso que se llama «mantequilla ampliada», con la simple condición de que se advierta en las etiquetas que llevan los envases: porque una gran cantidad de esa mantequilla (que de tal solo tiene el nombre) llega al consumidor sin el envase, adquirida al detalle, y, por otra parte, el público ignaro no comprende toda la trascendencia que tiene para las tripas esa poco alarmante palabrita: «ampliada»... ¡Si se obligara a consignar «adulterada», que es la que viene como anillo al dedo!

Existe también esa disposición para las mantecas de puerco, que tienen más de puercas que de puercos. Y paren ustedes de contar. En los vinos, por ejemplo, la «ampliación» (vulgo, adulteración), es sencillamente espantosa, sobre todo cuando la peseta «se le va para arriba» al dólar. Con la agravante de que el convertir, por ejemplo, un litro de moscatel en una pipa, es una operación perfectamente legal si se cumple con el requisito de participar a la Sección de Alcoholes que se va a hacer la ampliación, a los fines de pagar el impuesto correspondiente. Y Sanidad no se mete para nada en la nigromancia de que se vendan en la Habana vinos de Málaga a menor precio que en Málaga. No exige, siquiera, se consigne en la etiqueta que el vino está «ampliado».

¿Qué «razón razonable» existe para que se puedan vender mantecas y mantequillas ampliadas y no se pueda vender también leche ampliada, con el requisito de consignar su condición en el envase?

¿Por qué regla de tres el vino y otros artículos de consumo pueden venderse al público, sin la advertencia de que están ampliados, cuando se trata de una mixtificación? ¿Por qué han de poder venderse dulces elaborados con huevos podridos, sin otra garantía para que el caso no se repita que una pequeña multa de veinte pesos?...

Se podría llenar una columna entera de preguntas por el estilo en relación con la idoneidad de los artículos que ingerimos, a ciencia y paciencia de las autoridades sanitarias y para regocijo de los especialistas en enfermedades del estómago.

Y es hora ya de que la Sanidad haga un poco de revolución en este orden de cosas, reconociendo que en Cuba se consumen otros alimentos además de la leche. Porque es verdad que somos un pueblo joven, pero no por eso estamos todos en la lactancia.

**Tartarín de TARASCON**

## Dos prisioneros se han escapado de la carcel de Mc Neil

TACOMA, Washington, junio 15. (WP.)—Dos prisioneros de la penitenciaria de la Isla McNeil: William Fitzmen, falsificador, yThomas Audetti, ladrón de automóviles, rompieron hoy la puerta de su celda, se arrastraron a través de un turel que conduce al auditorium de la prisión, saliendo al patio principal. Después adelantaron camino atravesando una puerta de alambre.

Su eccapatorio fué descubierto en esos momentos e inmediatamente se precipitaron hacia el muelle de la prisión saltando a un bote motor y lanzando al piloto sobre la borda. Los prófugos estaban ya a dos millas de la prisión antes de que pudieran partir otros botes para perseguirlos. El Ejército está registrando los bosques en las inmediaciones para tratar de capturar estos dos hombres.

M.E.C.D. 2016