1A SECCION 1

SERVICIO DE THE ASSOCIATED PRESS. Esta queda autorizada para usar nuestro servicio y noticias de información.
HILO DIRECTO CON NUEVA YORK

DIARIO DE LA MARINA

El DIARIO DE LA MARINA es el periódico más antiguo de Cuba. Fué fundado en el año mil ochocientos treinta y dos.
SERVICIOS ESPECIALES DE ESPAÑA

1A SECCION 1

AÑO CIENTO UNO.—NUMERO 127. ACOGIDO A LA FRANQUICIA POSTAL HABANA, LUNES, 8 DE MAYO DE 1933.—SANTOS DOMINGO DE SANTAREN Y ELADIO. TIEMPO PARA HOY: BUENO EJEMPLAR: 5 CENTAVOS

"Los E. Unidos reiteran su interpretación dada a la Enmienda Platt en 1901" dice Mr. Welles

Un público numeroso se congregó para saludar al Embajador americano

Viene con su esposa, una dama de compañía y su secretaria. Anoche dió un paseo por la ciudad, yendo luego al Hotel donde residirá. Hoy mismo irá a entrevistarse con el Dr. Ferrara

Mr. Sumner Welles, en unión de su esposa, en momentos en que abandonaba el muelle para tomar el automóvil que lo conduciría al Hotel «Nacional».

EN el "Peten", hermoso buque de la Flota Blanca, ayer llegó a la Habana, el Hon. Sumner Welles, nuevo Embajador de Estados Unidos, quien, en varias ocasiones, correspondió desde cubierta a los saludos del público, agolpado a lo largo del Malecón, y sobre la calle de Cuba, le dirigía, agitando unos sus sombreros y otros sus pañuelos.

Desde las tres de la tarde, las autoridades del puerto, señor Rafael Alfonso Morales, Administrador de la Aduana; el Delegado comandante Loret de Mola; el Jefe de Especialcs señor Gigou, con varios agentes y los especiales Ayo y del Río; el Capitán del Puerto, señor Miguel Angel González con el Supervisor de la Policía, capitán Ortolazábal; y el capitán Ureña, los tenientes Corrales, Raurell y Calvo, y los sargentos Romero, Pérez y Govantes, comenzaron a dar las disposiciones correspondientes y recibieron el contacto con el Jefe de la Policía Nacional, brigadier Ainciart, que con sus ayudantes recorrió todo el perímetro del puerto, dictando las últimas medidas.

Cuando el barco fué señalado por el semaforista del Morro, se pasó el aviso oficial, concurriendo el jefe de Estado Mayor de la Marina Nacional, capitán de Navío señor Eduardo González del Real, con su ayudante teniente Baguer, el jefe del Distrito Naval Norte, capitán de Fragata señor Cecilio Martínez Dalmau.

Preparando las lanchas

La lancha de la Sanidad Marítima fué ocupada por el secretario de la Embajada de los Estados Unidos en Cuba, Mr. Reedy, su esposa, el comisionado de Inmigración, señor Cartaya; el médico primero, señor Oscar Bermúdez, y el médico de turno, doctor Alberni, y el inspector especial señor Ayo, así como el inspector de la casilla de pasajeros señor Lazo y los inspectores de Inmigración señores Menocal y González Quevedo (J.)

En la lancha del esquife

En la lancha del esquife fueron, sin embargo, los repórters encargados de la información marítima y saludaron a bordo al señor Embajador, quien inmediatamente después de los saludos y presentaciones, determinó desembarcar, haciéndolo en la lancha del Departamento de Inmigración y por el lugar antes indicado.

Un valioso perro

La servidumbre del embajador y un empleado de la Embajada americana en la Habana, permanecieron a bordo del «Peten», hasta cuidar del despacho de los equipajes y, sobre todo, de un valioso perro a quien nombran Tubby, cuyo valor es de cinco mil pesos.

En la Casilla de Pasajeros

Al determinar que el señor embajador Welles desembarcaría por la casilla de pasajeros de San Francisco, allí se reunieron todos los señores miembros de la Embajada de los Estados Unidos y sus esposas, los del Consulado norteamericano, alguno con sus esposas, así como las autoridades cubanas civiles y militares que ya hemos citado más arriba, y además, el introductor del Cuerpo Diplomático, señor Soler y Baró; el señor Leopoldo Casas, del National City Bank; el señor Mateo Molamphy, amigo personal de Mr. Welles, y otras personalidades, así como representantes de la prensa extranjera y nacional.

Al encuentro del barco

El práctico que dió entrada al «Peten», señor Panne, llevó la orden de una vez dentro del puerto, navegar muy despacio; así fué que las lanchas que habían salido con las autoridades a recibirlo pudieron bien pronto acercarse al barco.

Los que llegaron

Con Mr. Welles llegó su esposa, Matilde de Welles, y la secretaria Anna Clarson, el criado James Recks y la dama de compañía Selma Swelson.

El desembarco

Cuando la lancha de Inmigración llegó a la casilla de pasajeros, desembarcó en primer término Mr. Reed, y luego el señor Welles, quienes ayudaron a las damas a desembarcar.

Tras las presentaciones y saludos, hablando Mr. Welles unas veces castellano y otras en inglés para agradecer las muestras de simpatías y saludos que recibía, citó a los periodistas para una próxima entrevista en el hotel donde se hospeda y acto seguido se dirigió al automóvil de la Embajada, con su esposa y secretaria.

El automóvil partió rápido, por toda la Avenida del Puerto, hasta ganar el Malecn, rumbo al Vedado.

Durante el viaje

Todos los compañeros de viaje de Mr. Welles dijeron que era una persona sumamente cordial, pero con ninguno departió sobre su misión en Cuba, si bien todos pudieron darse cuenta del agrado con que observó, desde la cubierta del «Peten», los saludos que le dirigía el pueblo de la Habana a su llegada.

Despachado anoche mismo

Todo el equipaje del señor embajador fué despachado anoche mismo, puesto que disfrutaba de las franquicias y cortesías aduanales.

EL EX PRESIDENTE DE CHILE, CARLOS IBAÑEZ, LLEGO A BNOS. AIRES

BUENOS AIRES, mayo 7. (AP).—El ex presidente Carlos Ibáñez, de Chile, llegó hoy a esta ciudad procedente de Mendoza, acompañado por su esposa e hijo. Gran número de compatriotas se reunió en la estación para recibir a los distinguidos viajeros.

Esta es la tercera vez que Ibáñez viene a la Argentina desterrado en el último año.

Se tiene entendido que el expresidente Ibáñez seguirá viaje a Europa, aunque se negó a hacer declaraciones a los periodistas.

BUSQUE el SUPLEMENTO en ROTOGRABADO, que contiene la actualidad mundial.

Proyecto de ley para establecer universidades libres

Un senador liberal propone la abolición de la Universidad, como máximo centro docente

Otro de los proyectos que serán llevados al Senado es el que restablece el Ayuntamiento de la Habana. Consta de dos partes, una que trata de los concejales sólo y otra sobre el Alcalde

Uno de los senadores por la provincia de la Habana, constantemente destacado por su labor parlamentaria y legislativa, liberal por más señas, está estudiando un proyecto de ley que presentará muy pronto al Cuerpo de que es miembro, estableciendo las universidades libres.

Sabemos que ya están delineados los puntos fundamentales de innovación, al grado que puede afirmarse ya que las bases del proyecto están hechas.

Sólo restan detalles, que aun cuando de importancia, vienen a completar la obra planeada.

Tenemos entendido que el propio autor del proyecto redactará la reglamentación por la cual han de regirse las universidades.

De acuerdo con esa ley la Universidad de la Habana dejará de existir como organismo docente administrado por el Estado.

Otro proyecto será llevado al Senado para su consideración y debate muy pronto.

Este ha sido concluido ya y se encuentra pendiente ahora de consulta con el Jefe del Ejecutivo.

Se trata del restablecimiento pleno, por elección popular, del Ayuntamiento de la Habana.

A juzgar por las noticias que al respecto se nos han suministrado, el proyecto de restitución se ha dividido en dos partes.

Una que se refiere a los concejales.

Y otra que se refiere al alcalde.

En la primera se propone la elección de los concejales sin mencionar al alcalde, el cual, en ese caso, seguirá siendo un funcionario designado por el Presidente de la República.

En la segunda se determina que tanto el alcalde como los concejales estarán sometidos a la prueba de los comicios. Es decir, a la voluntad electoral de los vecinos de la Habana.

Se asegura que el proyecto restituyendo el Ayuntamiento ha de presentarse al Senado, caso de que resulte ese el Cuerpo escogido, antes de que finalice el presente mes de mayo.

Roosevelt conferenciará en esta semana con delegados de Alemania, China y México

Si el presidente da su apoyo a las poderosas fuerzas que se oponen a la revisión de las deudas, los Estados Unidos percibirán el 15 de junio la suma de 144 millones de pesos

WASHINGTON, mayo 7. (AP.)—Asegurada la cooperación italiana y argentina, el Presidente Roosevelt conversará ahora con los emisarios de Alemania, México y China, resuelto a vencer todos los obstáculos que han surgido al paso de la conferencia económica que se celebrará dentro de cinco semanas en Londres.

La cuestión de las deudas de la guerra, cargada siempre de dinamita política, se acerca al período crítico con las declaraciones que han hecho los congresistas democráticos de que el Congreso es sordo a la revisión que todavía no han tomado acuerdo alguno respecto al pago de las sumas que se vencen el 15 de junio próximo, tres días después que se reuna la conferencia de Londres.

La Gran Bretaña no ha contestado todavía a la proposición de la tregua arancelaria, como preludio de la conferencia, aunque Alemania, Italia y el Japón han indicado estar de acuerdo con ella, al menos en principio, y Francia la ha aceptado con reservas.

El Presidente ha preparado ya las conversaciones informales que celebrará durante la semana con los representantes de Alemania, China y México, al objeto de conquistar su apoyo para el programa de la rehabilitación del mundo, ya discutido con los representantes de la Gran Bretaña, Francia, Canadá, Italia y la Argentina.

Basándose en las noticias extraoficiales de que el Presidente Roosevelt probablemente designará a Henry L. Stimson, secretario de Estado de Hoover, como miembro de la delegación americana a la conferencia de Londres, el representante republicano de Massachusetts, Mr. Tinkham, ha publicado una nota diciendo que esto «sería una afrenta a los republicanos de este país». Asegura que Stimson es «un internacionalista extremista».

La Federación Americana del Trabajo, en su informe mensual sobre los negocios elogia las conversaciones de Roosevelt y sugiere el bimetalismo como solución al problema del currency.

Si el Presidente da su apoyo a las poderosas fuerzas antirevisionistas, las naciones deudoras de Europa deberán escoger entre pagar el 15 de junio la suma de $144.000.000 o faltar a su compromiso. Aunque la administración ha ofrecido permitirles que hagan el pago en plata, Europa no ha manifestado grandes entusiasmos.

Fuera de la indicación semi-oficial de que Mr. Roosevelt espera que se hagan algunos de los pagos que se vencen el 15 de junio, el Jefe del Ejecutivo no ha revelado lo que tiene proyectado hacer acerca de ese enojosa cuestión.

No se ha confirmado oficialmente la noticia que se publicó en París referente a que la administración de Roosevelt ha sometido a Francia un plan para el ajuste de las deudas con la cancelación de los intereses.

En el departamento de Estado se dice que el Presidente está dirigiendo personalmente el delicado asunto de las deudas de la guerra y que nadie está autorizado a hablar en su nombre.

SE HAN REANUDADO LAS HOSTILIDADES DENTRO DE LA GRAN MURALLA

TIENTSIN, mayo 7. (AP).—De fuente china comunican que se han reanudado las hostilidades dentro de la Gran Muralla, habiendo sido ocupada la ciudad de Peitaino por las fuerzas niponas a las 11 a. m. del domingo.

Los ejércitos chinos continúan retirándose.

La escuadrilla peruana que ha cruzado el canal panameño se dirige hacia el Amazonas

Así lo manifestó el Gobierno peruano, en contestación a la pregunta formulada por la Liga de las Naciones sobre las instrucciones que se habían dado a esa flota aérea

GINEBRA, mayo 7. (AP.) — La escuadrilla peruana que recientemente pasó por el Canal de Panamá del Pacífico al Atlántico, se dirige hacia el río Amazonas, rumbo al ya famoso territorio de Leticia.

Esta fué la contestación dada hoy por el gobierno peruano a la nota que le dirigió la Liga de las Naciones preguntando sobre las instrucciones que tenía la escuadrilla.

La contestación, que fué recibida por Sean Lester, delegado del Estado Libre de Irlanda, y presidente del Comité encargado del asunto de Leticia, será discutida mañana en presencia de representantes del Brasil y de los Estados Unidos.

La nota no se publicó, pero se asegura que en ella no se hace constar el objeto definitivo del viaje de la escuadrilla.

Se tiene entendido que el comité estudiará si el viaje de los barcos de guerra, llevado a cabo en los precisos momentos en la Liga están tratando de darle solución al conflicto de Leticia, ha sido con el fin de cumplir con la recomendación de la Liga sobre la evacuación del territorio en disputa.

Mahatma Gandhi comenzará hoy su nuevo ayuno

POONA, Indostán, mayo 7. (AP). El Mahatma Gandhi ha pasado su día semanal de silencio hoy haciendo los preparativos finales para comenzar al mediodía de mañana un ayuno de tres semanas, que, a juicio de los médicos, probablemente le costará la vida.

Su libertad, después de más de un año de prisión en la cárcel de Yeroda, por su campaña de desobediencia civil, se esperaba para mañana al mediodía, pero las autoridades no habían tomado ningún acuerdo esta noche.

A los amigos íntimos de Gandhi no se les permitió hoy que visitaran al jefe nacionalista, y tampoco pudo lograrlo su hijo Davidas, quien ha pedido a los amigos que no visiten al Mahatma durante las tres semanas de ayuno, a fin de que pueda resistir la dura prueba a que va a someterse por la desaparición de las castas.

Senadores y Alcaldes a Palacio

El Secretario de la Presidencia nos informó anoche que el Presidente de la República recibirá a los Alcaldes y Senadores liberales de la provincia habanera, los que le ofrecerán sus respetos y además le darán cuenta de acuerdos tomados últimamente por dichos elementos.

Sumario de esta edición

	Páginas
Abela, caricatura	3
Crucigramas	4
Cables	2-3-20
Cines (cartel del día)	6
Crónica Habanera (social)	5-7
Católica (cultos para hoy	15
Crónica Social, por Alberto Coffigny	16
Desayuno Escolar	2
Defunciones	5
España, cables y comentarios	11
Guanabacoa al día	6
Habaneras (sección femenina)	8
Inventos, innovaciones y curiosidades	4
Lista de premios de la lotería Nacional	9
Puerto	5
Política	10
Radio y electricidad	6
Reglanas	7
Roosevelt, ha hecho más labor constructiva en 6 semanas que Hoover en 4 años de Gobierno	10
Sociedades Españolas	8
Sports	12-13
Sanidad	2
Teatros (cartel del día	6
Telegramas	7
Viajeros	5
Viboreñas	4

LECTURAS:

«Almanaque Americano» por M. R. Maribona Viña	2
«Bromas y Veras», por Joaquín Aristigueta	4
«Charlas femeninas», por Leonor M. de Cervera	14
«Disciplina Escolar», por P. V. de Fabián	14
«Prado arriba, Prado abajo», por XX	10
«Sistemas políticos», por Gastón Mora	18
«Vida Mundial», por Tiburcio Castañeda	14
«La madre de un presidente de Austria»	14
«Cuentecillos de mi tierra» por N. Díaz de Escobar	14
«Políticos y Prensa»	11
«Divagaciones de un español», por José de Aixalá	11
Cartas de Nueva York	16
«Francia decepcionada con los arreglos de Washington	14

EL PINTOR AZTECA GERMAN NOVOA REGRESA DE EUROPA PARA SU PAIS

Pasajero del vapor «Siboney», regresa de Europa en viaje a su país, México, el notable pintor azteca Germán Novoa, que aparece en esta foto en compañía de su esposa.

Novoa es pintor de acusada personalidad, tanto en Nueva York donde permaneció largo tiempo, como en el viejo mundo, en cuyas principales ciudades ha permanecido durante 5 años, visitando, estudiando y juzgando cuanto la pintura más ilustre del mundo ha ido dejando en los primeros museos de la tierra.

Novoa, expuso en el Círculo de Bellas Artes de Madrid y tiene en París la oferta de la Galería Pegoupy.

En México,, Novoa prepara una concienzuda labor de arte, parte inicial de la cual será una serie de cuatro grandes murales, tres de ellos ya terminados, y uno en boceto todavía; entre los primeros figuran: «Concilio de los Dioses», «Los siete pecados capitales» y «El Idealista». Este proyecto tiene todo el entusiasmo del joven pintor. En vez de presentarse en primer plano y como principal eje de la pintura la figura del Crucificado, Novoa, ha enfocado el cuadro desde las nubes, teniendo como centro de él un grupo de ángeles en el momento de sentirse casi rebel des ante la injusticia del tormento del Hijo de Dios.

TODO EL TRAFICO DE LIMA SUSPENDIDO DESDE LAS DIEZ DE LA NOCHE

LIMA, Perú, mayo 7. (AP.) Con el fin de hacer más efectivo el estado de sitio que se proclamó el mismo día en que ocurrió el asesinato del Presidente Sánchez Cerro, las autoridades han publicado un bando prohibiendo todo el tráfico después de las diez de la noche, a cuya hora deberán cerrar todos los establecimientos de licores.

Las autoridades de policía registran los automóviles y los tranvías durante la noche.

En sus declaraciones a la Prensa habla sobre los problemas económicos

Dice que los pueblos de Cuba y los EE. UU. lucharán unidos una vez más contra un enemigo común: la depresión económica, dando al mundo entero un ejemplo alentador que será beneficioso

El Embajador de los Estados Unidos Mr. Sumner Welles, citó a los periodistas locales a las siete menos veinte de la tarde, y a los extranjeros a las 7 de la noche, en su apartamento del Hotel Nacional, en el piso octavo.

«Close up» de Sumner Welles

Mrs. Sumner Welles no hace declaraciones de palabra. Todo lo que tiene que decir a la prensa lo ha redactado de antemano, y sus declaraciones son ofrecidas a todos por escrito. Esto es una práctica diplomática muy arraigada y forma parte del sistema. Parece que Mr. Sumner Welles habla poco, por lo que toda la emoción, toda la sugerencia que pensábamos obtener de sus palabras fueron baldías. Si notamos algunos efectos de tal naturaleza los presentimos en sus gestos mesurados de buen sajón. También los periodistas (y no eran todos absolutamente periodistas los que se hallaban con Mr. Welles) nos sentimos sajones, y seguimos el consejo que nos da Pío Baroja acerca del silencio, cuando asegura que una de las cosas más bellas de la vida es callar. No se puede decir en este caso que los periodistas tropicales hablan demasiado y que damos demasiada importancia a las frases.

Lo que escribió Mr. Welles

Después de traducidas por el señor Rafael Martínez Ibor, fueron repartidas, a los reporters de la prensa habanera, las declaraciones del embajador Welles, cuya copia literal dice así:

«Vengo a la Habana como Embajador de los Estados Unidos en Cuba, profundamente convencido del honor y responsabilidad que sobre mí ha hecho recaer el Presidente de los Estados Unidos. Porque no existe, ni debe existir, entre los Estados Unidos y país alguno del planeta una amistad más íntima, una compenetración más verdadera, ni una identidad de intereses más cercana, que la que existe en las relaciones de los Estados Unidos y Cuba.

«Siempre he opinado que en la historia moderna no hay una página más inspiradora que la escrita por los patriotas cubanos en su gloriosa lucha por la Independencia, lucha que culminó con la creación de la República de Cuba. Los norteamericanos recordamos con orgullo, la sangre norteamericana vertida al igual que la cubana para que Cuba sea hoy libre e independiente.

«Más tarde, nos asociamos de nuevo en el transcurso de aquella catástrofe mundial denominada «La Gran Guerra». Hoy, los dos pueblos, el norteamericano y el cubano, nos hallamos otra vez enfrentados con un enemigo que amenaza, no sólo a nuestra vida económica, sino también a la trabazón entera de la civilización moderna, y ese enemigo es, desde luego, la depresión mundial en sus diversas manifestaciones. En las dos ocasiones anteriores en que el pueblo norteamericano y el pueblo cubano lucharon juntos contra un enemigo común, salieron victoriosos. No dudo que si una vez más sumamos nuestras fuerzas contra este nuevo enemigo y con miras a una ventaja común, nos decidimos a tomar medidas que regeneren el saludable fluir del lícito comercio entre nosotros, no sólo alcanzaremos rápidamente una nueva victoria, sino que a la par daremos al mundo entero un ejemplo alentador y beneficioso.

«Prestaré la atención más decidida al estudio de este problema fundamental con el beneplácito del Presidente de Cuba y los miembros de su Gobierno. Claro está que nuestros respectivos Gobiernos tienen que pensar primero en sus propios ciudadanos. Pero no puedo menos de abrigar la sincera convicción de que redunda primordialmente tanto en el interés de los ciudadanos de Cuba como en el de los ciudadanos de los Estados Unidos, el estudiar en el momento adecuado las bases de un acuerdo que estimule el ventajoso intercambio de productos, en igual extensión, entre ambos países.

«Para terminar, quisiera reiterar de manera rotunda lo que he tenido la oportunidad de manifestar públicamente en Wáshington en fecha reciente: que en el sentir de mi Gobierno, nada útil se logrará con estudiar fase alguna de las relaciones de nuestros respectivos países, a menos que ese estudio se acometa en el plano de dos potencias soberanas e independientes y sobre una base de respetuo mutuo y común ventaja».

Palabras del Embajador

Pocos minutos antes de abandonar el apartamento el Embajador de los Estados Unidos nos contesta, a preguntas que se le hicieron, que hoy por la mañana irá a la Secretaría de Estado a saludar al doctor Orestes Ferrara, secretario del ramo.

Luego el embajador tiene frases de elogio para la prensa cubana. Sabe —nos dijo—por su buen amigo el doctor William Cohen, consejero de la Embajada de Chile en Wáshington, gran amigo de Cuba además, que en la Habana existe una prensa, severa, veraz y bien informada, y agrega que tendrá mucho gusto en estar—cuando ello sea menester—en contacto con los periodistas cubanos.

Con los periodistas extranjeros

Con los mismos trámites, con idéntica cortesía, fueron recibidos, media hora después de los periodistas cubanos, los representantes en Cuba de agencias y periódicos extranjeros.

Y un corresponsal obtuvo de míster Welles esta contestación a la única pregunta que se formulara:

—El Gobierno de los Estados Unidos reitera la interpretación dada desde el año de mil novecientos uno a la Enmienda Platt. Es decir, que dicha Enmienda no es sinónima de ingerencia en los asuntos domésticos de Cuba.

Y con estas palabras dió por terminada la entrevista, quedando el embajador en sus habitaciones particulares, dispuesto a descansar del largo viaje rendido desde Nueva York y de la atareada tarde de su desembarco. No sin dar, antes, un corto paseo nocturno por la urbe.

NUEVOS PLANES JAPONESES

TIENTSIN, mayo 7.—AP.—El comando japonés y los agentes del Monchukuo, según se tiene entendido, han celebrado una conferencia para tratar de los planes de la campaña que se teme por el pueblo pueda extenderse por el oeste del río Lwan.

El Presidente de Polonia va a la reelección

Es el primer Presidente que da fin a su período, pues uno fué asesinado y otro fué destituído

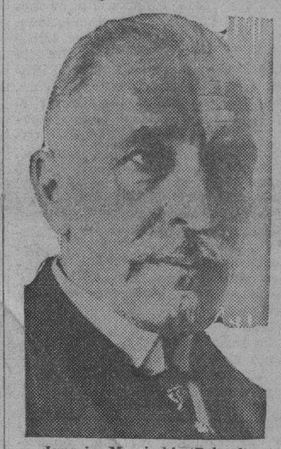

Ignacio Mosciscki (Poland)

VARSOVIA, mayo 7. (AP.) Persiste hoy el rumor de que el Presidente Ignaz Moscicki aceptará el ofrecimiento que le ha hecho el partido de gobierno de otro período de siete años y que será reelegido en la primera votación que efectúe mañana la Asamblea Nacional.

El partido de oposición anunció que boicoteará la elección presidencial, aunque algunos de sus diputados, especialmente los pertenecien tes a los distritos rurales, declararon que tomarán parte en la sesión.

Si Moscicki fuera reelegido mañana, jurará el cargo el martes, no obstante expirar su actual mandato el primero de junio.

Una de las razones por las cuales ha despertado interés en Polonia la elección de mañana es que esta vez es la primera en que se hará normalmente la transferencia de poderes de un presidente a otro. El primer presidente fué asesinado y el segundo tuvo que dimitir como resultado del golpe de estado del mariscal Pilsudski.

En los círculos políticos se dice que el profesor Moscicki aceptará la reelección.

Hoy en la Cámara

Se anuncia que esta tarde, a las tres, celebrará sesión ordinaria la Cámara de Representantes para discutir y aprobar, en primer término, el restablecimiento de la Comisión Técnica-Arancelaria, medida que se estima urgentísima.

Inmediatamente después los congresistas votarán, sin discusión, el proyecto de ley enviado por el Presidente de la República, solicitando autorización para acuñar seis millones de pesos en plata e imprimir su equivalencia en certificados.

El doctor Rodríguez Ramírez mantendrá su enmienda al proyecto que consiste en el aumento de diez millones con objeto de destinar la diferencia que resulte al pago de los haberes atrasados de los empleados públicos.

El doctor Rodríguez Ramírez está reclutando votos para su enmienda.

Es posible que una vez aprobado el mensaje del Ejecutivo, se rompa el «quorum.»

M.E.C.D. 2016

Dos menores de edad con extenso historial delictivo, arrestados al tratar de cometer nuevas fechorías

LA INDUSTRIA DE LA SEDA PUEDE MUY BIEN PRODUCIR ANUALMENTE 40 MILLONES

La Secretaría de Agricultura explica a los campesinos cubanos cómo se puede obtener un buen rendimiento del gusano de seda. Pueden obtenerse seis crías anuales, en vez de dos como ocurre

Cómo fué conquistado el Everest

Por SALVADOR MASSIP

La prensa inglesa llegada en estos días a la Habana contiene interesantes detalles del vuelo que el día 3 del pasado mes de abril llevó a cabo el marqués de Clydesdale sobre el monte Everest. Al consignar esos detalles, los periódicos ingleses hacen extensos comentarios sobre el vuelo, sobre su significación para el prestigio de Inglaterra en la India y sobre su importancia para el progreso de la Geografía.

Lord Clydesdale y sus compañeros de expedición no pueden considerarse como simples sportsmen preocupados exclusivamente por el deseo de batir records arriesgando sus vidas por agregar unos cuantos centenares de metros más a las alturas alcanzadas por otros aviadores. La hazaña de Lord Clydesdale, traducida en cifras, a pesar de su importancia (pues llegó hasta 11,000 metros) no significa tanto para la aviación como para la Geografía. Cyril Unwins, posee el record mundial de altura en aeroplano, y el profesor Piccard, en globo, ha ascendido aún más, llegando hasta la estratosfera.

El vuelo sobre el Everest presentaba tantos peligros y tantas dificultades que exigió una larga preparación y una técnica especial. El vuelo sobre montañas es siempre difícil por las fuertes corrientes de aire, ascendentes, descendentes y laterales, que se forman alrededor de las cimas; pero estos peligros se aumentan extraordinariamente en el Himalaya, en donde los vientos llegan a la violencia huracanada de más de 100 kilómetros por hora.

La fuerza del viento es tanta que los pilotos se ven precisados a hacer esfuerzos sobrehumanos para mantener el dominio de sus aparatos. Muchas veces, a pesar de la energía de los pilotos, los torbellinos ciclónicos hacen bailar a los aviones y los zarandean como si careciesen de gobierno. Si uno de esos torbellinos arroja un avión contra la falda de una montaña, la catástrofe es inevitable y la muerte segura. Hay que volar alto para evitar el choque; pero al mismo tiempo, para poder tomar fotografías, hay que aprovechar los momentos de calma, volar bajo y acercarse.

Antes de lanzarse a la cima del Everest, Lord Clydesdale y sus compañeros se sometieron a un riguroso entrenamiento, primero en Inglaterra y después en la India. Tomando por base el aeródromo de Purnea, situado al pie de las montañas, llevaron a cabo varios vuelos para probar los aparatos, los que encontraron en las mejores condiciones.

La mañana del 3 de abril se presentó clara y limpia de nubes. La visibilidad era perfecta y las demás condiciones meteorológicas parecían excelentes. Lord Clydesdale no tenía el propósito de intentar el vuelo decisivo aquel día; pero en vista de las magníficas condiciones del tiempo, en un rasgo de audacia decidió emprender la conquista de la montaña más alta del mundo. A las 8.15 de la mañana, dos aeroplanos, piloteado uno por Lord Clydesdale (quien llevaba como observador al coronel Blacker) y otro por el teniente McIntyre (quien llevaba como pasajero al fotógrafo Bennett), despegaron del aeródromo de Purnea y tomaron la dirección del Everest.

Los motores respondieron perfectamente y los aviones empezaron a ganar altura sin el menor contratiempo. A los 45 minutos de vuelo estaban a 6,000 metros de altura y pilotos y observadores se ponían las caretas para las inhalaciones de oxígeno; a la hora y 15 minutos de vuelo estaban a 9,000 metros; a la hora y 30 minutos estaban a 11,000 metros, directamente encima del Everest. Todos observaban con ansiedad, dominando la emoción. El coronel Blacker tomaba notas y hacía diseños y Bennett fotografiaba afanosamente.

Lord Clydesdale hizo una señal al teniente McIntyre y los dos aviones, aprovechando la poca fuerza del viento, empezaron un descenso en espiral sobre la cima. Bajaron audazmente hasta unos 9,000 metros. Era difícil que en ningún otro día se hubieran atrevido a tanto. Bennett obtuvo las más hermosas fotografías. ¡El Everest estaba conquistado!

Después de 15 minutos de vuelo alrededor de la cima, Lord Clydesdale inició el descenso. Los dos aeroplanos siguieron a lo largo del glaciar de Rongbuck y continuaron por el valle de Kharta, llegando al aeródromo de Purnea a las 11.30 de la mañana. Habían estado 3 horas, 15 minutos en el aire.

El espectáculo único contemplado por Lord Clydesdale y por sus compañeros les dejó tan profundamente emocionados que después de llegar a tierra fué necesario que pasaran unos momentos antes de que pudieran hablar y dar a conocer sus impresiones sobre lo que habían visto.

La cima del Everest se presenta como una pirámide triangular de rocas rojas o rojizas, con aristas muy agudas, marcadas con el sello de la muerte. Desde el Chang La, o collado del norte, hacia arriba se presenta el paisaje alpino en toda su grandeza y esplendor. En aquellas alturas el hielo pasa directamente del estado sólido al de vapor, sin licuarse. A partir del glaciar de Rongbuk la vegetación desaparece y el espectáculo de las rocas vivas y de los hielos presenta los aspectos más desolados y más extraños.

El Everest, durante tanto tiempo tan inaccesible al hombre, se presentará ahora ante la vista de todos gracias a las películas que tomara el fotógrafo Bennett durante el vuelo. Ello ha sido posible por el esfuerzo de Lord Clydesdale y de sus compañeros, que son los únicos hombres que han logrado conquistar la más alta cima del mundo sin perecer en la demanda.

El vuelo del 3 de abril, a pesar de que se hizo en las más favorables condiciones, no estuvo exento de peligros. El teniente McIntyre sufrió horriblemente con el frío y descendió casi helado, y el fotógrafo Bennett estuvo a punto de perecer asfixiado por habérsele roto el balón de oxígeno del que hacía inhalaciones. Afortunadamente, el balón estalló cuando los aeroplanos, después de girar sobre la cumbre, descendían hacia Purnea por el glaciar de Rongbuk. La atmósfera más densa de las regiones inferiores fué reanimando a Bennett y cuando llegaron al aeródromo ya se encontraba casi mien. Antes del accidente Bennett había tomado las maravillosas fotografías que ya se admiran en la prensa ilustrada de todos los países del mundo.

Si los vuelos de Byrd y de Pinedo demostraron que el aeroplano es el vehículo indicado para la exploración geográfica en las regiones polares y ecuatoriales, el vuelo de Lord Clydesdale ha demostrado que el aeroplano es también el vehículo más indicado para la exploración geográfica de las regiones montañosas.

Nuevas casillas han sido habilitadas por la Secretaría de Agricultura y enviadas a Bayamo para que se incorporen al tren de divulgación agrícola que recorre las provincias orinetales de la República.

En una de esas nuevas casillas ha sido instalada una exhibición complementaria de plantas y frutos, papas, semillas y una exposición de distintos sistemas de regadío más apropiados a las diversas clases de terrenos, haciéndose especial ilustración de aquellos regadíos por gravedad que permiten el aprovechamiento de las aguas de los ríos.

Van en la referida casilla, ademas, varios sacos de semillas de girasol para su distribución gratuita en aquellas zonas donde no se explote ese cultivo, así como amplia información sobre las siembras y preparación de los terrenos.

INDUSTRIA DE LA SEDA EN CUBA

Otra de las casillas va equipada con una exhibición muy interesante sobre la industria de la seda en Cuba. Un experto sericultor ha facilitado los materiales necesarios, contribuyendo de este modo a la difusión de una industria de positivos rendimientos, tanto por la calidad insuperable de la seda obtenido en nuestro clima, como por la cantidad de hilo de seda beneficiado que pasa de mil doscientas yardas por capullo.

En anaqueles van dispuestas las bases sobre las que se entrelazan pequeñas ramas donde los gusanos se sitúan para tejer el capullo, así como muestras de éstos y sedas obtenidas.

Y, como complemento, las variedades de morera, planta fundamental, que suministra con sus hojas la materia prima que el gusano tranforma en seda.

Los técnicos que van en el tren de divulgación agrícola, llevan la misión de recomendar las siembras de morera, planta que se da en nuestro suelo con exuberáncia singular.

Debido a nuestro clima, casi en seguida de hacerle un corte de hojas a la morera, para alimentar los gusanos, vuelve a vestirse de hojas, razón por la cual pueden hacerse de seis a ocho crías de gusanos cada año, contra las limitadas crías de países productores, como China, Japón y Francia, que logran, cuando más, dos crías en el año.

PUEDE LOGRARSE LA PRODUCCION NACIONAL

La morera empieza a producir en Cuba en la mitad de tiempo que en otros países y que el gusano se aclimata admirablemente a nuestros medio, produciendo una seda que los laboratorios americanos declaran igual a la de más alta calidad.

Cálculos prudenciales permiten asegurar que con muy poco esfuerzo se puede llegar muy pronto a una producción nacional de seda que alcance a la cantidad de cuarenta millones de pesos.

La propaganda que se hace—dada la índole de la industria—se dirige a las mujeres y niños de las fincas, pues la cría es tan sencilla que ellos y los ancianos pueden realizarla sin abandonar sus ocupaciones habituales. El hombre vigoroso sólo es necesario para la recolección y transporte de las hojas de morera.

RIÑA EN UNA BODEGA

En el Quinto Centro de Socorro fué asistido, de graves contusiones por la cabeza, encontrándose además en estado de embriaguez, José María González, indigente y sin domicilio.

Dicho individuo sostuvo una riña con varios sujetos que se dieron a la fuga en la bodega situada en F. y 21; pero cuando fué a intervenir el vigilante 330 N. Cardona, dicho individuo le pegó una bofetada.

González ingresó en el Vivac.

$1138 de multa impuestos en un mes a lecheros

Durante abril se comprobó que 36 expendedores adulteraban el producto. Otras infracciones

El supervisor nacional del Abasto de Leche ordenó ayer la clausura de las vaquerías La Granada, propiedad de Sebastián Rodríguez, situada en Bacuranao; y La Mangarrera, de Balbino Lama, situada en el barrio Los Pinos. La primera expendía leche adulterada, según análisis practicados a dos muestras consecutivas; la segunda por estar abandonada por sus dueños y encontrarse en malas condiciones sanitarias.

Alos Juzgados Correccionales fueron remitidos los expedientes iniciados contra Horacio Quintana, de la vaquería San Juan, de Bacuranao; y Sebastián Rodríguez, de la Granada.

El juez correccional de Cienfuegos según nos informó ayer el supervisor de la leche doctor Dobal; condenó a cincuenta pesos de multa a José Milián Nuez, por infringir el reglamento vigente.

INSPECCIONES REALIZADAS

Durante el pasado mes de abril fueron inspeccionados en la Habana setenta y ocho carros de venta de helados, comprobándose la procedencia del producto, condiciones sanitarias de los vehículos y otros requisitos que se exigen para la industria, siendo multados muchos de sus conductores por carecer de certificados de salud.

Al secretario de Sanidad rindió un informe el doctor Dobal dándole cuenta de los trabajos realizados por su personal durante el propio mes de abril, esto es, 818 análisis de muestras de leche; comprobándose que 36 lecheros expendían leche adulterada por lo que fueron remitidos los expedientes a las cortes correccionales.

Finalmente el referido negociado impuso multas, por distintas infracciones de los reglamentos de la leche y de helados, ascendentes a 1.138 pesos.

Los reporters estudiarán la ley de imprenta

En la junta directiva se trató también sobre individuos que tratan de estafar al comercio

Celebró el Directorio de la Asociación de Repórters Junta Reglamentaria con la asistencia de veinte y tres de los veinte y siete señores que la integran. Se designaron en esa sesión los Presidentes de Comisiones Permanentes recayendo estos en los compañeros siguientes: Cultura, Gómez Wanguemert; Relaciones Exteriores, Valdés de la Paz; Investigación y Expediente, Polo; Estilo, Quesada Torres; Beneficencia, Mario Massens; Propaganda, Marcelino Blanco; y Sport, Tamayo.

Se dió cuenta del movimiento de asociados declarándose algunas bajas sin nuevos ingresos.

LA LEY DE IMPRENTA

Ampliamente discutió el Directorio sobre la proposición de Ley presentada al Senado por el Senador señor Francisco Camps, pasando la copia de esa iniciativa a una Comisión Especial que integran los señores Marcelino Blanco, Pérez Lavielle, Mariano Grau, González Rebull y Valdés de la Paz, para su estudio.

DIVERSAS MOCIONES

Fueron aprobadas pasando a informe de las Comisiones pertinentes para su reglamentación las siguientes Mociones: Sobre el establecimiento de Radio para la Propaganda. Sobre construcción de una caseta en terreno de Guanabo. Sobre solicitud de bonificación a la Empresa del Balneario La Concha en Marianao. Sobre establecimiento de veladas durante tres meses en el año. Sobre creación de un premio de literatura anualmente. Sobre celebración de una fiesta en los Jardines de La Polar o La Tropical. Sobre la obligación de realizar los reconocimientos médicos para los nuevos ingresos en el Edificio social. Sobre condonación de adeudos por Taquillas. Sobre establecimiento de un Museo autográfico. Sobre nombramiento de los señores Cesar Rodríguez y Alberto J. Calvo de Director y Sub-Director de la Casa Club.

OTROS ASUNTOS

Muy laboriosa fué la sesión celebrada por el Directorio de los Repórters tratándose en los asuntos generales, entre otras cosas de la revisión de expedientes a cuyo efecto se designó una Comisión que redacte una ponencia; de proceder contra personas que utilizando el nombre de la Asociación están solicitando favores del Comercio de la Habana, con relación al llamado Libro de la Prensa en Cuba a cuyo efecto si es necesario se hará la oportuna denuncia a los Tribunales de Justicia.

Otros muchos asuntos relacionados con las gestiones que se han realizado a favor de la libertad de compañeros nuestros; de trabajos que se han realizado por la Beneficencia de la colectividad; y de muchas comunicaciones recibidas en relación de diversos asuntos también fueron tratados por el Directorio en su sesión del viernes.

INDIGENTE ARROLLADO

En el Primer Centro de Socorro fué asistido de graves contusiones por el cuerpo, José Díaz Quintana, de cuarenta y seis años, indigente, que sufrió en Monte y Matadero, al ser arrollado por el ómnibus de la empresa de Santiago número 46709, que conducía Rodolfo Martínez, el cual continuó su marcha.

DOS LADRONES DETENIDOS CUANDO INTENTABAN ROBAR EN DOS CASAS DIFERENTES

Uno cuenta diecisiete años y el otro veinte. No pudieron llevar a cabo los robos por haberlos sorprendido la policía de la 4a. Estación. Fueron enviados al vivac a disposición del Juez

Isauro Jiménez Abela y Juan Fernández Pérez, los dos cacos menores de edad detenidos anoche.

En flagrante delito fueron anoche sorprendidos por vigilantes de la Cuarta Estación, dos sujetos de pésimos antecedentes.

Los vigilantes 1159, A. Díaz; 1963, P. López y el sargento interino R. Tejeiro, que se encontraban de recorrido por la demarcación, sorprendieron a Juan Fernández Pérez, mestizo, natural de Tampa, de diecisiete años de edad y vecino de Desamparados, 40, cuando con una «pata de cabra» trataba de violentar la puerta de la casa Apodaca, 21, donde reside el señor Belarmino Fernández Suárez, propietario del «Palacio de Cristal», restaurant situado en San José y Consulado.

El segundo caso tuvo efecto en la casa Suspiro, 16, donde vive la señora Elvira Casa Blanco, quien sorprendió en el interior de su habitación a un individuo blanco cuando ya se disponía a llevarse un mantón y la suma de cien pesos que guardaba en una cajita.

El ladrón se dió a la fuga, siendo perseguido por la perjudicada y más tarde detenido por los agentes en la esquina de Monte y Angeles.

Conducido a la Estación manifestó nombrarse Isauro Jiménez Abela (a) «Tierrita», tener veinte años y residir en San Rafael número 55.

Ambos acusados fueron enviados al Vivac, a la disposición de la autoridad correspondiente.

Almanaque americano

Lo que era ciudad de San Pedro. (A la izquierda el Montpelée.)

MAYO 8 1902 Erupción del Montpelée. 30,000 víctimas.

MONTPELEE —monte Pelado— tenía un aspecto casi pacífico, a pesar de la desolación que indica su nombre.

Dominaba lo que fué ciudad de San Pedro, en el puerto más importante de la isla de la Martinica, una de las Antillas Menores, que pertenece a Francia.

No faltaban tradiciones indígenas de que en remotos tiempos estuvo en muy agresiva actividad; y hasta había una predicción terrible, de la que nadie hizo caso y todos tenían olvidada.

En las islas vecinas los volcanes se mostraban amenazadores. El mismo Montpelée, con dos o tres días de anticipación, como si quisiera dar aviso, empezó a lanzar columnas de humo y a proyectar cenizas y chorros de fango.

Sin embargo, los habitantes no mostraron alarma de ninguna clase.

Y el fatídico 8 de mayo de 1902, repentinamente, dió un formidable rugido y lanzó al aire su cumbre hecha pedazos. Por el espantoso cráter que se abrió de tan horrible manera brotó un torrente de peñascos, escorias y cenizas incandescentes, acompañado de gases deletéreos.

Esa masa imponente abrasó la ciudad con la rapidez del rayo. En pocos segundos, toda la población—treinta mil almas—, debió perecer, sin que nadie tuviera tiempo de moverse; los cadáveres, en su inmensa mayoría, se encontraron carbonizados, pero en posiciones naturales lo que confirma la hipótesis anterior.

Una sola persona escapó con vida. El criminal, acusado de asesinato, Raúl Sartout, encerrado en un calabozo subterráneo, donde esperaba ser juzgado en breve. Parece que la posición de su celda impedía milagrosamente la entrada de las materias ígneas y de los gases venenosos.

Ninguna casa de la ciudad resistió el gigantesco bombardeo. ¡Todo quedó destruído completamente!

Las autoridades francesas y los periodistas no se pudieron acercar a las ruinas hasta pasados dos días de la catástrofe. La atmósfera era asfixiante, el Montpelée rugía sordamente y por sus flancos corría sin interrupción la lava encendida.

Cuando el crucero de guerra francés «Suchet», el primero que llegó, con grave riesgo acercó sus botes a tierra, el espectáculo era horripilante: lo que fué floreciente ciudad estaba silenciosa, humeante, hirviendo todavía; y por encima bandadas de buitres, que acudían voraces a disfrutar de un festín extraordinario...

Dicen los primeros testigos: «La vegetación había desaparecido por completo y los troncos que decoraban el paseo público, estaban aún encendidos, sin hojas ni ramas. Reinaba la soledad más completa. La ciudad había venido abajo enteramente. Sólo quedaban en pie algunas paredes ennegrecidas. Intentamos internarnos por aquellas ruinas y tuvimos que desistir: caminábamos sobre un brasero ardiente».

El cataclismo de la bella población de San Pedro es sólo comparable a las grandes hecatombes de la antigüedad: a la destrucción de Pompeya y Herculano.

M. R. MARIBONA VIÑA.

Cuatro importantes medidas de emergencia aprobará esta semana el congreso americano

Si bien no se sabe aún con certeza cuánto será lo que se apropie para obras públicas, se asegura que el total ascenderá a mil quinientos o dos mil millones de pesos

WASHINGTON, mayo 7. (AP).—Se asegura que el Congreso llevará a la Casa Blanca antes de fin de semana cuatro importantísimas medidas de emergencia de la administración, incluyendo el vasto programa de auxilio agrícola y la inflación; y que además está dispuesto a atender a las recomendaciones del presidente Roosevelt sobre el programa de obras públicas, y la legislatura arancelaria.

Una copia del programa de obras públicas, aprobado por un comité especial del gabinete, está en manos del presidente, pendiente de aprobación.

En este programa se crea el puesto de administrador de obras públicas. Aun no se sabe cuánto se apropiará para obras públicas, pero en los círculos mejor informados se asegura que el total general será de 1,500,000,000 pesos a 2,000,000,000 pesos.

El secretario Swanson ha recomendado que se incluya en el programa de obras públicas la construcción de 32 barcos de guerra, un portaviones y varios destroyers, submarinos y aeroplanos.

El plan del presidente para reducir las actuales tarifas en un 50 por 100 será estudiado una vez que se termine con el proyecto de obras públicas. Mr. Roosevelt quiere tener autorización absoluta para reducir los aranceles para poder presentarse en mejor posición ante la próxima conferencia económica internacional de Londres.

Tratarán hoy del servicio de las aguas

Un cambio de impresiones en la Secretaría de Sanidad para la reglamentación. Muchas drogas

A las diez de la mañana de hoy tendrá lugar en la Secretaría de Sanidad la reunión convocada por el director del Ramo de todos los jefes locales de la República, donde existen acueductos declarados de uso obligatorio de agua, con el propósito de celebrar un extenso cambio de impresiones con la Comisión designada por el doctor Miguel Céspedes para la redacción del Reglamento sobre acueductos y servicios públicos de agua.

El director de Sanidad, en su carácter de presidente de dicha comisión, anotará todos los antecedentes que aporten los citados jefes locales relativos al suministro de agua en cada población, a fin de tener en cuenta los distintos a pectos del problema antes de proceder a la redacción del mencionado Reglamento.

Recientemente, como publicamos, el secretario de Sanidad derogó la Circular número 517 de la Dirección del Ramo por acuerdo de la Junta Nacional, que autorizaba a los jefes locales a iniciar expediente de clausura contra todos los inmuebles que carecieran del precioso líquido, pero a los pocos días advirtió que los propietarios se negaban a pagar el canon de agua, resultando que los vecinos no la tenían ni para lo más indispensable.

EXCESO DE DESPACHO DE DROGAS

Por la Dirección de Sanidad, con vista de los informes rendidos por el jefe de Narcóticos, ha ordenado se investigue el empleo dado por un médico de Mayarí, Oriente, quien durante el pasado mes de marzo recetó 4.04 gramos de polvo de opio y 48 gramos de tintura de opio; y, una comadrona que ejerce en la ciudad de Matanzas, la doctora Carmen Sánchez de Pérez, recetó en abril 91 ámpulas de Sedol, cuando las comadronas no pueden indicar ninguna clase de estupefacientes y mucho menos recetarlos.

Un retrato de Alcalá Zamora al C. Montañés

El capitán Fano, presidente de honor del Centro, hará la entrega del retrato esta noche

Esta noche tendrá lugar en los amplios salones del Centro Montañés, el acto de la entrega oficial a dicha Institución por el Excmo. señor don Eduardo Fano de Oyarbide, capitán del «Cristóbal Colón», de un retrato de don Niceto Alcalá Zamora, Presidente de la República Española, cordialmente dedicado por tan insigne gobernante a esta prestigiosa sociedad.

Por tal motivo, el Centro Montañés ruega a sus asociados concurran al citado acto, el cual dará comienzo a las nueve de la noche.

Como es de general conocimiento, recientemente el Centro Montañés otorgó el título de presidente de honor del mismo al querido capitán don Eduardo Fano de Oyarbide, comunicándosenos que el referido título le será entregado a tan ilustre marino montañés en el mismo acto de esta noche.

El doble motivo que encierra el acto que celebra hoy el Centro Montañés será causa más que suficiente para que la respetable Colonia Montañesa patentice su simpatía y afecto al capitán Fano y también su simpatía y cariño a la Casa de la Montaña.

Acto de extrema importancia y significado es el que celebra en la noche de hoy el Centro Montañés.

UN REVENDEDOR DE ENTRADAS PARA UNA FIESTA FUE ARROLLADO

En el Tercer Centro de Socorro fué asistido de la fractura de la pierna derecha y contusiones por el cuerpo, Adolfo Cortés Peña, vecino de Agramonte 122 y revendedor de papeletas para la jira que se efectuó ayer en La Polar.

Manifestó Cortés que encontrándose frente a los jardines de La Polar, vendiendo papeletas, fué empujado por su compañero Ignacio Ramírez Cervantes, vecino de Oquendo 28, teniendo la desgracia de caer bajo las ruedas del ómnibus 16, de la empresa Amaro, que manejaba Manuel García Diego, vecino de Maceo 332.

Ramírez fué detenido y expuso que no rea cierto empujara a Cortés sino que éste y otros muchos revendedores junto con él, corrieron hacia el ómnibus para vender las papeletas, tropezando y cayendo al pavimento.

Ramírez fué puesto en libertad.

JUNTA DE ALIANZA NACIONAL FEMENINA

Mañana martes celebrará junta general la Alianza Nacional Feminista, en su local colectivo de 17 y C, Vedado, comenzando a las tres de la tarde.

Se recomienda a las asociadas no dejen de concurrir a esta sesión pues se tratarán asuntos de importancia.

LE CAYO UN SACO DE CARBON

Cargando sacos de carbón a orillas del río Almendares sufrió una caída José Pérez Camiña, vecino de Santo Tomás, 21, ocasionándose la fractura de la rótula izquierda y contusiones por el cuerpo.

DESEA LA SRA. MIRANDA QUE EN LAS ESCUELAS PUBLICAS DEN DESAYUNO A LOS NIÑOS

El Consejo Deliberativo del Distrito Central ratifica a la señora Miranda en la Comisión de Sanidad y Beneficencia. Quiere también que se establezca un solarium infantil de Emergencias

El Consejo Deliberativo del Distrito Central ha ratificado su confianza en la comisionada señora Eulalia Miranda, para continuar como componente de la Comision de Sanidad y Beneficencia y seguir ocupando la Presidencia.

Cambiamos impresiones con la señora Eulalia Miranda, acerca de sus planes para este nuevo período de su Presidencia en la citada Comisión.

Se nos mostró, como siempre, deseosa de poner a contribución del mejoramiento de los servicios que amparan a la niñez desvalida y a las madres pobres, toda su actividad, todas sus ansias de bienestar para cuantos lo necesiten.

LAS CRECHES

El Distrito Central, nos dice la señora Miranda, sostiene seis creches, donde son atendidos diariamente doscientos niños, debidamente vestidos y mantenidos cientificamente, con un plan dietético sancionado por los especialistas en el tratamiento de los niños.

Profesoras de instrucción primaria y personal suficiente, trabajan en las seis creches. A mi entender, nos agrega, el servicio de creches debe de aumentarse en la forma que lo permita el presupuesto, pues constituiría una eficaz ayuda a las madres pobres que tienen que dejar el hogar para ganarse el sustento en el taller o en otro empleo cualquiera, el que cada barrio de la Habana contara con uno de estos piadosos centros, donde los niños son atendidos y alimentados desde por la mañana, para ser devueltos a sus familiares a las seis de la tarde.

SERVICIO DE HIGIENE INFANTIL

Para la atención de los niños enfermos sostiene el gobierno de esta capital el Servicio de Higiene Infantil, a cuyo frente figura el doctor Guillermo Pujadas. La presidente de la Comisión de Sanidad nos afirma, que esta dependencia médica rinde una labor insuperable, atendiendo un promedio de 900 niños. Se reparten al mes 23,467 tomas de leche modificada, para unos 3.410 lactantes, cuyas madres, por distintas causas, no pueden amamantarlos.

UN SOLARIUM EN EMERGENCIAS

Al referirse la señora Miranda al Hospital Freyre de Andrade, nos asegura que es de esperar que en todos los momentos los encargados de dirigir la administración del Gobierno local de la Habana, pongan el mayor interés en sostener ese establecimiento dentro de la mayor eficiencia científica moderna, para que continúe siendo, el lugar a donde con mayor seguridad acuden los vecinos pobres a buscar consuelo a sus males del cuerpo.

El promedio de enfermos, mensualmente, en este Hospital, es de 170 recluidos. Se practican más de 20 operaciones diarias en las distintas salas de cirugía. Los trabajos de intervenciones operatorias de emergencia, por accidentes diversos en las calles de la población, tienen un promedio de 50 al día. Puedo afirmarle a usted, nos dice la señora Miranda, que el Hospital de Emergencias presta el mejor servicio que en materia de servicio médico gratuito recibe la Habana, seguramente muy superior al de otras importantes poblaciones de grandes naciones. Allí se dan consultas de estas especialidades. ginecología, cirugía menor, vías digestivas, protología, cardiología, garganta, nariz y oidos; vías urinarias y sala ad-hoc para operaciones a niños, en la cual hay siempre más de hospitalizados.

Hace poco tiempo se creó en el Hospital, el servicio de protología y electroterapia.

La señora Miranda nos habla con entusiasmo de su proyecto de solarium en la azotea del Hospital de Emergencias, para ampliar en favor de la niñez, el servicio que en esta especialidad moderna mantiene la Secretaría de Sanidad. No sería costosa la instalación del solarium y su mantenimiento podía estar al cuidado de médicos y enfermeras del propio Hospital.

ORTOPEDIA

Dedicó la señora Miranda, elogios al departamento de ortopedia, que dirige el Dr. Sánchez Fernández. La consulta diaria es allí de más de 20 enfermos; y si es necesaria la intervención quirúrgica, en algunos casos de extrema gravedad, se procede de acuerdo con la necesidad del momento, en el propio departamento de ortopedia. Los hospitalizados pasan siempre de 20.

—Acerca de la especialidad de garganta, nariz y oidos, que dirige el doctor Ramírez de Arellano, nos dijo la señora Miranda que se realizan gravísimas intervenciones, a más de tratarse casos que producen deformaciones físicas, como los conocidos de labioleporino, cuerpos extraños, bronquiales y esofásicos.

HOSPITAL DE MATERNIDAD

Como presidenta de la Comisión de Sanidad, la señora Miranda atiende de todos los sectores que abarca el cumplimiento de su deber; pero indiscutiblemente que tiene preferencia, simpatía especial pudiéramos decir, por el Hospital de Maternidad Elvira Machado de Machado, situado en Línea esquina a G, en el Vedado. Nos habla con entusiasmo de la instalación del Hospital de Maternidad en su soberbio edificio, construido especialmente, y de la intensa labor que se realiza allí por médicos comadronas y enfermeras en la atención de las mujeres, en sus tres períodos de pre-parto, parto y post-parto.

Son 150 parturientas las que ocupan las camas de Maternidad. El promedio de partos mensuales es de 313. Los casos fatales no pasan nunca de tres en el mes. Las consultas de Maternidad, atienden a las pobres mujeres, desde los primeros meses de gestación, dándoseles las medicinas necesarias y facilitándoles los análisis, cada vez que se estimen oportunos. Cuando los síntomas del alumbramiento son inmediatos, se da ingreso a la interesada.

La señora Miranda habla con entusiasmo del servicio que se presta por las comadronas que realizan un trabajo digno de todo encomio, pues en número reducido, debido a exigencias presupuestales, prestan atención digna y eficiente a las mujeres que en sus respectivos domicilios, requieren ser atendidas. Esta asistencia de las comadronas a domicilio, es de más de 672 servicios al mes.

ESPERANZAS

Habló la señora Miranda de las dependencias de otra índole que sostiene el Departamento de Sanidad y Beneficencia del gobierno de la Habana, contestando con su habitual cortesía a otras preguntas, con estas palabras:

«Espero que para el año económico d e1933 a 1934, que comenzará el primero de julio entrante, que seguramente no será de tanta crisis económica, la Comisión que presido, por la gentileza de mis compañeros, tomará acuerdos para hacer ver al Consejo Deliberativo, la necesidad de que el servicio de creches se aumente en lo posible, así como se amplíen cuantos otros signifiquen mejoramiento para el vecindario pobre. Los compañeros de Comisión y del Consejo, así como el Alcalde jefe del Ejecutivo local, compenetrados de esta idea mía, harán cada uno en la medida de su esfuerzo, todo lo que sea posible al logro de esa finalidad.

DESAYUNO ESCOLAR

Ultimamente nos habló esta dada altruista, buena, llena de entusiasmos en el desempeño de su cargo legislativo, del desayuno escolar. Espera que al comenzar en el mes de septiembre próximo el nuevo curso en las escuelas públicas de la Habana, tal iniciativa, humana y noble, pueda llegar a todos los colegios. Actualmente reciben los beneficios del Desayuno Escolar, unos tres mil niños, de conformidad con el alcance de la recaudación que se obtiene para esa finalidad, por donativos particulares y por cuotas de las sociedades de padres, vecinos y profesores.

Correos impide continuar la Ave. del Puerto

No quiere demoler una feísima barraca al fondo del edificio, para poder hacer la avenida

Al parecer han surgido algunos inconvenientes a la realización de las obras de demolición del puente elevado de los tranvías, en la calle de San Pedro, cada día de más imperiosa necesidad, después de la ejecución de las obras de ornato y embellecimiento del litoral de la Habana, en los antiguos muelles de Caballería, hoy convertido en una hermosa Avenida.

Según nuestras noticias están obviadas satisfactoriamente las dificultades en lo que atañe a la Havana Port Docks, que sin lesión para sus intereses, llegó a un acuerdo con el Departamento de Obras Públicas, para que se moviera la reja de resguardo de sus muelles.

También se llegó a la solución de las dificultades, con la Compañía «Havana Electric» para la demolición del puente elevado que tanto afea aquella parte del puerto, a la par que obstruccionaba la ampliación de la calle San Pedro, estando conforma en hacer el tendido de sus líneas a nivel.

LA SUPREMA DIFICULTAD

Ahora según noticias recogidas por el repórter, se tropieza una suprema dificultad, con la Secretaría de Comunicaciones, que no quiere ceder la pequeña parte que ocupa y que sería necesario tomar para la ampliación de la calle San Pedro, alegando que los anexos allí adosados al antiguo Convento, anexos que constituyen un pegote, pues afean precisamente el viejo edificio colonial, por aquella parte, que al desaparecer aquellas barracas adosadas a la antigua pared, recuperaría su primitiva belleza.

Esta contrariedad demora el plan ideado, que ha tenido la sanción de las partes más interesadas, o sea de la Havana Port Docks Co., y la Havana Electric, reconociendo el beneficio que representa para la ciudad, y para el tránsito, dando fácil acceso a las calles de la parte antigua de nuestra capital y especialmente del público que aplaudió el proyecto. Se espera sin embargo, que apreciando esos beneficios, las dificultades habrán de allanarse, ya que si querer es poder, no faltarán medios a la Secretaría de Comunicaciones, para armonizar sus intereses con los del pueblo.

QUEMADURAS

María Gómez Pérez, de veintitrés años, vecina de Monte, 132, fué asistida de graves quemaduras diseminadas por el cuerpo, que sufrió en su domicilio al explotarle un reverbero.

M.E.C.D. 2016

La estabilización del precio del refino parece el primordial interés del plan arancelario de Estados Unidos

LA REUNION DE AZUCAREROS AMERICANOS E INSULARES ESTA SIENDO ORGANIZADA

«Cuba—dice el Journal of Commerce—se halla interesada en la paridad que alcanzará su azúcar». El mercado ha vuelto a su nivel bajo. Las exportaciones de Java han estado disminuyendo

NEW YORK, mayo 7.—Especial para el DIARIO DE LA MARINA, por Felipe Taboada.—En la nesecidad que tiene el gobierno americano de prevenir la disminución de sus rentas de aduana, más bien que en la teoría proteccionista, se fundamentarán los términos del nuevo tratado de reciprocidad con Cuba, en la parte que corresponde al azúcar, según indícase en Washington e informa así al «Journal of Commerce» su corresponsal en la capital federal.

«Desde hace tiempo, dice éste, vienen celebrándose conferencias en Washington entre funcionarios de la administración y representantes de la industria azucarera continental e insular, conferencias que culminarán en una reunión general en la cual se expondrá lo que los azucareros deben esperar del gobierno. En dicha asamblea estarán representados los refinadores de Cuba y los intereses domésticos y coloniales, con excepción de Filipina, por no existir problema con esas islas, desde el momento que su cuota de abasto de crudos a los Estados Unidos quedó fijada en la ley concediéndoles la independencia.»

«Muchos cuestiones surgidas incidentalmente de las discusiones del proyectado plan de cuotas han sido solucionadas, continúa manifestando el referido corresponsal, y se piensa en la actitud que pudieran asumir los productores de Hawaii si, como se sugiere, no están del todo conformes con una asignación inferior a sus aspiraciones.

«Cuba, agrega, «se halla interesada en la paridad que alcanzará su azúcar sobre la base del nivel del precio mundial que obtendrá debido al diferencial arancelario. Todo esto, por consiguiente, envuelve el principio de la tarifa al azúcar del nuevo convenio recíproco. El promedio de precio durante los seis años anteriores a la guerra europea, a cuyo período se refiere la legislación de alivio agrario, fué de un poco más de cuatro centavos por los crudos cubanos, polarización 96, derechos pagados, C. I. F. New York. Con dos centavos de derechos, Cuba recibe dos centavos, mientras que si se restablece la tarifa Underwood de un centavo, el precio del azúcar de Cuba sería de tres centavos, que se mantedría firme. Parece que la intención de los más interesados en el plan es estabilibar el precio del refinado, al por mayor alrededor de cinco centavos la libra, el cual satisface a los remolacheros domésticos. Los expertos del Gobierno americano no han determinado aún los derechos con que se gravan los crudos cubanos, dependiendo del estudio que se haga de las recaudaciones por ese concepto».

¿APLAZADA LA LEGISLACION ARANCELARIA?

Otra noticia de Washington, llegada a los círculos azucareros, trata de la posibilidad de que se demore algo la adopción de la legislación arancelaria, a causa de que la administración quiere evitar controversias con la minoría republicana del Senado en su objetivo de conseguir los amplios poderes que permitan al Ejecutivo efectuar los cambios en la tarifa.

MERMA LA PRODUCCION DE REFINADOS AMERICANOS

Desde primero de enero al 29 de abril se derritieron en trece refinerías de azúcar de los Estados Unidos 1.140.000 toneladas largas de crudos, contra 1.160.000 en el correspondiente período de 1932, y las entregas de azúcar refinado para el consumo ascendieron respectivamente a 1.025.000 y 1.000.000 de toneladas.

PRIMEROS DATOS DE LA EXPORTACION DE JAVA

En la circular azucarera de esta semana, de los señores Czarnikow, Rionda y Compañía, aparecen las siguientes cifras preliminares de las exportaciones de azúcar de Java durante los cinco últimos años:

1928-29: 2.687.500 toneladas; 1929-30: 2.353.900; 1930-31: 2.141.500; 1931-32: 1.543.100; 1932-33: 1.331.500.

A renglón seguido hacen estas consideraciones:

«Desde 1928-29 las exportaciones de Java han estado disminuyendo constantemente, por lo que sólo fué embarcada la mitad de la cantidad total de esa cosecha en 1932-33. Es muy marcada la merma en los embarques a la India británica, China, Japón. La disminución en las exportaciones a la India británica se debe principalmente al aumento considerable en los derechos de importanción que equivale a 2.95 centavos por libra. A resultas de este elevado impuesto, ha sido posible extender la industria azucarera en la India británica. La producción en ese país se estima este año en 4.650.000 toneladas, contra 3.970.000 en 1931-32 y 2.735.000 en 1928-29. Se cree que Java ha transferido algunas de sus actividades fabriles a la India británica, en vista de haberse restringido notablemente su capacidad importadora, debido a la tarifa tan alta que rige y que, por otra parte, pueden elaborar azúcares de caña de la India británica favorecidos con la elevada barrera arancelaria.

«Sin embarog, existen otros factores, además de las tarifas altas, que son responsables de la baja en el comercio del lejano Oriente. Aunque los derechos de importación en China son mucho más reducidos que en la India británica, o sea de 1.47 cen tavos por libra a los azúcares de 96 de polarización, las importaciones de Java a China han sido cortadas por la mitad en el curso de los cinco últimos años. La explicación de esto último puede buscarse en la baja general del comercio mundial, ocasionada por numerosos factores que pue den reconocerse como causantes de la depresión. Uno de esos factores que ejerce una poderosa influencia en el comercio del Lejano Oriente es la cuestión de la plata. Ese metal se usa extensamente como moneda corriente en todo el Oriente, habiendo disminuído mucho su valor en los últimos años. Esto significa que puede comprarse cada vez menos, por cierta cantidad de plata, con motivo de la depreciación. En recientes discusiones internacionales se ha tratado la cuestión de la plata y parece que se hará algo para dársele un valor más alto. En ese caso es de esperar un aumento en el poder adquisitivo del Lejano Oriente, que también pudiera afectar favorablemente las exportaciones de Java.

JAVA ORGANIZA LA LIMITACION

«En el interín la nueva organización en Java denominada N. I. V. A. S. ha decidido hacer una gran rebaja en la producción, la cual espérase hará desaparecer casi por completo el sobrante actual de azúcar para fines de la cosecha de 1934-35. El consumo local es de unas 420.000 toneladas. Si se asume que las exportaciones de Java pueden experimentar un ligero aumento, con la mejora general en el mundo, llegando a cerca de 1.500.000 toneladas en relación a 1.331.500 toneladas el año pasado, entonces puede hacerse el siguiente estimado:

Sobrante 1 de abril		
1932-33	1933-34	1934-35
1.634.500	2.461.800	1.841.800
Producción		
1932-33	1933-34	1934-35
2.578.800	1.300.000	500.000
4.213.300	3.761.800	2.341.800
Exportación		
1.331.500	1.500.000	1.500.000
Consumo		
420.000	420.000	420.000
1.571.500	1.920.000	1.920.000
Sobrante 31 de marzo		
2.461.800	1.841.800	421.800

«Por las cifras anteriores podrá verse que habrá un gran sobrante en Java hasta el comienzo de la cosecha de 1934-35; pero espérase que dicho sobrante no ejerza presión indebida. Siempre existe la posibilidad por supuesto, de que se hagan mayores embarques al oeste de Suez, o en su mayor parte a Europa, pero también deberá tenerse en cuenta la gran competencia que harán los azúcares de Cuba allí. El punto importante en la situación de Java consiste en el anuncio hecho hace algún tiempo de que se rebajará la cosecha de 1934-35 a 500.000 toneladas. En esas circunstancias, el gran sobrante que existe hoy en Java puede hacerse desaparecer prácticamente, dentro de los dos próximos años».

LOS MERCADOS AZUCAREROS

Del mercado de azúcar dicen: «El mercado ha vuelto a recuperar la baja de la semana pasada. Los azúcares libres subieron a la paridad de 1.39 C. C. F. y los de Cuba a 1.40c C. F. A los precios antes indicados se hicieron operaciones moderadas, habiendo algunas ofertas a esas cotizaciones. El mercado de Londres está sostenido. Se están ofreciendo algunos lotes de azúcares crudos, para embarque en mayo, a 5/6 C. F. S. (.84c L. A. B.).

EL VIERNES REGIRA LA NUEVA COTIZACION AZUCARERA

Tres refinadores de los Estados Unidos anunciaron un alza adicional de diez puntos, hasta a 4.60c cuya cotización entraba en vigor el viernes. En la actualidad los otros no han seguido ese paso y aunque el curso del mercado parece encaminarse hacia niveles más elevados todavía no se sabe si la revisión general de las cotizaciones se establecerá de ahora. Las entregas durante la semana han sido bastante buenas.»

COMUNICADO OFICIAL PARAGUAYO

ASUNCION, Paraguay, mayo 7. (AP.)—El ministro de la Guerra informa que los paraguayos en el sector de Gondra destruyeron ayer un fuerte contingente boliviano, causándole enormes pérdidas.

ROOSEVELT OBSEQUIA CON SU RETRATO A HERRIOT

Como un vivo recuerdo de afectuosa despedida, el Presidente de los Estados Unidos Mr. Franklin D. Roosevelt, obsequió al ex premier Mr. Eduardo Herriot, representante de Francia a las conferencias económicas recientemente celebradas en Washington, con un retrato suyo suscrito con expresiva dedicatoria. El grabado presenta a Mr. Herriot, entre los esposos Roosevelt, en los momentos en que recibia del Presidente norteamericano el fino presente.

EL POETA por ABELA

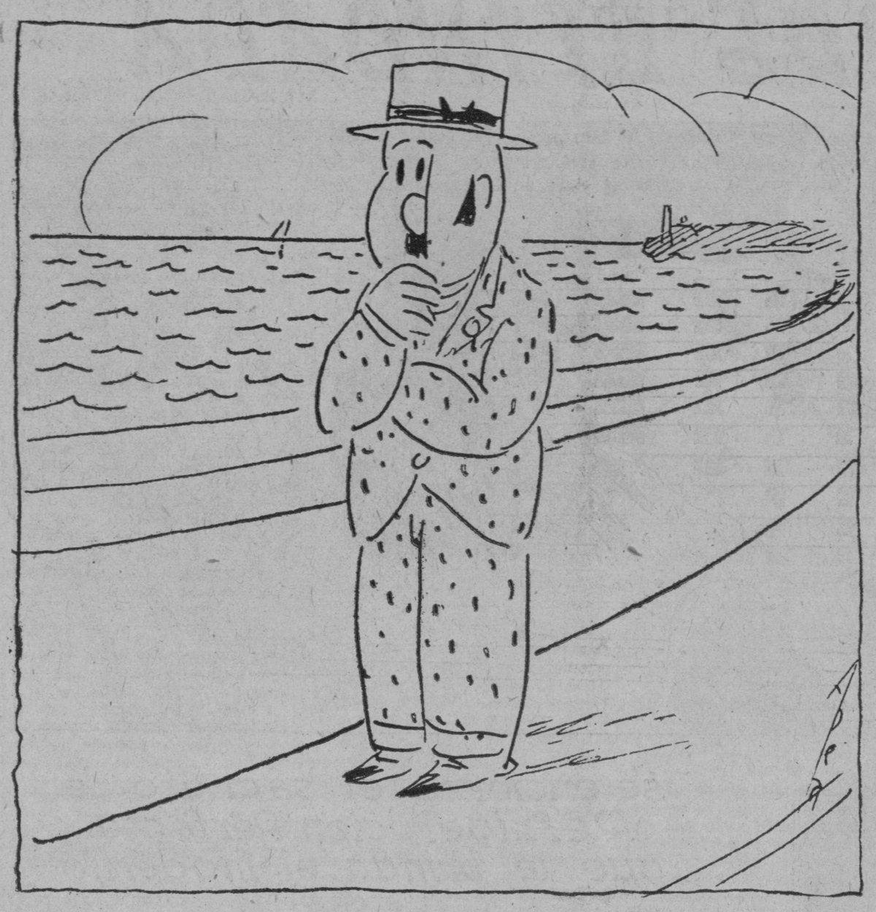

—El cielo y el mar, la tarde y el trópico, todo invita a la meditación.

El Gobierno inglés desautoriza a McDonald, oponiéndose a los acuerdos tomados con Roosevelt

No cree Gran Bretaña que los E. U. abandonaran el patrón oro por necesidades domésticas, sino para obligarlos a estabilizar la libra.—Grandes debates en el Parlamento

Por JACK P. REEDE
(Radiograma especial)

LONDRES.—La llegada del Premier Ramsay McDonald de Wáshington presagia una batalla de palabras en la Cámara de Comunes y el Canciller del Exchequer, Neville Chamberlain no oculta su oposición a lo que se ha informado en la prensa diaria McDonald acordó con el Presidente Roosevelt en la Casa Blanca recientemente.

La declaración que McDonald firmara conjuntamente con Roosevelt la víspera del día que salió de Wáshington es objeto de debate en el Parlamento inglés, y según opinión de los expertos políticos todo el plan acordado en Wáshington parece estar llamado a ser desechado por el Gobierno en Londres.

Especialmente molesto resulta a la Cámara de Comunes la parte internacional del pacto de Wáshington y el nuevo convenio anglo americano como preludio a la magna conferencia económica. Porque si bien es verdad que la Gran Bretaña tiene cierta admiración por el Presidente norteamericano, también es cierto que el pueblo inglés teme que los acuerdos de Wáshington dejen de beneficiar al Imperio, que tiene ya sus pactos especiales con otras naciones. Particularmente el pacto comercial de reciprocidad recientemente firmado con la Argentina y que se cree será el primero en una serie de pactos con países de la América Española, es considerado como opuesto a las conclusiones generales de Wáshington.

PROVECHOSO A ESTADOS UNIDOS

Es la creencia general que la declaración final firmada por Roosevelt y MacDonald imparte prestigio singular al Presidente americano postergando a la sombra al Premier inglés. Particularmente ingrata resulta acá la frase de la declaración que dice: «Los Gobiernos pueden contribuír a la expansión comercial o industrial que estimule las condiciones económicas mediante programas apropiados de gastos en grande escala.»

El elemento conservador del Parlamento se propone pelear contra esta cláusula enérgicamente. Desde hace tiempo Neville Chamberlain ha venido atacando y oponiéndose a estos planes de grandes gastos por parte del gobierno para ayudar a mejorar la situación. Es muy posible que en el mismo momento en que Mr. Mc Donald y M. Roosevelt estaban conversando sobre sus proyectos sociales, Mr. Chamberlain presentaba a la Casa de los Comunes su proyecto de presupuesto anual que ofrece muy poca esperanza hacia gastos en obras públicas.

Es cierto que hemos llegado al momento cuando no son solamente los socialistas los que piden gastos gubernamentales como medida para combatir la depresión. En algunos sectores conservadores también se comienza a pedir la ayuda del gobierno en ciertos planes industriales que pudieran tender a mejorar la situación.

Por otro lado en Inglaterra no se cree con Mr. Roosevelt que el abandono del patrón oro fué causado por necesidades domésticas y no con el fin de obligar a Inglaterra a estabilizar la libra esterlina. Aquí se cree que en breve habrá una guerra económica entre el dóllar y la libra y el gobierno inglés no desea ver tal riña en estos momentos cuando se aproxima la Conferencia Económica Internacional.

Corresponsal

La producción de esponjas en Cuba fué aumentando a partir del año 1928 hasta 1931, en el cual se inició el descenso

La Comisión Nacional de Estadísticas da a conocer datos muy interesantes sobre la industria de las esponjas, los centros de producción, sus aplicaciones y su exportación

La Comisión Nacional de Estadistas y Reformas Sociales, que preside el señor Domingo Espino, acaba de ofrecer una información a una entidad comercial de esta plaza, en relación con la producción, exportación y uso de esponjas.

De esa información reproducimos las siguientes notas:

PRODUCCION

En el quinquenio de 1928 a 1932, ascendió la producción en nuestra isla a 3.721.378 docenas, con un valor de $3.171.064; observándose que en los tres primeros años fué aumentado gradualmente, iniciándose el descenso a partir del año 1931, como puede verse en las siguientes cifras:

Producción en 1928: 751.875 docenas. Valor, $832.179.

Producción en 1929: 773,574 docenas. Valor, $884.135.

Producción en 1930: 1.111.703 docenas. Valor: $776.132.

Producción en 1931: 717.225 docenas. Valor: $447.568.

Producción en 1932: 367.001 docenas. Valor: $213.050.

Total« 3.721.378 docena. Valor: $3.171.064.

La mayor parte de esa producción 2.221.505 docenas, o sea el 59.69 por ciento corresponde a Batabanó, provincia de La Habana; 1.471.700 docenas, o sea el 39.55 por ciento, a Caibarién y 28.173 docenas, o sea el 0.75 por ciento, a Cienfuegos, provincia de Santa Clara.

EXPORTACION

La exportación de esponjas en el citado quinquenio de 1928 a 1932 fué de 2.847.410 kilos, que valieron 4 285.382 pesos disminuyendo de año en año, siendo la de 1928 de 853.903 kilos, con un valor de $1.221.932 y la de 1932 de 329.394 kilos, con un valor de $427.277, es decir, una diferencia de menos en este último año de 524.509 kilos y 794.655 pesos que representa el 61.420 por ciento y 65.030 por ciento, respectivamente.

Además, se ha exportado recortes de esponjas en el referido quinquenio en cantidad de 798.472 kilos con un valor de 31.891 pesos, notándose también una estimable baja en estas exportaciones, comparadas las de 1928 con las de 1932 ascienden a 53.635 kilos y 2.522 pesos de menos en 1932.

PAISES DE EXPORTACION

La mayor parte de las esponjas exportadas de 1928 a 1932 correspondió a los Estados Unidos, siendo su valor de 2.863.997 pesos o sea el 63 83 por ciento; le siguen Francia, con 499.934 pesos o sea el 11.66 por ciento; Reino Unido, con 204.699 pesos, o sea el 4.77 por ciento; Alemania, con 181.728 pesos, o sea el 4.24 por ciento; Holanda, con 136.054 pesos, o sea el 3.22 por ciento; España, con 132.310 pesos, o sea el 3.08 por ciento; Bélgica, con 111.036 pesos, o sea el 2.59 por ciento; Canadá, con 70.154 pesos, o sea el 1.63 por ciento; Dinamarca, con 33.413 pesos, o sea el 0.78 por ciento; Italia, con 21.799 pesos, o sea el 0.51 por ciento; Argentina, con 14.877 pesos, o sea el 0.35 por ciento; Suecia, con 5.284 pesos, o sea el 0.12 por ciento y Antillas Inglesas, Costa Rica, Chile, Grecia, Japón, México, Nicaragua, Panamá, Puerto Rico, Suiza y Uruguay en conjunto con 8.189 pesos o sea el 22 por ciento.

El movimiento anual de esa exportación de esponjas en el indicado quinquenio ha sido el siguiente:

Año 1928: 853.903 kilos, con un valor de $1.221.932.

Año 1929: 567.775 kilos, con un valor de $939.182.

Año 1930: 571,324 kilos, con un valor de $955.701.

Año 1931« 525.014 kilos, con un valor de $741.292.

Año 1932: 329.394 kilos, con un valor de $427.277.

Totales: 2.847.410 kilos, con un valor de $4.285.384.

LUGARES Y CALIDAD DE PRODUCCION

En aquella información y contestando al aludido solicitante, se consigna que los principales lugares de producción son: el mar Mediterráneo, mar Caribe y Golfo de México y en cantidad menos estimable en los arrecifes de las Islas de Filipinas, Costa de Colombia y Mares Australianos y que en cada zona se producen esponjas de calidad y distinta, estando consideradas como las mejores las del mar Mediterráneo.

Las de Cuba se producen en gran cantidad en Batabanó y Caibarién, siendo consideradas también como de superior calidad.

En Cienfuegos se produjeron en el año 1929 en pequeña cantidad consideradas así mismo como de buena calidad.

USO DE LAS ESPONJAS

El uso es muy variado en las industrias, en la cirugía, en las artes y economía doméstica y además en casos especiales para la fabricación del llamado carbón de esponja, para mechas en las lámparas de carburo de hidrógeno y para la filtración de líquidos.

La industria de la esponja por su riqueza está llamada a producir grandes beneficios a la República, siempre que se le preste la atención y protección que ella merece.

No sería extraño que constituyera la tercera riqueza cubana.

EL Dr. ROBERTO AGRAMONTE HABLARA EN EL «LYCEUM» ESTA TARDE, A LAS 5 Y 30

Esta tarde, a las 5 y media, ocupará la tribuna del Lyceum, el doctor Roberto Agramonte, Catedrático de la Universidad Nacional, y uno de los más destacados valores intelectuales de la juventud cubana.

«La Timidez de Amiel» (una crítica al reciente libro de Marañón) titula el Dr. Agramonte la conferencia, que se propone dictar a las socias de la femenina institución.

EN MEMORIA DE JUAN GUALBERTO

La Sociedad «Luz de Oriente» celebró una velada fúnebre en memoria del república cubano, recién muerto, Juan Gualberto Gómez. Hizo la presentación del orador el doctor Castellanos, Presidente de la sociedad antes mencionada. Y el discurso estuvo a cargo del Lcdo. Antonio Bravo Correoso quien estudió la múltiple personalidad de Juan Gualberto Gómez, como patriota, periodista, parlamentario etc.

SE CAYO DE UNA MATA

Al caerse de una mata de mangos en la calzada de Vento, sufrió graves contusiones el menor Juan Herrera Morales, vecino de G. y H., en Miraflores.

MEXICO SUFRE ESCASEZ DE ALCOHOL

NEW YORK, mayo 7. (Especial para el DIARIO DE LA MARINA.)

Informan de México, que en aquel país hay escasez de alcohol, como resultado de haberse reducido allí la producción de azúcar este año, agregándose que será necesario importar una gran cantidad de dicho artículo para el uso local. La Western Alcohol Producers Unión, integrada por los mayores productores de Jalisco, ha recibido noticias a ese efecto de los fabricantes de alcohol de aquella región.

ROBO DE PRENDAS

Max Fuky, vecino de Acosta, 131, dió cuenta a la policía que de su habitación le habían robado prendas por valor de sesenta pesos, ignorando quién sea el autor.

DESAPARICION DE UN JOVEN

A la policía dió cuenta María Aguilar Valdés, vecina de Vives, 10, que su hijo Juan Quintana Aguilar, de dieciséis años desapareció de su casa, por lo que teme le pueda haber ocurrido alguna desgracia.

LOS FASCISTAS CHILENOS HACEN UNA DEMOSTRACION CON TODOS SUS EQUIPOS

Más de once mil personas desfilaron por las calles, mientras los aviones fascistas hacían evoluciones. Cuentan con tanques y ametralladoras, ambulancias, hospitales de campaña y aviones

SANTIAGO DE CHILE, mayo 7. (AP.) Once mil fascistas desfilaron hoy por las calles más céntricas de esta ciudad poco antes del mediodía, mientras los lideres politicos trataban de remediar la crisis ministerial provocada por la poderosa organización de la Milicia Republicana.

Se estima que más de cuatrocientas mil personas se congregaron en las aceras para presenciar el desfile, que fué la primera indicación de la fuerza de esta poderosa organización civil, creada militaristicamente, y que tiene por objeto apoyar al gobierno constitucional de Chile.

Una escuadrilla de aviones fascistas maniobró sobre la ciudad, mientras los manifestantes marchaban al son de dos docenas de bandas de música. La manifestación se organizó en el Jockey Club, y recorrió el boulevard de la Alameda hasta la Calle Moneda, pasando frente al palacio presidencial donde los fascistas se detuvieron para saludar al presidente Alessandri; de allí continuaron su ruta marcada de antemano hasta la Plaza de Armas.

Esta demostración de poderío por parte de una organización que hasta la fecha había sido semi-secreta, asombró a la capital. Es la mayor organización de esta índole que se recuerda desde que Diego Portales formó la Guardia Cívica hace más de un siglo.

Encabezó la manifestación el lider fascista Eulogio Sánchez Errasurriz, quien con media docena de compañeros comenzó a organizar la sociedad a raiz de los golpes de estado de Grove y Dávila el año pasado.

Se sabe que el equipo de los fascistas, incluyendo armas, ha costado hasta la fecha aproximadamente seis millones de pesos, en su mayor parte producto de donativos particulares. Los fascistas tienen aviones, ametralladoras y tanques a su disposición, y además una organización completa de hospitales de campaña y ambulancias. Varias veintenas de miembros de la policía fascista, montados en motocicletas, ayudaron a los carabineros a mantener el orden.

El Ministro de Educacion y Justicia, Domingo Durán, que forma parte de las fuerzas fascistas, fué objeto de una prolongada y entusiasta aclamación pública, solidificando por tanto su posición política.

Se amotinan los leprosos de Alicante en favor de un curandero cubano

(Correspondencia de España, especial para DIARIO DE LA MARINA)

ALICANTE, abril. Ante las noticias un poco confusas publicadas en la Prensa acerca de supuestas anormalidades en la Leprosería de Fontilles, se preguntó al gobernador civil de Alicante, quien dió la siguiente referencia de lo ocurrido:

Los enfermos de Fontilles hace diez o doce días solicitaron que se nombrase director del sanatorio a un curandero cubano, llamado Angel García. Como tal petición ni fuera atendida, por parecer improcedente, comenzó a advertirse cierta agitación como protesta.

Se recibieron en Alicante noticias que causaron alguna alarma respecto a la actitud de los enfermos y de los enfermeros que prestan los servicios en el sanatorio. El gobernador acompañado de otras autoridades, marchó a Fontilles, donde, efectivamente, advirtió alguna hostilidad en la actitud de los recluidos; pero desde luego sin que pudiera esto causar ningún temor de posibles incidentes. Algunos de los gratificados por prestar servicios, en los dormitorios y en el comedor, habían abandonado sus quehaceres.

Ante la presencia del gobernador depusieron su actitud los que pretendían alborotar, y se encargaron todos los enfermeros y empleados de atender la asistencia del sanatorio.

Al regresar el gobernador civil a Alicante la tranquilidad en Fontilles es completa.

SECRETARIA TECNICA DE ORDEN PUBLICO. NUEVO GOBERNADOR DE PALENCIA. EXPEDIENTES

A las once de la mañana se reunió el Consejo de ministros, y terminó sus deliberaciones cerca de las tres de la tarde.

La nota oficiosa facilitada por el ministro de Agricultura dice así:

«Gobernación.— Decreto creando en el ministerio de la Gobernación, sección de Orden público, una Secretaría técnica encargada de estudiar y proponer la coordinación de los servicios de los Cuerpos de Seguridad y Vigilancia e Instituto de la Guardia civil.

Decreto admitiendo la dimisión al gobernador civil de Palencia D. Francisco Puig Ester.

Decreto nombrando gobernador civil de Palencia a D. Manuel Llano Rebanal.

Guerra.—Decreto organizando el Cuerpo de tren conforme a la ley de 12 de septiembre de 1932.

Marina.— Decreto estableciendo la ceremonia de promesa de fidelidad a la bandera nacional.

Obras públicas.—El ministro dió cuenta de las impresiones que en el viaje a El Cairo ha traido la Comisión de ingenieros de Caminos, que, representando al Estado español, ha asistido al Congreso Internacional de Ferrocarriles celebrado en aquella ciudad.

LA COMISION DE HACIENDA DEL PARLAMENTO ANULA VARIOS IMPUESTOS ACORDADOS POR EL MUNICIPIO

BARCELONA, abril. La comisión de Hacienda del Parlamento, acordó dejar sin efecto algunas de las autorizaciones fiscales del Ayuntamiento de Barcelona, entre ellas la aplicación del impuesto de inquilinato a las casas de huéspedes modestas, casas de dormir y hoteles de última categoría; el arbitrio sobre vinos y el impuesto sobre champagne y cerveza.

El presidente de la comisión ha dicho que para mitigar la merma de ingresos que para el Ayuntamieu to barcelonés supone esta supresión de autorización, el Consejo de la Generalidad estudiará compensaciones de otra naturaleza relacionadas con el traspaso de servicios.

EL ESTADO SE INCAUTA DE DOS CONVENTOS DE MONJAS, POR CONSIDERARLOS COMO BIENES DE LA COMPAÑIA DE JESUS

BARCELONA, abril. El juzgado, acompañado del delegado de Hacienda, procedió a la incautación de un convento de monjas, que a la vez es escuela, que está situado en la calle de Milá, esquina a Fontanal. Otro tanto hizo con otro convento de religiosas situado en la calle del Dos de Mayo. En ambos se procedió al inventario de los bienes, fundándose en que los edificios son propiedad de los jesuitas.

EL NUMERO TOTAL DE PROCESADOS ASCIENDE A CIENTO SETENTA

SEVILLA, abril. Ha llegado el juez especial instructor del sumario por los sucesos de Casas Viejas. Se entrevistó con el presidente de la Audiencia Territorial. Las actuaciones del Juzgado especial habrán de simplificarse mucho a consecuencia de haberse desglosado de la pieza sumarial la parte relativa a la actuación de la fuerza pública. Parece que existe el propósito de limitar los autos de procesamiento a los principales encartados a quienes se atribuye la mayor responsabilidad, al objeto de evitar en lo posible las dilaciones de procedimiento.

Este mismo criterio se dice que habrá de seguirse en relación con el sumario que se instruye por la explosión de una bomba en Montellano. No hace mucho fueron libertados los individuos que se hallaban presos, y se asegura que en breve serán libertados otros varios más.

Señora muerta al chocar un ómnibus con un tranvía

Dos personas más sufrieron heridas graves. Se culpa al chauffeur del ómnibus

La imprudencia de un chófer de los ómnibus de «Mantilla» fué la causa ayer tarde, de que en la calle L entre las de 25 y 27, en el Vedado, ocurriera un tremendo choque en el que resultaron dos personas heridas y otra perdió la vida.

A las cuatro y media de la tarde de ayer, cruzaba por la calle L en dirección al Vedado, el tranvía número 60 de la línea «Universidad-Muelle de Luz» que era conducido por el motorista Florentino Capetillo, residente en Marqués González 4 haciendolo en dirección contraria al ómnibus 141 de la empresa «Mantilla», que era manejado por el chófer Julián René Jauman Barbón, de 25 años, vecino de Tenerife 86 y el que llevaba como conductor a Pedro López Aldao, de 23 años, domiciliado en el Naranjito.

Al llegar al lugar referido, ambos vehículos, cruzó por entre ellos un camión que se dirigía a la capital, por lo que el chófer Jauman, trató de pasarlo, dando un corte violento, yéndose contra el costado del tranvía.

La colisión fué tan violenta, que los pasajeros del ómnibus fueron despedidos de sus asientos, resultando herido Antonio Arana Pedroso, de 49 años, vecino de Pocito 8; Alejandrina Rodríguez Perdomo, de 32 años domiciliada en División y Corrales, en Guanabacoa y una señora al parecer española, que dado su gravísimo estado no pudo articular palabra alguna.

Los lesionados fueron recogidos por el Dr. Santiago Barreras y conducidos al Segundo Centro de Socorro, donde el médico de guardia doctor Jover y el alumno Noriega, les prestaron los primeros auxilios.

Arana, presentaba múltiples contusiones y desgarraduras diseminadas por todo el cuerpo, de carácter menos grave y Alejandrina Rodríguez, contusiones diseminadas por la cabeza y cuerpo, de carácter grave.

Cuando el doctor Jover se disponía a curar a la señora desconocida pudo comprobar que ésta tenía fracturada la base del cráneo, así como traumatismos diseminados por todo el cuerpo. Como aun tenía vida, dispuso que fuera llevaba con toda rapidez a la Sala de Operaciones, cosa que no se pudo realizar porque momentos después fallecía.

El teniente Moreu, de la décima estación, se constituyó en el Hospital Municipal, iniciando las actuaciones y tomando declaración a los lesionados.

En un registro que se le practicó a la occisa, en una cartera que tenía, se ocupó un recibo del Centro Castellano, a nombre de María Pérez Martín, vecina de Pocito y Marqués González, estimándose sea éste su verdadero nombre.

Tanto el chófer como el motorista fueron detenidos, siendo puestos a la disposición de la autoridad correspondiente.

El chófer ingresó en el vivac, no así el motorista que fué puesto en libertad.

El chófer del camión que pasaba por aquel lugar no pudo ser habido, porque continuó su marcha.

EMBARCA EN USO DE LICENCIA EL MINISTRO DE VENEZUELA EN CUBA

Honró ayer la Redacción del DIARIO DE LA MARINA, con su presencia, el señor Francisco Gerardo Yanes, Excmo. ministro de la República de Venezuela en Cuba, quien tuvo la gentileza de llegar hasta nos otros para despedirse, por embarcar para su país, en uso de cuatro meses de licencia que se le ha concedido por el Gobierno de Caracas.

Fué recibido el distinguido diplomático por el presidente de la empresa DIARIO DE LA MARINA, conde del Rivero, con el cual departió breves momentos.

Deseamos al señor Gerardo Yanes feliz travesía y que encuentre en su país el descanso que pueda proporcionarle la licencia que se le concede; y esperamos su retorno a la Habana, donde ha sabido captarse las simpatías de la sociedad cubana y del Cuerpo Diplomático, por sus dotes de caballerosidad y por su cultura.

EL YEN JAPONES AVANZO HOY

TOKIO, Japón, mayo 8. Lunes. —AP.—El yen japonés llegó hoy a una cotización máxima en relación con el dólar americano a causa del alza que experimentó el sábado la libra esterlina.

En Yokohama el yen se cotizó a 24 centavos y algunos bancos vendían yens a 24¼ centavos. El mercado está inactivo.

Se pretende con ello facilitar la labor del Tribunal en la vista del suceso, ya que el número total de procesados asciende a ciento setenta.

SE HA CONCEDIDO EL PREMIO AL TALENTO 1930 AL SR. DOMINGUEZ BORDONA

MADRID, abril. Ha celebrado sesión la Academia de la Historia.

Se acordó adjudicar al Sr. Domínguez Bordona el premio al talento 1930, de la Fundación Caballero, por su libro «Catálogo de códices miniados españoles».

Se consignó en acta el sentimiento de la Corporación por el fallecimiento de la Corporación por el fallecimiento del duque de los Abruzzos.

Se dió cuenta de la constitución de la Academia de la Historia de Costa Rica, correspondiente de la de Madrid.

La Academia propuso a su numerario el Sr. Mélida para el premio al mérito, que prevén los estatutos, por su asiduidad y trabajos, considerándole presente en todos los actos académicos.

M.E.C.D. 2016

Bromas y Veras

Por Joaquín ARISTIGUETA

EL redactor de «Ahora» en el periódico «INFORMACION» es un optimista. Ha visto unos números acerca de la pesca en la Habana y mordió el anzuelo como cualquier picua. Se vió ante la montaña de langostas, ostiones, cangrejos moros (algunos, en efecto, no están muy católicos a veces) langostinos, almejas etc... y ante tanto crustáceo se dijo: ¡Cascaras! Y se creyó, sin duda, que todo eso era para él.

Y ello fué, porque la Secretaría de Agricultura informó que, del 23 al 30 de abril la Habana consumió 240.701 libras de pescado; 8.221 libras de langostinos y camarones; 2.280 de almejas; 735 de pulpos; 550 de tortugas; 1.658 docenas de langostas; 421 de cangrejos moros, y 11.916 docenas de ostiones.

Claro que con un poco de imaginación puede uno figurarse un banquete servido con todo eso y hasta coger una indigestión. ¡Oh, inmenso poder de la fantasía de los poetas! Pero los números son la cosa más prosaica y antipoética que existe, y destruyen los más bellos ensueños rápidamente. Así que, hagamos números:

Empecemos por lo que más debe gustarle al poeta: los ostiones. Dicen que contienen fósforo: ellos nos darán luz, por tanto.

Esas docenas dan un total de 150.000 ostiones. No los dan, pero puede que haya algunas docenas de fraile y, para hacer números redondos, aceptemos los 150.000 ostiones. Pero es que hay que repartirlos entre los habitantes de la Habana, que «habemos» unos 600.000 y entonces nos resultará que nos toca UN CUARTO de ostión, cada siete días. O sea, que el poeta, soñador e idealista que escribió ese «Ahora» en el diario «Información» le corresponde, en buen reparto, ¡una docena de ostiones al año! Ya ve, por tanto, el iluso compañero, que todo eso que se pesca es muy poco, y que la gente no sabe lo que se pesca.

Y no es que hagamos sofismas con los números. Porque el mismo escritor suma todo el valor de lo consumido, según la Secretaría de Agricultura y dice finalmente:

«¡Y que nos digan que esta es una ciudad empobrecida, después de saber que en menos de siete días se come cerca de TREINTA MIL PESOS en bocadillos!»

Al soñador le parece mucho, pero vamos a cuentas (aquí al que más y al que menos hay que ajustarle las cuentas):

$30.000.00 parecen mucho, pero da la casualidad que también hay que repartirlos entre los 600.000 comensales que estamos en la Habana, y que estamos que mordemos; y tendremos el siguiente resultado:

Que los treinta mil pesos son en siete días, y por tanto resultan cuatro mil trescientos pesos diarios; y estos, repartidos entre los seiscientos mil mamíferos bípedos que aspiramos a chuparnos el correspondiente ostión, tocan a $0.0716 o sea, bastante menos de las tres cuartas partes de un centavo por día. O sea que, estableciendo la proporción de lo que el entremés costaría a ese precio, aún siendo platos caros, y suponiendo (para continuar las fantasías) que todos los habitantes de la Habana comen cuatro platos, incluídos los habitantes que lactan, resultaría que en la Habana nos alimentamos a un costo de TRES CENTAVOS por comida. O esto, o que en la Habana comemos una vez al año nada más. Escoja el colega cualquiera de las dos verdades matemáticas que se desprenden de su optimismo, fundado en la estadística oficial.

Y es que el estimado escritor (no le digo «caro» porque resulta baratísimo) es optimista e impresionable porque vive en las nubes, como todos los poetas y así está siempre en el aire. Igual ocurre a todos los hombres elevados. Desde las alturas se ven las cosas en globo, naturalmente. Y como los hombres de altura ven lo que se pesca, no piensan que todo eso parece mucho pero sólo es mucho para uno; en cuando se reparte, toca a más, pero toca a menos; mientras que así, en justo, toca a menos aunque toca a más.

Ni más, ni menos.

... y en esta famosa TORRE BLINDADA

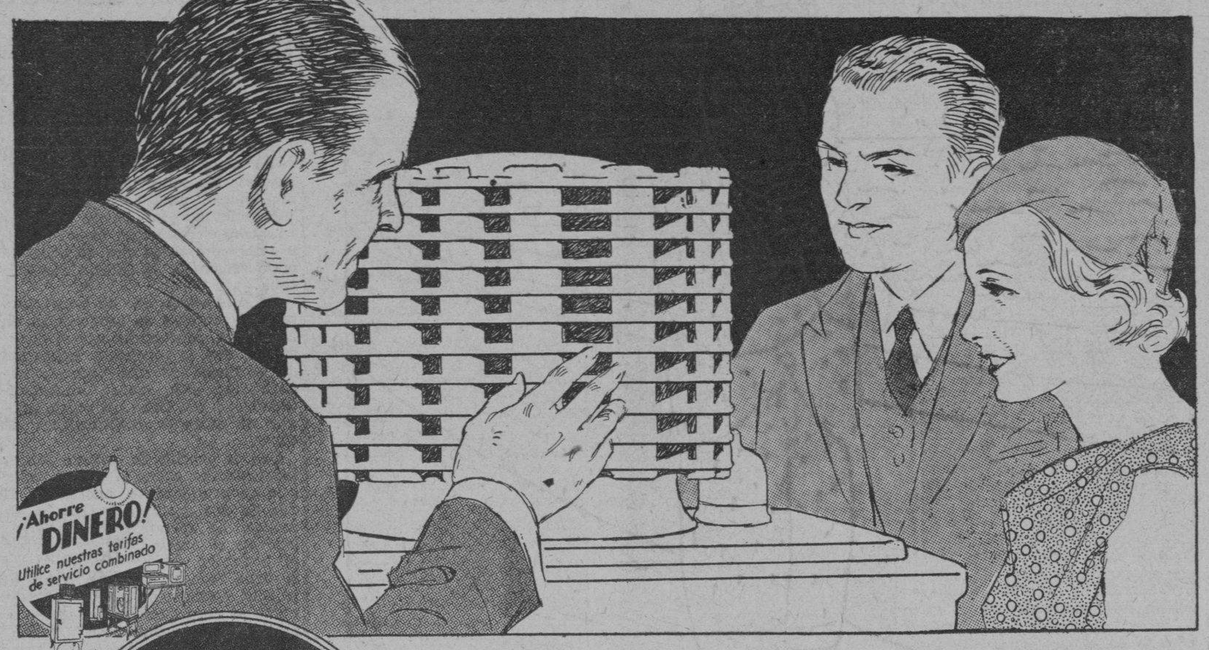

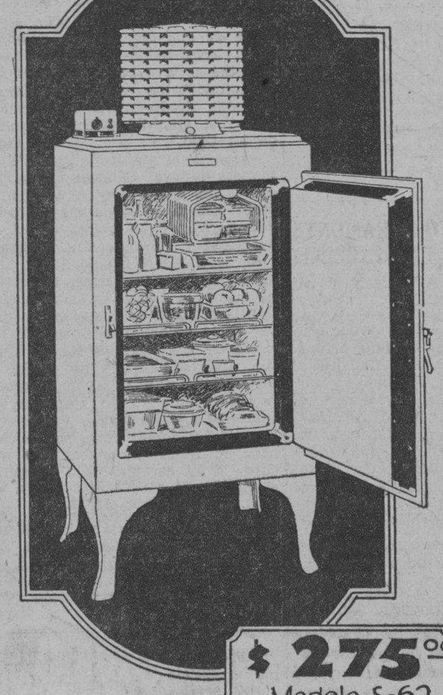

$275.00
Modelo S-62
6¾ P.C.
$11.00 Mensuales

se encierra el secreto de Refrigeración Perfecta que le brinda el moderno

GENERAL ELECTRIC

¿CUAL es la justificación de la garantía de 4 años de servicio gratis — la más amplia del mercado — que protege al General Electric? La absoluta confianza de sus fabricantes, que es a su vez, resultado del servicio que está en la actualidad prestando el refrigerador G. E. en más de 1.500,000 hogares en todo el mundo.

Estudie separadamente las dos piezas — Unidad y Gabinete — que forman el General Electric. Sométalas a las más rudas pruebas — haga comparaciones — El resultado de su análisis no puede ser más que uno — el reconocimiento amplio, sin reservas, de que es el mejor refrigerador que existe en el mercado.

Aproveche ahora lo que constituye "Nuestra Máxima Oferta de todos los Tiempos".

Cía. Cubana de Electricidad
A las Ordenes del Público

CHARLAS ODONTOLOGICAS

Por el Dr. EVERARDO A. JEREZ

CALCIFICACION

LA maternidad es la misión espléndida que sublimiza a la mujer. Desde que tiene lugar el prodigio de la concepción, la mujer se enmarca en una superioridad luminosa, y hay en el misterio de su magnífica grandeza una aureola de divinidad que enciende en las almas el más profundo respeto y la más fervorosa veneración. Y es que la maternidad es sinónimo de sacrificios y abnegaciones, que son modulaciones del verdadero amor, del amor noble y puro que es radiante emanación del principio maternal.

El embrión, desde su claustro materno, es una reconcentración de perennes exigencias biológicas dirigidas en todo sentido contra el organismo materno, que a manera de almacén ha de refaccionar sin restricciones las demandas imperiosas de su tiranuelo inexorable.

El feto es un parásito ávido de nutrición en su tarea evolutiva; y la madre lo da todo, da su sangre, da su calcio, da su vida, por la vida idolatrada que palpita en el santuario de su seno. Pero, a veces, da algo más que, de saberlo, no le diera: ¡la pobreza de su organismo!

De esa pobreza han de participar los órganos dentarios para convertirse en futuras víctimas de la caries voraz, de esa afección terrible que es angustia y es terror de la humanidad, porque la depaupera y la aniquila.

Los dientes son producciones de la mucosa bucal, y son órganos provistos de extraordinaria dureza. Por su analogía con los huesos merecieron el nombre de **ostoides** hasta el siglo XVIII, en que estudiados con más extensión en su génesis, modo de desarrollo y conexiones, se halló su parecido a las uñas, a los pelos, plumas y, en una palabra, a todas las producciones epidermoideas. Como los folículos pilosos se componen de una parte envolvente que hace el papel de órgano productor y es el **folículo dentario**, y de una parte envuelta que nace de la precedente y que es el **diente** propiamente dicho. Este diente propiamente dicho está formado de tres sustancias: el marfil, el esmalte y el cemento. El cemento cubre la raíz; el marfil es el que toma en su constitución la parte más importante del diente y circunscribe toda la cavidad dentaria; el esmalte cubre la parte del marfil que corresponde a la corona y hállase cubierto de una delgada membrana que se llama **cutículo del esmalte** o membrana de Nasmyth, de considerable resistencia y protectora eficaz contra la acción de los agentes químicos.

En la composición química de los dientes prevalece la superioridad de la sustancia inorgánica. Puede verse en el análisis que nos ofrece Bibra:

Sustancia orgánica: marfil 28,01; esmalte 3,59.

Sustancia inorgánica: marfil 71,99; esmalte 96,41.

El fosfato y carbonato de cal son las sustancias inorgánicas más importantes de las que constituyen el diente, como de igual manera las son en la composición química de los huesos, en los que, según las investigaciones de Berzelius, entran en la proporción de un 62,34 por ciento.

Con las anteriores nociones puede deducirse que la fortaleza de los dientes radica en las condiciones de su calcificación, que de ser normal presentará mayor resistencia a los violentos ataques del medio bucal, siempre propicio con su flora bacteriana a aprovecharse de su menor desequilibrio constitucional.

La riqueza cálcica de los órganos dentarios, como la de los huesos en general, depende del aporte que haga la madre durante su período de gestación, y de la reserva de que sepa proveerse consciente del papel que se encuentra desempeñando.

La provisión de sustancias minerales es necesaria no solamente para responder a las demandas naturales del ser embrionario, sino también para reponer las pérdidas que vaya sufriendo la madre, cuya descalcificación sería su ruina y la ruina del fruto de sus entrañas. De este fatal debilitamiento maternal participan los órganos dentarios del que sabe aprovecharse las traidora caries para su nefanda labor; de donde nace el proverbio vulgar de que «cada hijo cuesta un diente a la madre».

Por lo expuesto, bien merece la sublime investidura de la Maternidad el interés de una instrucción y educación biológicas previas. Ninguna carrera entraña más elevadas responsabilidades, ni ninguna requiere más profundos conocimientos, y sin embargo, la mayoría de las mujeres van a ella sin nociones que la capaciten para el apostolado sublime.

No basta el amor maternal, instintivo, inconsciente. La salud del hijo, su vida, reclama otros deberes, otros esfuerzos, otras preparaciones. El mismo amor materno, grande y bendito, de conocer los peligros que amenazan al hijo con tan funesta ignoran, lanzaría su grito de protesta y obligaría a la madre a realizar su obra educativa para bien de la prole y para su propia higidez.

Este verso de Voltaire debe vibrar en el corazón de toda madre:

«¿Qué es la vida cuando no se goza (de salud?»

Un tratamiento preventivo evitaría futuras contingencias, horas amargas de remordimientos crueles. Ese tratamiento, cumplido celosamente durante la gestación, debe establecerse a base de glicerofosfatos, de alimentación vitaminada, de una vida higiénica y de alicientes para el espíritu. La mujer, durante el embarazo, debe vigilar constantemente su dentadura, para contrarrestar a tiempo los ataques de sus enemigos, desterrando el falso criterio de que los dientes no deben tratarse durante este período de su vida. Mas que nunca, es en este estado de la mujer cuando ella necesita de la normalización de sus funciones fisiológicas: dormir bien, masticar bien, etc.

No se debe olvidar que la boca es el «molino de la vida» y que «una boca sin dientes es como un molino sin piedras».

N. GELATS y Cía.

Habana. BANQUEROS Aguiar 106-108

Vendemos cheques de Viajeros
Pagaderos en todas partes del mundo
y Cartas de Crédito Circulares
en las mejores condiciones.

"SECCION DE CAJA DE AHORROS"

Recibimos Depósitos en esta Sección Pagando el 2½ por 100 Anual. Todas estas operaciones pueden efectuarse también por Correo.

VIBOREÑAS

UN SALUDO

Lo dedico de bienvenida a la respetable y distinguida dama Edelmira del Pozo de Rodríguez Parra, amante madre de mi predilecta amiga la bella señorita Sara Rodríguez Parra, que con sus hijos la señorita Edelmira y joven Francisco, han regresado de Santiago de Cuba, en cuya ciudad pasaron una larga temporada, al lado de sus hijos los jóvenes esposos «Tera» Rodríguez Parra y el querido amigo Francisco San Román.

Dicha señora viene muy mejorada de la grave dolencia que repentinamente padeció, y dada su sana naturaleza, yo espero que pronto estará completamente restablecida.

Al saludarla por su regreso, felicito a Sara por tener ya a su lado a la amantísima autora de sus días.

NUEVA RESIDENCIA

Unos esposos tan estimados como el querido amigo, muy servicial y cumplido, Victoriano Zabala y su amante esposa la señora Carmela Hernández, han trasladado su residencia para la calle de Gelabert entre las de Gertrudis y Josefina.

En ella se ofrecen a sus numerosas relaciones sociales.

Yo les permanezco muy agradecido por el afectuoso ofrecimiento que de ellos he recibido, deseándoles en su nuevo hogar las mayores prosperidades.

SRA JOSEFINA GIZ DE GINARD

Al dar cuenta de encontrarse ya muy mejorada de la molesta dolencia que desde hace unos días padece tan apreciable dama, amante esposa del querido y afectuoso amigo señor Antonio Ginard, alto empleado de la Secretaría de Comunicaciones, salió equivocado su apellido Giz por Díaz.

Al hacer esta rectificación, me complazco en consignar que su estado continúa mejorando apreciablemente, y es de esperarse que en breve disfrutará de perfecta salud.

COMANDANTE PABLO VILLEGAS

El excelente amigo, que desde hace muchos años es jefe de la Pagaduría de la Cámara de Representantes, importante cargo en el que invariablemente demuestra su carácter servicial y afable, víctima hace ya muchos días de la fractura de un brazo, por su ahijado el estimado joven Rafael del Pino, me he enterado con gran alegría de ser tan satisfactorio su estado que pronto volverá a su despacho, en el que tanto lo extrañamos.

De gran satisfacción ha de ser la anterior noticia que traslado a los incontables amigos del que es bondadoso y servicial Comandante Pablo Villegas.

JUAN MANUEL CHACON

Nos ha dado su eterno adiós el infortunado amigo Juan Manuel, víctima de incurable mal, que en poco tiempo lo ha arrebatado al cariño de su amante esposa y cariñosos hijos, inconsolables ante tan irreparable pérdida.

Desde incontables años conocía al pobre amigo, que muchas simpatías disfrutaba pues siempre tenía un halago oportuno para todos, y además un ingenioso cuento que hacernos.

Su fallecimiento ha sido sentidísimo, y hemos perdido un buen amigo.

Mi más sentida expresión de condolencia dedico a su viuda la distinguida dama María Mariño, a sus hijas «Monona» Chacón de Infante, señorita Hortensia e hijos Miguel Angel y Roberto, deseándoles toda la resignación que necesitan para soportar su justa pena.

EN EL CLUB YARA

Gran animación hubo ayer, sobre todo por la tarde en este Club, frente al Tosca, en el que Avelino y Ceferino, los estimados amigos, han venido sosteniendo el mayor entusiasmo en el más reñido campeonato del ruidoso juego del dominó.

Ayer en las simultáneas triunfaron Reinaldo Pequeño, Siso, Napoleón y el gran Invicto Echevarría.

No nos faltaron los obsequios de su rico aromático del atento Asistand el joven Ramiro Valencia, y el Club vióse concurridísimo.

SR. ELADIO RODRIGUEZ

De días hoy el buen amigo y convecino, al que me une antigua y grande amistad.

También lo está su ahijado el cumplido joven Eladio Juan Rubio, inteligente Perito Mercantil y Tasador de Tierras.

Muy presentes los tengo y les deseo muchas felicidades.

TEATRO APOLO

De manos del éxito ha llegado a este teatro la nueva empresa, pues desde el viernes sus llenos fueron por función, bien es cierto que los programas son seleccionados según los gustos de las familias residentes en la extensa barriada de Santos Suárez y Mendoza, las que de nuevo concurren al teatro Apolo en el que además de esos programas atrayentes reciben muchos obsequios y bellas flores de la popular casa de Cofiño.

Desde el próximo viernes de moda daré a conocer la concurrencia, en la que han de aparecer los más conocidos nombres de lindas figurinas.

El programa de esta noche lo forman la interesante cinta «Susana Lenox» de la insuperable Greta Garbo, y «Errores de la Juventud» de Robert Young.

En esta semana abundarán los estrenos, por lo que están de enhorabuena las familias de Santos Suárez y Mendoza.

Urbano del Castillo.

INVENTOS, INNOVACIONES Y CURIOSIDADES

(Science News Service)

Existen unos relojes que llevan unas presillas metálicas de afilados dientes, con el objeto de adaptarlos convenientemente al bolsillo o al cinto, dificultando la labor de los carteritas.

Para aumentar la iluminación que suministran los bombillos eléctricos, un ingeniero francés ha ideado unos aditamentos compuestos de secciones triangulares de espejos esféricos.

La Argentina ha rescindido el decreto que había promulgado, prohibiendo la importación de las semillas de algodón, y ahora permite la entrada de aquéllas que se encuentren garantizadas como libres de las enfermedades propias de las mismas.

Se han construído unos botes que son impulsados por remos de doble paleta, con el fin de dedicarlos a la práctica de diversos sports acuáticos.

Para mover los remos a que aludimos, se hace necesario que la persona dedicada a esta tarea se encuentre de pie.

En Francia hay seis compañías de aeronáutica que mantienen un servicio regular hasta puntos situados a una distancia de 20.000 millas allende sus fronteras.

Cuando se desconecta el vástago de un nuevo tipo de válvula para depósito de agua, a fin de repararlo o sustituirlo, una pelotilla se alza y obstruye el conducto, evitando que el agua siga fluyendo.

Un grupo de expertos alemanes se encuentra realizando experiencias con unos aparatos, que se habrán de utilizar como complementos para enviar mensajes escritos por los hilos telefónicos.

Nueva vacuna contra la Tosferina

NUEVA YORK, mayo 0.— (AP).— El descubrimiento de una nueva vacuna para inmunizar a los niños contra la tos ferina, fué anunciado hoy por el doctor F. M. Frawley, quien leyó un interesante trabajo ante la Asociación Americana de Investigaciones de Pediatría.

El doctor Frawley, que hace varios años se dedica al estudio de la tos ferina en la Universidad de California, manifestó que la nueva vacuna había sido usada con éxito en 500 casos en las clínicas de San Francisco y Los Angeles.

Algunos de los niños inyectados más tarde sufrieron ataques de tos ferina, pero éstos fueron muy benignos y duraron apenas una semana, mientras que por regla general duran de cuatro a seis semanas.

CRUCIGRAMAS

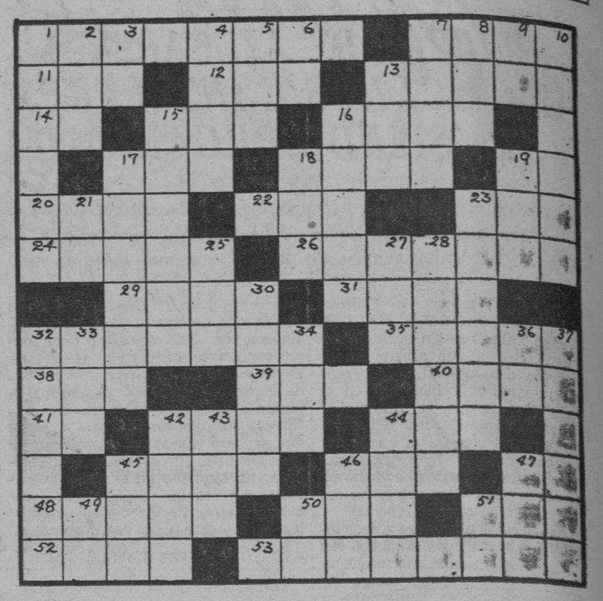

Burla Burlando

¡COMO ESTA LA COSA...!

CANSADO y aburrido de meditar sobre mis problemas caseros sin hallarles solución, me lanzo a la calle para ver si encuentro entre sus ruidos y sus escenas algunos ratos de distracción y de alivio.

Mas aún no puse el pie en la acera cuando me salen al paso tres criaturas desarrapadas, las que me piden con voz plañidera un **kilito**, y luego me acompañan un largo trecho para repetir el pedido y contarme que su madre está enferma y su padre en la cárcel.

Me detengo en la esquina para esperar el tranvía, y me veo rodeado de improviso por tres o cuatro ciudadanos que también se ponen a referirme que hace tres días que no prueban bocado, que no tienen albergue que no tienen trabajo... Y el tranvía no aparece.

Pero todo llega, al fin, y el tranvía me saca de aquel apuro. Me apeo en el centro de la ciudad, donde a cada paso que doy me encuentro algun amigo o conocido, el que también me viene a contar sus calamidades, sin duda porque se figura que yo soy un hombre despreocupado y feliz.

El uno se lamenta de que ha tenido que cerrar su comercio, porque, sobre la mala situación general, las contribuciones, los impuestos y las inspecciones han acabado con él.

El otro que perdió, o mejor dicho, que le han quitado el empleo, después de haberlo desempeñado por espacio de veinte años «a entera satisfacción de sus superiores». Y lo peor es que le coge la cesantía con siete de familia y sin una peseta.

Otro que un prestamista feroz le había rematado, por mor de una hipoteca, la única casita que tenía; que se había refugiado en una accesoría de alquiler, pero que el casero, no menos feroz que el prestamista, lo tenía demandado por falta de pago, y que se iba a ver de un momento a otro «en la calle y sin llavín».

Otros muchos amigos y conocidos me fuí encontrando y ni uno sólo dejó de contarme sus cuitas, más o menos aflictivas; de suerte que, yo que iba en busca de consuelo para las mías, me encontré cada vez más abrumado con las mías y las ajenas.

Y lo peor es que uno se encuentra en la angustiosa situación de no poder remediar tantas angustias y miserias. Es verdad que nada me han pedido los amigos y conocidos, pero harto se echaba de ver que no rechazarían un socorro. Nada les puedo dar más que buenas palabras y sanos consejos.

¿Qué ha de hacer por el caído el que se siente vacilar sobre sus pies?.. Con el ánimo oprimido de no oír en la cale más que gemidos y quejas me vuelvo a mi casa creyendo encontrar en ella un lugar donde, al menos, solo tendría que soportar mis propias tribulaciones.

Pero ni aún en su casa está uno seguro. Dos **notificaciones** oficiales me aguardaban en ella: una, con una multa de Sanidad por un desperdicio de cuatro gotas de agua, mal contadas; y otra de Obras Públicas con el embargo de mi única renta disponible.

¡Dios mío, si tendré que unir mi voz al coro general de lamentaciones!...

M. Alvarez MARRON

HORIZONTAL

1 Mareos. 7 Conjunto de los rasgos característicos. 11 Parásito de las gallinas. 12 Detrás. 13 Será grande. 14 Su Alteza. 15 Pronombre posesivo. 16 Letra que se pone a los emblemas, armas, empresas, etc. 17 Hortaliza. 18 Vasija. 19 Ciento uno. 20 Dios escandinavo. 22 Ciudad de Turquía, de Asia. 23 Baile. 24 Embarcaciones. 26 Primera plana de un impreso. 29 Representación de una cosa en la mente. 31 Festividad en Francia. 32 Torero de a caballo. 35 Estéril. 38 Nombre de mujer. 39 Colorante. 40 Juntar. 41 Real Orden. 42 Pez pequeño de río. 44 Madera resinosa que sirve para alumbrar. 45 Valija del correo francés. 46 Número. 47 Preposición. 48 Ciudad de Italia. 50 Hijo de Jacob. 51 Cincuenta y dos. 52 Asa de un instrumento. 53 Fanático por la música.

VERTICAL

1 Imaginación vana. 2 Letra griega. 3 Dios del Sol. 4 Arbol indígena de Filipinas. 5 Capital de las posesiones portuguesas del Indostán, en una isla. 6 Pronombre. 7 Asunto, materia. 8 Enojo, 9 Río de Italia. 10 Ninfa de las aguas, según la Mitología germánica y escandinava. 13 Hojas medicinales. 15 Pieza de metal acuñada, para servir en las transacciones. 16 Clase de tela. 17 Patriótica. 18 Baile. 19 Cabo en Terranova. 21 Dona. 23 Mina de sal. 25 Ganas de beber. 27 Cabeza de partido de la provincia de Burgos. 28 Provincia de España. 30 Arteria. 32 Ciudad de Italia. 33 Rey legendario de Troya. 34 Corriente de agua. 36 Quinientos uno. 37 Escritor judío-español del siglo XII. 42 Pelo blanco. 43 Movimiento del mar. 44 Acierto. 45 Período de tiempo. 46 Daño. 47 Departamento en Francia. 49 Prefijo. 50 Letra. 51 Nota.

La solución mañana.

SOLUCION AL CRUCIGRAMA ANTERIOR

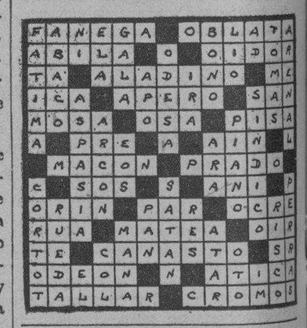

ESTADO DEL TIEMPO

NOTA DEL MEDIODIA DEL DOMINGO

En casi todos los Estados Unidos persisten bajas las presiones extendidas hacia el Sur sobre México y mitad occidental del Golfo, y también al Norte de las Bermudas. Desde Cuba y la Florida hacia el Este hay buen tiempo con presiones moderadamente altas.

PRONOSTICO PARA EL LUNES

Buen tiempo. Vientos flojos a frescos del Nordeste al Sur.

Observatorio Nacional.

Compañía Marítima Cubana

Se convoca a los señores accionistas de esta Compañía para la Junta General Ordinaria Anual que ha de celebrarse el día 30 del corriente mes de Mayo a las 11 a.m., en el Edificio «La Metropolitana» Núm. 724, para dar cuenta de las operaciones de la Sociedad durante el año terminado en 31 de Diciembre de 1932, con los documentos indicados en el Art. 17 de los Estatutos; así como verificar las elecciones a que se refiere el Art. 9o. de los propios Estatutos.

El Balance y la Memoria así como los demás documentos de contabilidad, de acuerdo con el Art. 18 de dichos Estatutos, estarán de manifiesto en las Oficinas de la Compañía para que puedan examinarlos los señores accionistas.

Habana, Mayo 5 de 1933.

BERNARDO A. MIYARES,
Secretario.

M.E.C.D. 2016

peletería
Versailles
Neptuno y Campanario.

Movimiento de Pasajeros

Por los ómnibus

OMNIBUS DE CAMAGUEY Salidas diarias del Hotel Saratoga, Prado y Dragones

MACK No. SIETE
Turno de 8 p. m.

En la salida de este Mack, tuvimos el gusto de anotar los nombres de los siguientes pasajeros, señor Wilfredo Mujica a Santa Clara, Juan Pérez a Ciego de Avila, Arturo Valdés Espada a Santiago de Cuba, señora de Carbonell a Camagüey, Francisco Rodríguez a Sancti Spíritus, Guillermo Arazm a Holguín, Carlos Maldonado a Ciego de Avila, señorita Sahara Otero a Holguín, y otros.

MACK No. 15
Turno de cinco a. m.

En este cómodo y rápido Pullman tomaron boletos los pasajeros que damos a continuación, señor Manuel Figueira y señora a Holguín, Juan Martínez, a Coliseo, Ramón Fernández a Holguín, Jesús Caicases a Santiago de Cuba, José Fuentes a Florida, doctor Arango y familia a Coliseo, Ramiro García y Germán Batán a Santiago de Cuba, Luis Solano a Palma Soriano, Ernesto Saladrigas a Victoria de las Tunas, Juan Sintierras a Bayamo, Eugenio Sargado de Nogueira a Baire y Felipe Gómez a Contramaestre.

MACK No. 14
Turno de 7.30 a. m.

En este elegante y cómodo coche Pullman viajan los siguientes pasajeros y entre ellos, el señor Alberto Alvarez a Camagüey, Pedro González a Matanzas, Eduardo León a Santiago de Cuba, Lorenzo A. Pérez a Santiago de Cuba, Ana María Leyva, a Camagüey, doctor Pedro L. Dorticós, a la Esperanza, Rogelio A. García a Sancti-Spíritus, Joaquín Piedra a Santiago de Cuba, doctor Lombergel y señora, a Santa Clara, Felicia Ysasi a Ciego de Avila. doctor Castillo a Colón, y doctor Mario Rodríguez a Quintana.

MACK No. 1
Turno de 12.30

En el turno que corresponde a esta hora y completamente abarrotado de pasaje salió este Omnibus directo a Santiago de Cuba, de los pasajeros que pudimos tomar nota son los siguientes Padre La Salle, a Camagüey, doctor A. Ruiz Mesa y familia a Santa Clara, Jesús Menocal a Camagüey, señor Enriquez a Matanzas, Rosendo V. a Camagüey, E. Delgado a Ciego de Avila, Fello González a Placetas, Manuel Garita a la Esmeralda, Gumersindo García a la Esperanza, Calixto Ruiz a Santiago de Cuba Salomón Levis, comerciante de Manicaragua, a la Esperanza, y Lus Feria y el señor Antonio Infante a Victoria de las Tunas.

DEFUNCIONES OCURRIDAS EN EL DIA DE AYER EN LA HABANA

Santos Pérez, blanco, 6 meses, Soto número 14, Gastro enteritis; Celedonio Casanova, blanco, 81 años, Recreo 45, Enfermedad orgánica del corazón; Margarita Eras, blanca, 14 meses, San Cristóbal 27, Toxinfección intestinal; Rosa Pérez, negra, 87 años, Asilo Santa Marta, Insuficiencia Cardíaca; Juan Hernández, blanco, 57 años, Hospital Municipal, Homicidio por explosión; Asunción Rivero, blanca, 24 años, Franco letra B, Bronco albeolitis aguda; Victoria Fara, blanca, 16 años, Soto 14, Gastro enteritis; Josefa Llanes, blanca, 32 años, Subirana 105, Insuficiencia cardíaca; José Torta, mestizo, 40 años, Sanatorio La Esperanza, Tuberculosis pulmonar; Francisco Canosa, blanco, 60 años, Hospital Municipal, Oclusión intestinal; Antonia Mereq, blanca, 45 años, Hospital Calixto García, Anemia; Georgina Cárdenas, negra, 4 años, Figuras 11, Gastro enteritis; Mario González Mendora, blanco, 10 meses, Jovellar 24, Miocarditis aguda; Domingo Chang, asiático, 33 años, Cerro 440, Nefritis crónica; Luisa Tristán, blanca, 1 mes, San Salvador 1, Debilidad congénita; Juan Cabrera, blanco, 71 años, Hospital Calixto García, Esclerosis cardio vascular.

Puerto

LOS QUE ARRIBARON EN EL «PETEN»

En el «Peten», vapor que se encuentra desde las últimas horas de la tarde de ayer en nuestra rada, llegarón a La Habana, además del Embajador de los Estados Unidos en Cuba, Mr. Sumner Welles, veinticuatro pasajeros. Entre ellos, el Ministro de Santo Domingo en Cuba, señor Osvaldo Bazil y señora; los banqueros ingleses Harold Hesler, Randolphe Noble y Perry Sayler, Presidente de la Canadian Guine Ala Corp.; el inspector de inmigración Owen Park y el Presidente del Citizen Bank de White Plaint, Nueva York, Mr. John Durlin.

Entre los de tránsito viajan el jefe del Departamento de Incendios del Este de New York, Mr. Jack Levy y señora; el juez del Distrito de New York, Ricard Bibbs; el profesor Harold Lory y el cónsul americano, Mac Coney.

EL «CRISTOBAL COLON»

Procedente de Barcelona, Valencia, Málaga, Cádiz, Bilbao, Santander, Gijón y La Coruña, llegó ayer tarde el trasatlántico español «Cristóbal Colón», que trajo carga general y noventa y dos pasajeros para la Habana, y conduce carga y cincuenta y seis pasajeros en tránsito para Veracruz.

Una magnífica travesía realizó el correo español.

Entre los pasajeros llegados en este barco para la Habana anotamos a los señores Daniel Serra, director de la Escuela Normal de Oriente, que goza de una licencia; Juan Camp Sarda y señora, Margarita Ribot, Pedro S. Pairot, María S. Chávez, Luis García Fernández, Pablo B. Beltrán, Antonio Martínez, Daniel Gutiérrez, Víctor García, Jesús Ruiz, Emilio Lobato, Lizardo Alvarez, Dulce María Campo, Casares Aranengo, Carmen L. de Nosta e hijos, Juana Miranda, Faustino Fernández, Francisco Iglesias, Urbano Donazar, Gabino Lorenzo, Joaquín Lorenzo y José Acosta.

Entre los de tránsito anotamos al propietario Tomás Viamonte y al ingeniero Mariano Carren.

BARCOS DE CARGA

Llegaron los siguientes barcos de carga: el «Seatrain New York», de New York, con carga general; el Joseph R. Parrot, de Key West, con carga general y el noruego Thuhaug, de Norfolk, con carbón.

SALIDAS

Salieron los siguientes barcos: el «E. R. Kenp», para Houston; el «Orcoma», para Liverpool, vía España; y el «Joseph R. Parrot», con carga y correspondencia.

En la Terminal, anoche

EN EL TREN EXPRESO LIMITADO

Salieron ayer rumbo al interior muy contadas personas, entre ellas los señores doctores Adriano Fuentes y señora, para Camagüey; Norberto Sánchez, hacia Holguín, Federico Morales, para Bayamo y José A. Migueles Valls rumbo a Santa Clara; Felipe R. Suárez, para Trinidad y Miguel Montero, en dirección a Colón.

EL TREN DE SANTA CLARA

Llegó a su hora y con muy escasos pasajeros, entre ellos anotamos los señores Manuel Fortún, de Caibarién; Manuel Oña, de Santa Clara; Manuel Orvial y Pascual Martínez Delgado, de Remedios; Gerardo Ruiz y Carmelo Fierro, de Cienfuegos y Porfirio Bello, procedente de Sancti Spíritus.

Crónica Habanera

BODA EN EL VEDADO

ANITA TAMARGO

En la Capilla del Colegio de La Salle se celebró ayer por la mañana, ante un concurso numeroso y selecto de familiares y amigos, la boda de la bella señorita Anita Tamargo y Vidal con el joven Armando Prieto y González.

La hermosa capilla fué decorada por el renombrado jardín «El Clavel», cuyos floristas exquisitos ejecutaron un bellísimo adorno.

Tapizaban el altar dalias, callas y azucenas que se destacaban sobre el fondo de las palmas arecas que rodeaban el altar.

La señorita Tamargo lució durante la ceremonia un precioso ramo nupcial, confeccionado con callas, creación del jardín «El Clavel».

Fueron padrinos la señora Isabel González viuda de Prieto, madre del novio, y el doctor Miguel A. Tamargo, hermana de la gentil desposada.

Testigos por ella: los doctores Juan Tamargo y Guillermo Pujadas y los señores Alonso del Portillo y Ernesto Smith.

Por él: los señores José Herrera Bustamante, José Fernández Gutiérrez, Martín Prieto Alonso y el doctor Rafael García Borbón.

A la ceremonia nupcial siguió la misa de velaciones en la que fueron padrinos la señora María Vidal viuda de Tamargo, madre de la novia, y el hermano del novio, señor Andrés Prieto González.

SANS SOUCI

Brillantísima resultó la fiesta del sábado en el elegante restaurant campestre Sans Souci.

Aquel lugar encantador se veía como en sus mejores noches, con una gran concurrencia.

Aparecía radiante de luz y lleno de animación, con numerosos «parties» integrados por distinguidos elementos de nuestra sociedad y de la colonia americana.

Gustó mucho el «show».

En él participaron Aurelia Celinda, con sus magníficos bailes españoles; la pareja Los Ubal; el barítono Germán Pinelli; la danzarina Lia Sabay, y Elpidio y Margot en la típica rumba.

Se bailó hasta muy tarde con la magnífica orquesta que dirige Víctor Rodríguez.

Ayer domingo también predominó la animación en el elegante cabaret y para esta noche reina gran entusiasmo.

EN CAMPOAMOR

«Qué Hombre tan Simpático!», la celebrada comedia que tanto éxito alcanzó en sus anteriores representaciones, vuelve esta noche a la escena del Teatro Campoamor.

La representación de dicha comedia ha sido uno de los más notables aciertos de la compañía que allí actúa: la de Fernando Soler.

Mañana martes, en función de moda, subirá a escena «Es mi Hombre», conocido sainete de Carlos Arniches, en cuyo papel principal se distingue notablemente Fernando Soler.

MADAME BUTTERFLY

El éxito obtenido con la representación de «Madame Butterfly», por la Sociedad de la Orquesta Filarmónica de la Habana, obra de Puccini que dirigió y organizó con gran acierto Ethel Leginska, ha entusiasmado a los aficionados, con cuyo motivo la Sociedad de la Orquesta Filarmónica volverá a poner en escena la admirada ópera del maestro italiano.

De esta manera satisfará el deseo expresado por numerosas personas que no pudieron asistir el viernes a la audición de Madame Butterfly, día en que la gran sala del Nacional se encontraba llena por una distinguida concurrencia.

En esta última representación que se efectuará a las nueve de la noche, volverán a tomar parte: Luisa María Morales, Tomasita Núñez, Constantino Pérez, Alberto Márquez, Armando Finzi, José Rueda, Daisy de Mendoza, Enrique Urrea y Andrés López Ledo.

Esta será la última vez que dicho cuadro cantará Madame Butterfly, para la cual ha sido fijado el precio de un peso la luneta.

ACTO FRATERNAL

El Círculo Médico de Cuba y la Asociación Farmacéutica Nacional ofrecerán una tarde de fiestas para estimular la confraternidad profesional, en los jardines de los manantiales del Agua Mineral «La Cotorra» en Guanabacoa.

Esa misma tarde le será entregada al Círculo Médico de Cuba una copa donada por el señor Claudio Conde, como trofeo por haber organizado el equipo ganador del torneo de dominó recientemente efectuado.

Los bailables de esta fiesta, que se celebrará el próximo domingo catorce de mayo, estarán a cargo de la orquesta de Belisario López. El parque de diversiones estará abierto para los niños.

Los doctores Francisco María Fernández y Eduardo C. Bello, que respectivamente presiden el Círculo Médico de Cuba y la Asociación Farmacéutica Nacional, invitan atentamente para el acto.

CHATEAU MADRID

Chateau Madrid continúa atrayendo los elementos animados de nuestra sociedad, que noche tras noche encuentran en el alegre restaurant los grandes y variados atractivos, que han dado renombre al brillante cabaret tropical de La Coronela.

La música espléndida; el «show» inmejorable, en el cual se destacan por su exquisita interpretación de los bailes modernos, la aplaudida pareja Wes and Lisa Adams, y en cuyos números figuran artistas tan notables como Adelita Durán, con sus clásicos bailes españoles, contribuyeron una vez más al encanto de aquel lugar de diversiones dentro de un jardín tropical.

Consuelo y Salvador Quriós, la magnífica pareja de cantadores mexicanos, y René y Estela, notable pareja de rumba y son, se distinguieron también en el «show.»

He aquí una lista de los concurrentes de la noche del sábado:

Los esposos Antonio Carrillo y María Teresa de la Guardia con Oscar Sánchez y Teddy Carrillo de Sánchez, Alina Sánchez y Andrés Carrillo.

La señora Concha Montalvo de Mendizábal y Víctor Morales.

El señor Antonio Latour y su esposa Laura Sánchez.

Manuel Santeiro y Nena Rodríguez de Santeiro con Estelita Santeiro y Ramiro Alvarez Pedroso, Consuelito Finlay y Enrique Sánchez.

Dos matrimonios jóvenes: Serafín Solís y Tina Hidalgo Gato, doctor Harry Romny y Yiyina de Cárdenas.

La Marquesa de Du-Quesne con María Du-Quesne y Justo García Rayneri, Mercedes Argüelles y Pedro Du-Quesne.

La señora Chana Alvarez Cerice de Foyo con Josefina Ruz y Oscar Tellería, Alicia Foyo y Julián Aguilera.

Un «party» de dos parejitas: Lola María Sánchez y Reinaldo F. Rebull, María Teresa Mendoza y Rafael Benavides.

Los esposos Alfredo Diago y Terina Losa con Jorge Bombalier y América Fernández de Bombalier.

El matrimonio Andrés Castellá y Aída Govín de Castellaá.

César Cano y Lillian Vieites de Cano y Augusto Mawwell y Silvia Vieites de Maxwell con Alicia Lliteras.

Las señoras Cuca Cabaleiro de Valdés y Manolita Coello Viuda de Ramos Izquierdo con Carmita Valdés y Rodolfo Sánchez y Lourdes Ramos Izquierdo y Joaquín Conde.

Pascual de Rojas y María Antón de Rojas con Ofelia Berenguer, Armando Lendián e Isabel Corvison.

Luis Manrara y Marta Mouriño de Manrara con Marta Manrara y Gustavo Lancís, Lelia Font e Ibrahim Consuegra.

Matilde Diez viuda de Lissarragui con Luis Vianello y Adriana Alacán de Vianello, Olga del Junco y Armando Lissarrague.

El señor Ismael Goenaga y señora Armantina Pasalodos y señor Laureano López y señora Carmela Alio con Mr. y Mrs. Lausing, M. y Mrs. Goe, Mr. y Mrs. De Pal y Miss. Rossie Newton.

En otra mesa José Antonio Muñoz y Chichí Etchegoyen de Muñoz.

Juanita A. de Sánchez Villalba con Juanita Sánchez Villalba y Francisco Pego, Eva Jiménez y José Antonio Rodríguez.

La señora Elvira de la Torre de Bermúdez con Consuelito Suzarte y Nicolás Simpson, Angelita Iñiguez y Roger Robaina, Silvia Sánchez Toledo y Juan Grau, Luisa Escarza y Mario Bésquer, Esther Morales y Alfredo Morales.

Dos matrimonios: Luis Grau Triana y Manolita Larrondo, Ricardo Moré Jr., y Conchita Bernal.

Cuca de la Torre y Juan C. Rosas, María Emilia Lay Bacardí y Russell Quesada.

Charles Hernández y Eloísa Ulacia de Hernández con Elena Ruz y Eduardo Ulacia.

La señora Teté Robelin con el señor Miranda, Bebitina Torruella Robelin y Carlitos Rivero.

La señora Alicia Miranda y Humberto Hernández, Mercy Hernández y Luis F. de Almagro.

José Cape y Caridad Iglesias de Cape.

Rogelio Argüelles y Josefina Alvarez de Argüelles con Gaudiosa Alvarez y Rogelín Argüelles Jr.

Julio González Olivie y Otilia Fina de González con Leonila Fina y Ralph Estrada Palma, Monina Bango y Dr. Denzo.

Mr. y Mrs. Molamphy, Mr. W. W. Caswell con Mrs. Rafael Govín y Mrs. Morio Lazo.

Mr. W. Hauston, Mrs. Blanca Taboadela, Mr. G. Y. Brown, Mrs. Encarnación Souza y señor P Grave de Peralta.

Mr. y Mrs. Seouche Wendell, Mr. y Mrs. Moe J. Rediker.

Miss. Elsie Letts y Mr. Edward M. Conners.

Mr. F. C. Stockelberg, Miss. Alicia Platt, Mr. A. L. Sherman, Miss. Sue Gunther, Mr. Denham Tueha y Miss. Eloise Sherman.

Miss. Janet Hartman y Antonio Fernández de Castro.

Mr. Pedro Game, Caridad Game y Ramón Cubas.

Carlos A. Blanco y señora.

Mr. L. Jurick, Miss. Lina Jurick y Miss. Adelita Jurick.

(Continúa en la página SIETE)

HOTEL RESIDENCIAL
DALLAS PARK
Miami - Florida
11 Pisos
Construcción a prueba de incendio
Habitaciones desde $25. al mes.
Apartamentos desde $35 al mes.
Frigidaire. Muy cómodos
First Ave. y 3rd. Street S. E.

¿Le gusta la moda actual?

NUEVOS SURTIDOS EN
Sedas Estampadas, Sedas Color Entero, Organdís Suizos, Trajes de Niños y Telas de gran Novedad.

Los Modistos le han impreso a la nueva línea femenina más arte, más gusto, más distinción. LA ELEGANTE DE NEPTUNO ofrece este año las telas más originales y bonitas, a

Precios increíbles

la elegante de neptuno
NEPTUNO Y AGUILA

AVISO: Necesitamos Agentes del Interior. Pida detalles.

LAS VEINTE CURAS VEGETALES DEL ABATE HAMON

UN NUMERO PARA CADA ENFERMEDAD

Curan radicalmente, SOLO CON PLANTAS. Cura No. 1, la Diabetes; No. 2, Albuminuria; No. 3, Reumatismo, etc., así se tratan las siguientes enfermedades: ASMA, BRONQUITIS, ESTOMAGO (dispepsia), etc.,) NERVIOS, CORAZON, RIÑONES, HIGADO, ULCERAS DEL ESTOMAGO, ESTREÑIMIENTO, y así cada medicina su número. Numerosos testimonios comprobará en el libro "LA MEDICINA VEGETAL" que se regala a quien lo sólicite. No es precisamente necesario enviar este cupón.

Pida hoy mismo el libro «LA MEDICINA VEGETAL», con su nombre y dirección clara, a Dr. P. RAMIREZ, Representante y Depositario.
AVENIDA SIMON BOLIVAR 141. — HABANA.

El "G. Zeppelin cruzó de largo por Barcelona

Las autoridades y el pueblo esperaban que la nave aérea amarrase en P. del Llobregat

GIBRALTAR, mayo 7. (AP.)—El dirigible alemán «Graf Zeppelin», que está haciendo un viaje desde Friedrichshafen a Pernambuco, Brasil, pasó sobre Gibraltar a las 5.20 de la tarde de hoy a una velocidad de ochenta millas por hora.

El dirigible salió de Friedrichshafen, Alemania, en la noche de ayer, al mando del comandante Hugo Eckener. Lleva once pasajeros a bordo.

BARCELONA, mayo 7. (AP.)—El «Graf Zeppelín», pasó hoy volando por el aeródromo del Prat de Llobregat, en viaje a Río Janeiro.

Las autoridades y el público esperaban que la nave aérea alemana amarrara al mástil que existe en dicho aeródromo.

PECES TROPICALES.
El mayor surtido a los más bajos precios.
PECES DESDE 5 Centavos
CIA. AVICOLA DE LA HABANA
GALIANO 42.

SEÑORA, SU CUTIS SUFRE con los depilatorios nocivos
Aplíquese un poquito de esta crema francesa y...
RAZVITE
79, Champs-Elysees PARIS
afeítese en 1 Minuto sin brocha, sin jabón su cutis quedará suave y perfumado.
Tubo: $0.35
La Habana, Apartado 675
Teléfono: A-2678

La Casa hispanoargentina ha formulado sus peticiones a España y la Repca. Argentina

En compañía del ministro de Estado señor Zulueta, llegó a Toledo el Vicepresidente de la República Argentina señor Roca, visitando los famosos monumentos de aquella ciudad

MADRID, mayo 7.—AP.—La Casa Hispano Argentina recientemente constituída en Madrid ha dirigido una exposición al señor Roca, diciéndole que por conducto de su Consejo directivo ha tomado el acuerdo de gestionar cerca de los gobiernos español y argentino las siguientes cuestiones:

Intercambio de los productos en cuya producción existe desnivel en uno u otro país, estableciendo una doble corriente beneficiosa a la economía de los dos países.

Proclama defender los derechos de los propietarios españoles en la Argentina.

Abono en pesetas de los cupones y cédulas hipotecarias argentinas que se cotizan en España.

LA PRENSA ELOGIA LA PERSONALIDAD DE ROCA

MADRID, mayo 7.—AP.—Los periódicos y los funcionarios del Gobierno hacen elogios de la personalidad del Vicepresidente de la Argentina, señor Roca, y el interés que demuestra por las cosas de España.

El consensus de la opinión entre los funcionarios del Gobierno es que Roca está manteniendo favorables puntos de vista para España en sus conversaciones preliminares acerca del pacto comercial entre este país y la Argentina.

Aunque el programa de fiestas le deja poco tiempo para los asuntos oficiales se tiene entendido que ha cambiado impresiones con los representantes del Gobierno en las visitas que ha hecho a los ministerios.

ROCA VISITO LOS SITIOS MONUMENTALES DE TOLEDO

TOLEDO, mayo 7.—AP.—El Vicepresidente de la República Argentina, señor Roca, llegó hoy a esta ciudad, siendo recibido por las autoridades y una compañía de infantería, con bandera y música, que le rindió honores.

Vino acompañado el ilustre visitante por el ministro de Estado, Luis Zulueta.

Visitó la catedral, la casa del Greco y otros sitios históricos.

El comentario del Vicepresidente argentino después de su recorrido por la ciudad fué el siguiente:

«Esta ciudad es una completa maravilla para todas aquellas personas a quienes interese la historia».

Más tarde asistió a un banquete organizado en su honor, en el que hizo uso de la palabra el ministro de Estado sobre los lazos que unen a la Argentina y España.

Roca le contestó diciendo que «está orgulloso de su origen español y que lamenta que su estancia en España sea tan breve que no le permita contemplar todas las maravillas y bellezas del pasado».

Brindó por el estrechamiento de relaciones entre los dos países.

INTOXICADA

Modesta Vázquez Armada, de 20 años, vecina de Oficios 10, fué asistida de graves síntomas de intoxicación, que se causó al tomar café con leche y después un vas ode limonada.

Compañía Trasatlántica Española
SERVICIO DE VAPORES CORREOS
PROXIMAS SALIDAS

PARA NEW YORK, VIGO, CORUÑA, GIJON, SANTANDER Y BILBAO:
Vapor "C. COLON" Mayo 16
„ "HABANA" Junio 15
„ "C. COLON" Julio 16

PARA VERACRUZ: 48 HORAS DE VIAJE:
Vapor "C. COLON" Mayo 9
„ "HABANA" Junio 8
„ "C. COLON" Julio 9

PARA NEW YORK, CADIZ Y BARCELONA
„ "CRISTOBAL COLON" .. .. Mayo 16
„ "MAGALLANES" .. .. Junio 22

PARA GUATEMALA, COSTA RICA, PANAMA, COLOMBIA, CURAZAO, VENEZUELA Y LAS PALMAS (Canarias)
Vapor "MARQUES DE COMILLAS" .. .. Junio 8

Seguridad, Confort, Esmerado Trato.
Camarotes superiores para el pasaje de 3a. clase. Excelente comida con servicio de camareros; Vinos españoles en todas las comidas

GARCIA & DIAZ, Ltda.
Agentes Generales
PALACIO DE LA LONJA Teléfonos: M-6911 y M-6912
Habana

Compañía del Pacífico
MALA REAL INGLESA
(The Pacific Steam Navigation Company)
VAPORES CORREOS INGLESES

A ESPAÑA, FRANCIA e INGLATERRA
Por el magnífico trasatlántico de 25 mil toneladas
"Reina del Pacífico"
SALDRA DE LA HABANA
EL 29 de MAYO
PARA
VIGO, CORUÑA, GIJON, SANTANDER, LA PALLICE, PLYMOUTH Y LIVERPOOL, VIA NASSAU.
PRIMERA, SEGUNDA Y TERCERA CLASE

SALIDAS PARA EUROPA
Reina del Pacífico Mayo 29
Orduña .. .. Julio 8
Reina del Pacífico Agosto 7
Orcoma. Septiembre 30

SALIDAS PARA CENTRO Y SUD AMERICA
Orduña .. .. .. Mayo 28
Reina del Pacífico Julio 6
Orcoma Agosto 20
Reina del Pacífico Sept. 14

Servicio a PANAMA, PERU y CHILE Via Kingston
EL VAPOR
"Orduña"
SALDRA EL 28 DE MAYO
Para informes generales, reservaciones, fletes, etcétera:
ASUNTOS GENERALES
DUSSAQ Co. Lt. S. A.
PALACIO DEL CENTRO ASTURIANO. — Telf. A-6540 Habana.

Fajas Para Vestir, a Medida

CUANDO NECESITE fajas para vestir debe visitarnos a fin de que conozca nuestra diversidad de modelos y pueda escoger el que sea de su agrado, cuyo precio seguramente ha de satisfacerla. También haremos su faja a la medida a un costo razonable.

Estamos especializados en la confección de fajas para operados.

Completo surtido de ajustadores le la afamada marca «Blanco y Negro».

Más de quince años sirviendo a las damas nos capacitan para satisfacer sus gustos y necesidades.

MANUEL SANCHEZ, Ortopédico especialista
Neptuno 88, entre Manrique y Campanario. Telf. A-5537.

Café
MAS AROMA, MEJOR CALIDAD, MAYOR —— PUREZA. ——
"argumentos" de que se vale, para "convencer" al público, EL CAFE DE
LA FLOR DE TIBES S.A
REINA 37 • TELEFONOS A-3820 / M-7623

†

E. P. D.

EL SR. IGNACIO F. PIZARRO

Ha fallecido.

Y dispuesto su entierro para el día de hoy a las cuatro y media de la tarde, los que suscriben, su viuda e hijos, por sí y en nombre de los demás familiares, ruegan a sus amigos concurran a dicha hora a la calle 19 No. 249, entre F y Baños, para desde allí acompañar el cadáver al Cementerio de Colón, por cuyo favor le quedarán eternamente agradecidos.

Habana, 8 de mayo de 1933.

Angélica Baeza viuda de Pizarro, Evelio Pizarro y Ochotorena, Ignacio y Luis Pizarro y Baeza.

M.E.C.D. 2016

ESCENARIO Y PANTALLA

NOTAS

«MADAMA «BUTTERFLY» MAÑANA EN EL «NACIONAL»

La representación de «Madama Butterfly» el viernes pasado en el «Nacional», bajo los auspicios de la Orquesta Filarmónica y bajo la dirección de Ethel Leginska, constituyó un señaladísimo acontecimiento. Pocas veces ha disfrutado la Habana de un espectáculo lírico mejor realizado, desde todos los puntos de vista: el vocal, el instrumental y el escénico.

En vista de ello y con objeto de que todo el público, sin distinción de fortunas, pueda apreciar la magnitud del esfuerzo acometido, mañana se dará una segunda y última «recita» de «Madama Butterfly«, con un carácter estrictamente popular, a cuyo efecto se han señalado precios a base de $1.00 la luneta, y $0.20 el paraíso. Las demás localidades, en proporción. Imposible por más bajos precios ofrecer un espectáculo de más alta calidad.

Cantarán la obra la valiosa soprano Luisa María Morales, Tomasita Núñez, que hace una Suzuky admirable; el tenor Constantino Pérez, de grandes facultades, el notable barítono Alberto Márquez, José Rueda, C. Suárez, Finzi, Ledo etc.

La parte instrumental, a cargo de la Orquesta Filarmónica, bajo la sabia dirección de Ethel Leginska.

«¡QUE HOMBRE TAN SIMPATICO!» EN EL «CAMPOAMOR»

Arniches, Paso y Estremera se unieron para escribir esta comedia que con título de «Qué hombre tan simpático» provocó verdadera revolución en el público y en la crítica porque, trillado su argumento sobre moldes de comedia fina, daba un mentís a los que hasta entonces, habían afirmado que los donosos libretistas sólo podían acometer con éxito la «astrakanada».

«¡Qué hombre tan simpático!» re quiere además, artistas de la talla de Soler, el gran actor que al frente de homogéneo conjunto, actúa en el «Campoamor» y por ello, cuantos asistieron a la representación de esa comedia, ofrecida el pasado sábado, mostraron francamente su satisfacción por la labor hecha.

El éxito alcanzado por esta comedia ha sido causa de que la empresa, determinara que ella subiera al cartel de la función de hoy lunes, que comenzará a las nueve y treinta.

Para mañana se anuncia «Es mi hombre» modelo de sainetes y debido a la firma ilustre de don Carlos Arniches. En «Es mi hombre» Fernando Soler logra un éxito personal muy estimable.

En el Campoamor siguen rigiendo precios a base de sesenta centavos la luneta numerada y cuarenta butaca sin numerar.

ESTRENO DE «EL ABOGADO DE LAS MUJERES EN EL «ENCANTO»

Comedia y romance, es la producción Warner que con el título «El abogado de las mujeres» hoy se estrena porprimer a vez en Cuba y en la que el protagonista autoriza al público para que le pongan pleito si esta no es la mejor película que él ha hecho« El abogado es el atildado actor William Powell y la que lo secunda es Joan Blondell la rubia sugestiva e insinuante.

«El abogado de las mujeres» es la novela sensacional de un famoso abogado que acorralaba desde la tribuna de la defensa a los más elocuentes oradores, que paraba de cabeza a los políticos más influyentes, pero que en cambio se dejaba dominar como un muñeco por cualquier mujer que encontrase en su camino.

Además de Joan Blondell aparecen en esta película otras tres mujeres muy lindas: Helen Vinson, Shei la Terry y Claire Dodd.

El jueves «El rey de los fósforos», la historia legítima del farsario más audaz que ha existido en todos los tiempos. Warren William el maravilloso actor con la bella artista Lily Damita y Glenda Farrell son los principales artistas de esta producción especial de la Warner Bros, la casa que tan grandes películas está lanzando al mercado.

«FAUSTO»: ULTIMO DIA DE «NOCHE TRAS NOCHE»

«Noche tras noche», la interesantísima película, se exhibe hoy por última vez en todos los turnos desde las 3.30.

George Raft, el nuevo ídolo, que con Wynne Gibson. Constance Cummings y Mae West, filman el drama, han logrado un triunfo destacado de interpretación.

El programa se completa con Noticiero, «Cuando la noche desciende», cartón; y «Diversiones Náuticas», variedad sportiva. Precios, luneta 30 centavos hasta las cuatro y cuarenta centavos después.

Mañana, estreno de la comedia «El Pacifista»; con un fondo de romance costumbrista, lleno de interés y que filman, Lee Tracy, el graciosísimo cómico que se está ganando las simpatías del público; Gloria Suart, Donnald Cook, Emma Dunn y Shirle, Frey. También se estrena mañana la comedia «Un yerno sin porvenir», con la originalísima estrella Louisa Fazenda.

El viernes, un gran estreno, titulado «Pasaporte al infierno» (Pasaport to hell), drama amoroso de intenso y bello argumento. que filman magistralmente la encantadora Elisa Landi, con Paul Lukas y Warner Oland.

EN EL «PRINCIPAL DE LA COMEDIA»

No hay función esta noche en el «Principal». La compañía de revistas Ultramodernas actúa esta noche en el «Sauto», de Matanzas, contratada por la empresa Solés, Rodríguez y Sanjurjo. Pondrá en escena «Las Leandras», la obra-imán de su repertorio.

Mañana reaparecerá la compañía en el «Principal», a las nueve y media, con el vodevil de Vela y Campúa, música del maestro Alonso, «Me acuesto a las ocho».

Pronto, estreno «El sobre verde», revista del inspirado maestro Guerrero.

El viernes, 12, gran función especial de arte folklórico cubano, a las 9 y media. Baj oel epígrafe de «Glorificación de la canción y el ritmo cubanos», se desarrollará un magnífico programa, con el concurso de María Cervantes de Aulet, la Orquesta Típica de los Matamoros, el trovador Guyún, el Conjunto «Ideal», Ernestina Lecuona, Ester Borja, Sindo Garay, Padrón, el «mago de la guitarra»; el arpista Pachencho, los bailerines Celina y Agustín, etc.

Oportunamente daremos a conocer el programa íntegro de esta fiesta.

LUNES POPULAR EN EL «MARTI»

Hoy, lunes, se celebrará en este teatro una gran función popular a beneficio del público. Dos obras por el precio de una. A las 8 y 45, ocupará la escena la revista en un acto, dividido en siete cuadros, original de Agustín Rodríguez, con música del maestro Rodrigo Prats, titulada «Los prófugos españoles» y «La Guayabera», zarzuela cubana en un acto, dividido en cinco cuadros, original de Julito Díaz, con música del maestro Gonzalo Roig. Luneta para toda la función, treinta centavos; butaca 20 y tertulia 10.

Mañana, a petición, reposición de «El Clarín», por Caridad Suárez y Arturo Vila.

El viernes, estreno de la revista en un acto, dividido en ocho cuadros, original de Carlos Robreño, con música del maestro Rodrigo Prats, titulada «Bolas».

En preparación, «La hija del sol».

Pronto: «Tierra adentro».

No olvide que en el Martí no se alteran los precios por ningún motivo.

DIA DE NIÑOS AFICIONADOS EN EL «NACIONAL»

Se anuncian por «The Theatrical Ten Cents Co.», en la pantalla, las películas «Una verdadera mujer», por Leretta Young y la maravillosa superproducción «Revista de Revistas».

En la escena, diez números de variedades, despedida de los Quiros y por última vez el gran final «Las Tragedias de Montmartre», por toda la Compañía.

El miércoles, grandiosa función extraordinaria, a beneficio de Elia de Granados, Carmita Ortiz y Julio Richard. Tres grandes alicientes, hay en esa función, además de los números especiales que estrenarán los beneficiados: «Así es Cuba», cuadro criollísimo escenificado por María Cervantes y en el qué tomarán parte Tomasita Núñez, Raquel Domínguez, Zoraida Beato, y María Ruiz, Carmita Ortiz, Elia de Granados, Richard y toda la Compañía.

El estreno de la ópera burlesca «Teresita», en un acto y tres cuadros, original de Armando Jones con música de veinte y cinco maestros de fama. Toman parte en «Teresita» toda la Compañía y Roberto Yanguas. Y la actuación de la reputada orquesta de los Hermanos Le Batard, creadores de ese tipo de conjunto musical. Las localidades están ya a la venta en la Contaduría del Teatro.

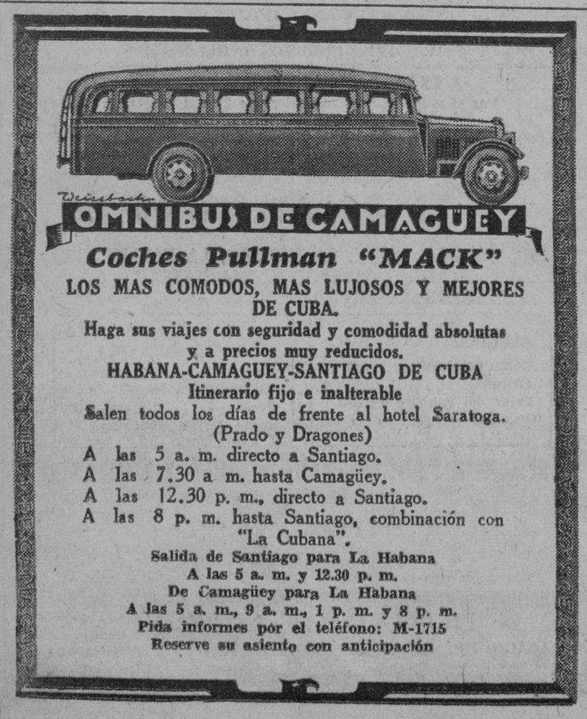

Guanabacoa al Día

ANTIGUOS ALUMNOS DE LAS ESCUELAS PIAS

Almuerzo ofrecido en la finca «Villalta», en Cojimar, por la Directiva de la Asociación de Antiguos Alumnos de las Escuelas Pías de Cuba, a sus asociados. En la presidencia el Rvdo. P. Fábrega, Vicario de las Escuelas; a su derecha el Alcalde Municipal de Guanabacoa señor Joaquín Masip; a la izquierda el Rvdo. P. José Castelar.

En la pintoresca y saludable finca «La Villalta», que en los bellos campos de Cojimar y junto a la costa, desde donde se admira un panorama marino preciosísimo, poseen los ilustres mentores escolapios, se celebró en el día de ayer un magnífico almuerzo criollo y una agradable excursión campestre, ofrecidos por la prestigiosa y entusiasta Directiva de la floreciente Asociación de Antiguos Alumnos de las Escuelas Pías de Cuba, a sus numerosos asociados, con el plausible y hermoso propósito de reunir en fraternal camaradería a distinguidos caballeros que, en sus años infantiles concurrieron a las aulas de los distintos colegios calasancios existentes en esta bendita isla, a recibir de los sabios profesores hijos de San José de Calasanz, el sacrosanto pan del saber, conjuntamente con sanos consejos y virtuosos ejemplos.

En varios cómodos ómnibus pertenecientes a las Escuelas Pías de esta Villa y San Rafael de la Habana, se trasladaron desde aquí a la finca, los ex alumnos que antes de ir al lugar de la fiesta, visitaron el magnífico colegio guanabacoense. Por los tranvías de Hershey, que pasan por la posesión campestre citada, hicieron el viaje los más, y otros, en automóviles.

Bellamente engalanado con banderas cubanas se hallaba el amplio y cómodo edificio que majestuoso se levanta, cual soberbio castillo feudal, en medio de aquel campesino lugar, entre el agradable verdor de plantas, árboles y montes; del ambiente purísimo saturado de fresca brisa marina y gratísimo perfume de nuestra maravillosa flora tropical, y de la primorosa perspectiva que se observan desde allí.

A las diez de la mañana, el Muy Rvdo. P. Francisco Fábrega, ilustre y sabio Vicario de las Escuelas Pías de Cuba y Conciliario de la Asociación de Antiguos Alumnos, dijo una misa rezada en la capilla de la residencia indicada, asistido de los ex discípulos escolapios señores doctor José Mariano Domené y Manuel Arsalluz, siendo oída por una gran cantidad de asociados. En este acto piadoso pronunció una magistral plática el virtuoso sacerdote, en la que tuvo párrafos admirables, que causaron profunda impresión en hombres encanecidos por los años y en jóvenes a los que aún el luchar por la vida no ha abierto dolorosos surcos en sus corazones. Entre sus brillantes palabras el P. Fábrega dijo: «Los antiguos alumnos son hijos que vuelven a la casa solariega y el Conciliario les da la más tierna de las bienvenidas en nombre de la Escuela Pía. Se quisiera que no faltara ni uno de los que esta Madre dió su pecho amoroso y un día vió que se engolfaban en el mar de la vida. ¿Habrán pensado durante su existencia en la influencia calasancia para resolver sus destinos? ¿La habrán amado aún, sin dejarla por otros amores? Como quiera que sea, tal como es, la Escuela Pía es madre tierna de sus ex alumnos y las madres no se cambian.» «Ella ama a todos sus ex alumnos, a los presentes le da la más tierna bienvenida». «La Escuela Pía llama como madre a sus hijos, a todos sus ex alumnas, sin preocuparse en cuanto a ella, de lo que piensan, crean o practican. Lo importante es que los pueda de nuevo estrechar entre sus brazos. No sabe lo que ellos hicieron; ella les ha dedicado sus mejores pensamientos y sus mejores afectos. El hoy de la Escuela Pía sólo puede triunfar mañana. Hoy los llama lejos del mundanal ruido, a la soledad, donde resuenan las grandes palabras, bajo el cielo azul, junto al mar, ni en la ciudad, ni muy lejos de ella, para hablarle al corazón, a su corazón de cubanos y a su corazón de hombres de fe». «Como cubanos les dice: «El amor a la patria os lo ha infundido Dios; yo os he dicho, que no amarla es una aberración; explotarle, un crimen; valerse de su nombre para sembrar odios, es una villanía.» «Mi patriotismo les dice es mayor que el vuestro; emerge en el solar hispano y va desde el Río Grande a Magallanes.»

Luego, como creyente habló tiernamente diciendo: «Os he juntado, hijos míos, un momento en esta capilla, como os llamaba a uno por uno al pie del confesionario, donde se formó vuestra conciencia de hombres honrados por dentro y por fuera, en los pensamientos y en los actos, para preguntaros: ¿sois felices? y si los sois ¿contribuyeron mis enseñanzas en vuestra felicidad?»

El P. Fábrega, en este punto, se extiende en consideraciones de índole religioso y acaba su bella oración con estas palabras: «Oíd mis consejos: Sois sabios, poderosos, ricos: vuestros nombres vuelan en alas de la fama; y no sois felices. Evitad el espíritu de soberbia y materialismo, que son males extremos de la sociedad actual; evitad el excepticismo, el subversismo y la sensualidad que ataca a un noventa por ciento de los hombres.»

Terminada la misa, los antiguos alumnos, en grupos que se fueron formando por aquellos que pertenecieron a un mismo curso, se contaban anécdotas y se recordaban los felices días de escolares; teniendo frases de cariño y de agradecimiento para los que fueron sus profesores, muchos de los cuales ya han rendido su tributo a la madre tierra.

Próximamente a las doce y treinta fué servido un sabrosísimo y abundante almuerzo criollo, en varias mesas colocadas en los amplios y frescos corredores de la regia mansión, en la que tomaron asiento cerca de doscientos comensales, quienes con verdadero apetito y satisfacción sin límites gustaron el siguiente menú: Entremeses, arroz con pollo, lechón asado y yuca con mojo, plátanos fritos. Postres: dulce de guayaba y queso camagüeyano; café y tabaco; lager y agua de La Cotorra, gentilmente obsequiada, esta última, por el señor Claudio Conde.

Presidió el almuerzo el Rvdo. P. Francisco Fábrega, Vicario de las Escuelas Pías y Consiliario de la Asociación, quien tenía a su derecha e izquierda, respectivamente, al Alcalde Municipal de Guanabacoa, señor Joaquín Masip y Domínguez; al Rector de las Escuelas Pías de San Rafael, Rdo. P. José Castelar; al Jefe del Puesto de la Guardia Rural, capitán José Jorge Rivero; al primer vicepresidente de la citada Asociación de Antiguos Alumnos, doctor Francisco Loredo; al Rector de las Escuelas Pías de esta villa, Rdo. P. Buenaventura Rigola; al Delegado de la Comandancia Militar, teniente Ricardo Vera y León y al Dean de la Catedral de la Habana y Secretario del Arzobispado, doctor Alberto Méndez.

El venerable pedagogo, respetable anciano señor Ramón Rosainz, se excusó gentilmente, por no haber podido asistir al brillante acto, para el que fué especialmente invitado por la Directiva de la Asociación y por el Consiliario P. Fábrega.

Después de efectuarse la parte gastronómica de la fiesta, fué establecida al aire libre, bajo frondoso arbol y frente al azul purísimo del mar, una tribuna libre, para que en ella, oradores espontáneos expusieran sus ideas relacionadas con la prosperidad y auge de la institución y contaran anécdotas de los felices tiempos de estudiantes en las Escuelas Pías.

Varios fueron los caballeros ex alumnos que escalaron dicha tribuna para deleitar a sus compañeros, a los padres escolapios y a las demás personas presentes, con bellas historietas de sus vidas de colegiales.

Primeramente habló el querido P. Ramón Vidal, maestro de varias generaciones de cubanos, siguiéndole en el uso de la palabra los señores Pedro Fernández de Guevara, ingeniero Mario Guiral, Juan Alvarez, Juan de Dios Carreño y el poeta Dr. Nemesio Ledo, quien recitó una bellísima composición poética suya, haciendo el resumen el doctor Loredo.

Terminó tan gratísimo día de campo, con el saludo a la enseña nacional por todos los allí congregados.

Y comenzó el desfile de los que años ha, con el pensamiento puesto en un porvenir risueño y con las dulces ilusiones de una existencia coronada de grandezas y honores, asistían a las aulas de las Escuelas Pías, a recibir de los mentores escolapios los conocimientos de las ciencias y las artes, que hoy, cuando nos encontramos en el soñado porvenir y dentro de la existencia esperada, nos sirven para luchar honradamente por la vida, cada cual dentro de su esfera de acción y en el medio en que se desenvuelven sus actividades.

ENFERMO

Encuéntrase recogido en el lecho, con motivo de sufrir molesta dolencia, el distinguido joven señor José Sánchez Arcilla, entusiasta colaborador de esta sección y conocido comediógrafo.

Su residencia de la calle Máximo Gómez numero sesenta se ve muy visitada de personas que acuden a interesarse por su salud.

Lo asiste el talentoso joven médico doctor Gustavo Cardelle, quien lo lleva muy mejor.

Hacemos votos por su pronto y total restablecimiento.

NUESTRA FELICITACION

Hasta los esposos Esther Rodríguez y Carlos Moreno hacemos llegar nuestra felicitación por el nacimiento de un hermoso niño, venido al mundo con toda dicha.

CUMPLEAÑOS DE BODA

Hoy cumplen nueve años de casados los jóvenes esposos Tomasita López y Celestino Tomé Ortiz, dueño del establecimiento comercial «La Flor de Cuba».

Por tan fausto acontecimiento le enviamos un afectuoso saludo, con los votos que hacemos por su felicidad.

EN LA IGLESIA PARROQUIAL

En la iglesia parroquial se celebrarán solemnes cultos, hoy lunes, ofrecidos por la Asociación de la Caridad a su Patrona la Virgen de la Caridad del Cobre.

Fiesta mensual que dicha sociedad tiene por costumbre efectuar.

TEATRO CARRAL

Magnífica función nos ofrecerá esta noche el teatro «Carral» a beneficio de Domingo Cabrera (Mingo) enfermo en el Hospital.

Un bello programa ha sido preparado para dicha función, proyectándose la cinta «La máscara de Fu Manchú» y números de variedades.

FARMACIA DE GUARDIA

Esta noche están de guardia las boticas: Nuestra Señora del Carmen establecida en Máximo Gómez y Pepe Antonio, Teléfono XO-1427, y la situada en Corralfalso 199 y medio. teléfono XO-1666.

Oscar de la Cruz MUÑOZ.

GACETILLAS

NEPTUNO.—El hombre león.

En la matinée de 2 a 7 y media en Neptuno la sensacional producción «El Hombre León» (King of the Jungle) por Buster Grabbe (campeón de natación) y Francees Dec «Adiós a las armas» por Gary Coopler y Helen Hayes, un noticiario Metro y la comedia musical «Vaya una revista» 20 centavos. Por la noche a las 8 p. m. «Vaya una revista», a las 8 y media «Adiós a las armas» y a las 9 y 45 p. m. »El hombre León» y un noticiario repitiéndose al final «Vaya una revista» 20 centavos toda la función.

Mañana «El Presidente Fantasma» y «Se fué mi mujer». El jueves «Noche tras noche».

El sábado «A toda velocidad» y «El abuelo de la critura».

RIALTO.—Prosperidad.

Un éxito más ha obtenido rialto, con la presentación del estreno en Cuba, de la nueva obra Columbia« Héroes del Azar» que ha gustado extraordinariamente y vuelve hoy al cartel con «Prosperidad» de Mary Dresler y Polly Moran. Una revista y la comedia «Himno Guerrero».

Precios 20 centavos luneta y preferencia a todas horas.

Mañana «Mujeres de fuego» y «Condenada por su hijo» de Ruth Chartenton.

Miércoles «Parque Central» y «Condenada por su hijo».

RIVIERA.—Carne.

En las tandas de las 5.15 y 9.45 se exhibe por última vez la producción Warner interpretada por Wallace Beery y Ricardo Cortez titulada «Carne» revista y comedia.

A las 8.15 «Mujer Infiel» por Talullah Bankhead.

Mañana martes por última vez «Torero a la Fuerza» por Eddie Can tor y «El Danubio Azul».

El miércoles «Solo ella lo sabe» por Alfred Lunt.

El jueves y viernes «El Ultimo Varón sobre la Tierra» por Raúl Roulien.

El sábado y domingo estreno «Condenada por su hijo» por Ruth Chatterton.

TRIANON.—El último varón sobre la tierra.

En la tanda de las 4: la comedia Sombras Chinescas, Warner Baxter y John Boles en Seis Horas de Vida, Rudy Vallee en El Médico Musical, revista sonora y El Ultimo Varón sobre la Tierra, magnífica comedia dramática de Rosita Moreno y Raúl Roulién.

A las 8.30 la comedia Sombras Chinescas y Seis horas de Vida, por Warner Baxter y John Boles.

En la de 9.45: revista sonora, Rudy Vallee y El Médico Musical y la gran producción hablada en español, por Rosita Moreno y Raúl Roulién titulada «El Ultimo Varón sobre la Tierra.

Mañana últimas exhibiciones de «El último Varón Sobre la Tierra» y Fox Follies de 1929.

Miércoles 10 y jueves 11: «Torero a la Fuerza, super producción de Eddie Cantor.

REGINA.—Prosperidad.

Regina el siempre concurrido cine de Galiano y Neptuno, no desmaya en presentar cada día lo mejor que llega a Cuba, en material cinematográfico. Hoy Metro presenta «Prosperidad» super producción de Mary Dresler y Polli Moran.

Y Columbia «Héroes del azar» por Bárbara Weeks una revista y una comedia titulada «Himno Guerrero» por Charles Chase.

Precios 10 centavos damas y niños hasta las 7 y media y 20 mayores después.

Mañana «Condenada por su hijo» de Ruth Chartenton y Mujeres de Fuego.

ACTUALIDADES.—Películas y variedades.

Hoy hará su presentación ante el selecto público que concurre a este coliseo, la original orquesta típica argentina compuesta por ocho profesores y dos cantantes. Debutará una pareja de bailes internacionales y cubanos.

Por primera vez dará a conocer al distinguido y consecuente auditorio, todo su gran poder en Telepatía y sus innumerables actos de Magia, el famoso profesor Budde, que asombrará a todos con su perfecta actuación.

Para completar el programa del show hace nuevamente su presentación el Hombre sin Huesos. Raúl Sánchez el ser humano que más chiquito se pone.

En la pantalla «Zombie» por Bela Luyon y «La mal Juzgada» por Sylvia Sydney. Luneta 10 y tertulia 05.

INGLATERRA.—El rey de la plata.

Hoy 10 centavos a todas horas de 2 a 6 p. m. y de 6 a 11 y media. Formidable éxito el obtenido ayer, con el estreno de la magistral super producción «El Rey de la Plata», Edward G. Robinson, y Bebe Daniels, la que se proyectará hoy nuevamente y por última vez, acompañada de la estupenda comedia «Nadando en Seco» por Joe W. Brown y Ginger Rogers, y el negrito Fariñas, y el cartón «Arboles y flores».

A las 5 p. m. «El Rey de la plata» y «Nadando en seco».

Por la noche el mismo programa de la matinée.

Mañana «La vuelta del fugitivo» por Reginald Denny y Marian Marsh.

OLIMPIC.—El rey de la plata.

Hoy presenta este espectáculo situado en Avenida Wilson y B. en el Vedado, un programa muy interesante. En tandas de 5.15 y 9.30 con comedia y revista. Suntuosa super excelsa producción «El Rey de la Plata» de Edward G. Robinson y Bebe Daniels. A las 8.15 simpática film «Cosas de la Política» de Warren William y Bete Davies. Mañana «El Rey de la Plata» y «La Mujer de Montecarlo. Miércoles «Los Conquistadores» y Zaroff el cazador de cabezas.

UNIVERSAL.—Torero a la fuerza.

Dos regias películas desfilarán hoy por la pantalla de este simpático y confortable cine del mejor sonido con su valioso equipo «Western Electric». Función de 1 a 6 y de 6.15 a 11, luneta 10 centavos. Da comienzo con una linda comedia y variedad. La sorprendente y bien argumentada super producción «El Palmista» de Eddie Cantor. Grandiosa producción de grandes risas «Torero a la fuerza» de Eddie Cantor. Mañana homenaje a Carlos Cardel en sus dos mejores producciones «Orquídeas Negras» y «Luces de Buenos Aires». Miércoles «Si yo tuviera un millón».

VIVES.—Seis horas de vida.

Dos grandiosas películas anuncian las carteleras de este simpático cine de la calle B. y 27 en el Vedado. Tandas de 5.30 y 9.45, comedia y variedad. Magnífica e interesante super producción «Seis horas de Vida» de Warner Baxter, A las 8.15 la sensacional film «Sherlock Holmes» de Clive Brook. Mañana el debut del barítono mexicano Paco Sierra, con un programa especial. Miércoles dos magníficas producciones de gran argumento.

VERDUN.—Poco amor no es amor.

Vuelve a la pantalla de este teatro el mismo programa de ayer debido al gran éxito obtenido con las producciones Poco Amor no es Amor de Ann Harding y Torero a la Fuerza por Eddie Contor, revistas y cartones los precios en matinée y tanda 10 centavos todos y por la noche caballeros 15 damas y niños 10.

Mañana Mujeres de Fuego por Warren Williams y Grato Suceso por Lee Tracy.

CUBA.—Prosperidad.

Una magnífica película interpretada por la mejor característica del cine es sin duda alguna «Prosperidad» film que se estrena hoy en el Cuba. Va a las cuatro y a las ocho y cuarto precedida de una revista sonora, comedia, variedad y Mujer Voluptuosa por Joan Crawford.

Diez centavos a cualquier hora.

Mañana El Pecado de Madelón Claudet.

WILSON.—El rey de la plata.

Hoy 10 centavos a todas horas de 2 a 7 p. m. y de 8 y media a 11 y media.

Con un formidable éxito se estrenó ayer, la grandiosa producción «El Rey de la Plata» por Edward G. Robinson y Bebe Daniels, la que se proyectará hoy nuevamente completando el programa y «Frágil como el Cristal» joya suprema por Kay Francis, y William Powell; y el cartón «Arboles y Flores».

A las 5 p. m. «Frágil como el Cristal» y «El Rey de la Plata».

Por la noche, el mismo programa de la matinée.

Mañana «Nagana» por Tela Birell y McRyn Douglas.

Miércoles función homenaje a Carlos Gardel con «Orquídeas Negras» y «Las luces de Buenos Aires».

MAXIM.—Bajo el cielo de Shanghai.

Presenta hoy en su función corrida desde las 8.30 un grandioso programa. Se estrena la soberbia producción BAJO EL CIELO DE SHANGHAI, cuyos principales protagonistas son Jack Holt, Ralph Graves y Lila Lee; la reprise de la superjoya EL ALMA DEL BARRIO interpretada principlmente por Dickie More y Alexander Carr. También se exhibe un cartón sincronizado. Precios: damas y niños 5 centavos. Mañana: LA HONRA POR TROFEO.

CMCW
965 K. C.
HOY a las 9 P. M.
::::: HORA :::::
EMPERATRIZ
con un Concierto-Homenaje al admirado compositor y pianista cubano.
ERNESTO LECUONA
quien, después de su regreso, ofrecerá la primera audición de sus más celebradas composiciones, con la cooperación de Hortensia Coalla, Esther Borja, Margot Alvariño, María Ruíz y Ernestina Lecuona.
Cortesía de
La Emperatriz
San Rafael 36
a los concursantes de la GRAN ENCUESTA
cuyo sorteo de premios se celebrará el próximo Lunes día 15.
NO PIERDA ESTA TRASMISION

CARIEL DEL DIA

POR LOS TEATROS

CAMUOAMOR.—A-7054. Compañía de Fernando Soler. A las 9 y media: Qué hombre tan simpático.

MARTI.—A-1851. Compañía Cubana de Zarzuela. A las 8 y 45: Lunes popular. Los prófugos españoles y La guayabera.

POR LOS CINES

ENCANTO.—A-4433. A todas horas: El abogado de las mujeres (estreno). con William Powell y Joan Blondell, comedia y revista.

FAUSTO.—A-4321. A todas horas: Noche tras noche con George Raft y Constance Cummings, comedia y revista.

NACIONAL.—A-3730. A todas horas Una verdadera mujer, revista de revistas y 10 números de variedades.

RIALTO.—M-1831. Prosperidad y Héroes del azar.

ACTUALIDADES.—M-5575. Zombie, La mal juzgada y números de variedades.

REGINA.—M-1407. Prosperidad y Héroes del azar.

RIVIERA.—F-2040. Carne y Hujer infiel.

NEPTUNO.—M-2785. El hombre león y Adios a las armas.

TRIANON.—F-2403. El último varón y Seis horas de vida.

OLIMPIC.—F-6263. El rey de la plata y Cosas de la política.

VIVES.—F-5995. Seis horas de vida y Sherlock Holmes.

INGLATERRA.—M-5527. El rey de la plata y Nadando en seco.

VERDUN.—A-9206. Poco amor no es amor y Torero a la fuerza.

TOSCA.—I-3099. Las luces de Buenos Aires y Orquídeas negras.

MODERNO.—X-3306. El último varón y Carne.

WILSON.—U-5863. El rey de la plata y Frágil como el cristal.

ROOSEVELT. Virtud y El expreso fatal.

UNIVERSAL.—Torero a la fuerza y El palmista.

CUBA.—M-8970. Prosperidad y Letty-Liton, mujer voluptuosa.

VIOLETA.—M-5588. Películas y los cancioneros Quirós.

ROJO.—M-3081. Honrarás a tu madre y Seis horas de vida.

RADIO Y ELECTRICIDAD

TRASMISIONES PARA HOY

C M W
590 kilcs.

7.30 a. m. Diario Hablado.
10.30 a. m. Charla Infantil.
11 a. m. Soprano y tenor. Recitaciones.
12 m. Orquesta humorista.
1 p. m. Diario hablado.
1.30 p. m. Canciones y poesías.
2 p. m. Receso.
4 p. m. Orquesta Típica criolla y cantante.
6 p. m. Diario Hablado.
7 p. m. Tenor y mezzo-soprano audición selecta.
8 p. m. La comedia en un acto «El Ensayo» de R. Sánchez de Varona. Programa musical por el Conjunto. Charla por el doctor Jorge Mañach.
9 p. m. Orquesta Típica cubana con cantante.
10 p. m. Programa cubano-español.
11 p. m. Termina.

C M C Y
1320 kilociclos

6.30 p. m. Hora de Caridad a beneficio del Asilo San Vicente de Paúl, con el siguiente programa:
Pastoral Variada de Mozart.
Giga de Bach.
Vals de Debussy.
Danza de «La Vida Breve». Falla. Ejecutada al piano por la señorita Margot Rojas.
La señorita Josefina Floret cantará acompañada de guitarra:
«Desprecio», de Josefina Florit.
«No lo dudes», Ernestina Lecuona.
«Sólo una vez», A. Lara.
7 p. m. Diario Deportivo del Aire.
8 p. m. Orquesta y Trío.
9 p. m. Programa selecto a cargo de soprano y tenor.

C M C
840 Kilociclos

10.30 a. m. Orquestas y cantos populares.
6.45 p. m. Poesías, canciones y comedias.
8 p. m. Cadena Nacional. Cantante y guitarrista y pianista.
1—Garabatos de mujer (tango).
2—En falso, bolero.
3—Orquídeas negras, canción argentina, tema de la película del mismo nombre, señor Acha al piano señorita Cardero.
4—Esclava (Lara). Solo de piano por la señorita Cadero.
5—Del Pasado, tango, señor Acha.
6—Beatitud, criolla-bolero de Roberto de Moya.
7—Un beso en el alma, canción bolero.
8—Crepúsculo, tango solo de piano.
9—Como abrazado a un rencor, tango.
8.30 p. m. Orquesta y soprano.
1—La torre del oro Intermezzo, Jiménez.
2—Rondó a la Turca, Mozart, soprano señora Zoila Gálvez acompañada por la orquesta.
3—Gallantri. Intermezzo - romanza Ketelbey, 1a. audición.
4—The Beautiful Blue Danabe, Straus-La Forge, soprano y orquesta.
5—Jungle Drums, Patrol, Ketelbey. (1a. audición.)
9.00 p. m. Hora Oficial (Observatorio nacional).
9.01 p. m. Cantante y piano.
1—Porque lloras muchacha, tango.
2—Rosas de otoño, vals argentino, señor Acha acompañándose a la guitarra.
3—Manos brujas, tengo fox-trot.
4—Recuerdos, vals argentino, solo de piano.
5—Dos besos, criolla.
6—Caminito, tango.
7—Una canción de mi vida, bambuco mexicano.
8—Carmeña, vals americano, solo de piano por la señorita Cardero.
9—Tú berá, tu babé, capricho, afrocubano.
9.30 p. m. Orquesta bajo la dirección del maestro G. Roig y soprano.
1—El barbero de Sevilla, obertura Rossini.
2—Serenata, Toselli, Zoila Gálvez con la orquesta.
3—Pequeña Bisutería, Bohn.
4—La capinera, canción, Benedit, soprano.
5—Trineos rusos, divertimento, Fetraz.
10.00 p. m. Jazz Band, son, bailables.
11 p. m. Buenas noches.

C M A F
680 kilociclos

6.30 p. m. Música variada.
7 p. m. (Selecciones de Ketelbey y el ballet de Fausto.)
7.45 p. m. Canciones populares.
8 p. m. Un poco mejor que lo mejor.
8.30 p. m. De la Habana a la puerta de oro.
8.45 p. m. Melodías cubanas.
9 p. m. Programa sinfónico. (La música de Haydn.)
9.30 p. m. Recital de órgano por Jesse Crawford.
9.45 p. m. Selecciones de óperas.
10.00 p. m. El septeto Cuba.
11 p. m. Síncopa de la I B C

C M B Z
1010 Kilociclos.

A las 11 a. m. Programa variado.
A las 12 m. Música selecta.
A las 6 p. m. Selecciones musicales.
A las 630 p. m. Programa infantil.
A las 8 p. m. Programa variado.
A las 9 p. m. Programa a cargo del sexteto y cuarteto.
A las 10 p. m. Programa variado.

C M C R
1365 kilociclos

De 11 y media a 12 y media. Música variada.
De 4 a 5. Música del estudio.
De 9 a 10 Programa variado. La comedia «Un beso oportuno». Diálogos y concurso.
De 10 a 10 y media. Música variada.

C M C W
965 kilociclos.

6 p. m. Recitaciones, cantos, etc
7 p. m. Cantos, consultas médicas, etc.
8 p. m. Ernestina Lecuona y otros.
9 p. m. Homenaje a Ernesto Lecuona. Tomando parte el maestro Ernesto Lecuona.
10 p. m. Orquesta.
11 p. m. Buenas Noches.

HOY, A LAS 9 DE LA NOCHE
EL ESTIGMA
Drama en 3 actos de Don José Echegaray, con Guillermo de Mancha, Pilar Bermúdez y Rosa Blanch.
Desde la Estación
C = M = X
890 Kilociclos.
Programa de la Corsetería
EL DESEO
C--M--W
«LA VOZ DE LAS ANTILLAS»
590 Kilociclos
1400 WATTS EFECTIVOS
MODULACION
100 por 100
LOS MEJORES PROGRAMAS
----- DEL AIRE ---

M.E.C.D. 2016

Información Telegráfica
DEL INTERIOR DE LA ISLA
(Por nuestros corresponsales)

Habana

Herido grave un indigente al ser arrollado por una guagua en Marianao

MARIANAO, mayo 7. DIARIO. Habana.—En el centro de socorros fué asistido hoy, por el doctor José Alfonso, el ciudadano Andrés Trujillo Zayas, natural de San Juan y Martínez, de 30 años de edad, vecino de las fragatas de La Lisa—en que numerosos indigentes han instalado sus residencias. Presentaba una herida contusa en la región superciliar derecha, contusiones y escoriaciones en la piel, diseminadas por el hombro derecho y región toráxica, de carácter grave.

El herido intentaba atravesar la Calzada Real, cuando fué arrollado por la guagua número 14, de la compañía «El Progreso», con chapa número 46589, línea Marianao-Playa de Jaimanitas, vehículo que era conducido por el chofer Pablo Díaz Perdomo, de Marianao, de 24 años, avecindado en Arroyo Arenas.

Trujillo fué trasladado por dicho chofer a la casa de socorros, donde declaró que el último le había tirado la guagua encima. El chofer Díaz, por su parte, manifestó que el suceso había obedecido a un imprudencia de la víctima. Y tras prestar fianza de cien pesos, quedó en libertad.

Procesado un chofer

El chofer Emilio Bladorra fué procesado con quinientos pesos de fianza, por un delito de lesiones graves por imprudencia. Conduciendo la guagua número 91 de la empresa «Cuba», por la carretera de Santa Fe, chocó contra un árbol, lesionando a once personas.

SUPUESTA BOMBA QUE SE TRUECA EN UN GATO MUERTO

El señor Cecilio Soto Llorca, subdirector de la Renta de Lotería, vecino de Avenida de Almendares y Avenida de la Paz, en el reparto Kohly, denunció que en la puerta de su casa había un misterioso paquete que pudiera ser una bomba.

Personados algunos policías en el lugar, alguien procedió a desentrañar el misterio, encontrándose con que el paquete contenía un gato muerto.

La autopsia al abatido anoche a balazos

Los doctores Vignau y Quadreny practicaron hoy la autopsia al cadáver de Crispín Félix Jiménez, abatido a balazos anoche en Pogolotti. Certificaron que presentaba una herida de bala de pistola calibre 32, en la región intercostal izquierda, alojándosele el proyectil en la región escapular derecha, así como que agresor y agresor estaban en un mismo plano y muy próximos, pues los bordes de las heridas están quemados de pólvora.

Un hermano de la víctima, nombrado Miguel Angel, manifiesta que el agresor es un buen muchacho, le debía una cuenta a su hermano Crispín, que gozaba fama de «guapo» y quien dijo que le cobraría la cuenta de todas maneras. Amado—el matador—tal vez impulsó por el miedo, dice el hermano de Crispín.

MARTINEZ, Corresponsal.

Herido grave en reyerta

GUINES, mayo 7. DIARIO. Habana. (Por telégrafo). Ayer, a las siete de la tarde, se desarrolló en la esquina de la calle Maceo y Clemente Fernández una sangrienta reyerta entre Francisco Hernández Martínez, de 22 años, tabaquero, mestizo y vecino de Beneficencia S. N. y Guillermo Torres Mirabal, de igual edad, repórter del colega «Heraldo de Güines». Mirabal le hizo cuatro disparos a su adversario, produciéndole una herida en la región occipital, donde quedó alojado el plomo.

Ambos fueron asistidos en el centro de socorros por el doctor Galainena, jefe de los servicios médicos y el practicante Parets. Torres y Mirabal fué detenido por el capitán de la policía local y remitido al Vivac.

GOMEZ HECTOR

Matanzas

Sentido fallecimiento

JOVELLANOS, mayo 7. DIARIO. Habana. — La señora Lucía Secades, viuda del doctor Feito Fernández, acaba de fallecer de repente. La extinta era muy querida en esta localidad.

Llegue con estas líneas la expresión de nuestra condolencia a sus atribulados familiares y muy especialmente a su hijo Waldo, que fué presidente del Ayuntamiento durante varios años.

El sepelio se verificará mañana a las cuatro de la tarde.

NIN, Corresponsal

Santa Clara

Termina la zafra el central «Miranda»

MIRANDA, mayo 7. (Por telégrafo.)

Hoy ha terminado la molienda el central «Miranda», rindiendo un total de sacos de azúcar que asciende a ciento ochenta y cuatro mil, de trece arrobas cada uno, siendo esta zafra la más beneficiosa quizás, en la historia de la compañía, pues se terminó con los mismos jornales que se dió comienzo, sin tener en cuenta la reacción favorable en el precio del azúcar.

Esto tiene analogía con lo que dice nuestro director en sus «Impresiones» del día 2 de este mes: «que el infeliz trabajador es el primero en recibir la cornada y el último en tomar la leche.»

Si las compañías azucareras siguen abusando de los trabajadores con sus bajos jornales, la situación del país nada cambiará, aunque el azúcar suba a mucho mejor precio que el que actualmente tiene. Las condiciones de esta zona, desde el punto de vista económico, ha cambiado poco favorablemente. Hasta la fecha, el corte de caña no ha variado de 20 centavos las cien arrobas.—**Barrial**, Corresponsal.

Se suicidó un anciano

JATIBONICO, mayo 7, (por telégrafo.)

El anciano Diego Campanioni, blanco, de 66 años, con un revólver calibre 38, Colt, especial, se dió un tiro en la sién derecha, saliéndole el proyectil por el lado opuesto. El hecho ocurrió en el patio de su casa. Al oir la detonación, su hija Fleresvinda, casada con Nicolás García, y los demás familiares, corrieron hacia donde sonó el disparo, encontrando a Campanioni manando abundante sangre.

Urgentemente fué llamado el doctor Francisco Rabassa, quien dió cuenta a las autoridades. Cuando éstas llegaban, Campanioni expiró.

Se estima que el citado anciano tomó esa resolución en virtud de la profunda tristeza que experimentaba desde el fallecimiento de su compañera, ocurrido recientemente, ya que, en distintas ocasiones, había hecho manifestaciones de que la vida le era indiferente desde que le faltaba su esposa.

La noticia ha causado profunda pena en esta ciudad, pues el occiso era persona generalmente querida por ser padre ejemplar y excelente amigo. Reciban sus familiares el más sincero pésame.

Elías, Corresponsal.

Terminó la zafra del Central «Stewart»

SIMON REYES, mayo 7. DIARIO. Habana. Anoche terminó su zafra el central «Stewart» con 302.540 sacos, celebrándose con tal motivo un gran baile en los espléndidos salones del Club social. **Corresponsal.**

Obito sentido

SAGUA LA GRANDE, mayo 7. DIARIO, Habana. A consecuencia de una operación apendicular falleció en la Clínica «Sagua», la señorita Nena Tomasino Machado, hija del señor Delfín Tomasino, Presidente del Liceo. Reciban sus familiares nuestro más sentido pésame. **Isoba, Corresponsal.**

Camagüey

Se envenenó una joven

CAMAGUEY, mayo 7. DIARIO. Habana. La joven Cruz Cañizares, de 20 años de edad, se envenenó con substancias desconocidas por encontrarse aburrida de la vida. Se encuentra en gravísimo estado. **Lechuga, Corresponsal.**

PADECE DE DISPEPSIA? NO PUEDE TRABAJAR? TOME PEPSINA y RUIBARBO BOSQUE y SENTIRA PRONTO ALIVIO

laboratorio del Dr. A. C. BOSQUE TEJADILLO 36 HABANA

TRIANON

La Peletería de los Modelos Elegantes, tiene la línea más completa de Calzado Fino para la presente temporada de Verano. Gran surtido de Sandalias de Niño, en los colores: Blanco, Beig, Carmelita, en todos los tamaños desde 50 ctvs.

Nota: - Al interior: 25 cts. extra.

Elegante Modelo de Glacé Cristal Blanco. Tacón alto: $3.50

J. ALVAREZ

NEPTUNO Y SAN NICOLAS. — TELEFONO A-7004.

REGLANAS

HOGAR DICHOSO

Lleno de felicidad.
Y de alegría.
Lo es, el de un matrimonio joven y simpático que cuenta con grandes afectos en el seno de nuestra sociedad.
Me refiero al de mis estimados amigos la bella y elegante señora Adelfa María Carreño de González y al querido compañero Adolfo González Carrillo, regente del DIARIO DE LA MARINA.
Una niña.
Encantadora.
Y muy hermosa.
Alegra con sus sonrisas, desde el pasado jueves, el hogar que en Marti 65 tienen instalado esos muy apreciados esposos.
Es el primer fruto.
De su amorosa unión.
Que los convierte en dichosísimos papás.
Asistida fué Adelfa María en su domicilio, por el doctor Gustavo Varona.
Con extraordinario éxito.
A las muchas felicitaciones recibidas por los esposos Carreño-González, ruego unan la mía.
Muy afectuosa.
Con mis deseos.
De que siempre sea feliz.
La nueva princesita.

UBALDO FERNANDEZ HERNANDEZ

Inteligente niño.
Muy simpático.
Celebró en días pasados su cumpleaños.
Entre halagos y felicitaciones.
Ubaldito, que estudia en el aula segunda de la Escuela número once, tras reñida competencia cultural, acaba de obtener un gran triunfo.
El premio «Beso de la Patria».
Por el que tanto luchan, dentro de las aulas, nuestros escolares.
Y que él ha sabido conquistar.
Con su inteligencia.
Y simpatía.
¡Enhorabuena!

NUEVO HOGAR

Constituído ha quedado.
Por un matrimonio joven y muy querido.
El de la elegante y bella señora Nena Pérez Ramírez y mi estimado amigo Gregorio Acebo, acreditado industrial reglano, que tantas simpatías goz en nuestros sectores sociales, y de cuya boda me hice eco en mis pasadas «Reglanas».
Instalados ya, me lo brindan.
En los altos de Martí número 13.
El que ofrecen, también, a sus amistades.
Por este medio.

EN EL PALACIO DE VILLALBA

Egido número dos.
Se efectuará una gran fiesta bailable.
El próximo sábado.
¡Baile de las flores!
Que comenzará a las nueve de la noche.
Y que será amenizado por cuatro conocidos conjuntos musicales:
Orquesta de «Manolo» Barba.
Jazz band «Gelabert», con su cantante Clark Dennis.
La orquesta típica de señoritas «Loló Soldevilla».
Y el septeto «Habanero».
Prepárase para esta fiesta bailable,—para la que he recibido oportuna invitación—, grandes atracciones.
Para las damitas que a ella asistan.
Así se me comunica.
Y muy gustoso.
Lo doy a conocer.

CAMBIO DE DOMICILIO

Lo han efectuado.
Los jóvenes esposos Ludivina García de Castromán y José Castromán y Arce, secretario particular de nuestro alcalde municipal.
Y con ellos, su amantísima princesita.
La monísima Grecia.
Para la casa número tres, de la Calzada de 24 de Febrero, han trasladado su residencia.
Sépanlo sus amistades.

ESTA NOCHE

En el coquetón teatro «Regla».
Se exhibirán dos interesantes films.
Ambas a petición de numerosas damitas.
Ellas son «El médico asesino», por el coloso Boris Karloff y «La dama del club nocturno».
Para el jueves, en función de moda, está señalado el estreno de la sensacional film «El crimen del parque central», por Joaen Blondell y Wallace Ford.
Una gran película.
Que ha merecido muy justificados elogios.

EL BAILE DEL SABADO

En el Casino Español.
Amenizado fué por la orquesta «Campoamor».
Y el septeto «Nacional».
Poco tiempo estuvimos en esta fiesta.
No obstante ello, anotamos algunos nombres de las damas y damitas allí presentes.
Sea el primero el de la gentilísima Nena Pérez de Acebo, la bella esposa de mi estimado amigo, Gregorio Acebo.
Y el de las señoritas:
Zenaida Torres Juanita Salvador, Blanca Nieves Castellanos.
La hermosa Cecilia Caballero.
Juanita Peña, Emelia Hermida, Esther Fernández Mayor.
Rita Gómez, Asunción Monje, Ofelia Díaz, Concepción Gómez.
Dominga Drago, Clara y Migdalia Abreu, Mercedes Bolaño.
Sahara Linares, María del Carmen Pérez, Regla Rodríguez, Carmen Expósito.
María Bosch, Zenaida Pérez, Edelmira Varela, Ofelia Jordán.
Hasta la madrugada.
Duró ese baile.

CUMPLEAÑOS

Lo celebra hoy
Una dama muy estimada y bondadosa.
Josefina Suárez González.
Cariñosa esposa de mi querido amigo Teodoro Hernández.
Llegue hasta ella, en este día, mi felicitación.
Con un saludo.
Muy afectuoso.

Alejandro PEREZ

Como informamos ayer, epilogado el sensacional secuestro, después de haber estado tres días en manos de sus secuestradores, la pequeña Margaret Mc Math, de 10 años de edad, fué devuelta a sus padres, sana y salva, mediante el pago de $70.000. La entrega se efectuó misteriosamente, a bordo de una lancha motor, cerca de Harwichport, Mass. Poco después, los secuestradores, que resultaron ser dos hermanos, cayeron en manos de la policía, que también ocupó la suma pagada por Neil Mc Math, padre de la niña secuestrada, como rescate.

ENTRE CAZADORES

—Manolo Porro, vencedor.
—Venció en el Tiro Militar.
—Es su segundo triunfo.

Manolo Porro fué el triunfador de la competencia de Tiro Militar celebrada ayer en el Club de Cazadores del Cerro, pues mejoró en diez puntos al doctor Joaquín Pedroso y Pequeño, que quedó en segundo lugar y quedó por un punto por debajo de la marca establecida por Pedroso el año pasado cuando se tiró esta misma competencia.

En la competencia de rifle obtuvo el premio el joven Charles Rodríguez Feo, y en pichón resultó el héroe Manolo Solís, que no erró ninguno de los ocho pichones.

A continuación van los scores:

TIRO MILITAR

	1º	2º	3º	4º	5º	Total
Manolo F. Porro	72	83	83	71	77	386
Dr. J. Pedroso	83	70	76	78	69	376
Tte Leonard	73	66	78	65	69	351
Tte. Alfonso.	61	66	63	77	69	336
Tte. Ros.	73	50	70	69	73	335
Tte. Cépedes	64	64	50	58	62	298
Bob Pollack	Se retiró.					

Ya son dos los triunfos del joven Manolo Porro. El año 1930 cuando se comenzó a tirar esta justa fué el ganador, pero con la marca de trescientos cuarenta.

TIRO DE RIFLE

	Score.
Tte. Gustavo Alfonso	486

Crónica Habanera

(Viene de la página CINCO)

EN LA FINCA AURORA

En el precioso bohío, enclavado en la finca Aurora, en el Wajay, la encantadora Srta. Mary de los Reyes obsequió, en la tarde de ayer, a un grupo de sus amigos íntimos con una animada fiesta.

Se reunió con tal motivo un simpático grupo del elemento joven.

Se bailó hasta muy entrada la noche, hora en que se retiraron los asistentes agradecidos a las atenciones de la gentil anfitriona y de sus padres, el doctor Gustavo de los Reyes y su esposa la distinguida señora María Luisa Delgado.

Conchita y Lydia Menocal, Lilliam Gómez Mena, Yolanda Lima, Gilda Morales, Alicia Valiente.

Kika y Mimí Sánchez, Elena Maciá, Peggy Smith, Adriana Maduro, Rosita Barraqué, Lilita Montalvo.

Mary Gutiérrez, Loló Suero, Ohilda Tonzet, Rosita, Margarita y Enita Rayneri, Conchita López Bosque.

También se encontraba, la otra señorita de la casa, Silvia de los Reyes y sus primas Olga Carrera y Patricia Delgado.

Entre los jóvenes: Andrés Ulmo, Fili Rivero, Manolo Bustamante, Sammy Tolón, Julio Morales, Mayito Mendoza, Javier de Santa Cruz, Alberto García Tuñón, Enrique y Miguel Gastón, Luisito Santeiro, Tony Crucet, Harry Fanjul.

Gonzalo de Cárdenas, Fernando Azcárate, Manolo Santeiro, Guillermo Mena, Mateo Molamphy, Gastón Arellano, Néstor Mendoza jr., Monino de Armas, José María de la Torra, Magoon Jiménez, Armando Salcedo, Mario de Armas, Oscar y Tista Vignau, Butty Montoulieu.

Entre la concurrencia se hallaba también este distinguido grupo de señoras:

Andrea Hernández de Barreras.

Nena Trémols de Maciá, Chicha Sánchez viuda de de Sánchez, Conchita Bosque, Pilarcita Ponce de Valiente.

Rosita Cadaval de Rayneri, Mercedes Crusellas de Santeiro, Zaida Carrera de Fernández Reboul y Luisa Angulo de Delgado.

DAMAS ISABELINAS

El día de mañana, en el Salón Verde, de «El Encanto», se efectuará el acostumbrado bridge-té de las Damas Isabelinas.

Estas simpáticas fiestas benéficas, que se celebran organizadas por el Sub-comité de Propaganda de dicha institución, continúan llevando a los salones de «El Encanto» una numerosa representación de la sociedad habanera.

Las siguientes señoras han reservado mesas para el té de mañana:

Ofelia Rodríguez de Herrera, María Montalvo de Soto Navarro, Eulalia Zorrilla de Jiménez, Conchita Valwivia de Santo Tomás, Georgina Ramírez de Escasena, María Vermay de Campaneria, María Teresa Triay de Gil del Real, Nena Rodríguez de García, Catalina Poi de González Alvarez, Leonila Zabala de Betancourt, Edelmira Ventosa de Pereda, Esperanza Ruiz de Alemán, Lidia Caturla de Cruz.

Por su teléfono, FO-1309, de la señora María López de Pérez, secretaría del Sub-Comité, se pueden reservar durante todo el día de hoy las mesas para dicho bridge-té.

VISITAS DE PESAME

La señora Mina Pérez Chaumont se encuentra muy restablecida de la dolorosa dolencia que alarmó hondamente a sus familiares, después de la dolorosa pena que sufrió con motivo de la desaparición de su hijo, Reginito Truffin.

Tanto la señora Perla Fowler, viuda del infortunado joven, como la primera, recibirán hoy visitas de pésame, de cinco a siete de la tarde.

VELADA INTERESANTE

Esta noche, a las nueve, se efectuará el festival artístico del Loto Blanco, que celebra la Sección Cubana de la Sociedad Teosófica en Jovellar 8 y 10, edificio de la Logia Washington.

Un programa selecto, en el cual figura una disertación sobre Teosofía y H. P. Blavatsky, ha sido combinado para dicha velada que se verá muy concurrida.

«POUSSE-CAFE»

El señor José Chao y su esposa, la distinguida poetisa Mary Morandeyra, ofrecerán hoy en su domicilio, del reparto Ampliación de Almendares, un simpático party.

Un grupo de periodistas y amigos de los recién casados han sido invitados después del almuerzo a un «Pousse-café», con que obsequiarán a los asistentes.

Los esposos Chao-Morandeyra saldrán próximamente para la América del Sur, donde la señora de Chao ofrecerá una serie de recitales en diversas ciudades del continente hispano-americano.

Hablar de CAFE BUENO es mencionar

"El Bombero"

GALIANO 120 TELEFONO: A-4076

Entremeses y Repostería Suiza, a 40 cts. libra.

La construcción de casas en España estará sometida a una inspección sanitaria rigurosa

La secularización de todos los cementerios españolas lleva consigo aparejada la prohibición de construir cementerios privados como los que antes existían en diversos lugares

MADRID, mayo 7. (AP).—El Ayuntamiento de la ciudad de Madrid trata de mejorar las condiciones sanitarias de muchas de las viviendas de los barrios obreros de la ciudad y para ello ha nombrado juntas de técnicos y de políticos que estudien las nuevas peticiones de permisos para elevar edificios y sólo los conceda cuando los proyectos reúnan condiciones realmente confortables y salubres.

Los servicios de ascensor, calefacción, agua, gas, etc., se procurará que estén bien atendidos y no sujetos a frecuentes interrupciones y se tratará también de que haya aire y espacio suficiente en las casas y en los pisos, para evitar las epidemias y enfermedades a que la mala disposición sanitaria de algunas de estas casas exponen a la ciudad.

Una inspección muy rigurosa se llevará a cabo también en las casas ya construídas, para ponerlas en las condiciones de salubridad y servicio que deben tener para beneficio de sus inquilinos.

MADRID, mayo 7. (AP).—En lo sucesivo dejará de autorizarse a los extranjeros para poder construir en España cementerios privados, como los que tenían en Madrid los ingleses, en la calle de Perico el Gordo, y los hebreos en las inmediaciones o mejor dicho en la prolongación del cementerio civil de Madrid.

Todos los cementerios españoles estarán secularizados, o sea que podrán enterrarse con arreglo a sus ritos los seguidores de todas las religiones y podrán poner sobre sus tumbas las inscripciones o signos que deseen sus parientes.

Por virtud de esta secularización, yacerán en el mismo cementerio los de diferentes religiones y podrán celebrar los diversos ritos sobre sus tumbas.

JONRONEROS

LOS LEADERS

Gehrig, Yankees	7
Ruth, Yankees	5
Lazzeri, Yankees	5
Berger, Braves	5
Hartnett, Cubs	5

TOTALES POR LIGAS

Americana	77
Nacional	58
Total	135

Jesús Coll	483
Carlitos Sauvalle	476
Charles Rodríguez Feo	455
Jorge Isasi	427

TIRO DE PICHON

	Pichones muertos.
Manolo Solís	8 de 8
Rodrigo Díaz	7 de 8
«Tony» Porto	7 de 8
Eduardo Caamaño	6 de 8
Vicente Bayón	6 de 8
Dr. Porto Castañeda	5 de 8
Germán Muñiz	5 de 8
Juan Federico Centellas	5 de 8
Luis Zuazua	2 de 8
Eusebio Canosa	2 de 5

EL REVERENDO PADRE JOSE VICENTE OBJETO DE SEÑALADA DISTINCION

El popular Prior y Párroco de la parroquia del Carmen de la Habana, R. P. Fray José Vicente de Santa Teresa, C. D., ha sido elegido en el Capítulo Provincial de la Provincia Carmelita de Castilla la Vieja y Cuba, celebrado el pasado miércoles en España, para el alto cargo de la Provincial, o sea el Jefe supremo de esta Provincia de su Orden con residencia en Madrid (España.)

El Padre José Vicente había partido en el pasado mes de marzo para España, para asistir a este Capítulo que lo elevó a la Provincial.

El Padre José Vicente ha sido en Cuba Vicario del Carmelo, Prior en Camagüey, Prior en el antiguo Convento de San Felipe, Vicario de la Orden del Carmen en Cuba, Prior y párroco del Carmen, cuya iglesia y convento se construyó en uno de sus Prioratos.

Debido a haber sido elegido para Provincial cesa en los anteriores cargos.

Pronto esperamos ver al Padre Vicente en Cuba a jirar la visita canónica a los Conventos de su obediencia en Cuba, a la que tanto cariño profesa.

EL DIARIO DE LA MARINA, que cuenta al Padre José Vicente entre sus buenos amigos, le felicita muy cordialmente deseándole mucho éxito en su elevado cargo de Provincial de la Orden de Carmelitas Descalzos.

Resfriados

FENASPIRINA

lo mejor contra resfriados

DIRECTO para Gibraltar, Nápoles, Niza, Génova (Vía NEW YORK).

Mayo 12 de 1933 -- 3 p. m.

S/S Conte Grande

Soberbias acomodaciones en PRIMERA — SEGUNDA — TURISTA — TERCERA.

Italian Line — A. BONA & Co. O'REILLY esq. a S. Ignacio. Teléfono M-8087.

EL ESCULTOR FERNANDO BOADA

Hoy saldrá, rumbo a Santiago de Cuba, el notable escultor cubano Fernando Boada, acompañado de su distinguida y gentil esposa Angelina Canavacciolo.

El objeto de este viaje es el de colocar, en el Conservatorio provincial de Oriente, el busto en bronce, de la señorita Dulce María Serret, actual directora de dicho conservatorio; obra que fué costeada por los alumnos y profesores de dicho plantel, en homenaje a su meritoria labor.

Dicho busto será descubierto el día veinte de mayo próximo.

Edel FARRES.

UN AVIADOR ALEMAN HA RESULTADO HERIDO EN LA REGION DEL PUTUMAYO

PARA, mayo 7. (AP.) — Según noticias sin confirmar que se han recibido en esta ciudad, se asegura que el mayor Boy, piloto alemán que está al frente de la aviación militar colombiana, ha caído herido en un combate aéreo efectuado en la región del Putumayo.

También se asegura que las tropas colombianas han iniciado un violeno ataque contra las fuerzas peruanas que recientemente ocuparon el pueblo de Tarapacá.

MONTE 180 TEL. A-3606

La Casa Grande

alquilamos sillas de lijera

JUEGOS DE SALA, COMEDOR Y CUARTO

$1.50 SEMANAL

"GEORGINA"

El Salón de Belleza de la Habana Elegante. NO PAGUE LUJO. - PAGUE SERVICIO. 3 Servicios: 40 c. DOCE EMPLEADOS. AMISTAD 94. Telf. M-5248

POLVOS ADHERENTES PARA EL CUTIS

Supera á todos por su pureza y delicioso perfume

De venta en todas las tiendas de Perfumería y Boticas

P·E·R·F·U·M·E·R·I·A

Bois Fleuri

M.E.C.D. 2016

Jaqueca
Frótese bien en la frente y las sienes el VICKS VAPORUB
PARA TODA LA FAMILIA

40 AÑOS DE ÉXITO
PEPTONA-BARNET
FERROFOSFATADO
3 Copitas alimentan más que 100 gramos CARNE FRESCA
Todo se asimila pronto sin digerir, descansa el estómago y el hígado
PREPARADO POR: Droguería "Sarrá" - La Mayo

MÉTODO CITOFILÁCTICO DEL PROFES. P. DELBET
DELBIASE
COMPRIMIDOS de sales halogenas de MAGNESIO
POTENTE ESTIMULANTE BIOLOGICO
Detiene los desordenes urinarios debidos a la hipertrofia de la PROSTATA
Su uso regular constituye la cura preventiva de CANCER
LABORATOIRE de PHARMACOLOGIE GENERALE 9, Rue Vivienne - PARIS (France) y en todas las Farmacias.

ANGLO AMERICAN DRUG STORE CO.
DE TURNO HOY LUNES
BAJOS DEL "HOTEL PLAZA" cor NEPTUNO y MONSERRATE
TELEFS. A-7920 Y M-4244

LA MAYOR
35 EDIFICIOS 700 EMPLEADOS
SARRA
DROGUERIA
ABIERTA TODOS LOS DIAS Y TODA LA NOCHE LOS MARTES
A-8026 A-3641

FARMACIA DROGUERIA DE "JOHNSON"
DE TURNO LOS LUNES
Obispo Nº 30 TELEFONO-A-2129.

Farmacias de Turno

LUNES

HABANA

Pi y Margall No. 30 esq. a Aguiar A-2121	A-2120
Máximo Gómez 344	M-4630
Ave. de la República y S. Francisco	U-6316
Máximo Gómez cuarenta y cuatro	M-5484 M-4012
Habana 42 esq. a Cuarteles	M-4330
Desagüe y Marqués González	U-7700
P. Varela 227 A-6766	M-5089
Ayesterán y Bruzón	U-5919
Ave. Simón Bolívar 141	M-4050
Ave. Simón Bolívar 55 M-5050	M-4466
Zenea y Soledad	U-1698
General Aguirre 56	M-4548
Padre Varela No. 32	U-6795
Rafael Martínez Alonso 41	M-4036
E. Palma y Genios	M-4404
Ricla 99	M-5386
Ave. de Bélgica 67	M-4288
Av. de Bélgica y Zenea	M-4244
Gloria 93 esq. a Angeles	
M. Suárez y Ant. Ma. Lazcano M-5677	M-2897
Américas Arias y San Nicolás	A-6666
Gral. Aguirre y Estrada Palma	M-4348
Padre Varela No. 1	U-1144
Ricla esq. a Mercaderes	A-2316
Merced y Habana M-4370	M-9582
Alcantarilla 24	M-5198

VEDADO

Ave. Wilson No. 130 entre 10 y 12	F-5656
Calle J. No. 1 esq. a Calzada	F-6128
Calle 17 No. 330 entre A y B	F-6089
Calle 23 y C	F-5246
Calle 26 entre 25 y 27	F-6200

VIBORA

10 de Octubre y San Mariano	I-7727
10 de Octubre 301 esq. a Paco	I-2666
Martí y Arnao Rpte. Santa Amalia	I-7878
Concepción y Ave. de Acosta	X-2246
San Mariano y Armas X-2323	X-3023

JESUS DEL MONTE Y SANTOS SUAREZ

Santa Emilia y Paz	I-7458
San Benigno y Zapote	I-7575
Ave. Presidente Gómez 2 I-1111	I-3333
10 de Oct. 143 M-4030	A-5936

LUYANO

Fábrica y Santa Felicia	X-2248
Calzada de Luyanó 7	I-7237
Concha y Juan Abreu	X-3424

CERRO

Calzada del Cerro 697 esq. a Lombillo	I-7701
Churruca 39	I-7650
Salvador y San Quintín	I-7602

NOTA.—Este grupo debera prestar el servicio público todo el día y toda la noche de los domingos y Fiesta y Duelo Nacional siguientes: Enero 22; Marzo 5; Abril 16; Mayo 28; Julio 9; Agosto 20; Octubre 1; Noviembre 12; Diciembre 24.

HABANERAS

LA MODA EN EL SOMBRERO

ELEGANTE MODELO

Hay varios tipos en la moda del sombrero este verano. Se ve mucho el **chechia** africano, con sus variaciones del fez egipcio, el gorro cosaco y el turbante morisco. Esta clase de sombrero ha invadido a París por asalto y su éxito es aun más grande de lo que se esperaba.

Vuelven a estar de moda los sombreros de alas anchas, como se ve en el modelo que ilustra esta sección. Está hecho de paja fina de Milán que se abulta en el borde y está adornado con cinta ancha de ciré que ata en la parte de atrás con un broche de metal.

La parisiense, aunque es más aficionada a usar el sombrero pequeño de ala en esta época del año, tan pronto entra el calor cede fácilmente a la tentación del sombrero grande que proteje de los rayos solares. Los grandes sombrereros de París prometen una gran variedad de modelos de alas muy anchas para la temporada de verano, viéndose ya bonitas creaciones que favorecen grandemente.

PENSAMIENTOS

Yo no sé qué parezco al resto del mundo; pero para mí mismo soy solo un muchacho que juega en la playa, divirtiéndome de vez en cuando al encontrar una concha más bonita o una piedrecita más suave que las ordinarias, mientras que el gran océano de la verdad esté ante mí sin descubrir.

Newton.

Es tan grande el descrédito que alcanza hoy la política, que hasta las mamás políticas prefieren que las llamen suegras.

César Cascabel.

Es la dificultad de probar lo que hace que se hable mal tan audazmente de las mujeres más sensatas. Pues en las cosas donde es imposible demostrar la verdad, se pretende que basta la verosimilitud.

Dufresny.

TELAS PINTADAS A MANO

El ansia de la individualidad llega a su máximo con las nuevas telas que están haciendo algunos fabricantes, estampadas a máquina en parte, y en parte llanas para ser pintadas a mano de acuerdo con el gusto de la persona que ha de llevar el traje. También hay telas estampadas a mano, que se preparan de acuerdo con el traje en que se han de usar; en estos casos, los dibujos se estampan sólo en partes del traje, con lo cual se consigue el efecto de individualidad deseado.

En algunos trajes estampados a mano que ha lanzado **Molyneaux** y que han sido muy bien recibidos, el dibujo se extiende por el pecho y cruza luego para bajar por detrás de la falda, mientras que la parte delantera de ella queda en blanco.

No cabe duda de que una de las notas salientes en la estación actual y en la que viene, ha de ser la individualidad en las telas estampadas.

Muy popular ha resultado la moda del contraste en las piezas del traje, que originó **Vionnet:** de la cintura para arriba, predomina el color vivo y alegre, en oposición al color serio de las faldas; un traje puede ser, por ejemplo, con blusa de crespón de seda azul y blanco y con falda de lana de color azul; la idea del contraste se presta a innumerables combinaciones.

Aparte la moda de los contrastes, los tonos que dominaron en la semana de Pascua parisiense, fueron el ceniza-rosa, el albaricoque y el banano. El color plateado tiene sus usos muy definidos en los trajes de noche: se le encuentra en accesorios, en mallas de adorno, en forros y aun en botones. Ha llamado la atención por su elegancia una chaqueta estilo sastre de terciopelo negro, con forros y botones de plata; naturalmente, esa chaqueta es parte de un traje de noche.

CONSEJOS A UNA COLEGIALA

El encorvarse excesivamente sobre los libros de estudio, conduce a la formación de la antiestética, doblebarba, el estrechamiento del tórax y al redondeamiento de los hombros.

Es preciso que todas las niñas sepan sentarse con el cuerpo erguido para que no se acostumbren a una mala posición.

Es preferible comer mucha fruta a las golosinas de los bombones, pastillas o caramelos; la fruta no engorda como los dulces y es mucho más sana.

El caminar al aire libre es fuente de salud, pero hay que tener muy presente saber caminar llevando los brazos con gracia y no sacando mucho los pies que da aspecto desagradable al conjunto.

Si no ven bien es necesario usar lentes para leer o estudiar las lecciones, procurando no cansarse la vista usándola con luz artificial.

LAS VIOLETAS

Esmalan el contorno entero de la fuente,
y son cual pebeteros que aroman la corriente.
Recogiéndolas sufro por la glotona pena
de que no quepan todas en mi canasta llena.

Allí las plantó un mago para que cada moza
que llene en esa fuente sus ánforas de loza,
sienta la tentación de prenderlas al seno
como en un raro búcaro opulento y moreno.

¿Quieres tú una? Aspírala. ¡Si parecen de miel
y dejan largo rato su perfume en la piel!
Exprímela en los labios. ¡Qué picante sabor!

Juraría que guarda cada cáliz, amor.
Tal vez por eso un mago las plantó allí en la fuente
para hacer algún filtro con la clara corriente.

Juana de Ibarburu.

MENU DEL DIA

Almuerzo	Comida
Cup de frutas.	Grape fruit.
Huevos a la crema.	Crema de tomates.
Cangrejos enchilados.	Frituras mixtas.
Arroz blanco. Platanitos.	Pollo a la mascota.
Macarrones a la italiana.	Flan de berenjenas.
Ensalada de chayotes.	Ensalada de remolacha.
Dulce de leche.	Majarete.

RECETAS DE COCINA

Pollo a la Sirena

Se divide el pollo en cuatro partes, se le echa sal, pimienta y zumo de naranja agria; se coloca en la cacerola con manteca suficiente bastante cebolla picada, un poco de caldo, otro tanto de vino tinto, un pedazo de tocineta fresca picada en pedacitos y un polvito de nuez moscada rallada.

Se pone al fuego tapando bien la cacerola, dándole vueltas para que no se queme. Si antes de estar blanda la zanahoria y el pollo se consume la salsa, se le añade más caldo mezclado con vino. Al servirlo se cubre el fondo de la fuente con rebanadas de pan frito y sobre éstas se coloca el pollo con su salsa.

M. R. de FONTANILLS

SUSCRIBASE Y ANUNCIESE EN EL «DIARIO DE LA MARINA»

"Yo mismo no podría formular una mejor receta"

—Dijo un médico después de estudiar la fórmula del Castoria y recetar este remedio para muchos de sus pequeños pacientes.

El Castoria ha sido preparado especialmente para los niños, a fin de regular sus delicados intestinos y corregir las afecciones menores del estómago y de la digestión. El Castoria opera suavemente y su gusto es tan agradable que los niños lo toman con verdadero placer.

Compre un frasco hoy mismo.

CASTORIA
JARABE MEDICINAL
28

Muy brillante la velada celebrada en C. Castellano

Se hizo arte en la canción, en el diálogo, en la comedia y las horas fueron sumamente alegres

Anoche, como oportunamente anunciamos, se celebró en el Centro Castellano un brillante y cultural acto más; obra y gracia con junta de la Sección de Instrucción del Centro y los de la Estudiantina Cervantes.

Presidieron horas tan encantadoras el Presidente, del Centro señor Alejandro Villada; el Vicepresidente, señor Marino Belmonte, el Secretario señor Constantino Gutiérrez, todos los vocales de la Junta Directiva; el Presidente de la Sección de Instrucción, Fernando Santiago; el Secretario Vicente Martín y la hermosa Presidenta del Comité de damas; Nieves López.

Las amplias y elegantes salas, estaban ocupadas por un numeroso y distinguido público, destacándose en su gracia, belleza y elegancia, y belleza de gran número de damitas y de damas. Concurrían muchos escogidos.

En la primera parte, fueron encanto y gracia los siguientes números:

El juguete cómico interpretado por los admirados artistas señor Emilio Graciani, insustituible actor cómico, Angel Iglesias, Font, señorita Emilita T. Dumovich y señora Emilia Dumovich.

La Presentación de la gran pareja de tangos Argentinos Nova-Nafia, que interpretarán los tangos más en boga.

Las Canciones populares por la simpática Vedette Berta Blitteris.

Palabras por el eminente orador señor Francisco Vega Núñez, Director del Plantel Cervantes del Centro Castellano.

Presentación de la archi-simpática Pettit-Thelma con un variado repertorio.

«La Rosa Encantada» interpretado por los señores Graciani, Iglesias y Font y la señorita Emilita T. Dumovich.

Y entre cantar y canción, verso y música, donaire y comedia, pronunciaron muy bellos y elocuentes discursos enalteciendo la fiesta y exaltándola en sus culturales fines, los señores Fernando Santiago, Presidente de la Sección de Instrucción y el joven señor Manuel Rodríguez; a ambos cautivaron a la concurrencia oyendo aplausos y felicitaciones al terminar sus admirables oraciones. Y cerró aquel torneo artístico, haciendo del mismo un brillante resumen el talentoso doctor Vega Núñez.

Fué calurosamente aplaudido.

Gran aniversario celebraron ayer los sombrereros

Constituyó una fraternal fiesta a la que asistieron los socios y terminó con un elegante baile

En el salón La Cúpula de la Polar, celebró la Asociación de Detallistas de Sombreros el quinto aniversario de su constitución social. Se inició la fiesta con un soberbio almuerso cuyo menú estuvo a cargo del restaurant Cerro Moderno.

En la mesa presidencial tomaron asiento junto al Presidente de la Asociación señor Pedro Denis, los señores Francisco García, ex presidente; José Martínez Alvarez, ex presidente del Centro Asturiano; Jenaro Acevedo, Presidente de la Beneficencia Asturiana; el señor Aurelio R. Junquera, Presidente de los Empleados de Sombrerería; doctor Julio Alvarez Arcos; Rafael Sueiras, primer Presidente que tuvo la Asociación y ahora Tesorero; Pérez Moreno, Presidente de la Sección de Propaganda del Centro Asturiano; el vicepresidente señor Ramón Fernández Caso; el Secretario señor Benigno Blanco; el vice José Incera, el señor Fructuoso del Valle y otros señores.

En otras mesas numerosos asociados y con estos los vocales señores: Jordán Vega, Ramón Serantes, Adolfo Díaz, Benjamín Torre, José A. Suárez, Juan Rodríguez, Andrés González, Miguel Blanco, Angel Incera, Ventura Hernández, Bernardo Alonso, Francisco Arias y Baldomero Rubiera.

A los brindis usó de la palabra el señor José Martínez, en nombre de los vendedores de las fábricas de sombreros, encomiando el entusiasmo que predominaba en la Asociación de Detallistas, la armonía establecida con los sectores de esa industria, pues siempre al celebrar sus aniversarios, invitaban al sector industrial de fabricantes, al de los Empleados, a los vendedores, estableciendo con ello una fraternidad social.

Brindó por la prosperidad de la Asociación y por sus futuros triunfos.

El presidente dió las gracias a todos los concurrentes y muy especialmente a los invitados que les habían honrado asistiendo a su fiesta.

Terminado el almuerzo se integraron todos a la gran fiesta que celebraba la Beneficencia Asturiana en los bellos jardines, y en todos los salones de La Polar.

Agradecemos a la Comisión de Fiestas de la Asociación, las atenciones que tuvo para los asistentes a la fiesta, y felicitamos por su acierto en la organización, a los señores Francisco García, Ramón Fernández Caso y Ramón Serantes.

FERROCARRILES UNIDOS DE LA HABANA

LINEA DE MARIANAO
Desde Mayo 14 de 1933
LA RUTA MAS RAPIDA, COMODA Y ECONOMICA PARA IR A LA

Playa de Jaimanitas

Tome los Trenes Eléctricos que Salen de GALIANO Y ZANJA (HABANA)

a las horas y 15 y horas y 45 minutos desde 7.15 a.m. a 6.45 p.m., hacia la Playa de Marianao, trasbordándose en "ACEVEDO" (Country Club' a los Omnibus de la Compañía de Marianao, S. A., que lo trasladarán a la Playa de Jaimanitas y regreso.

DOMINGOS Y DIAS FESTIVOS
Todos los Trenes que salen de Galiano y Zanja
CADA 15 MINUTOS, DESDE 7.00 a.m. HASTA 7.00 p.m., circulan directos a la Playa de Marianao, combinando en "ACEVEDO", para Jaimanitas con los Omnibus citados.

$0.15 IDA Y VUELTA

Los trenes cobran $0.05 en cada dirección y los ómnibus $0.05 ida y vuelta.

45 Minutos de Viaje Solamente
LA ADMINISTRACION

SOCIEDADES ESPANOLAS

Resultó brillante la romería de la Benef. Asturiana

Se celebró ayer en todos los jardines de La Polar, a la que asistieron miles de personas

Un buen día los altruistas asturianos, que presiden la Altruista Beneficencia Asturiana, honor y prez en Cuba de Asturias la Inmortal, que preside con gallardía y nobleza sin ejemplo, el gran corazón de Genaro Acevedo, solemnemente acordaron celebrar una fiesta sonada que titularon «La Caridad Asturiana».

No se había acordado aún el lugar donde había de tener efecto tan monumental acontecimiento romero, cuando Don Emeterio Zorrilla, a quien acompañaba la simpatía de Peter Armenteros, llegó a las Oficinas de la Beneficencia, y quitándose solemnemente la montera picona de los montañeses, metió la nariz por el quicio de la puerta, y dijo. Eso de la Caridad Asturiana va. Y ya en todos los jardines, camperas, umbrías y rosaledas de la famosa Cervecería La Polar, que queda a la disposición de todos los hombres de montera picona asturiana.

Una voz: Gracies, chacho.

La fiesta, que fué magna celebróse ayer: a las dos se abrieron las puertas de la aristocrática portalada de los jardines, y en tres minutos y medio xente y buena xente en las camperas, en las rosaledas, en las umbrías y en las camperas y bailes en los salones «Trimalta», «Polar», en la «Terraza China», en el «Patio Andaluz» y la Cúpula», bailes estupendos, bailes elegantes, bailes plenos de juventud, ya que los predios floridos de la Polar pasaron ayer más de cinco mil almas; todas las que no solo disfrutaron del baile, sino que fueron obsequiadas con flores, con dulces y con las exquisitas cervezas de todas las innumerables series que produce la ingente Cervecera

Y galantes y cariñosos con todo el mundo los de la Comisión de Arbitrios, señores: el Presidente, Francisco García Fernández, el Vice Presidente señor Juan Rodríguez Suárez, y los vocales señores:

Manuel Suárez Alvarez; Basilio Fernández Solís; José Ramón Fernández Caso; Enrique Villanueva Prieto; Carlos Fernández Méndez; Antonio Sánchez Priede; Manuel Vázquez García; Manuel Fernández López; Manuel Fernández Castañeda; Manuel Alvarez Suárez; José Vega Padre; Manuel Alvarez Fernández; José Sierra Pérez; Ceferino Carneado Carrera; José Cuenco Bode; Enrique Cima Cabal; Andrés M. Pérez Fernández; Miguel Alvarez Suárez; Prudencio Alvarez García; Alfonso Fernández García; Rodrigo Espina Sánchez; Emilio Criado Fernández; José M. Fernández Menéndez; José Alvarez Fernández; Evaristo Alvarez Menéndez; Aurelio Rodríguez Junquera; Rosendo Alvarez García; Raimundo Díaz Gaspar; Fernando Inclán del Busto; Rodolfo Suárez Menéndez; Agustín Fernández y Fernández; José García Murias; Alvaro Rodríguez Hidalgo; Jesús Muñiz Foyo; Antonio Gancedo Vega; José Puente Riestra; José González y González; Luciano González q González y Antonio Noriega Mier.

Con ellos rivalizaban en el prodigar de las mismas delicadezas y galanterías los de la Junta Directiva señores: El Presidente señor Genaro Acevedo, el Vice-Presidente, Segundo Pérez Sierra, el 2o. Vice-Presidente José Suárez, el Tesorero Bernardo Blanco; el Vice-tesorero Ismael Iglesias, el Secretario Pedro González Méndez, el Vice-Secretario Manuel Suárez, el Facultativo doctor Reinaldo Alvarez Montano, y los vocales señores:

José Martínez Alvarez, Ramón Suárez Samalea, José González González, Bernardo Loredo Berros, Salvador García Cuervo, José Villarruel Cortés, Benigno Pérez Norman, Francisco Fernández Solís, Manuel García Fernández, Aquilino Rodríguez Fernández, Ramón Barrial Suárez, Bernabé Fernández Leirana, Faustino Cortina Fernández, Manuel Rodrígue Fernández, Manuel García Rosales, José Rodríguez González, José Petierra López, Benjamín Pérez Ardisana, Angel González Cofiño, Jessú Sánchez Barcia, Francisco González Alvarez, Salvador Rodríguez García, Aurelio Pedrayes Sierra, Ramón Arias Blanco, José Ferreira Alvarez, Adolfo González Fernández Francisco García Fernández, Juan Rodríguez Suárez, Basilio Fernández Solís, José Ramón Fernández Caso, Enrique Villanueva Prieto, Alfonso Fernández García, Rodrigo Espina Sánchez, Emilio Criado Fernández y José M. Fernández Menéndez.

A las tres de la tarde la fiesta no podía ser más brillante; la romería más colosal y la alegría, los bailes, las meriendas daban la palpitación exacta de que eso de la «Aldea Perdida», que dijera aquel egregio asturiano, de las barbas de nieve, Don Armando Palacio Valdés, habrá muerto en Asturias la Inmortal; pero que de cuando en vez resucita y canta en la hidalga Cuba, cabe la sombra de los árboles milenarios que cobijaron a los siboneyes que aquí encontró Cristóbal Colón.

Los Asturianos estuvimos ayer a la altura de los griegos.

38 MUERTOS Y MAS DE 50 HERIDOS POR UN AVION DE JAPON, EN UNA FERIA CHINA

TIENTSIN, China, mayo 6. AP.—Los informes chinos de hoy dicen que un aeroplano japonés atacó una feria junto a las márgenes del río Lwan, matando a 38 no combatientes e hiriendo a más de cincuenta.

La feria se celebraba cerca de Lulung, cuando apareció el aeroplano y dejó caer seis explosivos.

SUSCRIBASE Y ANUNCIESE EN EL «DIARIO DE LA MARINA»

LLAMAMIENTO PATRIOTICO DA «LA BIEN APARECIDA»

Una vez más los Directivos de «La Bien Aparecida» dan pruebas de las buenas intenciones que presiden todos sus actos.

Con motivo de la adquisición de la Quinta Balear para Sanatorio de los asociados de «La Bien Aparecida», se ha dirigido una circular, que tenemos a la vista, a todas las personas que se encararon con dicha Casa de Salud y que con su esfuerzo ayudaron a sus triunfos y glorias, invitándolas a que se inscriban en la novel Asociación para disfrutar del hogar común y perpetuar todos unidos su brillante historia.

No desean, los Fundadores de «La Bien Aparecida», reservarse para sí el cuidado amoroso de tan bella reliquia, quieren que todos los que lo deseen, participen por igual de la hermosa obra, muy especialmente aquellos que se acostumbraron a llamarle nuestra Quinta.

Un aplauso para los Bien Aparecidos por la patriótica y altruista labor en que están empeñados.

Algo importante para el concurso del Ctro. Gallego

Hay que presentar las nuevas inscripciones antes de las doce de la noche del 12 del actual

Faltan poquísimos días para la apertura del gran Concurso de inscripciones de socios del Centro Gallego, y ese tiempo deben aprovecharlo muy mucho los que están interesados en esta justa propagandista. No deben olvidar un momento que cada nueva inscripción que se presente el día 12 del actual, antes de las 12 de la noche, equivale a dos inscripciones presentadas fuera de ese día, es decir, que por cada socio nuevo se acreditará doble puntuación.

Este privilegio con que la Sección de Propaganda ha querido señalar la fecha de la apertura del Concurso, economiza a los concursantes la mitad del esfuerzo que hayan de realizar para llegar a la meta; por eso insistimos en llamarle la atención para que centupliquen su actividad en los pocos días que restan.

Un buen medio para ello es formar un comité de propaganda en el seno de su propia familia, utilizando los hermanos, primos, parientes y amigos íntimos que serán, a no dudarlo, factores seguros de su triunfo, ya que necesariamente han de estar muy interesados en que alguno de su hijos pueda, debido a esta feliz oportunidad, realizar unos estudios que solo a los ricos les es dable hacer y de los cuales dependa, acaso, su porvenir.

LAS FLORES EN EL CENTRO MONTAÑES

Ayer domingo; luz, flores, mujeres; mujeres muy bonitas; esto es; damitas lindas; damas graciosas y elegantes; las novias, las hermanas y las esposas de los simpáticos montañeses en la celebración de horas fraternales y correctas, que culminaron en un baile todo prestigio y elegancia.

Asistieron el Presidente, señor Francisco Celaya; los Vicepresidentes; todos los señores de la Junta Directiva y casi todos los asociados; era baile de flores y las mujeres bonitas fueron a la competencia con las triunfadoras de manera soberbia en la arrogancia de su hermosura. Brillantes orquestas lo amenizaron ejecutando los preciosos bailables de sus selectos programas y no faltaron las galanterías, siempre hidalgas de los montañeses, especialmente de los de la Sección de Recreo, que cumplieron con sus delicados deberes de manera halagadora.

Otro gran triunfo más del Centro Montañés.

Sea enhorabuena.

FUE UN GRAN TRIUNFO LA VERBENA DE DEPENDIENTES

Se celebró el sábado y constituyó un hermoso triunfo para su gentil Sección de Recreo y Adorno; Sección que en sus nuevos y firmes pasos en el cumplimiento de sus deberes galantes, que comenzaron allá con los albores del año que corremos, ya ha obtenido dos éxitos incomparable en materia de fiestas verdaderamente triunfales, que valen muy bien por dos prestigios para la Asociación.

Procediendo con esta cautela y con tanta galantería es como vuelven al gran palacio del Prado las falanges juveniles. Como volvieron el sábado, que volvieron por centenares, por miles; jóvenes damitas lindas, damas elegantes y bellas; socios jóvenes, socios viejos y socios que son la mar de viejos; pero que no lo parecen. Todos los adoradores de la danza honesta, correcta y señorial concurrieron a la verbena; mejor dicho a las verbenas, porque el sábado la Asociación de Dependientes relumbraba como el palacio de las mil y pico de noche; preciosamente decorada, preciosamente enflorecida, preciosamente plena de parejas bailando; bailando arriba, en los salones y en todos los departamentos bajo el palio multicolor de miriadas de luces, siguiendo el ritmo de los bailables que las orquestas ejecutaron a maravilla.

Un baile triunfal.

Vaya nuestro abrazo y nuestra felicitación a los de Recreo y Adorno. Sigan, perduren, organicen y celebren estas fiestas que en ellas florecen el entusiasmo y el cariño de la juventud a la Asociación de Dependientes.

Muy elegante la fiesta celebrada en Bcia. Gallega

Se pronunciaron elocuentes discursos y se obsequió a las damas que asistieron

Se celebró en el Salón de Fiestas del Centro Gallego, un gran festival de la Beneficencia Gallega, que resultó constituir, según expresión feliz de uno de los oradores, nuestro compañero señor Docampo, el primero de una serie de actos para establecer la unión sagrada de todos los gallegos alrededor de sus organizaciones sociales fundamentales.

El motivo no pudo ser mas grato: dar solemne posesión del Comité de Damas. El salón lleno: hombres preeminentes de la Colonia gallega, y mujeres cubanas y gallegas en patriótico consorcio.

En la Presidencia, el presidente general del Centro Gallego, señor Pérez de Cabo, el presidente de honor del Centro Gallego, licenciado López Pérez, el presidente de la Beneficencia Gallega, señor Moure y los miembros que constituyen la mesa de dicha institución.

Abrió el acto el licenciado López Pérez, quien cantó con frases elocuentes la labor admirable que realiza la Beneficencia Gallega en sus fines de caridad y de protección al caído, y la cooperación que a esa labor viene prestando la mujer. (Aplaudidísimo).

Sigue nuestro compañero el profesor del plantel Concepción Arenal don Antonio Docampo, quien hace significar la honda corriente de emoción patriótica gallega que conmueve a toda la Colonia, evocando aquellos días de la Edad de Oro, en que se asentaron los cimientos de la prosperidad y grandeza de estas sociedades, de cuyo fenómeno, el acto de esa noche era la primera de sus más bellas manifestaciones. La Beneficencia se presenta precedida en la acción, de esa magnífica vanguardia de bellezas gallegas y cubanas, y acompañada por la simpatía y la cooperación de las sociedades Centro Gallego, Hijas de Galicia y S. G. de Instrucción, cuyas representaciones figuraban en aquel acto. Concluye estableciendo la relación funcional entre las sociedades gallegas de instrucción y la Beneficencia Gallega. (Muy aplaudido).

El director de «Heraldo de Galicia» señor Doallo, ensalza la labor de la Beneficencia y encomia su nueva obra pronta a convertirse en bellísima realidad: el Panteón Social. Su hermosa oración fué premiada con nutridos aplausos.

El señor Manuel Campos, de Hijas de Galicia, ensalzó la labor de aquellas mujeres que prestaban su cooperación a la labor de la Beneficencia. Tributó elogios a la capacidad generosa de la mujer gallega, de las cuales destacó como hermoso símbolo el que ofrecía la genialidad de Concepción Arenal, a una de cuyas bellas páginas dió lectura, siendo muy aplaudido.

Hermoso final, lleno de entusiasmo y en relación con la significación hondísima de aquel acto, dió con su arrebatadora elocuencia el presidente general del Centro Gallego, señor Pérez Cabo, interrumpido con aplausos y ovaciones frecuentemente en su magnífica oración, tendiente a exaltar nuestras organizaciones gallegas y a que todos les presten su apoyo y cooperación de todo orden. Tuvo frases de elogio, muy dignas de tener presentes, para Hijas de Galicia y para la labor de la Beneficencia, a la cual coopera en infinidad de casos. Concluyó felicitando a las damas que componían su Comité y a las que concurrieron al acto.

Los concurrentes fueron delicadamente obsequiados por la Comisión Organizadora de la Beneficencia Gallega, que con tanto acierto preside el señor Maximino Loureiro y el presidente de la Sección de Propaganda, señor Suárez Pastoriza, a quienes enviamos nuestro sincero aplauso.

Constituyó este un acto grandioso de cordialidad gallega.

Diario de la Marina S. A.

EMISION DE BONOS POR $200.000 ORO

Avisamos a los Señores Suscriptores de Bonos que pueden recoger los títulos definitivos, mediante la entrega de los recibos provisionales, en las Oficinas de The National City Bank of New York, Departamento de Bienes, O-Reilly y Compostela, cualquier día laborable de 9 a. m., a 3 p. m.

Habana, 2 de Mayo de 1933.

CELSO GONZALEZ,
Vice Presidente-Administrador.

M.E.C.D. 2016

EL GATO NEGRO

Cacheiro y Hemano

7845

VUELVE LA ABUNDANCIA...**EL AZUCAR** RECUPERA SU VALOR Y **EL GATO NEGRO** ACRECIENTA SUS ACIERTOS

La situación será buena y para usted inmejorable si compra billetes en EL GATO NEGRO.-Aqui vendimos el 2do: 9961 en $5.000

El mejor precio a revendedores

Números a la venta en la Casa Central. Sorteo de Mayo 14: Entero: $6.50 franqueo: 17 cts. por el entero y 11 cts. por la hoja.

222	3154	6007	9151	12152	15000	18027	21152	24312
243	3822	6633	9722	12442	15177	18128	21354	24547
732	3944	6818	9903	12918	15569	18218	21865	24629
1071	4447	7054	10215	13175	16063	19091	22024	25523
1707	4505	7667	10252	13564	16115	19585	22518	25689
1842	4918	7772	10317	13647	16136	19755	22929	25865
2047	5513	8319	11166	14000	17625	20030	23164	26071
2065	5712	8517	11741	14424	17764	20338	23385	26323
2744	5835	8928	11912	14844	17871	20720	23855	26927

PREGUNTE POR estos números especiales: 39, 58, 63, 11711, 11911

CAMBIO DE MONEDAS
en todas cantidades, dando la mejor cotización de plaza. No cierre negocio sin antes vernos.
PAGAMOS los Premios Mayores el mismo día del Sorteo.

CASA CENTRAL: Obispo 65. Teléfonos A-0000 y A-7780. SUCURSALES: Obispo y Aguiar. Teléfono M-4017. Galiano y Zanja. Teléfono A-9298.

SECRETARIA DE HACIENDA

DIRECCION GENERAL DE LA LOTERIA NACIONAL

LISTA de los números premiados en el Sorteo No. 871, ordinario, celebrado en la Habana el 7 de Mayo de 1933

NUMEROS — PESOS

DECENA
31. — 25
38. — 25
41. — 25
CENTENA
101. — 25
153. — 25
171. — 25
178. —250
181. — 25
188. — 25
196. — 25
206. — 25
214. — 25
228. — 25
234. — 25
239. — 25
282. — 25
283. — 25
285. — 25
306. —100
323. — 25
332. — 25
333. — 25
335. — 25
350. — 25
353. — 25
370. — 25
391. — 25
400. — 25
417. —250
418. — 25
437. — 25
442. — 25
443. — 25
448. — 25
463. — 25
473. — 25
515. — 25
560. — 25
563. — 25
606. — 25
611. — 25
635. — 25
637. — 25
653. — 25
658. — 50
663. — 25
668. — 25
678. — 50
686. — 25
689. — 25
720. — 25
736. — 25
757. — 25
810. — 25
826. — 25
830. — 25
842. — 25
846. — 25
856. — 25
892. — 25
893. — 25
902. — 25
908. — 25
910. — 25
956. — 25
MIL
1019. — 25
1022. —250
1030. — 25
1031. — 25
1055. —250
1061. — 25
1062. — 25
1067. — 25
1075. — 25
1091. — 25
1132. — 25
1137. — 50
1144. — 25
1175. — 25
1194. — 25
1216. — 25
1219. — 25
1231. — 25
1281. — 25
1285. — 25
1327. — 25
1357. — 25
1359. — 25
1361. — 25
1363. — 25
1399. — 25
1408. — 25
1417. — 25
1434. — 25
1443. — 25
1462. — 25
1475. — 25
1511. — 25
1516. — 25
1518. — 25
1534. — 25
1557. — 25
1570. — 50
1602. — 25
1617. — 25
1624. — 25
1626. — 25
1648. — 25
1652. — 25
1659. — 25
1663. — 25
1721. — 25
1733. — 25
1743. — 25
1753. — 25
1777. — 25
1778. — 25
1816. — 25
1844. — 25
1845. — 25
1850. — 25
1869. — 25
1884. — 25
1889. — 25
1899. — 25
1907. — 25
1915. — 25
1925. — 25
1931. — 25
1940. — 25
1949. — 25
1952. — 25
1953. — 25
1976. — 25
1998. — 25
DOS MIL
2061. — 25
2073. — 25
2083. — 25
2101. — 50
2113. — 25
2121. — 25
2137. — 25
2155. — 25
2157. — 25
2165. — 25
2177. — 25
2179. — 25
2189. — 25
2193. — 25
2248. — 25
2253. — 25
2265. — 25
2266. — 25
2288. — 25
2290. — 25
2292. — 25
2293. — 25
2301. — 25
2305. — 25
2314. —100
2373. — 25
2388. — 25
2397. — 25
2422. — 25
2461. — 25
2467. — 25
2509. — 25
2517. — 25
2537. — 50
2558. — 25
2564. — 25
2568. — 25
2580. — 25
2584. — 25
2598. — 25
2631. — 25
2641. — 25
2647. — 25
2648. — 25
2650. — 25
2679. — 25
2694. — 25
2709. — 25
2719. — 25
2726. — 25
2727. — 25
2728. — 50
2740. — 25
2744. — 25
2765. — 25
2780. — 25
2790. —250
2798. — 25
2810. — 25
2826. — 25
2878. — 25
2894. — 25
2926. — 25
2935. — 25
2969. — 25
2976. — 25
2986. — 25
2991. — 25
2995. — 25
TRES MIL
3008. — 25
3011. — 25
3012. — 25
3040. — 25
3045. — 25
3070. — 25
3079. — 25
3098. — 25
3114. — 25
3164. — 25
3185. — 25
3227. — 25
3250. — 25
3251. — 50
3281. — 25
3293. — 50
3316. — 25
3348. — 25
3361. — 25
3370. — 25
3378. — 25
3414. — 25
3418. — 25
3432. — 25
3435. — 25
3437. — 25
3445. — 50
3449. — 25
3451. — 25
3453. — 25
3464. — 25
3468. — 25
3499. — 25
3518. — 25
3545. — 25
3549. — 25
3559. — 25
3567. — 50
3580. — 25
3585. — 50
3631. — 25
3632. — 25
3661. — 50
3669. — 25
3690. — 25
3700. — 25
3717. — 50
3725. — 25
3729. — 25
3743. — 25
3757. — 25
3770. — 25
3776. — 25
3781. — 25
3789. — 25
3828. — 25
3847. — 25
3855. — 25
3861. — 25
3864. — 25
3865. — 25
3871. — 25
3877. — 25
3901. — 25
3911. — 25
3925. — 25
3937. — 25
3942. — 25
3962. — 25
CUATRO MIL
4004. — 25
4070. — 25
4110. — 25
4158. — 25
4175. — 25
4183. — 25
4207. —250
4218. — 25
4221. — 25
4258. — 25
4274. —100
4300. — 25
4307. — 25
4323. — 25
4326. — 25
4355. — 25
4357. — 25
4371. — 25
4373. — 25
4383. — 25
4400. — 25
4409. — 25
4418. — 25
4421. — 25
4423. — 25
4426. — 25
4438. — 25
4456. — 25
4470. — 25
4484. — 25
4489. — 50
4495. — 25
4528. — 25
4548. — 25
4567. — 25
4573. — 50
4600. — 25
4607. — 25
4609. — 25
4625. — 50
4634. — 25
4650. — 25
4654. — 25
4663. — 50
4677. — 25
4688. — 25
4695. — 25
4711. — 25
4719. —100
4732. — 25
4735. — 25
4771. — 25
4786. — 25
4812. — 25
4814. — 25
4860. — 25
4869. — 25
4877. — 50
4883. — 25
4887. — 25
4915. — 25
4944. — 25
4950. — 25
4971. — 25
CINCO MIL
5008. — 25
5028. — 50
5049. — 50
5117. — 50
5122. — 25
5130. — 25
5151. — 25
5159. — 25
5165. — 50
5176. — 25
5181. — 25
5188. — 25
5220. — 25
5234. — 25
5241. — 25
5248. — 25
5249. — 25
5262. — 25
5281. — 50
5298. — 25
5304. — 25
5308. — 50
5309. — 25
5334. — 25
5361. — 25
5369. — 25
5380. — 25
5389. — 25
5400. — 25
5412. — 25
5422. — 25
5454. — 25
5460. — 25
5491. — 25
5507. — 25
5543. — 25
5559. — 25
5580. — 25
5588. — 25
5605. — 25
5623. — 25
5639. — 50
5655. — 25
5668. — 25
5683. — 25
5694. — 25
5703. — 25
5705. — 25
5741. — 25
5749. — 25
5751. — 25
5769. — 25
5771. — 25
5812. — 25
5864. — 25
5875. — 25
5877. — 25
5885. — 25
5890. — 25
5898. — 25
5931. — 25
5945. — 25
5946. — 25
5965. — 25
5966. — 50
5995. — 25
5996. — 25
SEIS MIL
6003. — 25
6004. — 25
6015. — 25
6026. — 25
6121. — 50
6127. — 50
6132. — 25
6152. — 25
6157. — 50
6166. — 25
6178. — 25
6179. — 25
6186. — 25
6207. — 25
6225. — 25
6234. — 25
6243. — 25
6265. — 25
6283. — 25
6291. — 25
6304. — 25
6333. — 25
6336. —100
6340. — 25
6344. — 25
6365. — 25
6369. — 25
6381. — 25
6384. — 25
6413. — 25
6416. — 25
6420. — 25
6448. — 25
6474. — 25
6499. — 25
6535. — 25
6568. — 25
6580. — 25
6583. — 25
6589. — 25
6603. — 25
6606. — 25
6629. — 25
6667. — 25
6685. — 25
6717. — 25
6723. — 25
6724. — 25
6736. — 25
6744. — 25
6766. — 25
6792. — 25
6806. — 25
6821. — 25
6847. — 25
6852. — 25
6894. — 25
6906. — 25
6913. — 25
6933. — 25
6935. — 25
6966. —100
6989. — 25
SIETE MIL
7020. — 25
7025. —100
7041. — 25
7058. — 25
7062. — 50
7068. — 25
7069. — 25
7091. — 25
7110. — 25
7114. — 25
7119. — 25
7122. — 25
7123. — 25
7150. — 25
7152. — 25
7153. — 25
7186. — 25
7209. — 25
7215. — 25
7219. — 25
7243. — 25
7250. — 25
7255. — 50
7276. — 25
7283. — 25
7306. — 25
7317. — 25
7330. — 25
7348. — 25
7354. — 25
7355. — 50
7360. — 25
7385. — 25
7390. — 25
7403. — 25
7414. — 25
7461. — 25
7508. — 50
7534. — 25
7569. — 25
7578. — 25
7586. — 25
7603. — 25
7605. — 25
7615. — 25
7619. — 25
7648. — 25
7649. — 25
7662. — 25
7688. — 25
7695. — 25
7697. — 50
7747. — 25
7781. — 25
7792. — 25
7808. — 25
7809. —100
7810. — 25
7886. — 25
7917. — 25
7936. — 25
7944. — 25
7946. — 25
7949. — 25
7960. — 25
7964. — 25
7969. — 25
7975. — 25
7983. — 25
7986. — 25
7995. — 25
7996. — 25
7999. — 25
OCHO MIL
8005. — 25
8016. — 25
8021. — 25
8026. — 25
8030. — 25
8040. — 25
8061. — 25
8086. — 25
8097. — 25
8130. — 25
8134. — 25
8154. — 25
8178. — 25
8196. — 25
8202. — 25
8216. — 25
8230. — 25
8253. — 25
8279. — 25
8333. — 25
8338. — 25
8354. — 25
8358. — 25
8376. — 25
8379. — 25
8409. — 25
8417. — 25
8443. — 25
8447. — 50
8451. —100
8463. — 25
8477. — 25
8495. — 25
8504. — 25
8506. — 25
8511. — 25
8516. — 25
8548. — 25
8563. — 25
8570. — 25
8583. — 25
8586. — 25
8598. — 25
8605. — 25
8606. — 25
8617. — 25
8622. — 25
8626. — 25
8642. — 25
8691. — 25
8695. — 25
8713. — 25
8714. — 25
8744. — 25
8746. — 25
8747. — 25
8762. — 25
8764. — 25
8824. — 25
8835. — 25
8841. — 25
8859. — 25
8863. — 25
8894. — 25
8904. — 25
8922. — 25
8930. —100
8949. — 25
8981. — 25
8988. —100
NUEVE MIL
9011. — 25
9034. — 25
9064. —100
9087. — 25
9092. — 25
9110. — 50
9127. —100
9163. — 25
9170. — 25
9187. —250
9206. — 25
9214. — 25
9277. — 25
9301. — 25
9304. — 25
9308. — 25
9319. — 25
9338. — 25
9372. — 25
9393. — 25
9421. — 25
9429. — 25
9461. — 50
9474. — 25
9480. — 25
9503. — 25
9518. — 25
9524. — 25
9540. — 25
9578. — 25
9584. —100
9590. — 25
9615. — 25
9626. — 25
9628. — 25
9687. — 25
9712. — 25
9723. — 25
9725. — 25
9750. — 25
9757. — 25
9769. — 25
9771. —250
9785. — 25
9812. — 25
9817. — 25
9834. — 50
9851. — 25
9863. — 25
9869. — 25
9883. — 25
9886. — 25
9895. — 25
9896. — 25
9900. — 25
9901. c.— 25
9902. c.— 25
9903. c.— 25
9904. c.— 25
9905. c.— 25
9906. c.— 25
9907. c.— 25
9908. c.— 25
9909. c.— 25
9910. c.— 25
9911. c.— 25
9912. c.— 25
9913. c.— 25
9914. c.— 25
9915. c.— 25
9916. c.— 25
9917. c.— 25
9918. c.— 25
9919. c.— 25
9920. c.— 25
9921. c.— 25
9922. — 25
9922. c.— 25
9923. c.— 25
9924. c.— 25
9925. — 25
9925. c.— 25
9926. c.— 25
9927. c.— 25
9928. — 25
9928. c.— 25
9929. c.— 25
9930. c.— 25
9931. c.— 25
9932. c.— 25
9933. c.— 25
9934. c.— 25
9935. c.— 25
9936. c.— 25
9937. c.— 25
9938. c.— 25
9939. c.— 25
9940. c.— 25
9941. c.— 25
9942. c.— 25
9943. c.— 25
9944. c.— 25
9945. c.— 25
9946. c.— 25
9947. c.— 25
9948. c.— 25
9949. c.— 25
9950. c.— 25
9951. c.— 25
9952. c.— 25
9953. c.— 25
9954. c.— 25
9955. c.— 25
9956. c.— 25
9957. c.— 25
9958. c.— 25
9959. c.— 25
9960. c.— 25
9960. a. 250
9961. . 5,000
9962. p. 250
9962. c.— 25
9963. c.— 25
9964. c.— 25
9965. c.— 25
9966. c.— 25
9967. c.— 25
9968. c.— 25
9969. c.— 25
9970. c.— 25
9971. c.— 25
9972. — 25
9972. c.— 25
9973. c.— 25
9974. — 25
9974. c.— 25
9975. c.— 25
9976. — 25
9976. c.— 25
9977. c.— 25
9978. — 25
9978. c.— 25
9979. c.— 25
9980. c.— 25
9981. c.— 25
9982. c.— 25
9983. c.— 25
9984. c.— 25
9985. c.— 25
9986. c.— 25
9987. — 25
9987. c.— 25
9988. c.— 25
9989. c.— 25
9990. c.— 25
9991. c.— 25
9992. c.— 25
9993. c.— 25
9994. c.— 25
9995. c.— 25
9996. c.— 25
9997. c.— 25
9998. c.— 25
9999. c.— 25
DIEZ MIL
10000. c.— 25
10009. — 25
10019. — 50
10047. — 25
10049. — 25
10067. — 25
10070. — 25
10086. — 50
10088. — 25
10110. — 25
10115. — 25
10124. — 25
10127. — 25
10128. — 25
10186. — 25
10214. — 25
10224. — 25
10236. — 25
10253. — 25
10255. — 25
10268. — 25
10277. —250
10282. — 25
10292. — 25
10301. — 25
10321. — 25
10326. — 25
10331. — 25
10334. — 25
10339. — 25
10383. — 25
10397. — 25
10442. — 50
10453. — 50
10469. — 25
10470. — 25
10490. — 25
10506. — 25
10511. — 25
10544. — 25
10554. — 25
10562. — 25
10569. — 25
10576. — 25
10582. — 25
10620. — 25
10635. — 25
10667. — 25
10723. — 25
10736. — 25
10754. — 25
10777. — 25
10778. — 25
10779. — 25
10833. — 50
10840. — 25
10848. — 25
10883. — 25
10894. — 25
10913. — 25
10918. — 25
10937. — 25
10961. — 25
10978. — 50
10992. — 25
ONCE MIL
11010. — 25
11093. — 25
11114. —100
11119. — 25
11122. — 25
11139. —250
11155. — 25
11194. — 25
11215. — 25
11231. — 25
11236. — 25
11262. — 25
11271. — 25
11278. — 25
11311. — 25
11315. — 25
11356. — 25
11358. — 25
11371. — 50
11411. — 25
11425. — 25
11464. — 25
11484. — 25
11521. — 25
11525. — 25
11579. — 25
11602. — 25
11613. — 25
11649. — 50
11653. — 25
11690. — 25
11715. — 25
11751. — 25
11760. — 50
11762. — 25
11777. — 25
11787. — 25
11793. — 25
11800. — 25
11837. — 25
11847. — 25
11851. — 25
11852. — 25
11854. — 25
11885. — 25
11889. — 25
11908. — 25
11909. — 25
11913. — 25
11927. — 25
11942. — 25
11964. — 25
11966. — 25
11981. — 25
11988. — 25
11990. — 25
DOCE MIL
12005. — 25
12014. — 25
12029. — 25
12039. — 50
12042. — 25
12059. — 25
12069. — 25
12083. —100
12103. — 25
12117. — 25
12135. — 25
12142. — 25
12150. — 25
12178. — 50
12209. — 25
12218. — 25
12224. — 25
12241. — 25
12256. — 50
12271. — 25
12276. — 25
12286. — 25
12305. — 25
12320. — 25
12328. — 25
12353. — 25
12355. — 25
12381. — 25
12399. — 25
12408. — 25
12437. — 25
12445. — 25
12492. — 25
12525. — 25
12540. — 50
12567. — 25
12571. — 25
12597. — 25
12603. — 25
12608. — 25
12630. — 50
12631. — 25
12640. — 25
12715. — 25
12724. — 25
12753. — 25
12760. — 25
12765. — 25
12777. — 25
12826. — 25
12840. — 25
12848. — 25
12861. — 25
12863. — 25
12881. — 25
12887. — 25
12900. — 25
12952. — 25
12955. — 25
12959. — 25
12969. — 25
12991. — 25
TRECE MIL
13019. — 25
13026. — 25
13043. — 25
13069. — 25
13073. — 25
13075. — 25
13132. — 25
13161. — 25
13193. — 25
13198. — 25
13200. — 25
13206. — 25
13228. — 25
13232. — 25
13252. — 25
13267. — 25
13286. — 50
13310. — 25
13311. — 25
13324. — 25
13326. — 25
13380. — 25
13382. — 25
13426. — 25
13429. — 25
13432. — 25
13452. — 25
13464. — 25
13484. — 25
13507. — 25
13520. — 25
13523. — 25
13528. — 25
13548. — 25
13551. — 25
13553. — 25
13558. — 25
13565. — 25
13585. — 25
13587. — 25
13624. — 25
13629. — 25
13645. — 25
13651. — 25
13653. — 25
13674. — 25
13678. — 25
13687. — 25
13691. — 25
13692. — 25
13704. — 25
13729. — 25
13739. — 25
13756. — 25
13758. — 25
13799. — 25
13837. — 25
13848. — 25
13858. — 25
13877. — 25
13900. — 25
13910. — 25
13927. — 25
13948. — 25
13969. — 25
13983. — 25
13995. — 25
CATORCE MIL
14000. — 25
14029. — 25
14064. — 25
14100. — 25
14107. — 25
14169. — 25
14172. — 25
14178. — 25
14195. — 25
14227. — 25
14235. — 25
14261. — 25
14274. — 25
14276. — 25
14336. — 25
14345. — 25
14347. — 25
14363. — 25
14385. — 25
14390. — 25
14477. — 50
14502. — 25
14504. — 25
14515. — 50
14569. — 25
14591. — 25
14620. — 25
14625. — 25
14626. — 25
14675. — 25
14680. — 25
14698. — 25
14711. — 50
14717. — 25
14748. — 25
14749. — 25
14763. — 25
14770. — 25
14790. —100
14793. — 25
14799. — 25
14810. — 25
14817. — 25
14836. — 25
14846. — 25
14853. — 25
14860. — 25
14883. — 25
14895. — 25
14913. — 25
14929. — 25
14950. — 25
14974. — 25
QUINCE MIL
15002. — 25
15025. — 25
15050. — 25
15115. — 25
15123. — 25
15143. — 25
15145. — 50
15172. — 25
15173. — 25
15204. — 25
15215. —100
15221. — 25
15231. —250
15254. — 25
15262. — 25
15264. — 25
15287. — 25
15309. — 25
15315. — 25
15317. — 25
15327. — 25
15337. — 25
15340. — 25
15344. — 25
15359. — 25
15383. — 25
15405. — 25
15408. — 25
15451. — 25
15472. — 25
15505. — 25
15523. — 25
15531. — 25
15536. — 25
15539. — 25
15595. — 25
15602. — 25
15610. — 25
15612. — 50
15632. — 25
15636. — 25
15639. — 25
15651. — 25
15653. — 25
15692. — 25
15711. — 25
15723. — 25
15745. — 25
15757. — 25
15780. — 25
15789. — 25
15810. — 25
15822. — 25
15824. — 25
15829. — 50
15850. — 25
15878. — 25
15906. — 25
15989. — 25
DIECISEIS MIL
16005. — 25
16009. — 25
16014. — 25
16028. — 25
16029. — 25
16057. — 25
16059. — 25
16063. — 25
16076. — 25
16083. — 25
16085. — 25
16088. — 50
16090. — 25
16091. —250
16114. — 25
16130. — 25
16146. — 25
16157. — 25
16168. — 25
16181. — 25
16184. — 25
16228. — 25
16241. — 25
16254. — 25
16259. — 25
16286. — 25
16318. — 50
16350. — 25
16352. — 25
16362. — 25
16366. — 50
16367. — 25
16370. — 25
16372. — 25
16408. — 25
16421. — 25
16465. — 25
16467. — 25
16478. — 25
16480. — 25
16515. — 25
16571. — 25
16671. — 25
16673. — 50
16685. — 25
16711. — 25
16738. — 25
16739. — 50
16743. — 25
16761. — 50
16773. — 25
16776. — 25
16784. — 25
16786. — 25
16790. — 25
16807. — 25
16814. — 25
16875. — 25
16903. — 25
16914. — 25
16928. — 25
16947. — 25
16953. — 25
16960. — 50
16985. — 25
DIECISIETE MIL
17009. — 25
17029. — 25
17060. —100
17063. — 25
17078. — 25
17112. — 25
17137. — 25
17143. — 25
17153. — 25
17161. — 25
17188. — 25
17236. — 50
17270. — 50
17294. — 25
17298. — 25
17304. — 50
17323. — 25
17333. — 25
17340. —250
17344. — 25
17363. — 25
17368. — 25
17421. — 25
17438. — 25
17450. — 25
17495. — 25
17506. — 50
17511. — 25
17513. — 25
17514. — 25
17522. — 25
17570. — 25
17578. — 25
17593. — 25
17621. — 50
17634. —100
17661. — 25
17668. —100
17686. — 25
17689. — 25
17696. — 25
17723. — 25
17734. — 25
17754. — 25
17773. — 50
17816. —250
17820. — 25
17834. — 25
17846. — 25
17855. — 25
17869. — 25
17880. — 25
17932. — 25
17940. — 25
17957. — 25
17977. — 25
17992. — 25
DIECIOCHO MIL
18017. — 25
18028. — 25
18061. — 25
18123. — 25
18126. — 25
18138. — 25
18143. — 25
18147. — 25
18150. — 25
18157. — 25
18159. — 25
18168. — 25
18182. — 25
18227. — 25
18247. — 25
18259. — 50
18262. — 50
18268. —100
18278. — 25
18305. — 25
18308. — 25
18311. — 25
18313. — 25
18316. — 25
18322. — 25
18326. — 25
18328. — 25
18332. — 25
18337. — 25
18378. — 50
18383. — 25
18392. — 25
18424. — 25
18454. — 25
18463. — 25
18490. — 25
18492. — 25
18504. —250
18514. — 25
18530. — 25
18531. — 25
18552. — 25
18559. — 50
18572. — 25
18577. — 25
18581. — 25
18596. — 25
18599. — 25
18602. — 25
18608. — 25
18619. — 25
18622. — 25
18636. — 25
18640. — 25
18664. — 25
18672. — 25
18747. — 25
18760. —100
18776. — 50
18825. — 50
18866. — 25
18987. — 25
DIECINUEVE MIL
19009. — 50
19010. — 25
19042. — 25
19049. — 25
19054. — 25
19065. — 25
19086. — 25
19095. — 25
19100. — 25
19104. — 25
19110. — 25
19118. — 25
19167. — 25
19172. — 25
19205. — 25
19215. — 25
19235. — 50
19257. — 25
19278. — 25
19319. — 25
19323. — 25
19374. — 25
19395. — 50
19448. — 25
19463. — 25
19484. — 25
19495. — 25
19500. — 25
19563. — 25
19567. — 25
19574. — 25
19576. — 25
19627. — 25
19635. — 25
19640. — 25
19642. — 25
19655. — 25
19657. — 25
19665. — 25
19669. — 25
19684. — 25
19685. —250
19706. — 25
19713. — 25
19717. — 25
19727. — 25
19748. — 25
19763. — 25
19766. — 25
19784. — 25
19785. — 25
19814. —100
19857. — 25
19870. — 50
19880. — 25
19899. — 25
19933. — 25
19946. — 25
19956. — 25
VEINTE MIL
20001. c.— 25
20002. c.— 25
20003. c.— 25
20004. c.— 25
20005. c.— 25
20006. c.— 25
20007. c.— 25
20008. c.— 25
20009. c.— 25
20010. c.— 25
20011. c.— 25
20012. — 25
20012. c.— 25
20013. c.— 25
20014. c.— 25
20015. c.— 25
20016. c.— 25
20017. c.— 25
20018. c.— 25
20019. c.— 25
20020. c.— 25
20021. c.— 25
20022. c.— 25
20023. c.— 25
20024. c.— 25
20024. a. 100
20025. . 2,500
20026. p. 100
20026. c.— 25
20027. c.— 25
20028. c.— 25
20029. c.— 25
20030. c.— 25
20031. c.— 25
20032. c.— 25
20033. c.— 25
20034. c.— 25
20035. — 50
20035. c.— 25
20036. c.— 25
20037. c.— 25
20038. c.— 25
20039. c.— 25
20040. c.— 25
20041. c.— 25
20042. c.— 25
20043. c.— 25
20044. c.— 25
20045. c.— 25
20046. c.— 25
20047. c.— 25
20048. c.— 25
20049. c.— 25
20050. c.— 25
20051. c.— 25
20052. c.— 25
20053. c.— 25
20054. c.— 25
20055. c.— 25
20056. c.— 25
20057. c.— 25
20058. — 25
20058. c.— 25
20059. c.— 25
20060. c.— 25
20061. c.— 25
20062. c.— 25
20063. c.— 25
20064. c.— 25
20065. c.— 25
20066. — 25
20066. c.— 25
20067. c.— 25
20068. c.— 25
20069. c.— 25
20070. c.— 25
20071. c.— 25
20072. c.— 25
20073. c.— 25
20074. c.— 25
20075. c.— 25
20076. c.— 25
20077. c.— 25
20078. c.— 25
20079. c.— 25
20080. c.— 25
20081. — 25
20081. c.— 25
20082. c.— 25
20083. c.— 25
20084. c.— 25
20085. c.— 25
20086. c.— 25
20087. c.— 25
20088. — 25
20088. c.— 25
20089. c.— 25
20090. c.— 25
20091. c.— 25
20092. — 25
20092. c.— 25
20093. c.— 25
20094. c.— 25
20095. c.— 25
20096. c.— 25
20097. c.— 25
20098. c.— 25
20099. c.— 25
20100. c.— 25
20101. — 25
20133. — 25
20135. — 25
20156. — 25
20165. — 25
20181. — 50
20182. — 25
20205. — 25
20216. — 25
20230. — 25
20232. — 50
20277. — 25
20284. — 50
20296. — 25
20324. — 25
20332. — 25
20366. — 25
20372. — 25
20385. — 25
20416. — 25
20441. — 25
20449. — 25
20452. — 25
20456. — 25
20460. — 25
20466. — 25
20475. — 25
20484. — 25
20509. — 25
20575. — 25
20584. —100
20591. — 25
20652. — 25
20698. — 25
20704. — 25
20719. — 25
20728. — 25
20735. — 25
20738. — 25
20780. — 25
20794. — 25
20799. — 25
20822. — 25
20823. — 25
20829. — 25
20871. —250
20877. — 25
20896. — 25
20900. — 25
20923. — 25
20928. — 25
20932. — 25
20966. — 50
20973. — 25
20974. — 25
20983. — 25
20995. — 25
VEINTIUN MIL
21020. — 25
21027. — 25
21053. — 25
21074. — 25
21083. — 25
21125. — 25
21126. — 25
21141. — 25
21159. — 50
21167. — 25
21169. — 25
21174. — 50
21176. — 25
21177. — 25
21188. — 25
21204. — 25
21238. — 25
21240. — 25
21243. — 25
21260. — 25
21262. — 25
21263. — 25
21299. — 25
21340. — 25
21372. — 25
21379. — 25
21387. — 25
21397. — 25
21418. — 50
21451. — 25
21477. — 25
21478. — 25
21510. — 25
21517. — 25
21537. — 25
21540. — 25
21552. — 25
21557. — 25
21631. — 25
21639. — 50
21671. — 25
21683. — 25
21710. — 25
21734. — 25
21748. — 25
21777. — 25
21799. — 25
21810. — 25
21821. — 25
21854. — 25
21856. — 25
21899. —100
21906. — 25
21908. — 25
21939. — 25
21942. — 25
21978. — 25
21989. — 25
21999. — 25
VEINTIDOS MIL
22000. — 25
22001. — 25
22011. — 25
22012. — 25
22016. — 25
22018. — 25
22029. — 25
22070. — 50
22086. — 25
22087. — 25
22100. — 25
22135. — 25
22136. — 25
22145. — 50
22146. — 25
22152. — 25
22154. — 25
22185. — 50
22187. — 25
22189. — 25
22195. — 25
22198. — 25
22214. — 25
22218. — 25
22231. — 25
22238. — 25
22245. — 25
22269. — 25
22315. — 25
22322. — 25
22325. — 25
22333. — 25
22339. — 25
22340. — 25
22385. — 25
22386. — 25
22408. — 25
22410. — 25
22413. — 25
22422. — 25
22433. — 25
22497. — 25
22521. — 25
22559. — 25
22601. — 25
22610. — 25
22614. — 25
22631. — 25
22632. — 25
22636. — 25
22638. — 25
22680. — 25
22683. — 25
22689. — 50
22690. — 25
22693. — 25
22712. — 25
22743. —100
22758. — 25
22760. — 25
22776. — 25
22781. — 25
22804. — 25
22814. — 25
22824. — 25
22861. — 25
22868. — 25
22881. — 25
22899. — 25
22912. — 25
22965. — 25
22967. — 25
VEINTITRES MIL
23003. — 25
23018. — 50
23033. — 50
23042. — 25
23050. — 25
23055. — 25
23056. — 25
23082. — 25
23089. — 25
23094. — 25
23100. — 25
23130. — 25
23153. —250
23166. — 50
23204. — 25
23219. — 25
23239. — 25
23274. — 25
23290. — 25
23325. — 25
23335. — 25
23341. — 25
23344. — 25
23386. — 25
23391. — 25
23405. — 25
23416. — 25
23421. — 25
23427. — 25
23433. — 25
23459. — 25
23472. — 25
23479. —100
23481. — 25
23493. — 25
23504. — 25
23507. — 25
23518. — 25
23534. — 25
23550. — 25
23576. — 25
23620. — 25
23642. — 25
23645. — 25
23665. — 25
23673. — 25
23682. —100
23693. — 25
23694. — 25
23697. — 25
23732. — 25
23738. — 25
23739. — 25
23762. — 50
23768. — 25
23772. — 25
23789. — 25
23794. — 25
23812. — 25
23826. — 25
23831. — 25
23850. — 25
23851. — 25
23855. — 25
23868. — 25
23901. — 25
23921. — 25
23933. — 25
23947. — 25
23960. — 25
23974. — 25
VEINTICUATRO MIL
24007. — 25
24020. — 25
24054. — 25
24072. — 25
24086. — 25
24087. — 25
24088. — 25
24095. — 25
24101. c.— 25
24102. c.— 25
24103. c.— 25
24104. c.— 25
24105. c.— 25
24106. c.— 25
24107. c.— 25
24108. c.— 25
24109. c.— 25
24110. c.— 25
24111. c.— 25
24112. c.— 25
24113. c.— 25
24114. c.— 25
24115. c.— 25
24116. c.— 25
24117. c.— 25
24118. c.— 25
24119. c.— 25
24120. c.— 25
24121. c.— 25
24122. c.— 25
24123. — 25
24123. c.— 25
24124. c.— 25
24125. c.— 25
24126. c.— 25
24127. c.— 25
24128. c.— 25
24129. c.— 25
24130. c.— 25
24131. c.— 25
24132. c.— 25
24133. c.— 25
24134. c.— 25
24135. c.— 25
24136. — 25
24136. c.— 25
24137. c.— 25
24138. c.— 25
24139. c.— 25
24140. c.— 25
24141. c.— 25
24142. c.— 25
24143. c.— 25
24144. c.— 25
24145. c.— 25
24146. c.— 25
24147. c.— 25
24148. c.— 25
24149. c.— 25
24150. c.— 25
24151. c.— 25
24152. — 25
24152. c.— 25
24153. c.— 25
24153. a. 500
24154. . 25,000
24155. p. 500
24155. — 25
24155. c.— 25
24156. c.— 25
24157. c.— 25
24158. c.— 25
24159. c.— 25
24160. c.— 25
24161. c.— 25
24162. c.— 25
24163. c.— 25
24164. c.— 25
24165. c.— 25
24166. c.— 25
24167. c.— 25
24168. c.— 25
24169. c.— 25
24170. c.— 25
24171. c.— 25
24172. c.— 25
24173. c.— 25
24174. c.— 25
24175. c.— 25
24176. c.— 25
24177. c.— 25
24178. c.— 25
24179. — 25
24179. c.— 25
24180. c.— 25
24181. c.— 25
24182. c.— 25
24183. c.— 25
24184. c.— 25
24185. c.— 25
24186. c.— 25
24187. c.— 25
24188. — 25
24188. c.— 25
24189. c.— 25
24190. c.— 25
24191. c.— 25
24192. c.— 25
24193. c.— 25
24194. c.— 25
24195. c.— 25
24196. — 25
24196. c.— 25
24197. c.— 25
24198. — 25
24198. c.— 25
24199. c.— 25
24200. c.— 25
24221. — 25
24258. —100
24265. — 25
24269. — 25
24292. — 25
24304. — 25
24320. — 25
24322. — 25
24332. — 25
24335. — 25
24339. — 25
24346. — 25
24359. — 25
24365. — 50
24390. — 50
24406. — 25
24408. — 50
24416. — 50
24441. — 25
24443. — 25
24461. — 25
24499. — 25
24503. — 25
24523. — 50
24542. — 50
24559. — 25
24574. — 25
24577. — 25
24612. — 25
24614. — 25
24637. — 25
24657. — 25
24670. — 25
24678. — 50
24750. — 25
24755. — 25
24758. — 25
24760. — 25
24780. — 25
24817. — 50
24823. — 25
24832. — 25
24858. — 25
24885. — 25
24889. — 25
24893. — 25
24924. — 50
24931. — 25
24938. — 25
24979. — 25
24982. — 25
24987. — 25
24998. — 25
VEINTICINCO MIL
25032. — 25
25052. — 25
25061. — 25
25077. — 25
25089. — 50
25108. — 25
25125. — 25
25141. — 50
25144. — 25
25171. — 25
25206. — 25
25208. — 25
25218. — 25
25237. — 25
25258. — 25
25270. — 25
25276. — 25
25280. — 50
25281. — 25
25282. — 25
25287. — 25
25313. — 25
25331. — 25
25343. — 25
25344. — 25
25384. — 25
25388. — 25
25401. — 25
25403. — 50
25440. — 25
25486. — 25
25543. — 25
25550. — 25
25566. — 25
25577. — 25
25602. — 25
25604. — 25
25620. — 25
25635. — 25
25647. — 50
25656. — 25
25671. — 25
25681. — 50
25698. — 25
25708. — 25
25715. — 25
25749. — 25
25754. — 25
25759. — 25
25762. — 25
25763. — 25
25781. — 27
25789. —100
25796. — 50
25799. —100
25802. — 25
25843. — 25
25874. — 25
25878. — 25
25887. — 25
25903. — 50
25973. — 50
25988. — 25
VEINTISEIS MIL
26035. — 25
26037. — 50
26056. — 25
26069. — 25
26078. — 25
26147. — 25
26150. — 25
26165. — 25
26181. — 25
26227. — 25
26249. — 25
26261. — 25
26279. — 25
26288. — 25
26311. — 25
26335. — 50
26346. — 25
26351. — 25
26381. — 25
26470. — 25
26500. — 25
26504. — 25
26505. — 25
26510. — 25
26530. — 25
26587. — 50
26596. — 25
26599. — 25
26600. — 25
26609. — 25
26619. — 25
26620. — 25
26638. — 25
26655. — 25
26670. — 25
26688. — 25
26721. — 25
26722. — 25
26733. — 25
26734. — 25
26743. — 25
26749. — 25
26752. — 25
26761. — 25
26795. — 25
26830. — 50
26850. — 25
26875. — 25
26887. — 25
26921. — 25
26933. — 25
26960. — 25
26964. — 25
26970. — 25
26984. — 25
26989. — 50

El premio de $25,000 ha correspondido al número 24154.
Las 2 aproximaciones anterior y posterior al Primer premio han correspondido a los números 24153 y 24155.
Las 99 aproximaciones a la centena del Primer premio han correspondido a los números del 24101 al 24153 y del 24155 al 24200
El premio de $5,000 ha correspondido al número 9961.
Las 2 aproximaciones anterior y posterior al Segundo premio han correspondido a los números 9960 y 9962.
Las 99 aproximaciones a la centena del Segundo premio han correspondido a los números del 9901 al 9960 y del 9962 al 10000.
El premio de $2,500 ha correspondido al número 20025.
Las 2 aproximaciones anterior y posterior al Tercer premio han correspondido a los números 20024 y 20026.
Las 99 aproximaciones a la centena del Tercer premio han correspondido a los números del 20001 al 20024 y del 20026 al 20100.
El siguiente Sorteo No. 872, ordinario, se celebrará el Domingo 14 de Mayo de 1933 y constará de 27,000 billetes a $5 el entero, dividido en quincuagésimos 10 centavos cada fracción.
Lo que se publica para general conocimiento.--Habana, 7 de Mayo de 1933.

LA ESPERANZA

"Siempre premia, nunca falla"

Entre estos está el número que cambia su porvenir. Son los $25.000 del "gordo"

133	3144	6341	9411	12441	14711	18505	21117	24147
1333	4933	7228	10231	13955	16516	19533	22531	24634
2335	5828	8722	11412	15913	17119	20515	23431	25045

SILVANO ALONSO P. del Vapor 13—14 Telf M-3711

IMPORTANTES ACUERDOS DE LA ASOCIACION CANARIA

Ya se ha iniciado la activa y entusiasta labor de la Sección de Propaganda de la Asociación Canaria, que está protegida y secundada por los distinguidos elementos que la integran, quienes se proponen hacer una demostración fehaciente y efectiva de que el movimiento no se demuestra sino en medio del camino, trabajando sin tregua ni descanso.

Ya está señalándose fecha y conviniéndose la celebración de simpáticos y muy interesantes actos sociales de propaganda y esparcimiento, y se nota un gran entusiasmo en todos los sectores sociales, porque todos ellos se están tocando de modo hábil y discreto, a modo de reconstrucción social, que es el lema que hoy sostiene la Sección de Propaganda.

Notable aumento se viene registrando en la inscripción de asociadas, cuya cuota sigue manteniendo la Asociación Canaria, a base de un Peso Cincuenta Centavos y mucho más notable y apreciable resulta, las nuevas inscripciones de socios menores, hijos e hijas de los canarios y los oriundos que figuran en la Asociación, los cuales solo tributan con la de un peso, figurando como Comensal de un familiar mayor de edad y que sea asociado o asociada.

Existe un verdadero entusiasmo en la inscripción de niños en la Asociación Canaria, que presta un magnífico servicio a domicilio para los infantes, menores de doce años, y para el caso de necesitar ingresar en el magnífico Sanatorio «Nuestra Señora de la Candelaria», cuenta con un magnífico y brillante Cuerpo de abnegadas enfermeras, de quienes es competente y admirada Jefe, la señorita Herminia González que cuenta con todas las simpatías de los elementos sociales, al igual que la diligente y laboriosa señorita Lina Pacheco, experta Comadrona y la señorita Lutgarda González, que tiene a su cargo las Especialidades del Pabellón Duplessis, bajo la dirección del doctor Chomat.

El próximo domingo día 14 del actual, la Sección de Propaganda acompañada de algunos elementos del Comité Ejecutivo y otras Secciones, visitará el pueblo de Wajay, atendiendo a la gentil invitación de que han sido objeto por parte del distinguido asociado y meritísimo canario allí residente desde hace muchos años, señor Domingo Delgado, quien aprovechando la invitación que ha hecho, invitando a un almuerzo criollo a los elementos dirigentes de la Asociación Canaria, ha solicitado que se realice un acto de Propaganda y a ese efecto, se trasladará ese día a Wajay la Ambulancia de la Asociación Canaria, concurriendo también el Director doctor Chomat, la señorita Herminia González, Enfermera Jefe del Sanatorio y varios Médicos de la Casa de Salud.

El domingo siguiente, la Sección de Propaganda viene preparando un acto de gran transcendencia social en Cabaiguán, a cuyo efecto se viene trabajando muy activamente cerca de todos los elementos sociales de Placetas, Cuayos, Zaza del Medio y Taguasco, para que concurran a esos actos sociales, al que asistirá además el Presidente y Vice de la Sección de Propaganda, muchos Vocales, miembros del Comité Ejecutivo y el Presidente Social, doctor Miguel Angel Díaz y Gutiérrez.

El domingo 4 de junio, tendrá efecto también en el Barrio de Tumbadero, en San Antonio de los Baños, en horas de la mañana, un acto de propaganda, consistente en un almuerzo en la hermosa Finca que allí posee el señor José María Cuevas, ex-Presidente de aquella Delegación y una vez terminado el almuerzo y el cambio de impresiones que allí tendrá efecto entre los elementos más significativos de la Delegación, se trasladará la Comitiva al pueblo de San Antonio de los Baños, celebrando una reunión de asociados en el local de la Delegación y la cual presidirá el doctor Miguel Angel Díaz y Gutiérrez, Presidente General, a quien acompañarán muchos miembros del Comité Ejecutivo y la Sección de Propaganda.

Otros actos de esta naturaleza está cambiando y preparando la activa Sección de Propaganda de la Asociación Canaria, que se propone visitar al pueblo de San José de las Lajas, Guines, Marianao y otros de la Provincia de la Habana, aparte de los que se trata de organizar en la Casa de Salud, para que todos los asociados y asociadas puedan contemplar las bellezas que su magnífico Sanatorio en la Alturas de Arroyo Apolo la parte más saludable de la Habana, encierra y que para muchos resulta ignorado y desconocido.

La Columnata

Billetes de Lotería

Obispo frente al Parque Albear

Tel. M.3899 - Aptdo. 1678

HABANA

Venga a buscar su Dinero

Le corresponden los $5.000

del 2do. premio con nuestro número 9961

Usted se ha adelantado, y siguiendo nuestro consejo ha precipitado los acontecimientos viendo despejado el camino económico de toda dificultad

Exhibimos como siempre la Factura Oficial

174	2204	6191	12189	18490	20503	23301	25485
487	2283	6497	13907	18908	21079	23850	25866
950	3564	7880	14194	19495	21609	23936	25979
1082	3766	9904	14598	19601	21856	24099	26174
1101	3479	9979	15850	19791	22098	24386	26360
1684	4395	11590	16395	20140	22284	24702	26550
2094	4904	11876	17260	20381	22468	25084	26662

Enteros $6.50; Hojas, $1.30 más franqueo

Más barato a revendedores. Rápida atención a pedidos del interior.

ABIERTO HASTA LAS 11 p. m. LA VISPERA DEL SORTEO

"Que salga el Sol por Antequera"

esto es lo que usted dice después que tiene en el bolsillo un billete de EL FENIX, porque a ciencia cierta sabe que ese número es un seguro premio, cobrable el mismo domingo, día del sorteo.

EL FENIX—símbolo de suerte —sabe premiar semanalmente la simpatía que le dispensa la innumerable clientela que ha hecho de nuestras vidrieras el punto de su felicidad.

Escoja el GORDO en estos números:

72	3716	5403	8877	11849	13088	15549	18459	22871
654	4167	5633	9511	12141	13119	15613	18709	23842
1351	4241	6137	9636	12364	13518	15734	18885	24715
1825	4411	6620	10615	12461	14577	16369	19539	25640
2058	4632	6881	10633	12869	14852	17113	19937	26410
2534	5147	7522	12233	12948	15215	18143	20472	26830
2834	5229	8153	11553	13051	15522	18288	21962	26873

ENTERO $6.50; HOJA $1.30 más franqueo

Precio especial más barato a revendedores. Especial atención al interior. Sírvanse indicar si podemos enviar otro número si se acabase el pedido.

ALVAREZ Y GUTIERREZ —Galiano, 124 esquina a Dragones. Teléfono M.3355

TELEFONO A-6770
APARTADO 748

LA DICHOSA

COMPAÑIA CENTRAL
OBISPO Y COMPOSTELA
• HABANA •

OTRA VEZ DIMOS EN EL BLANCO

Ayer vendimos 2 grandes premios:
El 2do., 24154 en $5.000
que detalló nuestra sucursal "La Columnata"
El 3ro. 20,025 en $2.500
fraccionado en nuestras vidrieras
Compre premios al seguro en

LA DICHOSA — Obispo y Compostela, Teléfono A-6770

CONCEPCION ARENAL

Desde hace días se halla recluída en la Clínica Bustamante-Núñez, la distinguida señorita Carmelina Piñón, entusiasta asociada de la benemérita sociedad estudiantil Concepción Arenal y vocal de la Junta Directiva; ingresó a consecuencia de pertinaz dolencia que le aquejaba, habiéndose hecho necesaria la intervención quirúrgica, la que estuvo a cargo del eminente cirujano doctor Rodríguez Díaz.

Tan distinguida enferma se encuentra muy mejorada, y se halla muy agradecida por las atenciones prestadas en la referida clínica, tanto del personal facultativo como del administrativo.

Y desea expresar su agradecimiento por este medio a los eminentes doctores Aníbal Herrera y Rodríguez Díaz, el que hace extensivo hacia las simpáticas enfermeras señoritas Martina Pagolo, Merceditas y Ofelia González.

Está siendo muy visitada y nosotros junto con sus amistades hacemos fervientes votos por que el total restablecimiento de la señorita Carmelina no se haga esperar.

Será sacada a remate una casa de 25,000 pesos

Para el próximo día catorce del entrante mes de junio, a las diez de la mañana, se ha fijado el acto de la licitación de la casa, construída de dos plantas, situada en la calle de Patrocinio, sin número oficial, que la señale, entre las calles de José Antonio Saco y José de la Luz Caballero. El inmueble ha sido tasado en la suma de $25.000. El procedimiento hipotecario lo siguió la señora Narcisa Ariosa Gaytan, contra Pedro Mora León.

PROVIDENCIA EN UN EJECUTIVO

El juez de primera instancia del Este, doctor J. M. Valdés Anciano, secretaría de A. C. Oliva, en los autos del juicio ejecutivo seguido por Nesbitt Edward Allen contra Albert C. Muldoon, en cobro de pesos, ha dictado providencia mandando unir a sus autos el escrito presentado: «y en mérito de lo expuesto en dicho escrito, y proveyendo al otrosí del escrito de 25 del pasado abril, **no ha lugar a la remoción** del administrador judicial, que se solicita por el ejecutado.»

UNA SENTENCIA EN MAYOR CUANTIA

El juez del Sur, secretaría de José Gárate, en los autos del juicio de mayor cuantía que, sobre disolución del vínculo, síguese allí, ha dictado sentencia declarando «con lugar la demanda establecida por Pedro Hernández González contra Amelia Portero Miguel; en su consecuencia, disuelto el vínculo y los demás pronunciamientos del fallo.

MENOR ARROLLADO

Ignacio Rodríguez, de siete años de edad, vecino del solar «El cepillo», situado en San Miguel 205, fué asistido de graves contusiones diseminadas por todo el cuerpo, que sufrió en la esquina de Virtudes y Soledad, al ser arrollado por el auto que conducíe el doctor Wolf Klavanf, vecino de Prado 44.

OTRO LADRON DETENIDO

El vigilante 146 arrestó a Raul Rodríguez, más conocido por el mote de «El macho», vecino de Zapotes 5, por haberlo sorprendido cuando trataba de violentar con una «pata de cabra» la puerta de la casa Desagüe 7, donde reside Gilberto Rodríguez Quiñones.

El detenido ingresó en el Vivac.

M.E.C.D. 2016

Prado arriba, Prado abajo.....

HISTORIA CONTEMPORANEA

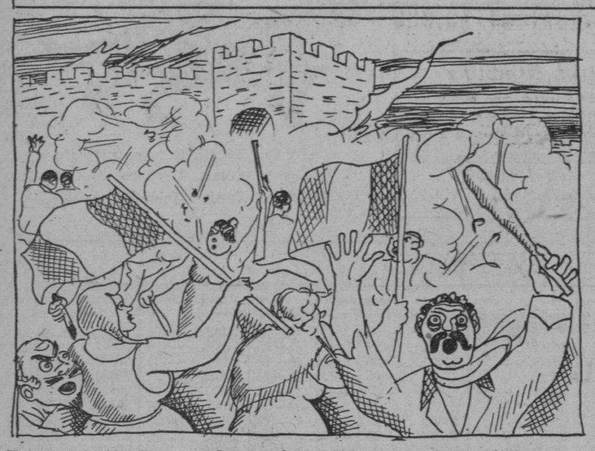

LA Revolución Francesa le abre las puertas a la «Historia Contemporánea».

Es cosa ésta que usted se conoce de memoria señorita Bebé, pero como me pide un resumen brevísimo de cada una de las «Edades» no me parece pedagógico prescindir del «detallito» de la Revolución al iniciar nuestra charla de hoy.

El hecho tan socorrido de literatos, sociólogos y oradores políticos se produce así:

Convocatoria de los estados generales (1789)

Toma de la Bastilla.

¿Se fija usted que en toda revolución siempre hay algo que tomar?

Algunas veces son las prisiones del Estado y otras las de Villadiego. Pero nunca falla.

Declaraciones de los Derechos del Hombre.

Ahora recuerdo que a propósito los tales derechos decía el abate Jerónimo Coignard que él no hubiera firmado una sola línea de esa declaración a causa de la excesiva diferencia que allí se establece entre el hombre y el gorila.

Prosigamos:

Constituyente, Asamblea Legislativa. Directorio.

El Terror. Ejecución del pobrecito Luís XVI.

A esta de Luís añada usted las de Dantón, Robespierre, Desmoulins, Marat.

Eran los padres de la Revolución; y la Revolución los devoró.

Después Napoleón Bonaparte (Consulado, Imperio).

Campaña de Italia, Expedición a Egipto, Batalla de Marengo, Concordato, Austerlitz, Batalla de Jena, Wagram, Retirada de Rusia. Diplomacia de Viena.

Renuncia de Napoleón.

Confinamiento en la Isla de Elba.

Restauración monárquica con Luís XVIII.

Bonaparte desembarca en Francia. Imperio de los cien días.

Waterloo. Prisión de Santa Elena.

Y otra vez la monarquía.

Carlos X. Ministerios de los duques de Richelieu y Polignac.

(Este Richelieu, señorita Bebé, no es el cardenal Armando de Duplessis que fué ministro con Luís XIII. Hay más de un siglo de distancia entre uno y otro).

Revolución de 1830.

Gobierno de Julio:

Luís Felipe. Thiers, Guizot.

Nueva revolución.

1848: Segunda República.

Luís Napoleón: Golpe de Estado de 1851. Segundo Imperio. Luís Napoleón se hace coronar como Napoleón III.

Guerra Franco Prusiana.

Sedan. Abdicación de Luís Napoleón. La Comuna. Constitución de 1875.

Tercera República:

Thiers, Mac-Mahon, Grevy, Carnot, Faure, Loubet, etc. etc. Guerra universal de 1914. Triunfo de Francia con los aliados. Doumergue muerto a manos de Gorguloff.

Lebrun.

Movimiento intelectual de la Francia durante todo este tiempo transcurrido en la Historia Contemporánea: Chateaubriand, Chenier, Mad. Stael.

Lamartine, Musset, Víctor Hugo, Vigny, Balzac, Jorge Sand, Michelet, Dumas, Flaubert, Renan, Taine.

Pintores: David, Ingres, Delacroix, Manet, Cezanne.

Ciencias: Cuvier, Ampere, Arago, Pasteur.

Descubrimiento del gas para alumbrado, fotografía....

Señorita Bebé: Queda para la próxima la relación histórica contemporánea del resto de Europa, Asia, Africa y Oceanía.

X. X.

Se van resolviendo los problemas electorales de Oriente

Según expresara el señor José R. Barceló, al tomar el tren hacia su provincia, las impresiones que había recibido de ella le resultaban en extremo halagadoras. Ninguno de los recursos que le afectaban, han sido sostenidos.

En breve todo quedará resuelto.

Es muy posible que el señor Barceló tome posesión nuevamente del cargo de gobernador en uno de los días de la última decena de este mes.

Actividades asbertistas en Matanzas

El coronel Gustavo Rodríguez, Tirso Díaz Mata y Pedro L. Avalos, están actuando con gran actividad en toda la provincia de Matanzas en los trabajos preparatorios para la constitución del partido Renovación Nacionalista, según nos manifestó ayer, en la residencia del ex gobernador Asbert, el coronel Gustavo Rodríguez.

En aquella provincia se han sumado elementos valiosos y de prestigio. En Cárdenas, muy especialmente y en la ciudad de Matanzas. Lo mismo ocurre en Alacranes, Colón, Jovellanos, Unión de Reyes, Pedro Betancourt, Perico, Jagüey Grande y Los Arabos.

Se verá hoy en Matanzas el recurso de apelación sobre nulidades en el Perico

Roosevelt ha hecho más labor constructiva en 6 semanas que Hoover en 4 años de Gobierno

Se ha rodeado de una camarilla que forma el «Trust del Cerebro» y es la que gobierna al país, mientras deja a los congresistas hacer gala de su oratoria infructuosa

(De Nuestra Redacción en Nueva York)

NUEVA YORK, mayo 7. 1933. (Radiograma especial).—En la campaña preleccionaria era el argumento de los oradores democráticos en los Estados Unidos alegar que de continuar Mister Hoover en la Casa Blanca, el país cansado de sufrir miserias mlútiples en silencio, acabaría por enarbolar la bandera de la revolución.

Fué, tal vez, este argumento más que ninguno otro el que produjo la avalancha política que llevó a Mister Roosevelt a Washington. Tanto el elemento obrero como el agrario, cansado de seguir la política hooveriana de «laissez faire», estaba ya presto a dar rienda suelta a sus deseos comprimidos. Como este pueblo es conservador por excelencia, se acogió a la promesa democrática de un «new deal» o sea, una nueva política y esperó con interés el desarrollo de la situación.

La actuación de Mr. Roosevelt se inauguró en un momento propicio. El país estaba en plena bancarrota; un banco de Detroit dejó de pagar a sus depositantes y las masas de la capital automovilística, creyendo que sus ahorros se habían perdido, corrieron a sus bancos a retirar sus depósitos. Los bancos buscaron el apoyo del sistema federal de reserva.

El sistema federal envió oro a esos bancos. Pero el caso de Detroit infundió pavor en otros pueblos; la gente acudió a sus bancos y en pocos días se había minado de tal modo la confianza, que de continuar ese estado de cosas, hubieran ocurrido centenares de cierres de bancos. Mister Roosevelt no se detuvo a convocar conferencias, ni siquiera a consultar con un congreso heterogéneo, donde se pierde mucho tiempo y se hace muy poco. Era uno de esos casos en que el sistema parlamentario de gobierno no es práctico. Mister Roosevelt, de un plumazo, decretó el cierre general de los bancos y así dió tiempo al sistema federal a recoger suficiente oro, para hacer frente a la situación.

COMO TRABAJA EL PRESIDENTE

Actualmente el Presidente ha asumido poderes y naturalmente, responsabilidades que ningún homore tímido se hubiera atrevido a aceptar. Ningún presidente americano ha tenido tantos poderes como el hombre que, actualmente, se sienta en la curul suprema de este país.

De momento, Mister Roosevelt se ocupa de preparar un sistema legislativo que comprende casi todas las actividades de la vida pública y privada. El Congreso tendrá que aprobar esas medidas. Y veremos cómo hará Mr. Roosevelt, pasado el primer momento de entusiasmo, para hacer que ese Congreso heterogéneo se preste a votar sobre esas medidas o sobre cualquier otra medida, que sea necesaria.

Entre los proyectos que acaricia el Presidente está el que pide al Congreso autoridad absoluta para manejar los asuntos internacionales. En otras palabras: Mr. Roosevelt exige carta blanca, en lo que atañe a la política extranjera del país. Mr. Roosevelt tiene varios métodos de conquistar la oposición en el Congreso. Uno es el de conferenciar privadamente con los líderes o jefes de los distintos blocks, que forman el Congreso. Porque no nos engañamos; en estas democracias plutócratas, no son los partidos políticos los que manejan el «modus operandi» parlamentario: son los bloques o minorías, que sirven a determinados intereses seccionales.

Mister Roosevelt es ferviente admirador del sistema democrático de gobierno. Pero, dentro de ciertas limitaciones. Bien sabe el Presidente que los caballeros, elegidos y reelegidos a un Parlamento son, generalmente, personas dotadas de altas galas oratorias. Es casi siempre la facundia retórica lo que lleva un hombre a la política. Desde la palestra del pueblo, el orador entusiasma a las masas, que le dan su voto. Y este hombre, cuya juventud la pasó haciendo discursos, llega a Washington dispuesto a hacerse oír.

En la mayoría de los casos la elocuencia es tan natural, que surge como un torrente a la menor provocación. Y naturalmente, cuando se habla mucho, falta tiempo para el ejercicio de otras dotes mentales; son tantas las palabras que brotan de los labios, que no queda lugar al organismo humano para acomodar ideas constructivas.

Y basado en esta creencia, el Presidente apela o otros recursos, para llegar a fines constructivos, mientras que deja que los parlamentarios se fatiguen o ahoguen, en sus propios torrentes de palabras. Es así cómo el Presidente consigue hacer su trabajo.

LA CAMARILLA DEL «CEREBRO»

Para darse cuenta exacta de todo, Mister Roosevelt se ha rodeado de una camarilla que se ha dado en llamar el «Trust del Cerebro». Fué esa camarilla la que le ayudó a planear su campaña presidencial. Esos hombres ocupan hoy puestos cercanos al Ejecutivo. Descuella en el grupo el Profesor Raymond Moley, de la Universidad de Columbia. Ese señor ocupa hoy el puesto de Subsecretario de Estado.

El Profesor Moley no es solamente una autoridad en asuntos extranjeros. Es también versado en otras materias y naturalmente, se le considera como «el brazo derecho» del Presidente. Con él están asociados los Profesores de la misma universidad Rexford C. Tugwell y A. A. Berle, Jr. El primero es Subsecretario de Agricultura, y el segundo, integra el comité que se ocupa de la división ferrocarrilera de la Finance Reconstruction Corporation — un organismo gubernamental, que desempeña funciones sociales, parecidas a las que desempeñaría un comité de hacienda en un Estado Socialista.

Además de estos tres profesores, Mr. Roosevelt tiene en su Camarilla Intelectual al doctor Hordecai Ezekial, vicepresidente de la «Sociedad Americana de Estadística», muy versado en asuntos económicos. Este caballero es consejero económico del Departamento de Agricultura. También figura en el grupo el distinguido escritor William C. Bullitt, quien ocupa el puesto de Ayudante del Canciller.

Aparte de este grupo, hay otros grupos y pueden hallarse como consejeros o ayudantes en los distintos departamentos del gobierno. En esta forma Mr. Roosevelt puede informarse, minuciosamente, de la técnica característica de cualquier medida, que desee adoptar. Por ejemplo: durante las conversaciones con los estadistas europeos, sobre economía internacional, Mr. Roosevelt estaba tan bien versado en todo, que la conferencia se desarrolló con gran suavidad y rapidez.

EL TRABAJO TERMINADO

En estas pocas semanas de actuación, el Presidente Roosevelt ha cumplido unas cuantas de sus promesas pre-electorales. Por ejemplo: ya ha dado cerveza, en alguna forma a las masas; ha procedido a emplear gente, en su plan de reforestación. Este plan se presta a controversias, pero, por lo menos, ya salva la fórmula visible; ha clarificado la política extranjera, con respecto a Europa; y ha realizado, en seis semanas, más cosas constructivas que Mister Hoover en cuatro años o Mr. Coolidge en siete.

Para lograr su objetivo, el Presidente ha adoptado un sistema interesante. Pude observarlo todo un día y me convencí de que, cada momento, ocupa un lugar importante en su programa cotidiano.

A las diez y treinta se presenta en el Despacho Ejecutivo y en seguida comienza a recibir visitas. Su trabajo continúa hasta las cinco de la tarde, pues se hace servir el almuerzo en su despacho. Los martes y los viernes se reúne con el gabinete a las dos de la tarde y todos los días celebra conferencias, que duran una hora por la mañana y otra por la noche, en el Salón Ovalado de la Casa Blanca, con todos sus consejeros. Y aun en su snoches, el Presidente discute asuntos del Estado con sus visitantes, entre quienes se cuentan los líderes de los distintos bloques en la Cámara o en el Senado. Trabajando en esta forma el Presidente puede atender a su ocupación oficial y todavía no le ha sobrado tiempo para su recreo, aunque se me dice que, antes de llegar a su despacho por la mañana, ya ha estado ejercitándose en una u otra forma.

DOUGLASS,
Corresponsal.

INFORMACION POLITICA

La Audiencia de la Habana resolverá hoy los recursos contra su auto en relación con la fianza de los recurrentes.—La ley de convalidación en Camagüey.—El Senado centro de actividades legislativas y políticas.—Causa buena impresión la noticia de que se proyecta restituir los concejales y Alcalde por elección.—Mencía se dispone a la lucha.—Se van resolviendo los problema sde Oriente.—Actividades asbertistas.—Otras noticias políticas.

La vista del recurso electoral del Perico

Ante la Audiencia de Matanzas tendrá efecto hoy la vista del recurso de apelación establecido por el partido Liberal, del fallo del juez de Primera Instancia de Colón, que anuló dos colegios del Término del Perico.

Mantendrá la procedencia de la apelación el doctor Juan Rodríguez Ramírez y se opondrá el doctor Manuel de Vera Verdura, senador y jefe de los conservadores de Matanzas.

De confirmar la Audiencia el fallo apelado, la Alcaldía del Perico será discutida en elecciones complementarias en las que, según se nos dice, puede triunfar el candidato conservador doctor Anglés, al menos es el que tiene más probabilidades según los conocedores de la política matancera.

La ley de convalidación en la provincia de Camagüey

En la «peña» política de los camagüeyanos, situada en un hotel de esta ciudad, se comentaba el problema político de dicha provincia en relación con la ley de convalidación recientemente votada por el Congreso y se decía por uno de los concurrentes:

«La ley de convalidación electoral le será aplicada al recurso que pende en aquella Audiencia, establecido por el doctor Carlos Bustamante a nombre del representante Agustín López Morales sobre la nulidad de las elecciones provinciales celebradas en el pasado noviembre.

La Audiencia para mejor proveer, ha solicitado una certificación de la Junta Municipal de Ciego de Avila sobre ciertos extremos que se estiman necesarios a la dilucidación del problema.

Cuando esta certificación llegue a la Audiencia le será aplicada en toda su extensión al recurrente la ley convalidadora».

La restitución del Ayuntamiento de la Habana

De todas las iniciativas legislativas que, según impresión, serán desenvueltas en breve en el Congreso, una de las que han sido mejor acogidas es la que se refiere a la restitución del Ayuntamiento de la Habana, es decir a que alcalde y concejales lo sean nuevamente por elección popular.

Nos referimos a la noticia publicada por un colega de la tarde, el pasado sábado, consignando que el doctor Viriato Gutiérrez se disponía a presentar el proyecto de ley de restitución próximamente en el Senado.

La Audiencia resolverá las apelaciones contra su auto

Posiblemente hoy, la Sala de lo Civil de la Audiencia resolverá en el día de hoy los recursos de apelación que le han sido presentados contra el auto de la misma dictado en los procesos electorales por el que emplazaba a los recurrentes para que prestaran la fianza de ley.

Según opinión que consultamos ayer de un distinguido letrado, dichos recursos de apelación serán desestimados por la Sala ya que inclusive para ellos era menester la prestación de fianza.

Opinión que trasladamos, sin que la hagamos nuestra.

El doctor Antonio Bosch establece su campamento político en su pueblo

REGLA, mayo 7. DIARIO. Habana. —El doctor Antonio Bosch y Martínez, ex alcalde modelo de Regla, ex Representante a la Cámara y actual candidato a ese puesto en los pasadas elecciones, acaba de instalar sus oficinas políticas en la casa número tres de la calzada de Guanabacoa en las afueras de la población, y desde donde se divisa el comienzo de la carretera de Regla a la Habana.

Numerosos son los políticos que diariamente se entrevistan con el popular jefe de los liberales reglanos en su «campamento de verano» como han dado en llamar a las nuevas oficinas del doctor Bosch.

Pérez, Corresponsal.

No se presentó ninguna otra fianza en los recursos

Al vencer a las cuatro y cincuenta y nueve de la tarde de ayer domingo 7, el plazo que la Ley de Emergencia Electoral concede a los reclamantes para sostener sus recursos, mediante la prestación de fianza, no se había presentado ninguna otra más.

Ha sido, pues, la del candidato a consejero por la provincia de la Habana, Severiano Pulido, la única fianza prestada, en cuanto a los candidatos a ese cargo electivo por el Partido Liberal se refiere.

Por lo tanto, el Tribunal Electoral de la Audiencia—Sección Segunda—comenzará hoy mismo a aplicar la referida ley en los recursos en que no se haya prestado la garantía referida. Será, desde luego, en todos, excepto en el de Pulido y en el de aquellos en que se haya apelado contra el auto de la Sala que dispuso la prestación de la repetida fianza.

Mencía dará ruda batalla por obtener el acta

En el partido Popular, los candidatos a representantes que lucharán por obtener la tercera acta son los doctores Antonio Iraizoz y Juan M. Mencía. El primero le lleva algunos cientos de votos al segundo; no obstante, éste se dispone a redoblar los esfuerzos en los comicios especiales por salvar el margen de mayoría del doctor Iraizoz y calzarse la tercera acta. Se nos dice que «echará el resto».

Continúa mejor el jefe de los conservadores de San Juan de los Yeras

Bastante mejorado de la arriesgada operación a que hubo de someterse en una clínica de esta ciudad, saludamos ayer al señor Fernando Valdés Oramas, presidente de los conservadores de San Juan de los Yeras.

El señor Valdés Oramas es persona de confianza del senador Rivero.

El Senado centro de actividades legislativas y políticas

El Senado, desde que ocupa la presidencia el comandante Barreras, es centro y fuente de actividades legislativas y políticas. Junto al comandante, junto a Junco, junto a don Manuel Rivero, el repórter advierte a diario movimiento, dinamismo, acción. Cenáculos de políticos de la Habana, de las Villas, de todas las provincias. Y por consiguiente, el comentario la noticia sobre la cual siempre va en busca el periodista.

Se constituye la Juventud Renovacionista de Luyanó

En Pérez número 1, esquina a Justicia, ha quedado constituída la Juventud Renovacionista del barrio de Luyanó, integrada por elementos entusiastas que se disponen a laborar por el éxito del partido que dirige el general Ernesto Asbert. Resultaron electos los siguientes señores: presidente, Eulogio García; vices, Ramón Prieto y Diego Cueto; secretario de Actas: Roberto Milián; vice, Juan Ceballos. Secretario de correspondencia, Angel Luis de la Hoz; vice: Antonio Camús. Tesorero: Armando Sánchez; vice: Jesús Rodríguez. Director político, José Jesús Ruiz. Y doce vocales.

EN VEZ DE AGUA LE ECHO GASOLINA AL CAFE, QUEMANDOSE GRAVEMENTE

En el segundo centro de socorros fué asistido de graves quemaduras diseminadas por todo el cuerpo, Carlos Díaz, de 27 años, vecino de Pérez 22.

A la policía expuso que encontrándose en la casa Santa Rosa y San Joaquín, se dispuso a hacer un poco de café y en vez de echarle agua, vertió en el jarro gran cantidad de gasolina, inflamándose ésta y ocasionándose las quemaduras.

¡HOMENAJE AL HOGAR!

Magna Decena de precios especiales en todos los artículos de la casa.

Surta ahora su hogar de todos los artículos necesarios en condiciones de extraordinaria economía.

Toallas, Sábanas y Batas de baño...

SÁBANAS.

Sábanas para baño blancas de felpa de superior calidad. 1.00

Sábanas para baño, muy dobles, con cenefa a flores 1.25

La batas de baño y demás artículos de felpa entran en esta oferta remarcados a precios muy bajos.

Toallas de felpa blanca con cenefa o listas, una 12 y 15c.

Toallas blancas de felpa o con franjas de color, una..... 25 y 30c.

Toallas de felpa blanca muy suave con franjas de flores, una 0.40

Toallas de felpa en todos los colores..... 0.50

Toallas de felpa blanca muy doble con listas, medio baño .....60 y 90c.

Una novedad.

¿Quiere usted hacer su bata de baño, o una capa o chaqueta de playa?

El Departamento de Toallas ofrece a precios muy económicos un variado surtido de felpa a listas multicolores, de última novedad.

Además, esta oferta comprende: mantelería, ropa de cama, cretonas y tapicería, toldos, colchones y colchonetas, almohadas, cojines, mosquiteros, etc.

PRIMER PISO.

El Encanto

¿Está Ud. *desorientado?*
¿No sabe que *fumar?*
Encuentre su *Norte*
en
GENERES de GENER

fabricado con el mismo material con que se confeccionan las mejores vitolas del Mundo.

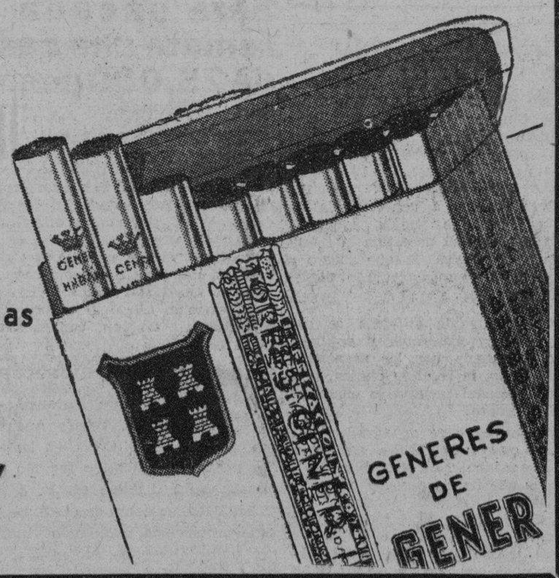

OVALADOS y REDONDOS

M.E.C.D. 2016

SECCION 2A

TELEFONOS
Dirección. A-4151
Jefe de Redacción.. A-3205
Sección de Sports.. M-7911

DIARIO DE LA MARINA

TELEFONOS
Quejas M-791
A. Clasificados. . . A-3333
Agencia Mariano. FO-7380

SECCION 2A

AÑO CI — ACOGIDO A LA FRANQUICIA POSTAL — HABANA, LUNES, 8 DE MAYO DE 1933 — EL PERIODICO MAS ANTIGUO DE CUBA — PAGINA ONCE

Divagaciones de un español

El himno de Riego, circunstanciado

(Por JOSE AIXALA)

TODA la prensa capitalina ha dado cuenta detallada y encomiástica, acerca de la hermosa y apacible fiesta campestre, dedicada por «La Tropical», en merecido homenaje al Exmo. señor Embajador de España, don Luciano López Ferrer, quien ha sabido captarse, desde los primeros instantes de su llegada, toda la simpatía y respeto de la colonia española y de cuantos elementos han tenido la satisfacción de extenderle su mano.

Fiesta iniciada, dirigida y detalladamente inspeccionada por el presidente de la famosa cervecería, don Julio Blanco Herrera, estaba ya descontado su mejor éxito. Este distinguido industrial, que forma parte de la directiva del DIARIO DE LA MARINA, reúne, a su distinción ciudadana, una exquisita fineza para el trato de las gentes. Sutil, atento, observador y ganoso de complacer, supo dar al homenaje agasajante un ambiente cordial, de opulencia festiva y la gracia natural que parece emanar de aquellos jardines fraternos y populares.

Cuanto hay de vivo y ejemplar en nuestro comercio e industria, estaba enlazado, en franca camaradería, con todos los elementos españoles que habían concurrido—por invitación expresa del representante hispano—a la segunda conmemoración de la República Española. Y puesto que los cronistas han dado muestras de su talento, haciendo gala de su amenidad para ambas solemnidades, queremos dedicar estas divagaciones de hoy, al tópico, un tanto incomprendido, de nuestro **«Himno de Riego»**, la marcha republicana que ha substituído la pesadez funeraria de la Real Española.

Los que, de muchacnos, hemos oído y cantado el himno puesto en boga oficial, claro está que recordamos la sincera emoción y sana alegría de nuestros años de la infancia. Sin con Quijote, al salir de la venta, «el gozo le reventaba por la cincha del caballo», tened por cierto que, a nosotros, se nos derramaba por todos los poros, el bullicio callejero. Cantando el **«Himno de Riego»**, parecía que clamábamos por la libertad. Nuestros gritos tenían las ansias de una renovación popular. En cada capital tendrían letra distinta, circunstancial, oportunista, según fuesen sus dirigentes. En Cataluña variaba entre expansiones de bilingüismo descachalandrado, y perdónen el vocablo.

«Viva Prim, Topete y Serrano,
que alzaron el libre pendón;
«Viva el pueblo y abajo el tirano,
con la ingrata Isabel de Borbón,

nos cansábamos de entonarlo, con una escopeta de caña al hombro, y un grito pelado al espacio .Luego continuábamos:

«Si la Reina vol Corona,
se l'haura de fér de fil... etc.

Eran días desbordantes, de bullanguería pueblina y patriótica. ¡Eso sí! Las gentes andaban alborotadas por la simpleza de un cambio real, que entonces constituía la tontería más grande de nuestra España inquieta. ¡Uff, cuánto delirio!

Pues bien; más de medio siglo había desfilado por las hojas de los almanaques, sin recordar siquiera el tono de la canción sediciosa, cuanto al salir de la fábrica de tabacos de «Henry Clay», frente al Palacio presidencial de la República Cubana, he de cuadrarme respetuoso por el **«Himno Nacional»** y a renglón seguido, de la Bayamesa, hieren mis oídos las notas del **«Himno de Riego»**: salía de Palacio, el señor Serrat, primer Embajador Republicano de España, que acababa de presentar sus credenciales.

¡Qué desencanto! ¿En dónde estaba el loco afán de la niñez? ¿Por qué aquella música sonaba a ruido sin entusiasmo? ¿Acaso la inesperada novedad? ¿Fué la carencia marcial? Posiblemente, coincidirían este puñado de circunstancias, aun no familiarizadas con nosotros. ¡Cuántos y cuántos españoles se me han lamentado de sentir la nostalgia de la otra bandera! Y es que todas las convivencias, forman una segunda naturaleza de las cosas. Por esto, la flamante bandera tricolor española, adolece del contacto familiar.

Ya vendrá; ya casi está impuesto a los ojos simplistas de nuestros veteranos en la emigración. Ondeando en el aire el «rojo-gualda-morado», va infiltrando de la vista al corazón, ese sentimiento que simboliza la bandera. La patria está mejor integrada en estos tres colores. Hay que estimarlos, defenderlos, amarlos con toda la voluntad corporal y espiritual. ¡Es nuestra bandera!

Pero, bien; queridos lectores... ¿y el «Himno»? ¡Ah, el «Himno»! El «Himno», incuestionablemente, hay que saberlo tocar con ardor juvenil, con belicosidad marcial y acento jubiloso.

«El tono hace la música», dice un adagio francés. ¿No véis cómo cantan su «Marsellesa»? **«La Marsellesa»**, según ellos, es el único Himno del mundo que despierta los sentidos patrióticos, entusiasma al soldado, enloquece a las gentes de Francia. La inspiración de Rouget de Lisle, fué bajada del cielo. Sobre ella se han escrito enormes infolios. ¡Como «La Marsellesa», no hay nada comparable en todo el orbe!

Y ya lo habréis leído, seguramente. Un bibliógrafo alemán, nos acaba de decir, que su música está tomada de un canto religioso. De un **«Credo»**, por lo cual, si se confirma la aclaración, lejos de haber bajado del cielo, ascienden los cantos hacia la mansión de Dios. Por eso, tienen razón los franceses, al decir que el tono hace la música. Aquí se demuestra con transparencia cristalina.

¡Las paparruchas que nos endosan los historiadores, según sus deseos!

Y ya, con las manos en las partituras y el pentagrama, para convertir en himnos con el **«Credo en la boca»**, divulguemos el secreto de la Marcha Real Española que no por sabido deja de ser interesante. Carlos III solicitó de su Ministro de Estado, el Conde de Aranda, que obtuviese de Prusia, un nimno circunstancial, del que le habló un secretario particular. Tal vez por este origen tuvo cierta nota burlesca el hallazgo.

El Rey de Prusia, al dar a nuestro Embajador, el Marqués de Santa Cruz de Mercenado, la partitura que solicitó, para nuestra Marcha Real, le dijo al despedirle:

—Tomad, señor Embajador, esta Marcha Militar, que estaba destinada a honrar a mi Real persona.

—Tanto honor para mi, Majestad...

Lo singular y expresivo, fué que el Rey de Prusia, le puso esta coda:

—Debo advertir al señor Embajador, que esta marcha está tomada de un libro **español**, titulado **«Consideraciones Militares»**...

Y así retornó de Prusia a España, aquella marcha pesada ,cansona y fúnebre.

¿Fué el tono, su adulteración? ¿Sería excluído, a sabiendas, todo acento belicoso? Acaso en Cuba no hacemos un danzón de cuanto se invente y toque?

Pensando en estos interrogantes, llamé, a solas, al director de música del «Chateau-Madrid», contratado para amenizar el homenaje al Embajador de España, para divertirle por mi cuenta y riesgo, con toda emoción patriótica, esto:

—¡Oiga, amigo! Después de tocar la **Bayamesa**, como Dios manda, usted nos va a soplar el «Himno de Riego», ¿sabe usted?...

—Sí, señor.

—Pues el **«Himno de Riego»**, debe tener aire de victoria; ha de saber a triunfo, a rebeldía, a...

—¡Perdone, señor! Yo lo toqué en Madrid, con mi saxofón, y el mundo se vino abajo con los aplausos que me dieron.

Con tales antecedentes, ¿quién iba a darle más encargos? Cuando un cubanito listo se obstina en quedar airoso, ¡ríanse ustedes de los peces de colores!

Así salió el **«Himno de Riego»** en los jardines de «La Tropical», que tal parecía estaba pautado con grandezas y entusiasmos. ¡Fué el delirio!

Y bien, queridos lectores: ¿Quién fué el autor de la música? ¿Sería otro producto religioso puesto en solfa?

De la letra, ya supimos de San Miguel y Alcalá Galiano, que luego alteró cada pueblo a su gusto y placer. Pero la música, ¿de quién es?

Tratándose de Riego, asturiano por los cuatro puntos cardinales, hijo del mismo riñón de Oviedo, que mandando el Batallón de Asturias, de un salto pasó a General, ¿cómo voy a mezclar a un catalán entre tanto **«civiellu»**?

Lo mejor será poner las cartas sobre la mesa: «canten papeles y mienten barbas».

Hay un poeta astur, que don Nicolás Rivero sacó de un mal paso. Este poeta fácil e inspirado, ha dedicado un soneto a todo español ilustre. En la Habana le conoció todo el mundo. Si ponéis su silueta sobre un papel, aún cuando sea de espaldas, se descubre que es asturiano, porque ladea su sombrero como una montera picona. Ha escrito algunos libros que tengo dedicados con prez y gusto. Dirige una revista española, que se las trae, por lo valiosa: Es don Alfonso Camín, director de **«Norte»**. ¿Hace buen testigo? Pues en el número 37, que anoche leí, al tratar del estúpido zagal que en la Alcarría guardaba cerdos, a quien Riego le dió una onza para traerle pan, allí acabó Sansón con todos los filisteos, porque el guardador de puercos, se **empuercó** delatando al heroico Riego, que le costó su cabeza.

Entre otros detalles, hay estas líneas:

«El Himno famoso, compuesto en Algeciras por el coronel Evaristo San Martín «y el elocuente orador Alcalá Galiano, con música (dejadme subrayar lo que sigue) **«de un oficial catalán EX ORGANISTA**, irrumpía en todos los ámbitos de España, etc.» Para mi caso, hay bastante. ¿Quién me va a discutir la Revista de Camín?

¿Catalán y organista? Es algo que confunde por su procedencia dupla. Por eso también, el «Himno de Riego »irrumpió por los ámbitos tropicales de los jardines, alegrando corazones con aires de victoria y acentos de gloria, merced al genial saxofonista cubano, quien puso su alma en el desempeño de su cargo, entre entusiasmos de la gente y perfumes de las flores abundantes que aromatizaban el acto, en aquellos frondosos rincones que enseñaron al pueblo a divertirse en santa paz y con familiaridad española.

Que así somos nosotros, señor Embajador de España...

Ha fracasado antes de nacer el supuesto complot de los monárquicos

Se cree que el movimiento de los monárquicos coincidiría con la huelga de los sindicalistas

En Madrid y Barcelona han sido arrestadas algunas de las personas a las que se cree complicadas en golpe que se prepara contra Azaña y el ministro don Indalecio Prieto

MADRID, mayo 7. (AP.) El último «complot monárquico» ha fracasado, al parecer, antes de nacer con el arresto de seis personas en Madrid y otros lugares. Las fuerzas se han aumentado en distintas regiones con el fin de impedir desórdenes y se hacen investigaciones sobre las supuestas ramificaciones del complot.

No existen detalles y los elementos de la derecha no conceden la menor significación al supuesto complot.

La policía, sin embargo, cree que se trata de un movimiento monárquico y sindicalista que debía coincidir con la huelga anunciada por los sindicalistas para la semana próxima.

En los círculos oficiales se dice que don Juan March fué trasladado desde la Cárcel Modelo a Alcalá de Henares por sospecharse que sus amigos intentaran devolverle la libertad.

El complot monárquico no ha logrado despertar ningún interés en la opinión pública.

DOS ARRESTOS EN BARCELONA POR EL COMPLOT MONARQUICO

MADRID, mayo 7. (AP.) El periódico «El Sol» informa que las autoridades han arrestado a dos personas en Barcelona y a varias otras en Madrid en relación con el supuesto complot monárquico contra Azaña y el ministro de Obras Públicas señor Prieto.

En algunos círculos se dice que se trata de una maniobra del Gobierno con el fin de distraer la atención de las masas y obligar a los diputados de la oposición a suavizar su enemiga al régimen republicano-socialista.

No es tarea fácil la de hacer un recorrido por los centros oficiales que hay en Madrid

El comité español de cinematografía, que se ha creado en España bajo la presidencia del ministro de Instrucción depende del Centro análogo de la Sociedad de las Naciones

MADRID, mayo 7. (AP).—Se quejan los madrileños de la inadecuada disposición oficial de la ciudad.

Los diferentes edificios donde están los distintos centros oficiales están colocados de manera muy irregular y en casi todos los extremos de la misma, no formando, como en Washington, Londres y París una especie de barrio oficial en que poder hallar los diferentes Ministerios sin abandonar unos mismos locales.

Madrid tiene ministerios en el norte, sur, este y oeste de la ciudad.

Quien tiene en un mismo día que visitar varios centros oficiales, corre el riesgo de tener que recorrer toda la ciudad y perder mucho tiempo en transportarse de un sitio a otro.

La República, que traslada ahora el Ministerio de la Gobernación, la Dirección de Seguridad y el Ministerio de Obras Públicas, a un extremo norte de la ciudad, contribuirá en parte a que sea muy difícil y molesto visitar en un día varios establecimientos oficiales.

SE CREA UN COMITE ESPAÑOL DE CINEMATOGRAFIA

MADRID, mayo 7. (AP).—Presidido por el ministro de Instrucción Pública, Fernando de los Ríos, se ha formado en España un comité español de cinematografía educativa, que depende del análogo comité de la Sociedad de Naciones.

Este comité está reuniendo un catálogo que publicará en breve de cintas españolas de esta clase y procurará el intercambio y la difusión de las mismas entre los centros culturales españoles para beneficio de la educación.

Jabón Agulló

El más suave y espumoso, el que más rinde y mejor olor deja en la ropa.
Apto. 1226. — Telf. X-1459

ENSALADA

BUGALLAL Y EL BOHEMIO

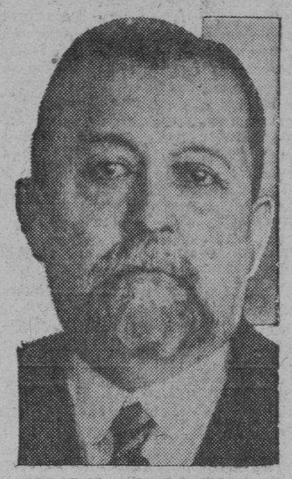

Gabino de Bugallal

En los tiempos en que Bugallal era personaje ministerial, andaba por la Corte un poeta gallego que le dedicaba sus libros y al mismo tiempo atizaba al político imponentes sablazos que éste, casi siempre, complacía.

De los sablazos, sin duda por parecerle más decoroso, pasó nuestro poeta a solicitar un empleo del Estado. Para ello, naturalmente, se fué en busca de Bugallal al que pidió un destino en el que se cobrara sin trabajar.

Bugallal, responde:

—No tengo inconveniente, amigo, en darle lo que solicita, pero es requisito indispensable que para ello, y por pura fórmula, haga usted una solicitud alegando méritos, y se someta usted a un examen con tribunal que sería benevolente.

El poeta, con las manos en los bolsillos, se queda mirando al ministro y le contesta:

—Pero si yo tengo necesidad de hacer todo eso, ¿para qué me sirve usted?...

(De «El Pueblo Gallego», Vigo)

«Con respecto al pleito surgido entre arquitectos y aparejadores, éstos, en su mitin, se refirieron a la posición adoptada por el ministro».

¿Pero qué les importa la posición del ministro a los aparejadores?...

«Según la Delegación de Abastos, pronto bajará la carne de cerdo».

Hay tantos ahora...

«La alegre Helene Costello, la «risa de Hollywood», como la llaman los cronistas, casó primero con John Regan, y se divorció; luego, con Lowell Sherman, y se divorció igualmente. Y ahora acaba de casarse con el joven chileno Arturo Barrios».

Y ahora es cuando la «risa de Hollywood» va por Barrios...

«Granada.—El alcalde socialista de Payesa ha desaparecido, llevándose los fondos de las cantinas escolares que figuraban en el presupuesto de Enseñanza».

¡Qué más enseñanza!...

«El problema de los roturadores de fincas ajenas que ayer, en Don Benito, en un solo día, voltearon más de setenta hectáreas, estriba en cómo van a cobrar ahora sus jornales después de haber trabajado con tanto entusiasmo y con una rapidez sin par».

Lo que dicen los propietarios: eso no se paga con nada.

«Barcelona.—En un estanque de la Exposición, casi deshechas por el agua, han sido halladas algunas cajas de cigarros, que se supone procedan de los últimos robos. Desde luego, el género se encontraba en pésimo estado de conservación».

No es lo mismo tenerlo en un estanque que en un estanco...

«En España se vienen produciendo 108,000 quintales de mimbres. ¿Se podrá multiplicar esa cifra?»

¿Por qué no? Con los mimbres ocurre que quien hace un cesto hace ciento.

(De «Informaciones», Madrid)

Un vigilante acometido de locura trágica

Acometió a tiros al público en Barcelona, matando a un hombre y lesionando a dos

BARCELONA, mayo 7. (AP).—El guardia Francisco Castro González, presa de un repentino ataque de locura cuando se hallaba de servicio en la estación de Gracia, ordenó al público que se retirase inmediatamente, y al ver que sus disposiciones no eran acatadas con la celeridad que deseaba comenzó a hacer fuego de revólver, dando muerte a una persona e hiriendo a otras dos.

El vigilante no se rindió hasta que no llegaron al lugar del suceso dos compañías de Guardias de Asalto, las cuales hicieron fuego contra el vigilante hiriendo al Castro González en la cabeza, la pierna y el vientre.

LA TERCERA CORRIDA DE ABONO EN MADRID

MADRID, mayo 7. (AP).—Se ha celebrado la tercera corrida de toros de abono con reses de Montano, que cumplieron. Asistió a la corrida el vicepresidente de la Argentina, señor Roca, a quien acompañaba el ministro de Estado, señor Zulueta.

Palmeño estuvo eficaz con la capa, regular con la muleta y pasable con la espada en su primero y mal del todo en el segundo, escuchando pitos.

Torón se portó valientemente con la muleta, pero estuvo fatal con la espada en el primero, recibiendo un aviso; al segundo lo lidió deslucido.

Pepe Amoros lidió vulgarmente el primero, luciéndose, sin embargo, con la muleta. Cumplió en el segundo.

Los tres matadores brindaron a Roca, que ocupaba un palco con colgaduras.

Los jefes socialistas dieron a sus afiliados la orden de no sumarse a la huelga general

Varias bombas hicieron explosión ayer en Barcelona y otras más fueron ocupadas, creyéndose que existe un plan preconcebido por los elementos sindicalistas para aterrorizar al pueblo

BARCELONA, mayo 7. (AP).—La policía ha descubierto la existencia de 105 kilogramos de dinamita y mechas en la residencia del sindicalista Pedro Marcos.

Fué detenido el Marcos, confiscando las autoridades los explosivos.

CASA EN CONSTRUCCION DESTRUIDA

BARCELONA, mayo 7. (AP).—Dos bombas hicieron explosión en una casa que se está construyendo en esta ciudad, derrumbándose por completo el primer piso de la misma. No hubo desgracias personales.

CUATRO BOMBAS HACEN EXPLOSION EN BARCELONA

BARCELONA, mayo 7. (AP).—Tres enormes bombas hicieron explosión hoy en el Paseo del Paralelo, causando daños de mucha consideración, pero, milagrosamente, no produjeron víctimas.

En la calle de Torres también hizo explosión otra máquina infernal que, aunque ocasionó grandes destrozos, no produjo víctimas.

Se cree por las autoridades que las cuatro bombas han sido colocadas por los sindicalistas como parte de un programa para aterrorizar a la población.

LOS SOCIALISTAS NO SE UNIRAN A LA HUELGA

MADRID, mayo 7. (AP).—Los jefes socialistas han ordenado a los obreros que pertenecen al partido y que son una pequeña parte de los inscriptos en la Unión General de Trabajadores, que no se sumen a la huelga anunciada para el martes de la semana próxima por los sindicalistas en Madrid, Zaragoza y Valencia.

Las autoridades están adoptando toda clase de medidas de procaución.

La Silla Primada de España ha sido ocupada por uno de los obispos más distinguidos

Nacido en la provincia de Tarragona, el doctor Isidro Goma y Tomás, es un hombre fuerte, lleno de vida y de energías; muy versado en Teología y Filosofía y autor de varias obras

TOLEDO, mayo 7. (AP).—La Silla Primada de España tiene ya un nuevo arzobispo para ocuparla. Este es el doctor don Isidro Goma y Tomás, nacido en la Riba (Tarragona) le 19 de agosto de 1869 y estudiante en el Seminario de Tarragona para la carrera eclesiástica.

Después de ordenarse como presbítero y doctorarse en Teología, fué presbítero en la ciudad de Tarragona y más tarde fué preconizado obispo de Tarazona en el Consistorio tenido en Roma en 20 de junio de 1927.

Es, pues, uno de los obispos más recientes del Episcopado español, el que va ocupar la Silla primera del mismo.

El nuevo arzobispo de Toledo es hombre fuerte, lleno de vida y de energías, condiciones primeras en la actualidad para poder trabajar en defensa de la Iglesia Católica, cuya situación es algo crítica en el país.

Hace pocos años el Papa le designó como uno de los diez teólogos encargados de estudiar la Asunción de la Virgen y representó también posteriormente a España y a toda su Iglesia Católica en el Congreso Mariano de Amsterdam.

Durante largos años ha sido profesor del Seminario de Tarragona, enseñando en el mismo Humanidades, Física, Oratoria Sagrada y Exégesis bíblica. Ducho en la Filosofía y en la Teología, sus numerosos trabajos y obras publicadas le dieron pronto una gran fama entre los hombres de la Iglesia Católica.

Ha publicado diversos escritos desde su Silla apostólica y entre ellos una pastoral glosando el XIX centenario de la Pasión y Muerte de Jesucristo.

Entre sus muchas obras están «La familia según el derecho natural y cristiano», «Las modas y el lujo ante la ley cristiana, la sociedad y el arte», «El valor educativo de la liturgia católica», etc., etc.

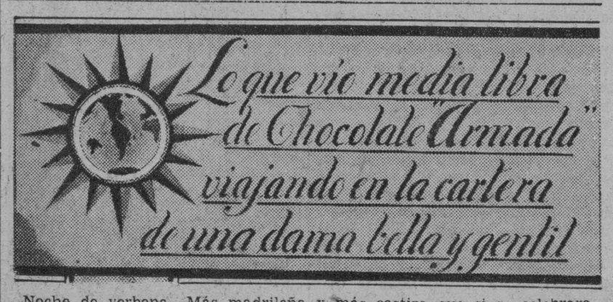

Noche de verbena. Más madrileña y más castiza que si se celebrara en la misma pradera de San Isidro. Primero la rifa. Luego la llegada de ellas, envueltas y ceñidas en la flor de sus mantones.

Impecables ellos marcando los compases del schotis. Las caras muy juntas, muy juntos los cuerpos. Con el mecer de la nave hasta los farolillos de colores danzaban también.

La comparsa de los apaches y de las chulas bailando lo gitano y lo «cañi». El churrero que pasa ofreciendo su mercancía caliente y tentadora. Las botellas de manzanilla que ruedan de mano en mano, y el champagne que rebosa en las finas copas de baccarat.

Entre aplausos llega la gitana de la buenaventura, mi dueña, repartiendo sonrisas y aceptando requiebros. Yo en la cartera, prisionero, muriéndome de celos y pensando: «Por qué habré nacido chocolate».

Así hasta que las últimas estrellitas del cielo, avergonzadas, se esconden con la llegada del astro sol. Antes del desfile, los dedos de la gitana ¡nardos inmaculados! arrancan al piano el secreto de sus notas y la canción de Mamá Inés electriza de gozo los corazones. Todos a corear la «rumba» y entretanto, la imaginación de todos paseando San Rafael arriba y San Rafael abajo.

Noche de verbena. ¿Su balance? Un caudal de alegría y un pequeño fondo en metálico para la Sociedad Española de Salvamento de Náufragos.

Como una flor de los jardines de Triana, rendida y fatigada, sobre el lecho de su camarote descansa mi gitana aspirando el deleite de mi aroma que yo le ofrendo, desde el pebetero de mi prisión, como el mejor homenaje.

NUESTROS VALORES

Pastillas de chocolate y leche. Rivalizan con las mejores del extranjero.

Chocolate Armada
Regalo del Paladar

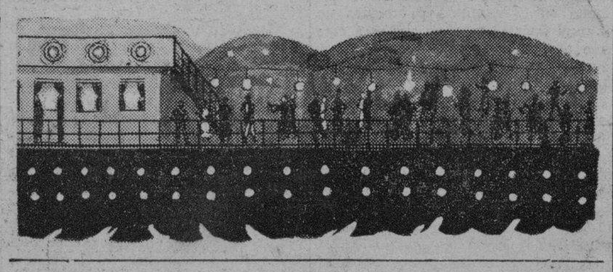

Prohibida la importación de maíz en España

El Estado retirará del mercado 250.000 toneladas de trigo y pagará por ellas el 40 por 100

MADRID, mayo 7. (AP.)—El diputado Gil Robles, del partido agrario, se ha entrevistado con el ministro de Agricultura, Marcelino Domingo, para tratar de la cuestión triguera.

Manifestó Gil Robles que al terminar su entrevista con el ministro, el problema se hallaba en vías de solución.

Parece ser firme la concesión al servicio del crédito agrícola de la suma de 50.000.000 de pesetas para descongestionar el mercado triguero. Con esa cantidad el estado retirará del mercado 250.000 toneladas de trigo, mediante el abono a los propietarios del mismo del cuarenta por ciento de su valor, quedando ese cereal en depósito mediante un resguardo que los propietarios podrán descontar en los bancos.

Al venderse el trigo, el estado liquidará a los agricultores el precio de tasa.

En el consejo de ministros del martes se aprobará el decreto que concede el crédito en cuestión.

PROHIBIDA LA IMPORTACION DE MAIZ

MADRID, mayo 7. (AP.)—La Gaceta de Madrid publica un decreto de Agricultura que prohibe hasta nueva orden, toda importación de maíz que no se haga con autorización del departamento y con la mediación del Banco Exterior de España.

Situación de España, vista por J. Ventosa

Dice que a pesar del gobierno, la situación española es aun mejor que en otros países

MADRID, mayo 7. (AP.)—El ex ministro de Hacienda de la monarquía, don Juan Ventosa, pronunció hoy una conferencia sobre la situación económica de España en el teatro Alkazar, de esta ciudad, que se hallaba abarrotado de público.

Declaró que la presente situación de España es mejor que la del resto de los países, a pesar de la política del gobierno..

Dijo que los negocios bancarios han mejorado sobre los de 1932 debido a las grandes cosechas de este año.

Afirmó que el déficit de 600 millones de pesetas con que se pusieron en vigor los presupuestos de 1933 se debe a los gastos innecesarios que hace el régimen.

Siguió diciendo que los planes contradictorios del ministro de Obras Públicas, Indalecio Prieto, con relación a los Ferrocarriles han sido la causa de que los valores de esas empresas hayan perdido considerable terreno en la Bolsa. Lo único que se ha tenido en cuenta por el gobierno en materia ferroviaria ha sido calmar a los excitados obreros.

La nerviosidad que se advierte entre los agricultores, dijo Ventosa, es consecuencia natural del incumplimiento, por parte del Gobierno, de su cacareado programa.

Terminó con estas palabras el ex ministro:

«El futuro de España seguirá siendo incierto hasta que no haya completa libertad de conciencia, libertad de educación y respeto a la propiedad.»

Las corridas en Barcelona y en Bilbao

El novillero mexicano Luis Castro debutó en Barcelona y fracasó en toda la línea

BILBAO, mayo 7. (AP.)—Se lidiaron esta tarde reses de Lacorte, bravas.

Chicuelo estuvo medroso durante toda la lidia, siendo protestado por el público.

Bejarano, bien en el primero, recibiendo ovación y oreja, y valiente en el segundo.

Caganche, desafortunado con la espada en el primero. Hizo una gran faena pinturera en el segundo, siendo ovacionado. Recibió una oreja y fué sacado del ruedo en hombros.

BARCELONA, mayo 7. (AP.)—Se lidiaron hoy novillos en la Plaza de esta ciudad, presentándose al público español el novillero mexicano Luis Castro Soldado, que fracasó en toda la línea.

Durante toda la lidia fué objeto de grandes pitas y pasó a la enfermería con una lesión que se hizo en la mano con el estoque.

Alternó con Perete y Litri II.

ESPAÑA . . . .

POLITICOS Y PRENSA

FRAGMENTOS

DISELO ANTES QUE TE LO DIGA! o, ¡COMO SE ENGAÑA AL PUBLICO!

«El Socialista» publica un artículo sobre el asesinato del jefe comunista alemán Thaelmann. En él se decía:

«En la minoría parlamentaria nacionalsocialista no hay un hombre honrado. El que no es un atracador tiene las manos llenas de sangre... El asesinato de Thaelmann sólo tiene parecido con el asunto Matteoti. ¿Y quién duda de la procedencia de las órdenes? En Alemania no se comete hoy ninguna fechoría sin conocimiento del Gobierno. Podríamos decir que sin instigación del Gobierno Hitler. El terror está organizado por el vesánico Goering, un sujeto de instintos sanguinarios y de moral lamentable como todos los jefes de banda que dirigen el movimiento de Hitler...».

«El Socialista» publica una información de Barcelona, rotulando a tres columnas, dando por cierto, según declaración de un periodista anónimo, que han sido asesinados Thaelmann y Luwing Renn y otros muchos. «Los grandes ríos de Alemania arrastran infinidad de cadáveres de perseguidos políticos».

«Hoy tenemos la convicción —afirma «El Socialista»/ sólo desvirtuable con pruebas, de que Taelmann ha sido asesinado».

Este mismo día 24, «Berliner Taglebatt» publica una entrevista con Thaelman, y el jefe comunista declara: «Yo no he sido tratado mal desde que fuí arrestado». Los corresponsales extranjeros autorizados para visitar a los detenidos comunistas, hallaron a todos en perfecto estado de salud».

DE UN DISCURSO PRONUNCIADO POR EL PRESIDENTE DEL PARLAMENTO DE CATALUÑA.

«Nos hallamos en un momento en que la gestión de los hombres de la política catalana y la gestión de los hombres de la política española se critica en medio de polémicas largas y violentas, con que ya desde el principio olvidamos una cosa: que esta República que tenemos, la República que disfrutamos, no vino por un movimiento revolucionario, ganado en la calle. Yo me he preguntado muchas veces: Si nos hubiésemos hallado en un país en que la República hubiera tenido que venir por una revolución cruenta, ganada por la bravura e impaciencia de las masas luchando contra la fuerza armada, me pregunto si tendríamos República hoy. Yo he formado parte de todos los Comités revolucionarios y sé los intentos y los fracasos, y sé también que cuando habíamos de reunirnos para hacer la revolución no se presentaba ninguno de los valientes que tenían que hacerla, y me pregunto si, por acaso, el ex-Rey hubiese estado más asistido por la fuerza armada y hubiera dado la batalla en la calle, si tendríamos aún Monarquía o Dictadura en España».

LA DIRECCION DE «LA VANGUARDIA», DE BARCELONA.

El señor Escofet ha cesado en la dirección de «La Vanguardia», y por dicha empresa ha sido nombrado director de la Redacción que el periódico tiene establecida en Madrid. Desde ahora sólo habrá un director, que será don Agustín Calvet (Gaziel). Esta unificación de dirección significa que «La Vanguardia» entre en un período más izquierdista y más catalanista.

Un conductor opina sobre un ministro

Sin saber que era él mismo, le dijo en su propia cara los horrores que pensaba

BARCELONA, mayo 7. (AP).—Cierto ministro del Gabinete de Azaña ha podido saber, casualmente, lo que piensa de él uno de los más humildes ciudadanos. La cosa ocurrió así:

Dicho ministro, cuyo nombre se oculta caritativamente, viajaba en un tren entre esta ciudad y Madrid cuando un pasajero que ocupaba un asiento a corta distancia encendió un magnífico tabaco y comenzó a arrojar densas bocanadas de humo que rápidamente inundaron el vagón.

El ministro, cortésmente, se acercó al pasajero para recordarle que estaba prohibido fumar en ese coche, pero el pasajero siguió tirando vigorosamente de su habano, sin hacer caso.

Poco después, el ministro volvió a acercarse al pasajero con el mismo ruego, pero con idéntico resultado que la vez anterior.

Entonces, sacando de su cartera una tarjeta de gran precio, el ministro se la entregó, acompañándola de un tercer ruego para que dejara de fumar. El pasajero echó una ojeada a la tarjeta, se la guardó en el bolsillo y continuó fumando impertérrito.

Exasperado, el ministro llamó a un conductor, pidiéndole que hiciera pasar a otro coche al pasajero. El conductor en formas bruscas ordenó al pasajero que arrojara el tabaco, porque estaba prohibido fumar en el coche. Sin replicar una sola palabra, el pasajero extrajo la tarjeta que pocos momentos le había entregado el ministro y se la dió al conductor, mientras seguía serenamente lanzando columnas de humo de su tabaco.

Asombrado, el conductor le pidió mil perdones, y se alejó humildemente. Cuando pasó por el asiento del pasajero que se había quejado (el ministro), le dijo:

«¿Qué puede hacer un pobre hombre como yo cuando es uno de los cerdos del Gobierno el que quebranta las leyes? Es un ministro... el más vil del Gabinete. Me privaría del puesto donde me gano el pan en un minuto si me atreviera a decirle algo. Se trata de una de esas bestias a las cuales desprecia todo el mundo».

El ministro cambió inmediatamente de coche y contó la anécdota en un club a su llegada a Madrid.

M.E.C.D. 2016

LOS ALACRANES DEL C. GALLEGO PASARON AL SEGUNDO LUGAR

TOMAS, EL GRAN DELANTERO DEL FORTUNA SPORT CLUB, EL MAYOR ANOTADOR DE GOALS

CON LA VICTORIA SOBRE LOS LEONES DEL IBERIA, EL DEPORTIVO CENTRO GALLEGO PASA AL SEGUNDO LUGAR DEL CAMPEONATO

El Fortuna logró vencer al Olimpia por el alto score de 4 por 2, empatando ambos en el último lugar. El Cultura solamente obtuvo con el Deportivo Puentes Grandes

¡Calor! ¡Calor! ¡Mucho calor...! Esa fué la característica de la tarde de ayer. Una tarde tórrida, sofocante, falta de toda brisa. Y con esa tarde se dieron los partidos de futbol, de ese deporte tan agotador. Por eso que no debe de extrañar que los encuentros se hubiesen desarrollado con una marcada lentitud, por lo que se hacían monótonos y hasta desabridos. Los jugadores se movían pesadamente, perezosos, desganados... El público apenas si se entusiasma. Los tantos, cuando se producían, parecían una cosa natural, ni siquiera arrancaban el aplauso a los «chinchas» más recalcitrantes... ¡Ah, el calor!

Pero no obstante haberse desarrollado los partidos de futbol con esa lentitud, tuvieron sus buenas jugadas, jugadas que bien merecen la consideración de unos comentarios. Y lo primero que resalta al comentario, es el triunfo del Fortuna, el primero que obtiene después del debut de los ticos, con la atenuante de que ayer jugaban los tres. Pero en el equipo fortunista hubo unos cambios, quizás los más señalados. En la defensa se emplazó a Camagüey y Lolo. Hicieron una defensa más ágil, más movida y desenvolviéndose con soltura y cooperando más con el goalkeeper. En el centro de los halves alineó Argüello, y, si en él no hubo esas picardías de jugador avezado a los trucos, hubo en cambio lo que se obtiene de un jugador, por cuyas venas corre sangre moza y que se encuentra con deseos de triunfar, de salir avante. Y otro acierto que resalta a la vista, es el volver al ala derecha a Galcerán, que junto con Tomás, forman la avalancha que se interna por entre las filas adversarias. De ahí que no extrañemos el triunfo obtenido ayer sobre el Olimpia. ¡Cuatro veces fué batido Miguelito Roselló! Tomás es ahora el mayor acumulador del campeonato, porque ayer se destapó con tres «pepinos».

Y en el otro encuentro, señalado con esa lentitud que ya dejamos descripta, hubo de notable el duelo entablado entre Vondrack y Luis. El forward galaico y el keeper iberista brillaron a gran altura.

Hubo de notable, también, en ese encuentro de Iberia y Deportivo Centro Gallego, el goal marcado por Simón, que fué el que le dió el triunfo a los campeones. Un tiro desde casi el medio del terreno, sorprendió a Luis un tanto adelantado y, ¡zás!, la pelota al fondo de la red y el clamor de entusiasmo de la «hinchada» galaica, que vió en ese tanto la tabla de salvación.

En el equipo iberista notamos la falta de Bebito y O-Donell. ¿Enfermos? Eso era lo que se decía en el Stadium, pero nosotros no queremos decir nada, porque a lo mejor nos vienen luego con que estaban en la playa, disfrutando del frescor de las ondas marinas. Nosotros sólo señalamos la ausencia en el equipo, y que la falta del centro delantero fué cubierta con Nazábal, del equipo «pefernandista». Lo de cubierta es un decir, porque nadie pensará que a O-Donell se le reemplace tan fácilmente.

En las gradas tropicalinas se comentaba mucho el que, habiendo firmado los campeones nacionales a Benigno Somoza, no hubiese formado en el equipo. ¡Estos campeones...!

Y en cuanto al partido de los de la B, muy poco tenemos que comentar. ¡Aquel calor tan terrible de la una y treinta! Eso y que a los del Cultural no se les diese un goal marcado a consecuencias de un corner, era todo el comentario que hacían los intelectuales, mientras que los del Deportivo Puentes Grandes decían que por algo ellos son «húmedos». Un empate a cero es como trabajar para el equipo del P. Fernández.

Tomás en acción.—Apenas iniciado el match de fortunistas y olimpistas, los de la «F» gótica sorprendieron con el primer tanto. Unos cinco minutos de juego. Nin le sirve un pase a Tomás y éste centra hacia la izquierda, recogiendo Hutt y devolviendo nuevamente a Tomás, que burla a Ochoa y Pirulí y de tiro cruzado bate el Miguelito con el primero de la tarde.

Sigue el juego. Un corner contra el Fortuna. Centra Kramer y remata Rodríguez de cabeza, blocando Carlos. Buen centro y buena cabeza. Sigue el juego... y el calor. Vicente cede corner en ataque fortunista. Soto centra con bandeja. Chicho y Galcerán saltan al remate de cabeza...

—Que fué Galcerán...
—Que fué Galcerán...
—No, no fué Galcerán; fué Chicho...

Y mientras esto se decía equivocadamente en el palco de los repórters, en el terreno había un muchacho que iba diciéndose para sus adentros: «ya empaté con Benegas». Y ese muchacho era Tomás, el autor del tanto y el único que no se le señalaba por ninguno de los que mirábamos la jugada. Este era el segundo goal fortunista, conseguido a los once minutos de juego.

Hubo después una jugada de Neno, en la que se vió solo frente al keeper fortunista. Pero al shutar de izquierda, desperdició la mejor jugada de la tarde. Y más nada durante todo este primer tiempo. En la otra parte, Neno salió de extremo izquierda, pasando Evelio al centro del ataque. Y a los seis minutos hubo otro tiro de Neno, que fué a estrellarse en el poste. En el rebote se formó un entrevero cabe la puerta de Quer. Este le pega un puñetazo a la esférica y suena el silbato... Hay protestas. El árbitro consulta al juez de línea. ¿Un penalty y una consulta? Mal, presidente, muy mal. Se tira el castigo. Neno lo ejecuta y... ¿quién paraba aquello? Primero para el Olimpia.

Trece minutos de juego. Los jugadores ya están agotados en esta segunda parte. Ochoa hace un despeje flojo y la pelota va a los pies de Nin, que le pasa a Galcerán. Este se interna y, a tres metros, dispara por el ángulo superior. Tercer goal fortunista.

Y a los veintiseis minutos, otro goal de Tomás. Galcerán le hizo un bonito cambio al winger, quien se interna y busca el hueco por donde batir a Miguelito por cuarta vez. Se saca a Evelio del terreno por foul a Carlos. Y unos minutos después, desde unos tres metros fuera de la línea de penalty, Neno manda un fortísimo tiro con el que anota el segundo goal para el Olimpia. Terminó el juego 4 por 2, a favor del Fortuna.

Simón al bate...—El partido de Iberia-Centro Gallego, había transcurrido la primera parte sin que se alterase el marcador. Héctor pudo haberlo hecho funcionar, cuando el penalty contra los iberistas por mano de Arenas, se le brindó esa oportunidad. Pero no colocó bien y Luis se tiró como un jabato a la pelota y logró blocarla y despejar el peligro que le acechaba. En la segunda parte, como a los veinte minutos, Vondrack tira a goal y Luis bloca y despeja. Simón se halla un tanto adelantado y manda un tiro sobre la puerta, que sorprende a Luis mal colocado y sólo consigue tocar la pelota con la punta de los dedos, que no evita que vaya hasta lo más profundo de la red.

* * *

Hutt, el jugador fortunista, recibió un patada a los veinticinco minutos de juego de la primera parte. A consecuencia de ella tuvo que ser retirado del terreno, sin que volviese a entrar. Más tarde se nos informó que había sido llevado a una clínica, porque al parecer tenía el peroné fracturado. Es la nota lamentable de los juegos de ayer.

Las alineaciones de los equipos:

Cultural: Boni, Corcuera, García, López, Castor, Panchito, Angel, Bardón Pipa, Olmedo y Kiki.

Puentes Grandes: Barquín, Roibal, Cobos, Revuelta, Campillo, Quiriello, Blanco, Ledo, Ballester, Barquín y Guillermo.

Arbitró Solsona.

Fortuna: Carlos, Camagüey, Lolo, Nin, Argüello, Trabanco, Tomás, Galcerán Chicho, Hutt y Soto.

Olimpia: Roselló, Vicente, Pirulí, Camagüey, Rodríguez, Ochoa, Kremer, Pipa, Neno, Andrés y Evelio.

Arbitró Conrado González.

Centro Gallego: García, Simón, Chorens, Roselló, Cholas, Chule, Antoñico, Héctor Vondrack, Viruta y Nico.

Iberia: Luis, Neno, Enrique, Arenas, Carrascal, Japonés, Pedrito, Requejo, Nazábal, Flórez y Panchito.

Arbitró Ferré-Elías.

* * *

En el Campo Polar se celebraron los partidos en opción al Campeonato de Segunda Categoría, con los siguientes resultados:

Racing, 0; Español, 0.
Nacional, 1; Athletic, 0.

OLIMPICO.

BAJO DE JUEGO EL EQUIPO INFANTIL DE LOS "TIGRES"

(«Por **INSIDER**»)

Con un entusiasmo indescriptible se llevaron a efecto en la tarde de ayer los juegos que tuvieron por escenario ese hermoso Stand que se levanta airoso, en el Lucero, propiedad del Glorioso Club Hispano. Había anunciado tres partidos, y a la 1 p. m. saltan al campo los Infantiles del Habana y los del Hispano, para dar cumplimiento al programa con el primer número.

Los infantiles del Hispano, vienen continuamente, desde hace poco tiempo a esta parte, dando exhibiciones de foot ball verdaderamente pobres. En los últimos partidos que los hemos visto actuar dan demostraciones de agotamiento y de cansancio, y algunos de ellos parecen estar un poquitín «engreidos». ¿Qué pasa Tigritos? A jugar futbol que facultades sobran.

A los 15 minutos de comenzada la primera parte, hay un penalty en el área de los «habanistas» y tirado éste por Alfredo, rechaza en el poste por su parte interior. A nuestro juicio fué goal, pero el árbitro no lo estimó así y no lo concedió. En la línea de medios Hispano se destaca notablemente la eficasísima labor de su centro medio que se agiganta por momentos, siendo el animador constante del equipo de los Tigres. En una fatal jugada de Magriñat, al tapar a su keeper, permite que le anoten al Hispano el primer goal, que más tarde sería el único del partido, al cañonear Aponte, a dos pasos del goal al meta de los Tigres. Terminando el primer tiempo 1x0 a favor de los chicos del «Habana».

En la segunda parte, el Hispano, dominó en su mayoría, pero los delanteros Hispanófilos, no veían el arco contrario. Chongo en una jugada varonil se lleva el cuero hasta los dominios de los habanistas y lanza un potente disparo que para monumentalmente el arquero contrario, siendo la única jugada destacable de este time, frustrándose las esperanzas de los Hispanófilos. Poco después se termina el game con una nueva derrota para los chicos que manichea el popular Moré.

De los tigres, su centro medio, como decimos más arriba fué el más distinguido, siguiéndole después Alfredo, que estuvo bastante bien. Los demás estuvieron apáticos y con pocas ganas de jugar.

De los Habanistas. En primer lugar mencionaremos al negro «Aponte» que tuvo una tarde colosal. Marcó el goal del triunfo, y fué el amenazador en todos los momentos de la meta hispanófila. Le siguen. El Morito que jugó mucho en el segundo time, y el keeper.

TACON VS. CONCEPCION ARENAL

A las órdenes de Bolita alinean de la siguiente forma:

Tacon: Pedro, Gutiérrez Usabiaga Lucas, Pipa, Govantes Garu, Maneiro, Longoria, Vicente, Pete.

C. Arenal: Mosquera, Carrasco, Mario, Noreña, Pajón, Catalán Vento, Vázquez, Lorenzo, Rodríguez, Ibarra.

Estos dos conjuntos dieron un primer tiempo muy animado y observamos que en la línea de ataque de los del «Tacón», figura el «viejo» Maneiro.

A los pocos minutos de empezar Maneiro hace un pase colosal a Vicente y éste se lo transfiere a Grau, que dispara un chut colocado, y en balón en las mallas «arenalesas» Terminando el primer time 1x0 a favor de los chicos que llevan por nombre parte de una prenda de vestir.

El segundo tiempo se desarrolló con un entusiasmo verdaderamente brusco, suscitándose jugadas peligrosas, habiendo necesidad de cambiar al Arbitro, no pasando la cosa a mayores. La línea de ataque de ambos conjuntos jugó bastante bien, notándose un poco de desentrenamiento a los dos «once».

Y sin más nada digno de mencionar terminó el partido con la anotación de 1x0 a favor de los muchachos que instruye Maneiro.

BETANCOURT-BETIS S. C.

Este era el partido que la afición espera ansiosamente para observar el debut del Betis, un conjunto muy ligerito y disciplinado que creemos llegará a ser uno de los más fuertes contendientes para el Campeonato Amateur, con un poco más de training y team «work». El Betancourt hizo una demostración colosal de lo que son capaces de hacer cuando se sale al césped a defender la insignia que se representa. Felicitamos a los «Azul y blanco» y les deseamos sigan obteniendo triunfos como estos, a los cuales son acreedores.

A las 4 y 10 alinean los equipos en la siguiente forma:

Betancourt: Pepito, Pepe, Sami Blanco, Fernando, Manano, México Guardia, Saavedra, Nicolás, Somoza I.

Betis: Ernesto, Nicanor, William Ismael, Mayón, César, Penas Madrid, Lilo Lucio y Antonio.

Los disciplinados muchachos del Betis con el entusiasmo que desplegaron no pudieron contener el empuje de los «niños» de Cogul que parece ser anoche se acostaron tempranito. En ellos alineó de exterior izquierda. Beni Somoza que últimamente estuvo defendiendo las sedas del «Hispano». Marcó 3 de los cuatro tantos de su equipo, y el otro correspondió al interior derecha En exterior derecha de los «betisinos» marcó el goal de la honrilla. El partido se desarrolló lentamente, con gran dominio del Betancourt terminando sin nada más digno de mencionar que la derrota de los del Betis 4x1.

BATEANDO OPORTUNAMENTE GANARON AYER LOS TEAMS DEL VIBORA TENNIS Y ATLETICO DEL VEDADO EN BASE BALL

Un home run de Betancourt, con uno en base, decidió el primer match de la tarde.—En el segundo se registró un duelo de batazos entre el Víbora y la H. Electric, triunfando el Víbora

SE REGISTRARON MUCHOS HOME RUNS

Por BALLY-HOO

Dos grandes juegos se dieron ayer tarde en el antiguo Stadium de Víbora Park, que su nuevo administrador ha bautizado gentilmente con el nombre de «Vic Muñoz Stadium» en memoria del que fué maestro de la crónica deportiva cubana. En el primer game del doble header, que fue presenciado por numeroso público, los muchachos del club Atletico del Vedado se apuntaron su segunda victoria consecutiva del campeonato social derrotando al equipo de la Paramount con score de 4 por 3, y en el segundo, el team de Clodomiro Bárcena logró burlar el pitching de los eléctricos, para venir a ganar con anotación de 10 por 9.

HOME RUNS DECIDIERON

El primer desafío se decidió a fuerza de home runs, fáciles de elaborar en un ground tan chico como Víbora Park. Los pitchers Fernández y Macías sostuvieron un brillante duelo en la lomita, pero la imposibilidad de poder impedir que los flies largos que les batearon se convirtiesen en home runs, les obligaron a aceptar carreras que no debieron haber cristalizado nunca.

Un tubey efectivo de García, que encontró a Dopico en las bases, produjo la carrera vedadista del primer inning. Después de eso, Betancourt elevó un largo fly por el left field, en el tercer inning, que se convirtió en home run y la Paramount se vió debajo con anotación de dos por cero.

Así las cosas, los «periquitos» pusieron en práctica un bonito ataque y con dos outs anotaron una carrera en el cuarto acto cuando Dorticos conectó un largo doble por entre left y center, que fué a parar hasta las cercas. En el quinto, Macías se puso un poco wild y tuvo que vender la pelota, con el resultado de que le conectaron par de hits, que ligados a un error pusieron tres hombres en las bases con un sólo out.

Entonces Serrano bateó de rolling por primera y el inicialista del Vedado, en lugar de pisar primera y tirar después a home, para lo cual tenía sobrado tiempo, quiso sacar primero al corredor de tercera, con el resultado de que cometió un fielders choice en el cual anotó el catcher Coro. La tercera carrera cristalizó por home run del pitcher Fernández.

El Vedado, ayudado por el buen pitching de Macías, jugó muy buena pelota en casi todo el game y logró el triunfo cuando Betancourt disparó un segundo home run de la tarde, en el séptimo inning, con García en la intermedia.

En este lance se privó un poco el pitcher de la Paramount, porque lo indicado era que le diera la base a Betancourt para buscar después un doble play: lance éste que parecía pintado.

Dorticos y el propio Fernández fueron los mejores hitters de la Paramount, en tanto que García, Betancourt y Molina pegaron los mejores batazos de los vedadistas. Dopico, el short del Vedado, lució mucho a la defensiva, lo mismo que la tercera base, García.

El umpire Betancourt, en cambio, fué un desastre. Los outs claros los daba por quieto y los safes inminentes resultaban outs, y todo por la pobre colocación que tiene cuando hay hombres en las bases. En esto debía «ilustrarse» un poco con Kiki Magriñat.

El segundo game, como dijimos, correspondió a la novena del Víbora Tennis después de interesante lucha. Los viboreños se presentaron majaderos y aprovechándose de la bola de cuña de Pedrito Ruiz pegaron varios bazatos recios que representaron carreras. Así fué que en los cinco primeros actos marcaron el paso con anotación de 4 por 3. Entonces el doctor de la Llama metió a Tomás de la Cruz en el box y el joven pitcher acabó con las libertades de la trouppe de Clodomiro Bárcena.

En una esperanza de contener el ataque de los viboreños, pero la trouppe de Clodomiro Bárcena no respetó las rápidas bolas del joven pitcher y le anotaron un racimo de cinco carreras en el séptimo inning que resultó prácticamente decisivo, pues aunque la Havana Electric empató después con otro racimo parecido, la confianza adquirida les hizo volver por la picada frente a Cordeiro para anotarle la decisiva. El match terminó 10 por 9, siendo Reta, Marín, Neno Martínez y Morales los liders del ataque.

Los scores fueron:

VIBORA

	V.	C.	H.	O.	A.	E.
J. Arias, cf	6	0	2	3	1	0
G. Marín, lf	5	2	2	0	0	0
C. Martínez, c	4	1	2	12	2	0
R. Pérez, rf	5	1	1	0	0	0
M. Costales, 1a	4	2	1	10	0	1
A. Reta, 2a	4	2	3	0	5	0
R. Polanco, 3a	4	1	1	1	0	0
R. Morales, ss	5	1	2	1	2	3
G. Guerra, p	2	0	0	0	1	1
Roger, p	1	0	0	0	1	0
Totales	40	10	14	27	12	5

HAVANA ELECTRIC

	V.	C.	H.	O.	A.	E.
L. Tabío, cf	5	2	1	3	0	0
P. Navarrete, rf	5	0	1	0	0	0
F. Soler, 1a	5	0	1	5	1	0
S. Cervantes, lf	4	1	0	2	0	0
A. Paituví, 2a	4	1	0	4	0	0
J. Fernández, c	2	2	1	9	1	1
R. Gallardo, ss	5	1	1	2	0	1
A. Rodríguez, 3a	5	1	3	2	2	0
P. Ruiz, p	0	0	0	0	1	0
T. de la Cruz, p	1	0	0	0	1	0
Cordeiro, p	2	1	1	0	0	0
Totales	38	9	9	27	6	2

Anotación por entradas

Víbora	100 300 510—10
H. Electric	111 001 500— 9

Sumario

Carreras empujadas: Marín 2, Cervantes, Tabío 2, Rodríguez, Costales, Morales 2, Arias, Reta 2, Polanco Gallardo, Navarrete. Home runs: Marín 2, Costas: Thre base hits, Reta. Two base hits, Reta 2, Morales, Rodríguez, Polanco, Arias. Bases robadas: Gallardo 2, Rodríguez, Paituví, Tabío, Cordeiro. Double plays: De Martínez a Polanco; de Arias a Martínez. Struck outs. Ruiz 3, Guerra 6, de la Cruz 3, Cordeiro 3, Roger 1. Bases por bolas: Ruiz 2, Guerra 9, de la Cruz 2, Cordeiro 2, Rober 1. Passed balls: Martínez, Wilds: Guerra 3, Ruiz. Hits a los pitchers: a Ruiz 5 en 3.-33 de inning y 14 v. al b.; a de la Cruz 6 en 2.2-3 innings y 15 v. al b.; a Guerra, 8 en 7 innings y 31 v. al b. Umpires: González, home; Betancourt, bases. Anotador: Ricardo G. Menocal. Lo ganó Guerra. Lo perdió Cordeiro.

* * *

PARAMOUNT

	V.	C.	H.	O.	A.	E.
Morini, lf	4	0	0	4	0	0
D. Serrano, cf	4	0	1	0	0	0
De la Cruz, 3a	4	0	0	0	1	1
O. Reguera, rf	3	0	1	1	0	0
R. Mirabal, 2a	4	1	0	4	1	0
P. Dorticos, 1a	3	0	2	6	0	0
F. Cárdenas, ss	3	0	0	0	1	0
Coro, c	3	1	1	9	0	0
M. Fernández, p	3	1	2	0	2	0
J. Noa, p	0	0	0	0	2	0
Cobo, rf	0	0	0	0	0	0
Totales	31	3	7	24	7	1

ATLETICO VEDADO

	V.	C.	H.	O.	A.	E.
L. González, rf	2	0	0	0	0	0
J. Dopico, ss	3	1	0	0	6	0
J. García, 3a	3	1	2	3	3	1
C. Betancourt, 1a	4	2	3	11	0	1
M. Molina, c	4	0	2	1	1	0
B. Rojas, lf	4	0	0	1	0	0
A. Roestra, 2a	4	0	1	4	1	0
E. Agüero, cf	3	0	0	4	0	0
R. Macías, p	3	0	0	0	2	1
D. Hernández, rf	1	0	0	0	0	0
Totales	31	4	8	24	13	3

Anotación por entradas

Paramount	000 110 10—3
A. Vedado	101 000 20—4

Sumario

Carreras empujadas: Molina, Betancourt 3, Dorticos, Serrano, M. Fernández. Home runs: Betancourt 2, Fernández. Two base hits: Dorticos, Riestra, García. Bases robadas: Dopico, Agüero, García. Double plays: De Dopico a Riesta a Betancourt; Mirabal sin asistencia; de Noa a Mirabal a Dortivos. Struck outs: Macías, 1, Fernández 8, Noa 1. Bases por bolas: Macías 1, Fernández 5, Noa 0. Hits a los pitchers: a Fernández 8 en 6.1-3 inning y 27 v. al b. Tempo: 1 hora 49 mutos. Umpires: González, home; Betancourt bases; Anotador: Rcardo G. Menocal. Lo perdió Fernández.

SPORTS **DIARIO DE LA MARINA** SPORTS

PAGINA DOCE — HABANA, LUNES, 8 DE MAYO DE 1933 — AÑO CI

PARECE MAYITO MENDOZA UN RIVAL DIGNO DE MEDIR SUS STROKES CON LIN DEL VALLE, EL ASTRO CRIOLLO DE LAS DISTANCIAS MEDIAS

Muy joven todavía, pero dotado de excelente constitución atlética, el hijo de Mario Mendoza logrará pronto el «sport-light». Crece por días y está logrando la estatura ideal para rivalizar con los ases. Es un muchacho modesto

(Por DAN)

Todas las competencias intercolegiales que se efectúan tienen la rara virtud de producir estrellas del deporte que después se apoderan de todos los anchos de página de los periódicos deportivos. Y las justas ofrecidas el sábado en la hermosa piscina del Hotel Nacional no han sido una excepción a la regla. Una estrella nacional experimentó su consagración definitiva y cuatro ases más «han enseñado los dientes», como indicando que piensan ofrecer muy brillantes demostraciones en la temporada.

La estrella consagrada es Oscar M. Conill, a quien hemos llamado distintas veces el «team de un solo hombre», por su habilidad para competir y ofrecer resistencia a los líders en todos los eventos de una competencia de natación. El popular «orate», que por no dejar de ser raro es el único miembro de su familia que, a pesar de haber nacido en el mismo Broadway no sabe media palabra de inglés, era ya un nadador de empuje desde 1932, pero el sábado asombró a toda la Habana deportiva con la más brillante demostración que se recuerda en Cuba en un evento de natación, rebajando a tres minutos flat el tiempo de los doscientos metros de pecho después de sensacional competencia.

Su hazaña, aunque espectacular, era esperada por muchos, por eso cuando el anunciador oficial lanzó al aire el nuevo record nacional en piscina, se escucharon numerosos «¿no te lo dije?» en el Stadium, mientras los más incrédulos afirmaban: «ese Martínez Conill es un fenómeno!»

La hazaña que más se ha destacado, exceptuando la performance del orate, ha sido la del silencioso Mayito Mendoza, cuyas largas piernas y excelentes trokes le permitieron cronometrar dos tiempos de record en los doscientos y cuatrocientos metros, mientras «Pappy» Mendoza aplaudía entusiasmado en las sideslines. Mayito es una nueva estrella de la natación y creemos no ir muy lejos al afirmar que será este año el rival más destacado que encuentre en su camino el sonriente Lin del Valle.

Mayito Mendoza, notabilísimo nadador de distancias medias del Colegio La Salle, que ha de resultar el rival más destacado de Lin del Valle, en la temporada.

El año pasado, cuando hizo su primera aparición oficial compitiendo en los cuatrocientos metros juniors en la fiesta ofrecida por el mes de septiembre en el Hotel Nacional, Mayito lució bastante y fueron muchos los que le pronosticaron un bonito futuro en la natación. El comentarista estaba entre ellos. Pero, nadie, —excepción hecha de su padre, que tenía gran fe en el retoño—, pudo sospechar que en breve lapso de tiempo el joven atleta pudiese transformarse en un «as» de las distintas medias.

Desde luego, en esta afirmación no debemos incluir a Manolo Díaz. El joven coach Olímpico no solo ha sido el descubridor de Mayito, sino que es el responsable directo de sus brillantes demostraciones. Manolo, que aprecia la natación tanto como el comer y dormir, considerándola parte de su vida, ha venido batallando con extraordinario celo para lograr la perfección de Mayito y el sábado se sentía bien recompensado en sus esfuerzos.

«Ese chiquillo es un fenómeno. Y eso que todavía no ha llegado ni a la mitad de lo que puede dar. Tenemos en él el futuro campeón nacional de distancias medias y creo que ha de establecer muy buenos records antes de que la temporada llegue a su final»—, ha dicho Manolo el comentarista. Y Manolo raras veces se equivoca.

Actualmente enemos a Lin del Valle como el fenómeno indiscutible de los doscientos y cuatrocientos metros. Sus strokes son ya superiores a los de Bebito Smith, que fué campeón durante ocho temporadas consecutivas, pero Mayito está progresando por días y parece colocado en una mejor posición para apoderarse del cetro nacional al adquirir su mejor forma y desarrollo.

Una razón sencilla explica esta última afirmación. Mayito posee mejor constitución física que Lin del Valle. Sus extremidades inferiores son muchas más prolongadas y su alcance de brazo es mayor. ¿Resultado? Muy sencillo. En igualdad de circunstancias el mayor alcance de Mayito se impondrá, proporcionando a la familia de los Vinnent y Mendoza, de gran abolengo en los deportes locales, un ganador más. Todo está en que Mayito pueda adquirir su mejor forma para la fecha señalada para esos grandes eventos de julio, agosto y septiembre.

Otro detalle curioso nos hace pensar en la posibilidad de que el joven nadador de los yatistas se convierta en un astro nacional de las distancias medias. Nos referimos a su excesiva modestia.

En las competencias del sábado, cuando sentó un nevo record para los doscientos metros libres, todo el mundo corrió donde él para felicitarle. Aun Pappy Mendoza estaba más contento que un muchacho con juguete nuevo, pero Mayito no estaba ni siquiera sorprendido o emocionado. Salió del tanque con su peculiar mutismo, buscó refugio cerca de Manolo Díaz y preguntó discretamente, como si temiese hablar fuera de turno:

«¿Tomaré parte en los relevos, Manolo?»

Queremos decir con esto que Mayito no es de los que permiten que se le suban los humos a la cabeza, y siempre que sale a competir lo hace con entusiasmo sin igual, preocupándose tan solo en que sus strokes sean perfectos. Actualmente domina en la Habana porque no tiene contrarios, y parece una estrella indiscutible de la distancia, pero ésto no quiere significar que haya dado ya por terminada su labor. Tanto él como su coach saben que aún les queda buen camino por recorrer, y como el «goal» que ambos se han forjado es el evento Olímpico, puede asegurarse que los dos seguirán batallando con entusiasmo para lograr la perfección necesaria para provocar el triunfo.

Otros nadadores más se destacaron en las justas intecolegiales del Hotel Nacional—Mosquito de Armas y Azcárate, entre ellos—, pero no comentaremos sus performances aquí, dejando el tema, muy interesante por cierto, para una futura narración de los deportes.

Se inaugura esta noche en el Club Deportivo Asturias el Campeonato de "Hand Ball senior 'Y' Squash"

Un magnífico programa se ha combinado. Gratis para todos los fans. Gorriorán y las luchas libres. Esta noche en Luyanó

LA LIGA NACIONAL DE BASE BALL SE REUNE HOY

(Por REX.)

Se inaugura hoy en las canchas del Club Deportivo Asturias, que es hoy también hogar del Hispano, el campeonato de hand ball senior y squash, habiéndose combinado un interesante programa que constará de los siguientes games:

1.—Fournier-Faura (Y. M. C. A.) vs. Diviñó-Gordon (Hispano).
2.—Martín Buergo vs. Morales-Menéndez (hand ball).
3.—García Loyla-Pfeiffer vs. Loris-Villalobos (squash).

Se comienza a las nueve en punto de la noche y no se cobra nada por la entrada. Las canchas del Deportivo Asturias están situadas en las calles de Estrella y Subirana y se han remozado para este campeonato.

Nuevamente la casa de los asturianos se abrirá hoy a los fanáticos después de algunos meses de tranquilidad absoluta.

Mañana martes se ofrecerá un nuevo programa mixto: de hand ball y squash.

HOY EN LA UNION ATLETICA...

A las cinco de la tarde se reunirá la Liga Nacional de base ball amateur para tratar de importantes asuntos relacionados con la temporada de base ball que se inaugurará el próximo domingo. Todos los detalles se liquidarán hoy.

Se conocerá el número de inscripciones, esperándose que se confeccione debidamente el programa para los juegos inaugurales. Los terrenos en que se llevarán a cabo la temporada también serán tratados hoy así como designación de oficiales, etc., etc.

DE LAS LUCHAS LIBRES...

Manuel Gorriarán, presidente de la Federación de Luchas de la Unión Atlética está recibiendo numerosas inscripciones para las competencias que se celebrarán en el Stadium Cerveza Cristal en los últimos días del presente mes El plazo de admisión vencerá el día 29 y son numerosos los clubs que se verán representados por atletas de gran calidad.

Todos los interesados deben apresurarse a enviar sus solicitudes a las oficinas unionistas. Gorriarán nos informa que será necesario reunir cinco competidores en cada división para tener derecho a medallas.

ESTA NOCHE EN LUYANO...

Un programa final se ofrecerá hoy a los fanáticos del basket ball en el floor del Luyanó. Cotorra vs. Atlético, en el primer turno, para decidir el segundo lugar en la serie y más tarde los femeninos de las Piratas frente al Luyanó.

Se comenzará a las nueve en punto de la noche, cobrándose precios muy reducidos por este espectáculo. Argüelles será el árbitro.

DEL BASKET JUVENIL...

Esta noche, a las ocho p. m., vencerá el plazo de admisión para el campeonato juvenil de basket ball que ha sido convocado por el Club Atlético de Guanabacoa. Ya se han recibido catorce solicitudes y se esperan que lleguen esta noche algunas más. Es un bonito esfuerzo del simpático club de Guanabacoa que anualmente llevará a cabo un empeño de esta naturaleza.

El campeonato comenzará en la presente semana.

MAÑANA EN LA «Y»...

Un nuevo evento del Campeonato Atlético interno que se está efectuando en la Asociación Cristiana de Jóvenes, se anuncia para la tarde de mañana, martes, en el salón de gimnasio. Será el «salto alto con trampolín»... Estas competencias están dirigidas y encauzadas por Carlos Egaen, director del departamento de Cultura Física de los Cristianos...

LA COPA DEL HISPANO...

El próximo jueves, en un programa especial le será entregado al club Hispano la copa que acaba de conquistar en el evento de basket ball juvenil celebrado en el Luyanó. La misma noche recibirán sus premios La Cotorra y el equipo masculino que esta noche obtenga la posesión del segundo puesto.

GANO EL FORTUNA...

Los fortunistas comenzaron sus exhibiciones con buen pie. Ayer derrotaron al Vedado con un fácil score de 10 por 2... Bien por el Fortuna. No debemos olvidar que ese mismo Vedado Tennis, vencido ayer por los blanquinegros, derrotó el pasado jueves al Teléfonos... Pero el base ball es así. Los fortunistas no utilizaron su novena completa todavía. Urízar desempeñó la segunda almohadilla y el chiquito Dávila se ocupó del box. Los fortunistas sonríen ahora y esperan hacer mucho en la temporada asegurándose que contarán para entonces con Ballesteros, Suarez, Menció y Mario Elgarresta, quienes, según rumores que recogemos, serán perdonados por la Unión Atlética de Amateurs de Cuba en la sesión que se celebrará el próximo jueves...

TIANT PONCHO A 14 Y LOS DE EL CUÑO GANAN A LOS TIGRES 8 POR 6

C. DEL SUR, mayo 7, DIARIO, Habana.—El club El Cuño de esta villa, derrotó a los Tigres de Pinar del Río ocho carreras por seis. Los Tigres inutilizaron tres lanzadores. Salazar, Nazario y Lalo Rodríguez, los cuales fueron bateados libremente. Tiant, pitcher local ponchó a catorce.—**Méndez,** Corresponsal.

Otro fenomenal se peloteó anoche en el delirante y viejo Jai-Alai

PARA HOY: CELAYA-ARRIOLA VS OCHOA-MAGUREGUI

Y como el sábado los dominugueros se adelantaron, porque el que se adelanta da dos veces y porque los que dan par de veces van derechitos al cielo, los del pueblo soberano la mar de agradecidos, correspondiendo a la fineza fueron anoche de partido, de quiniela, de terminal y pensando temeroso en la trágica o trágicas, que a veces se dan por duplicado y triplicado. Por no ser menos y también correspondiendo a la fineza citada de los domingueros, también asomaron la caricatura por la esquina de Concordia, que ya no sabemos si es esquina o es colonia —Guardias—los saletas del martes, los elegantones del miércoles y del viernes y los populares, todos con las almas templadas en los naturales entusiasmos, que florecen en los que todos los días, mejor dicho por las noches, allá por la colonia del peloteo, de los tontos y de los tantos.

Y como el calor era inmenso, tanto que sudábamos como cualesquiera frigidaire, en cuanto llegamos, antes de tomar asiento en lugar de cada cual y de cada uno, pues nos sacamos los sacos y los guidamos; secamos el sudor de las frentes, afrebatadas por el sudor y aguantiñando la calor, que se cortaba como el queso, entramos en los belenes del primero de la noche, entre los blancos Lizarraga y Escarza y los azules Aguiar y Solá. Que salieron peloteando seis buenos tantos, que se repartieron con dos empates en la una y en la dos. Después los dos azules, que ayer hablaron con el tuerto de la buena suerte, jugando una conjunción bonita y brava, abollaron a los azules, llevándoles por detrás y abandonándoles en diez y nueve. Donde quedó mi secretario Escarza, que jugó con arrogancia, haciendo una defensa estupenda. No así Lizarraga, que es la mayor calamidad del cuadro, porque ni es pelotari, ni lo será nunca, pues ni sabe ni sabrá nunca jugar a la pelota. Boletos a $3.60. Y en cobrando muy satisfactoriamente de la primera quiniela, que se llevó, sencilla, Aguiar, a $4.20, y la combinada, de Aguiar y de Lizarraga, que pagaron con $18.00.

Entramos en los laberintos del fenomenal, que son más intrincados que los arcanos del amor, de la vida y de la muerte, que salieron a pelotear los blancos Celaya y Areitio y los azules Irigoyen e Ibarlucea. Y cerramos los ojos, porque estas gentes aparejadas salen con el machete en ristre y afilado sangrientamente por todos sus filos. Y por lo que canta la pelota, que canta muy sonora; por lo que crujen las cestas y por lo que jadean los cuatro hombres de blusa y de calzoncillo largo, colonial, nos enteramos de que la pelea es fenomenal, en cada tanto, en cada pelotazo, que se tira a medio cruce y de manera que se va al rebote con majestad y que se derroche el bote-pronto, el bote-corrido, el remate; algo así como la Biblia del peloteo estupendo. Así se dan profusión de empates, que nos van cantando los aplausos en la primera decena; el último en diez, y así la misma profusión de empates en la segunda; el último en diez y siete. Y como por bien que se pelotee, la cosa tiene que romper por alguna parte y alguien tiene que ganar, los blancos, tenaces y maestros en su ataque rudo y soberano, comenzaron por destartalar a Irigoyen y por descomponer a Ibarlucea, ganándoles la pelea y dejándolos en los veinticuatro. Las dos decenas primeras fueron sencillamente monumentales. El final de los blancos, brutal, mágico y magnífico. Boletos a $3.60. También chupamos holgadamente de la segunda quiniela, sencilla, de Creus, a $8.20, y la de Creus y de Mina que pagaron con $26.00.

Y pelotean el de vámonos pa el catre los blancos Mina y Mir y los azules Creus y Arrondo. Iguales a una y a tres. Parto laborioso azul —siete tantos de ventaja—y feliz alumbramiento de los blancos, que empatan en 23. Empate que no se repitió, porque los blancos siguieron dirigiéndose a la taquilla, donde cobraron porque habían ganado el partido. Lo azules quedaron en 27. Tuvieron su catéstrofe. Boletos a $2.40

F. RIVERO.

M.E.C.D. 2016

ESTA SEMANA PELEA KID CHOCOLATE CONTRA EL INGLES WATSON

LOS GIGANTES DEL NEW YORK PROPINARON UNA DOBLE LECHADA A LOS ROJOS DEL CINCINNATI

POR UN WILD PITCH DE Mc AFEE LOS TIGRES DERROTARON A LOS SENADORES DEL WASH. EN EL DECIMO ACTO DEL PRIMER JUEGO

Pero en el segundo encuentro los Senadores batearon catorce hits a tres lanzadores de los Tigres. Bluege con un homer obligó a jugar extra-innings en el primero. Mucho batting

DETROIT, mayo 7. (AP).—El Detroit ganó un primer juego de muchos batazos, 10 por 9, contra el Washington, para perder luego el segundo del día y último de la serie con anotación de 6 por 2, dominado por el pitching de seis hits de Wally Stewart.

Los Senadores tomaron una buena ventaja en los primeros innings del primer game, debido más que nada al errático fielding de los Tigres. Luego los Tigres abrieron el fuego con su artillería gruesa y aparentemente tenían el match en el refrigerador cuando llegaron al noveno. Pero un duble por un bateador emergente después que Boken dió un single y un home run detrás de la pizarra del score, por Bluege, llevaron el juego a extra-innings.

En el décimo Owen recibió un dead ball, Stone murió en fly, pero Gehringer dió un single sobre tercera. McAfee reemplazó a Thomas para resultar el sexto lanzador de los Senadores en este juego y llegó a tiempo para meter un wild y abrir el home a la carrera del triunfo.

Schoolboy Rowe, pitcher recluta de los Tigres, fué sacado del box en el sexto del segundo game.

WASHINGTON

	V.	C.	H.	O.	A.	E.
Bluege, 3b	4	1	3	0	2	0
Manush, lf	6	1	1	1	0	0
Goslin, rf	5	1	2	4	1	0
Cronin, ss	5	0	0	2	4	0
Schulte, cf	5	0	1	2	0	0
Kuhel, 1b	6	0	2	9	1	0
Boken, 2b	6	2	3	4	4	0
Sewell, c	4	1	1	6	1	0
Berg, c	0	0	0	0	2	0
Weaver, p	2	2	0	0	1	1
Russell, p	0	0	0	0	0	0
Crowder, p	0	0	0	0	0	0
Burke, p	0	0	0	0	1	1
Thomas, p	0	0	0	0	0	0
Mcafee, p	0	0	0	0	0	0
Rice (1)	1	0	0	0	0	0
Bolton, c (2)	1	0	0	0	0	0
Harris (3)	1	1	1	0	0	0
Totales	46	9	14x28		17	2

(1) Bateó por Crowder en el 7o.
(2) Bateó por Berg en el 9o.
(3) Bateó por Burke en el 9o.
(x) Un out cuando se anotó la decisión.

DETROIT

	V.	C.	H.	O.	A.	E.
Fox, cf	6	0	1	2	0	0
Owen, 3b	5	1	0	2	3	0
Stone, rf	5	3	1	3	0	0
Gehringer, 2b	5	1	4	3	4	1
Walker, lf	4	3	3	3	0	0
Davis, 1b	2	1	2	11	0	2
Rogell, ss	3	1	2	1	3	2
Hayworth, c	2	0	0	2	0	0
Desautels, c	2	0	0	3	0	0
Hogsett, p	2	0	0	0	0	0
Bridges, p	2	0	0	0	1	0
Webb (1)	0	0	0	0	0	0
Schuble (2)	0	0	0	0	0	0
White (3)	1	0	1	0	0	0
Totales	39	10	14	30	11	5

(1) Bateó por Hayworth en el 5o.
(2) Corrió por Webb en el 5o.
(3) Bateó por Hogsett en el 5o.

Anotación por entradas:

Washington . . . . 210 030 003 0— 9
Detroit . . . . . 100 043 010 1—10

Empujadores: Walker, 3; Schulte, 2; Bluege, 2; White, 2; Sewell, Goslin, Davis, Harris, Rogell. Two base hits: Walker, 2; Fox, Sewell, Harris. Three base hits: Rogell. Home run: Bluege. Bases robadas: Walker. Sacrifice: Davis, Schulte. Double plays: Owen a Gehringer a Davis. Quedados en bases: Detroit, 11; Washington, 13. Bases por bolas: Hogsett, 8; Bridges, 1; Weaver, 6; Burke, 2. Struck outs: Hogsett, 2; Bridges, 1; Weaver, 5. Hits: a Hogsett, 10 en 5 innings; a Bridges, 4 en 5; a Weaver, 8 en 4-1\|3; a Russell, 2 en 2\|3; a Crowder, 2 en 1; a Burke, 1 en 2; a Thomas, 1 en 1-1\|3; a Mcafee, 0 en 0. Dead balls: Bridges (Bluege); Thomas (Owen). Wild pitches: Mcafee. Pitcher ganador: Bridges. Pitcher derrotado: Thomas. Umpires: Moriarty y Geisel. Tiempo: 2.41.

SEGUNDO JUEGO
WASHINGTON

	V.	C.	H.	O.	A.	E.
Bluege, 3b	4	0	2	1	4	0
Manush, lf	5	1	2	3	0	0
Goslin, rf	5	1	2	2	0	0
Cronin, ss	3	1	0	2	4	0
Schulte, cf	4	0	2	2	0	0
Kuhel, 1b	5	0	1	9	1	0
Boken, 2b	5	2	2	5	3	0
Sewell, c	5	1	2	3	0	0
Stewart, p	3	0	0	1	0	0
Totales	39	6	14	27	12	0

DETROIT

	V.	C.	H.	O.	A.	E.
Fox, cf	4	0	1	1	0	0
Owen, 3b	4	0	0	3	0	1
Stone, rf	4	0	1	3	0	0
Gehringer, 2b	4	0	0	3	4	1
Walker, lf	4	0	2	1	0	0
Greenberg, 1b	4	0	0	11	1	0
Rogell, ss	3	0	1	2	2	0
Desautels, c	2	0	0	2	1	0
Hayworth, c	1	0	0	1	0	0
Rowe, p	1	0	0	0	1	0
Herring, p	1	0	0	0	3	0
Wyatt, p	0	0	0	0	0	0
Rheil (1)	1	1	1	0	0	0
Reizer, (2)	0	1	0	0	0	0
Totales	33	2	6	27	12	2

(1) Bateó por Desautels en el 8o.
(2) Bateó por Herring en el 8o.

Anotación por entradas:

Washington . . . . . 300 102 000—6
Detroit . . . . . . 000 000 020—2

Empujadores: Boken, 2; Bluege, 2; Kuhel, Fox, Owen. Two base hits: Rogell, Fox. Home run: Boken. Bases robadas: Schulte. Sacrifice: Stewart. Double plays: Greenberg a Gehringer a Greenberg. Quedados en bases: Detroit, 6; Washington, 11. Bases por bolas: Rowe, 4; Stewart, 2. Struck outs: Rowe, 1; Wyatt, 1; Stewart, 1. Hits: a Rowe, 9 en 5-1\|3; a Herring, 3 en 2-2\|3; a Wyatt, 2 en 1. Pitcher derrotado: Rowe. Umpires: Moriarty y Geisel. Tiempo: 1.55.

DIVIDEN HONORES LOS CARDENALES Y LOS DE BROOKLYN

Dean tuvo poca dificultad en el primer encuentro; en el segundo venció Carroll

BROOKLYN, mayo 7 (AP.)—Los Dodgers del Brooklyn vengaron un asalto de diecisiete hits que proporcionó a los Cardenales una victoria de doce por cinco en el primer game de un double header esta tarde, venciéndolos en el segundo match, cuatro por dos, para romper la cadena de triunfos de los visitantes.

Dazzy Vance, haciendo la primera aparición de su carrera en contra de los que fueron por largo tiempo compañeros del Brooklyn, fué el pitcher de los Cardenales que comenzó el segundo match. Estaba con la anotación en su contra dos por una, cuando se retiró para dar paso a un bateador de emergencias en el séptimo y Bill Hallaham, que le sustituyó, fué la víctima del asalto victorioso.

Owen Caroll y Jake Flowers, que llegaron al Brooklyn procedente de los Pájaros Rojos en la negociación de Vance, fueron los conquistadores de los Cardenales. Carroll mantuvo sus diez hits bien aislados para anotarse la victoria. Flowers disparó el single que metió las dos carreras contra Vance. En el séptimo, después que el St. Louis empató el score, Flowers recibió la base y robó segunda mientras Hallahan le daba vueltas al brazo. Un single de Cuccinello lo metió en home. Cuccinello anotó poco después cuando Jimmy Wilson, tratando de sorprenderle fuera de tercera metió la bola en el left field.

Dizzy Dean tuvo un fácil trabajo en el primer match, manteniéndose al frente por el recio hitting de sus compañeros. Pepper Martin encabezó el ataque con cuatro hits, siendo el último un homer con dos en bases.

Atraidos por el duelo de Carroll-Vance, una concurrencia de treinta y cinco mil fans llenó el stadium en este doble encuentro.

Leo Durocher, obtenido de los Reds del Cincinnati esta mañana en un cambio de jugadores, defendió el short stop mientras Rogers Hornsby aparecía en el banco.

SAN LUIS

	V.	C.	H.	O.	A.	E.
Martin 3b	6	3	4	0	0	0
Frisch, 2b	5	2	3	5	2	0
Crawford, 1b	4	2	3	7	1	0
Medwick, lf	5	1	1	1	0	0
Allen, cf	6	2	1	5	0	0
Watkins, rf	4	0	2	1	0	0
J. Wilson, c	5	1	1	7	0	0
Durocher, ss	4	1	1	1	5	0
Dean, p	5	0	1	0	0	0
Totales	44	12	17	27	8	0

BROOKLYN

	V.	C.	H.	O.	A.	E.
Stripp 3b	5	2	4	2	1	1
Frederick rf	5	0	1	7	1	0
O-Doul lf	4	0	3	0	0	0
L. Wilson cf	3	0	0	4	0	0
Wright ss	4	0	0	1	3	2
Cuccinello 2b	4	1	1	3	1	1
Bissonette 1b	4	1	1	7	0	0
Picinich c	4	1	1	3	1	1
Thurston p	2	0	0	0	2	0
Heimach p	0	0	0	0	0	0
Judge (1)	1	0	0	0	0	0
Ryan p	0	0	0	0	0	0
Flowers (2)	1	0	0	0	0	0
Totales	37	5	11	27	9	5

(1) Bateó por Heimach en el 7o.
(2) Bateó por Ryan en el 9o.

Anotación por entradas

St. Louis . . . . . 201 030 033—12
Brooklyn . . . . . 110 200 100— 5

Empujadores: Crawford 2; Watkins 2; J. Wilson, Durocher; O-Doul 2; Stripp 3; Medwick, Allen, Martin 3. Two base hits: Martin, Crawford, Bissonette, Picinich, Allen, J. Wilson. Three base hits: O-Doul. Home runs: Martin. Base robada: Martin. Sacrifices: Crawford. Double plays: Wright, Cuccinello y Bissonette; Crawford, Durocher y Crawford. Quedados en bases: San Luis 11; Brooklyn 6. Bases por bolas: Thurston 1; Heimach 1; Dean 1; Ryan 1. Struck out: Heimach 1; Dean 6; Ryan 1. Hits: Thurston, 10 en 5 innings; Ryan 6 en 2; Heimach 1 en 2. Dead ball: Heimach a Watkins; Ryan a Crawford. Pitcher perdedor: Thurston. Umpires: Barr Stark y Rigler. Tiempo: 2:20.

Segundo juego:

		C.	H.	E.
St. Louis	010000100—	2	10	1
Brooklyn	00020020x—	4	6	0

Baterías: Vance, Hallahan y Wilson. Carroll y Sukeforth.

FRONTON JAI-ALAI

Programa oficial para la función de hoy a las 8 y cuarto p. m.:

PRIMER PARTIDO a 25 tantos: Ugalde y Solá blancos contra Millán y Vallejo azules. A sacar ambos del cuadro 10.

PRIMERA QUINIELA a 6 tantos: Millán, Ugalde, Vallejo, Solá, Andrés y Mir.

SEGUNDO PARTIDO a 30 tantos: Celaya y Arriola blancos, contra Ochoa y Maguregui azules. A sacar ambos del cuadro 10.

SEGUNDA QUINIELA a 6 tantos: Salazar, Ferrer, Ibarra, Ochoa y Motrico.

TERCER PARTIDO a 25 tantos: Ferrer e Ibarra blancos, contra Motrico y Salazar azules. A sacar los primeros del cuadro 9 y medio y los segundos 10.

Nota:—En lo sucesivo el tercer partido será a 25 tantos.

Los seis grandes bateadores de las Grandes Ligas

Realizando un poderoso trabajo con la «estaca» en el double header contra el Boston, Gabby Hartnett saltó al primer lugar de los Seis Grandes. Hartnett bateó tres hits, incluyendo su quinto homer, para pasar del tercer puesto de la Liga Nacional, al primero, pasando a Pie Traynor, que no jugó y a Johnny Frederick, ex leader, que perdió 21 puntos, con sus dos hits en ocho viajes. Champman, de los Yankees, capturó el segundo puesto de la Liga Americana, con cuatro hits en ocho veces al bat, elevando su average en 22 puntos. Fred Schulte, que bateó tres de nueve, cayó al tercero y Swanson salió del grupo.

	J.	V.	C.	H.	Av.
Harnett, Cubs.	21	73	10	28	.384
West, Browns.	21	84	13	32	.381
Traynor, Pirats.	17	71	9	27	.380
Chapman, Yk.	15	53	1.	20	377
Schulte, Sentrs	20	75	12	28	.373
Frederick, Dod	17	54	7	20	.370

ESTA SEMANA TENDRA LUGAR LA PELEA DE CHOCOLATE-WATSON

NUEVA YORK, mayo 7. (AP.)—Después de seis semanas de descanso, mientras el circo dominaba, los boxers vuelven al Madison Square Garden esta semana y contribuyen con un match internacional, por un campeonato, al programa de la semana.

Kid Chocolate defenderá su corona mundial de peso feather contra el poseedor del título británico, Seaman Watson, en el Garden, el viernes por la noche.

Chocolate probablemente regirá favorito de 7 a 5 sobre el inglés, a pesa de que Watson hizo una excelente impresión a los fans americanos hace un par de meses, cuando propinó una severa derrota a Fidel La Barba. Chocolate hará la segunda defensa de su título

Resultado de los juegos de ayer

LIGA NACIONAL

New York, 1; Cincinnati 0.
New York, 5; Cincinnati 0.
Chicago, 11; Boston 2.
Chicago 5; Boston2.
San Luis 12; Brooklyn 5.
Brooklyn 4; San Luis 2.
No habia mas juegos anunciados.

LIGA AMERICANA

Cleveland 7; New York 6
New York 8; Cleveland 4.
Chicago 4 Boston 3.
Boston 3; Chicago 2.
Detroit 10; Washington 9.
Washington 6; Detroit 2.
Filadelfia—San Luis, lluvia.

ESTADO DE LOS CLUBS

LIGA NACIONAL

	G.	P.	E.	Ave
Pittsburgh	13	4	0	765
New York	12	6	1	667
San Luis	10	10	0	500
Chicago	10	11	0	476
Brooklyn	8	10	1	444
Cincinnati	8	10	0	444
Boston	9	12	0	444
Filadelfia	6	13	0	316
Totales	76	76	2	

LIGA AMERICANA

	G.	P.	E.	Ave
New York	13	7	0	650
Cleveland	13	8	0	619
Chicago	12	8	0	600
Washington	12	8	0	600
Detroit	10	11	0	476
Filadelfia	7	11	0	389
San Luis	7	14	0	333
Boston	6	13	0	316
Totales	80	80	0	

JUEGOS SEÑALADOS PARA HOY

LIGA NACIONAL

Pittsburgh en Boston
Cincinnati en Filadelfia
Chicago en Brooklyn
San Luis en New York.

LIGA AMERICANA

New York en Chicago
Boston en Cleveland
Washington en San Luis
Filadelfia en Detroit

SPORTS DIARIO DE LA MARINA SPORTS

AÑO CI HABANA, LUNES, 8 DE MAYO DE 1933 PAGINA TRECE

Dos triunfos de los Cubs sobre el de los Braves

Warneke se anotó su cuarta victoria de la temporada permitiendo nueve hits

BOSTON, mayo 7. (AP.)—Una concurrencia de 35.000 personas vió a los Cubs de Chicago anotarse una doble victoria a expensas de los Braves de Boston. Los scores fueron 11 por 2 y 5 por 2.

Burleigh Grimes, veterano lanzador de bolas de saliva, limitó el ataque de la tribu a ocho hits en el inicial, mientras sus compañeros de team pegaban 15 contra las bolas lanzadas por tres pitchers de los Braves.

Gabby Hartnett y Riggs Stephenson batearon home runs en este game.

Lonnie Warneke se anotó su cuarta victoria de la season en el segundo game, pese a que los Braves le dieron nueve hits, dos más de los bateados por los Cubs. Los visitantes hicieron todas sus carreras en los primeros cuatro actos del segundo match, mientras Ben Cantwell estaba en el box. Babe Herman fué el cañón de sitio del ataque de los Cubs, pegando un homer sobre la cerca, entre el right y center y también pegó un double.

El Babe empujó tres de las carreras de su team mientras Warneke ayudaba a su propia causa con un homer en el cuarto.

CHICAGO

	V.	C.	H.	O.	A.	E.
Demaree, cf.	5	1	1	1	0	1
W. Herman, 2b.	4	0	0	2	3	1
F. Herman, rf.	5	1	2	2	0	0
Stephenson, lf.	4	2	2	4	0	0
English, 3b.	4	1	2	1	2	0
Grimm, 1b.	5	1	2	11	0	0
Jurges, ss.	5	2	2	0	5	0
Hartnett, c.	3	2	2	6	0	0
Taylor, c.	0	0	0	0	0	0
Grimes, p.	3	1	2	0	3	0
Totales:	38	11	15	27	13	2

BOSTON

	V.	C.	H.	O.	A.	E.
Maranville, 2b.	5	2	3	4	0	0
Jordan, 1b.	5	0	2	11	0	1
Moore, lf.	3	0	1	3	0	0
Berger, cf.	5	0	0	3	0	0
Hogan, c.	4	0	0	2	1	0
Knothe. 3b.	4	0	0	0	2	0
Schulmerich, rf.	2	0	2	2	1	0
Ford, ss.	4	0	0	2	5	0
Brandt, p.	2	0	0	0	3	0
Worthington (1)	1	0	0	0	0	0
Mangum, p.	0	0	0	0	1	0
Fallenstein, p.	0	0	0	0	1	0
Hargrave (2)	1	0	0	0	0	0
Totales:	36	2	8	27	14	1

(1) Bateó por Brandt en el 7o.
(2) Bateó por Fallenstin en el 9o.

Chicago . . . . . 010 300 106—11
Boston . . . . . . 001 000 001— 2

Empujadores: Grimes 3; F. Herman 2; Grimm 2; Demaree; Stephenson; Jurges; Hartnett; Moore.—Two base hits: Hartnett; F. Herman Three base hits: Maranville; Schulmerich. Home runs: Stephenson y Hartnett. Sacrifices: W. Herman y Grimes. Double plays: Jurges, W. Herman a Grimm; Hogan a Ford; Fallenstein, Ford a Jordan. Quedados en bases: Chicago 5; Boston 11. Base spor bolas: Grimes 4; por Brandt 1; Fallenstein 2. Struck outs: Grimes 4; Brandt 1; Mangum 1.—Hits: Brandt 8 en 7 innings; Mangum 6 en 1 1-3 innings; Fallenstein 1 en 2-3 innings. Balk: Brandt.—Pitcher perdedor: Brandt. Umpires: McGrew, Klem y Pfirman. Tiempopo: 2.00.

Segundo juego:

		C.	H.	E.
Chicago	103 100 000—	5	7	0
Boston	001 100 000—	2	9	0

Baterías: Warneke y Hartnett. Contwell, Seibolds y Sophrer.

RESULTADO DE LAS CARRERAS DE AYER

PRIMERA CARRERA

	1ro.	2do.	3ro.
Espoir (E. Rodríguez)	$10.80	6.00	2.40
Our Moments (Pernia)		3.20	2.40
Doramelia (Trenchard)			2.20

Tiempo: 1.07 un quinto.

SEGUNDA CARRERA

	1ro.	2do.	3ro.
Little Turtle (O. Pernia)	6.40	4.00	2.80
Play Choice (Trencahrd)		6.00	3.20
Mendell (A. Gaither)			3.20

Tiempo: 1.42

TERCERA CARRERA

	1ro.	2do.	3ro.
Dick Weidel (O. Pernia)	2.40	2.40	2.20
Czarist (S. Beecroft)		4.40	2.40
Workless (E. Rodríguez)			2.40

Tiempo 1.13 dos quintos.

CUARTA CARRERA

	1ro.	2do.	3ro.
Yumuri (C. Martínez)	12.40	5.20	3.20
Nettie Pebbles (Pernia)		6.80	2.80
Regina H. (Beecroft)			3.60

Tiempo: 1.13

QUINTA CARRERA

	1ro.	2do.	3ro.
Paddy Flahery (T. Sánchez)	29.60	11.20	3.20
Billycoo (J. de la Fe)		13.20	4.00
Wotta Life (A. Gaither)			2.40

Tiempo 1.14

SEXTA CARRERA

	1ro.	2do.	3ro.
Dark Dawn (C. Martínez)	13.60	5.20	2.80
Spanish Lay (A. Martínez)		11.60	5.20
Timekeeper (O. Pernia)			2.20

Tiempo: 1.13.

SEPTIMA CARRERA

	1ro.	2do.	3ro.
Chance It (Beecroft)	5.20	3.60	2.20
Tea Topics (C. Martine)		7.20	2.40
Gobi (S. Trenchard)			2.20

Tiempo 1.12

OCTAVA CARRERA

	1ro.	2do.	3ro.
Al Livingston (E. Rodríguez)	27.60	7.60	5.60
My Last Honey (C. Martínez)		6.80	6.40
Gabrielle (E. Teran)			7.60

Tiempo 1.47

EL 'ALMENDARES III' CON SCHELLENS AL TIMON GANO EL CAMPEONATO STAR CLASS DE CUBA CON LOS PRIMEROS LUGARES

La regata de ayer, tercera y última de la gran contienda velera, fué ganada por el «Aurrerá V», de la matrícula del Miramar Yacht Club y timoneado por Miguel de Sena, el «Vizcaitarra»

EL PROXIMO DOMINGO REGATA DE LA COPA «CONGRESO»

(Por GUILLERMO PI)

El «Almendares III» timoneado por don Pedro Schellens, «el banquero que no ríe», quedó en segundo lugar en la regata de ayer, la tercera y última del Campeonato de Star Class de Cuba, con lo que Schellens, respondiendo a nuestros pronósticos, ha ganado casi invicto el mencionado Campeonato Y decimos casi invicto por haber quedado en primer lugar en la primera y segunda regatas, en ésta al ser descalificado el Coco y ayer en segundo lugar después de haber andado pisándole los talones al «Aurrerá V» que timoneaba Miguel de Sena, el famoso Vizcaitarra de la playa de Marianao que defiende las sedas del Miramar Yacht Club.

No ha podido tener Schellens un comienzo más lisonjero este año. La suerte le ha sonreído, si es que a la pericia le llamamos suerte, ya que ha sido el «Almendares III» el yate al que había que vencer por la clase de piloto que llevaba a bordo, al que ha acompañado en toda la jornada el joven y prolongado grumete William Shilton.

La copa «Cienfuegos Yacht Club» valioso trofeo de plata que simboliza la supremacía cubana en la división de los Star Class, ha quedado internado en las vitrinas del Habana Yacht Club, abandonando las del Miramar que lo había ganado el año último en aguas de la bahía de Matanzas.

La mañana de ayer se prestó admirablemente a las competencias de vela, clara y fresca y con brisa suficiente para hacer andar a los graciosos balandros a buena velocidad. Salimos del río Almendares a las ocho de la mañana a bordo del yate crucero «Marlin» en compañía de Andrés Poliakoff y de Adolfo Kates, presidente el primero del club «Shell Mex» y propietario de la hermosa embarcación, y el segundo, o sea Adolfo Kates, presidente del «Almendares Yacht Club» que hoy se halla inactivo fondeado en el río en espera de días mejores.

Llegamos al muelle del Habana Yacht Club donde nos aguardaba la magnífica lancha de salvamento de esa sociedad náutica, lancha a la que nos trasbordamos y en la que ya se encontraba el jurado de las regatas integrado por los conocidos yacht men, señores Rafael Posso, juez de salida, Varona Terry juez de ruta y Enrique Gamba, juez de llegada, hallándose también a bordo el Comodoro del Habana Yacht Club, Miguel Antonio Riva, Miguel Tarafa y Jimmy Flexer.

A las 10 y 50 se dió la arrancada volante, hubo cierto retraso pues la salida estaba marcada para las 10 y 30 debido a que hubo que colocar algunos boyarines para señalar debidamente la ruta, el triángulo con la consabida bolina.

Diez fueron los yates que rompieron la línea al sonar el bronce a la voz de ¡fuego! lanzada por Posso a quien competía dar esta orden por ser el juez encargado de la ruta. Fué magnífica la arrancada, los pilotos estaban bien atentos al timón y no hubo uno siquiera que se quedara a retaguardia o que se pasase de la línea. El Aurrerá V fué el primero en romper la marcha seguido por el Almendares III, iniciándose desde aquel momento la más fuerte competencia entre dos buenos barcos y dos espléndidas tripulaciones.

En la segunda vuelta llegó a su climax la emoción de los que presenciábamos la cerrada competencia entre el barco del Miramar Yacht Club y el del Habana Yacht Club. En el largo de boya a boya el Almendares corrió como un galgo de las aguas, parecía un tren expreso acortando velozmente la distancia que lo separaba del Aurrerá, y al ceñir la boya lo hicieron tan cerca el uno del otro que hubo cierta indecisión al saber cual de los dos había pasado primero, pero pronto se vió que había sido el Aurrerá V y que el Almendares, en vez de irse por fuera lo hacía por el lado de tierra con lo que perdió la mejor oportunidad de «blanquear» a su contrario y tomarle la delantera, por lo que al final de la tercera vuelta y al terminarse la regata quedó en segundo lugar llegando 40 segundos detrás del balandro de la Caleta de la Leña cuyo patrón, Miguel de Sena, rindió una hermosísima jornada poniendo de manifiesto toda su vitamina.

Una vez terminada la regata y llegados a tierra se brindó en la flamante cantina yatista, el nuevo bar pirata, por el triunfo de Pedro Schellens y de su barco que habían aportado un nuevo trofeo a las vitrinas de la decana de las sociedades náuticas de Cuba. Allí nos encontramos con Pablito Villegas, el popular Comandante Mendivia, quien se encuentra tan mejorado de la fractura que sufriera de un brazo que dentro de pocos días el médico que lo asiste lo dará de alta, noticia que damos con el más grande placer a nuestros lectores, pues Pablito Villegas es muy querido por todos.

El próximo domingo se efectuará la regata por la Copa «Congreso» en aguas del H. Y. C. en las que entrarán a competir yates de vela de las clases Seis Metros y Estrellas, teniendo estos últimos handicap de los primeros.

He aquí el resultado de la regata de ayer, la tercera y última del Campeonato Star Class de Cuba:

Barco	Hora de llegada
Aurrerá V	12.45.10
Almendares III	12.45.50
Delfín	12.46.10
Ellen II	12.47.00
Coco	12.48.08
Jíbaro	12.48.20
Lía III	12.48.33
Ahitorito	12.48.55
Alohita	12.50.10
Mosquito	12.51.35

LOS CUBS HARAN NUEVA OFERTA A LOS PHILLIES POR EL GRAN CHUC KLEIN

CHICAGO, mayo 7. (AP.) Los Cubs del Chicago harán otra oferta por los servicios de Chuck Klein, recio bateador del Filadelfia Nacional, según se ha podido saber de fuentes autorizadas, esta noche

El presidente William L. Veeck se unió a sus Cubs en Boston hoy y se reporta q ue está listo para negociar furiosamente los con Phillies, Gigantes y Dodgers, si logra conseguir lo que necesita. Klein ha sido un player muy deseado por los Cubs durante verios años. En una ocasión, se dice que los Phillies rechazaron una oferta de $200,000 por él.

35,000 fanáticos vieron blanquear a los del "Cinci"

Smith solamente permitió en dos hits a los Giants, pero uno fué un home run

NEW YORK, mayo 7. (AP).—Los Gigantes blanquearon a los Reds del Cincinnati en los dos games de un double header esta tarde, ganando el primero con score de 1 por 0, y el segundo con anotación de 5 por 0. Una concurrencia de 35,000 personas vió el doble juego.

Los Gigantes sólo pudieron batearle dos hits a Bob Smith en el encuentro inicial, pero uno fué un homer de Sam Leslie, con dos outs, en el séptimo, y bastó para ganar el game. Carl Hubbell permitió cinco hits, anotándose su cuarta victoria en cinco salidas.

Hal Schumacher duplicó la hazaña de Smith, dejando en dos hits a los contrarios, pero trabajó con más efectividad en el segundo encuentro, mientras los Gigantes hacían buen empleo de sus seis hits contra Larry Benton y Jack Quinn. Johnny Vergez metió dos de las carreras de los Gigantes, con un homer y un single.

Smith ponchó a cinco Gigantes en sucesión en el cuarto y quinto innings, retirando a los tres primeros con sólo nueve bolas pitcheadas.

Sparky Adams, que vino a los Reds de los Cardenales, en su sexto cambio de jugadores, entró en juego en el sexto inning del primer juego y retiró a tres Gigantes. Jugó todo el segundo match en tercera.

CINCINNATI

	V.	C.	H.	O.	A.	E.
Grantham, 1b y 2b	4	0	0	9	1	0
Morrissey, 2b y ss.	4	0	2	1	2	0
Hafey, lf	4	0	1	2	0	0
J. N. Moore, cf	3	0	1	1	0	0
Lombardi (2)	1	0	0	0	0	0
Hemsley, c	3	0	0	6	0	0
Rice, rf	3	0	1	1	0	0
High, 3b	1	0	0	1	1	1
Adams, 3b	1	0	0	2	2	0
Bluege. ss	1	0	0	1	2	1
Roettger (1)	1	0	0	0	0	0
Bottomley, 1b	0	0	0	0	0	0
Smith, p	3	0	0	0	1	0
Totales	29	0	5	24	9	2

(1) Bateó por Bluege en el 8o.
(2) Bateó por J. N. Moore en el 9o.

NEW YORK

	V.	C.	H.	O.	A.	E
Jos Moore lf.	3	0	0	1	0	0
Critz 2b.	3	0	0	4	4	0
Ott rf.	3	0	0	0	0	0
Leslie 1b.	3	1	1	10	0	0
Davis cf.	2	0	0	1	0	0
Vergez 3b.	3	0	0	0	5	0
Ryan ss.	3	0	1	6	2	0
Mancuso c.	3	0	0	5	1	0
Hubbell p.	3	0	0	0	5	0
Totales	26	1	2	27	17	0

Anotación por Entradas

Cincinnati . . . . . 000 000 000—0
New York . . . . . . 000 000 10x—1

Empujadores: Leslie Home runs: Leslie. Sacrifice hits: High. Double plays: Grantham y Bluege; Vergez, Critz y Leslie Quedados en bases: New York 2 Cincinnati 4. Bases por bolas: Hubbell 1; Smith 1. Struck outs: Hubbell 5; Smith 6. Umpires: Magerkurth y Reardon Tiempo: 1.27.

SEGUNDO JUEGO

		C.	H.	E.
Cincinnati	000 000 000—0		2	1
New York	010 010 30x—5		6	2

Baterías: Benton, Quinn y Lombardi. Schumacher y Mancuso.

POR PRIMERA VEZ LOS YANKEES FUERON DESALOJADOS DEL PRIMER LUGAR, PERO AL GANAR EL SEGUNDO LO RECONQUISTARON

Cuatro pitchers de los Yankees fueron insuficientes para dar un alto a la tribu que pegó 15 hits en el match inicial. Cincuenta y cinco mil personas presenciaron los matches

CLEVELAND, mayo 7. (AP).—Por primera vez en esta temporada los Yankees del New York fueron sacados del primer lugar de la Liga Americana, pero volviendo a su posición poco después, cuando ganaron el segundo game de un double header con los Indios del Cleveland, tras de perder el primero.

Cuatro lanzadores Yankees no pudieron detener el slugging de la tribu, que pegó 15 hits en el primer match para ganarlo con score de 7 por 6.

Un cuarteto de pitchers indians estuvo casi tan desafortunado en el final, permitiendo 13 hits mientras los Yankees ganaban 8 por 4.

Cincuenta mil personas, la segunda concurrencia en importancia en la historia del base ball en Cleveland, presenció el doble juego.

Mel Harder relevó a Oral Hildebrand por los Indians en el séptimo inning del primer game y salvó el encuentro dejando a los Yankees sin hits en los últimos tres actos además de meter la carrera del triunfo en el séptimo.

La tribu registró 12 hits contra Charley Ruffing en el segundo juego pero no pudieron ligarlos. Los Yankees, sin embargo, batearon seis hits y anotaron cuatro carreras contra Clint Brown en el primer inning, sacando una ventaja que los Indios no pudieron sobrepasar.

Eddie Morgan bateó un homer en el cuarto inning y Bill Knickerbocker otro en el quinto del primer juego. En el segundo juego Earl Combs pegó un cuadrangular en el cuarto inning y Tony Lazzeri siguió con otro en el quinto. Earl Averill pegó cuatro hits en cada game. Babe Ruth fué dejado en tres singles en los dos matches y Lou Gehrig sólo pudo dar un double y un single.

Anotación por entradas

New York . . . . 020 002 200—6
Cleveland . . . . 000 330 10x—7

SEGUNDO JUEGO
NEW YORK

	V.	C.	H.	O.	A.	E.
Combs cf	4	2	2	1	0	0
Sewell 3b	4	1	1	0	1	0
Ruth lf	4	0	2	1	0	0
Walker lf	0	0	0	1	0	0
Gehrig 1b	4	1	0	8	1	0
Chapman rf	5	2	2	1	0	0
Lazzeri 2b	5	2	2	2	3	0
Dickey c	4	0	2	8	0	0
Crosetti ss	3	0	2	4	3	0
Ruffing p.	4	0	0	1	3	0
Totales	37	8	13	27	11	0

CLEVELAND

	V.	C.	H.	O.	A.	E.
Porter rf	4	1	2	1	0	0
Burnett 2b	5	1	2	3	5	0
Averill cf	5	0	4	2	0	0
Vosmik lf	5	0	0	1	0	0
Boss 1b	5	0	0	10	2	0
Kamm 3b	3	1	1	0	2	0
Knickerbocker ss	3	0	0	3	2	0
Pylak c	3	0	2	6	1	0
Brown p	0	0	0	0	0	0
Bean p	2	0	0	1	1	0
Z Rawers	1	1	1	0	0	0
Connally p	0	0	0	0	0	0
ZZ Ferrell	1	0	0	0	0	0
Craghead p	0	0	0	0	1	0
Totales	37	4	12	27	14	0

Z bateó por Bean en el 7.
ZZ bateó por Connally en el 8.

Anotación por entradas

New York 401 110 001 8
Cleveland 011 000 200 4

Sumario

Empujadores Dickey 3. Chapman 2. Combs, Gehrig, Lazzeri, Averill 2. Vosmik, Bean Two base hits. Burnett Powers, Crosetti, Pytlak. Home runs. Combs. Lazzeri, bases robadas, Lazzeri. Sacrifie Sewell. Double plays. Sewell, Lazzeri y Gehrig, Boss Knickerbocker y Boss, Ruffing, Crosetti, y Gehrig, Quedados en bases New York 7 Cleveland 10. bases por bolas Bean 1. Craghead 3. Ruffing 4. Struck out. Bean 4. Connally 1. Ruffing 7. Hits a Brown 6 en 2.3 inning a Bean 6 en 6 1.3 innings a Connally 1 en 2..

GORDON RHODES NO PUDO TRIUNFAR POR FALTA DE CONTROL

Cuatro bases por bolas que dió en sucesión en el 5o. produjo el empate

CHICAGO, mayo 7. (AP.) — Los White Sox y Boston dividieron un reñido y bien jugado double header ante 20.000 fans, ganando los chicagoenses el primero, 4 por 3 y perdiendo el segundo, 3 por 2.

La falta de control de Gorden Rhodes, que dió cuatro bases consecutivas para forzar la carrera del empate en el quinto, costó a los Red Sox el inicial, pero sacaron buen partido al pitching de cinco hits de Henry Johnson en el segundo encuentro.

Roy Johnson, que pegó cinco hits en el curso de la tarde, bateó un homer en el primer game y Al Simmons y Johnny Hodapp duplicaron el batazo en el segundo juego.

El veterano Red Faber se anotó su segundo triunfo de vigésima campaña con los White Sox en el primero, cuando sustituyó a Gaston, que se lesionó una mano y dejó en blanco a los Red Sox durante los últimos tres actos.

BOSTON

	V.	C.	H.	O.	A	E.
Warstler ss.	4	0	0	1	6	0
Fothergill (3)	1	0	1	0	0	0
Seeds (4)	0	0	0	0	0	0
R. Johnson rf.	5	2	3	2	1	0
McManus 3b.	4	0	1	2	2	0
Jolley lf.	3	1	1	1	0	0
Alexander 1b.	4	0	1	11	0	1
Hodapp 2b.	3	0	2	3	1	0
Oliver cf.	3	0	2	2	0	0
Shea c.	2	0	0	2	1	0
Stumpf (1)	1	0	0	0	0	0
Gooch c.	0	0	0	0	0	0
Rhodes p.	2	0	0	0	1	0
Welch p.	1	0	0	0	2	0
Watwood (2)	1	0	0	0	0	0
Totales.	34	3	11	24	14	1

(1) Bateó por Shea en el 8o.
(2) Bateó por Welch en el 9o.
(3) Bateó por Warstler en el 9o.
(4) Corrió por Fothergill en el 9o.

CHICAGO

	V.	C.	H.	O.	A	E.
Hayes 2b.	4	1	1	5	5	0
Haas cf.	2	0	0	0	0	0
Swanson rf.	2	1	1	2	0	0
Simmons lf.	3	1	1	2	0	0
Appling ss.	3	0	1	2	7	0
Kress 1b.	3	0	0	9	0	0
Dykes 3b.	3	0	1	3	0	0
Berry c.	4	0	1	4	2	0
Gaston p.	2	1	1	0	0	0
Lyons (5)	0	0	0	0	0	0
Faber p.	1	0	0	0	0	0
Totales.	27	4	7	27	14	0

(5) Corrió por Gastón en el 6o.

BOSTON . . . . . 011 010 000—3
CHICAGO . . . . 002 010 10x—4

Empujadores: R. Johnson, Jolley, Hodapp, Swanson 2, Appling, Dykes. Two base hits: MacManus, R. Johnson, Hodapp, Oliver, Hayes. Home run: R. Johnson. Sacrifices: McManus, Swanson. Double plays: Warstler a Alexander; Appling a Hayes a Appling a Kress. Quedados en bases: Boston 9, Chicago 9. Bases por bolas: Rhodes 7; Welch 1; Gaston 4. Struck out: Rhodes 2, Gaston 2. Hits: Rhodes 6 en 4 2/3 innings; Welch 1 en 3 1/3 innings. Dead balls: Welch a Gaston. Wild pitch: Rhodes.

		C.	H.	E.
Boston	110 100 000	3	8	0
Chicago	020 000 000	2	5	0

Baterías: H. Johnson y Gooch. Gregory y Grube.

UNA SOLA PRUEBA
¡ASMÁTICOS!!
LOFAOL
DROGUERIA "SARRÁ"

Cuide usted su estómago porque es la base de su salud
Yo padecí también como usted, pero me curó el DIGESTÓNICO
del Dr. Vicente
VENTA EN FARMACIAS

M.E.C.D. 2016

Editado por la Compañía DIARIO DE LA MARINA (S.A) cuyo programa consiste: «En la defensa de los intereses generales y permanentes de la Nación cubana, de los especiales de la Colonia española establecida en la misma y de la unión y armonía entre los diversos elementos que convíven en el país».—Artículo 1º de los Estatutos.

D I A R I O D E L A M A R I N A

Fundado en 1832. Dirigido hasta 1919 por don Nicolás Rivero y Muñiz. Oficinas: Habana, Prado 103; New York, Joshua E. Powers Inc. 320 East 42 nd. Street.

TELEFONOS: Dirección..... A-4131 Quejas, Talleres y Correo .. .. Administrador, Contador, Anuncios, Suscripciones.. M-7911—M-7912—M-7913 Jefe Redacción: A-3205 —Clasificados: A-3333 Agencia de Marianao FO-7380

Precios de suscripción al DIARIO DE LA MARINA: Habana y Provincias: Mes: 1.20. Trimestre: $3.25. Semestre: $6.25. Año: $12.00 Extranjero: Trimestre: $4.25: Semestre: $8.00. Año. $15.00. Edición Dominical (para el extranjero solamente) Semestre: $3.00. Año: $5.00.

VIDA MUNDIAL

De cómo se va transformando el Mandato de Palestina de Lord Balfour en una Jerusalén populosa, mercantil

Por TIBURCIO CASTAÑEDA

TODAVIA no hace dos años que al lado del muro de los suspiros, cercano al templo de Jerusalén, los judíos disputaban a golpes a los cristianos el terreno aledaño al muro religioso, con tanta vehemencia, que se contaban heridos graves entre las gentes del pueblo, pertenecientes a los dos bandos.

El mismo Lord Balfour tuvo que huir, en una ocasión, a escape de Jerusalén, para embarcarse en un puerto cercano a la Ciudad. Pero los ingleses aumentaron la policía del Mandato de Jerusalén y pusieron algún dinero judíos ricos de los Estados Unidos de Norte América para cultivar árboles frutales en las afueras de la Ciudad Santa, pudiéndose notar hoy que ha aumentado considerablemente la construcción de edificios habitables en el casco de la Ciudad de Jerusalén, y que la zona de árboles frutales que rodea la Ciudad Santa se ha ensanchado considerablemente.

Allí quizás ha aumentado en fervor religioso, si a éste acompaña la comodidad física; y esto apesar de no ofrecer peligros, ni la navegación, hoy tan perfeccionado, ni recibir, como en los siglos medios, a lanzadas los judíos de Jerusalén a los cristianos que, saliendo de la magnífica Catedral de Santiago de Compostela, en Galicia, atravesaban mares y tierras para besar la Tierra Santa en que nació y murió Nuestro Divino Salvador.

Yo, por mi parte, puedo decir que cada vez que veía y entraba en la magnífica Catedral compostelana, ya fuese yo acompañando a D. Emilio Castelar o a D. Eugenio Montero Ríos, pasábamos todo el resto del día recordando y comentando la intensa religiosidd de los españoles que arriesgaban su vida para postrarse de hinojos ante la Sagrada Cruz, símbolo de los padecimientos que Jesucristo sufrió en la Cruz en que murió, en Tierra Santa.

Después de la Gran Guerra y de de la creación del Mandato de Palestina por Lord Balfour, se ha hecho un gran cambio en la Ciudad de Jerusalén.

La Roma antigua y también la vieja Atenas han tardado mucho en ser reconstruídas, porque el tiempo había destruído los más renombrados de sus antiguos edificios.

Pero como la Ciudad de Jerusalén nunca fué destruída como Roma y Atenas, por terremotos y guerras, no será difícil, como no lo va siendo agregar edificios a los existentes.

En Jeruslén hay tres zonas en que se va construyendo muy de prisa. La ciudad vieja está rodeada de sus murallas, a manera de una Isla. Alrededor de esa ciudad vieja, se hallan los edificios religiosos y de caridad. A su vera se halla la Iglesia rusa y el convento del Monte de los Olivos, con su torre de estilo italiano; y muy cerca, el Hospicio de Nuestra Dama de Francia, facilitando esas construcciones la abundante piedra para fabricar, que no es muy dura de labrar.

El edificio citadino de los Jóvenes Cristianos, es magnífico y ha costado su construcción y materiales, un millón de pesos.

También es muy notable por su grandiosa construcción, la Casa del Gobierno.

Hay allí edificios lujosos y nuevos como el Hotel de Escocia.

Antes de la Gran Guerra, el mayor número de los habitantes de Jerusalén, que llegaban a 40,000, vivían de caridad, siendo el único negocio ,alojar a los peregrinos y turistas, que hoy suman diariamente, por término medio, unas 60,000 personas.

Las tropas inglesas que forman la guarnición de la Ciudad Santa y su policía, son más numerosas cada día, en proporción al aumento de la población y de sus edificios que han de ser vigilados y protegidos.

Ya se dice que muchos de los judíos alemanes expulsados de Prusia por el Canciller Hitler, quieren emigrar al "Mandato de Jerusalén", seguros de que los ingleses no los han de perseguir, como en efecto no los persiguen ni en Inglaterra, ni en sus Colonias.

A pesar de que la mayor parte de la Ciudad de Jerusalén se levanta en medio de las rocas peladas de Judea, sus suburbios, tales como Belén y Ramallah y Teli Aviv y Jaffa, se hallan habitados por las clases menos acomodadas de esa Ciudad Máter.

Hay en Jerusalén un moderno y cómodo servicio de ómnibus, que a pesar de los declives de algunas calles, facilita mucho el traslado de los pobladores de esa ciudad hasta la costa y viceversa, en una hora y cuarto, haciendo el servicio de día y de noche.

Todo eso explica el aumento de tráfico en esa histórica población.

El número de Bancos para el depósito y operaciones monetarias ha aumentado considerablemente desde que la seguridad personal umentó por la permanencia, allí constante de las tropas inglesas, y ya se habla de la apertura de una Bolsa de Valores y transacciones bancarias.

El número de Cinematógrafos y Cafés ha aumentado considerablemente desde dos años acá, es decir, desde que los ingleses han aplicado a Jerusalén su política de tranquilidad lograda por la fuerza de las armas.

Y los ingleses que constantemente recuerdan los atractivos de Londres, han dado el nombre londinense de Piccadilly a una parte, la más concurrida y comercial, de Jerusalén.

Como en las ciudades que empiezan a vislumbrar su grandeza como secuela de su riqueza incipiente, la música y la alegría que consigo traen forma también parte de la modernísima Jerusalén.

El proyecto de levantar una Universidad científica y literaria en Jerusalén, judía, modernísima, completando así la instrucción que da la suya a los hebreos, se verá pronto realizado, porque no es posible olvidar que en Jerusalén existe la parte administrativa, cultural y financiera del Mandato de Palestina y por tanto seguirá atrayendo capital a medida que los conflictos religiosos vayan desapareciendo, como en realidad ha sucedido en un espacio no mayor de dos años.

Ya se empieza a decir que los judíos que han sido expulsados de Alemania por Hitler, se refugiarán en Palestina, porque nadie creerá que la invitación que ha hecho la Universidad de Madrid al Profesor judío Albert Einstein para ocupar una cátedra en ella, se va a generalizar, hasta el punto de que se va a cancelar la orden de expulsión de los judíos, dictada en 1492, por los Reyes Católicos, Fernando e Isabel.

Sobradas cuestiones y bien difíciles por cierto tiene que resolver el actual Gobierno español, sin que se lance a acoger a los semitas que Alemania ha expulsado de su territorio.

CUENTECILLOS DE MI TIERRA

LA ULTIMA PREGUNTA

Si hace la casualidad que te detengas, amigo lector, en el pueblo de Villanueva de los Secanos, conocerás a Paco Lorente, el boticario mas simpático de todos los boticarios, que tiene una farmacia bien surtida y una clientela numerosa.

Pero he de añadirte que lo que sabe no lo aprendió en las aulas de la Universidad, sino más tarde, cuando ya hombre hecho y derecho, al faltarle su padre tuvo que luchar en la vida y ganarse los garbanzos a fuerza de trabajos, como era mas listo que Cardona y gozaba de una memoria privilegiada, entonces cogió los libros y aprendió lo que antes tuvo obligación de aprender y no lo hizo.

Es verdad que logró el título de Licenciado pero no lo es menos que lo debió al cariño que los Profesores le tenían a la repetición de examenes y sobre todo a la Diosa Casualidad que le protegió varias veces. Recuerdo que de una asignatura solo sabia seis lécciones de las ciento diez y ocho que tenia el programa y fué tanta su suerte que le tocaron en el examen dos de las seis que sabia, gracias a lo cual aprobó la asignitura más difícil de toda la carrera.

No podía negarse que hubo curso escolar en que ni siquiera compró los libros, pues el dinero que para ello le dió su padre, el bonachón de Don Bernabé, lo gastó en pasearse en coche por las calles y en beberse unas cuantas botellas de vino de Málaga, al cual era muy aficionado.

Tomaba en broma hasta las contrariedades mas grandes y no faltaba alegría, ni risa, en tertulia donde estuviese.

Hasta cuando le daban un suspenso se le veía contento y hablador, inventando ingeniosos epigramas y crueles frases de los que no salían muy bien parados los respetables y severos Profesores de la Facultad.

En cierta ocasión tenia que examinarse de botánica, de cuya ciencia no sabía ni la definición. Ya la habían suspendido en junio, y esperaba que ocurriese lo mismo en septiembre, como no hiciese Dios un milagro.

El día en que le correspondia su turno, llegó a la Universidad muy vestido de negro y con gasa en el sombrero.

Al verlo uno de sus compañeros y paisano, se acercó a él y con tono afectuoso y tristón le preguntó:

—¿Qué ocurre, Paco? ¿Te se ha muerto algun pariente?

El estudiante se sonrío y contestó:

—No, amigo mio, me he puesto luto por mi mismo.

—¿Por tí?

—Es claro. Tenía este curso cinco asisgnaturas, de dos no me he examinado, en otras dos me han dado uno suspensos como la Catedral de grandes y me queda la botánica, en la que tendré el honor de que se me suspenda hoy, con esta hoja escolar podrás figurarte que al llegar al pueblo y enterarse mi padre, me pega una paliza que me mata. Dame por muerto y rézame el oficio de difunto.

Media hora más tarde se sentaba en el banquillo de los estudiantes, que para estos suele tener algo del banquillo de los ajusticiados.

Formaban el Tribunal tres catedráticos de los que no admiten recomendaciones, ni se apiadaban de su propio hijo. Además no ignoraban lo que Paco Lorente daba de sí incluso que alguno de ellos no había olvidado cierta burla de que fué objeto por parte de aquel examinando.

Sacó tres lecciones. De ninguna pudo contestar palabra. Hasta las palabras técnicas que el programa contenia eran de novedad para él. Como rara vez asistió a la clase jamás llegaran a su oido.

Tenia ya por seguro el reprobado y no ignoraba que ni la caridad podría salvarle.

Uno de los examinadores quiso hacerle la última pregunta y con tono solemne, le dijo.

—Ya que no ha contestado a las lecciones que le han correspondido, al menos me hará el favor de citar el nombre de algunas plantas de las llamadas rastreras y el fruto que producen.

Paco recordó el refrán de que perdido por uno perdido por mil y no quiso terminar, sin tomarle el pelo, al intencionado profesor.

—¿Conoce una «planta» rastrera?

—Justo.

—Pues las «plantas» de los pies que producen los callos y los sabañones.

Narciso Díaz de Escobar

La madre de un Presidente de Austria, a los 94 años de edad, es una de las líderes del país

En la víspera de su cumpleaños fué visitada por un periodista vienés, quien quedó desconcertado ante los vastos conocimientos internacionales de dicha dama

VIENA, 10 de abril de 1933. (SE.) El día antes de cumplir los 94 años de edad, la señora Marianne Hainisch, madre del ex Presidente de Austria, doctor Michael Hainisch, recibió la visita de un representante del popular cotidiano «Heraldo de Viena», con el que charló ampliamente sobre diversos temas de actualidad y donde se mostró, por sus amplios conocimientos internacionales y altísima cultura, con tal desenvolvimiento y recto criterio, que el propio periodista quedó casi desconcertado. Frau Hainisch es un vivo y latente ejemplo de la valía y mentalidad de la mujer austriaca donde se colige la alta preparación del sexo femenino, para poder desenvolver sus actividades por sí solas.

Hasta hace muy pocos años Frau Hainisch presidió la Asociación Austriaca Femenina, que con tanto fervor y entusiasmo fundara y es, realmente, asombroso el escuchar a esta mujer, que, muy cerca de la centuria, tiene ideas luminosas y un recto criterio de las cosas, que en la actualidad preocupan a gobernantes y gobernados. Se halla en plena facultad de sus derechos civiles y mentales y cuando trata los problemas internacionales, los define con tan alta serenidad y clara opinión, que valdría la pena—muchas de sus tesis—tomarlas por patrón y para ser estudiadas cuidadosamente. Exponiendo parte de sus teorías, se colige que en el fondo, unido a su gran corazón de mujer noble y delicada, la lógica siempre la acompaña y ello es motivo de que a su avanzada edad, le sonría un franco optimismo y vislumbre mejores días en el futuro de la humanidad.

Ella cree que el mundo está atravesando una fase biológica de su estabilidad social, para mejores encauzamientos y este estado de incertidumbre y congoja, violencias políticas y desquiciamiento de su base fundamental moral, no es otra cosa que la evolución inevitable de su traslación de principios. La guerra mundial que asoló los pueblos de la tierra—dice Frau Hainisch—ha sido la maldición más cruel que han sentido los hombres de esta generación y ella fué el producto de la soberbia y egoismo de espíritus mezquinos y almas protervas. La metralla holló la dulce belleza de la Madre naturaleza, los hermanos se odiaron como lobos—es decir—menos que fieras, porque ellas entre sí conviven y no se despedazan con la refinada crueldad de los hombres... Los pueblos perdieron la noción—(noción superficial)—de la civilidad y Dios fué entonces un mito al que se recordaba con cierta socarrona sonrisa. Pero hay una fuerza espiritual, inmanente y divina contra la burda materialidad de los malandrines. La tragedia no fué tanto, en lo que a moral concierne durante la conflagración mundial como lo es ahora, lo que llamamos «post-guerra»...

Pregúntele a cualquiera de los más significados estadistas, qué pueblo ganó la guerra, y los veréis perplejos, sin saber qué contestar. He aquí la recompensa de los feroces egoistas que llevaron a los hombres a las trincheras y hundieron en el excepticismo de la penumbra a los millones de seres que hoy se preguntan, como si volvieran en sí de una decrépita pesadilla: «¿por qué fuí a la guerra, con qué derecho maté a aquél, que nada me hizo y sabe Dios si andando el tiempo hubiésemos entrado en la familia?... El terror bíblico, la estúpida pregunta de Caín... Y es que este bárbaro fratricida primitivo vive escondido en cada hombre y sólo un alto concepto espiritual lo puede aventar de su corazón. Nadie ganó la guerra, todos perdieron la contienda... El pueblo que estime lo contrario, que levante el dedo.

—Yo no sé mucho del Comunismo de Rusia—ha dicho Frau Hainisch. Por lo poco que teóricamente conozco, lo hallo demasiado utópico, lo bastante perfecto para que los hombres lo conviertan a su antojo en parodia.

Frau Marianne Hainisch, madre del ex presidente de Austria doctor M. Hainisch y una venerable matrona de sólida cultura internacional.

Ahora se habla de Mussolini y de Hitler, como dos advenedizos, cual seres improvisados, pletóricos de osadía, que mandan con arrogancia y llegan a todos los extremos, para lograr sus medios. Yo tengo la creencia de que son dos hombres a los cuales, alguien que pudiera llamarse Dios o la Providencia escogieron como vehículos para aportar una misión a esos pueblos, que tras el decrecimiento de un inútil esfuerzo, que fué la guerra, sumidos en la abulia y el excepticismo y con gran caudal de indisciplina, ya no sabían que hacer en la tierra, después de cuatro años experimentados en la atrasada labor de matar a sus hermanos. Todo comienza ahora a evolucionar sobre el planeta. Alemania sufrirá mucho aún, antes de volver por los fueros de su estabilidad nacional, afianzada en la cultura y en la fuerza de su disciplina moral. Cuando digo Alemania, también pienso en Austria, porque la hegemonía cultural de estos pueblos siempre ha ido unida y han dado a los otros continentes, parte de ese caudal espiritual, que es lo que queda y eleva a los seres por encima de los aeroplanos, de los ejércitos arrogantes, de los acorazados y otras máquinas infernales, que destruyen el primordial concepto de civilización. Hay que reivindicar a Goethe, Wagner, Beethoven, Schiller ,etc.

—La mujer se crece y ya sabe cual es el medio de su defensa contra el yoismo de su compañero el hombre. El porvenir no es de la mujer, como infundadamente se ha dicho; parte del porvenir está en las manos y en el corazón de las compañeras del sexo masculino. Yo, que soy la fundadora de la Asociación Feminista Austriaca, puedo hablar del incremento que, de tiempo a esta parte, la actividad de la mujer y la voluntad tesorera de su labor, está haciendo por su independencia moral a intelectual. La cultura nos abrirá las puertas del Olimpo y hasta la granítica mole del Himalaya pudiera doblegarse a su influencia espiritual. La literatura espera mejor ambiente para definir una orientación que aun no ha conseguido. No creo que se haya escrito aún la novela fundamental sobre la bélica conflagración, que derrumbó los principios sociales de la humanidad. Glaser, Remarque los más leídos son simpáticos cronistas, que han referido o informado, con galanura de estilo y con una gran fuerza creadora de imaginación. El «vanguardismo» en arte, tanto en pintura, poesía como en música y literatura, es el producto de atrofiados cerebros que se anquilosaron con el terror a la metralla y el estampido de los **scharapnels.** Toda esa amalgama desconcertadora, híbrida, faunesca, descoyuntada y hasta agresiva, no es otra cosa que eso: «la post-guerra». Como se trata puramente de material transitorio, el tiempo, la piqueta del Cosmos, restablecerá otra vez la razón y los hombres volverán a comenzar su vida...

Pero falta mucho tiempo aún. Tal vez varios siglos. He hablado con Albert Einstein sobre este fenómeno y de él son los conceptos, más que míos.

El mundo volverá por los fueros del romanticismo. El arte no puede estar en manos de una juventud inconsciente y decrépita y es muy difícil la suplantación de sus ideales y la forma plástica por la trivialidad de un concepto erróneo. Yo tengo cumplidos 94 años. Tal vez mañana vuelva a la tierra, lugar de origen material. Ustedes podrán ver de la futura elaboración de lo que será el mundo, cuando la depresión nerviosa no exista en los nuevos hombres, porque de ellos se espera la nueva manzana de la redención y son los que harán olvidar esta caótica vida que no parece terminar...

Hitler, Mussolini, Stalin, el mismo vanguardismo y todas las audacias avancistas que no convencen a las sanas mentalidades tienen razón de ser ahora y quedarán como las cenizas endurecidas para levantar una humanidad más piadosa y más sensible, como los escombros de Herculano y Pompeya serán las bases para nuevos pueblos, donde se viva más con la virtud humanitaria y con el amor al prójimo. Ahora todos estamos en el deber de reconquistar nos a nosotros mismos y para ello son necesarias pocas cosas: una sincera y grande fe en el porvenir espiritual y la confianza en el Supremo Arquitecto del Universo.

O. L.

Charlas Femeninas

Por Leonor Martínez de Cervera

¿SE REALIZARAN PRONTO?

HACE algunos días nos enteramos por la Prensa de que el doctor Céspedes, actual Secretario de Sanidad y Beneficencia, tiene el laudable propósito de introducir serias reformas en la Escuela Reformatoria de Guanajay que, en verdad, en lugar de ese nombre, merece el calificativo de «incubadora de viciosos y criminales». La noticia nos produjo gran satisfacción pues hace ya mucho tiempo que estamos deseando que alguien se interesase en mejorar las condiciones de ese reformatorio en el que entran chiquillos traviesos y mal dirigidos y salen hombres de pervertidos sentimientos.

En espera de nuevas noticias sobre el particular, hemos dejado pasar los días; pero en vista de que no se ha vuelto a mencionar tan vital asunto, nos decidimos a rogar al teniente coronel Céspedes que no permita que su noble intento vaya a engrosar el número de los hermosos proyectos que se quedan para siempre en el cofre del olvido y que, por el contrario se tome decidido empeño en llevarlo a la práctica lo antes posible ya que él se ha dado cuenta de la urgente necesidad que tiene nuestra República de poseer una escuela-reformatorio que al mismo tiempo sea un sanatorio para esas desdichadas criaturas que más que delincuentes, son seres enfermos que no tienen la culpa de venir al mundo con gérmenes morbosos que sus progenitores o los antepasados de éstos, les legaron en fatídica herencia. Es casi seguro que la mayoría de los infelices muchachos que allí se encierran, tienen más necesidad de ser recluídos en un sanatorio que en una escuela porque las causas que los inducen a obrar mal, radican en sus viciados organismos. Dignos de profunda conmiseración más que de desprecio, son esos desgraciados que enfermos ya desde que se agitan en el claustro materno, son más tarde criados en un ambiente mal sano para sus desmedrados cuerpecitos, y corroido por los vicios y el mal ejemplo de los que a su alrededor viven y que tan desdichados como ellos, fueron a su vez educados en tan letal atmósfera. Tratar con ruda impiedad a estas criaturas es condenarlas a vivir siempre en un infierno, moldeando en éste sus pobres almas sin recibir jamás un misericordioso rayo de luz que las ilumine y les permita ver y seguir la senda del bien.

Las escuelas reformatorias deben estar dirigidas al mismo tiempo por competentes profesores y por médicos psicoanalistas pues tanto espiritual como materialmente tienen que ser cuidados esos infelices niños para poder transformarlos en hombres dignos del aprecio de sus semejantes. Curar sus cuerpos científicamente y dirigir sus descarriadas almas con ternura y serenidad maternal, es el deber de los directores de esas escuelas y la obligación de los que están llamados a velar por el bien de la colectividad social.

Hace algún tiempo fue presentado a la Cámara por el representante Dr. Rodríguez Ramírez, un proyecto para mejorar las condiciones de los reformatorios de niños delincuentes, pidiendo el distinguido Representante que éstos fuesen dirigidos por personas competentes que después de estudiar detenidamente cada caso, adoptasen el procedimiento más adecuado para arrancar del alma del chiquillo el morboso gérmen sin recurrir a crueles y violentos castigos. Mas este proyecto tan digno de loa, no tuvo eco en los ámbitos camerales y el titulado reformatorio ha seguido transformando a los buenos en malos y a los malos en peores sin que se haya vuelto a levantar una voz pidiendo un poco de compasión para los infortunados muchachos que tienen la desgracia de ser encerrados en un tan dañino lugar.

Ahora de nuevo la esperanza nos acaricia haciéndonos esperar que los nobles anhelos del Dr. Rodríguez Ramírez se conviertan en dichosa realidad, por haber tomado la iniciativa el teniente Coronel Céspedes que en su actuación como Secretario de Sanidad y Beneficencia está demostrando ser un hombre activo y justiciero que con ojo clínico ve el mal donde existe y, sin titubeos, le aplica el remedio y hace la amputación sin atemorizarle los ayes del enfermo ni las alharacas de los deudos o amigos del paciente. Por esto es que confiados esperamos que el Reformatorio de Guanajay sea **reformado** de verdad para que al fin llene la misión que tiene encomendada, que no es la de tiene encomendada que es la de preparar hombres que puedan figurar en las agrupaciones de los cívicos y honrados.

Nunca como en estos momentos que se anuncian días de bonanza para nuestra maltrecha patria, para emprender tan meritoria obra. Que luche, pues, el Sr. Secretario de Sanidad y Beneficencia hasta llegar a ver convertidos en hermosa realidad sus honrosos propósitos que, sino dinero, esto le proporcionará la íntima satisfacción que tiene todo el que hace un bien, además del sincero aplauso de los que soñamos con el mejoramiento de la humanidad y la perenne gratitud de aquellos a quienes salvó de ir a un presidio o al hospital.

¿Se verán pronto realizados nuestros anhelos? El Dr. Miguel Céspedes Alvarez tiene la palabra... y tal vez los medios....

Disciplina escolar

Por Petra V. de Fabián

Definición, Concepto, Aplicación etc.

LA disciplina escolar es el arte de gobernar a los niños, habituándolos al orden, a la regularidad en los ejercicios y movimientos , a la buena conducta, al cumplimiento de los deberes; en una palabra: a las condiciones que hacen eficaz el trabajo de la escuela.

La disciplina es el alma de la escuela. Donde no hay disciplina no hay orden, donde no hay orden no puede haber enseñanza ni educación; el trabajo es infructuoso, la labor del maestro, estéril.

El niño está obligado a desplegar una actividad continua debido a su naturaleza movible y bulliciosa. Esta actividad infantil se manifiesta muy principalmente por medio de movimientos y juego, siendo éstos muy importantes para desarrollar ciertos órganos, como los centros cerebrales de asociación y la mielina, es decir, la vaina de los nervios. Es un gravísimo error prohibir o restringir en los niños esta actividad tan importante como inocente, pues el niño juega no tan solo porque quiere, sino porque debe jugar. La naturaleza le obliga porque es una necesidad tan imperiosa como el respirar. El secreto del arte disciplinario no consiste, pues, en reprimir esta actividad, sino en dirigirla o encauzarla, dando así aplicación a esa vida exuberante que desborda en el niño. Esta ha de ser la obra principal del educador. ¿Cómo realizarla? He aquí algo que considero imposible sujetar a reglas determinadas; como quiera que cada niño es un sujeto diferente, no debemos esperar que el resultado de tal o cual sistema o reglamento disciplinario tenga el mismo efecto en cada niño; queda pues, para el maestro, la difícil tarea de estudiar sus alumnos. Matco Arnold, el gran pedagogo inglés, declaró que su éxito como educador dependía de su identificación con sus alumnos en diversiones, pensamientos, aspiraciones, y por último en los estudios. Sabía enterarse del modo de ser de cada almuno y con cariño, persuasión y energía, sabía desarrollar en ellos una personalidad disciplinada; al mismo tiempo que mantenía siempre su carácter de maestro educador, se hacía accesible a sus discípulos, tomando en consideración su edad para ganar su confianza de tal manera, que lograba hacerles sentir siempre que él era su fiel y sincero amigo.

Deducimos, pues, que el educador no debe tratar colectivamente a sus alumnos, sino considerarlos y estudiarlos individualmente. Este estudio encierra el conocimiento de los característicos en las distintas edades, desde el párvulo en el Kindergarten hasta los adultos. Debe conocer tanto los peligros que cada edad presenta, como las ventajas de los mismos períodos. Desde luego, que si con todos estos conocimientos, el maestro no posee el arte de enseñar, su tarea será incompleta; es necesario que conozca a fondo el modo de impartir a sus alumnos lo que él ya posee y en la forma más provechosa y asimilable. La actividad desbordante (a veces irrefrenable) de los niños, dificulta la tarea del maestro, por eso hay que aprender a encauzar esta actividad para así convertirla en instrumento de enseñanza.

Sabemos que la enseñanza demanda orden y disciplina, pero este orden no debe consistir en un silencio sepulcral ni en la quietud apática de las almas deprimidas, si no en la actividad ordenada; el orden de la vida. La quietud forzada es perjudicial para la salud mental y corporal, ningún maestro debe obligar a sus alumnos a mantener el orden por este medio, ni tampoco imponerle tareas penosas, es preciso ocuparlos, si, pero en algo agradable, pues los niños ocupados, no producen desorden.

La frase de Luz y Cabalero: «Educar solo puede quien sea un evangelio vivo», me hace pensar en que, si el educador tiene que empezar por educarse a si mismo, así también tendrá que disciplinarse a si mismo para poder trasmitir en forma inteligente y eficaz la disciplina escolar a sus alumnos. De nada servirá la ciencia profunda a quien no sepa guiar su propia vida; el maestro tiene que estar siempre alerta, pues el menor descuido puede arruinar el fruto de un trabajo largo y rudo cuando no se posee la templanza de carácter, la serenidad de espíritu, producto de una disciplina bien asimilada.

Hay varios sistemas disciplinarios, sería muy largo estudiar someramente siquiera estos sistemas y como mi intención no es profundizar, solamente daré una idea de lo que me han enseñado el estudio y la experiencia.

Con infinita frecuencia se comete el grave error de aplicar un sistema autoritario en la disciplina escolar. Dice Patrascoiu que los que tal hacen, se fundan en un principio psicológico exacto, pero mal aplicado: se considera al niño incapaz de hacer uso adecuado de su libertad natural y por ésto le somete a un régimen impositivo y el educador. El hecho de que el niño sea incapaz de gobernarse a si mismo, no da derecho al educador de aniquilar la voluntad del educando, si no únicamente de guiarla o encauzarla por buena senda. La disciplina rigorista pertenece a los siglos pasados, cuando prevalecía el espíritu de dogma y servidumbre en la educación. La disciplina autoritaria aniquilada la energía física del niño, acostumbrándolo a obrar bien porque se le exige, más no por que se le haga comprender las razones y ventajas de su proceder.

Rosseau aconsejó el sistema voluntario, el cual se funda en el principio opuesto al de la disciplina autoritaria: considera al niño como ser moral con derechos naturales e inviolables, entre éstos, su libertad, que no debe ser restringida por una disciplina impositiva. Sin poder precisar el nombre del autor, recuerdo haber leído algo referente a la amplia libertad de los niños; dicho autor pide solamente como límites a esa libertad las reacciones naturales. Esto no pasa de ser una teoría, de lo contrario, ¿Qué llegaría a ser el niño si no conociera el bien y el mal más que por sus efectos? El niño no puede hacer buen uso de su libertad desde el momento que no distingue el bien del mal, ni lo útil de lo perjudicial.

Tenemos tristes ejemplos en pueblos poderosos de la tierra, del resultado fatal del sistema disciplinario, obra de una libertad educativa mal entendida.

Yo creo que el sistema disciplinario racional, es, entre todos los demás sistemas, el más conciliador pues siempre está basado en la razón y no en la voluntad del superir. Hay quien opina que este sistema disciplinario, se debe usar solamente cuando los alumnos pueden comprender el valor de las razones invocadas por el maestro, pero yo he podido observar que aún los niños más pequeños son sensibles a las exhortaciones que parecen excitar de una manera agradable sus sentimientos y su voluntad; he visto que en la mayoría de los casos aun cuando se tratase de niños que, por su salud y grado de sensibilidad sea más difícil el disciplinarlos, la palabra persuasiva, cariñosa, impresiona el oido y sugestiona el niño cuando va acompañada del gesto pero un gesto tan rico en expresión, que consiga fomentar el poder razonador del niño y encaminar su corazón hacia la calma y el orden. Las verdaderas relaciones entre el educador y alumno se establecen en las diversas raíces del sentimiento. Si éste al impartir fortaleza a estas raíces lo hace siempre saturado de justicia, amor y caridad, puede estar seguro que habrá desarrollado en sus alumnos un sentido interior de orden que les guiará siempre y que será imperecedero puesto que es producto de una labor razonada, cariñosa y justa, que actúa directamente sobre la voluntad y el corazón del niño en tal forma que hace la enmienda definitiva.

Se me ocurre que el verdadero educador jamás se sujeta a sistema disciplinario determinado, que su amor a la niñez le inclinará a disciplinar sus alumnos con el ejemplo,, siendo para ello como un Ideal siempre presente, pues que nada impresiona a los niños de manera tan honda y permanente, como las acciones de las personas que admiran. Feliz el maestro que puede ser ejemplo de templanza, paciencia y comprensión y que por su piedad y amor puro a Dios, jamás deje de comprender, aún en casos muy difíciles, a ninguno de sus pequeñuelos; que posee los elementos poderosos de bondad, previsión y paciencia para conseguir disciplinar el niño más rebelde.

El maestro que obra así seguramente habrá contribuído en la forma más grande y patriótica a preparar los hombres del mañana, que con carácter disciplinado no solo conseguirán su propia felicidad si no que gozarán de la más alta aspiración: hacer honor a su Patria.

Empresa Naviera de Cuba

Apartado No. 2490, Dirección Telegráfica: EMPRENAVE

Claves en uso: A. B. C., 4a. y 5a.

Edición Western Unión Walkims and Apedix

SAN PEDRO No. 6.—HABANA

TELEFONOS: A 6236. Pasajes y Fletes: A 5315. Información general: A-4780 Departamento de Tráfico: A 3973. Almacén. A 5034: Segundo Espigón de Paula: M 2680: Tercer Espigón de Paula.

NOTA.—La escalas de Port Au-Prince, Aux Cayes (Haiti), San Pedro de Macoris R. D. Aguadilla Mayaguez y Ponce P. R. Kingston, (Jamaica), son eventuales, esto es, se harán cuando el pasaje o la carga lo amerite

VAPORES EN SERVICIO: Presidente Machado; Baracoa, Cienfuegos, Eusebio Coterillo, Gibara, Guantánamo, Habana, Joaquín Godoy, Julián Alonso, La Fe, Las Villas, Manzanillo Rápido, Santiago de Cuba y Camagüey.

PUERTOS DE ESCALA: COSTA NORTE. — Puerto Tarafa Nuevitas, Manatí, (Victoria de las Tunas), Puerto Padre, (Chaparra) Gibara, (Holguín), (Velasco Bocas), Vita, Banes Nipe, Mayari, Antilla Preston, Sagua de Tánamo (Cayo Mambi), Baracoa, Guantánamo, (Boquerón y El Deseo) y Santiago de Cuba.

COSTA SUR.—Cienfuegos, Casilda, Tunas de Zaza, Santa Cruz del Sur, Manopla, Guayabal, Manzanillo, Campechuela, Media Luna, Niquero, Ensenada de Mora y Santiago de Cuba.

COSTA NORTE de VUELTA ABAJO.—Bahía Honda, Río Bracos, Puerto Esperanza, Santa Lucía, (Minas de Matahambre). Río del Medio, Dimas, Arroyo de Mantua y La Fe.

REPUBLICA DE HAITI.—Port-Au-Prince, Aux Cayes.

REPUBLICA DOMINICANA.—Santo Domingo, San Pedro de Macoris y Puerto Plata.

PUERTO RICO.—San Juan, Aguadilla, Mayaguez y Ponce.

JAMAICA.—Kingston.

Francia decepcionada con los arreglos de Washington

Se refleja en la opinión pública el sentimiento por que Herriot regresa con las manos vacías.

Por Clement Duval

PARIS, mayo 6 de 1933. (radiograma especial).—Aunque se había anunciado que el viaje de M. Herriot a Washington no llevaba otro objeto que el de conversar amistosamente con Mr. Roosevelt los franceses están muy decepcionados al verlo regresar con las manos vacías. Esperaban que M. Herriot hubiera conseguido algo tangible en Washington.

Porque los franceses recuerdan todavía que cuando M. Pierre Laval estuvo en Washington y conferenció con Mr. Hoover, trajo a Francia un Comunicado que aunque ya olvidado, animó de momento las esperanzas de Francia. Hay quien cree que si Mr. Herriot al embarcarse se hubiera llevado el pago de la deuda correspondiente al pasado mes de diciembre, tal vez hubiera regresado con la promesa de que el pago correspondiente a junio sería pospuesto.

Lo que más parece molestar a los franceses es que los corresponsales que acompañaron a M. Herriot en sus partes a la prensa constantemente mencionaban a Mr. Roosevelt en lugar principal como haciendo creer que era Mr. Roosevelt el que ordenaba y los demás los que lo complacían. Se hubiera deseado haber leído algo acerca de un plan de M. Herriot adoptado por Roosevelt o por Mc Donald.

Como la conferencia económica de Londres va a ser constituída por una combinación curiosa de elementos seleccionados entre la Cámara de Diputados y la Casa de los Comunes y Congreso norteamericano, el pueblo francés comienza a dudar que se llegue a acordar alguna medida tangible en dicha conferencia.

Créese en Francia que Inglaterra tendrá una ventaja en la Conferencia porque el sistema parlamentario inglés permite al gobierno una mano libre en los asuntos económicos. Lo mismo puede decirse en cierta manera con respecto a los delegados, y el Congreso americano. Pero en París es distinto. El Gobierno de Tardieu fué derrotado simplemente porque la Cámara de Diputados no estaba de acuerdo con algunas de las conversaciones en la Conferencia del Desarme. El Ministerio de Laval cayó más tarde por razones parecidas.

Y ahora se cree que el gobierno de M. Daladier probablemente haya sido caído antes del 12 de junio, fecha de la conferencia. De modo que no es posible saber a ciencia cierta qué parte puedan tomar los delegados de Francia en una conferencia internacional, ya que la vida de su gobierno depende de cualquier palabra que digan tales delegados o que dejen de decir.

Dos motivos se aducen para predecir la caída del gobierno de Daladier dentro de unas semanas. En el reciente congreso de Grenoble los socialistas acordaron desligarse de los radicales debilitando así la mayoría izquierdista en la Cámara. El otro motivo es la condición precaria del franco en particular. El acuerdo reciente con Inglaterra crea una extensión de la deuda externa de Francia con su consiguiente efecto debilitador en la posición del franco.

Por estos dos motivos los expertos creen que el Gobierno de Daladier caerá en breve y que se formará una combinación centrista en la cual probablemente tanto Herriot como Daladier tendrían puestos. Esto sin embargo se presta a muchas conjeturas porque al llegar hoy M. Herriot, ya se han comenzado ataques contra ex-premier en la Cámara y es dudoso que pudiera estar entre los elegibles cuando llegue el momento de constituír un nuevo gobierno.

Corresponsal.

M.E.C.D. 2016

ANUNCIOS CLASIFICADOS DE ULTIMA HORA

ALQUILERES

a1 HABANA.

HABANA: ALQUILO primer piso alto Lamparilla No. 96, entre Mensserrate y Bernaza, vestíbulo, sala, tres cuartos, baño, intercalado completo, comedor, cocina, servicio criada. Puede verse de 9 a 12 y de 3 a 6. Teléfono F-4213.
A-1 13545 7 May. 9

SE ALQUILAN 2o. PISO de San Lázaro 177 de esquina dos grandes habitaciones, baño moderno y demás servicios. Informes en la bodega.
A-1 13536 7 May. 12

SE ALQUILA SAN Nicolás 79, 2o. piso, Sala, comedor y 3 cuartos, todo moderno, precio $25. Informes en la misma.
A-1 13565 7 May. 10

ALQUILO, 38, MODERNO primer piso altos, Lealtad 30, próximo a San Rafael, sala, comedor al fondo, cuatro cuartos, baño intercalado, cocina de gas, cuarto y servicio de criados. Visible de 9 a 12 y 3 a 6.
A-1 13552 7 May. 12

a4 MARIANAO Y SUS REPARTOS

CALZ. COLUMBIA Y AVE. 12

ALTURAS DE ALMENDARES

Precioso chalet, Estilo Español, exterior e interiormente, con frente a tres calles, rodeado de jardín, sala, hall, comedor, pantry, cocina, cuarto y baño de criados, en la planta baja; seis cuartos y dos baños, en los altos, dos garages. Llaves enfrente, «Villa Azul».

INFORMES: M-9080
U-H. A-4 9779 1 Ab. 30

b1 NAVES-LOCALES.

O'REILLY 51

entre
Aguacate y Compostela
PARA UN BUEN ESTABLECIMIENTO
Se alquila éste magnífico LOCAL
Informes:
M-7911 e I-2692

OFICINAS Y ALMACENES

Con elevador eléctrico de pasajeros y carga.

Oficios Núm. 40

Se alquila este edificio de construcción moderna.
Se compone de cuatro pisos, cada piso con 700 metros aproximadamente, Fabricación sólida de concreto.
Se recomienda para grandes Compañías que pueden alquilarlo todo o por pisos. Se hacen las modificaciones y adaptaciones necesarias para el lujo que se desee.

nformes:
Machin & Wall Company
Ricla No. 8
B-1 11897

b4 HABITACIONES.

DOS SEÑORAS SOLAS alquilan una amplia habitación, vista a la calle, baño al fondo, Manrique No. 2, Quinto piso. Apartamentos 17. Sra. López.
B-4 13567 7 May. 11

O'REILLY 51

Se alquilan baratas y magníficas habitaciones, amuebladas y muy frescas, con abundantes baños, agua caliente a todas horas y teléfono. Buen servicio y moralidad.
UH. 11027 10 Ab. 30

SUSCRIBASE AL Diario de la Marina

SE SOLICITAN

s1 CRIADAS CRIADOS

SOLICITO CRIADA ESPAÑOLA, formal, de 25 a 30 años, que sepa servir mesa a la rusa y limpiar bien; con buenas referencias, $15.00 y uniformes. Vedado, Calle 15 número 380, entre 2 y 4. Venga después de las 9.
S-1 13523 7 May. 9

s2 COCINEROS

SE SOLICITA MUCHACHA para cocinar y ayudar a quehaceres. Revillagigedo 39, altos.
S-2 13563 7 May. 9

s3 MANEJADORAS.

SOLICITO MANEJADORA blanca que ayude limpieza. Exijo referencias. $10. B. No. 76, altos entre 23 y 21.
S-3 13569 7 May. 9

SE OFRECEN

s1 CRIADAS-CRIADOS.

DESEA COLOCARSE una joven española para criada de manos o manejadora; tiene referencias. Informan: Telf. I-7454.
O-1 13560 7 May. 10

DESEA COLOCARSE UNA joven española de criada de manos o de cuartos, sabe servir a la rusa, no le importa salir a los repartos, sin pretensiones y con referencias. Telf. F-2545.
O-1 13564 7 May. 9

DESEA COLOCARSE joven española para criada de manos, comedor o cuartos, muy trabajadora y con buenas referencias. Telf. A-2062.
O-1 13553 7 May. 9

SE DESEA COLOCAR una joven española, de criada de manos, comedor o cuartos, tiene buenas referencias. Telf. X-3982.
O-1 13543 7 May. 10

SE OFRECE UNA muchacha fina de habitaciones y costura, sabe trabajar y atender bién a la ropa y da informes. Teléfono M- 7789.
O-1 13525 7 May. 11

DESEA COLOCARSE joven española para criada de manos o habitaciones, sabe cumplir con su obligación y no me importa ayudar en la cocina. Teléfono M-3652.
O-1 13519 7 May. 9

SE COLOCA UNA JOVEN española, para criada de manos o comedor, lleva tiempo en el país; tiene referencias. Teléfono U-3150.
O-1 13512 7 May. 10

SE DESEA COLOCAR una joven española de criada de manos o manejadora, entiende de cocina, tiene referencias. Informan: Telf. A-0850.
O-1 13555 7 May. 10

ESPAÑOLA: DESEA colocarse para criada de manos o para todos los quehaceres de corta familia. Informan: F-2375.
O-1 13559 7 May. 10

SE OFRECE SEÑORA española de mediana edad para los quehaceres de casa particular, es seria y de confianza. Teléfono A-7589.
O-1 13557 7 May. 10

SE OFRECE MUCHACHA española, sirve bien comedor, sabe coser, cortar algo; otra muy buena cocinera, cocinar y limpiar, poca familia. Ambas buenas presencia y referencias. Telf. M-7122.
O-1 13521 7 May. 9

s2 COCINERAS-COCINEROS

SE DESEA COLOCAR una joven española para cocinar, ayuda a la limpieza; tiene referencias. Informan: Teléfono F-1325.
O-2 13561 7 Ma. 9

SE DESEA COLOCAR una señora española, para cocinar y limpieza, prefiere dormir en su habitación. Informa en telf. M-4429.
O-2 13556 7 May. 9

SE DESEA COLOCAR una muchacha para cocinar o limpiar y cocinar, sabe trabajar. Rayo 29. Telf. M-2563.
O-2 13551 7 May. 9

SEÑORA española, desea colocarse cocinera repostera, sabe cumplir su obligación. Telf. FO-2301.
O-2 13544 7 May. 10

DESEA COLOCARSE una cocinera que entiende de repostería. Tiene buenas recomendaciones, siendo poca familia, ayuda en la limpieza. No duerme en la colocación. Teléfono F-3945.
O-2 13534 7 May. 10

SE OFRECEN

s2 COCINERAS-COCINEROS.

UNA MUCHACHA española, desea colocarse para cocinar y limpiar a corta familia; tiene quien la garantice. Teléfono F-1140.
O-2 13524 7 May. 9

SE OFRECE SUPERIOR cocinera de color, repostera, sale de la Habana, otra cocina bien, ayuda en limpieza, o lavar. Las dos con referncias muy buenas. Telf. M-7122.
O-2 13522 7 May. 9

COCINERO REPOSTERO joven español, ofrece sus servicios a casa particular, conoce las tres cocinas, principalmente, a la francesa, es limpio y ordenado, económico, con referencias de casas conocidas. Telf. FO-2727.
O-2 13568 7 May. 10

SE OFRECEN

s2 COCINERAS-COCINEROS.

SE DESEA COLOCAR una joven española para cocinar o cocinar y limpiar, no menos de $15 pesos; tiene referencias. Teléfono U-6629.
O-2 13520 7 May. 9

SE OFRECE ESPAÑOLA para cocinar y limpiar magnífica referencia, dormir fuera. Informan: M-9264.
O-2 13537 7 May. 10

s3 MANEJADORAS.

DESEA COLOCARSE joven española de manejadora o criada de manos. Sueldo mínimo $15. Teléfono M-3857.
O-3 13535 7 May. 10

SE OFRECEN

s9 JARDINEROS.

DESEA COLOCARSE joven español de jardinero o criado; tiene recomendaciones de casas que trabajó 3 y 4 años, sin pretensiones. Informan: teléfono FO-2724.
O-9 13554 7 May. 11

JARDINERO JAPONES, desea colocarse para casa particular o finca. Bien entiende toda clase de jardines; tiene buena recomendación. Informan: Telf. A-9814. Llame por Vicente.
O-9 13566 7 May. 10

SUSCRIBASE Y ANUNCIESE EN EL «DIARIO DE LA MARINA»

COMPRAS

15 OBJETOS-VARIOS.

SE COMPRA BOTE DE VELA. Escriban todos los detalles a J. F., Apartado No. 1334. Habana.
C-15 13515 7 May. 10

DINERO-HIPOTECAS

d2 SE OFRECE.

FACILITO DINERO en hipotecarios, alquileres de casas ,bóvedas y panteones; mucha reserva; firmo en el día J. Llanes, Sitios 42, esquina San Nicolás. Telf. M-2632.
D-2 12599 27 May 8

INFORMACION CATOLICA

Las acostumbradas fiestas patronales de la congregación de la Anunciata se han celebrado en la iglesia de Reina con extraordinaria solemnidad y numerosa concurrencia

La Congregación Mariana de La Anunciata, ha celebrado sus fiestas patronales con inusitado esplendor los días 6 y 7 del actual.

Se ajustaron al siguiente programa:

Día 6: A las ocho y media de la noche se reunieron en la Iglesia de Reina los congregantes marianos de La Anunciata, presididos por el presidente general, doctor Ramón G. Echevarría y los de las Secciones de Caballeros y Jóvenes, doctor Oscar Barceló y señor José Casas; la Agrupación Católica Universitaria con su presidente el joven estudiante de Derecho señor Luis Delgado y los alumnos de La Academia Obrera de La Anunciata, los cuales están bajo la dirección técnica de la Juventud Católica Universitaria, que es la encargada de La Academia.

Ocuparon toda la nave central del amplio templo de Reina.

En las laterales se situó un público numerosísimo.

Todos los congregantes marianos y los jóvenes universitarios ostentaban la librea de Hijos de María.

En el altar mayor, el director de La Anunciata R. P. Esteban Rivas, S. J., expuso el Santísimo Sacramento asistido del Hermano Coadjutor Eugenio Ocerín, S. J. y la Corte Angélica del templo.

El altar mayor y su presbiterio, presentaban un hermosísimo aspecto. Todo engalanado con plantas y flores de los colores blanco y azul.

Formaban un conjunto verdaderamente celestial.

Confeccionó este preciosísimo ador no el jardín Trías, en colaboración del sacristán de la Iglesia.

Fué obsequio el adorno de las distinguidas damas señoras María Mendoza de del Valle, Camarera de La Anunciata y Beba Moya de Díaz.

Fué muy elogiado su generoso obsequio a la Patrona de La Anunciata.

Rezado el Santo Rosario, escogidas voces bajo la dirección del maestro señor José Fuentes, organista de esta iglesia, interpretaron magistralmente inspirados motetes de Haller.

Terminados los cánticos sagrados, ocupó la Cátedra sagrada el R. P José Rubinos, notabilísimo literato, de la Compañía de Jesús, profesor del Colegio de Belén.

Pronunció el Padre Rubinos un sublime sermón.

Tomó como texto las siguientes palabras de los Salmos:

«Tu juventud se renovará como las plumas del águila».

Prueba con gran erudición que esta renovación se verifica en el hombre constantemente por la influencia bienhechora de la Virgen María en la Iglesia Católica, puesto que no está la juventud en lo exterior, sino en la lozanía del Corazón que se rejuvenece cada día con nuevas virtudes celestiales, que lo harán eternamente joven. Por eso no solamente sois jóvenes los que en la edad de la juventud disfrutáis, sino que también los que de vosotros os encorvais un poco hacia la tierra, porque es joven vuestro corazón, en el que florecen flores de celestial hermosura que producirán frutos de perenne juventud celestial.

Si la hermosura juvenil fuera sólo lo exterior, triste condición sería la del hombre. Se parecería a esos muñecos que en cuanto pierden su barniz y esmalte, se les arrincona.

El corazón del congregante mariano está rebosante siempre del licor riquísimo, del aroma celestial que despide la fragancia de las virtudes cristianas.

Nunca faltarán flores en los altares de María. Y hoy como ayer y mañana, florecerán estas flores de los campos y lo que es más importante, las flores del corazón. Y esto sucederá aunque la Iglesia perseguida por la revolución atea se vea obligada a encerrarse en las entrañas de la tierra, pues probado tiene que de las profundas raíces de la tierra sabe sacar flores de celestial belleza.

Renán y Viviani, en sus respectivos tiempos, pronosticaron que esas flores y la luz de los cirios se marchitarían y apagarían; pero si hoy levantaran sus cabezas verían que sigue rejuveneciendo incesantemente la juventud en el Catolicismo.

Se dirige a los congregantes que se van a consagrar a María, y les recuerda que la Santísima Virgen María como se reza en la Salva, es **vida, dulzura y esperanza** nuestra, exhortándoles a acudir a Ella en estas horas de amargura por que el mundo atraviesa.

Vais a ofrecer la flor del Corazón a vuestra Madre celestial, imitad a Jesucristo que en el Calvario, Sacerdote y Víctima, ofrece a la Virgen María la primera flor del corazón humano en la persona de San Juan. Flor de virginal pureza, que él tuvo reclinada sobre su divino corazón en la noche de la Cena.

Hoy hay dos juventudes: la que se acerca a María y a su servicio se consagra y es prenda de regeneración temporal y eterna.

La otra, es la que se sumerge en las charcas hediondas de los vicios y que en breve se marchita sembrando por doquier la desolación y la muerte.

Agrupados en la juventud que a María se consagra, y que tiene la misión de hacer florecer las virtudes cristianas de paz y amor y los frutos de eterna salvación.

Causó profundísima impresión en el numerosísimo auditorio.

Fué felicitadísimo.

Siguió al sermón, el acto tiernamente conmovedor de la Consagración de treinta jóvenes, unos aspirantes de la Agrupación Católica Universitaria y otros de La Anunciata.

Ofició en la grandiosa ceremonia el M. R. P. Ignacio Francia, Vice-Provincial de la Compañía de Jesús.

Terminada esta bellísima escena, el mismo ilustre jesuita, reservó con toda pompa y majestad el Santísimo Sacramento y entonó a continuación la Salve, ante el trono de la Anunciación de la Virgen, grupo escultórico de gran mérito artístico colocado en el presbiterio al lado de la Epístola, en medio de exuberante jardín de plantas y aromáticas flores.

Se interpretó por nutrido coro de voces, la Salve de Hernández, siendo felicitadísimo el maestro Fuentes por la fina interpretación.

Fueron unas Vísperas muy grandiosas.

A las diez de la noche, los fieles se retiraron, mientras que los consagrados a la Virgen pasan al local social de la Agrupación Católica Universitaria, sito en el edificio de la Anunciata, donde esta Agrupación les obsequió con una grandiosa recepción y un exquisito menú, servido por los Universitarios, bajo la dirección del Padre Felipe Rey de Castro, S. J., Director de la Juventud Universitaria.

Presidieron la recepción el M. R. P. Ignacio Francia; los Padres Maurilio Pinacho, Esteban Rivas, José Rubinos y Angel Olano, doctor Ramón G. Echevarría, doctor Valentín Arenas y los congregantes veteranos de la Anunciata o sea los que llevan 50 años de congregantes.

Presidía el salón un gran cuadro de la Inmaculada al cual servía de dosel la bandera de la Patria.

Dió la bienvenida a los nuevos congregantes el Presidente de la Agrupación Católica Universitaria, señor Luis Delgado.

Les exhortó a laborar con el ejemplo de su virtud y con el trabajo de su talento, por la regeneración moral e intelectual de la Patria.

Vuestro lema desde hoy debe ser: **«Virtud y Ciencia»**, para lo cual debéis debidamente prepararos.

Da gracias a la Anunciata por la colaboración desinteresada que presta a la Agrupación Católica Universitaria, loando al Director Padre Rivas, S. J. y al Presidente doctor Echevarría.

Ensalza la labor del Director de la Agrupación Católica Universitaria R. P. Felipe Rey de Castro S. J.

Saluda al doctor Valentín Arenas Presidente general de los Caballeros Católicos de Cuba y al R. Gran Caballero del Consejo San Agustín número 1390 de los Caballeros de Colón.

Es ovacionado el Presidente de los Universitarios, así como las personas a quienes el saludó.

En nombre de los nuevos consagrados como Congregantes Marianos, hace uso de la palabra el doctor José Lázaro,, ex profesor de la Universidad de Puerto Rico y actualmente profesor del Colegio de Belén.

Es joven de una mentalidad asombrosa.

Durante tres cuartos de hora, pronunció un majestuoso y profundo discurso sobre el triunfo de los valores espirituales en el mundo.

Estudia la invación atea y materialista desde el siglo anterior hasta nuestros días. Presenta su bancarrota y la reacción espiritualista que se está operando en el mundo. Cita las eminencias que en Europa y América, trabajando con valeroso empeño en esta restauración.

Dedica un párrafo a este trabajo en Puerto Rico, su amada Patria, y se congratula que aquí en Cuba haya surgido esta Agrupación de jóvenes, que por la virtud y el estudio, se proponen hacer resurgir en su Patria, los valores espirituales de la Iglesia Católica, Apostólica y Romana, que ya no se la mira como cosa arcaica sino que se la estudia como lo más novísimo en materias sociales, siendo sus Encíclicas glosadas en los Senados de las más importantes naciones.

Colosal estuvo el doctor Lázaro, al cual la Asamblea puesta en pie le tributó colosal ovación.

Muy merecida.

En nombre de los Caballeros de Colón, el Hermano Antonio Alegría Mujica, R. Gran Caballero del Consejo San Agustín número 1390, saluda a la Agrupación Católica Universitaria, congratulándose en su fundación y pidiendo para ella apoyo y cooperación.

Se extiende en consideraciones sobre el resurgimiento católico de Cuba aplaudiendo la labor del doctor Valentín Arenas, al que designa como el más popular de los católicos de Cuba.

Fué muy elogiado el Hermano Alegría por su magistral discurso.

Después el rico buffet, y a las 11 y media desfile.

Por hoy cerremos esta reseña, que continuaremos mañana con las fiestas del día 7.

Gabriel Blanco.

VARIOS CULTOS QUE SE ANUNCIAN PARA MAÑANA EN DIVERSAS IGLESIAS

A SAN ANTONIO DE PADUA

Se celebran los Trece Martes de San Antonio en San Francisco a las 7 y media y 9 a. m. y 5 p. m.

En Reina, a las 8 a. m.. En el Angel a las 8 a. m.

En la Caridad a las 8 y media a. m.

En Jesús del Monte a las 8 y media a. m.

En la capilla de las Escuelas Pías de San Rafael a las 9 a. m. por la Pía Asociación de San Antonio de la Parroquia de Monserrate.

MES DE MARIA

En todos los templos, los piadosos ejercicios del Mes de María.

Según los programas recibidos, se celebran a las 5 en Reina, Santo Angel y Reparadoras.

A las 5 y media p. m. en Jesús María, Santos Suárez, Redentoristas, Nuestra Señora del Carmen, Parroquia de los Quemados de Marianao y Santo Cristo.

A las 7 y media de la mañana y 7 de la tarde en San Francisco.

A las 7 y media p. m. en la Merced.

A las 8 de la noche en la iglesia parroquial de Guanajay.

SANTAS MISIONES EN LA CATEDRAL

A las 5 y media de la tarde, Santas Misiones en la Santa Metropolitana Iglesia Catedral de la Habana, para personas mayores solamente, por el R. P Felipe Rey de Castro S. J.

EN SAN JUAN DE LETRAN

El Jubileo Circular. La misa del Sacramento a las 8 y media a. m.

La reserva a las 5 p. m.

CARTAS DE NUEVA YORK

Después de pitchear pelota profesional durante 31 años, el venerable John Picus Quinn, ha rodado las escaleras del base ball organizado. Nunca llegó a anotarse un juego de «no hit no run». El «Bambino» continúa siendo la suprema atracción de taquilla y el player mejor pagado

LUQUE ESTA RINDIENDO UNA SOBERBIA LABOR EN SU ROLE DE PITCHER RELEVO Y MARANVILLE EN LA 2a. BASE

Por HUMBERTO PI MUÑOZ

Nueva York, Mayo 4 (Correo aéreo)

¡Farewell, Jack Quinn! Ahora sí que el veterano lanzador ha desaparecido del base ball organizado y quizá para siempre. A los 52 años ha sido despedido del Brooklyn Dodgers y ningún club en las Mayores parece inclinado a reclamar sus servicios. Con los pitchers de saliva prohibidos en todos los teams de las Ligas Menores, ¿dónde irá a dar el venerable John Picus?

Quinn pitcheó pelota profesional durante treinta y un años. Nació el 4 de Julio de 1881 en un pueblecito cerca de Hazelton, Pennsylvania. A los 21 años comenzó su carrera como pelotero profesional con el Club Connelsville; poco después pasó a las filas de los Yankees en donde estuvo tres temporadas al cabo de las cuales volvió a las Menores. En 1916 trabajaba para el Vernon.

Cuando a raíz de terminada la Guerra Mundial, la Liga de la Costa del Pacífico suspendió sus actividades, Quinn fué a dar al Chicago White Sox en donde terminó la temporada de 1918. Poco tiempo después fué reclamado por los New York Yankees. Esta operación dió lugar a un serio incidente entre Johnson, entonces presidente de la Liga Americana, y Charles Comiskey. El primero facilitó la transacción mientras que Comiskey, cuya posición y bienestar económico se los debía enteramente a Johnson, agotó todos los medios a su alcance para obstruccionarla. Johnson favoreció la entrada del Chicago en el circuito, eximiendo a Comiskey hasta de pagar la cuota estipulada por el ingreso de su Club.

Jack Quinn pitcheó en una docena de teams en ocho diferentes ligas comprendidas entre el Atlántico y el Pacífico. El viejo lanzador nunca se llegó a apuntar un juego no-hit no run, siendo la vez que más cerca estuviera de realizar tal hazaña cuando pitcheaba para el Vernon durante el 1917. Había llegado al noveno inning sin permitir a sus contrarios conectar de hit ni anotar una carrera, cuando con dos outs y Ping Bodie al bate, el alto mando de la novena optó por enviar al plate a un emergente novato. El recluta respondió produciendo una terrible línea de hit por encima de la cabeza de Quinn.

Con la salida del experimentado hurler, el pequeño grupo de lanzadores de saliva queda reducido a Burleigh Grimes, Red Faber y Fred Shelenback, del Club Hollywood en la Costa del Pacífico.

Dentro de pocos años esa clase de lanzadores habrá pasado a la historia. Big Ed Walsh y Happy Jack Chesbro sólo quedarán en la memoria de los fans como un exponente de la escuela fundada accidentalmente por Elmer Stricklett, entonces con el York en la ilegal Liga de los Tres Estados.

Solamente seis de los players que vestían uniformes en las Grandes Ligas cuando Babe Ruth hizo su aparición en el máximo circuito, permanecen activos en la actualidad. Ellos no son otros que Rabbit Maranville, el inacabable infielder del Boston Braves; Sam Jones y Urban Faber, del Chicago White Sox; Eppa Rixey, del Cincinnati Reds, nuestro compatriota Adolfo Luque, del New York Giants, y Herb Pennock, de los Yankees.

Del grupo solamente tres pitchers han podido permanecer consistentemente en las Mayores: Jones, Rixey y Faber; y un outfielder que es, naturalmente, Babe Ruth: Maranville, Luque y Pennock estuvieron en las Menores en el 1912. Luque encontró puesto fijo en las Mayores al entrar en el «Cinci» en 1918.

Esos siete players citados representan la Vieja Guardia del baseball. Por su escaso número se puede hacer una idea de lo difícil que es mantenerse durante 20 años jugando en el non plus ultra del baseball. Ello prueba también, si alguna duda queda, la clase de atleta que tiene que ser el Bambino para que en la actualidad sea el player mejor pagado y la suprema atracción de taquilla. Luque está rindiendo una soberbia labor en su róle de pitcher relevo, y Maranville todavía es la segunda base regular del Boston Braves.

Las apariencias del Babe hacen pensar mucho en un final muy próximo. Como estrella de primera magnitud. Ello sería una gran calamidad para el baseball. Y si tal cosa ocurriera al finalizar la presente temporada, por ejemplo, Ruth podrá hacerlo con la inmensa satisfacción de saber que ha realizado una labor pocas veces igualada por cualquier otro atleta.

LA FIESTA ANUAL A SANTA CATALINA DE SENA EN EL MONASTERIO DE SU NOMBRE

Con gran solemnidad y esplendor se ha celebrado en el Monasterio de Santa Catalina las fiestas anuales en honor de su Patrona Santa Catalina de Sena.

Iniciaron los cultos a las siete de la mañana con misa de comunión general armonizada que celebró el Padre Cipriano R. Guerra.

A esta misa, que se vió sumamente concurrida y fué armonizada con bellos motetes por el coro de religiosas, asistieron los terciarios y terciarias dominicas.

A las nueve dió comienzo la misa solemne de ministros a toda orquesta y voces en la que ofició el Prior de los Dominicos P. Angel Marina, asistido de los Padres Cipriano R. Guerra y Antonio Ibáñez.

La cátedra sagrada fué ocupada por el ilustre orador sagrado R. Padre Fabián Encina, quien de manera admirable hizo el panegírico de Santa Catalina de Sena, cantando sus glorias en bellos párrafos llenos de extraordinario sentimiento.

Al terminarse la fiesta, el Padre Encina recibió numerosas felicitaciones de la concurrencia selecta que invadía el bello templo de las Madres Catalinas.

El altar lucía un bello y artístico adorno floral confeccionado con extraordinario gusto por el sacristán, el joven artista Vidal Alfayete, que fué objeto de múltiples elogios por la obra floral ejecutada.

La parte musical fué interpretada por el coro de la Comunidad que interpretó bellas piezas, terminando con un gran Himno a Santa Catalina de Sena.

Asistió al altar el señor Vidal Alfayete y los jóvenes Antonio y Jesús Valdés.

Todos los cultos fueron dirigidos por el entusiasta Capellán del Monasterio R. P. Domingo Pérez.

El DIARIO DE LA MARINA felicita a la Comunidad de Madres Catalinas por la brillantez con que han celebrado sus fiestas patronales y de un modo especial a la Madre Abadesa y al capellán Padre Domingo Pérez.

FOLLETIN 16

WILLIAM J. LOCKE

Un Joven Afortunado

Novela traducida del inglés por Alejandro Frías Giraud

Cubierta en colores e ilustraciones en negro de J. LONGORIA.

Sociedad General de Publicaciones (S.A.)

Diputación 211. Barcelona. Valverde 21, dup. Madrid.

(De venta en la la Casa Wilson, Obispo 52. Teléfono A-2298)

thy. Al cabo de unos días de perplejidad en el desnudo y frío escenario, donde algunos extravagantes muebles destrozados servían para indicar tronos, escaleras, puertas de palacios y bancos de musgo; donde hombres y mujeres en trajes de calle se conducían al tratarse unos a otros del modo más ridículo, ejecutando las acciones más incomprensibles, cual si fueran fantasmas; donde el director de escena deteníase en mitad de una frase apasionada y gritaba: «¡Por Dios! ¡Que no martilleen así!»; donde nada se parecía en lo más mínimo al cuadro delicioso que acostumbraba encantarle desde su asiento de a chelín de paraíso..., al cabo de los primeros días comenzó a navegar a gusto en este extraño mundo y a sufrir su fascinación. Hallábase orgulloso del papel mudo que se le había asignado y que era el de un perezoso tocador de laúd, al servicio de una gran dama, que vagaba al pie de una escalinata en pintorescas actitudes. Estaba contento de no ser uno de los personajes insignificantes de la multitud de cortesanos que entraban en tropel y se inclinaban y saludaban y hacían como que hablaran unos con otros y se marchaban de nuevo. Dábase cuenta de que estaría siempre a la vista del público. No le hirió que el empresario se sirviera de él, sencillamente, como de un objeto decorativo.

Y sucedió que un día la primera actriz dijo en el ensayo:

—Si el que lleva el laúd pudiera dejar oir en esta escena algunas notas, o la orquesta por él, me favorecería en mi papel tremendamente. Es terrible este largo pasaje sin tener nada que decir.

Pablo aprovechó la oportunidad.

—Yo sé tocar el bandolín— declaró.

—¡Oh! ¿De veras? — exclamó el empresario. Y Pablo fué entregado en manos del director musical, y al ensayo siguiente, con un instrumento verdadero, tocó según el deseo de la actriz.

No dejó pasar la ocasión de anunciar a Juana que ya era músico.

Gradualmente fué haciéndose un lugar entre la cuadrilla heterogénea que anda por los teatros de Londres. Algunos parecíanle francamente vulgares; otros, pretensiosamente corteses; muchos eran jóvenes de buenas familias procedentes de las escuelas públicas y de las universidades. Su infalible instinto le llevó a una limitada camaradería con estos últimos. Poco sabía él de las cosas de que ellos hablaban, en que salían a relucir con frecuencia el golf y el cricket, así como Ibsen, que en aquel entonces calentaba la cabeza; pero escuchaba humilde, con la esperanza de instruirse. Cosechaba ahora los frutos de haber imitado a sus patronos, los pintores, como «mono amaestrado». Eran sus maneras algo exageradas; el sombrerazo que dedicaba a las actrices cuando pasaban por su lado en la puerta del escenario resultaba más rendido de lo juzgado necesario por la costumbre; estaba siempre más pronto para las cortesías que los jóvenes educados en las universidades; se inclinaba ante su colocutor más deferentemente de lo que se acostumbra, fuera de las reuniones palaciegas; pero, al fin, todo ello no era sino modales de buena crianza. Más de una actriz le preguntaba si era de origen extranjero. Recordaba la pregunta que Rowlatt le hiciera años pasados y, como entonces, sentíase raramente satisfecho. Se confesó de procedencia exótica: de origen italiano. Italia le resultaba novelesca. La primera vez que le dieron un papelillo y apareció su nombre en el cartel aprovechó la oportunidad para cambiarse un nombre ligado a desagradables alianzas y que no miraba como suyo. Kegworthy fué arrojado al limbo de las cosas vulgares y nuestro héroe se transformó en Pablo Savelli. Pero esto aconteció más tarde.

Pablo hizo amistades en las tablas. Algunas de las mujeres, mimándole y halagándole, hicieron cuanto fué posible para echarlo a perder; pero Pablo era demasiado ambicioso, le absorbían demasiado sus sueños de grandeza y sus empeños literarios y musicales de **dilettante**; era, en fin, demasiado niño todavía para que lo impresionaran. Apreciaba muchísimo más que los femeninos halagos, su nueva camaradería con los de su propio sexo. Instintivamente buscaba a éstos como busca el perro enfermo la hierba que le ha de curar, sintiendo, inconsciente, que los necesitaba para su desarrollo moral e intelectual. Por otra parte, las mujeres de teatro, con sus actitudes fingidas, le recordaban a las modelos de los pintores en sus primeros tiempos. No tenía intención de jugar al mono amaestrado de nuevo. Su masculinidad se rebelaba. El joven bárbaro se imponía. Encontraba mucho más de su gusto un día de ejercicio duro en el río que el calorcillo enervante de su pisito de Kensigton y el te y sandwiches tomados en compañía de cualquier sentimental Amarylis. Juana, que viera la representación, no desde un palco, pero sí desde un par de asientos circulares de paraíso —fué todo lo que Pablo pudo obtener del director de escena —y que había quedado profundamente impresionada por la actitud dominadora de su amigo sobre el fantástico mundito de entre bastidores, le había dicho con un sollozo que ahogó un suspiro:

—Ahora que tienes todas esas mujeres bonitas al retortero, supongo que no pensarás más en mí.

Pablo agitó la mano como espantando a las temibles huríes cual si se tratara de mosquitos.

—Yo estoy harto de mujeres bonitas— le contestó en un tono de sinceridad tal que Juana meneó la cabeza tristemente.

—¡Hola! Entonces debo suponer que me incluyes en el montón y que también estás harto de mí.

—No te preocupes— exclamó él.— Tú no eres una chica... en el sentido que digo yo. Tú eres una compañera.

—De todos modos, hay una porción de ellas más bonitas que yo — le contestó Juana, como retándole.

Pablo la miraba con la mirada escrutadora, casi brutal, propia de la obtusa juventud, y la contemplaba como un objeto del todo agradable a la vista. Sus mejillas de muchacha londinense, de ordinario sin color, estaban ahora arreboladas; sus ojos azules brillaban; tenía levantada la barbilla, y mostraban sus labios entreabiertos una hilera de blancos dientes relucientes. Vestía una linda blusa clara de sencillo corte y una falda de tono obscuro, y erguía su delicada figurilla todavía no del todo desarrollada. Pablo movió la cabeza.

—¿Bonitas dices? Algunas de ellas ...si no fuera por el colorete...

—Pero tú las mirabas mucho a todas...a pesar de la pintura.

Pablo prorrumpió en una risotada.

—De cerca están horrorosas... Tú, gatita tonta, ¿no lo comprendes?... Tenemos que hacerlo así; de otro modo, nadie desde las Butacas podría vernos la boca, la nariz ni los ojos. Desde las butacas parecemos magníficamente; pero de cerca somos unos esperpentos.

—¿Cómo iba a saber yo que eso era así? —dijo Juana.

—No hubieras podido, a menos de habernos visto..., a no ser que te lo hubiesen dicho. Ahora ya lo sabes.

—¿Pero realmente pareces tú también...un esperpento?

—¿Tan imposible te parece? —dijo Pablo riendo.

—Me alegro de no haber pensado nunca en dedicarme al teatro —dijo con ingenuidad Juanita, aunque combinando lo muy femenino de su razón con su atávico puritanismo.— No me habría gustado enbadurnarme así la cara.

—Te habrías acostumbrado — declaró Pablo, echándoselas de experimentado.

—A mí me parece horrible que te pintarrajees la cara —dijo ella.

Pablo se dirigió rápidamente a la puerta— se hallaban en el saloncito de la trastienda — brillándole un relámpago de cólera en los ojos.

—Si te parece horrible todo lo que yo haga, no puedo hablar contigo.

Se marchó. Juana se dió cuenta inmediatamente de que se había conducido mal. Acusóse a sí misma. Se había comportado atrozmente. Verdad era que tenía celos de las chicas del teatro; pero ¿no le había probado él en todo momento en qué poco las tenía? Y ahora él se había marchado... A los diez y siete años el amado ausente una hora es el amado desaparecido para siempre.. Juana, pues, se lanzó como una loca hacia el pie de la escalera, en la que crujían las pisadas de Pablo que subía.

—¡Pablo!

—¿Qué?

—¡Baja! ¡Baja, te lo ruego!

Pablo descendió y la siguió al saloncito.

—Te pido perdón—le dijo ella.

El la perdonó graciosamente, pues había llegado ya a la madura conclusión de que las mujeres son seres inconcebibles, cuyas incursiones en el terreno de la sinrazón deben ser miradas por los hombres con piadosa indulgencia. Y a despecho de la seriedad de que quería investirse, mostróse más risueño que nunca.

Barney Bill, que arribó al puertó de Londres, por así decir, con objeto de recoger carga, también asistió al teatro cuando se daban las últimas representaciones de la obra. Esperó, según lo convenido previamente con Pablo, a la entrada de la puerta del escenario y Pablo, al salir, le estrechó entre sus brazos y se lo llevó a un bar deslumbrador, de Picadilly Circus, donde apaciguó su sed con aires principescos.

—Parece mentira — exclamaba Billy enjugándose los labios con el dorso de la mano, después de un soberano trago en su jarro de a litro: — parece mentira que tú estés a mi lado tomando copas en un lugar tan

M.E.C.D. 2016

PROFESIONALES

p2 OCULISTAS

DR. HORACIO FERRER
Oculista. Consultas de 2 a 6 de la tarde, $5.00. Consultas a horas fijas, durante todo el día, $10.00 Línea y L. Vedado Telf. F-4831.
P-1 10397 11635 22 May. 22

p4 COMADRONAS.

ESTRELLA VIÑALS, Comadrona Hijas de España, Centro Benéfico y particulas. Ultimos procedimientos. Consultas gratis. Precios módicos. San Rafael 152, letra N. bajos esquina a Oquendo. U-2826.
P-4 9781 1 Ab. 30

CONSUELO RUDA
Comadrona Hijas Galicia y Centro Asturiano, exinterna de la Sala de Partos Balear. Consultas gratis en general a todos horas en Belascoain 74 altos, esquina a J. Peregrino (altos de la Joyería. Telf: U-5824.
P-4 10611 8 May. 8

CRONICA SOCIAL

LICO JIMENEZ

La Asociación cultural que lleva este nombre, y que radica en Hospital 10 altos, pospone la amortización que para este domingo último le correspondía por no haber alcanzado de acuerdo con su Reglamento el número de los ingresados.

Interesan que los que tienen los números 19, 23, 27, 31 32 y 49, pasen por la misma, según lo ordena el señor Emilio Pedro, su presidente.

LA FIESTA DE JUNIO

En los días tres y cuatro, celebrará la sociedad Sol de Occidente de Marianao, una espléndida Kermese.

La sociedad de Marianao, se verá favorecida por distintos elementos de la Habana que allí se darán cita. para recrearse con diversos atractivos.

UNA FELICITACION

Para la joven y distinguida señora Georgina Campos, la esposa de nuestro amigo el señor Luis Pérez, que celebró sus natales.

Hasta Gral. Lee entre D. Strampes y Figueroa, en Santos Suárez, fueron los saludos para la dama.

Y para el amigo y compañero que siempre quiero, aunque ya no labora en la Crónica, Sr. Jorge Luis Castañeda, quedan también consignado mis parabienes.

BRISAS DE OTOÑO

En Rosendo Collazo número 20, en los Quemados de Marianao, se efectuará un baile de Flores, en la noche del sábado 13.

El Jazz Band de Cartaya, la Orquesta de Felipe Valdés y el Sexteto Nacional, lo amenizarán.

ALEGRE JIRA

En la sociedad La Unión, de Santo Domingo, habrá el día 14 una bonita y entusiasta jira.

Para la misma he sido invitado por el señor Antolín Benítez, Secretario de esa entidad.

VELADA A MARTI

La nueva sociedad constituida en Buena Vista, organiza una velada conmemorativa para la noche del día 19, aniversario de la caída del Apóstol en Dos Ríos.

Se me ha comunicado para que a la vez haga un discurso en el cívico acto.

JOVENES AMIGOS

La sociedad del Vedado, esperará el 20 de Mayo, con una reunión bailable.

En sus salones de Once No. 37.

UNA COMADRONA

Joven y hermosa dama que siempre he distinguido mucho.

La señora María Eloisa Ramírez.

Con una amabilidad que refleja las delicadezas de su temperamento exquisito, me participa en bien redactada carta que se ha trasladado para Escobar 175 y medio entre Sitios y Maloja, donde consulta y atiende a sus numerosas amistades.

Para Nena Ramírez Roselló son los afectos del cronista y las consideraciones más deseadas.

BAUTIZO

En la Iglesia del Santo Angel, recibirá el agua baustismal en la tarde de hoy, el hermoso varón hijo de la hermosa y elegante señora Clarita Sancristóbal de Herrera y del amigo Sr. Gerardo Herrera Hernández.

Le pondrá por nombre al neófito Gerardo Miguel.

Reseñaré el acto.

EN HONOR DE LOS CRONISTAS

Hubo en la sociedad Jóvenes del Vals, una bella fiesta en homenaje a la Crónica Social. Presidió el señor Máximo Fiallo, Edelmiro Núñez y Carlos A. Cervantes y la Directiva en pleno, se verificó.

Hubo discursos de René Muñiz, de E. Núñez, del Presidente de la Sección de Instrucción señor Cervantes, del periodista Portuondo Calás, y del señor Pastor Albear escritor inteligente.

Dejo para mañana la reseña donde diré de la cancha que lleva el nombre de Fiallo.

EN EL VEDADO

Una recreativa tarde pasaron en el domicilio de los esposos Dolores Luis y Patricio Fernández, un grupo distinguido de la sociedad habanera.

A la elegante casa de 18 entre 11 y Línea, concurrieron las señoritas y jóvenes que a continuación citamos, Laudelina Rodríguez con R. Herrera, Mercedes Valiente con Ernesto S.; Hilda Mella con Juan Calderón, Lolita Caballero con Primitivo Ramírez, Mary Fernández, con Martín Martínez, Elvirita Fernández con Alfredo Ned Medina, Angelita Cárdenas y Guillermina Morejón, Gloria Alba, Mercedes Ramírez, Elvira Barreto, Mercedes Acosta, Aida Linares, Berta Borges, Guillermina Lara, Esther Ramírez, Rosa Barreto, Josefina Castro, Laura García, Yudich Leonard, Magdalena O-Farrill, Dulce Brrero y Josefina Quirós entre otras muchas.

Una tarde feliz.

EXPOSICION DE RAMOS

Está abierta en el Liceum del Vedado.

El artista Teodoro Ramos Blanco, autor del monumento a la madre de los Maceo, ha llevado a esos salones de la Calzada y A, valiosos bustos y esculturas magníficas que la sociedad habanera admira. Entre ellos sobresale el busto del ilustre patriota Juan Gualberto Gómez.

Alberto Ortiz COFFIGNY.

PROFESIONALES

p1 DRES. EN MEDICINA

DR. VALDES ANCIANO
Exclusivamente enfermedades NERVIOSAS Y MENTALES
Prado 20. Telf. M-1794.

DR. CABRERA, M. D.
Exclusivamente Radiología Rayos X y Diatermia en gabinete o a domicilio. Radium, Radioterapia, Radioterapia, Rayos Ultravioleta, San Miguel 116. Telf. A-4198.
P-1 12777 29 May. 15

DR. ABELARDO LABRADOR
Consultas gratis de 8 a 12. Pagas de 4 a 6 p. m. Medicina en general. Tratamientos, inyecciones intravenosas y análisis e investigaciones de todas clases, a precios muy económicos. El Departamento de Laboratorio a cargo del Dr. Leonardo García Fox, Catedrático de la Facultad de Medicina. Angeles 8, entre Reina y Estrella. Telf. A-0801.
P-1. 12049 22 May. 23

DR. FRANCISCO J. DE VELASCO
Corazón Pulmones Estómago Intestinos.
DR. RUBEN DE VELASCO
Corazón, Pulmones, Enfermedades de los niños. Consultas de 12 a 2 y de 2 a 4, días laborables. Horas especiales, previo aviso. Salud 34 Telf. A-5418.

DR. E. PERDOMO
Estrechez de la orina. Hidroceles. Sífilis, Impotencia. Calle C. número 4, altos de 1 a 4 Vedado Telf. F-4822.
P-1 12895 1 May. 31

ALQUILERES

a1 HABANA

CARDENAS 15 BAJOS. Sala, saleta, tres cuartos, cuarto de baño y demás servicios. Informan: Aguila 213 peletería La Horma Grande.
A-1 13430 7 May. 12

SE ALQUILAN
LAGUNAS 33 ALTOS, sala, recibidor, dos habitaciones, baño completo. comedor, cocina y una habitación con baño en la azotea. Llave en la misma 2 a 6 p. m.

SAN LAZARO 318 ALTOS, sala, recibidor, dos habitaciones, baño intercalado, comedor, cocina, servicios, criados. Alquiler rebajado. Llaves Lagunas 33, de 8 a 12 a. m.

AGUILA 319, BAJOS, sala, comedor, dos habitaciones y demás servicios. Alquiler muy barato. Llave en Suárez 137, de 8 a 12 a. m.

SUAREZ 137, BAJOS y altos, modernos, sala, dos habitaciones, baño completo, cocina. Alquiler muy barato. Verlos, de 2 a 12 a. m.

INFORMAN:
COMPAÑIA DE SEGUROS "EL IRIS"
Empedrado No. 34. Telf. A-1294.
A-1 13449 6 May. 9

SE ALQUILAN: Cómodas casitas con servicios modernos a precios reducidos en Lugareño 3 entre Ayesterán y Almendares y Cuba 18, frente al nuevo Malecón. Informes: A-6420. Obispo 16.
A-1 1357 6 May. 13

COLON 5, altos, sala, comedor, cuatro cuartos independientes; dos a dos; con un baño para cada dos habitaciones cuarto de criada, cocina. Llave bajos. Informan: U-1573.
A-1 13470 5 May. 15

EDIFICIO MARTA, Consulado 7, casi esquina Prado. Moderno piso alto, con todo confort, al estilo americano. Precio reducido. Hay elevador día y noche. Informes: el portero.
A-1 13468 6 May. 13

ALQUILO: Manrique 130, bajos entre Reina y Salud. Sala, comedor, tres cuartos, baño, cocina y patio. Cuarto y servicio de criados. Llave altos. $25. Informes: A-6420.
A-1 13467 6 May. 13

CONCORDIA 217 ALTOS, entre Infanta y Basarrate, Trocadero 109 bajos casi esquina Galiano y Salud 152 altos. Sala, comedor, 3 o 4 habitaciones. Modernas a precios rebajados. Informes: A-6420. Obispo 16.
A-1 134 66 6 May. 13

PRADO 62-BAJOS esquina Colón. Propios para establecimientos o familia larga. Llave e informes en la misma.
A-1 13465 6 May. 13

SAN RAFAEL 141 y 157, altos entre Lucena y Marqués González; y Marqués González 6, entre San Rafael y San José, sala, comedor, 3 cuartos, baño y servicios. Llaves la misma. Precio reducido. A-6420.
A-1 13463 6 May. 13

MALECON 4. AL LADO del Unión Club con entrada por San Lázaro 24 bajos propios para Club o familia larga. Llave en la misma. Informes. Obispo 16.
A-1 13461 6 May. 13

SAN LAZARO 159 ESQUINA a Campanario. Se alquila el segundo piso, ala, saleta, tres cuartos y demás servicios. Telf. M-4486.
A-1 13418 6 May. 9

[illegible]Z 19 ENTRE CUBA y Damas, alquilo piso alto, fresco, moderno, sala saleta, 4 cuartos, comedor al fondo, baño completo, cocina, cuarto, servicio criados, galería. Precio: $30.00. Se exigen referencias. Informes: Aguiar 19, bajos. Verse de 3 a 5.
A-1 13401 6 May. 9

REFUGIO 41, ALTOS. Se alquilan en $25.00, sala, saleta, 4 habitaciones, dos baños. Llave, Bodega Industria.
A-1 13424 6 May. 9

ALQUILO BAJOS de Consulado 24, a media cuadra de Prado, acera brisa, sala, saleta, 3 cuartos, baño completo, comedor, patio, cocina y servicio criados, $25.00. Llaves en la misma.
A-1 13398 7 May. 14

BERNAZA 37-C., SEGUNDO piso, sala, saleta, comedor, tres habitaciones, baño intercalado, cuarto y servicio criados, independientes. Llave en Imprenta. Informan: Telf. M-9093
A-1 12464 26 May. 12

Su anuncio clasificado en el Diario de la Marina, llega a las 7 de la mañana a donde a Ud. le interesa.
Llegue Ud. donde le conviene, no espere que vayan a buscarle, puede ser tarde.
Anúnciese en los Clasificados del
DIARIO DE LA MARINA

ALQUILERES

a1 HABANA

EDIFICIOS «CAGICA» Alquilo casas modernas, baratas y habitaciones independientes a hombres solo, situadas Máximo Gómez, Matadero y Cristina, al lado Mercado Unico. Informes: Cristina 4-B. Taller de Maderas. M-3555.
A-1 3615 4 Jun. 30

3a. ENTRE A. y B. confortabilísimas casa lujosa y bonita con terraza, sala, 3 preciosos y amplias habitaciones, hall al patio, baño intercalado, completo, pantry, cocina cuarto y servicio servidumbre. Precio muy rebajado. Informa: Goizueta F-3937.
A-1 13509 6 May. 12

NEPTUNO 165
Altos, sala, recibidor, comedor al fondo, galería, 6 habitaciones grandes, 2 baños intercalados completos, cuarto y servicio de sirvientes. Para verlos de 9 a 11 y de 3 a 5. Informan: Telf. A-7694.
A-1 13808 3 May. 11

PERSEVERANCIA 69, bajos, con sala, saleta, comedor, tres habitaciones, cocina y baño. Llave e informes en Concordia 44, altos. Teléfono A-2583
A-1 13492 7 May. 10

TROCADERO 72, bajos, con sala, comedor, dos habitaciones, cocina y baño. Llave e informes en Concordia 44, altos. Teléfono A-2483.
A-1 13491 7 May. 10

DESDE 15 PESOS, alquilo. Cádiz 64. cerca Infanta cuatro pisos, sala, recibidor, cuatro habitaciones, baño intercalado, comedor, cocina gas, llaves bodega Cruz del Padre. A-9745.
A-1 12352 25 May 11

INDUSTRIA NUM. 27
Se alquilan juntos o separados los pisos altos y bajos de esta casa, con comodidades para regular familia. Llaves e informes, en San Pedro número 6. Doctor Arturo A. Vázquez. Telf. A-9619
A-1 12941 1 Mayo 9

SE ALQUILA4N: Marina 21 frente al Parque Maceo y Aramburu 23 Bajos, por San Rafael 184. Modernas casas, sala, comedor, 3 cuartos. Precios rebajados. Informes: A-6420. Obispo 16.
A-1 13456 6 May. 13

ALQUILAMOS
Calle Sol 21 y 23, primero y segundo pisos y azotea; Oquendo 40, altos y bajos; Carlos III números 201 y 203, primero y segundo pisos; Jovellar 26, altos; Flores 28, altos y bajos; San Rafael y Basarrate, altos y bajos; Rodríguez y Ensenada, local para Bodega y altos para familias. Precios reducidos. Informan: Telf. A-1752 y Obrapía número 7.
A-1 12220 24 May. 9

SE ALQUILAN los altos de San Miguel 207, entre Infanta y San Francisco, compuestos de 4 habitaciones, sala, saleta, baño intercalado y servicios. $25.00. Informes en Tel. U-1590.
A-1 13377 5 May. 10

TAMBIEN CONCHA y Velázquez, en Luyanó, moderna, compuesta de sala, comedor, 3 habitaciones con baño servicio moderno. Más informes: Ramón G. Fernández. Telf. U-1157.
A-1 13055 2 May. 8

VIRTUDES 119-A., Y 119-B. Alquilo primero y segundo, modernos, baratísimos, sala, comedor, 3 habitaciones, baño intercalado, cuarto criados. Informan el mismo y en Bodega Gervasio y Virtudes.
A-1 13188 3 May. 11

MONSERRATE 41 ENTRE Empedrado y Tejadillo. Alquilo bajos, sala, 3 cuartos, comedor, patio, doble servicio y cocina. Informan: Telf. A-1736
A-1 12663 28 May. 9

VILLEGAS 111 ALQUILO. Primero, segundo piso, modernos, sala, recibidor, cuatro cuarto, baño intercalado servicios, comedor, cocina, gas. Llave en bajos. A-9745.
A-1 12351 25 Mry 11

LEA, QUE LE INTERESA: EN $18.00, POR SU PRECIO, NADA MEJOR
Se alquilan en $18.00, que resultan $15.00, las cómodas y ventiladas casas bajas, Calle Agustín Alvarez números 8 y 19, entre Marqués González y Oquendo, a dos cuadras de Belascoaín y una del Nuevo Frontón, acabadas de pintar, compuestas de sala, saleta corrida, tres habitaciones, cocina, patio y demás servicios, con abundante agua; calle pavimentada y alumbrado toda la noche. Vecindario de moralidad. Al inquilino que pague puntualmente, se le cobrará solamente $15.00. Las llaves en el número 0. Informes: Edificio «Bacardí», Apartamento número 401, Francisco Torres, De 10 a 12 a. m. y de 3½ a 5½ p. m. Telf. A-7830.
A-1 13070 2 May. 8

ALQUILO, CORRALES 2-E., segundo piso, sala, saleta, comedor, 5 habitaciones, cocina, baño y servicio. Precio de situación. Llave e informes: Monte 15 «El Número 15», Telf. A-2803
A-1 13184 3 May. 11

ALQUILO BAJOS LEALTAD 38 entre Virtudes y Animas, sala, recibidor, comedor, 4 cuartos, patio y traspatio, bonita y fresca. Telf. F-3417. Llave en la misma.
A-1 13195 3 May. 8

SE ALQUILA EL 2o. piso de la casa Salud 106 con sala, saleta, 3 cuartos, comedor, baño intercalado, cuarto y servicio de criados a media cuadra de Belascoaín.
A-1 13193 3 May. 10

JOVELLAR 8, ENTRE Aramburu y Hospital, magnífico piso alto, sala, saleta, 3 habitaciones grandes, baño completo, comedor, cuarto y servicio criados. Baratos. Informes la misma. F-5487.
A-1 13139 3 May. 9

MODERNO PRIMER PISO. Estrella y Campanario, recibidor, sala, tres cuartos, baño intercalado, luz, limpieza escalera mi cuenta. Llaves en los bajos. Informes: M-1559.
A-1 13167 3 May. 8

SE ALQUILA, BELASCOAIN número 125, entre Reina y Estrella, precioso, fresco y ventilado segundo piso, 3 habitaciones, baño intercalado con calentador, cocina de gas. Para más informes: Manzana de Gómez 240. Telf. A-4893.
A-1 13062 2 May. 10

SE ALQUILA, TROCADERO 73, altos y bajos, sala, 6 habitaciones, cuarto baño, cocina, patio. Precio: $34.00. Informan: Telf. A-5540.
A-1 12338 25 May. 8

SE ALQUILA LA CASA Vapor 15, sala, 3 habitaciones, patio, cocina, servicios. Precio: $20.00. Informan: Telf. A-5540.
A-1 13182 3 May. 8

ALQUILO MODERNO PRIMERO y segundo pisos. Monte 170, terraza al frente, sala, 4 habitaciones, baño intercalado, agua caliente, comedor fondo, cocina gas, cuarto, servicio criados independiente, gran patio. A-2066.

ALQUILO ALTOS, Tenerife 69, sala, saleta, 6 habitaciones, comedor al fondo, baño completo, cocina gas, gran patio. Informes: Monte 170. Telf. A-2066.
A-1 13076 2 May. 12

ALQUILO, SAN LAZARO 305, hermosa casa, bajos y primer piso, gabinete, sala, recibidor, 4 habitaciones, baño intercalado, comedor al fondo, cocina y cuarto criados. Informan: Manzana de Gómez 240. Telf. A-4893.
A-1 13064 2 May. 10

ALQUILO EN MONSERRATE 145, piso primero, con sala, tres habitaciones, comedor al fondo, baño intercalado, gas. Más informes: Manzana de Gómez número 240. Telf. A-4893.
A-1 13057 2 May.

ALQUILAMOS: PISO. Sala, comedor, 2 grandes habitaciones, cocina, calentador y baño moderno, mucha agua... Salud y Galiano. "Palacio de las Corbatas".
A-1 13084 2 May. 7

ALQUILERES

a1 HABANA.

SE ALQUILAN, ANIMAS 92, bajos, sala grande, 6 habitaciones, cuarto baño, cocina y patio. Precio mínimo: $34.00. Informan: A-5540.
A-1 13181 3 May. 8

PRECIOSOS ALTOS, $25.00
Se alquilan los modernos y frescos altos, San José 124-K., esquina a Marqués González, acabados de pintar, compuestos de sala, saleta corrida, tres habitaciones, cuarto y servicio de criados, comedor y baño completo. Agua abundante. Llaves en la Bodega de los bajos. Informes: Edificio «Bacardí», Apartamento 401, Francisco Torres, De 10 a 12 a. m. y de 3½ a 5½ p. m. Telf. A-7830.
A-1 13071 2 May. 8

SAN JOSE 7 ENTRE AGUILA y Galiano. Se alquila primero y segundo pisos, sala, saleta, tres cuartos, baño, cocina, cuarto y servicio criados. Llaves en los bajos.
A-1 13401 6 May. 10

SE ALQUILA, SAN LAZARO 236, bajos, entre Manrique y Campanario, compuesta de sala, comedor, 3 habitaciones, 2 cuartos de baño, cocina y patio. Informes: Emilio Díaz. Telf. I-7224.
A-1 13383 5 May. 16

ALQUILO EL SEGUNDO PISO de la esquina Jovellar y M., con sala, comedor, recibidor, cinco grandes habitaciones, baño completo, cocina, pantry, cuarto y servicio de criados. La llave e informes: M. número 100, altos.
A-1 13436 6 May. 8

ESTUPENDO SEGUNDO PISO, San Miguel 32, entre Industria y Amistad, sala, comedor, 3 habitaciones, baño intercalado, cuarto y servicio criados, $35.00. Llave, portera. Informan: Cuba 90. No molesten.
A-1 13328 5 May. 12

SE ALQUILA LOS ALTOS, San Lázaro 319, casi esquina a San Francisco, frente al cine «Florencia», tiene sala, comedor, dos cuartos, baño completo y servicio aparte para criados. Alquiler: $30.00. La llave e informes: San Lázaro 319-B.
A-1 13352 5 May. 8

SE ALQUILAN LOS ALTOS, grandes, Obispo número 78, casi esquina a Villegas, para sastre, modista, fotógrafo o cualquier otro negocio, por ser punto céntrico, con 5 cuartos, $40.00. La llave en la misma.
A-1 13354 5 May. 8

ALQUILO CASAS MODERNAS, Desagüe 75, altos; Franco D., sala, saleta, comedor, tres cuartos, baño, patios, cocina, $16.00 y $18.00. Llaves: Desagüe 55. Agua garantizada.
A-1 13356 5 May. 8

EN $15.00 Y $18.00
Casas modernas, amplias, frescas, de dos y tres habitaciones, baño intercalado, cocina, patio. En Oquendo 115 y 102. Llaves 21-G., bajos U-4489 y U-2925.
A1 13283 4 May. 8

VIRTUDES 143-E., esquina Gervasio. Alquilo primero y segundo, modernos, baratísimos, sala, recibidor, comedor 3 y 4 habitaciones, baño intercalado, servicio criados. Informan en la Bodega.
A-1 13275 4 May. 12

EN $27.00, MALECON 14, espléndido piso con terraza al frente, sala, comedor, recibidor, tres cuartos, baño completo, cocina. Las llaves, primer piso. U-4489 y U-2925.
A-1 13280 4 May. 8

EN $27.00, SAN MIGUEL esquina Lucena, hermosos pisos sala, comedor, tres cuartos, baño completo, cocina, calentador gas, servicio criados. Informa el portero. U-4489 y U-2925.
A-1 13279 4 May. 8

EN $23.00, SAN LAZARO 53, dos cuadras del Prado, frescos pisos, altos, con sala, comedor, tres cuartos, cocina, baño. Las llave en los bajos. U-4489.
A-1 13278 4 May. 8

EN $20.00, CALLE LLINAS, (antes Santo Tomás), 54-E., altos y 54-F., bajos, modernas, amplias y ventiladas, con sala, comedor, tres cuartos, baño completo, cocina, servicio criados, gras patio. Las llaves, Llinás 21-G., bajos. U-4489 y U-2925.
A-1 13281 4 May. 8

EN $12.00
Calles Desagüe y Peñalver, una cuadra Infanta, casas modernas, sala, dos cuartos, baño completo, cocina, dos patios. Las llaves: Calle A. número 23, bajos, esquina Desagüe. Telf. U-4489.
A-1 13282 4 May. 8

SAN RAFAEL 263
Entre Infanta y Basarrate, bonitos bajos, sala, comedor, tres habitaciones, baño intercalado, cocina, servicio criados. Llaves: Infanta 32, altos.
A-1 13237 4 May. 9

AVENIDA MENOCAL 30
Entre San Rafael y San José, hermosos y frescos altos modernos, terraza, dos gabinetes, vestíbulo, sala, saleta, hall, comedor, cuatro habitaciones, dos baños completos, cocina, cuarto, servicio criados. Llaves: Avenida Menocal 32, altos.
A-1 13236 4 May. 9

MURALLA ENTRE AGUIAR Y HABANA
Se alquila en el centro comercial, un primer piso, compuesto de sala, comedor, dos habitaciones amplias, baño, agua caliente y patio muy fresco, nuevo, muy propio para corta familia o para comisionista. Informes: J. Barquín. Telf. A-7858.
A-1 13248 4 May. 14

SE ALQUILAN, VAPOR 2-A., casi esquina a Marina, casa de dos habitaciones, baño, cocina, $10.00, con lu,. Llaves, informes: San Lázaro 376, entre Aramburu y Hospital. U-5858.
A-1 13234 4 May. 14

SE ALQUILAN, MAZON 34, entre Vapor y Zapata, casas modernas de sala, comedor, 3 habitaciones, baño, cocina, servicio criados, $20.00. Llaves e informes: San Lázaro 376, entre Aramburu y Hospital. U-5858.
A-1 12333 4 May. 14

SE ALQUILAN, VAPOR 43, entre Espada y Hospital, casa de dos habitaciones, baño y cocina, con luz, a $7.00. Llaves e informes: San Lázaro 376, entre Aramburu y Hospital. Telf. U-5858.
A-1 12332 4 May. 14

SI LE ES URGENTE SU ANUNCIO, YA SEA PARA ALQUILAR, VENDER, COMPRAR, SOLICITAR EMPLEOS, ETC., ETC.
UTILICE LA PAGINA DE Ultima Hora
En ésta se publica exclusivamente todo anuncio, pagando sólo un extra de .... 10 CTS.

ALQUILERES

a1 HABANA

ALQUILAMOS EN REINA 48, esquina a Manrique, un hermoso piso moderno, así como los bajos propios para dos establecimientos; puede verse a todas horas; portero de la misma. Alquilamos también el almacén de Teniente Rey 5, así como tres casitas en la calle 9 entre 5a. y 6a. Buenavista, a precios de situación. Informes, teléfono A-7540.
A-1 13384 5 May. 15

MODERNA Y AMPLIA CASA en Aramburu número 12, a media cuadra de San Lázaro, compuesta de sala, saleta, comedor, cuatro habitaciones, baño intercalado, cocina y servicio para criados. Informes: Telf. A-4697.
A-1 13132 3 May. 8

a2 VEDADO.

M. 48, BAJOS, entre Línea y 17. Portal, sala, comedor, 4 habitaciones, baño intercalado, cocina, etc, 34 pesos. Llaves al lado.
A-2 13548 7 May. 10

PARTE ALTA VEDADO, alquilase moderno, piso muy fresco e independiente, propio para matrimonio o corta familia de gusto, tres dormitorios, despacho con entrada independiente, terraza al fondo, cuarto y servicios criados, etc., Calle 27 número 388, entre 4 y 6.
A-2 13494 6 May. 9

17 No. 480 ENTRE 10 y 12, preciosísimos altos en lo mejor del Vedado; terraza descubierta, sala, 2 antesalas, 3 hermosas habitaciones, baño intercalado, comedor al fondo, cuarto y servicio servidumbre con o sin garage. Precio reducidísimo. Informes: Goizueta. F-3937.
A-2 13504 6 May. 12

21 ENTRE C y D preciosa planta baja, completamente independiente al edificio, jardín, portal, sala, 3 cómodas habitaciones, baño completo, patio y cocina. Precio 3 veces rebajado. Informes: Goizueta, F-3937.
A-2 13508 6 May. 12

A. No. 1, ESQUINA a 3a., amplia casita de fabricación antigua, jardín y portal alrededor de la fachada, sala, 3 cuartos, baño, cocina, traspatio, etc. Precio: $13.00. Informan: Goizueta. F-3937.
A-2 13507 6 May. 12

D. No. 211 ENTRE 21 y 23, elegante y terminada residencia, jardín, portal curveado con sus bancos, recibidor, sala cerrada por puerta carredera, hall central, 5 habitaciones, 2 baños intercalados, comedor al fondo, pantry, 2 cuartos servidumbre, preciosa terraza al fondo, garage, etc. Precio rebajadísimo. Informa: Goizueta. F-3937.
A-2 13510 6 May. 12

CALLE 23 No. 352, entre Paseo y 2. Se alquilan hermosos y frescos altos. Sala, recibidor, comedor, seis habitaciones, servicios de criados y garage. Informes: F-3669.
A-2 13469 5 May. 15

VEDADO. ALQUILO espléndida casa moderna. Portal, sala, recibidor, hall, cinco habitaciones, dos baños, comedor, pantry, cocina, lavandería, dos cuartos, baño criados, garage, cuarto, baño chauffeur. Calle D. No. 111, entre 11 y 13. Ultimo precio $80.00. Teléf. FO-7327.
A-2 13474 5 May. 8

MODERNO CHALET dos plantas, bajos: jardín, portal, recibidor, sala, comedor, pantry, despensa, cocina, cuarto y servicia criados. Garage y cuarto chauffeur. Altos: Escalera mármol, saleta, cuatro cuartos, closets y baños completo. Precio $60.00. Puede verla, calle 8 No. 223 entre 21 y 23, Vedado.
A-2 13475 5 May. 8

EDIFICIO LOURDES: H. No. 184, entre 23 y 21, Vedado. Cómodas casitas, construcción americana, para familia corta. Alquiler rezonable. Informes el portero.
A-2 13458 6 May. 13

CALZADA 78-B., VEDADO. Se alquila esta casa, portal, sala, recibidor, seis habitaciones, baño, comedor, cocina, cuarto y servicio para criados. Informan: F-4241.
A-2 13422 6 May. 11

BEERS BOLETIN
Vedado, 13 cerca H. con mueb., 3 h., $60. Vedado, piso fresco, 4 h., $125. San Lázaro, 84, altos, 4 hb., $60. Infanta y Boquete, altos frescos, $25. Miramar, frente Parque, mueb., de luxe $80. Sierra, calle 4, nueva, 4 hab., gar. $45.

ALQUILADA LA casa de la Sra. de Sofía Beatty, 11 y 2, al coronel Gimperling, de la Embajada americana, permanente.

SE VENDE esq. fraile, S. Casalina, y J. B. Zayas, gran casa, 5 hab., garage, 3 máquinas 20,585 varas, muchos frutales, $35,000.

BEERS HAVANA
(Est. 1906). 9½ O-Reilly st., Havana.
A-2 13407 6 May. 7

ALQUILO ALTOS, Avenida Wilson y 10, Vedado, 6 dormitorios, 2 baños intercalados, cuartos y servicios criados y chofer, cocinas y calentadores gas y carbón, garage. Informan, en los mismos, de 3 a 5 y media.
A-2 13388 6 May. 8

VEDADO: SE ALQUILA la casa Calle 11 entre 14 y 16, portal, sala, comedor, cuatro cuartos y dos baños, garage, cuartos y servicios de criados. Informes: Telf. F-2082.
A-2 13432 6 May. 10

EDIFICIO «BIARRITZ», Calzada del Vedado entre J. e I. Se alquilan frescos, modernos pisos altos, con sala, comedor, 2 y 3 cuartos, baños, cocina. Precios: $20.00 a $40.00. Se exigen referencias.
A-2 13404 6 May. 9

25 NUMERO 268, ENTRE D. y Baños, bajos modernos, sala, recibidor, comedor, hall, cuatro cuartos, 2 baños, closets, cuarto, servicio criados, garage. La llave en la misma.
A-213330 5 May. 15

SE ALQUILAN 2 modernos altos en la calle 25 esquina a F. Las llaves en la bodega. Para más informes: M-5084.
A-2 12834 29 May.

SE ALQUILAN
Los frescos y modernos altos de esquina en Zapata y Dos, sala, comedor, cuatro cuartos, una gran terraza y demás comodidades. Véala. Informan: F-6265.
A-2 13433 6 May. 11

ALQUILERES

a1 HABANA

QUINTA 120 ALTOS Y BAJOS, frente al Vedado Tennis, modernas, cuatro habitaciones, baño intercalado, sala, comedor, cuarto y servicio criados, jardín, portal, terraza. F-2130 y F-1506 $20.00.
A-2 13400 6May. 9

VIVA INDEPENDIENTE, lo más fresco del Vedado. casitas $10.00, sala, 2 habitaciones, baño, lavabo, cocina, lavadero, todas comodidades, 15 y 20, altos de la Bodega, encargado.
A-2 13394 6 May. 11

5a. No. 32, esquina F. Vedado. Alquilo primer piso moderno, 6 cuartos, cuarto criados, baño intercalado, servicio criados, sala, saleta, comedor, cocina, agua caliente. U-6738.
A-2 13201 3 May. 8

VEDADO. SE ALQUILA
La casa calle 14 No. 189, entre 19 y 21, 4 cuartos, sala y comedor, 2 baños, portal y jardín. Llaves 14 y 19, bodega. Informan: 13 No. 99, entre 12 y 14.
A-2 13382 5 Mayo. 8

PUNTO INMEJORABLE, Quinta número 44, altos, entre Baños y D., a la brisa, casi frente a Colegio de Las Hermanas Dominicas, sala, comedor, 3 habitaciones y servicio completo. Precio de situación. F-5469.
A-2 13130 3 May. 11

CALLE K. NUMERO 10, entre 9 y 11, casa de azotea. Se alquila con sala, comedor, dos habitaciones, baño intercalado y cocina. Precio: $22.00.
A-2 13145 3 May. 9

UN PISO HERMOSO, fresco, panorama espléndido, frente Maine y Hotel Nacional, garage, elevador, mucha agua, O. número 8, entre 17 y 19, Edificio «Piloto». Informan en el mismo.
A-2 13259 4 May. 9

ALQUILO, VEDADO, CALLE F., entre Tercera y Quinta, altos y bajos modernos, con terraza, gabinete, sala, tres habitaciones, baño intercalado, comedor al fondo, cocina, pantry y cuarto con servicio de criados. Informan: Manzana de Gómez 240. Telf. A-4893.
A-2 13063 2 May. 10

ALQUILO, EN TERCERA entre E. y F., Vedado, chalet moderno, portal, sala, hall, comedor, cocina, cuarto con servicio criados y jardín, en los bajos; y cuatro habitaciones, dos baños y terraza en los altos. Informan: Manzana de Gómez 240. Telf. A-4893.
A-2 13060 2 May. 10

B. NUMERO 10, ALTOS, entre Quinta y Calzada, recibidor, sala, cinco cuartos, dos baños, comedor Estilo Español, cocina, apntry, dos cuartos para criados con sus servicios, garage con cuarto y servicios. Todo muy amplio. Las llaves en Calzada y B., Tienda de Ropas. Telf. A-6283 y FO-2173.
A-2 13396 7 May. 11

VEDADO, SE ALQUILA hermoso chalet, Calle 2 entre 21 y 23, de dos plantas. Planta baja, portal, recibidor, living-room, sala, comedor, pantry, cocina, despensa, tres cuartos de criados servicio de criados, garage para tres máquinas. Planta alta, seis cuartos. dos baños de lujo, hall y terraza. Informan: Cuba 81, altos, esquina a Sol. A-4005.
A-2 1 May. 8

BARATISIMOS ALTOS Y BAJOS, EN EL VEDADO, $25.00
Se alquilan los modernos y frescos bajos, Calle Diez número 197, entre 19 y 21, compuestos de sala, saleta corrida, dos habitaciones, baño completo intercalado; y los altos, compuestos de sala, saleta corrida, tres habitaciones, baño completo intercalado, calentador, cocina y servicio de criados. Agua abundante. Llaves, en la misma. Informes: Edificio «Bacardí», Apartamento 401, Francisco Torres. De 10 a 12 a. m., y de 3½ a 5½ p. m. Telf. A-7830.
A-2 13072 2 May. 8

VEDADO, ALTOS COMODOS y modernos, Calle 15 entre 8 y 10 número 441. Telf. F-3869. Llave en la Bodega de 15 esquina a 8.
A-2 13030 2 May. 10

ALQUILO ALTOS, D. número 116, entre 17 y 19, terraza, sala, comedor, 2 cuartos, cuarto de baño, entrada independiente, garage. En la misma informan.
A-2 13343 5 May. 8

ALQUILO LOS FRESCOS altos de 17 número 379, con 4 habitaciones y demás comodidades; también los bajos, con 3 habitaciones, servicio de criados. Informan, en los altos.
A-2 13326 5 May 9

ALQUILO HERMOSA residencia, Línea 69, entre A. y Paseo, jardín, portal, sala y recibidor, cinco habitaciones y amplio baño, comedor, despensa, pantry y cocina, 4 cuartos criados y servicios aparte, garage para tres máquinas. Puede verse de 8 a 5. Informes: Telf. F-5369.
A-2 13261 4 May. 9

VEDADO, B y 3a. Alquilo modernos espaciosos altos, terraza exterior e interior, sala, saleta, 6 cuartos, comedor al fondo. Otro igual, 4 cuartos. Bajos, jardín, portal, sala, saleta y 7 cuartos. Baratísimos. Teléf. F-4479.
A-2 13297 4 Mayo. 10

VEDADO. A $10 alquilo casita nueva, portal, sala, comedor, cuarto, cocina, servicio y patio. 5a. 76, entre A y B. Informan en la última.
A-2 13311 4 Mayo 9

ALTOS RENACIMIENTO rebajados, 27 número 423, entre 4 y 6, Vedado, cuatro cuartos, porch, pantry, garage, cuartos criados, etc. Llave bajos. Más informes: M-7245.
A-2 13265 4 May. 10

$35.00 ENTRADA VEDADO, Calle 11 y L. Alquilo casa moderna, dos pisos, cuatro cuartos, dos baños intercalados, sala, comedor, cocinas, portal, jardín, garage, criados. F-2124.
A-2 13174 3 May. 8

BAJOS 6 No. 185 ENTRE 21, 23. Cinco grandes habitaciones, hall, sala, comedor, buen baño, patio, garage, cuarto, servicio chauffeur y criados. Llaves en 216 en frente.
A-2 13090 2 May. 17

CALLE 23 No. 352, entre Paseo y Dos. Se alquilan hermosos y frescos altos. Sala, recibidor, comedor, siete habitaciones, servicio de criados y garage. Informes: F-3669 y F-1796.
A-2 12070 22 May 20

SE ALQUILAN ALTOS muy frescos, K. número 150, entre 15 y 17, sala, pantry, cuatro cuartos, demás servicios y para criados. Informan: Telf. F-1668.
A-2 12784 29 May. 10

BAÑOS 6 ENTRE 3 Y 5. Alquilo altos, terraza, sala, recibidor, 4 cuartos, baño intercalado, 2 cuartos criados con servicios, comedor, cocina y despensa. Véase: 2 y media a 4 y media. Telf. A-7674.
A-2 12739 29 May. 15

VEDADO: H. ENTRE 13 y 15, número 135, con jardín, portal, sala, 2 cuartos, comedor, servicios, traspatio, altos, terraza, 4 cuartos, baño; y la número 137, igual a la anterior. Llaves: 15 y H. número 190.
A-2 13138 3 May. 13

ALQUILO, VEDADO, CALLE 15 esquina a 10, chalet, moderno, jardín, portal, (2 frentes) sala, comedor, pantry, cocina y sótano, con 3 habitaciones, 2 baños y terraza, altos. Precios situación. Informes: Manzana de Gómez 240. Telf. A-4893.
A-2 13061 2 May. 10

CALZADA 139, CASI esquina a catorce, moderna, jardín, portal, sala, hall central, 5 habitaciones, dos baños intercalados, comedor al fondo, pantry, cuarto servicios criados y garage. Informes: A-4138.
A-2 12612 27 May. 8

ALQUILERES

a2 VEDADO

CALZADA 169 entre J. e I., ventilado y bonitos altos, cuatro habitaciones, dos baños, no garage, agua abundante. F-5469.
A-2 12742 29 May. 8

a3 CERRO PALATINO

SAN SALVADOR No. 7, bellísimos altitos, propios para personas de gusto, frescos y ventilados, sala, comedor, 2 amplias habitaciones, baño completo, terraza, azotea etc. Precio $12.00 Informa: Goizueta. F-3937.
C-3 13503 6 May. 12

GANGA: ZEQUEIRA 52-A., fresquísimos bajos, acabados de fabricar, sala, comedor, dos grandes cuartos, baño intercalado, cocina de gas. Informes: A-2863 y F-6535. Llave en la misma.
A-3 13336 5 May. 10

SE ALQUILA, DOMINGUEZ 9, portal, sala, saleta, cinco habitaciones, garage, baño, servicio criados, frente al Colegio «Buen Consejo», una cuadra tranvías. Telf. A-5696.
A-3 13344 5 May. 8

a4 MARIANAO Y SUS REPARTOS

ALMENDARES: B y 14, curva Montalvo, 3 casas bajos y altos, a 25 pesos, con garage. Llaves en la farmacia.
A-4 13550 7 May. 10

MIRAMAR: ALQUILO con muebles o sin muebles, preciosa nueva casa, 18 esquina a Línea, 3 amplias habitaciones, baño lujo, patio interior andaluz, garage, 2 cuartos criados, agua abundante; otra, 7 esquina a 10. Informes: 7 esquina a 4, La Sierra. FO-1423.
A-4 13325 5 May. 8

SE ALQUILA MODERNA casa en la gran Calle 12, Ampliación Almendares, 3 cuartos y cuarto y servicio criados, garage, traspatio, etc. $23.00. Calle 12, entre Sexta y Séptima Avenida.
A-4 13437 6 May. 9

REPARTO COLUMBIA, MARIANAO. Alquilo Mendoza 54, cerca Belén y Candler, media cuatra tranvía Vedado-Marianao y una Calzada Columbia. Jardín, portal, sala, comedor, tres cuartos, baño completo, servicio criada, garage, patio. Llave, número 58. Informes. A-6164.
A-4 13472 5 May. 8

SE ALQUILA UNA casa en Almendares calle 1a., entre 14 y 16, compuesta 2 cuartos, sala, comeoor, garage, 18 a 20 pesos. Su dueño: FO-3388.
A-4 13498 6 May. 10

REPARTO LA SIERRA, calle del parque (7 entre 6 y 8), moderno chalet a la brisa, tres habitaciones, garage, etc, alquilo muy barato. FO-1231. M-1394.
A-4 13448 6 May. 11

REPARTO MIRAMAR. Se alquila casa Quinta Avenida entre 14 y 16, recibidor, sala, comedor, living-room, 6 habitaciones, tres baños intercalados, cocina, dependencias, criados, garage para dos máquinas. Informan al fondo, 16 casi esquina Quinta Avenida. Telf. FO-2271.
A-4 13402 6 May. 9

EN EL COUNTRY CLUB (Primera Avenida entre Avenida de Entrada y Avenida Real del Sur). Se alquila, por precio módico, un espléndido chalet con 10,000 metros de jardines bien cuidados. Llave en la propia casa. Informan M-1720. Dr. Gutiérrez de la Solana, Oficios número 22.
A-4 13296 4 May. 14

AVENIDA MENDOZA esquina 9, Alturas Miramar, chalet fachada estuco rosado, 5 cuartos, 3 baños, sala, living room, biblioteca, dos garages, etc. $90.00. Llave lado. M-7245.
A-4 13266 4 May. 10

REPARTO MIRAMAR, Calle 6 entre Quinta Avenida y Línea, chalet 2 plantas, sala, recibidor, comedor, pantry, 5 habitaciones, 2 baños, garage 2 máquinas. Llaves en la misma: $60.00. Telf. M-3837.
A-4 13235 4 May. 14

ALTURAS DE ALMENDARES, Avenida de La Paz 74, amplia y fresca casa, cuatro dormitorios con baños intercalados, magnífica sala, saleta y demás dependencias. Precio rebajado. FO-1289.
A-4 12988 2 May. 10

SE ALQUILA: con o sin muebles la bonita, amplia y fresca casa en Alturas de Almendares. Vista preciosa, situación inmejorable. Precio módico. FO-2809.
A-4 12830 29 Ma 8

a5 J. DEL MONTE Y LA VIBORA

VIBORA. ESTRADA Palma 65 bajos independientes, entre O-Farrill y Lagueruela. Jardín, portal, sala, cuatro habitaciones, comedor, baño, traspatio de tierra. Llaves No. 63. Informes: I-1518.
A-5 13455 6 May. 13

J. M. PARRAGA 1, entre Estrada Palma y Luis Estévez, jardín, portal, sala, cuatro cuartos, hall, comedor, baño, cocina, cuarto y servicio criados y traspatio. Llave en los altos, $30.00. A-6420.
A-5 13464 6 May. 13

JESUS DEL MONTE 399, altos, esquina Pamplona, sala, comedor, seis habitaciones y baño. Llaves en los bajos. Informes: A-6420.
A-5 13462 6 May. 13

VIBORA. ESTRADA Palma 65, altos independientes, entre O-Farrill y Lagueruela. Sala, comedor, cuatro habitaciones, baño y terraza. Llaves en No. 63. Informes: I-1518.
A-5 13460 6 May. 13

MILAGROS A., CASI esquina a Jesús del Monte. Portal, sala, recibidor, tres cuartos, baño, patio y azotea. $15. Llaves al lado. Informes: A-6420.
A-5 13459 6 May. 13

CONCEJAL VEIGA 5, entre E. Palma y L. Estevez, chalet moderna, sala, comedor, 5 habitaciones, jardín, portal, 2 baños. Llaves al lado 9 a 11 a. m. y 2 a 5 p. m. Informes: A-6420.
A-5 13454 6 May 13

$20. ALQUILO MODERNA casa Alcalde O-Farrill 35, a una cuadra Estrada Palma, jardín, portal, sala, comedor, 6 cuartos, cocina y baño completo, garage y traspatio. Informan en la misma 4 a 7.
A-5 13486 6 May. 8

CALZADA DE LA VIBORA, esquina Jenaro Sánchez, frente paradero Havana Central. Modernos piso alto. Informes: A-6420.
A-5 13453 6 May. 13

CONCEPCION 66, CASITA fresca, frente a la calle, sala, cuarto, comedor espacioso, servicio y luz, $10.00. Informes, los altos.
A-5 13254 4 May. 8

JESUS DEL MONTE 399, altos, esquina Pamplona, sala, comedor, seis habitaciones y baño. Llaves en los bajos. Informes: A-6420.
A-5 12810 29 May. 7

MILAGROS A., CASI esquina a Jesús del Monte. Portal, sala, recibidor, tres cuartos, baño, patio y azotea. $15. Llaves al lado. Informes: A-6420.
A-5 12806 29 May 7

CHALET EN LO MAS ALTOS y fresco de la Víbora, Loma de Chaple, Villa Dos Hermanas. Se alquila hermoso chalet, compuesto de dos plantas y torre mirador. En la primera planta, recibidor, sala, escritorio, comedor, servicios, pantry, cocina y terrazas. En la segunda planta, sala, cinco habitaciones, dos baños, garage, cuarto chofer y criados, amplio jardín. Informes: San Carlos 21, Loma Chaple entre Morell e Iznaga.
A-5 13012 2 May. 7

ALQUILERES

a5 J. DEL MONTE Y LA VIBORA

ALQUILO PRECIO SITUACION Chaple No. 11, una cuadra Calzada, Sala, recibidor, tres cuartos, comedor, tres cuartos altos con baño, Cuarto, servicios criados. Informan: I-1855.
A-5 13203 3 May. 8

VIBORA, ALQUILO $18.00 moderna casa esquina, muy fresca, dos portales, (Reparto Chaple), una cuadra la Calzada. Pequeños altos, monísimos, $12.00; y un Apartamento, en $9.00. I-1823.
A-5 13411 6 May. 10

J. M. PARRAGA 1, entre Estrada Palma y Luis Estévez, jardín portal, sala, cuatro cuartos, hall, comedor, baño, cocina, cuarto y servicio criados y traspatio. Llave en los altos, $30.00. A-6420.
A-5 12807 29 May. 7

GANGA: SE ALQUILA una casa, Santa Catalina 49, Víbora, entre San Lázaro y Buenaventura. Informan: Santa Catalina y San Lázaro, Bodega. Telf. X-2367.
A-5 13342 5 May. 13

LAGUERUELA 5, ENTRE Calzada y Agustina, moderna, jardín, cuatro habitaciones, gabinete, baño intercalado, hall, patio, salida independiente, servicio criados. Llaves al lado. Verla de 1 a 5. Informan: X-3240.
A-5 13372 5 May. 8

SE ALQUILA LA CASA de Arellano 73 entre Luz y Pocito, Víbora, con portal, sala, recibidor, hall, 3 habitaciones con baño intercalado, cocina, garage para 3 máquinas, 2 habitaciones altas, 2 cuartos y baño criados, 2 lavaderos, patio y jardín. Precio: $25.00. Informan de 2 a 5, Bufete del doctor Luis J. Botifol, San Ignacio 5, entrada frente Catedral. Telf. M-3267.
A-5 13242 4 May. 11

SE ALQUILA EN LA VIBORA, cerca del Colegio «Estrella», la preciosa casa, Estrada Palma 49, esquina a José María Heredia, tres cuartos, sala, comedor, garage. A-1341.
A-5 13341 5 May. 8

LAWTON Y SAN MARIANO. Alquilo altos y bajos, compuestos sala, comedor, 2 cuartos y baño intercalado. Precio: 10.00. Para informes: Hotel «Palacio». M-9917.
A-5 13185 3 May. 12

VIBORA. ESTRADA Palma [illegible] independientes, entre O-Farrill [illegible]gueruela. Jardín, portal, sala, cuatro habitaciones, comedor, baño, traspatio de tierra. Llaves No. 63. Informes: I-1518.
A-5 12809 29 May. 7

a6 STO. SUAREZ Y MENDOZA

JESUS DEL MONTE, Juan Bruno Zayas 20 y Lacret, altos, 18 pesos, guaguas por el frente. Llaves los bajos.
A-6 13549 7 May. 10

11 PESOS. CALLE Gómez, entre Santo Suárez y Línea del Oeste con portal, sala, 2 cuartos, cocina, baño y patio, muy fresca. F-5113. J. Posse.
A-6 13451 5 May. 8

ALTOS, A LA BRISA
De la tienda «Capitolio», Santa Catalina y Cortina, Paradero Tranvías, Santos Suárez, jardín, portal, recibidor, 3 hermosos cuartos, baño intercalado, comedor, cocina gas, carbón y calentador, agua abundante, cuarto y servicio criados. Alquiler barato. Todas comodidades a la puerta. Telf. I-5862
A-6 13395 6 May. 12

ALQUILO 2 HERMOSAS casas, 3 cuartos, sala, cocina y servicios, y gran portal, frescas, como no hay mejor, Sola y Libertad, Santos Suárez. La llave en la carnicería. Informan: Telf. X-1675.

AVENIDA SERRANO 85
Se alquila esta preciosa casa, baratísima. Véala, que le conviene. Llame A-3480.
A-6 13292 4 Mayo 7

ALQUILO: SANTOS Suárez, Zapotes 99, esquina Gómez, 1er piso derecha, sala, 2 habitaciones, baño completo, cocina, 14 pesos. En la misma izquierda sala, recibidor, 2 habitaciones, baño, cocina, $18. Telf. M-4589.
A-6 13214 3 May. 8

a7 LUYANO.

GUASABACOA esquina a Herrera, modernas casas con dos y tres cuartos, sala, comedor, cocina y demás servicios, alquiler, desde $12. Verlas: 2 a 6. Informan EL IRIS, Empedrado 34. Telf. A-1294.
A-7 13450 6 May. 9

SE ALQUILAN 2 CASAS en un edificio, Rosa Enríquez 15, Luyanó, sala, comedor, 3 habitaciones, cocina, servicio moderno. Precio: $18.00. Informan: A-5540.
A-7 13180 3 May. 8

ALQUILO EN CONCHA y Guasabacoa, bajos yaltos, con sala, tres habitaciones, baño y cocina, desde 12 pesos. Informan: Manzana de Gómez 240. Telf. A-4893.
A-7 13058 2 May. 10

EN $14.00 SE ALQUILA un piso alto moderno y el más fresco de Luyanó, Guasabacoa 51, casi esquina a Herrera y un departamento independiente, muy fresco, con luz, en $9.00.

a8 LAWTON-BATISTA

CASA-SANATORIO, por su privilegiada orientación. Nunca calor, siempre fresco delicioso. Aislada del contiguo de vecinos. Situada en loma urbanizada, con guaguas en la puerta y líneas de tranvías, a 25 minutos del Parque Central. Se alquila con o sin muebles, con o sin asistencia y comida; tiene 4 espaciosos cuartos, salón y saleta, baño completo, agua abundante. Diríjanse al dueño del Apartado 296. Llamen: Telf. X-2059 para información completa, se darán precios adecuados y se indicará donde radica la casa.

a9 ARROYO APOLO-CALABAZAR

ARROYO APOLO, Maceo No. 29, se alquila casa, portal, sala, comedor, cuatro habitaciones, 2 cocinas, garage, patio y traspatio, con árboles frutales. Informan en la misma $15.
A-9 13514 7 May. 11

PARA VERANEAR, ALQUILASE buena casa, recién pintada, tres grandes cuartos, sala, comedor, baño intercalado, garage, todo servicio, Bellavista 12. Informes: Telf. F-4701.
A-9 12822 29 May. 9

a12 GUANABACOA-COJIMAR

HORROROSA GANGA: Alquilo, Guanabacoa. ¡A vivir casas baratas! Desamparados 3 y medio A., frente Plaza, acabada fabricar, sala, saleta, 4 cuartos, patio, servicios; San Antonio 47, pegada Escolapios, sala, saleta, **4 cuartos, gran patio, servicios; San Francisco 2 y 4**, frente Escolapios; una: sala, saleta, 5 cuartos, patio, servicios, garage; otra: sala, saleta, 4 cuartos, gran patio, servicios. Acabadas de pintar. Precios situación. Informes: Telf. U-5636.
A-12 13247 4 May. 14

COJIMAR
Se alquilan casas y departamentos. Telf. M-9921. Extensión 22.
A-12 13127 3 May. 10

a13 ALQUILERES VARIOS.

LUGAR DE BODEGA magnífico, con armatostes nuevos y vivienda muy fresca, para familia, en barrio rico, en edificio nuevo, $20.00. No hay competencia por ser única en la esquina, advirtiendo no es negocio miserable, sino para negocio de Bodega de importancia, principalmente para barrio y clientes americanos. Se puede ampliar negocio en varios giros más, por haber otros locales preparados en el mismo edificio. Infanta esquina a Bouuete, calle que separa barrio americano Buen Retiro de Marianao. Informes: Encargado del edificio y Dr. González Montes, Habana 37. M-5409 y A-7060.
A-13 13129 3 May. 8

M.E.C.D. 2016

ALQUILERES

a13 ALQUILERES-VARIOS.

PLAYA BARACOA. ALQUILO amplia y bien situada casa, amueblada, pisos mosaicos, $170.00 la temporada. Informan: F-4020.
A-13 133332 5 May. 9

b1 NAVES-LOCALES.

DOS LOCALES NUEVOS de esquina $25.00 y $12.00, propios para botica, cafés, puesto. Oquendo y Jesús Peregrino. Llaves carnicería, esquina. Informes: M-2781. Oficios 82.
B-1 13484 5 May. 9

SE ALQUILA UN LOCAL apropiado para comercio. Precio de situación. También se alquilan los altos en Neptuno y Lucena. Informan: Neptuno núm. 245.
B-1 13431 6 May. 9

ZANJA ESQUINA a Lucena, grandiosa nave con vista a 2 calles, Zanja, Lucena y San José, con 900 m2, de superficie, 6 servicios independientes, propio para industria, comercio o fábrica. Precio 3 veces rebajado. Informa: Goizueta. F-3937.
B-1 13505 6 May. 12

ALQUILO LOCALES para industria, comercio, Desagüe 69 esquina Franco: Desagüe 77, nave moderna, 9 metros, cementada, cielo raso. Baratísima. Llaves: Desagüe 55 esquina Oquendo.
B-1 13355 5 May. 9

PARA ESTABLECIMIENTO. Se alquila la hermosa esquina, Compostela y Jesús María, propia para café, barra o billares. Precio: $30.00. Telf. A-5696.
B-1 13345 5 May. 8

SE ALQUILA LOCAL pequeño con vivienda, Avenida de los Presidentes y 23. F-3183.
B-1 12736 29 Ab. 30

PARA BODEGA: alquilo precio situación la esquina de Paz y Zapote, Santos Suárez. Casa moderna. Doble línea tranvía al frente. Informan: I-1855.
B-1 13202 3 May. 8

SE ALQUILA NAVE de 300 metros, fabricación moderna, propia para cualquier industria, Jesús del Monte 332. Informan: Telf. FO-7594, Sr. Balado.
B-1 13365 5 May. 14

MAGNIFICO LOCAL DE 800 METROS

Se alquila propio para club, sociedad, etc., en lo mejor de La Habana, altos de Obispo 65, entre Habana y Aguiar. Precio de situación. Informan: «El Gato Negro», Cachero y Hermanos. Telf. A-0000.
B-1 13256 4 May. 10

¡ATENCION CARNICEROS!! Alquilo casilla baratísima, instalada en la mejor esquina de la Calle de Gervasio. Informan en la Bodega Gervasio y Virtudes.
B-1 13189 3 May. 11

CUBA ESQUINA MURALLA, espléndido local para almacén o establecimiento, con más de 1,000 metros superficie, junto con el primer piso de la casa, que consta de 9 espaciosas habitaciones, piso marmol y servicios. Precio arreglado situación. Informan: Manzana de Gómez 240. Telf. A-4893.
B-1 13059 2May. 10

ALQUILO, EN LUZ Y OFICIOS, local de esquina, propio para establecimiento, con varias divisiones y servicios. Informan: Manzana de Gómez 240. Telf. A-4893.
B-1 13056 2 May. 10

PARA ALMACEN: Se alquila un hermoso local acabado de pintar en la calle Aguiar No. 118 entre Muralla y Teniente Rey, muy rebajado de renta. Llave e informes en frente.
B-1 13106 2 May. 12

SE ALQUILA, SAN LEONARDO y San Indalecio, hermosa nave, novecientos metros, para industria o garage. Informan: LLAMAS Y RUIZ. Miguel Aldama, (Amistad) 95. Telf. A-7442. Llaves: San Leonardo 8.
B-1 13073 2 Jun. 1

SE ALQUILA BUEN LOCAL para establecimiento, de cualquier giro, en la Calzada del Monte 284, con salida para la calle de Estévez. Alquiler reajustado. La llave en el 302 de la misma calle. Para tratar en Gervasio 24, (altos).
B-1 12990 2 May. 8

MANILA Y AYUNTAMIENTO, Cerro. Alquilo local para Bodega, con armatostes. Llave en Manila 7 y medio; otro local, propio para Tintorería o Taller de Lavado, Manrique 49. Se alquilan muy baratos. Informes; Monte 317, «Casa Vila». Telf. A-1988.
B-1 12498 26 May. 9

COMPOSTELA 102 Y 104. Se admiten ofertas por este amplio y bien situado local, propio para industria o comercio. Informan: Telf. A-7674, Banco Asturiano.
B-1 12738 29 May. 15

BERNAZA 37-B., 270 metros de capacidad, propio para almacén o tienda. Llave en la Imprenta. Informan: Telf. M-9093.
B-1 12465 26 May. 12

LOCAL CORRIDO, 150 metros, para industria o comercio, Acosta 95, bajos.
B-1 12549 27 May. 13

SE ALQUILA gran salón de esquina para industria o establecimiento, frente al paradero de tranvías del Cerro, gran cocina de hierro, si se necesita, muy barato. Informan en la misma o Telf: I-5720.
B-1 10931 11 Mayo 14

b2 APARTAMENTOS.

APARTAMENTOS DE LUJO en la casa acabada de construír, J. esquina a 9, Vedado, con sala, cuatro cuartos, etc. Informan en la misma.
B-2 13141 3 May .9

APARTAMENTOS y habitaciones, frescas y baratas, Muralla 1, altos de Rosa Menéndez. Telf. A-4854 y Angeles esquina Estrella, altos de la mueblería Ruisánchez. Telf. A-2024.
B-2 13

CASAS-APARTAMENTOS, recientemente pintados, modernos, ventilados, 2 cuartos, sala, comedor, precioso baño intercalado, cocina, baño de criados. Precios rebajados. Edificio «Padrón», Neptuno 251. U-5158 y U-1505.
B-2 13389 6 May. 11

b3 DEPARTAMENTOS.

SE ALQUILAN EN CASA de Oficinas, amplios Departamentos a matrimonios de moralidad, con vista a la calle e interiores, desde 10.00 en adelante; también habitaciones para hombres solos, desde $5.00. Aguiar 101, entre Muralla y Sol.
B-3 13364 5 May. 10

REAJUSTADOS, SAN LAZARO 98, departamentos interiores, sala, dos habitaciones, cocina, servicios, agua abundante. Llave a todas horas. Informes: M-2363 y F-6635.
B-3 13335 5 May. 10

Loma del Angel

CUARTELES 19

Departamentos de dos y tres habitaciones.

Grandes comodidades.

Preciós de situación

B-3 13434 6 May. 21

SUSCRIBASE Y ANUNCIESE EN EL «DIARIO DE LA MARINA»

ALQUILERES

b3 DEPARTAMENTOS.

21 ENTRE C y D, comodísimos departamentos, en nuestra gran Edificio Tavel, sala, 2 habitaciones, baño completo, comedor, pantry y cocina. Precio $18.00. Elevador y empleados al servicio de los señores inquilinos día y noche. Todo confort. Informan: Goizueta. F-3937.
B-3 13506 6 May. 12

CUBA Y SANTA CLARA. Alquílase Departamento en primer piso, recibidor, sala tres cuartos, comedor, cocina, cuarto y servicio de criados y baño intercalado, con patio. Fabricación moderna y precio baratísimo. Informan allí. Rodríguez y Compañía.
B-3 12683 28 May. 9

SE ALQUILA AMPLIO y ventilado Departamento, en primer piso de la casa número 124, sita en la calle de Aguacate, compuesto de sala, dos cuartos, cocina y baño. Informan en los bajos. Telf. A-2872.
B-3 12533 27 May. 8

EDIFICIO GRANADA

SAN RAFAEL 14½

Lo más céntrico en La Habana. Magníficos Departamentos de dos y tres habitaciones.

Precios de situación

B-3 13435 6 May. 21

DEPARTAMENTO DO SPIEZAS. Alquilo barata, vista a la calle, luz y teléfono, O-Reilly 90, entre Villegas y Bernaza.
B-3 13423 6 May. 8

b4 HABITACIONES

REAJUSTADOS: SAN Lázaro No. 200 y Malecón No. 62. Alquilo apartamentos grandes, completos, cuatro o seis habitaciones. También otros pequeños $6.00. Luz y agua corriente. M-2863. F-2124.
B-2 13495 6 May. 10

SE ALQUILA: SAN Ignacio 48, habitaciones y apartamentos altos, frescos, económicos, gran local bajo, cinco puertas, a la brisa, para industria o almacén. Informa: encargado. M-2863
B-4 13496 6 May. 10

ALQUILO EN SOCIEDAD compañero habitación azotea, servicios independientes. Si desea, comida es superior. Más ventilada que un sanatorio; estricta moralidad. Precios baratísimos. Punto, lo mejor, Galiano 90.
B-4 13502 6 May. 9

CASA PARTICULAR, ALQUILA habitación moderna, baño anexo, vista calle, a matrimonio o señoras, toda asistecia.n Referencias. Unico inquilino, Perseverancia 18, altos. A-5368.
B-4 13417 6 May. 9

BARATAS, HERMOSAS Y FRESCAS HABITACIONES, POR LO QUE OFREZCAN

Y un Apartamento con dos habitaciones, en Maloja número 1, esquina a Monte y Aguila, con vista a la calle, en $6.00, $8.00, $10.00 y $12.00. La llave en la misma. Informes: Edificio «Bacardí», Apartamento 401. Telf. A-7830. Francisco Torres. De 10 a 12 a. m., y de 3½ a 5½ p. m.
P-4 13069 2 May. 8

HABITACION A HOMBRE SOLO, segura, fresca, en azotea, Bernaza 22. Informan en el número 31, bajos. $9 00 con luz.
B-4 12644 28 May. 9

En el mejor punto de Lawton, lugar muy fresco y saludable, guaguas y tranvías al frente, habitaciones muy amplias, nuevas, cielo raso, pisos mosaicos, con luz, $3.00; departamentos propios para familias, $6.00. Calle 11 número 52, entre San Francisco y Concepción. Lawton. Informan en la misma.
B-4 13128 3 May. 8

b6 HOTELES.

HOTEL LAS TULLERIAS

AVENIDA BELGICA 91, (ANTES MONSERRATE) TELEF. A-3648

¿Quiere vivir cómodo, tranquilo, ambiente familiar? Antes de instalarse entérese de los precios. Abierto de nuevo, completamente reformado.
B-6 13250 4 Jun. 3

HOTEL Royal Palace

(The Royal Palm)

150 hab. con baño y telf. Inaugura sus precios rebajados.

Especial atención al Restaurant

S. RAFAEL e INDUSTRIA

B-6 12821 29 May 14

Nuevo Hotel Luz

AMARGURA Y COMPOSTELA

Gran oportunidad de vivir barato. Cuarto a la brisa, agua caliente, elevador día y noche, el dueño en la cocina, no tendrá problemas por la comida. Cuartos dos personas, baño intercalado a la calle 50, 60, 45 pesos. Una persona 25, 30, 40 pesos. Por días cuarto y comida $1.00, $1.50 y $2.00. Háganos una visita.

APARTAMENTOS 3 y 4 personas

Precio especial

España?

Santiago de Compostela

Calle Sema 18, visite el

Hotel "NUEVO LUZ"

Barato y se come bien.

B-6

HOTEL «QUINTA AVENIDA», Zulueta 71, esquina Dragones. Ofrece gangas: Departamentos, matrimonios, $30.0, $35.00, con baño $40.00; habitaciones, una persona $18.00, $20.00, $22.00. Espléndida comida, esmerado trato. Se alquilan sin comida también. Viva fresco y económico.
B-6 13361 5 May. 8

ALQUILERES

b6 HOTELES.

HOTEL "ROMA"

Ofrecemos hospedaje muy confortable

Lujoso restaurant

Insuperable comida

A precios reducidísimos

O-REILLY ESQ. AGUACATE

Teléfonos:

M-6944 y M-6945

CABLE: ROMOTEL

B-6 13317 4 May. 9

HOTEL SANTA FE

Amistad 61, entre San Rafael y San José. Gran oportunidad **económica** para vivir bien y sumamente barato espléndidas habitaciones con agua caliente, comida excelente (o sin ella) Para viajeros, precio especial
B-6 12814 25 May 26

THE SAVOY

F Y 15, VEDADO

Telf. F-6616

Situado en un lugar alto del Vedado. Con fácil y frecuente comunicación con la Ciudad y Repartos. Rodeado de jardines. Con 600 metros de hermosos portales. Las habitaciones tienen ventilación directa, closet y baño particular, con agua fría y caliente. Precios moderados, incluyendo tres excelentes comidas al servicio de mesas separadas para cada familia.
B-6

GRAN HOTEL

Teléfono ...989? y A-1002

Situado en lo más céntrico de la ciudad

Hermosas habitaciones con excelente comida, baño y servicio completo.

Para una persona, desde . **$30.00**

Para dos personas, desde . **$50.00**

B-6 13319 4 May. 19

SE SOLICITAN

b9 AGENCIAS DE COLOCACIONES

"LA MATANCERA"

A-7740: Sirve rápidamente cocineras, criados, toda clase de servidumbre y empleados, de ambos sexos, con referencias. Calle Sol 111. Servicio permanente, a todas horas.
B-9 11182 18 May 14

CUALQUIER CLASE de empleado que necesite, de oficina o para su casa particular, llame a la CUBAN AMERICAN EMPLOYMENT, tenemos excelentes criadas españolas con buenas referencias. Telf. A3343.
B-9 13530 7 May. 9

PARA CRIADAS y empleados de confianza, recuerde la AGENCIA AMERICANA DE BEERS. A-3070. Colocados con Dr. Alberto Betancourt, de Cienfuegos, Intstitutrice, $60.00.
B-9 13406 6 May. 13

s6 COSTURERAS-MODISTAS.

COSTURA PARA LLEVAR a su domicilio. Se solicitan buenas costureras. La casa facilita los hilos necesarios. Todos los días de 10 y media a. m. a 4 p. m. Almacenes «Bellita», Neptuno esquina a Amistad.
S-6 13376 5 May. 8

s10 OFICINISTAS.

SOLICITAMOS SEÑORITAS y jóvenes que quieran estudiar, **gratuitamente** Comercio, Inglés, Corte, Costura, Labores, Piano, Canto, Declamación. Facilidad de empleos, San Lázaro 203-A., altos.
S-10 13385 5 May. 8

s14 SOLICITUDES-VARIAS

ENFERMEDADES DE LA PIEL

Si padece de alguna enfermedad de la piel por rebelde o antigua que sea, no pregunte si la **Acetolia** es buena pase por Infanta 53 Carlos III y Estrella. Farmacia, a recoger 1 muestra **GRATIS** U-4000.
S-14 11070 12 May. 13

SE OFRECEN

s1 CRIADAS CRIADOS

SE OFRECE CRIADA española para los cuartos o el comedor, sirve muy bien a la rusa, ha trabajado en buenas casas, tiene buena presencia y buenas referencias. Telf. A-3343.
O-1 13531 7 May. 9

SE OFRECE BUEN criado de manos español, sirve muy bien la mesa, ha trabajado en buenas casas donde tiene referencias. Telf. A-3343.
O-1 13533 1 May. 9

SE OFRECE UN BUEN criado de manos, español, con buenas referencias de casas distinguidas, sin pretensiones, es fino y trabajador. Informes: Telf. F-2244.
O-1 13529 7 May. 10

SE OFRECE BUEN CRIADO de manos, con referencias de familias americanas y cubanas, hace toda clase de cocktails, es fino y trabajador, sale a cualquier parte. Teléfono A-9704.
O-1 13527 7 May. 9

pañol, para casa particular, tiene SE OFRECE CRIADO de manos, es- buenos informes de las casas que trabajó; es serio, va al campo o repartos. Teléfono M-1728.
O-1 13516 7 May. 9

SE DESEA COLOCAR una joven española para criada de manos o de cuartos, sabe cumplir con su obligación; tiene referencias. Informan: Telf. I-5886.
O-1 13513 7 May. 9

SE DESEA COLOCAR joven española de criada de cuartos, sabe coser, desea casa de moralidad. Tiene buenas referencias. Telf. A-0157.
O-1 13562 7 May. 9

DESEA COLOCARSE para el servicio de corta familia o para cocinar solamente [illegible] de moralidad, una muchacha española; no duerme en la colocación. Informan: «La Palma». Telf. A-3572.
O-1 13412 6 May. 9

DESEA COLOCARSE una joven española, para criada de mano, manejadora o para los quehaceres de una casa chica; no le importa salir al campo. Telf. I-7593.
O-1 1344 6 May. 8

SE DESEA COLOCAR una joven española, para criada de mano, manejadora o para cuartos; tiene referencias. Telf. F-5447.
O-1 13440 6 May. 9

JOVEN JAPONES, desea colocarse en casa particular, para criado de mano; tiene recomendaciones y también entiende jardín. Telf. A-9814. Alfredo.
O-1 13840 5 May. 8

ESPAÑOLA, MEDIANA EDAD, se ofrece para criada o cocinera; tiene buenas referencias de casas ricas y sabe cumplir su obligación y va cualquier playa. FO-9393.
O-1 13334 5 May. 8

SE OFRECEN

s1 CRIADAS CRIADOS.

SE OFRECE UN BUEN CRIADO de mano español, con buenas referencias de casas distinguidas, sin pretensiones; es fino y trabajador. Informan: M-5075.
O-1 13333 5 May. 8

DESEA COLOCARSE criada española, para los quehaceres de una casa, sabe cocinar un poco, sabe lavar y planchar, cariñosa con los muchachos o dormir fuera; también se coloca por horas. Informan: Telf. U-9733.
O-1 13348 5 May. 8

s2 COCINERAS-COCINEROS.

SE OFRECE BUENA cocinera repostera del país, buenas referencias. Para la ciudad o el campo. Duerme en la colocación. Sol 108. Telf. M-7860.
O-2 13547 7 May. 9

UNO PARA COCINAR, otro para lavandero, se ofrecen jóvenes chinos, conocen bien sus oficios y tienen buenas referencias. Hospital 27 esq. Vapor. Telf. U-6623 y U-7902. Víctor.
O-2 13546 7 May. 10

SE DESEA COLOCAR joven española para cocinar y otra para cocinar y limpiar de corta familia, sabe cocinar bien y no se coloca por $10; buenas referencias. F-6169.
O-2 13540 7 May. 9

SE DESEA COLOCAR una joven española, para cocinar y limpiar, tiene referencias de las casas en que ha trabajado. Informan en el teléfono F-5775.
O-2 13539 7 May. 9

SE OFRECE BUEN cocinero español, cocina criolla, española y francesa, repostería y pastelería agradable, sazón, limpio, hombre solo, sale al campo. M-4102.
O-2 13538 7 May. 9

SE OFRECE ESPAÑOLA para cocinar y limpiar, sabe cocina bien y tiene buenas referencias. Telf. A-3343.
O-2 13532 7 May. 9

JOVEN COCINERO asiático, desea colocarse casa particular, comercio, cocina española, criolla, americana y repostería. Habla castellano correctamente. Informan: Telf. U-6733.
O-2 13528 7 May. 9

BUENA COCINERA repostera, se ofrecepara familia. Cocina criolla y española, ayudaría a la limpieza, si es corta familia. Va al campo. Buenas referencias. Telf. M-4129.
O-2 13517 7 May. 9

MATRIMONIO ESPAÑOL con inmejorables referencias, se ofrece; ella para cocinera o criada; él de chofer. También se colocan independientes y salen al campo. Llamen: A-3235.
O-2 13366 5 May. 9

SEÑORA DE MEDIANA EDAD, mexicana, desea colocarse para cocinar y lavar. A-7649.
O-2 13387 6 May. 9

SE OFRECE BUEN COCINERO español (40), habla inglés y cocina a la americana, española e intaliana; hace toda clase de dulces y postres finos. Referencias: Dr. Rafael González Mora y Mr. Chafee, 2 años. Enrique. A-3070.
O-2 13409 6 May. 10

AN EXPERENCE COLORED cook that do american and native cooking has first class refferences seeks, position with english speaking family. Will do general hause work. Call Eva M-4345.
O-2 13370 6 May. 9

JOVEN CHINO, COCINERO y repostero, buenas referencias, sabe cocinar bien y cumplir con su obligación; lleva tiempo en el país. Informan: Rayo 62, bajos. Telf. M-5077. Antonio Lf.
O-2 13363 5 May. 9

DESEAN COLOCARSE dos muchachas españolas, una para cocinar y limpiar y la otra para criada de mano y ayudar la cocina. Tienen buenas referencias. Llame al Telf. XO-2029.
O-2 13291 4 Mayo 8

s3 MANEJADORAS.

SE DESEA COLOCAR una joven española para manejadora o criada de mano o por horas; tiene referencias. Su teléfono es U-7010.
a O-3 13518 7 May. 9

DESEA COLOCARSE una joven de color, para manejadora o coser; también limpia por horas y tiene referencias. Telf. F-1244.
O-3 13421 6 May. 9

sf CHOFERES.

SE DESEA COLOCAR un chofer español, con muchas años de práctica, maneja toda clase de máquinas, entiende de mecánico y tiene buenas referencias. M-6288.
O-8 13346 5 May. 8

SE COLOCA CHOFER en casa particular o comercio: lleva 10 años trabajando con las mejores familias de La Habana. Informan: FO-1192.
O-8 12852 30 May 8

s11 AGENTES VENDEDORES

ARTICULOS DE BELLEZA. Acepto comisiones y representaciones para Guatemala y México. J. A. Serrano, Consulado 124, esquina a Animas.
O-11 13264 4 May. 9

COMPRAS

1 CASAS.

COMPRO CASA, con jardín, Vedado, inmediata 23. Finquita cerca Habana, una caballería. F-4332. Ramón.
C-1 13500 6 May. 9

COMPRARIA una casa de $1,500 a $2,000, de mampostería, en la Habana, del Puente de Agua Dulce, Infanta hasta Egido. Informes por escrito, Señor Moliner. No trato con corredores. Carmen 1-D, esquina a Campanario.
C-1 13381 5 May. 8

COMPRO CASAS EN LA HABANA dando en pago fincas rústicas, de 6, 8, 10 y 12 caballerías, con río y cerca de La Habana, Sr. Ortega, Alcantarilla número 10, esquina a Suárez, Café, de 12 a 5 p. m.
C-1 13399 6 May. 9

9 MUEBLES PRENDAS.

U-2530. COMPRO PIANOS, pianolas, objetos Arte, antigüedades, porcelanas, marfiles, bronces, platos de títulos cubanos, oro y platino, muebles clínicos. Pago bien. Voy en el acto U-2530.
C-9 13054165 2 May. 12

10 UTILES DE OFICINAS

BUROS, COMPRO, VENDO máquinas escribir, sumar, mimeógrafos, archivos, Kardex, tarjeteros, cajas-archivo, libreros, sillas giratorias, satélites, ventiladores, butacas, sillones, sillas. Progreso 3, entre Aguacate y Villegas. M-8638.
C-10 12795 29 May. 14

15 OBJETOS-VARIOS.

SE COMPRAN 500 TEJAS de zinc usadas, que estén en buenas condiciones. Llame: FO-2272.
C-15 12989 2 May. 8

U-2530: COMPRO OBJETOS de Arte, porcelanas, , pianos, antigüedades mármoles, marfiles, bronces, libros. instrumentos quirúrgicos. Soy el que más pago y en el acto.
C-15 13427 6 May. 16

CAMBIOS

1 CASAS.

CASA MADERA, costó $3,000.00 en Cabezas, Provincia de Matanzas, quiero cambiar por $1,000.00 y dinero por una finca chiquita, cerca de Habana. Escriba: G. P. Departamento Anuncios Clasificados. DIARIO DE LA MARINA.
CC-1 13165 3 May. 13

VENTAS

1 CASAS.

CALZADA VIVES, casa dos plantas, independientes, moderna, cada planta, sala, comedor, dos cuartos, baño. Renta $32. Precio, $3.200. Egido, comercio, una planta, 200 metros. Renta $80 por contrato. Precio, $9.000. Campanería, Aguiar 68. M-7785.
V-1 13481 5 May. 7

CASAS VENDO, Concordia, 2 plantas, moderna, cerca Lealtad, ($8.000; Perseverancia, dos plantas, 140 metros $6.000; Estrella, tres plantas, moderna, 165 metros, $9.0000. Animas, cerca Galiano, dos plantas, $6.500. Facilidad pago. Campanería, Aguiar 68. M-7785.
V-1 13482 May. 7

GANGA. POCITO cerca Calzada, moderna, citarón, 10 por 32. Portal, sala, saleta, tres cuartos, baño, comedor, entrada y servicio criado, fresca, sombra, muy alto, $2,700. Campanería. Aguiar 68. M-7785.
V-1 13478 5 Mar. 7

VENDO MANRIQUE, tres plantas, modernas, 165 metros, $15.500. Manrique, cerca Animas, tres plantas, moderna, $9.000. Zanja, cerca Galiano, tres plantas, moderna, $10.500. Campanería, Aguiar 68. M-7785.
V-1 13480 5 May 7

VENDO CASA MODERNA en Belascoaín de San Lázaro a Concordia con frente a 3 calles, produce algo más de mil pesos mensuales. J. Posse, 27 No. 230, Vedado, F-5113.
A-1 13452 5 May. 13

VENDO POR ENFERMEDAD gran propiedad lo mejor del Vedado cerca 23, son 3 casas y 4 departamentos independientes; cambio por terrenos. Más informes: Neptuno 132. Joyería. F-3768.
V-1 13485 6 May. 9

CASAS. VENDO, SAN Rafael, cerca Belascoaín, dos plantas, 132 metros $7,000. Concordia, dos plantas, moderna, $6.500, con sala, recibidor, tres cuartos, comedor, cuarto criado. Campanería. Aguiar 68. M-7785.
V-1 13479 5 May. 7

ESQUINA. VENDO Reina, tres plantas, modernas, Z17.000; Neptuno, cerca Belascoaín, tres plantas, $18.000. Otra tres plantas, moderna, 220 metros, $20.000. Otra más. Campanería Aguiar 68. M-7785.
V-1 13476 5 May. 7

CASAS, VENDO, ESCOBAR, cerca Reina, 11.50 por 30 para fabricar, a $15 metro. Salud, dos plantas. Sala, comedor, tres cuartos. Precio, $3.700 Dejo $3.000 Campanería, Aguila 68 M-7785.
V-1 134 77 5 May. 7

CASA MODERNA, Habana, bien situada por 2.500 pesos, mampostería y azotea, sala, tres cuartos, saleta corrida, baño completo, acera sombra. Urge venta. F-5397.
V-1 13497 6 May. 9

SE VENDE UNA casa barata en Agua Dulce No. 9, entre Buenos Aires y Carvajal. Costó $7.000, se da en $2.500. Informan al lado.
V-1 13501 6 May 8

CASA EN GANGA: Benjumeda próximo a Belascoaín, en $2,500.00 mampostería y azotea, sala, saleta, tres cuartos, baño completo, cocina. Informa su dueño; Neptuno 191, altos.
V-1 13419 6 May. 9

$24,000.00, POR $7,850.00

Por trasladarse sus dueños al extranjero, vendo hermosa y fresca casa, dos plantas y garage, Calle 12, Ampliación Almendares, $7,850.00. Parte contado, resto en hipoteca. Costó: $24,000.00. Telf. F-2064.
V-1 13403 6 May. 8

GANGAS: NO LAS PIERDA, casa mampostería, azotea, con sala, comedor, dos cuartos, etc., una cuadra Ayesterán, (Cerro), $7.00. Otra, con garage, en Reparto San José, $950.00. M-6513.
V-1 13441 6 May. 8

NO LO PIENSE MAS, DECIDASE A COLOCAR SU DINERO

Yo le proporcionaré el negocio que usted quiera. Vendo Edificio en el punto más céntrico de la Habana, que renta $1.500 mensuales y costó $250.000 lo regalo en $150,000 y admito como parte del precio créditos hipotecarios. Fincas o Solares. Trato director. A-7893. Marcos. San Nicolás 144 (Notaría).
V-1 13386 5 May. 8

SE VENDE UNA CASA con dos terrenos, todo regalado, por tener que embarcar su dueño. Aproveche. Urge mucho venta, Avenida 4 entre 6 y 7, Buenavista, su dueño.
V-1 13369 5 May. 8

ALMENDARES, VENDO regia casa, jardín, portal, galería, sala, 4 cuartos, comedor al fondo, garage, cuartos criados, calle asfaltada, brisa, buenas residencias. Precio: $45.00. Telf. FO-2212.
V-1 13323 5 May. 8

ALMENDARES, VENDO hermosa casa, jardín, portal, sala, hall, 2 cuartos, baño intercalado, comedor y patio. Construcción moderna, brisa, pegada tranvías, buen barrio. Precio: $1,800.00. Dueño: FO-2212.
V-1 133324 5 May. 8

ALTURAS DE ALMENDARES

Moderna casa, $10,500.00; otro magnífico chalet, con 1,500 varas, $16.000 pesos; otra bonita casa, una planta, 4 habitaciones, 2 baños, patio grande, $12,000.00, Gerardo Mauriz, Empedrado 30. M-7586 y FO-7815.

VEDADO

Calle 17, hermosa casa, 700 metros, 4 habitaciones, dos baños, $12,500.00; otra, calle 23, $18,000.00, 683 metros; otra, Línea, a la entrada, $28,000.00; otra, 4 cuartos, $6,000.00; otra, 5 cuartos, garage, $12,000.00. Gerardo Mauriz, Empedrado 30. M-7586 y FO-7815.
V-1 13173 3 May. 8.

VENDO CASA, PORTAL, sala, comedor, 2 cuartos y servicios, agua Vento, luz patio y traspatio, frutales. Precio: $1,0000.00, parte entrada y resto en pagarés cómodos. Véala, Barrio Azul, Grant y Rivera, Bodega.
V-1 12581 27 May 8

2 SOLARES.

REPARTO MIRAMAR: Vendo la mejor esquina del Reparto, asunto rápido, gran Avenida, fraile, alta y llana. Precio: $3.70 vara. Oficina: 14 y B. FO-2212, Rodríguez.
V-2 13391 6 May. 10

PLAYA DE GUANABO, vendo terreno en el Reparto. Informes: Baqué, Compostela 65, hotel. Telf. M-1366.
V-2 13121 3 May. 8

SE VENDE UN solar de esquina que mide 417 metros, una cuadra de San Rafael y dos de Galiano, para más informes Finlay 143.

3 FINCAS RUSTICAS.

SE VENDE PARCIAL o totalmente una finca de 8 y media caballerías, con muchos frutales y buenas casas Informan en la finca «San Miguel», Kilómetro 27, Carretera de Rincón a San Antonio de los Baños.
V-3 13284 4 May. 8

URGE VENDER FINCA, situación magnífica, inmediata al kilómetro 18, Carretera Central, 20 minutos Habana, con casa, excelente tierra, pozos, arboleda, lindando carreteras, una caballería y cordeles. M-6513.
V-3 13442 6 May. 8

SINTONICE LA ESTACION CMW

El DIARIO Hablado

Se trasmite todos los días A las 7.30 a. m., 1 p. m. y 6 p. m.

VENTAS

3 FINCAS RUSTICAS.

VENDO TERRENOS para pequeñas finquitas, con agua, luz, buena Calzada. Pagos a plazos sin entrada ni interés, en lotes de 2,000 varas o más, «Campo Alegre», entrada del Diezmero, ómnibus «La Primera Nacional». Propietario: Capitán Miranda. Oficinas, Cuba 76 y 78, de 10 a 12 m.
V-3 13415 6 May. 9

CAIMITO, 2½ CAB. $9,000.00

Carretera Central, apeadero de tren, tierra primera de primera, casas, pozos, tanques, donky, tubería, siembras y demás pertenencias. Valiosa finca. No pierda esta oportunidad, Gerardo Mauriz, Empedrado 30. M-7586 FO-7815.
V-3 13124 3 May. 8

4 ESTABLECIMIENTOS

VIDRIERA DE TABACOS en Calzada. Bodega sola en esquina; lechería con facilidades pago, frutería de poco dinero. Facilito $1.500 pesos en hipoteca. Villegas y Teniente Rey, bodega. Alfredo
V-4 13487 6 May 8

VENDO LECHERIA, sitio más movimiento esta Capital, $30.00 diarios venta, algo trabajosa horas madrugadas. $1,500.00; tiene billares, trabajan mucho. Facilidad pago, mejor para 2 personas. Cuenya, Monte y Someruelos, Café.
V-4 13397 6 May. 9

SE VEND ETIENDA DE ROPA y sedería, en una de las principales calles comerciales. Informan: Almacén de Sedería «La Charanga», de Díaz García y Compañía, Muralla y Cuba.
V-4 13276 4 May. 11

CAFE SIN CANTINA, $600.00, punto comercial y céntrico, garantizo buen negocio, véalo antes de comprar. Alquiler: $25.00. Trato personal. Informan: Antón Recio y Monte. Benito. Café.
V-4 12171 24 Ab. 21

5 BOVEDAS Y PANTEONES.

EN LO MAS CENTRICO del Cementerio de Colón se venden preciosa capilla y magnífico panteón sin estrenar. Para más informes, teléfono U-3440.
V-5 13445 6 May. 2

6 AUTOMOVILES-ACCESORIOS.

CHRYSLER

Se vende muy barato un Chrysler chico abierto .Está en buenas condiciones y es propio para el alquiler. Para verlo e informes: garage Eureka, Concordia 149.
V-6 13493 6 May. 11

SE VENDE CUÑA Chevrolet cupé, convertible del año 28, muy poco uso. Jovellar No. 3, entre Espada y San Francisco, garage. Teléfono U-6668.
V-6 13499 6 May. 14

VENDO AUTOMOVIL :Esquin», dos puertas, 5 pasajeros, 150.00, en magnificas condiciones. Calle G. entre 23 y 25, y 25, Vedado. Telf. F-3336.
V-6 13438139 6 May. 10

AUTOMOVIL CADILLAC, abierto de siete pasajeros como nuevo con chapa, propio para familia pudiente o alquiler de parque en $550. Sr. Fernández. A-2356.
V-6 13490 6 May. 8

VENDO AUTOMOVIL Graham-Paige del 1931 cerrado de 5 pasajeros, con seis gomas nuevas, pintura flamante y chapa en $550. Es muy económico. Sr. Carballo. A-2356.
V-6 13489 6 May. 9

AUTOMOVIL CON chapa de alquiler, listo para alquiler de plaza en $60. Al contado. Sr. Rivero. M-5805.
V-6 13488 6 May. 9

«PACKARD» 6 CILINDROS Sedan Limousin, muy económico, en perfecto estado, se vende muy barato. Calle 16 entre Quinta y Tercera, Miramar. FO-2259.
V-6 13163 3 May. 8

OPORTUNIDAD

Autos de uso cerrado y abiertos de todas marcas en perfecto estado de funcionamiento a precios reducidos. Véalos en San Lázaro 273. entre Oquendo y Marina.
V-6 11532 17 May 17

7 MAQUINARIAS

ZAPATERIA, MAQUINAS planas, cañón, cortadoras, rebajar, cilindrar, acuñar, adornar, remendón, montadora, asentar, perforadora, desviradora, como infinidad de accesorios para esta industria, Hotel de Ventas, Habana.
V-7 13443 6 May. 8

VENDO PEQUEÑOS equipos para fabricar hielo seco y nieve carbónica. J. A. Serrano, Consulado 124, esquina a Animas.
V-7 13268 4 May. 9

SE VENDE UN MOTOR «Diessel», de 75 H. P. nuevo; un tractor de 30 H. P., con arado de 3 discos y grado de discos y dos rastros o remolque de 5 toneladas, uno y de 3 la otra. Informan y se ven en finca «San Miguel», kilómetro 27 de la Carretera de Rincón a San Antonio de los Baños.
V-7 13229 4 May. 8

«EL CENTRAL», Compra-Venta de máquinas. de Vicente Sánchez, Cristina 38-D., esquina a San Felipe. X-1615. Habana. Motores eléctricos y de gasolina, trasmisiones, pedestales, poleas, calderas, tuberías y bombas regadío Todos tamaños.
V-7 11920 21 May 21

9 MUEBLES-PRENDAS.

OBJETOS DE ARTE

«La Fredilecta» realiza gran cantidad de porcelanas, mármoles, márfiles, bronces, cuadros, pianos, etc., etc. Precios de situación, San Rafael 141, entre Soledad y Oquendo. Telf. U-2530
V-9 13429 6 May. 21

MUEBLES EN GANGA

Juegos de cuarto Arte Moderno, $4.00 mensuales; comedor, caoba, último estilo, $3.00 mensuales; sala o recibidor, modernísimos, $3.00 mensuales; juego cuarto tres cuerpos, caoba, últimas creaciones, $5.00 mensuales. Precios muy bajos.

GRANDES FACILIDADES. U-5427

«LA EMINENCIA», NEPTUNO 188

V-9 11909 20 May. 20

OBJETOS DE ARTE

Vendemos preciosos jarrones, porcelanas muy finas; figuras bronce, mármoles y marfil; lámparas, bronce de comedor y sala; muebles antiguos y modernos, a precios increíbles, «Los Tres Hermanos». Consulado 94 y 96. A-4775.
V-9 13273 4 May. 11

MUEBLES DE TODOS estilos, especialmente «Arte Nuevo» y fabricación rápida a elección del cliente, con grandes rebajas al contado y ventajosas facilidades de pago. Tenemos comprador para sus muebles, en cambio por los nuestros, y liquidamos a como quiera todas las existencias. Alquilamos, incluso los de lujo, dándole opción a comprarlos, con la mitad de rebaja. **La Casa Ruisánchez,** (que anuncia la verdad), Angeles 13, esquina a Estrella, (del 25 al 31). Telf. A-2024.
V-9

UNA CASA COMPLETA, $15.00 mensuales. Juego sala, comedor, cuarto, nevera, 2 lámparas mesa-teléfono, 2 sillones-portal, 1 cama-hierro, 1 fiambrera, 1 sombrerera y 1 mesa-escritorio. Todo: $15.00 mensuales. Libre conducción. Venta a plazo en toda la Isla. «La Especial». Neptuno 159.
V-9 11648 18 Mayo 17

VENTAS

9 MUEBLES-PRENDAS.

MUEBLES A PLAZOS

Juegos de cuarto, comedor, sala y recibidor y toda clase de muebles, $1.00 semanal. Tenemos el mejor surtido en muebles y los últimos modelos. Seguimos con nuestro lema. Más ventajas, nadie.

Neptuno 187

CAO Y VARELA

V9 11908 21 May. 21

FENOMENAL REALIZACION de objetos de Arte. Bronce, porcelana, figuras de mármol, muebles antiguos, objetos y figuras chinas, cuadros y cobre; platos de títulos. «La Predilecta». San Rafael y Oquendo.
V-9 12588 27 May. 8

SEGUIMOS SIENDO los embajadores extraordinarios que llevan a su casa la dicha y la alegría, con nuestros plázos cómodes y les aceptamos viejos recuerdos de la juventud. La Casa Ros y Novoa. J. Naveira. S. en C. Galiano 94
V-9 2 Hay. 17

«UNA CASA COMPLETA» de muebles y lámparas $10.00 mensuales. Un juego cuarto. juego comedor juego sala, nevera, 3 lámparas, 2 sillones-portal, 1 cama-niño, 1 fiambrera, Todo: $10.00 mensuales. Libre conducción. Ventas a plazos, a toda la Isla. «La Comercial» Neptuno 153.
V-9 11649 18 Mayo 17

10 UTILE. DE OFICINAS.

BUROS, MAQUINAS

Escribir, sumar, calcular; mimeógrafos, archivos, cajas archivo, caudales; libreros, mesas satélite, equipos oficina en general. No reparo precio. Véalos: Villegas 6. A-8054. Losada.
V-10 13541 7 May. 13

Muebles de oficina

Ventas. Compramos. Cambiamos archivos, cajas seguridad, armarios, máquinas escribir, sumar, calcular, tarjeteros «Kardex», adresógrafos, mimiógrafos, bufetes, sillas, libreros, ventiladores. Cuanto necesite una oficina. Cospotela núm. 53. A-7744.
V-10 13446 6 May. 13

11 INSTRUMENTOS DE MUSICA

SE VENDE UN PIANO, muy bueno y muy barato, San Rafael 141, bajos, entre Soledad y Oquendo.
V-11 13428 6 May. 16

ESTUPENDO PIANO de marca muy conocida, está nuevo, color nogal, tono orquesta, sin comején. Se regala en $48.00. Venga y vea, Dragones frente al teatro »Martí«.
V-11 13362 5 May. 9

COMPRAMOS RADIOS usados, radios «Majestic» últimos modelos; refrigeradores «Chef», a plazos, desde $4.00 mensuales. Aceptamos entrada radios, pianos, victrolas usados, por nuevos. A-5704, Jesús del Monte 27, altos, una cuadra Esquina Tejas.
V-11 13040 2 May. 8

13. LIBROS E IMPRESOS

OPORTUNIDAD: PAGANDO $1.00 mensual, entrego en el acto Enciclopedia del 33; Biblioteca de niños, diez volúmenes; «Geografía Universal». Tengo «Espasa». Baratas, Perseverancia 18, altos. A-5368.
V-13 13416 6 May. 9

DICCIONARIO ENCICLOPEDICO Hispanoamericano, Historia de la Guerra, Quijote, Tesoro de la Juventud y otros. Precios de ocasión, San Rafael 141, bajos, entre Soledad y Oquendo.
V-13 13425 6 May. 11

15 OBJETOS-VARIOS.

VENDO APARATO Diathermia Thompson, nuevecito; vitrina hierro; esterilizadora con mesa; mesa partos y otros instrumentos. Precios muy reducidos, San Rafael 141, bajos, entre Soledad y Oquendo.
V-15 13426 6 May. 11

CUIDESE CONTRA ROBO, comerciantes, particulares. Se vende una cerradura eléctrica, con alarma para prevenir robos. Informes: S. Molina. M-9536. Pecio de situación.
V-15 13339 5 May. 12

RERARACIONES

9 MUEBLES PRENDAS.

REPARACION DE MUEBLES especialidad por poco dinero, reparamos, barnizamos, esmaltamos, juegos portal, neveras, mimbres a máquina, seriedad en los bajos, llame F-3775 o F-4703. García 23 No. 235.
Rep. 9 13542 7 May. 9

RESTAURAMOS muebles. Casa «Pardo» U-5761. Por poco dinero, barnizamos a muñeca, esmaltamos Duco; pinturas mimbres a vapor, tapizamos en general. Reformamos y hacemos de encargo, azogamos garantizamos. S. Rafael 130.
R-9 11068 12 Mayo 12

11 INSTRUMENTOS DE MUSICA

PEDRO PLUMAR, 20 AÑOS de práctica en la casa Salas, reparaciones y afinaciones de pianos, autopianos, órganos. Facilidades de pago. Vendo un piano, Corrales número 76. A-5713.
R-11 13222 4 May. 9

12 RADIOS.

¡NO CONFIE SU RADIO a manos inexpertas! Solicite, una inspección gratis para su radioreceptor. «Jorge Jiménez» «Experto Radio-Técnico» un verdadero servicio de radio. A precios módicos. Telf: F-2413.
R-12 11268 15 Mayo 16

DINERO-HIPOTECAS

d-2 SE OFRECE

PRESTAMOS

Dinero sobre joyas, del **1 al 3%**, vendemos muebles, joyas ,baúles y maletas.

—LA PERLA—

Animas 84, casi esq. Galiano
D-2 12473 26 May. 25

DINERO

Doy grandes y pequeñas cantidades en hipoteca, desde el 7 por ciento en adelante, para La Habana y sus Barrios. También tnego para los Repartos. Operación rápida y absoluta reserva

JULIO C. GRANDA

Oprabía 33. Teléfonos M-5921 y F-5759
D-2 11825 20 Mayo 20

DINERO

Sobre joyas y bonos del 1 al 5%, compramos muebles de todas clases y bonos del Centro Gallego. La Casa Hierro. Compostela 132. A-3133. Méndez.
D-2

HIPOTECA: NECESITO $1,000. Sobre dos casas nuevecitas, placas monolíticas, superficie 500 metros, rentan 40 pesos, pago el 12 interés. Marianao pegado tranvía. Informan: G. Llanes. Sitios 42. Telf. M-2632.
D-1 13098 2 May. 8

Dinero en Hipotecas

Tengo dinero para hipotecas al 6 y 7% sobre buenas propiedades en la Habana y Vedado. **Claudio de los Reyes.** Empedrado 35. Teléfono A-7725.
D-2 13134 3 May. 18

DINERO-HIPOTECAS

d2 SE OFRECE.

DINERO

No pierda tiempo. Cuando necesite tomar dinero en hipoteca o pagaré, vea a Fernández Alvarez, San Ignacio 50. Telf. A-4432, 2a 5. Operaciones rápidas y absoluta reserva.
D-2 13074 2 Jun. 1

d4 GIROS Y LETRAS.

CAJAS RESERVADAS

Las tenemos en nuestras bóvedas construídas con todos los adelantos modernos y las alquilamos para guardar valores de los interesados. En esta oficina daremos todos los detalles que se deseen

N. GELATS Y COMPAÑIA

106 Aguiar 108 esq. a Amargura.
D-4 10794 9 Mayo 9

PARA LAS DAMAS

pd2 MASAJISTAS.

MASAJES CIENTIFICOS, sistema sueco.. Diploma de Estokolmo. Informes: Telf. U-3565, Mary Jung.
PD-2 12174 3 May. 18

pd3 INTERES PARA LAS DAMAS.

TODA MUJER LABORIOSA

Para arreglar sus máquinas de coser con garantías, comprarlas o cambiarlas, prefiere al Er. Arias, (19 años empleado «Singer». Suplícole me avise al Telf. A-5040. Seriedad.
PD-3 13351 5 May. 8

ALTA COSTURA, FINAS confecciones desde $1.50 en adelante, corte perfecto, modelos franceses; también para coser por días en casas particulares, Tenerife número 25, bajos, entre Antón Recio y Figuras.
PD-3 13287 4 May. 13

¡¡FAJAS MERCEDES!! CLINICA DE FAJAS

Arreglamos fajas viejas Confeccionamos a su medida cualquier modelo vestir. También, Fajas Colon, Estómago, Vientre péndulo. Operados, Maternidad, Eliminadoras de grasa. Para todas clases de hernias. MERCEDES, experta fajista. **Reformamos fajas gratuitamente.** Neptuno 138, entre Lealtad y Escobar, **a 3 cuadras de Belascoaín.** Infórmese por Telf. M-7519. Servicio a domicilio.
PD-3 13240 4 May 9

MADAME KUZMA. Er-Modelista de los principales casas de París y Viena. Creadora en sombreros finos, hace saber a su distinguida clientela que ha trasaladado su domicilio para Manrique número 76, bajos, entre San Rafael y San Miguel. Arregla sombreros modelándolos para su cabeza, desde $1.00. Trayendo cascos nuevos también $1.00.
PD-3 125 27 May. 13

«EL ROSAL», CALZADO a medida, señoras, caballeros y niños. Especialidad pies delicados o defectuosos. Hacemos y forramos, con tela de su vestido. Vamos a domicilio. Precios de situación, Real 65. Puentes Grandes. Telf. FO-1294.
PD-3 12499 26 May. 27

SOMBRERERA modista. No bote su sombrero sin verlo. Celestina, modelo 50 cts. corto, entallo vestido 50 cts. San Rafael 41 C. una cuadra Galiano farola en la puerta. A-2492.
PD-3 11613 18 Mayo 18

SISTEMA ALEMANY, Academia Internacional. Cortará usted y coserá trajes desde la primera clase. Sistema perfectísimo y económico. Profesoras con título, 2 meses. Autora. Aguila 121 altos. entre S. Rafael y S. José.
PD-3 11224 14 My. 14

REPARAMOS MEDIAS desde: 10 cts. 2, 3 y 4 hilos, 25 cts. Las arreglamos por rotas que estén. Se recogen y entrega GRATIS en el día. F-3006.
PD-3 12679 1 May. 31

ENSENANZAS

e1 PROFESORAS-PROFESORES.

BAILES: R. CAÑAS

Profesor chileno. Danzón, Son, Fox, Blue, Tango. Aprendizaje rápido Doy práctica con enseñanza. Bailes de Teatros. Seriedad. Competencia. Clases a todas horas, Empedrado 69.
E-1 13392 6 May. 11

INGLES Y ALEMAN, (gramática, conversación, literatura) enseñado por profesora extranjera. Método práctico. Recomendaciones. Cuota mensual, por clases individuales, $3.00. Método especial para niños. Telf. M-4184, 12 a 2. Compostela 66.
E-1 12747 29 May. 10

INGLES

Enseñado por profesora americana. Sorprendentes resultados, en pocas semanas. El discípulo leerá, escribirá y hablará el inglés, en breve tiempo. Lecciones a domicilio también. Miss Kapan, «Gran Hotel». Teniente Rey y Zulueta. M-9896.
E-1 12221 24 May. 24

e3 ACADEMIAS.

ACADEMIAS "ADAMS"

CUATRO ASIGNATURAS $3.00 GRATIS ESTE MES

Inglés, Francés, Alemán, Taquigrafía «Fitman» y «Gregg», Mecanografía, Ortografía, T. de Libros, Correspondencia, Aritmética. CLASES POR CORRESPONDENCIA. Asignaturas del Bachillerato, Curso procurador. Pida Prospectos. **Neptuno 78 80, esquina Manrique. M-7849.**
E-3 13378 5 Jun. 5

GRAN ACADEMIA DE COMERCIO «LUIS B. CORRALES»

Lealtad 141 entre Salud y Dragones. Recordamos que las clases: Aritmética Mercantil, Teneduría de Libros, Inglés y Taquigrafía son individuales y Mecanografía al tacto, diarias, y por $1.00 mensual. Nuestos Títulos, los más solicitados. Fundada hace 42 años. Orden y moralidad.
E-3 13274 4 May. 14

INTERES GENERAL

NO PIERDA MAS TIEMPO

Yo le proporcionaré su casa en la forma de pago que usted quiera. Admitiéndole su crédito hipotecario sin descuento, su finca o su solar donde quiera que esté sin que por esto se aumente el precio, casas en la Habana y sus repartos, como usted la desea. Informan: A-7893. Marcos.
IG 13471 5 May. 8

¡¡HERNIADOS!!

Aplicaciones de RETENTOR. Trate curarse hernia. Reténgala científicamente. Lo más cómodo. Más barata que bragueros. Retiene mas y mejor. No agranda hernia, la achica. Demostraciones, pruebas gratis. Muchos testimonios disponibles. Pida folleto. Carrasco, Ortopédico, Neptuno 138, entre Lealtad y Escobar. M-7519.
I-C. 13239 4 May. 9

NO EMBARQUE

Sin llevar a sus amistades preferidas el obsequio de las exquisitas pastas y dulces de **«El Segundo Pavo Real».** Solicítese en todos los establecimientos o al depósito general, en Compostela número 70. Telf. A-5159, Habana.
I-G. 13393 6 May. 16

POR HUMANIDAD y por compasión hacia los que sufren del estómago. Visicula Biliar, Colitis e Intestinos, de cuyos males padecí por largo tiempo, a pesar de haber tomado infinidad de medicamentos comunicaré gratis a quien se interese, el nombre del moderno patente medicinal que me ha curado, completamente, en pocos días. No pretendo lucro alguno, en ningún sentido. F. Rabassa. Apartado 117. Habana.
I-G. 1.

M.E.C.D. 2016

En los llanos de Texas, encerrados en su avión una noche, los Lindbergh a causa de un temporal

KANSAS, mayo 7 (AP.)—Obligado a descender por causa de un temporal de arena, el coronel Charles A. Lindbergh y su esposa pasaron la noche última en los llanos de Texas, encerrados en su aparato, mientras en el resto de los Estados Unidos se alarmaban las poblaciones temiendo que le hubiese ocurrido algún grave accidente.

Después que pasó la tormenta, el famoso aviador y su esposa salieron del lugar aislado en que aterrizaron y llegaron a Kansas City a las 12.45 de la tarde, hora central, llenos de polvo y ligeramente cansados.

Con la llegada de Lindbergh, se desvanecieron los temores que habían abrigado sus amigos y los aviadores de este país, que habían comenzado a organizar exploraciones y que permanecieron toda la noche en distintos aeródromos.

«Lamento que el pueblo se haya sobresaltado—dijo Lindbergh—. Esto que me ha sucedido es cosa que ocurre con frecuencia en el Oeste».

Después de tomar gasolina, los Lindbergh partieron para el Este a las 2:08 de la tarde y llegaron a San Luis a las cuatro de la tarde.

Acerca del terrible temporal de arena en el Sudoeste, dijo:

—Era mejor descender y esperar a que pasara.

Dijo que la tormenta estuvo azotándole con furia durante diez horas, agregando que después de descender no se pudo separar cien yardas del aparato porque lo perdía de vista.

El aparato estaba equipado con medios para descansar y además llevaba abundantes provisiones.

Cuando cesó la tormenta Lindbergh remontó el vuelo a las 9:30 de la mañana, hora central, rumbo a Kansas City, sin enterarse de que seis aeroplanos, por lo menos, lo estaban buscando y que sus amigos, a lo largo de la ruta, permanecieron toda la noche sin pegar ojo en espera de alguna noticia.

Todo el barrio comercial del pueblo de Ellsworth, Maine, fué anoche pasto del fuego

De diez a quince edificios estaban ardiendo y se cree que también el de Teléfonos

BANGOR, Maine, mayo 7 (AP.)—Comunican del pueblo de Ellsworth que todo el barrio comercial es pasto de las llamas.

El intenso calor producido por las llamaradas obligó a los telefonistas del centro de Ellsworth de la New England Telephone and Telegraph Company a abandonar el edificio, interrumpiéndose por tanto las comunicaciones directas.

Se sabe que doce o quince edificios están ardiendo.

Varias compañías de bomberos de Bangor, Brewer, Bar Harbor, Blue Hill y Castine, se trasladaron a Ellsworth para auxiliar a los bomberos locales.

Se estima que el edificio de la compañía también está ardiendo. Los telefonistas abandonaron sus puestos a las diez y media de la noche.

El presidente Mr. Roosevelt explica al pueblo americano toda su actuación

Un programa rápidamente aplicado, me pareció que no sólo estaba justificado, sino que lo exigía la seguridad nacional, dijo Roosevelt en su discurso

La función del Congreso—sigue diciendo—es la de decidir lo que se ha de hacer y seleccionar la agencia adecuada y eso es lo que se ha hecho

Es erróneo llamar a las medidas tomadas: control de la agricultura, la industria y los transportes, a lo que sólo es una coasociación con el gobierno

WASHINGTON, mayo 7. (AP.) He aquí el texto íntegro del discurso pronunciado por radio esta noche por el presidente Roosevelt de la Casa Blanca:

«Un domingo por la noche—una semana después de mi toma de posesión—hice uso del radio para hablar sobre la crisis bancaria y las medidas que estábamos tomando para resolverla. Estimo que en esa forma aclare varios puntos que posiblemente hubieran sido mal interpretados, y ofrecí los medios necesarios para restaurar la confianza del pueblo.

«Esta noche—siete semanas más tarde—vengo por segunda vez a rendir mi informe—en el mismo espíritu y por los mismos medios, para informar al pueblo sobre lo que estamos haciendo y lo que pensamos hacer.

«Hace dos meses nos veíamos confrontados por serios problemas. La nación agonizaba. Se moría porque el comercio y los negocios habían descendido a un nivel bajísimo y peligroso; los precios de los artículos de primera necesidad habían llegado al punto de destruir el valor de las acciones de las instituciones nacionales, tales como bancos, compañías de seguros y otras. Estas instituciones, debido a sus grandes necesidades estaban clausurando hipotecas, y empréstitos y rehusando el crédito. Por lo tanto la propiedad de millones de personas estaba en proceso de destrucción; personas que habían conseguido empréstitos en términos de dólares sobre esas propiedades, que ahora tenían un valor muy distinto al de marzo de 1932. Esa situación crítica requería algo más que panaceas económicas y planes técnicos. Nos confrontaba una situación material y no teórica.

Dos alternativas

«Había únicamente dos alternativas: una la de permitir que siguieran las clausuras de hipotecas, y por lo tanto la quiebra de bancos y otras instituciones, con la consiguiente reorganización del comercio y la propiedad a un nivel mucho más bajo. Esta alternativa significaba la continuación de lo que generalmente se llama «deflación», y que hubiera traido como resultado neto un caos entre los dueños de propiedades, y por consiguiente la miseria para los empleados y jornaleros.

Roosevelt

«Es fácil ver que el resultado de esto no solo hubiera tenido efectos económicos desastrosos sino que hubiera hecho un daño incalculable a la sociedad. Aun antes de tomar posesión llegué a la conclusión de que esto era pedirle demasiado al pueblo americano. Significaba no solamente una gran pérdida de hogares, fincas, ahorros y jornales, sino también una enorme pérdida de valores espirituales—o séase la pérdida de esa confianza en el presente en el futuro que es tan necesaria para la paz y el bienestar del individuo y su familia.

«Cuando se destruyen estas cosas, es difícil restablecer la confianza en el futuro. Era cosa clara que simples llamamientos hechos desde Washington para que se tuviera más confianza y nuevos préstamos a las instituciones que se tambaleaban no pondrían fin al mal.

La seguridad nacional exigía rapidez

«Un programa rápidamente aplicado me pareció que no solamente estaba justificado sino que lo exigía nuestra seguridad nacional. El Congreso, y cuando digo el Congreso me refiero a los miembros de ambos partidos, lo comprendieron así y me dieron un apoyo inteligente y generoso. Los miembros del Congreso se dieron cuenta de que los métodos de los tiempos normales tenían que ser reemplazados en una situación de emergencia por medidas convenientes a la gravedad y urgencia del momento. No hubo delegado alguno de poder. El Congreso aun retiene su autoridad constitucional y nadie tiene el menor deseo de cambiar el equilibrio de los poderes. La función del Congreso es decidir lo que se ha de hacer y seleccionar la agencia adecuada que deba llevar a cabo su voluntad. Hasta ahora ha observado estrictamente esa política. Lo único que ha sucedido es que ha designado al Presidente como la agencia encargada de llevar a cabo ciertos propósitos del Congreso. Esto es constitucional y se encuentra de completo acuerdo con la tradición americana.

«Las leyes aprobadas o en proceso de aprobación pueden considerarse propiamente como parte de un plan bien fundado.

«Primero, se nos dió la oportunidad de emplear a 250,000 obreros sin trabajo, especialmente jóvenes que tienen familia, para que vayan a los bosques o presten sus servicios en las obras para la prevención de inundaciones. Esta es una gran tarea porque significa alimentación, vestido y atenciones para cerca del doble de hombres de los que integran el ejército regular. Con la creación de este Cuerpo de conservación civil, matamos dos pájaros de un tiro. Damos mayor valor a nuestras riquezas naturales y aliviamos una apreciable cantidad de indigencia. Este gran grupo de hombres se ha puesto a trabajar sobre bases puramente voluntarias, no está sometido a entrenamiento militar alguno y con ellos no solamente conservamos nuestras riquezas naturales sino también nuestros recursos humanos. Uno de los grandes valores de este trabajo es que se hace directamente sin la intervención apenas de la maquinaria.

La explotación de las propiedades

«Después, pedí al Congreso, y logré su apoyo, para una proposición que pusiera en explotación las grandes propiedades del Gobierno en Muscle Shoals que han estado inactivas por espacio de largos años, con el propósito, además, de mejorar una vasta área del valle de Tennessee. Llevará comodidades y felicidad a centenares de miles de personas y los beneficios de esa obra llegarán a todo el país.

«Más tarde, el Congreso está a punto de aprobar una ley que aliviará la situación de los deudores hipotecarios del campo así como a los propietarios de sus viviendas, facilitándoles el medio de pagar fácilmente las enormes deudas que pesan sobre millones de nuestros conciudadanos.

«Nuestro inmediato propósito es llevar inmediato auxilio a los estados, condados y municipios, facilitándoles la suma de 500 millones de dólares para que remedien las necesidades de los ciudadanos más directa e inmediatamente necesitados.

«El Congreso también ha aprobado una ley autorizando la venta de la cerveza en todos los estados que lo deseen. Esto ha servido ya para dar empleo a considerable número de obreros sin trabajo e incidentalmente ha aumentado los ingresos del Tesoro.

«Tenemos proyectado pedirle al Congreso autorización para llevar a cabo un vasto programa de obras públicas, estimulando el trabajo directa e indirectamente.

«También se están estudiando proyectos de ley que profundizan nuestros problemas económicos mucho más. El programa de auxilio agrario, trata, mediante el uso de varios métodos, de aumentar el nivel de los precios, y al mismo tiempo impedir la desastrosa super-producción que ha sido la causante de la actual crítica situación de los agricultores. Esta medida provee amplios poderes de emergencia. La forma en que se empleará esta medida depende enteramente del futuro.

«También se han tomado en consideración, medidas conservadoras con el fin de tratar de subir el nivel de los jornales obreros, impedir la competencia injusta y acortar las horas de trabajo, y al mismo tiempo impedir la super-producción en las diversas industrias.

«Nuestra ley ferrocarrilera puede considerarse en la misma clase porque trata de reorganizar los ferrocarriles, con la ayuda del gobierno, con el fin de eliminar el desgaste y la duplicación de servicios que tantas quiebras han ocasionado.

«Tengo la seguridad de que el pueblo americano entiende y aprueba los amplios propósitos que mueven esta política gubernamental en lo que se refiere a la industria, la agricultura y los transportes. Nos vimos con más productos agrícolas de los que podíamos consumir, y con sobrantes que las naciones extranjeras no podían comprar por falta de recursos. Nuestras fábricas producían mucho más de lo que podíamos consumir, mientras que la demanda de exportación continuaba mermando. Nos encontramos con más facilidades para el transporte de mercancías de las que necesitábamos. Todo esto fué causado, en su mayor parte, por falta de planes y el hecho de que los líderes del país no supieron leer a tiempo los signos de peligro que han aparecido constantemente desde la guerra mundial. El pueblo había asumido la creencia errónea de que podía seguir aumentando su producción y que algún mago encontraría la forma de que se consumiese el sobrante con una utilidad razonable para el productor.

Contra la especulación

«Hoy todo parece indicar que la situación está mucho mejor que hace dos meses. La industria está más activa; los ferrocarriles están transportando más carga; los precios de los artículos de primera necesidad han aumentado. Pero a pesar de esto no quiero hacer declaraciones optimistas ni dar seguridades entusiastas.

«El «ballyhoo» no nos devolverá la prosperidad. Quiero decirle la verdad siempre al pueblo.

«No quiero que el pueblo permita que esta mejora se convierta en una nueva ola de especulaciones locas. No quiero que la gente crea que mediante un optimismo injustificado se puede reanudar la peligrosa política de aumentar la producción en la esperanza de que la providencia traiga los compradores a nuestras puertas. Esto nos daría prosperidad inmediata, pero no sería duradera, y acabaríamos por hundirnos más que nunca.

«Es erróneo llamar a las medidas que hemos tomado control gubernamental de la agricultura, control de la industria y control de los transportes. Es más bien una co-asociación entre el Gobierno y la Agricultura, la Industria y los Transportes. No se trata de una co-asociación en los beneficios, pues éstos seguirán yendo a los ciudadanos, sino en la preparación de los planes y en la vigilancia sobre la ejecución de los mismos.

«Permítaseme que ofrezca un ejemplo. Tomemos la industria de tejidos de algodón. Es probable que el noventa por ciento de los fabricantes de tejidos de algodón accedan a eliminar los actuales salarios que no sirven al obrero para cubrir sus más perentorias necesidades, que convengan en suprimir las jornadas largas de trabajo, que impidan el trabajo del niño en las fábricas, que supriman la superproducción.

«Pero, de qué serviría tales cosas si el otro diez por ciento de fabricantes de tejidos de algodón sigue pagando salarios bajos, exigiendo largas jornadas, empleando el trabajo del niño y aumentando la producción?

«Ese diez por ciento podría producir artículos tan baratos que el noventa por ciento restante de los fabricantes se vería en el caso de hacer frente a una competencia desleal. Aquí es, donde se hace precisa la acción del Gobierno. El Gobierno debe tener el derecho y lo tendrá, de supervisar e impedir, con la ayuda de la vasta mayoría de esa industria, prácticas desleales y aplicar el acuerdo con toda la autoridad de que es capaz el Gobierno.

Seguirán las leyes contra los Trusts

«La llamada ley contra los trusts tuvo por objeto impedir la creación de monopolios y prohibir beneficios excesivos a esos monopolios. Tal propósito de las leyes contra los trusts debe continuar, pero esas leyes jamás tuvieron la intención de estimular ninguna clase de competencia injusta que resultaría de largas jornadas salarios bajos y superproducción.

«El mismo principio puede aplicarse a los productos de la agricultura y a los transportes y a todos los demás campos de la industria privada.

«Trabajamos hacia un fin determinado que es impedir que vuelvan condiciones que tienden a destruir lo que nosotros llamamos civilización moderna. Los frutos de nuestro propósito no pueden alcanzarse en un día. Nuestra política se halla completamente identificada con los propósitos que guiaron el establecimiento de nuestro gobierno constitucional americano hace 150 años.

«Sé que el pueblo americano comprenderá esto así como él espíritu con que hemos emprendido esta política. No niego que hayamos cometido errores de procedimiento al llevar a cabo las teorías.

«No tengo la presunción de hacer un hit cada vez que vaya al bate. Lo que deseo es obtener el mayor «batting average», no solamente para mí, sino también para mi novena. Theodore Roosevelt me dijo una vez: «Si logro hacer bien las cosas el setenta y cinco por ciento de las veces, mis esperanzas quedarán satisfechas».

Crédito y moneda son la misma cosa

«Ultimamente se ha hablado mucho sobre las finanzas del gobierno, la inflación y el patrón oro. Quiero dar a conocer los hechos en forma sencilla y mi política con la mayor claridad posible. En primer lugar el crédito y la moneda del gobierno son la misma cosa.

«Lo único que respalda a los bonos del Gobierno es la promesa de pago. En lo que se refiere a la moneda, además de la misma promesa de pago, tenemos una reserva de oro y una pequeña reserva de plata. Debemos citar que en el pasado este Gobierno se ha comprometido a redimir más de treinta mil millones en bonos y moneda en oro, y que las corporaciones particulares han prometido redimir otros sesenta o setenta mil millones en bonos e hipotecas, también en oro. El Gobierno y las corporaciones hacían estas promesas sabiendo perfectamente que todo el oro en los Estados Unidos llega únicamente a unos tres o cuatro mil millones de dólares, y que todo el oro del mundo únicamente a unos once mil millones.

«Si los tenedores de esta promesa comenzaran a demandar el pago en oro, los que primero llegaran serían servidos, y éstos representarían únicamente un cuatro por ciento del total. Al resto se le diría lo más diplomáticamente posible que el oro se había terminado.

«Hemos decidido que, obrando con justicia, y aplicando los poderes constitucionales del Gobierno, todo el mundo merece el mismo trato. Hemos colocado a todo el mundo sobre el mismo nivel para conservar el bienestar general.

«No obstante el oro, y en cierto sentido la plata, forman una base sólida para la moneda, y por lo tanto decidí que no debía salir el oro del país.

«Hace tres semanas surgió una situación que muy bien podría haber ocasionado: primero un ataque contra nuestras reservas de oro por parte de las naciones extranjeras y segundo, y como resultado inevitable de lo primero, la retirada del capital americano en oro de nuestro país. No exagero cuando digo que esto muy bien podría haber acabado con la mayor parte de nuestra reserva de oro, y hubiera ocasionado un pánico general, por debilitarse el crédito del Gobierno y de las empresas particulares.

La elevación de los precios

«El Gobierno tiene el firme propósito de aumentar el precio de los artículos de primera necesidad para permitir que las personas que pidieron dinero prestado, puedan pagarlo en la misma clase de moneda que recibieron.

«No queremos «abaratar» el dólar al extremo de que puedan devolver una cantidad mucho más pequeña de la que recibieron como préstamo.

«En otras palabras: tratamos de corregir un mal y no crear otro en distinto sentido. Por esto es que se le han concedido poderes al Gobierno para proveer, si es necesario la expansión del crédito, con el fin de corregir los males existentes. Estos poderes serán usados tan pronto como se considere necesario.

«Mano a mano con la situación interior que, como es natural, es lo que nos preocupa más, está la situación mundial, y deseo hacerles saber que la situación interior está inevitable y profundamente ligada a las condiciones de los demás países del mundo. En otras palabras, nosotros podemos lograr, con toda probabilidad, una justa medida de prosperidad en los Estados Unidos, pero no será permanente a menos de que logremos también el retorno de la prosperidad al mundo.

Los objetivos de las conversaciones

«En las conferencias que he celebrado y estoy celebrando con los representantes de las demás naciones, perseguimos cuatro grandes objetivos: Primero, una reducción general de los armamentos y por este medio eliminar los temores de invasión y de ataque armado, y, al mismo tiempo, una reducción del costo de los armamentos. A fin de contribuir a la nivelación de los presupuestos de los Gobiernos y la reducción de los impuestos; segundo, una reducción de las barreras comerciales, a fin de restaurar el flujo normal del intercambio de cosechas y productos entre las naciones; tercero, el establecimiento de currencies estabilizados, a fin de que el comercio pueda seguir haciendo contratos, y cuarto, el restablecimiento de las relaciones amistosas entre todas las naciones.

«Nuestros visitantes de las tres últimas semanas han respondido a esos propósitos de manera lisonjera. Todas las naciones han sufrido igualmente los efectos de esta gran depresión. Todas han llegado a la conclusión de que deben ayudar a una acción común. Animados de tal espíritu nos hemos reunido y hemos tratado nuestros problemas comunes. La conferencia internacional que está por celebrarse debe salir airosa. El futuro del mundo lo exige y todos tenemos que comprometernos a hacer esfuerzos encaminados a ese fin.

«A vosotros, ciudadanos de este país; a todos vosotros, miembros del Congreso y miembros de esta administración debo profunda gratitud. Durante la depresión habéis tenido paciencia. Nos habéis dado amplios poderes y nos habéis estimulado con la aprobación de nuestros propósitos. Toda nuestra fuerza y todos nuestros recursos se consagrarán a justificar vuestra confianza. Creemos haber comenzado bien. Con el mismo espíritu de mutua confianza y mutuo estímulo seguiremos».

No se cree en la posibilidad de que surja un conflicto de guerra entre Rusia yel Japón

Las noticias que han venido circulando respecto a las grandes concentraciones de tropas rusas y japonesas en la frontera siberiana no han podido ser confirmadas aún

MANCHULI, Manchuria, mayo 7. (AP.) — De acuerdo con los estudios hechos por el cónsul americano, George C. Hanson, en relación con la disputa ruso-nipona sobre el Ferrocarril Oriental Chino, se asegura que es muy remota la posibilidad de que surja un conflicto serio entre ambas naciones.

No obstante informes contrarios, no se ha podido confirmar la noticia de que se estaba llevando a cabo concentración de tropas rusas y niponas en la frontera siberiana.

Se supo que en Daulta, a cuarenta millas al Noroeste de Manchuli, había más de ocho mil soldados rusos y una fuerte escuadrilla aérea. Entre Porgranichnaya y Vladivostock los soviets tienen dos divisiones mixtas, mientras que en Spassk, Siberia, tienen un fuerte ejército y el aerodromo mayor del mundo.

En Manchuli, sólo hay una pequeña guarnición de guardias manchukues, y las tropas más cercanas son la brigada de caballería nipona, a las órdenes del general Sukeji Takanami, que se halla en Hallar.

Tanto las autoridades soviéticas como las niponas aseguran que esta disposición de tropas es únicamente lo que dicta la prudencia aún en época de paz.

Todos los representantes extranjeros en Manchuli y Harbin, incluyendo los nipones, hacen caso omiso de los rumores de guerra, expresando la opinión de que la controversia sobre el ferrocarril Oriental Chino fué grandemente exagerada en el extranjero y que será, sin duda, resuelta amistosamente.

Manchuli en sí es una ciudad fantasma. La mayoría de los habitantes evacuaron la ciudad el verano pasado como resultado del conflicto entre las fuerzas del general Su Ping-Wen y los nipones. La paralización del servicio de trenes, ha arruinado al comercio por completo.

Todos los chuchos y entronques del ferrocarril están todavía cerrados, interrumpiendo todo el movimiento entre Manchuria y la Siberia. Mientras tanto continúa el intercambio de comunicaciones entre Harbin y Changchun, cuarte legeneral de los líderes militares manchurianos.

Las líneas orientales del ferrocarril, según los últimos informes han sido destruídas casi por completo por los bandidos chinos.

En vista de la proposición japonesa para la creación de una comisión mixta para dar solución al conflicto la creencia general es que ya ha pasado toda probabilidad de un conflicto armado entre Rusia y Japón y que todo se resolverá amistosamente.

CONTINUA EL AVANCE JAPONES

PEIPING lunes, mayo 8 (AP.)—Las fuerzas combinadas del Japón y del Manchukuo han obligado a los ejércitos chinos a retirarse hasta un frente que se extiende a ocho millas al Sur de Peitahaio, ciudad de la costa que se halla al Sur de Shanhaikwan y Chingwangtao. Este informe fué dado oficialmente a las Legaciones extranjeras hoy.

En el limbo

Y en la torre vecina va a dar la hora...

8 MILLONES DE DESOCUPADOS, EN ALEMANIA

Tango argentino

Entra no más, no te achiques...

Hitler acusa a los traidores del año 1918

600 mil alistados en las tropas de choque nazis, como una guardia de hierro

KIEL, mayo 7. (AP).—Ante treinta mil Nazis uniformados del norte de Alemania, el canciller Adolfo Hitler pronunció un discurso condenando a los «traidores de 1918», a los cuales acusó de haber sido los causantes de que Alemania perdiera la guerra con sus huelgas.

El jefe de los Nazis prometió que no descansaría hasta no desarraigar el último vestigio de aquel sistema.

Reveló el canciller que 600,000 se han alistado en las tropas de choque Nazi «como una guardia de hierro de la revolución».

Ocho millones de personas se encuentran sin trabajo actualmente en Alemania, siguió diciendo Herr Hitler, calculando que dos millones no figuran en las estadísticas oficiales, las cuales acusan un desempleo de seis millones de hombres.

UNA MANIFESTACION DE ANTIFASCISTAS HA SIDO DISUELTA EN URUGUAY

MONTEVIDEO, mayo 7. (AP.)—Comunican de la ciudad de Salto que la policía, auxiliada por fuerzas del Ejército, disperó una manifestación antifascista que se estaba efectuando sin permiso de las autoridades. No hubo heridos.

MEMORANDUM DE ESTADOS UNIDOS A FRANCIA

Se asegura que contiene las proposiciones americanas en cuanto al pago de la deuda

Pago de una tercera parte en oro, otra en bonos negociables inmediatamente y la otra tercera parte en bonos que serían emitidos cuando se creyera oportuno. Desmienten la noticia

PARIS, mayo 7. (AP). — En los círculos políticos y financieros se dice que el Gobierno ha recibido un misterioso memorandum de los Estados Unidos, proponiendo el pago de la tercera parte de la deuda de guerra en oro, la otra tercera parte en bonos negociables inmediatamente y la tercera parte restante en bonos que se emitirían por mediación del Banco Internacional de arreglos y los cuando dicha institución lo creyera oportuno.

Algunas de las versiones relativas a la anunciada proposición dicen que en el pago se aceptaría una parte de plata.

Ninguna de las noticias que circulan por los centros políticos y financieros indica la suma total en que se reduciría la deuda de guerra, pero la mayoría de los comentadores piensan que será una fracción de la actual cantidad de 4,025 millones de pesos de principal con la cancelación de los intereses que ascienden a 2,800 millones de pesos.

El periódico «Le Petit Parisien» dijo que se tiene entendido que el plan de Washington incluye la reducción del interés, pagadero en una sola anualidad en oro y certificados.

Mientras tanto, se dice que Francia está dispuesta a retirar la sobretasa del quince por ciento a los productos británicos para compensar la depreciación de la libra esterlina a cambio del reciente empréstito que hizo el Banco de Inglaterra a este país.

«La Liberté», periódico de oposición, declara que el ministro de Hacienda, Georges Bonnet, ha prometido la cancelación de la sobretasa y cree, por tanto, que ésta no se podrá aplicar a los demás países de moneda depreciada.

Hace algunos días, el Gobierno francés dijo que estaba preparado para establecer la sobretasa en el caso de que el dólar americano se cotizara a veinte francos.

El ex primer ministro Herriot dió cuenta detallada ayer al primer ministro Daladier de sus conversaciones con el Presidente Roosevelt. La decisión del Gobierno sobre el pago de la deuda el 15 de junio se basará en dicho informe.

Semioficialmente se ha desmentido hoy que la proposición para la liquidación de la deuda francesa se haya recibido por el Gobierno, pero no ha sido posible obtener del gabinete que explique la naturaleza de la nota que recibió de Emmanuel Monick, agregado financiero en Washington.

La negativa del Gobierno se atribuye a su deseo de no revelar que está estudiando la necesidad de que la rebaja de la deuda se haga a razón de diez centavos por dólar de conformidad con el arreglo de las reparaciones en Lausana.

La situación del oro sigue siendo objeto de discusión, asegurando todos los periódicos que el franco está sólido, sin dejar por ello de ver los peligros de la situación.

Acerca de la tregua arancelaria propuesta por Norman H. Davis, se tiene entendido que el Gobierno la aceptará con reservas únicamente en el caso de que la acepte también Inglaterra.

LA EMBAJADA FRANCESA NO RECIBIO NINGUNA PROPOSICION

WASHINGTON, mayo 7. (AP).—La Embajada francesa negó hoy terminantemente que hubiera recibido ninguna sugestión para el arreglo de la deuda francesa a los Estados Unidos para su trasmisión al Gobierno de París.

Jules Henry, asesor de la Embajada francesa, dijo que el agregado comercial y los demás funcionarios, envían diariamente muchos mensajes al Gobierno de París, pero que no se ha trasmitido ninguna nota haciendo proposiciones para el arreglo de las deudas.

SISTEMAS POLITICOS

Por GASTON MORA

HABIA diferentes sistemas políticos. La **Teocracia**, gobierno del sacerdocio. La **aristocracia**, gobierno de la nobleza. La **mesocracia**, gobierno de la clase media. La **democracia**, gobierno del pueblo. La **plutocracia**, gobierno de los ricos. La **oligarquía**, gobierno de unos pocos. La **oclocracia**, gobierno de la multitud. Y ahora, en estos últimos tiempos, se ha hablado de **tecnocracia**, gobierno de los técnicos. Y como si todo eso no fuera bastante, ya, circula otro vocablo: **Efebocracia, gobierno de la juventud.**

Dicen algunos diarios extranjeros que la **Tecnocracia** casi murió al nacer. Se concibe. Los técnicos conocen perfectamente sus respectivas profesiones. En ellas son «especialistas». Pero no se ve por qué el técnico en medicina, en ingeniería, en derecho, en ciencias, en letras, en filosofía, etc., etc. sabría gobernar mejor, más acertadamente, que el estadista, que el político profesional, habituado a la vida pública, a sus luchas; habituado a manejar partidos, a mover los resortes del Poder, de la gobernación, a dirigir las relaciones exteriores de una país. Cualquier parlamentarista británico gobernaría con más capacidad que Spencer, un coloso en filosofía. Y cualquier parlamentarista francés lo haría mejor en el Poder que Bergson, un gran filósofo. Y en los Estados Unidos, William James, un filósofo insigne, **no habría gobernado** tan atinadamente como Cleveland, Mackinley y Roosevelt. La técnica científica, artística y literaria es una cosa, y la técnica política es otra muy distinta. Los técnicos son excelentes para ilustrar, para dar ideas, para sugerir soluciones y hasta algunos pudieran ser buenos gobernantes. Pero de esto a confiar el gobierno a una **Tecnocracia** hay mucha diferencia.

¿Habría más aptitud en la **Efebocracia**, en el gobierno de la juventud? Ahora se está acentuando en la juventud universitaria cierta tendencia a desarrollar vigorosas actividades políticas. Esto se está observando, según leemos, en Rusia, España, Alemania, Francia, Italia, Inglaterra, los Estados Unidos, el Japón, China y hasta en el Indostán. Es un hecho o fenómeno social que se va generalizando. No puede negarse que cualidades singulares, extraordinarias, pueden capacitar a jóvenes para desempeñar, atinadamente, altos cargos en el gobierno. Se ha dicho que **Pitt, «hijo,** fué Primer Ministro, en Inglaterra, antes de cumplir veinte y cinco años de edad. Y Napoleón, todavía muy joven, se hizo la primera figura del gobierno de Francia. Pero estos son casos muy excepcionales. Y de esto parece que no se trata por los que ahora, hablan de «Efebocracia». La idea es más vasta. Consistiría en confiar a la juventud el gobierno nacional. Un periódico escribe a este respecto: «Si se trata de la juventud que todavía no ha concluído sus estudios universitarios, la cosa sería harto prematura. La fruta todavía no estaría en sazón. Y si se trata de la juventud que ya ha salido de la Universidad, el pueblo, que es el elector, necesitaría que esa juventud acreditase su idoneidad política actuando en la vida pública, dándose a conocer en ella, como lo hacen, en todas partes, las juventudes que gustan de las actividades de la política».

«Claro está, escribe otro periódico que la juventud no tiene la experiencia, de la edad madura. Del **Diablo** se ha dicho «que sabe más por viejo que por **Diablo**». Todo lo es la experiencia. Es la gran maestra de la vida. Sobre todo en las cosas de la política». Así es, pero, quizás, en estos tiempos en que se está derrumbando todo lo viejo, y en que hay que reconstruír, convendría que a la vida política llevase la juventud su optimismo, su fe, su esperanza, sus ansias de renovación, la virilidades físicas y morales de los años juveniles, cuando todavía el frío helado de los desengaños», que diría Castelar, **no ha caído sobre las almas...»**

Japón acepta la tregua arancelaria americana y establece una reserva

TOKIO, lunes, mayo 8. (AP).—El vizconde Yasyua Uchida, ministro de Estado, dió instrucciones hoy al embajador en Londres, Tsuneo Matsudaira, para que comunicase al Gobierno de la Gran Bretaña que el Japón está dispuesto a aceptar el plan americano de tregua arancelaria, con una sola reserva.

Esta reserva se refiere al derecho del Japón a tomar represalias en el caso de que cualquier nación imponga nuevos aranceles contra los productos nipones durante la tregua.

La contestación fué enviada a Londres porque la Gran Bretaña circuló la proposición al hacer las invitaciones oficiales para la próxima conferencia económica y monetaria.

M.E.C.D. 2016

SUPLEMENTO GRAFICO EN ROTOGRABADO

DIARIO DE LA MARINA

HABANA, LUNES, 8 DE MAYO DE 1933

SUCESOS · DEPORTES
MODA
SOCIEDADES · CINE

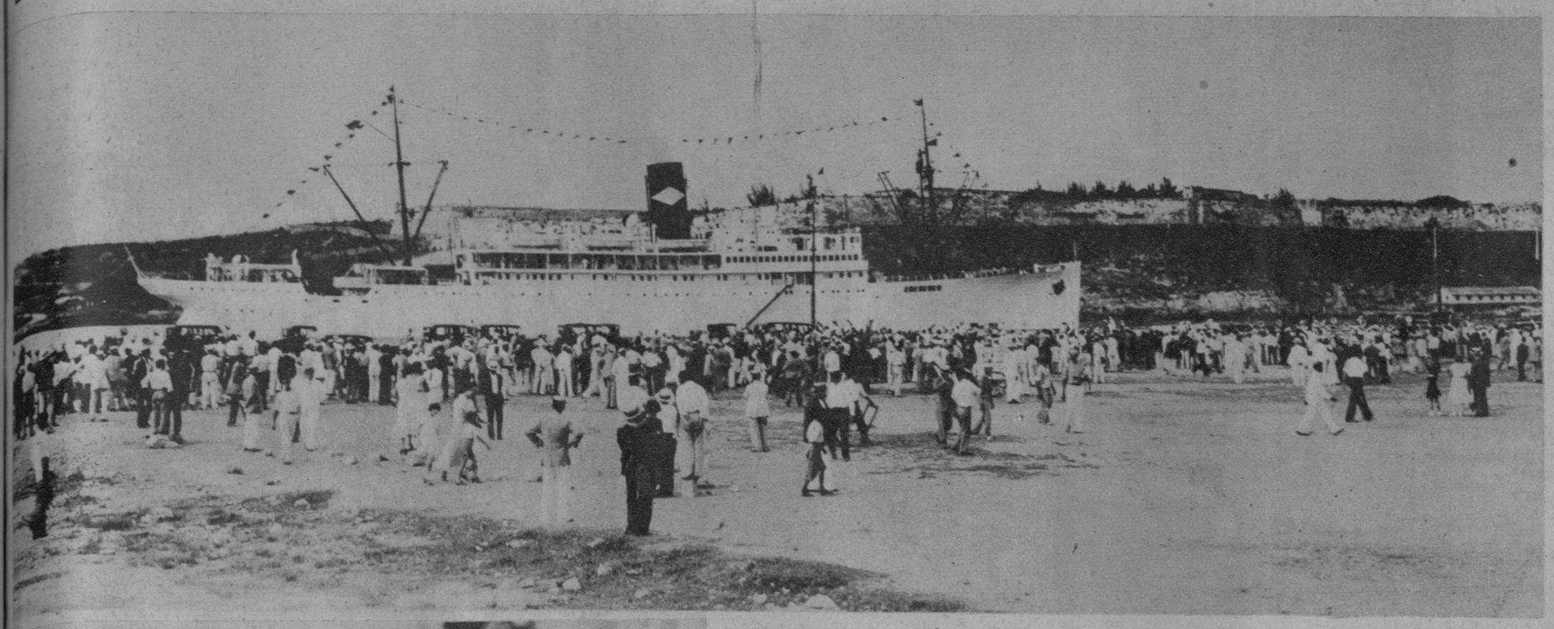

EL "PETEN", nuevo barco de la Flota Blanca, en el que hizo la travesía desde New York hasta La Habana el nuevo Embajador de los Estados Unidos Mr. Welles, quien llegó acompañado de su distinguida esposa en la tarde de ayer domingo

(FOTOS B. V. B.)

EL NUEVO Embajador de los Estados Unidos de América en Cuba Mr. Summer Welles y su distinguida esposa, en los momentos de su desembarco en el muelle de Santa Clara. En la foto puede advertirse al señor Soler y Baró, Introductor de Ministros, que acudió a recibirlo oficialmente

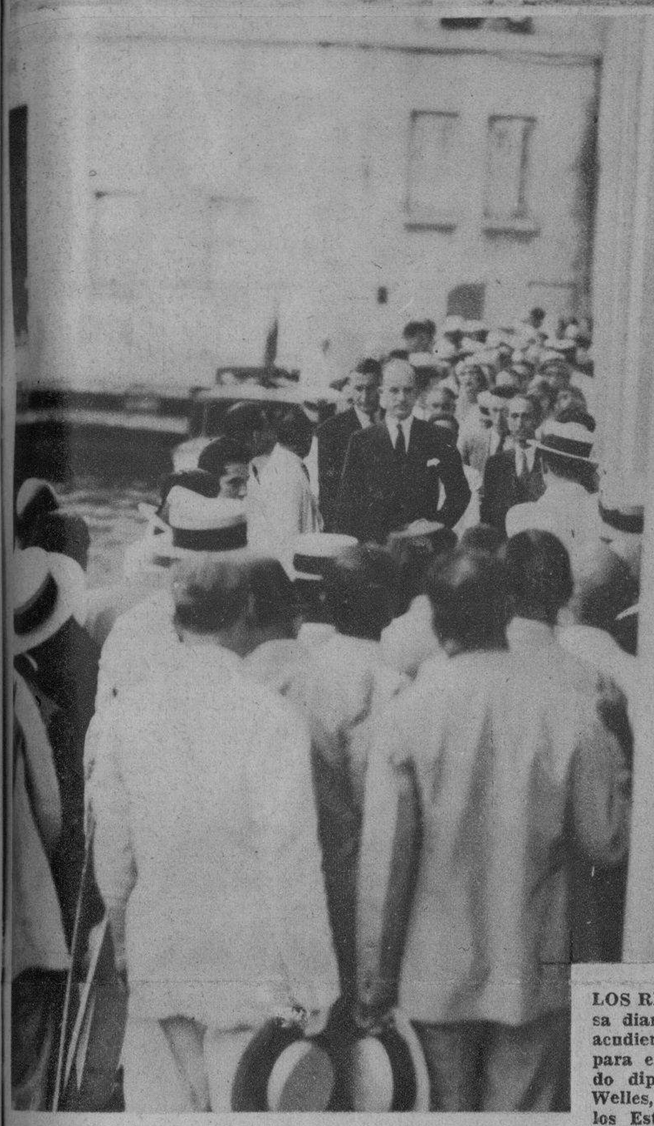

LOS REPORTERS de la prensa diaria de esta capital que acudieron al Hotel Nacional para entrevistar al distinguido diplomático Mr. Summer Welles, nuevo Embajador de los Estados Unidos en Cuba a quien rodean

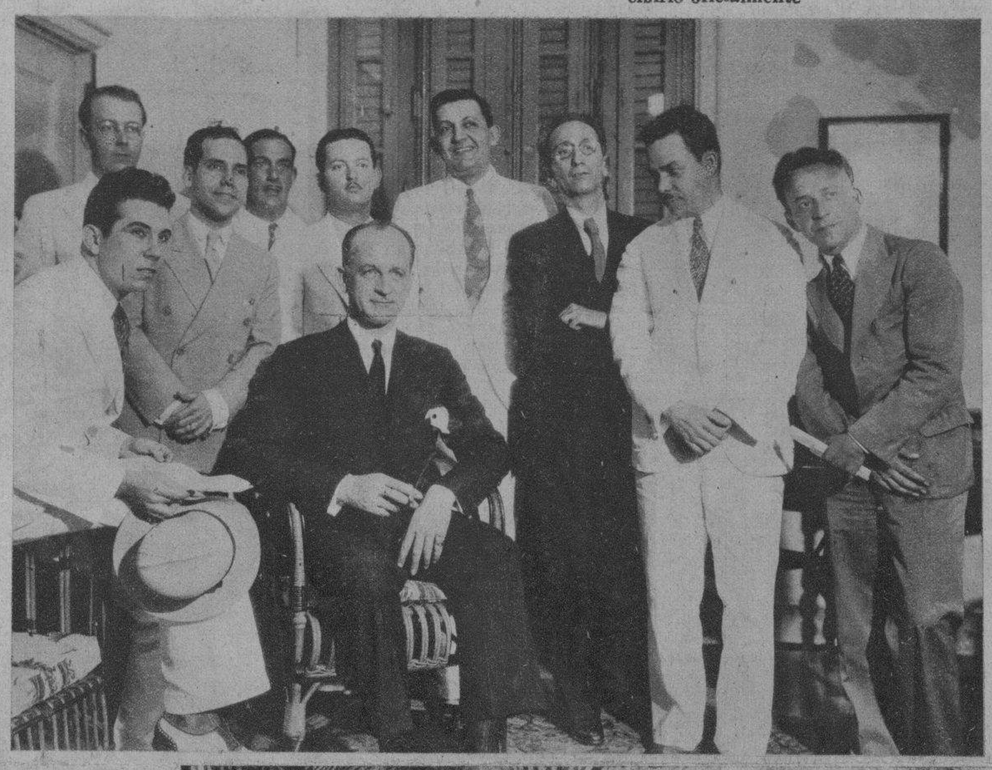

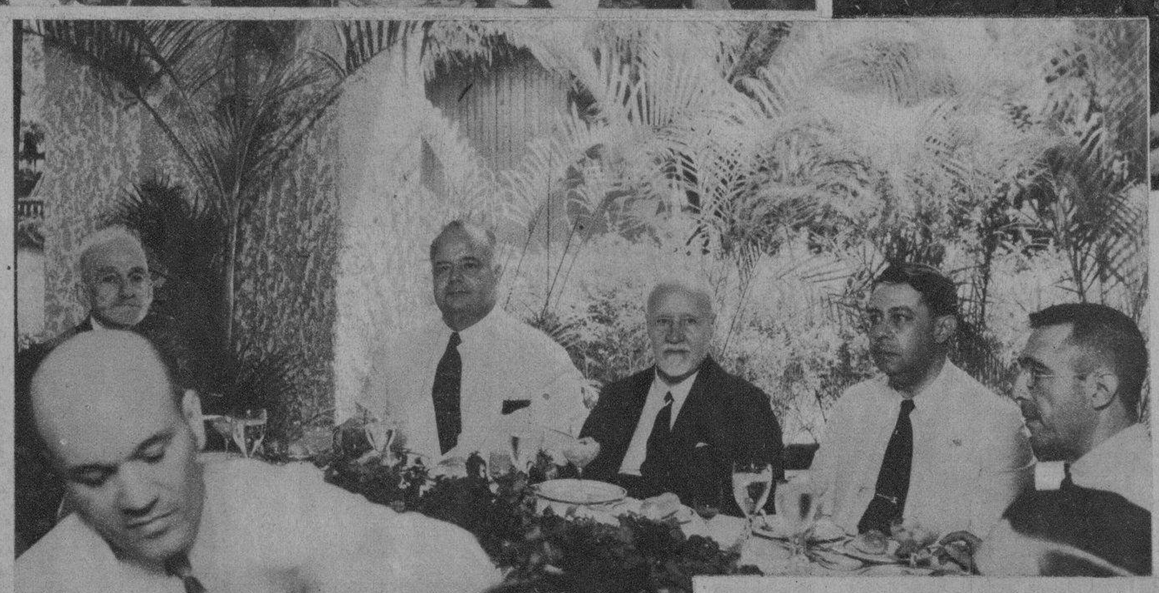

FOTOGRAFIA del nuevo Embajador de los EE. UU. en Cuba, Mr. Summer Welles, lograda en sus apartamentos del Hotel Nacional momentos después de haber desembarcado

(FOTOS B. V. B.)

MOMENTOS en que el nuevo Embajador, Mr. Welles, desembarcaba en los muelles de Santa Clara, rodeado de los empleados de la Cancillería norteamericana que acudieron a darle la bienvenida, y de un grupo de periodistas de la prensa capitalina

ULTIMO retrato del general Oscar Benavides, actual Presidente provisional del Perú, electo para dicho cargo inmediatamente después de la muerte del general Sánchez Cerro, que desempeñaba la jefatura del estado en aquella nación hermana

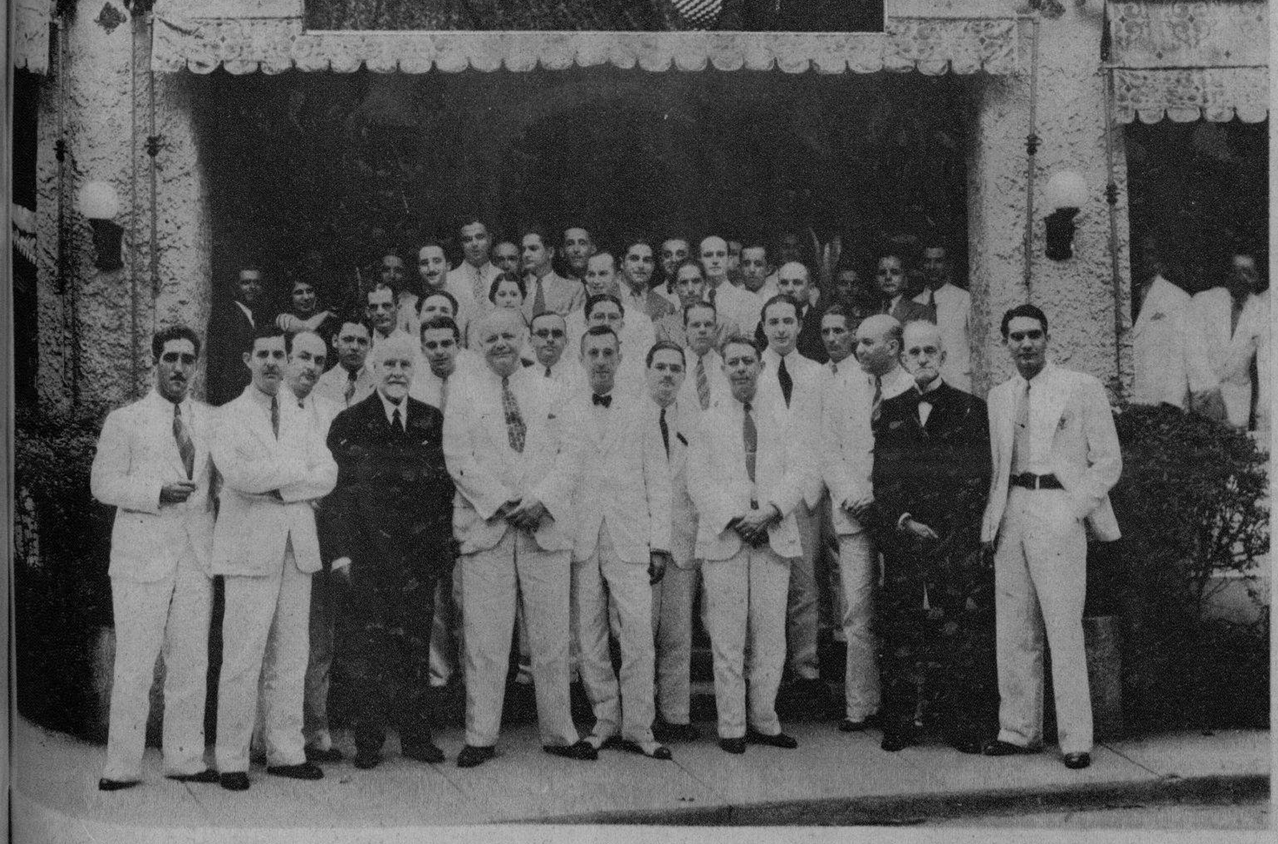

PRESIDENCIA del banquete ofrecido al Dr. Antonio Arturo S. de Bustamante y Pulido en los jardines de Sans-Souci por un grupo de compañeros y amigos íntimos con motivo de haber cumplido 25 años en el ejercicio de su profesión. Al lado del homenajeado aparece su padre, el eminente internacionalista Dr. Antonio Sánchez de Bustamante y Sirven, y a la derecha de éste el Dr. Luis Rosainz, del bufete Bustamante

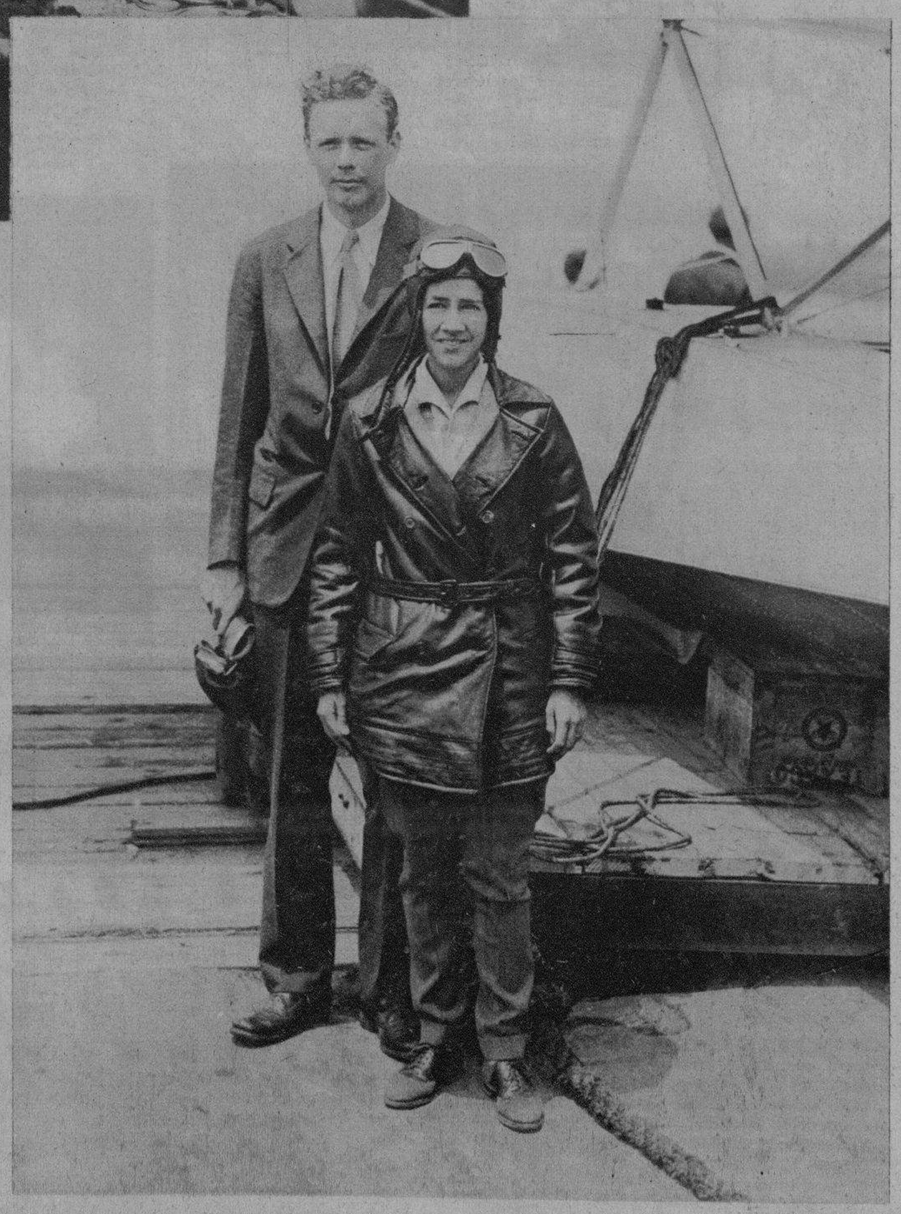

EL MUNDO ha vivido unas horas de ansiedad al reportar el cable la desaparición de Lindbergh y de su distinguida esposa en un vuelo desde el aerodromo de Alburquerque, en el Estado de Nuevo México, hacia New York, hasta que, noticias posteriores, confirmaron la llegada del ex-"Aguila Solitaria" y de su consorte a la ciudad de Kansas, después de haber sufrido las consecuencias de una terrible tempestad de arena

GRUPO DE letrados y amigos íntimos del Dr. Antonio Arturo S. de Bustamante y Pulido que se reunieron en los jardines del Restaurant Sans Souci para festejarlo con un almuerzo, con motivo de haber cumplido veinticinco años en el ejercicio de su profesión de Abogado

M.E.C.D. 2016

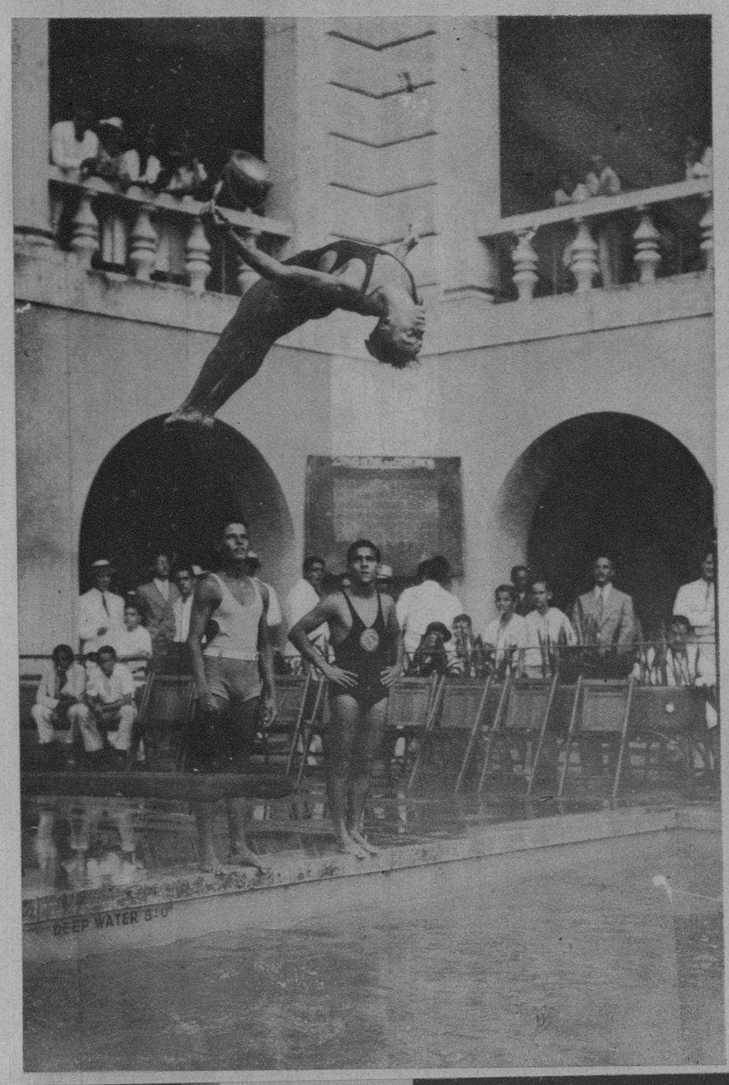

PARTE de la concurrencia que asistió al "Baile de las Flores", celebrado por el Fortuna Sport Club, simpática y progresista Asociación que preside el señor Enrique Fernández. Los salones del Club lucían una artística decoración y la fiesta fué amenizada por los Piratas de Maya y el Septeto Terry

JOSE Castillo, del colegio Suzarte, campeón de "diving" de Cuba, realizó unas brillantísimas demostraciones en las competencias celebradas en la tarde del sábado en la piscina del Hotel Nacional

(FOTO B. B. V. P.)

GRUPO de distinguidas familias que asistieron a las competencias de natación y "diving", celebradas en la tarde del sábado en la piscina del Hotel Nacional

GRUPO de asistentes a la fiesta de esgrima celebrada en el club Fortuna en la tarde del sábado. Presidieron los asaltos el comandante Ramón Fonts y el profesor José María Rivas. La foto muestra a los señores Ramiro Mañalich y José Du-Defaix en uno de los asaltos

COMPETENCIAS de natación y "diving" en la Piscina del Hotel Nacional. Ganadores de la carrera de relevos: Azcárate, Arellano y Bustamante

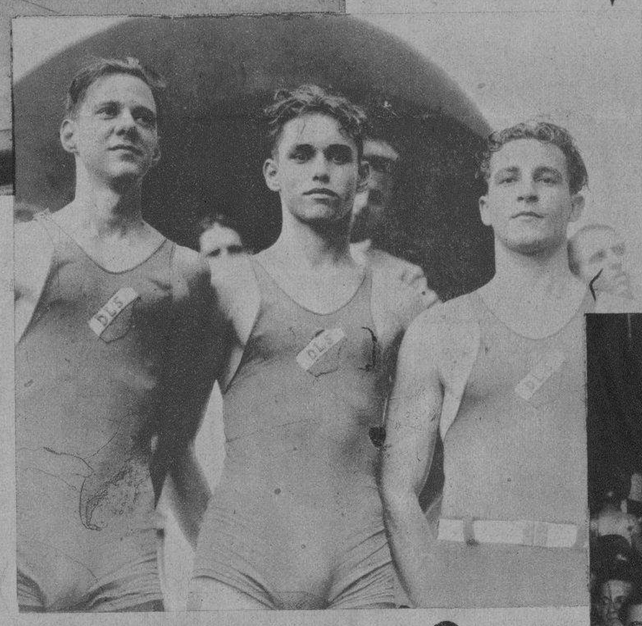

EL TEAM Venus, de la ciudad de Cienfuegos, que jugó brillantemente en la tarde del sábado en los terrenos del Stadium Tropical, ganando el desafío al team de la Asociación Cubana por estrecho margen

LA VERBENA de "Las Flores", celebrada en los salones de la Asociación de Dependientes constituyó un brillantísimo acto social al que asistió un grupo nutridísimo de socios y una selecta representación del sexo femenino

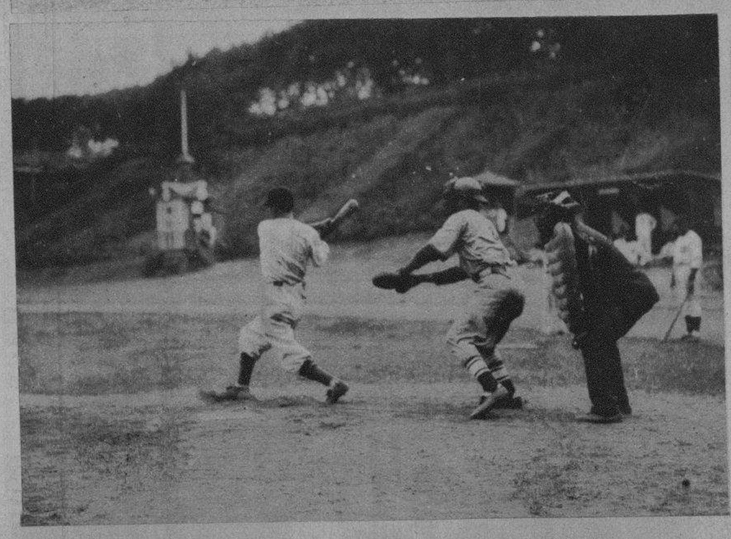

ECOS DEL match de base ball celebrado entre las novenas de la Asociación Cubana y el Venus de la ciudad de Cienfuegos, en el Stadium Tropical. Encuentro que ganó el segundo, con anotación de 3x2. La foto muestra a un jugador de la Asociación Cubana bateando de hit

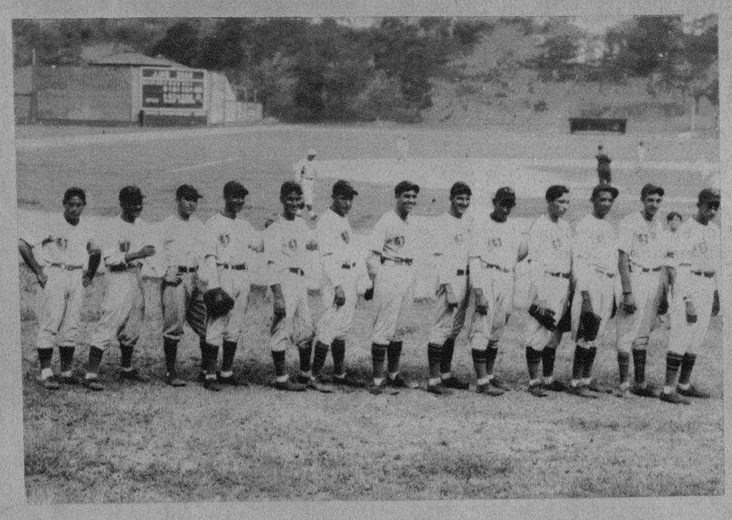

TEAM DE LA Asociación Cubana que, en la tarde del sábado, jugó un interesante desafío de base ball en el Stadium de la Tropical contra el Venus de la ciudad de Cienfuegos. Juego que terminó con la anotación de 3x2 a favor del club visitador

ASISTENTES al acto de clausura de la Universidad del Aire. Esta fotografía fué tomada en los Estudios de la Estación C. M. B. Z. y en ella aparece el grupo de intelectuales a cuyos entusiasmos se debió el éxito de tan brillante iniciativa cultural

CON MOTIVO de la designación recaída en la distinguida dama Estela B. de Cañal, esposa de D. Alfredo Cañal, Presidente del Casino Español de la Habana, para el cargo de Presidenta de Honor del Comité de Damas del Centro Andaluz, le fué ofrecido un banquete homenaje de simpatía al que asistió una brillante representación de la colonia española de esta capital

M.E.C.D. 2016

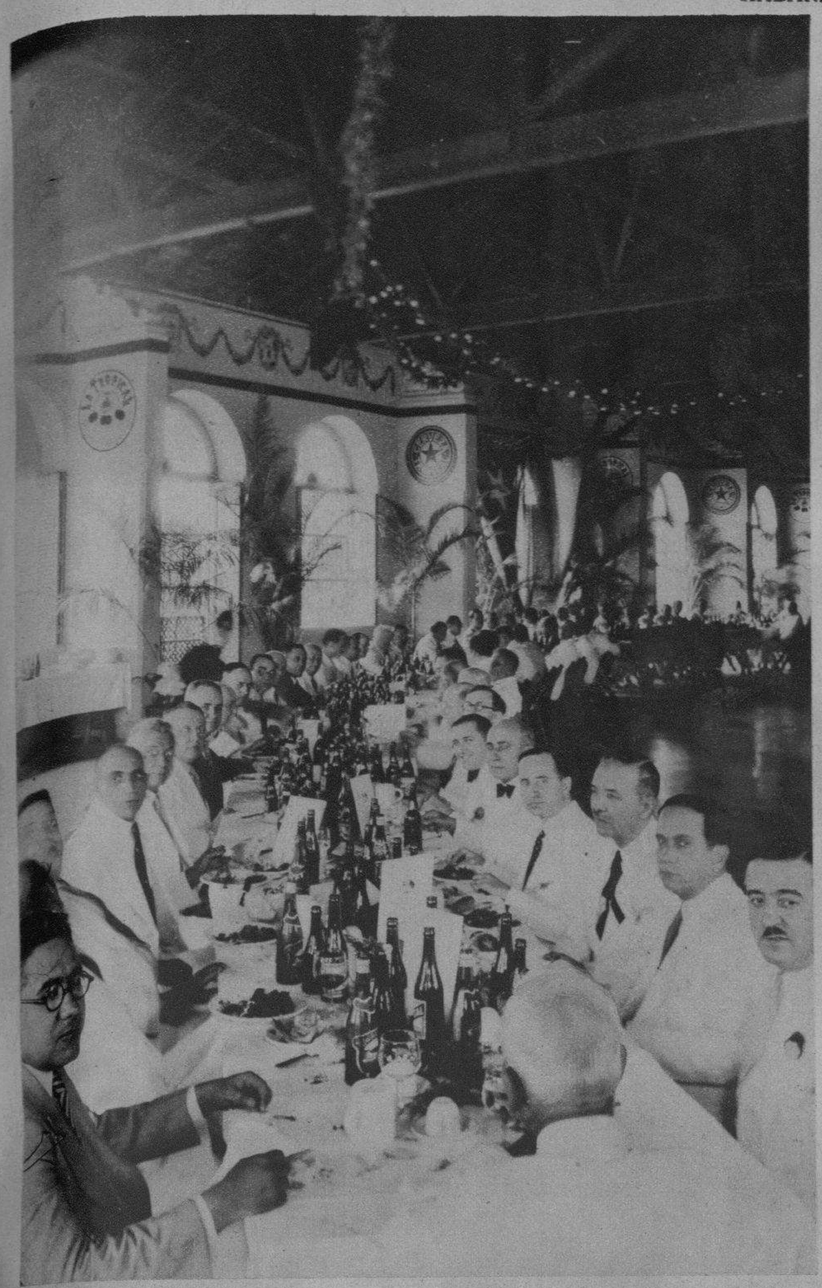

BANQUEROS, comerciantes, industriales y hombres de negocios se reunieron en los Jardines de la Tropical, invitados por la Directiva de la Nueva Fábrica de Hielo, para testimoniar sus simpatías al Embajador de España en Cuba, D. Luciano López Ferrer

UN ASPECTO general de las mesas en el banquete homenaje ofrecido por don Julio Blanco Herrera y la Junta Directiva de la Nueva Fábrica de Hielo al Excmo. Sr. D. Luciano López Ferrer, Embajador de España en Cuba

UN ASPECTO de la mesa presidencial del banquete ofrecido por los miembros de la Directiva de la Nueva Fábrica de Hielo en homenaje al Embajador de España en Cuba, Excmo. Sr. D. Luciano López Ferrer. El festejado aparece entre los señores D. Narciso Maciá y D. Julio Blanco Herrera →

(FOTO B. B. V. P.)

DON JULIO Blanco Herrera y los miembros de la Directiva de la Nueva Fábrica de Hielo recibieron, en los Jardines de la Tropical, al Excmo. Sr. Embajador de España, D. Luciano López Ferrer, al que ofrecieron un cordial homenaje, consistente en un banquete al que se sumaron distintas personalidades representativas de la colonia española de esta capital

EL PRESIDENTE Franklin D. Roosevelt, imponiendo la medalla de honor, otorgada por el Congreso, al heroico superviviente de la guerra hispano americana Richmond Pearson Hudson, quien, como recordarán nuestros lectores, fué el héroe del episodio del "embotellamiento" de la escuadra española en la bahía de Santiago. Mr. Hudson es el segundo a la izquierda de los que aparecen en la foto

EL HEROICO general chino Mah, a quien los japoneses han dado por muerto en infinidad de ocasiones en la Manchuria, y que, tras combatir heroícamente las fuerzas del invasor extranjero en su patria, se encuentra en Alemania. Aquí aparecen retratados, en la Legación china de Berlín, el general Mah, el gobernador Hang y los generales Wang y Chang

(FOTOS W. W.)

(FOTOS W. W.)

HE AQUI al afortunado ganador de la bolsa de $500, instituída por Pulitzer, para la mejor caricatura del año, publicada en un periódico americano. El triunfador se llama H. M. Talburt, que trabaja en el "Washington Daily News" y la caricatura que obtuvo el premio se titula "Luz de Asia"

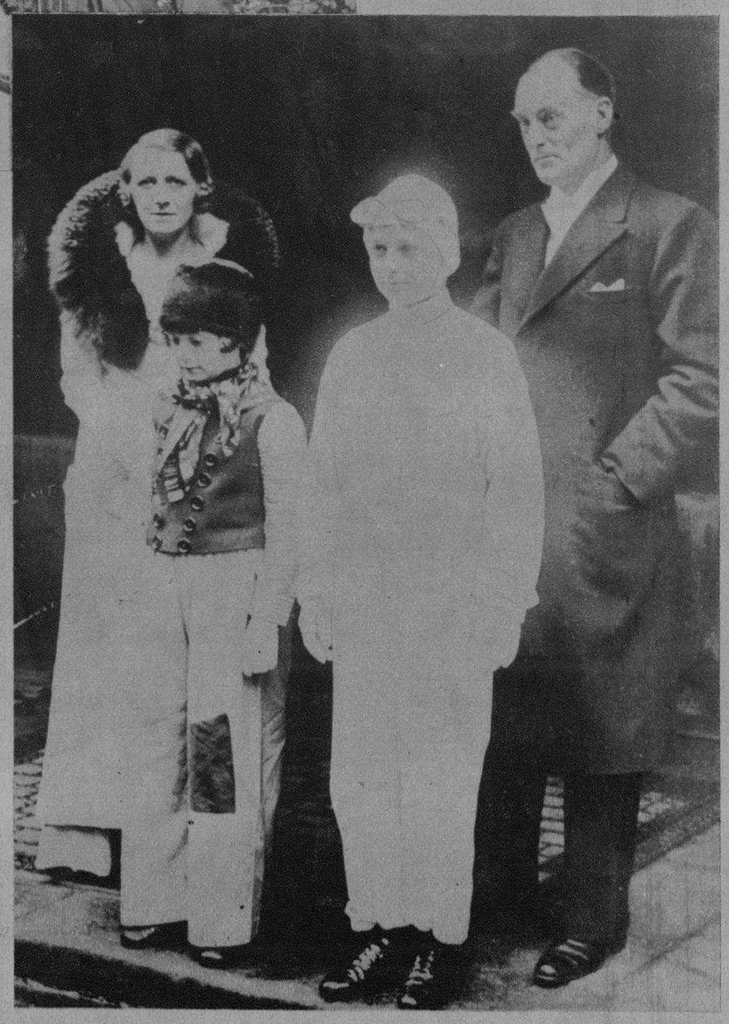

ULTIMA foto del rey de la velocidad, Sir Malcom Campbell, que, en unión de su esposa y sus dos hijos, concurrió a un baile infantil ofrecido en The Mansion House, Londres. El heredero de Campbell llevaba un traje de "driver" exactamente igual al que usó su padre en sus arriesgadas experiencias →

M.E.C.D. 2016

EN EL "ORCOMA", trasatlántico inglés que hace la ruta de Europa, embarcaron ayer las distinguidas damas: señora viuda de Falla Gutiérrez, la señora María Teresa Falla de Batista y sus hijos y la señora Lolita Colmenares de Casteleiro y su hija Lolo

A BENEFICIO de los fondos del Instituto "Pedroso Espelius" que dirigen los Padres Salesianos de Guanabacoa, se celebró una fiesta de arte en el Auditorium. En la fotografía aparece el grupo de niñas que interpretó un número de "ballet" →

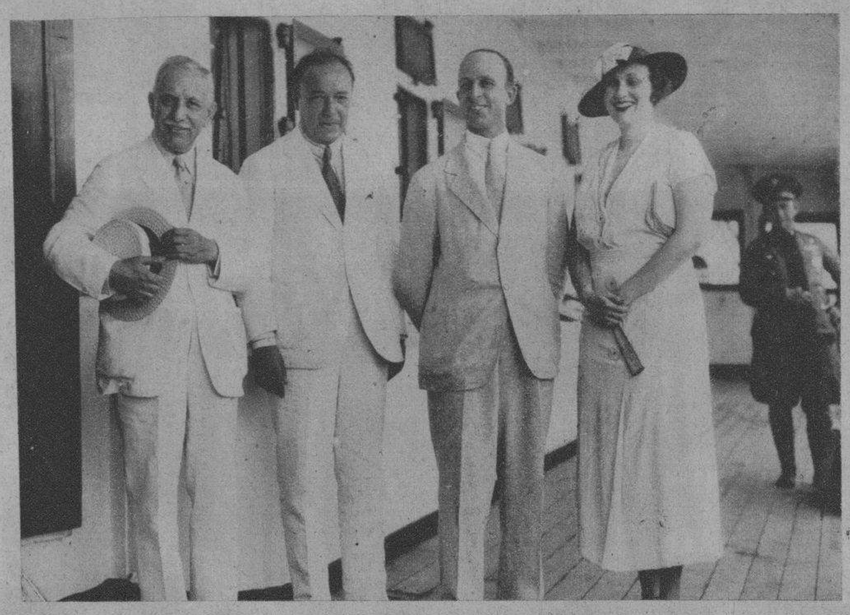

LA SEñORA Natalia Aróstegui de Suárez, el Dr. Agustín Batista, el Dr. Viriato Gutiérrez y el Sr. Celso González, Administrador General del DIARIO DE LA MARINA, fotografiados en el muelle donde acudieron a despedir a las distinguidas familias de Falla y de Casteleiro, que embarcaron ayer en el "Orcoma" ←

(FOTOS B. V. B.)

A LA ROMERIA organizada por la Beneficencia Asturiana, en los Jardines de la Polar asistieron más de dos mil personas, lo que constituyó casi un record para esta clase de fiestas dominicales al comienzo de la temporada de Verano ←

UN ASPECTO de la concurrencia a la romería organizada por la Beneficencia Asturiana en los Jardines de la Polar, en la tarde de ayer, para recolectar fondos con fines benéficos

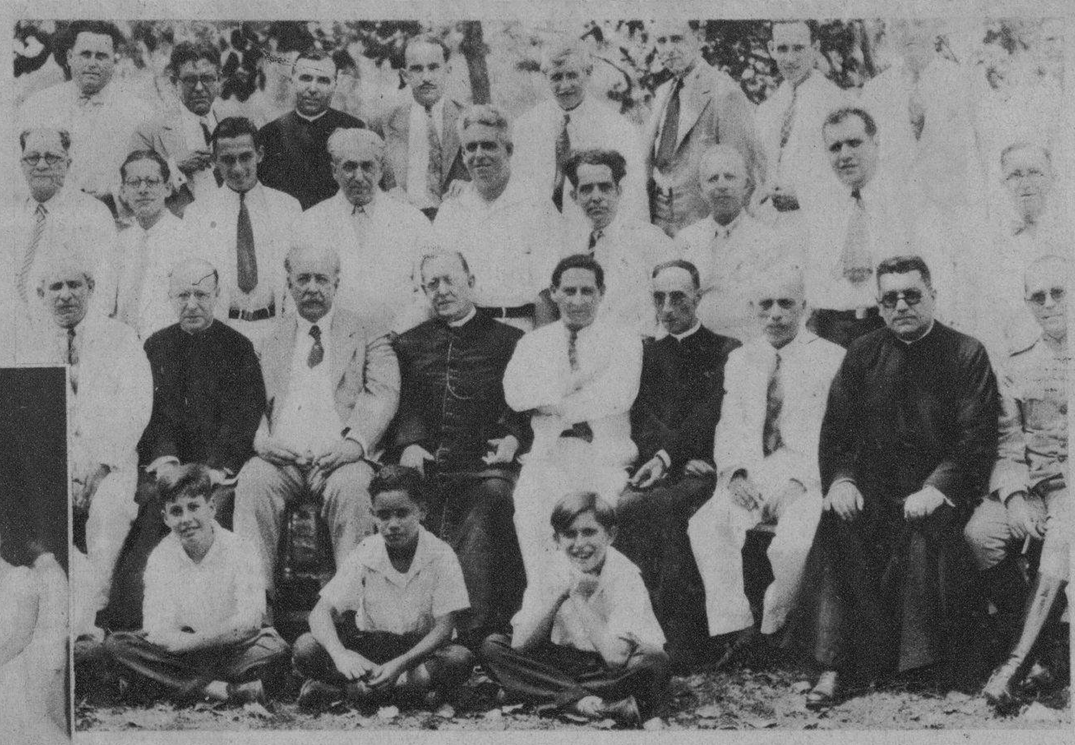

UN ASPECTO de parte de la concurrencia que asistió al almuerzo celebrado en la finca Villalta, de Cojímar, ofrecido por la Asociación de Antiguos Alumnos de las Escuelas Pías de Cuba (Foto Blez)

GRUPO DE distinguidas señoritas que asistió a la fiesta bailable ofrecida, en la noche del sábado, por el Club de Ferreteros de esta capital →

EL LOCAL social de los Caballeros de Colón tuvo lugar, en la tarde del domingo, una espléndida fiesta en conmemoración del Centenario de la fundación en París de las Conferencias de San Vicente de Paul. En la foto aparece el grupo de señoritas que tomó parte en el número más interesante del programa ↓

EL BANDO de Piedad, la benemérita institución que fundara la ilustre benefactora Mrs. Jeanette Ryder, celebró ayer la toma de posesión de su nueva Directiva en presencia del Sr. Secretario de Sanidad. En la fotografía aparecen los nuevos miembros, presididos por el Dr. José Pérez Cubillas, distinguido letrado de esta capital

Impreso en los talleres del DIARIO DE LA MARINA. Habana, Cuba.

M.E.C.D. 2016