1A SECCION

El DIARIO DE LA MARINA es el periódico más antiguo de Cuba. Fue fundado en el año mil ochocientos treinta y dos.

SERVICIOS ESPECIALES DE ESPAÑA

DIARIO DE LA MARINA

Servicio cablegráfico por la INTERNATIONAL NEWS SERVICE Y UNIVERSAL SERVICE

HILO DIRECTO CON NUEVA YORK

1A SECCION

AÑO CIEN.—NUMERO 210. ACOGIDO A LA FRANQUICIA POSTAL LA HABANA, VIERNES, 29 DE JULIO DE 1932.—SANTAS MARTA Y SERAFINA. TIEMPO PARA HOY: BUENO EJEMPLAR: 5 CENTAVOS

LA CAMARA DE REPRESENTANTES TERMINO DE APROBAR ANOCHE LA LEGISLACION FISCAL

...viones bolivianos vuelan sobre el Chaco

...OS PAISES NEUTRALES SE DECLARAN IMPOTENTES PARA EVITAR LA GUERRA

...livia ha concentrado 14,000 hombres en el Chaco. Los aviones ...livianos vuelan sobre los fuertes paraguayos, provocando a ... soldados. No hay esperanzas de conseguir la pacificación

WASHINGTON, julio 28.—US.—Las cinco naciones neutrales que hacen esfuerzos para evitar la guerra entre Bolivia y Paraguey, confesaron hoy que son impotentes para impedir el conflicto. Los representantes de los Estados Unidos, Cuba, México, Colombia y Uruguay, se reunieron hoy en el despacho del subsecretario de Estado White y después de dos horas de conferencia no adelantaron gran cosa, limitándose a despachar otra nota a Bolivia, pidiéndole que cese en los preparativos para las hostilidades.

La nota pide a Bolivia que le conteste a la que los neutrales le enviaron ayer. Agregan que no tomarán ningún acuerdo hasta que el ministro de Estado boliviano conteste a la nota de ayer.

Por otra parte, los despachos de La Paz, Bolicia, dicen que el gobierno ha publicado una nota que cierra el camino a todos los esfuerzos para impedir la guerra con el Paraguay.

Contestando al ruego de los representantes de las cinco potencias neutrales de que Bolivia se abstenga de realizar actos hostiles en el Chaco, el gobierno declara que el ataque del Paraguay del 29 de junio «cerró el camino a nuevas negociaciones» y que el ataque del 15 de este mes agregó «el insulto a la injuria».

«Por lo tanto, Bolivia, aunque agradece los esfuerzos de los neutrales, no puede menos que ratificar la declaración de su política, que cablegrafió a Washington el 24 de este mes», termina diciendo la nota.

SE CONSIDERA INMINENTE LA GUERRA ENTRE BOLIVIA Y PARAGUAY

BUENOS AIRES, julio 28.—INS.—Se considera casi inminente la guerra entre Bolivia y Paraguay, como resultado de la disputa sobre la región del Chaco en vista de la activa movilización de tropas que están haciendo los dos países.

Bolivia ha concentrado 14,000 hombres en esa región y ha establecido su cuartel general en Villamonte. Paraguay ha llamado a filas a las reservas de varios reemplazos, para tenerlas listas en cualquier emergencia.

Dícese, por otra parte, que Bolivia está haciendo grandes compras de provisiones, especialmente de cereales en los mercados argentinos.

El regimiento de caballería número siete del ejército boliviano salió ayer en tren de La Paz, siendo despedido por numeroso público y por el Presidente Salamanca, quien arengó a los soldados diciéndoles: «Un gobierno que no insiste en que sean respetados sus derechos soberanos, no merece existir».

Al mismo tiempo el ministerio de Estado paraguayo hizo público hoy que el gobierno ha accedido al ruego de las cinco potencias neutrales y que está dispuesta a no iniciar hostilidades hasta tanto los representantes de esos países no hayan agotado todos los esfuerzos de mediación.

EL PARAGUAY SE PREPARA PARA RESISTIR A LOS BOLIVIANOS

ASUNCION, julio 28.—US.— El ministerio de la guerra anunció hoy que se estaban haciendo intensos preparativos para resistir la invasión boliviana. Un alto funcionario del gobierno expresó la opinión de que se habían perdido todas las esperanzas de un arreglo pacífico.

Al mismo tiempo se anunció que varios aeroplanos bolivianos habían sido vistos sobre los fuertes paraguayos en el territorio disputado.

«Aunque existe la posibilidad de que los aviadores estén meramente haciendo maniobras», manifestó el alto mando militar, «nuestros oficiales, en varios de los fuertes del Chaco Boreal, nos informan que la presencia de los aviones bolivianos es causa de preocupación, pues muchos de ellos vuelan con muy poca elevación y volar sobre los fuertes militares de una nación extranjera está prohibido por ley internacional: los bolivianos aparentemente están haciendo todos los esfuerzos posibles para impedir una solución pacífica del conflicto».

POLITICA en la Pág. DIEZ

...MPRESIONES

La crisis de la profesión médica ...a algo peculiar de Cuba si no ...se por la coincidencia de que eso ...mo que ocurre aquí sucede en ...as partes.

Por lo que se nos antoja un tanto ...gerado afirmar que "la clase mé...a cubana confronta el inminente ...igro de su disolución". Si donde ...e **clase médica cubana** dijese **so...dad cubana** lo entenderíamos.

La clase médica tendrá que redu...se, eso sí, al igual que las otras ...fesiones liberales; a no ser que, ...mo dijimos no hace mucho, se ...nte el principio de que los enfer...s se han hecho para la profesión ...dica y no la profesión médica pa... los enfermos.

Es lamentable que no existan en...medades y enfermos suficientes ...mo para que todos los médicos ...dan vivir; pero sería más lamen...le aún que en pos de esta finali...d se cultivaran las enfermedades, ...ico camino seguro para dar con ..."solución salvadora" de que ha... la Comisión Mixta que redactó ...Plan del Mutualismo, al que ten...n que atenerse, por orden de la ...deración, las sociedades con sa...torio.

Si hay más médicos que pacientes ...be restringirse la producción de ...dicos. Eso aconseja el buen sen...o; pues la experiencia nos dice ...e, contra lo que debiera esperarse, ...abundancia de médicos no ocasiona un número mayor de enfermos.

La Federación, por lo visto, en la ...posibilidad de proporcionar una ...ayor clientela a sus asociados, ...opta el recurso de ver cómo se le ...trae a la que existe el mayor ren...miento imaginable.

De ahí que haya establecido el ...stulado económico de que sobre ...conjunto de enfermos de este país ...be gravitar la clase médica toda, ...nque del crecimiento hiperbólico ...ésta no sean culpables los que ...rdan cama. De ahí que haya ...vidido la población en tres clases: ... que por no poder pagar nada, ...Estado pagará por ellos; los que ...nen recursos para pagar una cuo... pero no unos honorarios, y los ..., a juicio de la Federación, una ...r que se enferman deben acordar... toda la vida del médico que los ...ó.

Esta es la fórmula salvadora que ...llevado como de la mano al con...to actual con las sociedades mu...alistas.

Un espejismo, los mismos vientos ...e en su ilusión empujaban a los ...gonautas tras el Vellocino de Oro, ...n conducido a los médicos a este ...oque contra las asociaciones be...méritas que tanto bien han hecho ...Cuba. El Vellocino en este caso ... el rico que se hace asistir en las ...untas de salud sin otra erogación ...e los dos pesos mensuales de la ...ota. Una vez divulgada la existen...a de ese rico, los afanes de la Fe...ración son enfilados hacia la po...ilidad de extraerlo de la masa ...ónima, donde se esconde, para ...opinarle el castigo económico que ... merece por su avara condición. ...Pero he aquí que el Cuerpo Mé...co de "La Benéfica" dice, entre ...as cosas, en una exposición que ...ige al Comité Ejecutivo del Cen... Gallego, que "los asociados ricos ...stituyen una exigua minoría y ...eden considerarse de hecho socios ...otectores, puesto que, con muy ...ntadas excepciones, se les ve re...rrir a los servicios de la Quinta". ...He ahí la realidad expuesta por ...s mismos médicos. Los ricos no re...rren a las Quintas. Quizás esa au...encia notada por los profesionales ...l sanatorio de los gallegos, se de... a que el rico, en las actuales cir...unstancias, no deja de ser una teo... En Cuba hay dos cosas de las ...e se habla todavía por la fuerza ...e la costumbre, pero que se han ...xtinguido ya: los siboneyes y los ...os.

La Federación Médica cree toda... en los ricos con el mismo fun...amento con que nosotros podría...os creer en los siboneyes.

Nuestro error sería más excusable, ...espués de todo, porque es más na...ral que se tome por indios a los ...e andan mal desnudos que to...r por ricos a los que andan bien ...estidos.

Pero, en fin, la **Federación** sabrá lo que hace. De triunfar en su empeño, el desenlace ineluctable será la transformación de las Quintas, en las que hoy el enfermo es el dueño, en clínicas particulares, en las que el amo será el médico, y el enfermo, como ocurre en los famosos hospitales del Estado, un conejito de Indias.

Pero este es un asunto que por su importancia y las facetas distintas que ofrece es imposible tratar en un solo artículo.

Queremos que se sepa que E. R. L., a quien el otro día escribimos una carta, no es Emilio Roig de Leuchsenring, cuya seriedad y amplitud mental le impiden dedicar su tiempo a coger gazapitos a sus semejantes, como tantos que, carentes de méritos propios, se especializan en llevar el **record** de los errores ajenos.

La Conferencia de la plata saldrá de Ottawa, dice King

ESPERA DICHO SENADOR QUE SE REHABILITE LA ECONOMIA MUNDIAL CON LA PLATA

WASHINGTON, julio 28 (US.)—Con motivo de la posibilidad de que en Ottawa se adopte algún acuerdo relacionado con la conferencia internacional de la plata, el senador King, de Utah, saldrá de ésta, probablemente el domingo rumbo a la capital canadiense para estar en contacto con la situación, según se ha sabido esta noche.

Mr. King

King, uno de los más decididos abogados de la rehabilitación de la plata, nos dijo que «espera» que la conferencia imperial tratará de convocar alguna reunión para hablar de la plata, agregando:

«Serviría más que ninguna otra medida para rehabilitar la economía y estabilizar el mundo.

«Muchos de los delegados que asisten a la conferencia de Ottawa son bimetalistas o, por lo menos, partidarios de un gran uso de la plata como subsidiaria. Se dan cuenta de que la rehabilitación de la plata restauraría la capacidad de compra de la mitad de las naciones del mundo.

«El Senado y la Cámara de Representantes han pedido al presidente que convoque una conferencia mundial de la plata, pero hasta ahora ha sido sordo a todas las demandas.

«Todos los aficionados a los estudios económicos, interesados en los negocios del mundo, deben confiar que la conferencia de Ottawa apruebe ciertas recomendaciones al Gobierno británico para aumentar el uso de la plata».

LOS MAGISTRADOS Y LOS FISCALES EQUIPARADOS POR UNA LEY APROBADA

Numerosas leyes de amnistía. Carretera de Cienfuegos a Trinidad y reorganización de los cuerpos técnicos del Ejército. Citada la Cámara para tratar de la Ley de Concejales, el martes, día 2

La ley de los concejales estuvo a punto de ser, cuando menos, discutida, ayer en la Cámara, pero una enmienda del señor Cuéllar lo evitó a las diez y media de la noche.

La enmienda del señor Cuéllar, consiste en prohibir que se ejerza el arte de graduar la vista a los que no sean médicos-oculistas o tengan dos años de práctica como tales oculistas.

Cuando la Cámara se enteró de esta enmienda, se armó un revuelo. Protestaron los representantes todos, pero de un modo especial, los médicos-representantes: Echevarría, Rodríguez Cremé, Armando Ruiz, Antonio Peña...

El señor Núñez Portuondo dijo, combatiendo la enmienda, que en ese caso ningún médico podrá practicar la especialidad, porque apenas se le hiciera una denuncia por estar consultando, pagaría con una multa muy fuerte su entrometimiento, resultando al final que desaparecidos los oculistas actuales, Cuba se quedaría sin un solo optometrista que graduase la vista u oculista que recetase a los enfermos de los ojos.

El señor Ramírez de León pidió a Cuéllar que dejase la enmienda sobre la mesa para ser discutida más adelante. No cejó el señor Cuéllar sino que por el contrario, hizo que se pasase lista.

Respondieron como setenta representantes. Ya iba a continuar la sesión cuando el señor García Montes pidió una votación nominal al artículo primero de la enmienda.

Muchos representantes comenzaron a abandonar el salón. Se pasó lista de nuevo y respondieron 51. El doctor Guas Inclán levantó el acto.

Antes de abandonar la Presidencia el doctor Guas Inclán se dirigió a los congresistas citándolos para el martes de la semana próxima, en sesión extraordinaria, con objeto de aprobar la ley de concejales exclusivamente.

Continuó a las cuatro en punto la asamblea que se interrumpió el miércoles.

Se prosiguió la discusión de la Orden del Día, sin recomenzarse la del impuesto al café que parece destinado a quedar sobre la mesa de la Cámara indefinidamente.

La derogación del capítulo 22 de la Ley de 22 de enero de 1932 fue aprobado.

Y las modificaciones al impuesto sobre utilidades devueltas al Senado con una enmienda del doctor García Montes, en lo que respecta al sellaje de los documentos sobre demandas, etc.

En seguida se entró a discutir las modificaciones del Arancel de Aduanas en las partidas 253, 114, 115 y 116.

La Cámara rechazó la modificación de la partida 253.

Se aprobaron las establecidas a las 114, 115 y 116, pero con enmiendas que las hacen retornar al Senado. Dió lugar a un largo debate el aforo sobre las navajitas de afeitar y a pesar de la oposición al impuesto, éste quedó aprobado.

El doctor Alberto Aragonés logró la aprobación de una enmienda que recibió no solo el voto unánime de sus compañeros sino sus más cálidas felicitaciones.

Por esta ley se crea un impuesto sobre producción de tabaco para destinar su importe a la construcción de una carretera entre Cienfuegos y Trinidad, que ha de servir para el transporte de mercancías.

La ley fué solicitada por los propios vegueros y comerciantes de tabacos de aquella zona. El doctor Aragonés defendió el proyecto, que ha redactado, logrando el sufragio entero de sus compañeros.

La lectura de una disposición transitoria librando del pago del arancel de aduanas la importación de 800 toneladas de abono a base de semillas de algodón, produjo una verdadera protesta en la Cámara. Fué combatida por el señor Aquilino Lombard y defendida por los señores Rodríguez Ramírez y Carmelo Urquiaga.

El señor Echevarría propuso que esas 800 toneladas de abono paguen al ser importadas por el vigente arancel de aduana, exceptuándoseles del pago del nuevo aforo que se pondrá en vigor a los abonos.

Por otras enmiendas se autoriza al Secretario de Hacienda a cobrar los impuestos de transporte por semestres y a verificar convenios con los deudores del Estado.

Terminada la legislación arancelaria el señor Néstor G. de Mendoza pidió que se alterase el resto de la Orden del Día para tratar de las leyes de amnistía.

Estas leyes son: amnistiando a los que hayan cometido el delito de malversación y sus conexos, a los delincuentes por delitos electorales cometidos durante la última reorganización y los infractores de la Ley del Censo.

Conjuntamente con estas tres leyes que se aprobaron, la Cámara votó cerca de treinta proyectos métodos de amnistía, sobre numerosos delitos, como de hurto, malversación, lesiones, atentado etc.

Luego el doctor Ramírez de León propuso que se votasen las siguientes leyes:

Equiparando a los miembros del Ministerio Fiscal con los Magistrados.

Autorizando al Jefe del Estado a reorganizar los Cuerpos Técnicos del Ejército.

Restableciendo los concejales del Ayuntamiento de la Habana.

Se aceptó la propuesta del señor Ramírez de León.

Después de las palabras del doctor Candia, que apoyaron los representantes, se aprobó la proposición.

Seguidamente fué votada la ley autorizando al Ejecutivo a la reorganización de ciertos sectores militares.

Se produce entonces la enmienda del señor Cuéllar sobre los oculistas y optometristas y la sesión cae en la forma ya descrita.

Superior a lo anunciado!

los lectores del DIARIO DE LA MARINA

recibirán la revista ORBE *libre de costo!*

Desde el próximo domingo 31 el DIARIO DE LA MARINA distribuirá semanalmente la magnífica revista ORBE en rotograbado, conteniendo el material selectísimo que ha hecho de la revista ORBE una de las más atrayentes publicaciones de Hispano América, y que vendrá a intensificar el interés de las ediciones dominicales del DIARIO DE LA MARINA.

ORBE se distribuirá entre los suscriptores del DIARIO todos los domingos y se venderá al público conjuntamente con nuestro periódico sin que por ello se alteren los precios de suscripción y venta.

Precio de suscripción al DIARIO DE LA MARINA

$1.20 *mensual*

Precio de la edición de los domingos con la revista ORBE adjunta:

5 *centavos*

Este esfuerzo editorial extraordinario es el inicio de las mejoras con que el DIARIO DE LA MARINA se propone celebrar sus

100 años de existencia

Nueva derrota de los federales en Sao Paulo

La prensa cubana pide la libertad de H. de la Torre

Con motivo del aniversario de la independencia del Perú, se envió un cable al Presidente

El señor Rafael María Angulo, presidente de la Asociación de la Prensa de Cuba, ha dirigido con motivo del aniversario de la independencia del Perú un cablegrama al Jefe del Ejecutivo de la hermana república, Excelentísimo señor Sánchez Cerro, rogándole, en nombre de la Asociación de la Prensa de Cuba, la conmutación de la pena que, según los rumores que circulan, se le ha impuesto al director del Partido Aprista, el conocido intelectual peruano Víctor Raúl Haya de la Torre, que se encuentra padeciendo de una dolencia de la vista que amenaza con dejarle ciego, en una prisión de aquel país, en la que ha sido recluido por acusársele de haber tomado parte en una frustrada conspiracion contra el Primer Magistrado de la referida nación.

He aquí el texto íntegro del mismo:

N. L. T.
Presidente República,
Perú.

En fecha patriótica, aniversario nación hermana, rogamos a Vd., a nombre Asociación Prensa de Cuba, por la vida, libertad Haya de la Torre.

Rafael María Angulo,
Juan O-Naghten.

LOS AEROPLANOS DEJARON CAER PROCLAMAS SOBRE LAS TROPAS DE LOS REBELDES

Tratan de sembrar el divisionismo entre los revolucionarios para que se pasen a las filas leales. 1,200 oficiales leales han desertado. Minas Geraes se inclina hacia los rebeldes

RIO JANEIRO, julio 28 —(US.)—Mientras el Gobierno anuncia que sus tropas hicieron más de quinientos rebeldes prisioneros en las acciones de ayer, los aeroplanos federales volaron sobre las líneas insurgentes de Sao Paulo, dejando caer gran número de copias de un boletín recomendando a los revolucionarios que «se pasen a las líneas del Gobierno donde serán recibidos como hermanos».

El mensaje, que lleva la firma del general Goes Monteiro, jefe de las tropas federales, dice:

«En el momento en que los aeroplanos dejan caer esta proclama, las fuerzas de la nación están estrechando el cerco en que quedaréis encerrados.

«Una columna de diez mil hombres está dispuesta a tomar a Itapeteninga. Las fuerzas de Minas Geraes están invadiendo la porcion noroeste de Sao Paulo.

Algunas informaciones publicadas en esta capital dan cuenta de que el Estado de Sao Paulo, centro de la rebelión contra el Gobierno, carece de dinero. Los comerciantes, por otra parte, se niegan a acatar las órdenes de cierre como protesta contra las autoridades dictatoriales brasileñas.

Dícese que los periódicos de Sao Paulo se han dirigido a la Compañía de Gas y Electricidad, pidiéndole que no interrumpa el suministro de flúido a los consumidores morosos, y que el Gobierno del Estado ha aplazado hasta mañana la moratoria sobre las transacciones comerciales.

BUENOS AIRES, julio 28 (US.)—Un despacho recibido de Montevideo dice que las tropas federales brasileñas que manda el general Goes Monteiro han sufrido una importante derrota en el distrito de Santos, pereciendo en la acción ciento veinte federales y siendo numerosos los heridos. Agrégase que entre los muertos está el coronel que mandaba personalmente la columna.

BUENOS AIRES, julio 28 (US.)—También se anuncia que el Estado de Río Grande do Sul está pasándose, gradualmente, a las filas revolucionarias y que Bautista Luzardo, preeminente figura política de Río Grande, al mando de dos mil hombres, bien armados, avanza hacia Sao Paulo para unirse al grueso de las tropas revolucionarias, que ascienden a catorce mil hombres, bien equipadas y con abundante parque y muchas provisiones.

Por otra parte, el desenvolvimiento de los acontecimientos no parece ser muy favorable al Gobierno del presidente Vargas, que dió ayer a la publicidad una lista conteniendo los nombres de mil doscientos oficiales del ejército que han desertado, entre los que figuran generales, coroneles y capitanes.

BUENOS AIRES, julio 28 (US.)—Los rebeldes están llevando la lucha al campo enemigo. Ayer una fuerte columna revolucionaria atacó las líneas que defiende el general Wladimiro, haciéndole cien bajas. Los federales, por su parte, dicen que la batalla terminó siéndole favorable y que en ella hicieron trescientos prisioneros.

De Río Janeiro, a su vez, participan que las tropas del Gobierno hicieron más de quinientos prisioneros y que avanzan en todos los frentes.

Mientras las fuerzas del general Wladimiro—dice el comunicado oficial—derrotaba a los rebeldes al norte de Itarape, apoderándose de un batallón completo de más de trescientos cincuenta hombres, el décimonono batallón federal hacia cien prisioneros en el sur.

El primer regimiento del Gobierno capturó a tres oficiales y cuarenta y seis soldados cerca de Ponta Grossa, en el Estado de Paraná.

En el departamento de la Guerra se ha facilitado un comunicado a la prensa desmintiendo las noticias trasmitidas por los insurgentes relativas a que los aeroplanos federales habían bombardeado los hospitales de la Cruz Roja.

RIO JANEIRO, julio 28 (US.)—Los jefes políticos se han reunido en el Estado de Minas Geraes para acordar los medios de poner fin a la guerra civil.

Este anuncio se hace en un boletín oficial, dado a conocer esta noche. El boletín confirma la noticia de la captura de Boa Vista, por los federales, después de cruzar la frontera del Estado de Sao Paulo, por las cercanías de Pozos das Caldas.

Por vez primera, desde que comenzó el conflicto, el Gobierno ha llamado «guerra civil» al desenvolvimiento de las rivalidades. Este síntoma es muy significativo, porque—hasta ahora—todos los comunicados del Gobierno contenían la promesa de aplastar «la rebelión en unos días».

Mientras el Gobierno anuncia victorias sobre los paulistas, el cardenal Sebastián Leme publicó una pastoral recomendando que se hagan preces en todos los templos por el pronto restablecimiento de la paz.

RIO JANEIRO, julio 28 (US.)—El corresponsal ha visitado el campamento de concentración en Nitchroy, donde le fueron enseñados noventa soldados paulistas que, según los oficiales, fueron hechos prisioneros en una de las recientes batallas.

Los llamados prisioneros estaban cantando y gozan, al parecer, de un excelente espíritu. Algunos de ellos usan el uniforme de los regulares brasileños. Parecen indiferentes a la surte que les espera y hasta satisfechos.

Se teme que las tropas de asalto de Hitler marchen sobre Berlín el lunes, pues se están concentrando

El comandante jefe de dichas fuerzas visitó la capital. Los hitleristas se han excedido

Alfred Hugenberd

BERLIN, julio 28 (US).—Los periódicos republicanos se muestran alarmados por los persistentes rumore de que las «tropas de asalto» de Hitler se están concentrando en distintos puntos de Alemania, provistos de raciones para tres días, y que se proponen marchar sobre Berlín el lunes.

Una de las muchas razones sobre las que se basan los rumores es en la presencia en Berlín del teniente coronel Ernest Roehm, comandante en jefe de las fuerzas fascistas. Mientras que el propio Hitler mantuvo su característica sangre fría durante el mitin gigantesco celebrado el miércoles en el estadio olímpico, ante una concurrencia que estima en 150.000 personas, sus tenientes se han excedido en su oratoria.

Hugenberg ha lanzado la idea por radio de que el «kaiserismo« es la mejor garantía para un buen gobierno y que los nacionalistas están construyendo una nueva Alemania, agregando que el servicio militar obligatorio ha sido siempre la mejor y más saludable escuela de la juventud alemana.

BERLIN, julio 28. (Exc. del DIARIO DE LA MARINA. Por hilo directo).—El espectro de una guerra civil se cierne sobre Alemania. Mientras el general Kurt von Schleischer dice que empleará todos los medios militares a su disposición para obligar a los Hitleristas a observar la ley, los comandantes fascistas alegan que tienen más de 200.000 hombres armados, dispuestos a marchar sobre Berlín y apoderarse del gobierno.

Todo Nazi recibe instrucciones frecuentes sobre lo que tendrá que hacer cuando llegue el momento de marchar.

La Cámara y el impuesto a los mensajes de la prensa

EN la sesión del miércoles aprobó la Cámara de Representantes una ley por la cual queda definitivamente aclarado un error de interpretación de los funcionarios de Hacienda lesivo para las empresas periodísticas.

Por esa medida legislativa, que sin duda es necesaria, pero que no ha debido serlo, se establece de un modo absolutamente claro y preciso que los despachos cablegráficos y radiotelegráficos de Prensa, del servicio nacional e internacional, estarán exentos del impuesto fijado por el Artículo VII, Capítulo XI, de la Ley de 29 de enero de 1931, que grava a los que transmitan las Compañías o entidades que prestan en el país el expresado servicio público, y cuyo impuesto es igual a la tasa señalada para los que se cursan por las oficinas de telégrafos del Estado.

Con datos irrefutables hemos demostrado reiteradamente que ese impuesto no afectaba a las noticias de Prensa, en contra de lo que, prescindiendo de la estrecha relación que existe entre dicho Artículo, el párrafo segundo del VI, Capítulo III, de la propia Ley, y a mayor abundamiento, el Decreto 661 de mayo 9 de 1932, quisieron entender los funcionarios de Hacienda, especialmente los pertenecientes a la Sección de Rentas Internas, sin que el Secretario se creyera en el caso de opinar en cuanto al verdadero alcance del precepto, aunque muy cortésmente lo requerimos en más de una ocasión, para que interviniera y dejase resuelto el punto.

No hay para qué decir cuánto nos complace ver que la Cámara, reconociendo la falsa interpretación que se daba por los aludidos funcionarios no ya al espíritu, sino a la letra misma del repetido Artículo VII, Capítulo XI de la Ley de 29 de enero de 1931, concordante con el Art. VI, Capítulo III y ambos inspirados en la política fiscal que siembre se ha seguido con la Prensa, haya acordado solucionar una cuestión que iba siendo muy enojosa y que contrariaba esa política en el momento en que acaso se justifica más mantenerla, o mejor, acentuarla, por la crisis que sufren con mayor o menor rigor, los periódicos, a causa de la depresión económica que azota al país.

Pero sí debemos significar nuestro reconocimiento a la Cámara y, singularmente a su presidente el doctor Guás Inclán; al jefe de la mayoría parlamentaria, doctor Urquiaga, y a los representantes Aliegro, Recio, Rodríguez Ramírez y Pastor del Río, por el espontáneo interés que han mostrado en dejar satisfactoriamente resuelto por medio de la proposición de ley de referencia, un asunto que tiene vital importancia para la Prensa y no deja de tenerla al propio tiempo para el público y pudiera decirse que para el mismo Gobierno, porque algún provecho reportan a éste los servicios informativos de los periódicos, los cuales, de haber prosperado la idea arbitraria de considerarlos sujetos al gravamen, necesariamente hubiesen sido restringidos.

M.E.C.D. 2016

Un cadáver, con la carne comida por las auras, aparece bajo una guásima, en el Caney, Oriente

EL SUELO CUBANO ES TAN PROPICIO AL ARROZ QUE DA ESPECIES SILVESTRES

El mercado de arroz es uno de los que ofrece más posibilidad de ganancia, por su grande y constante demanda. Interesante conferencia del ingeniero Félix Malberty en el Club Rotario

Las conferencias de William Stown

(Por Salvador MASSIP)

Por duodécima vez se reúne en la pequeña ciudad de Williamstown, Massachassetts, el Instituto de Política adscrito al Colegio William, presidido por el doctor Harry A. Garfield, ilustre pensador y educador americano. El Colegio Williams es una de las instituciones docentes más notables de los Estados Unidos. Fundado en 1793, ha llevado a cabo una valiosa obra educadora. Williamstown, es una de esas pequeñas ciudades provincianas de la Nueva Inglaterra, que aun conserva el espíritu de los Padres Peregrinos. Apacible y encantadora, la pequeña ciudad académica convida al recogimiento y al estudio.

El Colegio no ha alcanzado el desarrollo colosal de otras instituciones docentes de la Nueva Inglaterra, como Harvard y como Yale, ni la necesita. ¿Quién dice que la obra de la educación ha de realizarse, forzosamente, en grandes instituciones? El Colegio Williams, con sus rección en favor del Capitalismo, 80 profesores y sus 800 estudiantes, que resurgirá más fuerte que nunca. Según otros, vamos en pos de un nuevo orden de cosas, del cual aun no se dibujan los caracteres.

Para estudiar y discutir estos problemas del Instituto de Política ha os una célula docente tan robusta y enérgica como pudiera serlo cualesquiera de las grandes Universidades del mundo.

La vitalidad del Colegio Williams se manifiesta anualmente en la reunión, que celebra todos los veranos, del Instituto de Política, para estudiar y discutir los problemas que en el momento preocupan más a la Humanidad. El Instituto, dada su naturaleza y denominación, discute con preferencia los problemas políticos; pero eso no excluye, ni con mucho, problemas de otra índole. Sólo es necesario que sean de importancia actual para el mundo.

De ahí que en la reunión de este año se traten principalmente en Williamstown los problemas económicos. El Capitalismo se halla en crisis, en una crisis total y profunda, que hace conmoverse en sus cimientos todas las instituciones de la civilización occidental. ¿Cómo se resolverá esta crisis? Muy difícil es predecirlo. Según unos, el mundo habrá de tomar el camino de Moscú y evolucionar hacia el Socialismo comunista. Según otros, habrá una invitado a un grupo de intelectuales de Europa, de los Estados Unidos y del Extremo Oriente a que concurran a Williamstown este verano. Recientes los acuerdos de Lausana, que señalan una nueva etapa en la vida económica del mundo, la mayor parte de las discusiones y conferencias girarán alrededor de los problemas de las reparaciones y de las deudas de guerra.

La actividad del Instituto mostrará dos aspectos. Uno, de discusiones críticas, hechas por un pequeño número de especialistas, a las que se llamará de **tabla redonda,** y otro, conferencias pronunciadas ante todo el concurso, en asamblea plena.

Las discusiones de **tabla redonda** serán las siguientes:

«Contrastes de la civilización latino-americana». Presidente: doctor Stephen P. Duggan, del Instituto Internacional de Educación. Secretario: Stephen P. Duggan, Jr.

«Actual estado del problema del crédito». Presidente: Profesor T. E. Gregory, de la Escuela de Economía de la Universidad de Londres. Secretario: Profesor Hartley W. Cross, del Colegio Springfield.

«Desintegración del orden universal moderno». Presidente: doctor Arnold Toynbee, del Real Instituto de Asuntos Internacionales, de Londres, y Profesor Edwin F. Gay, de la Universidad de Harvard. Secretario: Profesor Roland L. Kramer, de la Universidad de Pennsylvania.

«Los tratados de paz y el mapa de Europa». Presidente: Profesor Bernadotte E. Schmitt, de la Universidad de Chicago. Secretario: Profesor John W. Brewer, de la Universidad de Princeton.

«La política económica extranjera de cs Estados Unidos». Presidente: doctor W. W. Cumberland, de la Universidad de New York, y Profesor John H. Williams, de la Universidad de Harvard. Secretario: Profesor W. E. Beach, del Colegio Wiliams.

Las conferencias serán las que siguen:

«La actual situación económica de Alemania», por el Profesor Herbert von Beckerath, de Bonn.

«La organización industrial y económica de Francia», por M. Pierre Lyautey, de París.

«Italia y la crisis universal», por el Profesor Luigi Villari, de Roma.

«La perspectiva financiera de Inglaterra», por el Profesor T. E. Gregory ,de Londres.

«Concepto británico del orden económico universal», por el doctor Arnold Toynbee, de Londres.

«El Japón y el continente asiático», por el doctor Inazo Mitobe, de Tokio.

«El Japón en la Manchuria», por el doctor W. W. Yen, de Nankin.

«El Japón en Shanghai», por el doctor T. Koo, de Nankin.

Desde el día 28 de julio en adelante, la atención del mundo se concentrará durante varias semanas en los ciudades de la América del Norte, Ottawa y Williamstown. En la primera se reúne la importante Conferencia económica de la Comunidad de Naciones Británicas. En la segunda, el Instituto de Política. En una se discutirán problemas de aplicación práctica. En la otra, cuestiones de alta especulación teórica. En ambas palpitará la conciencia universal, ansiosa de orientaciones que restablezcan de nuevo su equilibrio.

La conveniencia y las posibilidades del cultivo del arroz, en Cuba, fueron el tema sobre el cual se disertó ayer en la sesión del Club Rotario, habiendo sido el Ingeniero Agrónomo señor Félix Malberty, quien tuvo a su cargo la conferencia de carácter técnico relativa al particular.

El acto, lo presidió el doctor Carlos Gárate, con el señor Pérez Cubillas en la Secretaría, el cual hizo también un interesante discurso anunciando el del señor Malberty, demostrando estar también muy bien acerca de las excelencias y rendimiento del mencionado cultivo.

Como demostración palpable de lo que se lleva conseguido en ese terreno los funcionarios del Departamento de Agricultura que asistieron como invitados de honor (el Subsecretario señor Busto y los funcionarios Bernardo de J. Crespo y Clodoaldo Arias) hicieron proyectar una interesante película tomada en una de las grandes fincas arroceras que ya existen en Cuba. Y por otra parte a los comensales se les obsequió con unos cartuchos de arroz cubano cosechado en Güines y beneficiado por los hermanos Tejera, habiéndose confeccionado algunos de los platos del menú con ese buen arroz.

La sesión careció del aliciente de los números musicales que estaban anunciados, porque se suspendieron en señal de duelo, a causa de haberse recibido la noticia del fallecimiento del ex-Gobernador del Distrito Rotario de Brasil, Don Miguel Arrojado de Lisboa, personaje que a su paso por la Habana en compañía del entonces Presidente del Rotary International, Sir Pascal, conquistó verdaderas simpatías entre la buena sociedad cubana.

Hizo el elogio póstumo del señor Arrojado, el ex Gobernador Don Luis Machado.

Dos nuevos rotarios juraron ayer observar las prácticas del rotarismo, con la innovación de intervenir en la ceremonia los socios que recomiendan su ingreso.

El joven doctor Menocal, hijo del Dr. Juan M. Menocal, Magistrado del Supremo y el doctor Bernardo Crespo, son los nuevos afiliados al Rotary.

Entre otras noticias, la Secretaría dió la de haberse acordado celebrar la sesión del día 14 de agosto en el Miramar Yatch Club.

LAS POSIBILIDADES DEL ARROZ EN CUBA

Del interesante discurso pronunciado por el Ingeniero Malberty, tomamos lo que sigue:

«Nuestro pueblo consume más de **cuatrocientos millones de libras de arroz por año.** Para cubrir ese consumo está obligado a importar, por lo menos el noventa y cinco por ciento de esa cifra que ha representado un gasto promedio anual en los últimos 23 años, de 1909 a 1931, de **catorce millones 121 mil 436 pesos,** gastado cada uno de esos años en la adquisición de ese producto alimenticio.

Este consumo de un artículo que se adquiere y paga en el extranjero afecta de manera tan profunda y alarmante a la economía nacional que precisa estudiar la posibilidad de aumento de su cultivo y producción, hasta abastecer las necesidades del consumo.

Pesa tanto ese gasto en la balanza comercial, resalta aún más, y pone de manifiesto sus graves peligros, al confrontar las cifras de lo pagado por Cuba por el arroz importado en los años de 1926 y 1930 y el valor de nuestro máximo producto de exportación o sea el azúcar crudo. El año 1926 el valor del azúcar crudo exportado alcanzó la cifra de $237.202.182 pesos, y se gastó en arroz $15.989.202.00, es decir, el 6 con 74 por ciento del producto bruto de la zafra se empleó en la compra de arroz; mientras que en el año de 1930 en que el valor de nuestro azúcar exportado descendió a la suma de 92.877.106 pesos el valor de la importación de arroz alcanzó la cifra de 14.337.716 pesos es decir el 15 con 5 por ciento del valor del azúcar.

Luego se advierte claramente que a pesar de la enorme baja de nuestra exportación de azúcar y su valor, sin embargo la importación del arroz y su valor se mantuvo prácticamente en los mismos límites que en la época de mayor recaudación de dinero de nuestro país.

Estos datos nos llevan a sentar estas premisas:

1ra.—Que nuestro país es un mercado natural para este producto.

2da.—Que el consumo permanente y progresivo y en cantidad tan elevada estimula y asegura una producción remunerativa.

Sentadas estas dos premisas es indispensable analizar previamente si el factor natural para la producción y explotación agrícola del arroz en nuestro suelo permite llevar a cabo el cultivo y la producción de éste a los límites necesarios y con provechos económicos.

Cuba se encuentra situada en el centro de la zona característica del cultivo del arroz en el mundo: su clima cálido le es favorable así como las temperaturas que rigen durante todo el año que por excepción descienden de 12 grados centígrados, temperatura mínima límite de su cultivo, siendo la media anual que aquí se registra de 24o4C, cuya temperatura y clima permiten la mejor y más abundante producción cuando el cultivo se realiza en terrenos, húmedos, llanos o ligeramente inclinados y de la composición adecuada, además en determinados lugares el régimen de aguas, lluvia y regadío, permiten fomentar con éxito su mayor cultivo y producción.

Estas condiciones genéricamente expuestas y que tienen muy señaladas excepciones porque también el arroz se cultiva con éxito en otras regiones y clases de terrenos, son de las más fáciles de hallar en nuestro suelo y por eso se explica que encontremos antecedentes históricos sobre el cultivo y producción del arroz en Cuba, y que se haya descubierto además una especie silvestre de esta planta creciendo a la orilla de lagunas de Pinar del Río, denominada por su descubridor, el notable botánico Eckman, con el nombre de Oryza Cubensis.

Aparte de esos antecedentes puedo afirmar por mis conocimientos e inspecciones practicadas en distintos lugares del territorio por virtud de la labor que me ha sido encomendada por la Secretaría de Agricultura, que existen positivamente en Cuba zonas especialmente apropiadas para el cultivo del arroz y sólo es necesario su delimitación y estudios».

Es amenazado un individuo para que se traslade

Vive en una casa que no tiene propietario. Varias personas quieren ahora usufructuarla

Agapito Roche y Corbea, mandatario judicial y vecino de Escobar 139, bajos, compareció en la Policía Judicial y denunció, que hace unos nueve meses contrató verbalmente con un individuo que le dijo ser sobrino del dueño de la casa donde reside, a quien hizo entrega del alquiler de la misma, estipulado en la suma de 17 pesos 50 centavos.

No ha vuelto a verlo más y por lo tanto no ha abonado cantidad alguna por concepto de alquiler.

Anoche—según declaró el mandatario—se presentaron, en el domicilio de Roche tres individuos, para él desconocidos, llamándolo a la calle, donde lo amenazaron de muerte si no se mudaba en el plazo de tres días.

Roche ha inquirido que la casa de su residencia pertenece a una sucesión abintestato, sospechando que, por ello, dichos individuos pretenden usufructuarla.

TUMULTO ENTRE LOS EDILES MADRILEÑOS

MADRID, julio 28 S. T.—Durante la sesión realizada por el Ayuntamiento de esta capital se ha producido un serio incidente motivado por los ataques dirigidos por el concejal, señor Fulgencio de Miguel contra el estatuto catalán.

El alcalde de Madrid declaró, respondiendo a las palabras del concejal, que la capital de España y Barcelona se podían considerar como dos ciudades hermanas.

En esta altura del debate intervino el conde de Vallellano quien solicitó que los concejales que son al mismo tiempo diputados a las Constituyentes, expliquen su actitud en las Cortes durante la discusión del estatuto.

El teniente alcalde, señor Andrés Saborit, que es también diputado, intentó contestar al conde de Vallellano pero fué interrumpido por el gran tumulto que se originó en el que también tomó parte el público de las galerías.

El DIARIO Hablado

Se trasmite todos los días

Las torturas de la penitenciaria de Georgia

Esta fotografía puede ayudar a los lectores a imaginarse las enormes torturas de que han sido víctimas los reclusos de la penitenciaría de Stonewall, en Georgia.

Aquí aparece un investigador que se prestó a hacer el papel de convicto ante la Cámara, y que apenas puede permanecer de pie, después de estar solamente cinco minutos sufriendo este suplicio moderno, que pone en evidencia nuestro progreso y civilización, ya que por lo visto es superior en crueldad a aquellos famosos de que nos habla la historia de la Edad Media.

DETENIDOS UNA CUBANA Y DOS POLACOS, ACUSADOS COMO COMUNISTAS

Ocupación de un depósito de explosivos, establecido junto a una Estación de la Policía

Detectives de la Policía Secreta, detuvieron ayer en Merced 37, habitación de la azotea, a la joven Delia Matilde Bellido de Luna y Barceló, taquígrafa, de 25 años, residente en Guanabacoa y a los polacos Aaron Schwerwitz y Abraham Bursntein, residentes el primero en la citada casa de Merced, y el segundo en Inquisidor 25, bajos, la acusación de hacer activa propaganda roja. Los agentes del Comandante Trujillo ocuparon valiosa documentación relacionada con las actividades de la propaganda comunista en Cuba por medio de panfletos, hojas sueltas y manuscritos. La joven Bellido de Luna, que manifestó nombrarse Matilde Valdés Pérez, fué recluida en la Cárcel de Mujeres de Guanabacoa y los otros dos detenidos, en el Castillo del Príncipe, a disposición de la autoridad militar.

Igualmente, el propio Jefe de la Secreta Comandante Trujillo, con subalternos a sus órdenes, sorprendió ayer de mañana, un depósito de explosivos en una casita de madera contigua al puente Habana, que cruza por encima del río Almendares, próxima a los confines de la Habana, con el Término de Marianao. Se ocupó un saco conteniendo veinte libras de dinamita, así como las ropas pertenecientes a dos personas que se creen eran los que manipulaban los explosivos.

En el lugar del hallazgo se personó, además del Comandante Trujillo, el Segundo Jefe de la Judicial, señor Anyaumat, el Capitán Gonzalez Quijano, el experto en explosivos Teniente Florindo Fernández y su Auxiliar, el Sargento de la Policía Nacional, señor Alfonso Codina.

En dicha casita existe una excavación, que se estima guarde mas explosivos, por lo que ha continuado la labor de los agentes de la autoridad, previa las precauciones del caso, para ocupar aquellos. Tanto la casa en cuestión, como los alrededores, están convenientemente vigilada por los cuerpos de policía.

Catorce años de Presidio, piden para "Escopeta"

También interesó el Fiscal la misma pena, para José Bernardo Garrido, matador de Juana Díaz

Ha interesado el fiscal la pena de catorce años, ocho meses un día de reclusión temporal, para José Bernardo Garrido Rodríguez, el que deberá pagar a los herederos de su víctima, Juan Díaz Martínez, la suma de $3.000.00, como indemnización civil.

El Fiscal hace descansar su acusación de homicidio en que el procesado Garrido, que sostenía relaciones íntimas con la Díaz y con la que se disgustaba con frecuencia por su carácter liviano, al extremo de expresar en varias oportunidades, a presencia de los familiares de Juana, «que tenía que andar derecha, pues, de lo contrario, la mataría», el diez de junio pasado, la citó para un lugar que no se ha podido determinar y cuando transitaba por la calle de San Salvador, en re las de Cepero y San Cristóbal, en el Cerro, sin que se sepa lo que entre ambos ocurrió, Garrido, con un revólver de pequeño calibre, que sin licencia portaba, y no fué ocupado, disparó contra la Díaz repetidas veces, causándole lesiones en la región braquial izquierda y en la dorso lumbar derecha, que le produjeron la muerte el mismo día.

EL JUICIO CONTRA «ESCOPETA»

Con la declaración de Juan Pons, el único testigo que faltaba por deponer en el juicio oral del proceso instruido a Octavio Gálvez, por el homicidio de Adolfo López, en el Cerro, terminaron ayer las pruebas practicadas en el citado acto. Relató Pons que el procesado fué atacado con una navaja por López, mas como en su declaración en el sumario no dijera nada de eso, se le hizo leer por el fiscal, el que entendió que había incidido en contradicción, aclarando el testigo que lo que manifiesta ahora es la verdad. Al referido Pons se le impuso una multa de $6 por no haber comparecido el día anterior a juicio, sin haber presentado causa legal, a pesar de estar citado.

El fiscal mantuvo su petición de catorce años, ocho meses un día de reclusión para Gálvez, estimándole autor de un delito de homicidio, sin circunstancias modificativas de la responsabilidad criminal.

Y el defensor, doctor Israel Soto Barroso, mantuvo el que su patrocinado había obrado en legítima defensa, por lo que debía ser absuelto. El acto quedó concluso para fallo.

SOLO QUEDABAN LOS PIES Y UN PEDAZO DE PIERNA CUANDO FUE DESCUBIERTO

Se supone que la víctima fué ahorcada y estuvo colgando algún tiempo. El Juez Municipal del Caney, se constituyó en el lugar pero no se ha podido identificar a quién pertenecen los restos

SANTIAGO DE CUBA, julio 28.—(Por cable).— DIARIO, Habana.

Un macabro hallazgo hicieron hoy varias autoridades de esta ciudad en uno de los potreros de la finca Docureaux que sirve de límite entre los Municipios de Santiago de Cuba y Caney. Restos de un hombre, en completo estado de descomposición, fueron encontrados debajo de una guásima, sin que hasta el momento haya sido identificado.

Comido por las auras

Antonio Dorau, natural de España, fué la primera persona que transitando por el potrero se enfrentó con aquellos despojos humanos con los cuales las auras, en gran número, se entregaban a un lúgubre festín.

Del cadáver cuando fueron avisadas las autoridades, sólo quedaban los dos pies, el pedazo de una pierna y los huesos.

Las ropas

Junto a los restos se ocuparon un pantalón gris oscuro, un saco de dril claro, un par de zapatos, un sombrero de pajilla con parte del ala hundida como si hubiera recibido un fuerte golpe.

En uno de los gajos de la guásima había un pedazo de algodón algo sucio.

¿Asesinato o suicidio?

En el gajo donde apareció el pedazo de algodón, también se advirtió un lazo corredizo que hace presumir que el occiso estuvo colgado de la mata durante algún tiempo. En el lugar indicado, tan pronto tuvieron conocimiento del hallazgo se personaron el juez municipal interino del Caney, doctor Augusto Muñoz, con el secretario judicial señor Walfredo Portuondo, el jefe de la policía señor Rafael Pino.

Sin identificar

Hasta el momento en que cablegrafío, diez y veinte minutos de la noche, no ha sido identificado el cadáver, ignorándose también a qué raza pertenecía. En sus ropas no se halló tampoco documentación alguna que diera luz en este hecho.

Matías Vega,
CORRESPONSAL.

HURTO DE SERVICIOS

Vicente García Oliveros, vecino de 10 número 8, en Lawton, dió cuenta a la policía que es apoderado del dueño de la casa Animas 138, donde Andrés Prado Rico, tenía un tren de lavado y al mudarse se llevó los servicios y un fregadero, estimándose perjudicado en 70 pesos.

Facilidades para pagar la patente de los alcoholes

Se concede un plazo de 6 meses para pagar sus adeudos siempre que hayan pagado el año actual

DIARIO DE LA MARINA publicó en días pasados, que el actual Jefe del Departamento de Impuestos señor Aranda, tenía instrucciones de Alcalde para dar facilidades a los contribuyentes atrasados en el pago de sus contribuciones, a fin de que puedan ponerse al corriente en tales pagos.

Ayer el Alcalde ha firmado un decreto en confirmación de cuanto dijimos, a propuesta del señor Aranda.

Se refiere esa resolución a las adeudos por patentes de alcoholes del año económico de 1931 a 1932.

El Decreto faculta al jefe de impuestos para convenir con los deudores de la patente de alcoholes del citado año, la forma gradual de pago de la misma, en un periodo no mayor de seis meses, siempre que haya pagado antes el importe de la Patente del año actual, o sea de 1932 a 1933.

Con esta resolución, el Alcalde amoniza las obligaciones administrativas del gobierno local, con la situación económica de la ciudad, que obliga a los contribuyentes a ser morosos en el pago de sus obligaciones.

PERIODO DE SESIONES EN EL CONSEJO

El Presidente del Consejo Deliberativo, señor Ruy de Lugo Viña, cambió impresiones ayer en su despacho con el secretario de ese organismo, señor José F. Franco, acerca del nuevo período de sesiones que deberá de comenzar, por ministerio de ley, el 1 de noviembre próximo, primero del mes de agosto.

Como asunto de mayor importancia a tratar por el Consejo, se conocerá la resolución que se anuncia del presidente de la República, suspendiendo el presupuesto del Distrito Central para el año económico de 1932 a 1933, por estimarse que los cálculos de ingresos hechos por la Contaduría, no están de conformidad con la realidad del momento actual. En esas condiciones, procede que el Alcalde y el Consejo Deliberativo, deduzcan los gastos del gobierno local de la Habana en medio millón de pesos más.

Ya en este asunto está trabajando el interventor del D. C. señor Ricardo Martínez, que indicará cuales créditos de suministros de todas clases deben de ser reducidos para buscar la economía que se desea.

Como quiera que los sueldos de los empleados están reducidos ya a su mínima expresión, esta parte del presupuesto de gastos no se tocará.

SINTONICE LA ESTACION CMW
El DIARIO Hablado
Se trasmite todos los días
A las 7.30 a. m., 1 p. m. y 6 p. m.

Su suprimirá la sala de locos en el Calixto García

Los presuntos dementes pasarán a Mazorra. Dos pabellones serán dedicados sólo a tuberculosos

Después de celebrar una entrevista con el secretario de Sanidad el Director del Hospital de Mazorra, doctor Rodríguez Machado, se informó a los periodistas que próximamente serán trasaladados los presuntos enagenados que son observados en dos pabellones situados en terrenos del Hospital Calixto García, a otros de Mazorra, donde serán debidamente atendidos.

Los pabellones de madera, después de ser desinfectados y pintados, serán dedicados a alojamiento de tuberculosos avanzados.

PALUDISMO EN TRES PUEBLOS

Los jefes locales de Sanidad de Manguito, Yaguajay y Viñales, informaron ayer a las autoridades superiores registrarse en sus respectivos términos 21 y 36 casos de paludismo se cree sea mayor el número de enfermos. y en el último de dichos pueblos

4,480,30 PESOS DE DEFICIT HUBO EN EL HOSPITAL DE "LAS ANIMAS" EN UN AÑO

Hacienda prohibe a los empleados de otras Secretarías que se dirijan a ella gestionando el pago de sus haberes atrasados. Hay actualmente 33 casos de fiebre tifoidea en la República

El doctor Emilio Valdés Valenzuela, director interino del Hospital de Enfermedades Infecciosas Las Animas, ha informado al secretario de Sanidad, teniente coronel Miguel Céspedes Alvarez, existir un déficit en el presupuesto de gastos de dicho centro benéfico durante el año fiscal pasado ascendente a la cantidad de 4.480 pesos 30 centavos.

También informó el doctor Valenzuela que los empleados a sus órdenes cooperan de manera eficaz al mejor desarrollo de sus funciones al frente del referido establecimiento benéfico; y, por último, que el doctor Chapotten, médico de visitas, se encuentra enfermo, siéndole imposible prestar sus servicios como tenía por costumbre.

ALMUERZO AL DR. PRATS

El cuerpo médico del Servicio de Niños de las Cátedras de Patología y Clínica Infantil que radican en el Hospital Nuestra Señora de las Mercedes, ofrecerán mañana sábado, a las doce y media del día, en el Hotel Nacional, un almuerzo al doctor José Prats, con motivo de haber sido nombrado inspector general de Sanidad y Beneficencia por el teniente coronel Miguel Céspedes Alvarez.

LAS SITUACIONES DE FONDOS Y HACIENDA

El director de Sanidad recibió ayer una comunicación del doctor Rodríguez Altunaga, subsecretario de Hacienda, en la que le ruega prohiba que distintos empleados del departamento estén constantemente interrumpiendo las labores de sus oficinas gestionando la situación de fondos, órdenes de adelantos, etc.

Agrega el doctor Altunaga que la secretaría de Hacienda facilitará esos datos exclusivamente a los pagadores de las secretarías, a fin de que sean ellos los que informen a las personas que se interesan por los pagos de sueldos o situación de consignaciones para materiales, etc.

TREINTA Y CINCO CASOS DE TIFOIDEA

El doctor Madan, jefe local de Sanidad de la Habana, con vista de la noticia publicada por el DIARIO DE LA MARINA en su edición anterior, nos informó que hasta ayer tenía noticias de la existencia de treinta y cinco casos de fiebre tifoidea—es decir, uno más de los que publicamos—de los cuales dieciocho pertenecen a la capital y quince del interior de la República.

Terminó diciéndonos que el 27 de julio del año pasado había en la Habana treinta y siete atacados de tifoidea, es decir, cuatro más que en igual fecha este año.

CARECE DE CREMATORIO

El jefe de Sanidad de Jaruco comunicó ayer a la superioridad carecer de lugar apropiado para proceder a la cremación de animales muertos, ni tampoco sitio donde arrojarlos para que los devoren las auras por cuyo motivo necesita una autorización para arrendar una parcela de terreno.

Bolsa de New York

(De nuestra Redacción en Nueva York)

COTIZACIONES DE LA EDICION DE MEDIA NOCHE DEL «TIMES»

ACCIONES:	2.735,635
BONOS:	$13.529,000

UN SARCOFAGO DE PIEDRA DEL SIGLO PRIMERO, FUE HALLADO EN PHILIPOPOLIS

SOFIA, julio 28, (INS.)—Durante unos trabajos de reparación en una de las calles de Philipopolis por obreros del Municipio, fué hallado a dos pies de profundidad, un viejo sarcófago de piedra conteniendo los restos de una joven romana.

Se trata de una verdadera joya de la antigüedad de incalculable valor al igual que un estuche también muy apreciado que se encontró dentro del sarcófago aludido.

Algunos expertos en arqueología creen que se trata de una muchacha de la mejor sociedad romana de aquella época que falleció durante un viaje que se supone hacía desde Grecia a una de las provincias centrales europeas del imperio romano. La creencia de los arqueólogos que examinaron el sarcófago es de que dicho hallazgo perteneció al primer siglo de nuestra Era.

BARCOS QUE SE ESPERAN

JULIO 29

Cuba, de Tampa y Cayo Hueso; Cartago, de N. Orleans; Heredia, de Tela; Pennsylvania, de San Francisco.

JULIO 30

Oriente, de N. York; Orizaba, de Veracruz; Florida, de Cayo Hueso.

Los descargos del director de Hijas de Galicia

Dice que solamente comentaron los acuerdos, sin desacato. El Colegio Médico celebró reunión

El Colegio Médico de la Habana celebró sesión bajo la presidencia del doctor Alfredo Recio, actuando de secretario el doctor Rodolfo Pérez de los Reyes.

En primer término se conoció del informe rendido por el doctor Recio sobre la actuación del doctor Valentín Castanedo, director del sanatorio Hijas de Galicia, quien interrogó al cuerpo facultativo de dicha casa de salud acerca de si secundaría o no los acuerdos de la Federación Médica de Cuba.

Solamente fueron comentarios sobre el mutualismo médico, sin que pudieran entrañar ni una censura, ni un desacato a las órdenes de la Federación, declaró el doctor Castanedo al presidente del Colegio.

Conoce el Colegio del informe rendido por la Comisión designada al efecto para estudiar el mejoramiento de los ingresos del Colegio, ofreciendo una pauta sobre el nuevo sistema de contabilidad que pudiera implantarse.

Y se acordó posponer para una próxima reunión la lectura del informe rendido por el doctor Alfredo Antonetti, juez instructor de los experientes de expulsión contra los doctores Luis Fernández Garriga, Manuel López Prade y José Frayde, por estar prestando servicios en la casa de salud Nuestra Señora de la Candelaria, de la Asociación Canaria, donde se mantiene un estado de huelga médica decretada por la Federación Médica de Cuba.

LA UNION FEDERATIVA SE DIRIGE A LOS OBREROS Y LOS INVITA AL CONGRESO

Este se celebrará el día 19 de octubre en Cienfuegos. El nuevo Presidente de la Oficina Internacional del Trabajo se dirige a la Unión Federativa. Odisea de los tabaqueros sin trabajo

La Unión Federativa Obrera Nacional, ha editado un manifiesto que firman los señores Salvador Nieto, J. Arévalo y Aurelio García, en el que hacen repetidas consideraciones sobre las soluciones que en determinados momentos han recomendado a los poderes legislativos, sin haber logrado la adecuada legislación para la defensa de la clase trabajadora. La Unión Federativa Obrera Nacional, está trabajando en la preparación del Congreso Obrero Nacional, que proyecta celebrar en Cienfuegos, cuyas sesiones se inaugurarán el 19 de octubre. En el citado Manifiesto se invita a las colectividades obreras que deseen asistir, para que envíen sus adhesiones y puntos de vista para confeccionar el programa, que ha de fijarse en la orden del día.

EL NUEVO PRESIDENTE DE LA OFICINA INTERNACIONAL DEL TRABAJO

Ha sido designado para cubrir la vacante de la Dirección General ocurrida por el fallecimiento de Mr. Albert Thomas, el Director adjunto de la Oficina Internacional del Trabajo Mr. H. B. Butler. Este se ha dirigido al Presidente de la Unión Federativa Obrera Nacional, manifestando su propósito de mantenerse en contacto con las instituciones obreras, de todos los países que mantienen relaciones con aquella oficina, siguiendo las líneas trazadas por Mr. Thomas, pues concede capital importancia al contacto de las organizaciones proletarias con aquel organismo, creado para constituir una garantía contra el retroceso de las condiciones de vida y de trabajo de los obreros, lo que sólo podrá obtenerse —dice Mr. Butler— cuando las organizaciones obreras continúen prestando, como hasta ahora, su adhesión entusiasta a la Oficina Internacional del Trabajo.

ALGUNOS DATOS BIOGRAFICOS DE MR. BUTLER

Nació el 6 de octubre de 1883, en Oxford. Se graduó en la Universidad de Oxford y en 1907, ingresó en la administración británica. Su primer contacto con obras de caracter Internacional data de 1910, en que fué nombrado Secretario de la Conferencia Internacional de la Navegación Aérea, celebrada en París. Fué uno de los funcionarios superiores, nombrados para la organización del Ministerio del Trabajo, ocupando el cargo de primer Secretario del mismo en 1919. En la Conferencia de la Paz, celebrada en 1919, en París, ocupó la Secretaría General adjunto de la Comisión de Legislación Internacional del Trabajo encargada de redactar la parte XIII del Tratado.

En la primera Conferencia Internacional del Trabajo, celebrada en Washington, fué elegido Secretario, y en 1920, Mr. Thomas, lo escogió para Director adjunto de la Oficina. Ostentando ese cargo, visitó la mayoría de los países de Europa. En 1926 visitó los Estados Unidos y el Canadá, publicando un informe titulado «Las Relaciones Industriales en los Estados Unidos». En 1927, recorrió el Africa del Sur y la Rodesia, rindiendo un Informe sobre la situación en aquellos países. En 1930 hizo un nuevo viaje a Estados Unidos, publicando un documentado estudio sobre «Los Problemas del Paro en los Estados Unidos».

A petición del Gobierno del Cairo, fué a Egipto, en febrero del corriente año, para estudiar allí las condiciones de la industria y preparar para el Gobierno Egipcio, un informe sobre los medios más adecuados para organizar un Departamento de Trabajo.

LA UNION NACIONAL DE DEPENDIENTES DE VIVERES AL DETALLE

Han celebrado una reunión, para designar las representaciones de varias colectividades obreras, que han de actuar en el Comité que laborará por la reforma de la Ley del Cierre, así como por la jornada de ocho horas para la dependencia.

REAPERTURA DEL TRABAJO EN UNA FABRICA DE TABACOS

Es abrumador el número de obreros de todos los oficios de la industria tabacalera, que empleando todos los medios de recomendación a su alcance, llueven como vulgarmente se dice en las oficinas de las fábricas de tabacos, que se han trasladado al campo, en gestiones de trabajo, el cual no hallan porque todas están con los cupos de personal cubiertos. El desplazamiento para el Norte de las marcas del Trust, ha dejado al margen del trabajo, un crecido porcentaje de tabaqueros, despalilladoras, anilladoras, dependientes, fileteadores, escogedores y rezagadores, que no hallarán ocupación en largo tiempo. Un gran número de torcedores que desde hacía mucho tiempo no trabajaban, encontraron trabajo en las fábricas que abrieron en el campo, y en cambio huelgan ahora en paro forzoso centenares de los que estaban trabajando al iniciarse el movimiento. Ya se comenta francamente la derrota sufrida, por la aberración de los directores, en no haber aprovechado las oportunidades que una parte de los obreros les brindaba de establecer puentes de salida, del círculo de no reajuste, que mantuvieron contra viento y marea, aún después de haber abierto una fábrica sus puertas, encontrando para sus labores, todo el personal que necesitaba. En la hora del naufragio se lanza la responsabilidad del naufragio sobre los capitanes, que no quisieron o no supieron capear el temporal, y se obstinaron en ir hasta el fin, asegurando que se salvarían todos. Impera una desorientación general como decíamos hace días, en la que todo el mundo está a ciegas, excepción de los que saben que lo han perdido todo, que están desesperados.

M.E.C.D. 2016

Dos autos chocaron en Miramar y un ómnibus en Cárdenas, causando varios heridos graves

LAS RECAUDACIONES DE FIN DE MES SERAN PARA LAS DEUDAS EXTERIORES

El lunes próximo empezará a pagarse al personal administrativo, manera escalonada, según anuncia el Secretario de Hacienda. imprimirá gran rapidez a los expedientes sobre apremios

En la Tesorería General de la República no se situaron fondos algunos para el pago del personal administrativo de las dependencias del Estado, a quienes se les adeuda sus haberes del mes de mayo; y es probable—nos dijeron—que no se sitúen hasta el lunes primero del entrante mes de agosto.

La explicación que nos dieron a este respecto, de manera extraoficial es que durante estos tres días que faltan para que se termine el mes, la recaudación se depositará para la atención del pago de varias amortizaciones e intereses de la deuda exterior, tales como las de Morgan y Speyer, que se cumplen en fecha fija.

Poco después tuvimos ocasión de hablar breves instantes con el doctor Mario Ruiz Mesa, secretario de Hacienda, quien se disponía a partir con rumbo a Palacio, donde se entrevistara con el Presidente de la República.

El jefe de las Finanzas, al respecto de los pagos, nos dijo lo siguiente:

—En la próxima semana se reanudarán los pagos del personal administrativo de una manera escalonada, es decir, dependencia tras dependencia, siguiendo la forma de pago que se ha venido haciendo hasta el presente. Acerca de este asunto—dijo— no puede quedar la más ligera duda a nadie.

Aprovechando que el secretario se encontraba aún dispuesto a escucharnos, quisimos que nos informara al respecto de las leyes que sobre impuestos se discuten en la actualidad en el Congreso y sobre este particular el doctor Ruiz Mesa se expresó en la siguiente forma:

—Mucho me interesan las nuevas leyes fiscales que se discuten en estos momentos en el Congreso de la República, así como las modificaciones que se introducirán en algunos de los proyectos redactados en la Hacienda. Me complacen mayormente—agregó—porque tienden a beneficiar la labor fiscalizadora del Estado.

Por último, momentos antes de despedirnos del secretario de Hacienda le hicimos la última pregunta. Esta se refería a la probable modificación de algunas leyes arancelarias. El secretario, con breves palabras, nos expresó su pensamiento y nos dijo:

—Probablemente se harán algunas reformas en el vigente arancel, sobre todo en aquellas partes que convenga a los intereses del Estado en relación con los contribuyentes, ya que es labor de este departamento de la Hacienda organizar los intereses de ambos.

Esto dijo el secretario y tomando asiento en su automóvil partió hacia la mansión del Ejecutivo.

RAPIDEZ EN LOS EXPEDIENTES DE APREMIO

El secretario de Hacienda ha resuelto conceder a los inspectores que se designen por la Dirección de Rentas Terrestres, facultades delegadas para pedir y vigilar, la más rápida tramitación de todos los asuntos relacionados con dicha Dirección, especialmente los que se refieren a los expedientes de apremio.

Todo ello se hace, nos dijeron, en beneficio de la recaudación, a cuyo efecto los administradores de oficinas recaudadores darán a los inspectores cuantas facilidades necesiten para el mejor desempeño de estas funciones.

TIPO DE LIBRA DE 460 GRAMOS

El jefe de la Sección de Aduanas de la secretaría de Hacienda, con autorización del subsecretario, ha resuelto derogar una antigua circular con lo cual se unifica el tipo de equivalencia de la libra en gramos, estableciendo el tipo de 460 gramos por los cálculos en las liquidaciones que se efectúen en todas las adua-

Fué traído en el "Florida" ayer el cadáver de Tarafa

umerosos amigos del finado y presentantes de instituciones cudieron a recibir el cadáver

Como se había anunciado, ayer rde, después de las seis, atracó a muelle del Arsenal el vapor amecano Florida, de la Peninsular Occidental S. S. Co:, que procedía de ey West y que trajo carga general treinta y cinco pasajeros.

El buque traía sus banderas a mea asta, por venir a bordo el caver del coronel del Ejército Lirtador y distinguido hombre de gocios coronel José M. Tarafa, reentemente fallecido en los Estados nidos.

EN CAPILLA ARDIENTE

En uno de los salones de proa del Florida» fué improvisada una capia ardiente, donde se depositó el dáver.

El severo sarcófago, de bronce y rma cuadrada, fué cubierto por na bandera nacional de Cuba, mien as otras banderas nacionales cunas fueron colocadas en las enadas de la cámara.

Una copiosa batería de bombillas éctricas, todas de color lila, iluinaban la capilla, mientras varios amos de flores fueron depositados bre el féretro.

En el barco sólo penetraron aquelas personas que fueron a dar el pé me a los familiares del coronel Tafa que conducían su cadáver a la abana.

EL DESEMBARCO

Terminadas las operaciones de des acho de los treinta y cinco pasaros que trajo el «Florida» ayer rde, se procedió por el personal «Florida» a cargar el cadáver l coronel Tarafa, desembarcándolo r la escala oficial y entregándoselo señor Fernández, el agente funerio que corría con el funeral.

En un coche funeral automóvil, é trasladado desde el muelle a la sa mortuoria el cadáver del corol Tarafa, siguiéndolo sus hijos y más familiares, así como gran núero de amigos.

LOS QUE VINIERON CON EL

Acompañando el cadáver desde ey West llegaron en el «Florida» s hijos José M. Tarafa Govín, los ñores Antonio y Julio Tarafa, Annio Docal, Miguel Calvo, Fernando ancio, Alberto Ruz, José M. Lasa, car Arnoldson, Antonio de Armas Manuel Perdomo.

LA CONCURRENCIA

Tarea difícil resulta poder consigr los nombres de todas las persos que representando, bien instituones comerciales diversas, bien ofiales, bien personales, acudieron al uelle del Arsenal a esperar el caver del coronel Tarafa.

Entre los que recordamos, figuran: comandante Galí Menéndez, ayunte del Presidente de la República; el secretario de Agricultura, ctor Molinet; el senador Francisco aría Fernández; el capitán de na doctor Alberto de Carricarte; el igadier Semidey; los señores Pedro legrín, Gerardo Fundora, adminis ador del Central Cuba; los señores Ross, R. P. Fileds, R. Anderson M. Moore, de la Cámara de Corcio Americana; doctor Julio Or- Casanova; coronel Ñico Alvaré, subsecretario de Instrucción Púa señor Juan de Dios Romero; Pedro Arenal; José López Oña; ego Jiménez; Gaspar Ruiz, quien nombre del jefe local de Sanidad la Habana recibió el cadáver; Je s de Armas; doctor Miguel Angel uilar; Francisco Dirube; el capitán puerto de la Habana, señor Mil Angel González; «Cocó» de Ars; Oscar Alonso, administrador de Ferrocarriles del Norte de Cu- Manolo del Valle; Domingo Gal- vicepresidente de los Ferrocales Consolidados de Cuba; doctor gelio Pina; José Companioni; Jo- Benítez; doctor Rafael Valdés uly; doctor Manuel Mencías y sea; doctor Julio Barroso; Rober- Arozamena; Víctor de Armas; ca án Felipe Cadenas; Manolo Jús- Luis e Ignacio Tarafa; Jose y s Tarafa; Virgilio Suárez, presinte de los corredores de aduana; vador Guedes; Ignacio Calvo; doc Benigno Sousa; doctor Oscar ntero; licenciado Alfredo Lom-; Ignacio Calvo; Alfredo Lomrd; Celestino Joaristí; Aldo Baro- Herminio García; Juan Antonio a; Marcelino García.

Una comisión de la Cámara de presentantes, integrada por los seres Ariza, Mola, Agustín López y alés.

Señor Francisco Guerrero, presie de los ferroviarios de Morón; tor Rubén Montero; Oscar Gans lor; Miguel Gutiérrez, y otros chos.

También llegaron en el «Florida»: ilia Ramírez; Dolores Fafite; Ru- Castellanos; Francisco Dellundé; rcos González; José P. Albertini; rique Batista; Alejandro Rosas; udes y Ernesto Reyes; Raoul Piña.

ASEGURA QUE EL GRAL. LLES, RENUNCIO AYER, A SU CARGO DE MINISTRO

EJICO, julio 28. (US.)—En los ulos militares de esta ciudad se gura que el general Calles ha reciado su puesto de ministro de guerra.

te al ser entrevistado, se negó desmentir o afirmar el rumor.

La presidencia ha negado la noticia extra-oficialmente, asegurando no puede explicarse el origen estos rumores.

Los vehículos de mudanza llevarán una nueva chapa

Servirá de identificación. Los ómnibus tendrán que tener dos puertas para entrada y salida

El Departamento de Gobernación está confeccionando un decreto obligando a todos los dueños de Agencias de Mudanzas a poner en cada vehículo una chapa de identificación que llevará el número de la licencia, nombre del propietario, domicilio de la Agencia y nombre de esta. Estas chapas serán doradas y de un tamaño de 5 y media pulgadas de largo por cuatro de alto, y serán contramarcadas por el Departamento de Gobernación.

En este decreto se concede un plazo de diez días para el cumplimiento del mismo y se consigna que los infractores pagarán una multa de veinte pesos.

DOS PUERTAS EN LOS OMNIBUS

Ha sido firmado por el Alcalde del Distrito Central el decreto disponiéndo que los ómnibus lleven dos puertas y estas serán cerradas al subir o bajar los pasajeros, exponiendo que el actual sistema es molesto y peligroso, así como motivo de los excesos de pasaje.

La parte dispositiva de dicho decreto dice lo siguiente:

«Conceder un plazo improrrogable de cuarenta y cinco días, a contar de la fecha en que se publique el presente decreto en el Boletín Oficial para que dentro de dicho término de tiempo, todas las empresas propietarias de ómnibus que circulan dentro de este Distrito Central, que actualmente utilizan en estos una so la puerta, procedan a instalar otra en el mismo costado derecho del vehículo, por su parte trasera con el fin de que por ella, y al igual que harán los que ya lo tienen actualmente entren los pasajeros, que obligatoriamente tendrán que efectuar la salida por la parte delantera.

«Ambas puertas tendrán que estar construidas en todos los ómnibus en tal forma, que al comenzar la marcha del vehículo se cierren completamente quedando por la parte de adentro del carruaje los estribos del mismo. Ambas puertas permanecerán cerradas mientras el vehículo esté en marcha y solo estarán abiertas el tiempo que se invierta en tomar o dejar pasaje.

Japón mató a 200 chinos rebeldes en una emboscada

Se cree que el mismo General Mah Chan Shan haya caído. Más de 250 heridos en el combate

MUKDEN, Manchuria, Julio 28. (INS.) — Unos doscientos rebeldes manchurianos del ejército del general Ma Chan-Shan, han sido muertos en una emboscada de las fuerzas japonesas del coronel Amakasu, al sudeste de Hailun.

Las tropas del general Ma sorprendidas por los japoneses, se componían de 800 hombres, la mayor parte de los cuales están heridos y hasta se cree posible que el propio general haya sido alcanzado por las balas.

Los supervivientes escaparon a través de un territorio cenagoso.

Al mismo tiempo se ha librado un combate cerca de Wuchimi, sobre el ferrocarril oriental de China. Más de doscientos rebeldes fueron muertos en la acción y los heridos se calculan en más de 250.

Las pérdidas niponas fueron pequeñas en ambas acciones.

2,520 millones de kilovatios produce la represa Dnieper

FUE CONSTRUIDA POR UN INGENIERO YANKEE, SURTIRA A UNA NUEVA CIUDAD DE LOS SOVIETS

Por IVAN TROUGOULOFF

MOSCU, (exclusivo), julio 28.— El Coronel Hugh L. Cooper, ingeniero yanqui llegará en breve a Moscú para inaugurar su obra en el Río Dnieper. Esta obra es la famosa represa del Dnieper y la instalación de las líneas de trasmisión se llevarán a cabo bajo la dirección de Cooper en agosto.

Estas líneas llevarán 60.000 caballos de fuerza en electricidad, producida por los tubo-generadores de la represa. Esta producción es el comienzo de la era eléctrica en Rusia, que culmina el final del llamado Plan de los Cinco Años. Los ingenieros están satisfechos de la obra y dicen que dentro de un año los generadores producirán 2,520 millones de kilovatios de energía eléctrica, o sea un total de 800.000 caballos de fuerza.

La planta suplirá energía para una enorme ciudad industrial que los soviets construirán en la margen izquierda del Dnieper a un costo de 400 millones de dólares. La tercera parte ha sido ya terminada y se trabaja febrilmente en la conclusión del proyecto.

Las fundiciones de acero de esta ciudad industrial utilizarán 200.000 caballos de fuerza. Ahí se producirán toda clase de objetos de acero necesitados por Rusia, además de obras de aluminio, magnesio y cobre.

Los resultados del Plan de los Cinco Años han superado toda expectativa. No solamente han ayudado a Rusia en el período de crisis mundial, sino que ha preparado a la nación para el porvenir. En Rusia no hay cesantes, antes por el contrario se nota carestía de brazos Ello se ha debido al desarrollo industrial del Plan de los Cinco Años. Una vez las plantas industriales estén operando todas las necesidades mecánicas del país serán suplidas por las plantas del Dnieper: desde esqueletos para casas de acero, hasta autos, tractores, bicicletas, aviones, relojes, loza y cuanto artefacto pudiera imaginarse.

Al terminarse la obra Rusia tendrá necesidad de importar muy pocos del exterior. Todo ello gracias a esa represa del Dnieper donde se han sometido a la voluntad del hombre unos 600.000 pies cúbicos de agua por segundo. La reconcentración de las plantas industriales abaratará la producción y el soviet intenta comenzar con la construcción de rieles y locomotoras para su nuevo sistema de transportes.

Corresponsal

UN MUERTO Y 5 HERIDOS AL CHOCAR UN HIDROPLANO CON UN VAPOR, EN CALIFORNIA

CORONADO, California, julio 28. (US.)—A consecuencia del choque de un hidroplano que trataba de despegar y el guardacostas «Tamaroa», resultó muerto un individuo y cinco más heridos.

El fotógrafo Auger, de la base naval aérea, es el muerto y su cadáver fué arrastrado al fondo por el hidroplano, que desapareció bajo la superficie.

El primer maquinista Harry Allen se halla gravemente herido.

Los enlaces del futrro serán una rutina

UN EMINENTE SOCIOLOGO AUGURA QUE SOLO SE DISTRIBUIRAN LICENCIAS ENTRE AQUELLOS QUE DEMUESTREN TENER APTITUDES PARA SOSTENER A LA FAMILIA

Aunque no puedan ser después dichosos con la mujer de su elección, en lo futuro dependerá el que puedan o no contraer matrimonio los hijos de Adán de la forma en que respondan a estas tres preguntas: ¿Será usted un marido «eficiente»?, ¿Podrá mantener a sus hijos en la forma que ellos tienen derecho a esperar? y ¿Cómo garantiza el abastecimiento de su familia en lo adelante?

Este es el cuestionario que el profesor David Sneddon, eminente sociólogo de la Universidad de Columbia, predice que para 1950 harán las mujeres a los hombres, ya que según él, para esa fecha sólo podrán contraer matrimonio los seres que puedan demostrar explícitamente que serán verdaderos «padres eficientes», desapareciendo, como consecuencia, la cruenta pobreza que ahora nos azota, y que no se deba a otra cosa que al gran número de muchachos que nacen de padres que se encuentran incapacitados para atenderlos debidamente.

Mr. Sneddon ha indicado que el amor concebido en esta forma será capaz de vencer los más formidables obstáculos, y que el procedimiento sería precisamente tan eficaz en 1950 como en 1932.

Admitió, desde luego, que había múltiples maneras de burlar la ley, como actualmente también hay formas de evadir la ley seca, y las habría para faltar a cuantas leyes se creasen, pero insiste en que los inconvenientes desaparecerían al ser educadas las gentes dentro de ese nuevo orden de cosas.

Como es claro a uno le sorprende el que una disposición así creada pueda gobernar el corazón de una mujer. Los records nos muestran que esa oposición sólo serviría para intensificar su determinación a elegir al compañero que le agrade.

Además, si el sistema llegara a establecerse se daría el caso curioso de que los contrabandistas de licores controlarían el reino de Cupido, o por otra parte el menos doloroso, pero también el menos eficiente, de que una joven pareja rompiera con lo establecido al marchar al altar con una licencia especial del Congreso americano.

SE HA DADO A CONOCER LOS NOMBRES DE LOS 10 EXTRANJEROS INSCRIPTOS

Son muchas las solicitudes que se reciben a diario con el importe de los derechos. La Secretaría de Gobernación ofrece datos oficiales. Se hacen muy lentamente estas inscripciones

Por el director del Registro de Extranjeros establecido en la secretaría de Gobernación, señor Juan M. Rosette, se dió ayer a la prensa la lista de los diez primeros extranjeros que aparecen inscriptos en el citado registro.

Son ellos los señores Archer Knight Jones, americano; Valeriano Fernández Viñas, español; Federico Wernil Berchtold, suizo; Dr. Wolf L. Klawans, americano; Pascual Palacios Trucios y Eduardo Palacios Trucios, españoles; María Teresa E. Martínez Farelo, española; José Abela Febles, español; Jesús María Ordóñez Salazar, colombiano y Víctor María Da Costa Correa, brasileño.

Diariamente llegan al Registro numerosas solicitudes de inscripción, las qeu, como se sabe, han de presetarse personalmente, sin intervención de tercera persona; los solicitantes han acompañado el giro postal correspondiente al importe de los derechos a devengar: $1.25 moneda oficial, además de los veinte centavos en sellos del Timbre Nacional.

A fin de formar un cómputo diario de los inscriptos, el señor Rosette labora con los empleados a sus órdenes, señorita Georgina Miranda y señores Ricardo Peláez, Manuel Iñíguez, José Francisco Prieto, Luis Fernández, Ramón Alonso, Oscar Fernández, Alberto Ruibal y Enrique Cintas.

Ese cómputo servira para conocer en detalles el tanto por ciento de inscripciones en la República, especialmente en la Habana, donde existe el mayor porcentaje de residentes extranjeros y precisar si el plazo de sesenta días es suficiente para que todos los extranjeros se inscriban, aunque, hasta ahora, no existe el propósito de prorrogarlo.

Como se sabe, por haberlo publicado DIARIO DE LA MARINA en su oportunidad, están exceptuados de la inscripción los representantes de naciones extranjeras y las personas que dependan de ellos como tales, los menores de diez y seis años que estuvieren al abrigo de sus padres o tutores y los transeuntes o turistas que hayan de permanecer en el territorio de la República no más de sesenta días, quienes, con tal fin, suscribirán una declaración por duplicado, uno de cuyos ejemplares, con la firma del funcionario y el sello de la Oficina correspondiente, le será devuelto al interesado para que durante dicho término surta todos los efectos que sean necesarios de acuerdo con el decreto creador del registro; pero en el caso de que manifestaren una estancia mayor de acuerdo con las leyes de inmigración, se les prevendrá sobre la obligación de inscribirse en el Registro, una vez transcurridos los expresados sesenta días, a contar de su llegada al país.

Aparte de la gran utilidad que esto representa para conocer con precisión las distintas nacionalidades que residen en nuestra patria y la necesidad que llena el Gobierno de saber sus respectivas actividades en cualquier orden de la vida, tiene el Registro otros propósitos prácticos, ya que todas las cantidades que se recauden serán ingresadas en la Tesorería General de la República en un Fondo Especial, a la disposición del Presidente de la República, para subvenir a los gastos que ocasione el Registro, así como a las mejoras que sean necesarias en el Gabinete Nacional de Identificación, a cargo del doctor Ismael Castellanos y sus canjes, expulsión de extranjeros indeseables, Cuerpo de la Policía Nacional y auxilio a los establecimientos penales por los gastos ocasionados por los extranjeros recluídos.

Los borrachos no se pueden casar en San Luis de Potosi, Mex.

COMO MEDIDA PROFILACTICA Y MORAL SE PROHIBE CONTRAER MATRIMONIO A LOS VICIOSOS

CIUDAD MEXICO, julio 28. (US.) —El gobierno del Estado de San Luis de Potosí ha dictado un decreto prohibiendo a las autoridades civiles que sancionen el matrimonio de borrachos.

El decreto dice lo siguiente:

«Por razones de moralidad y de salubridad pública, se prohibe en esta entidad de la Federación de Estados mexicanos, que los borrachos habituales contraigan matrimonio.

«Los jueces de los registros civiles deberán pedir a las partes contrayentes en todos los casos los correspondientes certificados médicos en los cuales se haga constar que no son víctimas de esa enfermedad».

El decreto ha sido firmado por el gobernador del Estado.

MENOR PARA SE R RECLUIDO EN GUANAJAY

Hoy por la mañana, en el tren Expreso Limitado, llegó procedente de Santa Clara ,el menor Cecilio Sánchez custodiado por el vigilante de aquella policía municipal Joaquín Bueno, cuyo menor será recluido en el asilo Reformatorio de Guanajay.

Procedente de Cienfuegos, fué traído por el vigilante de aquella policía municipal, Víctor Godoy, el enajenado José Rodríguez Alemán, para su reclusión en el Hospital de Mazorra a cuyo lugar fué trasladado.

5 OFICIALES ESPAÑOLES SEPARADOS DEL EJERCITO

ALICANTE, julio 28. (US.)—Tres capitanes y dos tenientes fueron separados del ejército esta noche por sus creencias monárquicas. Los cinco oficiales pertenecen al 4o. regimiento de infantería.

Las acusaciones fueron hechas después de un banquete celebrado en Santa Pola en los primeros días del presente mes.

En los cargos se acusaba a los oficiales de observar una actitud poco respetuosa hacia sus superiores y contra el régimen republicano de gobierno.

Tres heridos en una guagua cerca de Varadero, ayer

Al romperse la dirección chocó contra la cuneta. Los heridos fueron leves. Bien atendidos

CARDENAS, julio 28.—DIARIO Habana.—Al rompérsele la dirección a la guagua La Favorita propiedad del señor Clemente Rodríguez, que guiaba el chofer Luis Camacho, transitando por la carretera que conduce a Varadero, en el tramo comprendido entre Sale y Guásimas, fué lanzado a la cuneta resultando heridos tres de sus pasajeros.

El ómnibus iba en dirección a la Playa Azul cuando ocurrió el accidente y viajaban en él los señores Manuel A. Portuondo, conocido caballero de esta sociedad; el Comandante Juan B. de la Cotera, familiar del primero y el señor Joaquín Macías.

Traídos a esta ciudad los heridos fueron asistidos en la casa de socorro por los doctores Juan Antonio Pérez Prendez y Pedro Jaez y el practicante Palacios, el señor Portuondo, que es natural de Santiago de Cuba, de 49 años de edad, quien presentaba una herida contusa en la región frontal con desgarraduras de la piel en el arco supercilial izquierdo y otras desgarraduras situadas en la región tibial anterior derecha, siendo calificado su estado de leve; el Comandante de la Cotera, natural de Cienfuegos de 54 años de edad, presentaba desgarraduras de la piel en la región frontal y en la nasal, siendo su estado leve; y Joaquín Macías, de la raza blanca, natural de esta ciudad, de 37 años de edad, quien fué asistido de una contusión en el hombro izquierdo con desgarraduras de la piel en la región lumbar. También fué calificado de leve su estado.

En el centro de socorro, tan pronto tuvieron conocimiento del suceso, se personaron numerosas amistades de los heridos interesándose por su estado de salud, entre ellas el Alcalde Municipal, quien les ofreció toda clase de auxilios.

Corresponsal.

PAGOS

El Alcalde ha dispuesto que se pague la cantidad correspondiente al tres por ciento de los ingresos obtenidos ultimamente para entregar al Estado a fin de que se aplique al sostenimiento de becados en las escuelas de Artes y Oficios, Industrial de Rancho Boyero y otras. La cantidad de referencia asciende a la suma de 10.000 pesos.

Mañana vencerá el plazo para 4 contribuciones

Patentes de alcoholes, fincas urbanas, espectáculos públicos y patentes de los comercios

Con motivo de la reorganizacion que se ha de efectuar en las oficinas del Distrito Central, se asegura que en el alto personal de las oficinas del Gobierno Local, habrá cambios de importancia.

VENCIMIENTO DE PLAZO VOLUNTARIO

El sábado de esta semana vencerá el plazo voluntario concedido por el Alcalde para pagar sin recargos las contribuciones que están al cobro por patente de alcoholes, primer trimestre de fincas urbanas y espectáculos públicos y patentes anuales y semestrales de industria y comercio.

EL PAGO POR ESPECTACULOS

Como quiera que el alcalde ha dispuesto que a partir del lunes próximo se clausuren los espectáculos de cinematógrafos cuyos empresarios no hayan abonado la patente semestral, la Jefatura de Espectáculos está trabajando en los turnos de la tarde, durante el resto de la semana, a mas del trabajo habitual de por la mañana, para dar facilidades a los empresarios que deseen abonar antes del sábado los arbitrios que les corresponden.

También se dispondrá una amplia investigación para conseguir que todos los espectáculos que funcionan en la Habana, paguen la contribución que les correspondan, de acuerdo con las Tarifas de Libre Regulación.

ERARIO DEL DISTRITO CENTRAL

Recaudación obtenida el día 27: Ejercicio Corriente 39,333.16 pesos. Ampliación 1.961.83 pesos. Resulta 3027.26 pesos. Consejo Provincial 2. 884.89 pesos Existencia en caja: Ejercicio corriente 135.470.28 pesos. Resulta. 5,701.11 pesos. Consejo Provincial 11.574.63 pesos. Presupuesto Extraordinario 432.94 pesos. Depósitos 78.580.31 pesos. Ampliación de Presupuesto 4.853.97 pesos. Total 236.613.22 pesos.

COBROS. —Matadero Industrial 363.29. pesos. Matadero del Luyanó 147.66. pesos. Licencias de Obras 114.06 pesos. Plaza del Polvorín 336.10 pesos. Transporte 2,500.75 pesos. Cuotas 5.554.45 pesos. Espectáculos Públicos 80.25 pesos y Multas 44 00.

EL CANCILLER VON PAPEN

NUEVA YORK, julio 28. (US.)— El canciller de Alemania, Franz von Papen, será oido mañana por la noche por radio.

Trasmitirá a los Estados Unidos desde Berlín, a eso de la medianoche, o sea, las seis de la tarde en la Habana, un discurso que se encargará de hacer llegar a todos los rincones de la nación la red de la WEAF.

Será presentado el canciller por Karl von Wiegand, famoso corresponsal periodístico, quien hablará unos siete minutos acerca de la situación electoral de Alemania.

DOS HERIDOS GRAVES AL CHOCAR DOS AUTOS EN LA 7a. AVENIDA DE MIRAMAR

Los dos automóviles se volcaron y los pasajeros recibieron lesiones. Uno de ellos no ha sido identificado. También fué herida la Sra. Beba Almagro de Menocal, que guiaba un auto

MARIANAO, julio 28. DIARIO.— La Habana. — En la 7a. Avenida y calle 24, en el Reparto Miramar, ocurrió a las diez de la noche una violenta colisión entre dos automóviles, volcándose ambos y resultando heridos de grevedad dos personas y menos grave y leve los demás pasajeros.

A la hora indicada transitaba por la 7a. Avenida el auto chapa número 18.139, propiedad del señor José Manuel Alemán, vecino de la calle 5a. y 22, en el Reparto Miramar, guiado por el chauffeur Eduardo González Roque, natural de Güines, de 24 años de edad y vecino de 5 entre 10 y 12, Reparto Columbia, cuando al llegar a la calle 24 chocó violentamente con el automóvil particular chapa número 3.617, que manejaba la señora Hortensia Almagro de Menocal, vecina de la calle Real entre 3a. y 4a., Reparto Jesús María, en Pogolotti, resultando ambos vehículos volcados.

El vigilante número uno, Eusebio Quintín Núñez, de servicio en el Reparto La Sierra, condujo a dos de los heridos a la casa de socorro del Vedado, donde el doctor Amado Zunzunegui les prestó los primeros auxilios de la ciencia.

José Miguel Martín, vecino del Reparto Columbia, presentaba una herida contusa con hundimiento del frontal del lado izquierdo; otra contusión en la región óculo palpebral del mismo lado y contusiones y desgarraduras diseminadas por el tórax y región costal izquierda, y conmoción cerebral, siendo su estado de suma gravedad.

Un individuo, cuyas generales se ignoran, fué asistido de la fractura de la clavícula izquierda y contusiones y desgarraduras diseminadas por todo el cuerpo, y conmoción cerebral, siendo su estado grave.

Estos dos individuos así como Apolonio López Herrera, vecino de 5a. y 22, que resultó ileso, viajaban en la máquina que guiaba Eduardo González, quien tampoco recibió lesión alguna.

La señora Beba Almagro de Menocal fué asistida en el Centro Médico Quirúrgico situado en Línea 62, esquina a D, Vedado, por el doctor Julio Sanguily, quien le apreció una contusión en la región superciliar izquierda y otra en el brazo derecho, siendo calificado su estado de carácter menos grave.

Ante el sargento Calderón declaró el chauffeur González, que se dirigía hacia la residencia del señor Alemán, por la Avenida 7a., cuando al llegar a la calle 24 se le enfrentó, a gran velocidad, la máquina que guiaba la señora de Menocal, ocurriendo la colisión. Hace responsable del accidente a dicha dama.

Más tarde fué presentado el chauffeur González ante el juez, doctor Cowley, quien decretó su libertad provisional.

La señora Beba Almagro de Menocal envió al juzgado de guardia, con un particular, el certificado médico, no habiendo prestado declaración hasta el momento.

MARTINEZ, Corresponsal.

Celebró la Unión de Dependientes una junta anoche

Fué nombrado el Comité en Pro de la Jornada Comercial. Luchará por obtener leyes beneficiosas

Se reunió anoche en Junta General, la Unión Nacional de Dependientes de Víveres, para tratar con distintas colectividades obreras al objeto de nombrar un comité Pro Jornada de los Dependientes del Comercio. Asistieron numerosos representantes de colectividades obreras, los cuales usaron de la palabra y se mostraron de acuerdo con las aspiraciones de los dependientes de víveres en cuanto a mejorar sus actuales condiciones de vida.

Se pasó después a nombrar en firme el Comité Pro Jornada de los Dependientes, que quedó nominado así: Presidente, Maximino Rodríguez, Presidente de la Unión de Dependientes de Víveres al Detalle. Secretario, José Antonio Pérez, de la misma colectividad y tesorero Arturo Sánchez, del Club de Cantineros de la República.

Este Comité luchará por conseguir leyes, decretos y demás mejoras en favor de la dependencia mercantil y elevar el nivel de los trabajadores siempre que se logren en el Congreso, Senado y demás dependencias del Estado.

La reunión se efectuó en el local de la Unión Nacional de Dependientes de Víveres al Detalle, Neptuno 221 altos.

SE HA LOGRADO PRODUCIR ARTIFICIALMENTE LLUVIA POR MEDIOS ELECTRICOS

LENINGRADO, julio 28. (INS.)— Se acaba de fabricar aquí un aparato para producir la lluvia artificial por el Instituto de la Lluvia Artificial y se dice que es el primero de su clase en el mundo.

La máquina regeneradora de lluvia desarrolla una fuerza fluídica de 75 mil voltios y las pruebas preliminares han dado un excelente resultado. Se ha comenzado a construir un segundo aparato con una capacidad de corriente de 200.000 voltios y se espera que sus beneficios rindan mayor eficacia en provecho de la agricultura.

FALLECIMIENTO DE D. JUAN ARGUELLES

Ha muerto el ex banquero don Juan Argüelles, jefe de una de las más distinguidas familias cubanas y hombre que tanto en las esferas mercantiles como en las sociales, gozaba de muy merecido prestigio por las destacadas virtudes que poseía.

La casa de banca que durante muchos años tuvo en esta capital y que liquidó con el designio de buscarse un poco de descanso, sin haberlo conseguido del todo, porque el trabajo le era algo indispensable y no pudo, por suerte para el país, mantenerse alejado de los negocios, fué una institución de crédito respetabilísima, más que por su solvencia material, que era considerable, por la inmensa garantía moral que con muy justo motivo ofrecía el nombre de don Juan Argüulelles.

Iniciado desde muy joven en los negocios financieros y educado en la escuela de seriedad y honradez de sus ilustres mayores, siempre obró con inteligente prudencia, con sano criterio, en todas sus empresas, y en edad temprana logró inspirar la amplísima confianza que necesita el banquero para desarrollar sus actividades. Por su conducta ejemplar, pertenecía a los ya muy escasos hombres cuya palabra tiene el valor de una escritura. En él se podía tener fe en todos sentidos. Era oro de ley.

Don Juan Argüelles siempre demostró el alto concepto que tenía de la confianza que ponían en él sus clientes y lo evidenció al surgir dificultades bancarias en la economía nacional de Cuba, devolviendo íntegramente a todos los depositantes de la entidad bancaria que administraba, de común acuerdo con su asociada su hermana doña María Josefa Argüelles, Marquesa de Argüelles, cuantas cantidades le tenían entregadas, contrastando su proceder con el de entidades análogas, que aprovecharon la situación de aquel momento para burlar a sus depositantes.

Ultimamente don Juan Argüelles formaba parte de la Junta Directiva del Banco de Comercio, de la Compañía de Seguros «La Cubana», como vicepresidente; de la Compañía de Jarcia de Matanzas y del Centro Asturiano de la Habana, del cual era Socio de Honor. Actuó de modo principal en la fusión de las compañías de ferrocarriles de Cárdenas y Júcaro. Formó parte importante en la junta de gobierno de la Havana Electric, hasta que se separó de la misma al ser creada la Compañía Cubana de Electricidad.

En la Junta de Patronos de la Casa de Maternidad de la Habana desenvolvió don Ramón Argüelles sus actividades durante 20 años. Era amor a la niñez desamparada, era altruísmo sentido lo que lo llevó al Patronato. No faltaba a ninguna de las juntas, se interesaba profundamente en la resolución de los problemas económicos que se le presentaban a la Casa de Beneficencia y Maternidad, resolviéndolos ya con su dinero, ya con su influencia personal. Tomó posesión del cargo de vocal en la Junta de Patronos el 8 de diciembre de 1916.

En el mes de febrero del año de 1923, don Juan Argüelles ofreció al director de la Casa de Beneficencia, construir a sus espensas un pabellón, en terrenos de la institución, dedicado a los varones expósitos. El moderno edificio, que sustituía a uno antiguo, de madera, lleva el nombre de su ilustre donante.

La obra costó $21.500, siendo el pabellón inaugurado en 28 de septiembre de 1923.

Muere don Juan Argüelles en edad no muy avanzada, cuando aun se hallaba en condiciones de seguir desplegando las fecundas energías que siempre mostró con ponderación. Para el país es una nueva desgracia la desaparición de este notable financiero. Con él son dos los que pierde Cuba en pocos días, en días en que acaso más que nunca hacen falta los hombres expertos en negopara sacar a la Nación de la horrenda crisis que la abate.

Apenas empezó a circular la triste noticia del fallecimiento de don Juan Argüelles, se advirtió la honda impresión que causaba en todos los círculos mercantiles y sociales, a los que ha vivido estrechamente vinculado. El duelo puede aseverarse que es general, y se justifica, porque el lamentado amigo era hombre que por su característica modestia y su natural bondad, se hizo querer sinceramente de cuantos le trataron.

Ayer por la tarde se reunió la Junta de Gobierno de la Casa de Beneficencia haciéndose constar el profundo dolor que producía el fallecimiento de don Juan Argüelles, miembro preeminente de la misma, que asistía a todas sus sesiones, prodigando sus conocimientos en la resolución de los problemas que se presentaban, con respecto a la administración de los bienes de la casa.

Descanse en santa paz la noble alma del finado, en quien tuvimos un consecuente amigo, y reciban todos los deudos, pero especialmente la hoy señora viuda de Argüelles, los hijos, hijo político y hermano del desaparecido—también queridos amigos nuestros—la muy sentida expresión de condolencia que les expresamos en estas líneas.

M.E.C.D. 2016

Espéranse revelaciones sensacionales y escandalosas respecto a la 'Reconstruction Finance Corporation'

CREO CATORCE SECCIONES LA SUB-COMISION DE COMERCIO PARA REVISAR LOS ARANCELES

En la reunión efectuada ayer por la Comisión para el mejoramiento de las relaciones con los Estados Unidos, ha sido nombrado presidente el Sr. Marcelino Santamaría

En el salón de actos de la Cámara de Comercio Cubana, se reunió ayer por la tarde la Subcomisión de Comercio de la Comisión para el mejoramiento de las relaciones comerciales con los Estados Unidos. Dicha Subcomisión tiene a su cargo, como saben los lectores, la revisión de nuestros aranceles vigentes en lo que éstos afectan a los productos norteamericanos, a fin de estudiar las concesiones que se pueden hacer a los Estados Unidos con vista a correspondientes concesiones para los productos cubanos, especialmente el azúcar, el tabaco y los productos vegetales, por parte de los Estados Unidos, de lograrse la revisión y modificación del Tratado de Reciprocidad vigente entre ambos países. Los resultados de los estudios de la Subcomisión serán comunicados al Comité Central de Comercio la cual, junto con los informes de las demás Subcomisiones, los comunicará a su vez, a la Comisión.

Se procedió, ante todo, a la elección del presidente de la Subcomisión. Por unanimidad fué designado para ese cargo el señor Marcelino Santamaría, vicepresidente primero de la Cámara de Comercio Cubana. Se acordó, también, que en las sucesivas reuniones actuará de secretario el vicesecretario de dicha Cámara de Comercio, señor Rafael Dávalos.

Después de un amplio cambio de impresiones, se acordó crear para repartir convenientemente las labores de la Subcomisión, las siguientes secciones:

1.—Víveres y licores.
2.—Tejidos llanos.
3.—Tejidos de punto.
4.—Ferretería.
5.—Maquinaria.
6.—Papelería y efectos de escritorio.
8.—Droguería y productos químicos.
9.—Calzado y pieles.
10.—Joyería.
11.—Locería y cristalería.
12.—Maderas y materiales de construcción y sanitarios.
13.—Combustibles.
14.—Sombrerería.

Se adoptó, a continuación, el acuerdo de trasladar a cada una de las siete corporaciones representadas en la Subcomisión, la creación de dichas secciones. Las corporaciones mencionadas son las siguientes: Cámara de Comercio Cubana, Asociación de Comerciantes; Asociación de Agentes Comerciales; Asociación de Ferreteros; Lonja y Cámara Nacional de Comerciantes e Industriales.

Se pedirá a todas esas corporaciones que designen a la mayor brevedad sus representantes en cada una de las secciones creadas, para poder empezar pronto a trabajar.

La Subcomisión se volverá a reunir tan pronto las corporaciones hagan sus designaciones.

Bolsa de New York

COTIZACIONES DEL CIERRE DEL DIA 28 DE JULIO

(RECIBIDAS POR EL HILO DIRECTO DE LUIS MENDOZA Y COMP.)

ACTIVOS	
Atchison	32
Auburn Auto	58⅛
American Can	38½
New York Central	15⅝
General Electric	14
General Motors	10
U. S. Steel	27⅝
Dupont	28¾
Eastman Kodak	43¾
American Tel. and Tel	87
New Jersey	28⅝
Inter. Tel	6⅝
FERROCARRILES	
Atlantic Coast	16½
Baltimore and Ohio	8½
Cons. Cuba prefs	3
Chesapeake and Ohio	14
Canadian Pacific	12⅞
Cuba Company	1½
Delaware Hudson	56½
Delaware Lackawanna	14
Erie	4⅛
St Louis and San Francisco	1¼
Great Northern	10
Illinois Central	8¾
Louisville Nashville	15⅛
Missouri Pacific	2¾
Norfolk	73½
Northern Pacific	12⅛
Pennsylvania	10¾
Chic. Rock Island	3⅝
St Louis South	5
St Paul prefs	1½
Southern Pacific	11⅛
Southern Railway	5
Union Pacific	45¼
Western Pacific	1½
PETROLEOS	
Atlantic Ref	15½
Continental Oil	5⅞
Consolidated Oil	7¾
Houston Oil	14¾
Ohio Oil	8⅝
Pure Oil	5½
Royal Dutch	17¾
Standard Oil Calif	25¼
Socony Vacuum	10⅛
Sun Oil	30
Shell Union	5⅛
Texas Company	13½
Union Oil	11¼
ACEROS	
Byers A. M.	11¼
Bethlehem Steel	13¼
Colorado Fuel	6
Gulf Steel	4⅝
Ludlum Steel	3¾
Republic Iron Steel	4
Transue Williams	3¼
Vanadium	10
Crucible Steel	10
MOTORES	
Grahan Paige	1½
Hudson	6
Chrysler	9
Nash	10¾
Packard	2⅛
Studebaker	4¾
White	10
AGRICULTURA	
Case T. Machine	30⅛
Harvester	16¾
EQUIPOS OFICINA	
Inter. B. Machine	72⅛
National Cash	9
General Signal Railway	12¼
UTILITIES	
American For Pow	4⅛
Commonwealth and South	2⅛
Cons. Gas	45¼
North American	20
Western Union	20½
Public Service	38
National Power Light	10⅛
Electric Power Light	5¼
United Corporation	6½
American Water Works	15⅝
Standard Gas	12¾
American Power Light	6½
Electric Bond	—
QUIMICOS	
Allied Chemical	55¾
Air Reduction	39¼
Columbian Carbon	22⅜
Lambert	33½
Texas Gulf	17⅝
Freeport Texas	17⅛
Drug Inc	33¾
Commercial Solvents	7½
Union Carbide	20½
ACCESORIOS	
Briggs	4¼
Timken Roller	13⅛
Electric Auto Lit	3
Goodyear	11¾
U. S. Rubber	4⅛

Murray Corp	3⅛
Steyart Warner	3¼
Goodrich	4
EQUIPOS	
Pullman Company	16⅝
Baldwin	6⅛
American Car. Fou	7½
American Locomotive	6⅞
General Amer. Tank	14
TRACCION	
Brooklyn Man Tran	22⅜
Interborough R. T.	5⅞
INDUSTRIALES	
Allis Chalmers	6½
Continental Can	24¾
West Elec	22⅝
Mc Keesport	36½
Inter. Combustion	¾
Worthing. Pump	13¼
FABRICACION	
General Asphalt	9½
Int. Cement	9
Johns Manville	13⅝
Otis Elevator	11⅞
METALES	
American Smel	10½
Anaconda	6¼
Kennecot	8
Inter. Nickel	6⅛
Cerro de Pasco	7⅛
Nevada	3⅞
Homestake	125
Alaska Juneau	11
Patino Mines	4
TABACOS	
Tobacco A	61⅞
Tobacco B	63⅜
Liggett Myers	50⅝
Lorillard	14
Reynolds	20¾
Cons. Cigar	—
ALMACENES	
Best and Company	9¼
May Dept	12⅝
Macy (H. R.)	22⅛
Gimbel Bros	—
Woolworth	30⅜
ALIMENTOS	
Coca Cola	84½
Borden Company	26⅝
National Biscuit	31⅜
Corn. Prod	35
Hershey com	49¾
General Foods	25¾
Loose Wiles	23
Standard Brands	12⅞
National Dairy Prod	18½
United Fruit	25⅝
Purity Bakeries	7
William Wrigley	33
VENTAS POR CORREO	
Montgomery	7
Sears Roebuck	15¼
TIENDAS DE CADENAS	
Kresge S. S.	8¾
Kroger Grocery	13⅝
J. C. Penney	17½
Schulte	—
Safeway Stores	38½
MISCELANEA	
Cannon Mills	11½
Congoleum	9
Gold Dust	11½
International Shoe	—
Kelvinator	4
Proctor Gamble	26¾
Simmons Company	6
Radio Corporation	6
National Surety	7½
American Ice	9½
American Woolen	3⅛
Coty Inc	3¼
Gillette	17⅞
PELICULAS	
Fox Film	2⅛
Warner Bros	1⅝
Paramount	3¼
Loews Inc	20½
AZUCARES	
American Sugar	22½
American Sugar prefs	—
Puerto Rico	12
Cuban American Sugar	1¾
Cuban American Sugar prefs	—
AEROPLANOS	
Bendix Aviation	6⅛
Curtiss	1
United Aircraft	11¼
Aviation Corp	2¾
TRUST	
Adams Express	3⅛
American Inter	5
Chesapeake	7¾
Texas Pac	4½
Alleghany	1⅛

¡PROPIETARIO!
REAL ESTATE
le proporcionará el inquilino que desea.
Llame al Tel. M-2222
CONSULADO ESQUINA A SAN RAFAEL.

COTIZACIONES

Julio 28

LA PESETA	EL FRANCO
española se cotizó hoy al CIERRE de mercado a razón de	francés se cotizó hoy al CIERRE de mercado a razón de
12	25
PESETAS	FRANCOS
45.52	51
Por DOLLAR	Por DOLLAR

ALTO NIVEL DE LAS ACCIONES EN NEW YORK

Renovada firmeza y actividad de los valores, siendo más urgente la demanda de ellos

Por Thomson and McKinnon.

NUEVA YORK, julio 28 LUIS MENDOZA y Cía.—Asentadas ya con más firmeza a los niveles más elevados que se registran desde mediados de mayo, las acciones adquirieron renovada firmeza y actividad con el avance. La demanda parecía ser todavía más urgente que ayer. Quienes al parecer creían estar yéndoseles de entre las manos la oportunidad de invertir lucrativamente competían con los cortos ofreciendo pagar el límite. El suministro de papel y las reacciones de menor importancia registradas estuvieron a cargo de quienes habiendo comprado recientemente querían recoger sus utilidades.

La impresionante actuación del mercado sigue siendo la causa principal de la animación reinante, puesto que nada tangible nos dicen las noticias. Claro está que la brusca y nueva alza de los precios del trigo ayudó mucho. Toma cada vez más arraigo la opinión de que las directivas de American Telephone y acaso General Motors se guiarán probablemente por el reciente acuerdo de la U. S. Steel a la hora de decidir sus dividendos. La declaración del dividendo por la American Telephone sería un gesto de confianza más en la proximidad de una mejoría mercantil. La expansión del volumen que acompaña al alza de las acciones es sumamente grata, alentando la creencia de que el mercado está atrayéndose constantemente nuevos intereses.

De ser así cabe en buena razón esperar su estabilización.

EL MERCADO DE AZUCAR CRUDO DE NUEVA YORK SE MANIFESTO AYER ACTUANDO CON FIRMEZA

La venta de veintisiete mil sacos de azúcar de Cuba, que se efectuó el día 27, a 1.07 centavos, no logró deprimir el mercado. No se efectuaron ventas de crudos, C. y flete

Tarde al cierre del mercado de crudos de New York el día 27, se anunció una venta a operadores, de 2,000 toneladas de azúcares de Filipinas, para embarque en marzo-abril a la base de 3.10.

Temprano en la mañana de ayer se confirmó la venta, efectuada el día 27, de 20,000 sacos de crudos de Cuba, a 1.07 costo y flete. El mercado abrió ligeramente más flojo a causa de esa venta efectuada por un operador que, según opinión prevaleciente en Wall Street, ha vendido fuertemente en el mercado de futuros y está deseoso de deprimir el mercado.

Tratamos de averiguar quién fué el vendedor, lo que pudimos lograr leyendo un cable privado llegado de New York, en que se informaba que dicha venta fué efectuada por la firma Galbán Lobo de la Habana, porque estaba fuertemente en descubierto en la Bolsa de Futuros, ejerciendo presión con ese motivo en el mercado de costo y flete. Es indiscutible que una venta de tal clase, en un momento en que los tenedores están mostrando una magnífica resistencia ofreciendo crudos a la base de 1.10, representa un peligro de que esa resistencia se rompa y ofrece a los refinadores un estímulo y un motivo más o menos positivo para continuar en su actitud de esperar un momento psicológico de esa clase, a pesar de las extracciones constantemente fuertes de refinos y a la necesidad apremiante de surtir sus existencias de crudos.

En los círculos azucareros se comentaba ayer muy desfavorablemente esa venta realizada por la casa Galbán Lobo y Cía., y se recordaba que, desde hace años, precisamente en los momentos en que los tenedores de crudos mantenían una resistencia oportuna, bien ofreciendo a precios altos o manteniéndose ausentes del mercado, siempre una venta inoportuna de Galbán Lobo llegó a deprimir el mercado de costo y flete y a hacer bajar los precios.

A la apertura del mercado de crudos, había obtenible una moderada cantidad de azúcares de Cuba, Puerto Rico y Filipinas, para llegar en agosto a la base de 3.10. Un cargamento de Puerto Rico, para embarque en la segunda quincena de agosto, probablemente obtenible a la base de 3.08. Los compradores interesados a la base de 3.05.

Hasta el cierre de la Bolsa de Futuros de Azúcar de Nueva York, no se habían anunciado ventas.

La situación del mercado de crudos llama poderosamente la atención, mostrándose, al parecer, los refinadores dispuestos a dar tiempo al tiempo, arreglándoselas lo mejor que pueden con unas existencias de crudo que se hallan reducidas al mínimo. La tendencia de los refinadores parece ser a dejar que los tenedores caigan por su propio peso. Falta por ver si esta política surte o no el efecto deseado por los refinadores. Según algunos observadores, la impresión que dominaba en la mañana de ayer en el mercado de Londres era de que el descenso del crudo de Cuba a 1.07, pronto embarque, o sea la venta efectuada por Galbán Lobo, podía confirmar las esperanzas de los refinadores. Sin embargo, la actuación del mercado de costo y flete en todo el día de ayer, demostró que la resistencia de los tenedores no se ha quebrado, por lo cual las refinerías no están en condiciones de hacerse ilusiones sobre la posibilidad de que las ofertas de crudos bajen de 1.10 costo y flete.

COTIZACION «SPOT»

La cotización «spot» de Willet and Gray del día 27 fué de 3.10.

MERCADO DE FUTUROS

Sin aliciente actuó ayer este mercado, con un total de ventas de sólo 9,550 toneladas. Bajaron los precios en todas las posiciones, de uno a dos puntos.

Las cotizaciones fueron las siguientes:

	Cierre anterior:
Septiembre	1.01/02
Diciembre	1.06/07
Enero	1.03
Marzo	1.07
Mayo	1.12/13
Julio	1.18/19

	Cierre de ayer:
Septiembre	1.00
Diciembre	1.05
Enero	1.01/02
Marzo	1.05
Mayo	1.10
Julio	1.16

MERCADO DE REFINOS

Estuvo sostenido este mercado. Las extracciones buenas y los nuevos pedidos ligeros.

MERCADO DE LONDRES

Quieto y sin cambio actuó el mercado de Londres. Las cotizaciones han sido las siguientes:

	Cierre anterior:
Julio	6/
Agosto	6/1¾
Septiembre	6/2
Octubre	6/2½
Diciembre	6/3¼
Marzo	6/6
Mayo	6/8

	Cierre de ayer:
Julio	6/1
Agosto	6/1½
Septiembre	6/1¾
Octubre	6/2¼
Diciembre	6/3¾
Marzo	6/6
Mayo	6/7¾

MOVIMIENTO DE AZUCARES EN LOS PUERTOS DEL ATLANTICO

Según Willet and Gray, el movimiento de azúcares en los puertos del Atlántico durante la semana terminada en julio 23, comparado con el de igual semana del año pasado, ha sido el siguiente:

Semana terminada en julio 23 — En toneladas	
Derretidos	63.678
Arribos	29.746
Stocks en manos de importadores	135.287
Stocks en manos de refinadores	123.917
Igual semana, año 1931	
Derretidos	66.000
Arribos	51.000
Stocks en manos de importadores	141.000
Stocks en manos de refinadores	89.000

ALARMANTE LA BAJA TENIDA POR LA LIBRA

A pesar de esa depresión, el mercado de valores de Londres, actuo con firmeza

LONDRES, julio 28 Luis Mendoza y Cía.—El mercado de valores de Londres tuvo en general tono firme, reinando la animación. Las emisiones trasatlánticas estuvieron sostenidas. Los bonos alemanes más flojos.

La libra esterlina sufrió en la Bolsa de Londres una baja alarmante, cotizándose al cierre a razón de 3.50 tres octavos, o sea una baja de 2 siete octavos.

Esta baja no afectó en lo más mínimo a la actuación del mercado de valores, que cerró firme.

SE HA MANTENIDO EN ESTE MES CONSIDERABLEMENTE REDUCIDA LA IMPORTACION DE VIVERES

Durante los días 16, 17 y 20 del corriente no se registró arribo alguno de víveres a nuestro puerto. El día 27 sólo entraron 500 sacos de frijoles. Bajó la entrada de manteca

Durante el mes actual, las importaciones de víveres por el puerto de la Habana se han mantenido excepcionalmente reducidas. El resumen del mes habrá de acusar dichas importaciones nuevos records bajos en relación con los últimos meses a juzgar por los escasos arribos de aceite de oliva, manteca y otros.

Durante los días 16, 17 y 20 de este mes no se registraron importaciones de víveres por el puerto de la Habana, caso este muy raro hasta el mes pasado, en que hubo de ocurrir en dos ocasiones.

El día 27 de julio sólo llegó un lote de 500 sacos de frijoles por el vapor «Sta Elisa» procedente de San Francisco de California.

Los fuertes arribos de manteca del mes de junio, en que llegaron más de 1.400.000 kilos de ese producto en 27 días, se han reducido en igual período de julio a sólo 198.000 kilos.

En arroz, sal y harina se ha notado, en cambio, algún aumento, debido posiblemente a determinadas reformas arancelarias y tributarias, que se vienen discutiendo.

Mercado Ganadero

LOS PRECIOS EN PIE

Precios pagados por compradores en los mercados de origen:

El vacuno:

En Oriente, de dos y medio a tres centavos con el cinco por ciento de descuento.

En Camagüey, de dos y medio a tres centavos con el diez por ciento de descuento en la finca; y sin descuento en la ciudad.

En Las Villas, de dos y medio a tres centavos con el diez por ciento de descuento.

En Pinar del Río, de dos y medio a tres y medio centavos; pero pesado y entregado en los mataderos de esta capital.

El lanar

El lanar, de tres y medio a cinco centavos.

De cerda

Del país, de siete a siete y medio centavos.

MATADERO DE LUYANO

En el Matadero Industrial se sacrificaron las siguientes reses:

De vacuno	62
De cerda	30
De lanar	13

Los precios que rigieron en el Matadero de Luyanó fueron:

Vacuno	de 12 a 13 cts kilo
Cerda	de 21 a 32 » »
Lanar	de 20 a 30 » »

MATADERO INDUSTRIAL

En el Matadero Industrial se sacrificaron las siguientes reses:

De vacuno	145
De cerda	69
De lanar	26

Rigieron los siguientes precios en el Matadero Industrial:

Vacuno	de 12 a 13 cts kilo
Cerda	de 21 a 32 » »
Lanar	de 20 a 30 » »

Mercado de Algodón

Julio 28.

Enero	6.12
Marzo	6.27
Mayo	639
Julio	6.53
Octubre	5.89
Diciembre	6.05

MERCADO DE CAFE

Julio 28

Marzo	5.90
Mayo	5.87
Julio	—
Septiembre	6.40
Diciembre	5.96

Mercado de Cambios

Julio 28.

De baja la libra esterlina.
Firme la peseta española.
Quieto el cambio sobre New York.
Se operó entre bancos y baqueros en 150.000 pesetas a 803½

COTIZACIONES

Estados Unidos, cable	5/64 P.
Estados Unidos, vista	1/16 P.
Londres, cable	3.51 ½
Londres, vista	3.51
Madrid, cable	8.05
Madrid, vista	8.04
París, cable	3.93
París, vista	3.92
Bélgica, cable	14.02
Bélgica, vista	14.00
Francos uizo, cable	19.52
Franco suizo, vista	19.51
Italia, cable	5.08
Italia, vista	5.07
Alemania, cable	23.75
Alemania, vista	23.73
Hong Kong, cable	23.20
Hong Kong, vista	23.10
Amsterdam, cable	40.29
Amsterdam, vista	40.28
Canadá, cable	12 ½ D
Canadá, vista	12 ¾ D

MOLINOS MEADOWS CON MUELAS DE PIEDRA
especiales para la fabricación de HARINA de MAIZ y de YUCA
PARA OBTENER EL MAYOR RENDIMIENTO DEBE COMPRARSE EL EQUIPO COMPLETO — MOLINO Y CERNIDOR— SEGUN SE INDICA EN EL DISEÑO. VARIOS TAMAÑOS CON CAPACIDAD DE 100 a 500 LIBRAS POR HORA

OFRECEMOS TAMBIEN MAQUINARIA PARA DESCASCARAR, PULIR Y LIMPIAR ARROZ
DISTRIBUIDORES EXCLUSIVOS
MACHIN & WALL COMPANY
FERRETEROS
RICLA NUMERO 8. HABANA

AGRICULTORES e INDUSTRIALES
REPRESENTANTE establecido en La Habana, solicita la representación de un artículo agrícola o industrial, de primera calidad y fácil venta, para dedicarse al mismo exclusivamente. Escriba en español o inglés, con precios de competencia, proposiciones y muestras, a A. García, Aguiar número 8, bajos, Habana.

Bolsa de la Habana

JULIO 28 DE 1932

BONOS Y OBLIGACIONES

	Comp.	Vend.
Cuba, 1904, Speyer	91	98
Cuba, 1905, Speyer	36¼	41
Cuba 1909 4½	72	80
Cuba 1914, Morgan	89	98
Cuba 1923 5½ Morgan	71	74¼
Cuba 1945 (5½) Obras Públicas $40,000,000	40⅛	40½
Obligaciones oro del Tesoro República de Cuba	30⅜	34
Bonos seriados República de Cuba.—Morgan 5½ por 100 1927:		
F. vence 1, julio 1923	81	90
G. Vence 1, julio 1934	—	—
H. Vence 1, julio 1935	—	—
I. Vence 1 julio 1936	—	—
J. Vence 1 julio 1937	—	—
Certificados serie 5½ % Obras Públicas:		
Vence diciembre 31 de 1932	81	86¾
Vence junio 30 de 1933	74	80
Ayuntamiento de la Habana 1ra. Hip	88	—
Ayuntamiento de la Habana, 2a. Hip	88	—
Bonos del Centro Asturiano	23	—
Oriente Cubano	—	—
Territorial serie B	—	—
Cervecera	27	—
Cervecera (Obligaciones no hip	10	20
Ciego de Avila	—	—
Curtidora	—	—
Gas	82	100
Havana Electric (Consolidados)	16	21
Havana Electric (Obligaciones no hip.)	4	7½
Iron Beer (Obligaciones no hip.)	—	—
Jarcia Matanzas	73	—
Edificio La Metropolitana S. A.	10	—
Ladrillos	—	—
Matadero	—	—
Nueva Fábrica de Hielo	65	—
Papelera serie A	90	—
Papelera serie B	50	70
Teléfono	—	—
Unidos	8	25

ACCIONES

	Comp.	Vend.
Agrícola Oriente Cubano $6,000,000	—	—
Banco Agrícola	—	—
Banco Territorial	—	—
Banco Territorial; beneficiarias	—	—
Banco de Préstamos sobre Joyería	—	—
Cervecera	11	50
Ferrocarriles Consolidados de Cuba; preferidas	2½	—
Cuba Cane prefs	—	—
Cuba Cane com	—	—
Kokofat prefs	—	—
Kokofat comunes	—	—
Cuba R. R.	5	—
Curtidora	—	—
Fibras y Jarcia	15	—
H. Electric Utilities Co. prefs. del 6 por 100	17	18¾
H. Electric Utilities Co. prefs del 5 por 100	10	14
H. Electric Railway Co. preferidas	2⅛	5
H. Electric Railway Co. comunes	⅜	1
Jarcia prefs	15	—
Jarcia prefs ex dividendo en acciones	14½	—
Jarcia comunes	1½	—
Lonja preferidas	—	—
Lonja comunes	—	—
Matadero	—	—
Seguros La Mercantil	—	—
Metropolitan Autó	100	—
Naviera prefs	9	—
Naviera com	1½	—
Nueva Fábrica de Hielo	55½	—
Nueva Fábrica de Hielo beneficiarias	11	22
Perfumería prefs	5	15
Perfumería com	1⅛	3
Pesca preferidas	—	—
Pesca comunes	—	—
Teléfono prefs	26½	34
Teléfono com	10	—
Unidos	2	3
Unión Oil	9¼	10¼

EXPLOTACIONES PETROLERAS EN LATINOAMERICA

Será reducida la producción en la conferencia petrolera, para llegar a un convenio con Rusia

Se viene asegurando que, como resultado de la reciente conferencia petrolera de París, las actividades petroleras al Sur del Río Grande se recortarán considerablemente, al tiempo que el precio de la gasolina y demás derivados del petróleo que los explotadores les venden a los nacionales, se mantendrán altos.

Se dice que Rusia exige que las compañías anglo-americanas que explotan los yacimientos latinoamericanos reduzcan sus actividades allí para que de esa manera Rusia pueda aumentar las suyas, única base para el acuerdo que con ella desean concertar los mencionados intereses.

Mercado de Granos

TRIGO	
Julio	51
Septiembre	52⅝
Diciembre	55½
MAIZ	
Julio	31⅝
Septiembre	32⅝
Diciembre	33⅛
AVENA	
Julio	17¾
Diciembre	21
CENTENO	
Julio	34½

UN BANCO PRESIDIDO POR CHARLES G. DAWES RECIBIO 80 MILLONES DE PRESTAMO

Dawes es el mismo que se hizo cargo, en sus comienzos de la gerencia de la «reconstrucción Finance Corporation», por lo cual se sospechó alguna irregularidad por el Senado

Recientemente decretó el Senado de los Estados Unidos una investigación rigurosa de las operaciones realizadas por la Reconstruction Finance Corporation, creada por el presidente Hoover para prestar dinero a las entidades bancarias y otras, con el propósito de lograr el retorno de la prosperidad.

Hubo mucha oposición, temor por parte de los amigos de la Administración, al acuerdo del Senado, por miedo de que determinadas averiguaciones pudieran crear pánico y acabar con la confianza del público en los bancos hoy día ya bien débiles.

La Reconstruction Finance Corporation, hasta fines de junio, había dado un total de préstamos de pesos 1.054.814.468, desde el 2 de febrero, en cuya fecha inició sus operaciones.

Un Banco de Chicago, del cual es hoy presidente Charles G. Dawes, el mismo que se hizo cargo de la gerencia de la Corporación en sus inicios y el mismo, también, que fué Vicepresidente de la República durante la administración Coolidge, ha recibido un préstamo de 80 millones de pesos. Este cuantioso préstamo ha servido, sin duda, para crear sospechas entre los congresistas que decretaron la investigación.

De llevarse a cabo debidamente y con toda rectitud estas investigaciones, se esperan revelaciones sensacionales y escandalosas.

TRANQUILO, EL MCADO. LOCAL SOBRE VALORES

Mantuvieron sus precios sostenidos las diversas emisiones de la República

..El mercado local de valores siguió ayer en su actitud quieta, sin efectuarse operaciones. Las únicas emisiones que mantuvieron sus precios sostenidos, sin que por esto hubiese mayor interés por parte de los vendedores y de los compradores por operar en dichos valores.

Se mantuvieron sostenidas, dentro de la actitud general del mercado, las acciones preferidas y preferentes de la Havana Electric Utilities.

A pesar de la quietud general iniciada hace días, las principales emisiones se mantuvieron sin variación apreciable, cerrando el mercado a la expectativa.

MERCADO DE TABACO

Entre otras cantidades menores de materia prima, con destino a los fabricantes de Canarias y a firmas de Holanda y Alemania, el vapor Leerdam, que ayer salió de este puerto, lleva veinte mil cuarenta y tres tercios a la consignación de la Compañía Arrendataria de Tabacos de España, embarcados por la firma adjudicataria de la primera subasta celebrada en Madrid a fines de mayo, de que el lector tiene ya completa información. Tal cantidad, por ser la mayor que de una sola vez se ha embarcado desde hace muchos años—y tantos que nadie recuerda cuándo se hizo otro embarque igual, o tan grande—, fué motivo ayer de comentarios y diríase que hasta ocupó toda la atención de muchos tabacaleros, de aquellos que cada día buscan un punto nuevo para sus comentos. A nosotros, en verdad, nada nos sorprendió ese embarque. Y no porque supiéramos que iba a hacerse, sino porque está descontado que la mencionada firma, en su empeño de cumplir en todas sus partes las condiciones de la subasta, y teniendo en sus almacenes el tabaco necesario, se esfuerza en poner en Cádiz y Santander, lo antes posible, los sesenta y cinco mil o más tercios que en los mencionados puertos deben estar entregados antes del primero de noviembre. Igual condición—ésta que acabamos de apuntar—saben nuestros lectores que se establece en las bases del segundo concurso convocado por la Compañía Arrendataria. Y por eso nuestro optimista comentario de hace días respecto a la situación de las clases bajas de todas las procedencias. Esto sí que es importante para el mercado: que antes del primero de noviembre quedan fuera del mismo ciento y pico mil tercios de manchados, permanentes, botes, puntillas, broncos, colas, otras clases mejores de las dos procedencias indicadas, y las de Partido y Oriente cuya relación hemos ofrecido antes de este día.

Durante el de ayer nosotros encontramos otro motivo más interesante que ese del embarque grande. Y es la posible acción, porque importante tenemos noticia ha de ser, de la firma Urtiaga, Toledo y Compañía. Dijimos hace días que estos señores estaban embarcando unos mil tercios con destino a Gibraltar y otros puntos del viejo continente. Anteayer regresó de su último viaje a Europa uno de los miembros de dicha firma, y ya ayer comprometieron sus compradores unos trescientos o más tercios de clases bajas, acaso de permanentes la mayor parte, registrando luego cien en los almacenes de Constantino González y Compañía.

Urtiaga, Toledo y Compañía tenían disponibles en sus almacenes, hasta hace un mes, unos tres mil tercios de clases bajas—acaso algunos menos—de Remedios y Vuelta Abajo, y estos días están comprando de algunas de esas clases. ¿No es ésto importante?

Pero estemos atentos de lo que esta firma puede hacer en los próximos días, amén de lo que otras—que también están en el mercado—compren para embarcar con destino a Holanda y Alemania, y apuntemos hoy lo demás que supimos en el mercado durante nuestro recorrido de ayer.

González y Vázquez vendieron y entregaron a J. F. Rocha y Compañía, ciento cuarenta y cuatro tercios de broncos buenos, de la cosecha del año pasado, de zonas de llano.

Ochenta y siete tercios de puntillas, también de la cosecha pasada de Vuelta Abajo, registró el exportador Mark A. Pollack en los almacenes de Ruisánchez, Egusquiza y Compañía. Tenemos noticia de que en el último lote de que disponían estos señores. De la clase y tiempo dichos.

También de puntillas del año pasado, vendieron y entregaron treinta y cinco tercios, Sobrinos de Antero González a los exportadores Leslie Pantín e Hijo.

Veintiocho tercios de otras clases compraron Domingo Méndez y Compañía a Lobeto y Compañía.

Lotes más pequeños, de Partido, V. Abajo y Remedios, vendieron Aixalá y Compañía, Manuel A. Suárez y Cía. y José Cortés y Hermanos. A Cacho Suárez, Tamargo y Compañía y L. H. Weissman y Cía.

LA RAMA QUE ENTRO

Durante el día entraron en la plaza, y hasta las cinco y media de la tarde, las partidas de tercios siguientes:

De Puerta de Golpe, para Manuel A. Suárez y Compañía, 50.

De Guayos, para Ramón Ruisánchez y Compañía, 55.

De La Salud, para Arthur A. Schwarz, 43.

De San Antonio de los Baños, para Aixalá y Compañía, 32.

Esta partida procede de la escogida que estos señores hacían en la mencionada localidad.

Los 55 tercios recibidos por Ramón Ruisánchez y Compañía, son de la vega de Miguel Pérez.

De su escogida de Río Hondo son los 50 recibidos por la firma Manuel A. Suárez y Cía.

Y de la que hace en La Salud, proceden los 43 recibidos por Schwarz.

ESCOGIDAS QUE TERMINAN

Mañana acabarán las labores en los talleres que tiene en Caimito el señor José Menéndez y Menéndez, dueño de la finca La Serafina, de aquella zona.

Otras escogidas terminarán también estos días en esta provincia.. Alguna ha de continuar funcionando, pero para hacer pacas solamente.

En varias zonas han de pasar a segundas manos algunas vegas de llano, en matules y en tercios. Daremos los detalles si se confirman las noticias que recibimos, o si al fin se conciertan esas operaciones.

Bonos de Cuba

Julio 28

En la Bolsa de Valores de Nueva York cerraron hoy los bonos de Cuba a los tipos que se consignan a continuación; cuyos precios se entienden más los intereses devengados hasta la fecha.

REPUBLICA DE CUBA	Comp.	Vend.
R. de Cuba, Speyer, 5 100, 1904	90½	92
R. de Cuba, Morgan, 5 por 100, 1914	89½	92
R. de Cuba, Speyer 4½ por 100, 1925	77¼	78
R. de Cuba, 5½ O. P. 1945	39¾	39½
R. de Cuba, 5½ Morgan	71½	73½
BONOS AZUCAREROS	**Comp.**	**Vend.**
Cuban A. Sugar	30	40
Eastern A. Sugar	5	7½
Manatí Sugar 7 x 100	2¼	5
BONOS FERROVIARIOS	**Comp.**	**Vend**
Cuban Ry. 5 por 100	28	34
Cuban Ry 7½ por 100.	31	33
INTER. TELPH.—H. E. RAILWAY	**Comp.**	**Vend**
Inter. Telp. 4½ por 100	32½	33½
H. E. Ry 5 por 100	15	15½
H. E. Ry. 5½ por 100	3	5

COTIZACION DE LOS BONOS DE OBRAS PUBLICAS

NUEVA YORK, julio 28. (INS). Las cotizaciones de bonos de Obras Públicas de 5½p ro 100 de 1945 de la República de Cuba, en el día de hoy, fueron las siguientes:

La más alta	39¼
La más baja	39
Ultima venta	39¼
Compradores	39¼
Vendedores	39½
Bonos vendidos: 6.	

COTIZACION DE LA PESETA

NUEVA YORK, julio 28. (INS). Las transferencias cablegráficas efectuadas sobre Madrid se cotizaron en el día de hoy a los siguientes precios:

Abre	8.03
Mediodía	8.03
Cierre	8.03

LA UNION NACIONAL
COMPAÑIA GENERAL de SEGUROS y FIANZAS S. A.
AVISO
El Consejo de Administración, en sesión celebrada el día 25 de Julio de 1932, acordó pagar a cuenta de las utilidades de 1932, un dividendo del cuatro por ciento sobre las Acciones Preferidas que comenzará a hacerse efectivo en las oficinas de la Compañía situadas en la planta baja del edificio "La Metropolitana", a partir del 10 de Agosto próximo, de 8 a 11 a. m. y de 1 a 4 p. m.
Lo que se publica, para conocimiento de los accionistas.
Habana, 26 de Julio de 1932.
Dr. OSCAR GARCIA MONTES.
Secretario.

M.E.C.D. 2016

Mi dentista me dijo: "¡Desconfíe del 'Cepillo Rojo'!"★

SU dentista le explicará de dónde proviene el "cepillo rojo"★ y por qué sufre de serios achaques gingivales.

Le dirá a usted que, si comiera alimentos burdos, carnes semicrudas y huesos con tuétano —como hacían los trogloditas—sus encías se ejercitarían naturalmente; pero las viandas bien cocidas y suaves que ahora privan no dan a las encías el requerido estímulo y, por eso, se debilitan, se suavizan...y sangran fácilmente. Así, se amenaza la salud de la dentadura toda.

Le dirá que es *preciso* que usted dé a sus encías el ejercicio que han menester, con Ipana y masaje. Lávese, dos veces al día, los dientes con Ipana. Luego, ponga un poquito de Ipana en el dedo y frótese con él las encías. Ipana da blancura a los dientes y endurece las encías, porque contiene ziratol, que muchos dentistas emplean para el tratamiento de las encías tiernas.

Pregunte usted a su dentista lo relativo a la Ipana y el masaje y cómprese un tubo de Ipana hoy mismo. Notará inmediatamente su beneficio en dientes y encías.

UN BUEN DENTIFRICO, COMO UN BUEN DENTISTA, NO ES LUJO, SINO PROTECCIÓN

21-3

El "Cepillo Rojo"★

El "cepillo rojo" significa que las encías sangran fácilmente y lo tiñen de encarnado cuando se lava uno los dientes. La naturaleza se sirve de esa advertencia para señalar el peligro de que sobrevengan, por demasiado tiernas las encías, gingivitis, mal de Vincent y hasta piorrea. El "cepillo rojo" significa que su dentadura necesita Ipana y masaje, ahora mismo, antes de que sea demasiado tarde.

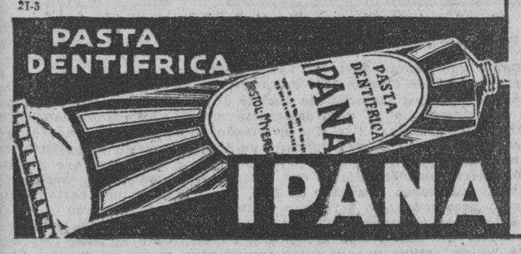

Crónica Habanera

LA BODA DE AYER TARDE

Señorita Teresa Quesada y Shepherd

Ayer a las cinco y media de la tarde, se celebró la boda de la señorita Teresita Quesada y Mr. Walter G. Kuser en la Catedral de La Habana, para la cual se engalanó el viejo templo construído por los P. P. Jesuitas en el siglo XVIII.

Los grandes arcones de la sacristía se abrieron y la nave central del templo barroco lucía decorada con el antiguo damasco rojo y la plata centenaria.

Las columnas, los púlpitos y los confesionarios, aparecían drapeados con la valiosa tela de manera artística y señorial. Sobre el altar mayor se destacaban esplendorosamente las flores de plata repujada y al pie se hallaban colocados los viejos candelabros del mismo metal.

La decoración floral, encomendada al jardín «Milagros», se ajustó al diseño hecho especialmente para la boda por el artista Miguel de Cañas.

La senda estaba marcada por un doble cordón de terciopelo rojo recogido de trecho en trecho por ramos de georginas del mismo color.

El altar, enclavado en un marco de arecas, fué tapizado en la parte superior con «easter lillies», dalias y gladiolos blancos, destacando sobre el fondo florido las reliquias de plata maciza que estaban dispuestas al frente del altar y hacia la parte inferior.

La novia hizo su entrada en el templo a las seis de la tarde precedida por la Corte de Honor: seis bellas jóvenes elegantemente ataviadas con trajes de organdí verde nilo. Estos trajes fueron diseñados por la señorita María Luisa Menocal, una de las damas de honor.

El traje de la novia era de encaje Peau d'Ange, confeccionado por el conocido modisto Ismael Bernabeu, «d'apres Chanel.»

La señorita Quesada atravesó la nave conducida por su padre el señor Lorenzo Quesada, mientras la orquesta de cuerdas dirigida por el maestro Sanjuán dejaba oír los compases de la marcha nupcial.

He aquí el nombre de las Damas de Honor:

Emma Quesada, Mercedes McNenney, Silvia Aróstegui, Marta Ferrer, María Luisa Menocal y Margarita de Armas, las cuales llevaban unos artísticos ramos de diferentes tonos, que hacían juego con el tono de la tela del vestido.

De «Matron of Monor», iba Alby Cobb Brownson, y de «Best Man» John A. Bécker Jr.

Como testigos firmaron el pliego matrimonial por la novia el doctor Frank McNenney, Jr., y los señores John L. Kuser Jr., L. Esmond Brownson Jr., Paul G. Mendoza, el doctor Carlos N. Párraga y Nicolás Méndoza.

Y por el novio: T. Newman Lawler Jr., Charles G. Weatherly, John M. Fisher, Russell Quesada, William B. Hurst Jr. R. Victor Kuser Jr.

Después de la ceremonia un grupo de invitados asistió a la residencia de la novia en el reparto «Miramar», donde fueron obsequiados con un magnífico «buffet.»

Los novios recibieron a sus amistades bajo la clásica campana de flores. Esta era de gardenias,s preciosamente entretejida.

Los señores Lorenzo Quesada, su esposa la señora Emma Shpherd y sus huéspedes, el señor John L. Kuser, padre del novio y los demás familiares del mismo, colmaron de atenciones a la concurrencia.

He aquí la lista de algunas de las señoras y señoritas que asistieron:

Virginia Quesada de Mc Nenney, hermana de la novia, Esperancita de Cárdenas de Suárez, Mrs. Frank Steinhart, senior, con sus hijas las jóvenes señoras Alice Steinhart de de la Llama y Florence Steinhart de Godoy, y Loló Solís.

María Martín Viuda de Plá, Conchita Fernández de Armas, Nena Valdés Fauli de Menocal, Conchita Plá de Juncadella.

Otilia Bachiller de Morales, Lucía Horstman de Weiss, Lucila Schuman de Mendoza.

Perla Fowler de Truffin, Josefina Mendoza de Cárdenas, Ofelia Balaguer de Surís, María Valdés Pagés de Albertini.

Mrs. Mary Daniel, María Hernández Guzmán de Reyes, Pilar Bauzá de Hernández Guzmán, Cuquita Hernández Guzmán.

Amelia Solberg de Hoskingson, Matilde Lauer de Centurión, Nena González Cobián de Blanco y las señoras de Sajú y de López.

Señoritas: Aimée Fowler, Mariana de Armas, Milly Schuman, Lourdes Menocal.

María Matilde Aróstegui, Esther Cortina, Loló Vinent, Silvia Gallo.

Silvia Menocal, Lucerito Weiss, Otilia Bachiller Morales.

Baby Reyes y Hernández Guzmán, Julita Bekerelle y Anita Concistre.

Los novios embarcarán para los Estados Unidos hoy a las tres de la tarde a bordo de Pennsylvania.

Allí fijarán su residencia.

EN LA PARROQUIA DEL VEDADO

Anoche se desposaron en la iglesia del Sagrado Corazón de Jesús del Vedado, la gentil señorita Belén López y el señor Aníbal Rodríguez.

Apadrinaron la ceremonia la señora Antonia Cao viuda de López y el señor Luis Rodríguez Rodríguez.

El novio es sobrino de nuestro estimado compañero de redacción el señor Luís Rodríguez Lamult.

EL COMPROMISO DE HOY

La bella señorita Nena Menéndez Bofill será pedida hoy en matrimonio para el joven Federico Tió.

La petición la hará el señor Rodolfo Tió, hermano del novio, a los padres de la señorita Menéndez, el señor Manuel Menéndez y la señora Leonor Bofill.

(Continúa en la Página SIETE)

El bello traje de boda y trosseau de la distinguida señorita Teresa Quesada son de la firma de:

bernabeu

SUSCRIBASE AL Diario de la Marina

Un cadáver hallado flotando en aguas del puerto habanero

No se halló ningún documento que sirviera para identificar al occiso. Se dió cuenta al juez

En la Policía del Puerto se recibió en horas del día de ayer, por medio de un telefonema del Inspector de Aduana M. Ugarte, la noticia de que, en aguas de bahía frente a los muelles de la fábrica de cemento «El Morro» flotaba el cadáver de un hombre.

Personados en dicho lugar varios agentes de dicho Cuerpo lograron extraer el cadáver de referencia, que momentos después era reconocido por el médico de guardia en el Centro de Socorros de Luyanó, certificando que no presentaba lesión alguna en su hábito externo.

Seguidamente se verificó un registro en las ropas que vestía el occiso, con objeto de poder obtener la correspondiente identificación. Diligencia que dió resultado negativo, ya que no se encontró documento alguno que diera luz en el asunto.

El desconocido vestía camisa blanca, a rayas; pantalones de dril oscuro, camiseta blanca con la inicial L, y zapatos blancos y negros, sin que tuviera medias puestas. Representa de 50 a 55 años de edad.

Con respecto a lo ocurrido, nada conoce la Policía hasta el presente, ignorándose si se trata de un accidente casual, de un suicidio o de un hecho delictuoso.

Con lo actuado se dió cuenta al Juez de Instrucción de la Sección Quinta, autoridad que dispuso la remisión del cadáver al Necrocomio, para la práctica de la correspondiente autopsia.

Casos y Cosas

IDENTIFICACION

Flotando en aguas del Muelle de Atarés, ante el asombro de algunos trabajadores vecinos de aquel contorno, aparece un hombre ahogado, que, por su traje andrajoso, se calcula sea un pobre de solemnidad. Y como que en su camiseta tiene una L, los curiosos queriendo identificarlo, diz que dijeron a coro:

¿Un pobre y con una L?
No cabe duda, es Liborio,
que aburrido de la vida
buscó un suicidio económico.

Sergio ACEBAL.

†

E. P. D.

LA SEÑORA

Carolina Gándara González

Viuda de Carballó.

HA FALLECIDO

Y dispuesto su entierro para hoy viernes, día 29, a las 4 p. m., los que suscriben, invitan a sus amistades para acompañar al cadáver desde la casa mortuoria, Manrique 78, al Cementerio de Colón, por cuyo favor quedarán agradecidos.

Habana, julio 29, 1932.

Cándida Carballo, José López González, Isabel López, Emilio López, Rufina Reigosa, Abelardo Pérez, Dr. Rodolfo García Navarro.

El DIARIO Hablado

Venta inaudita

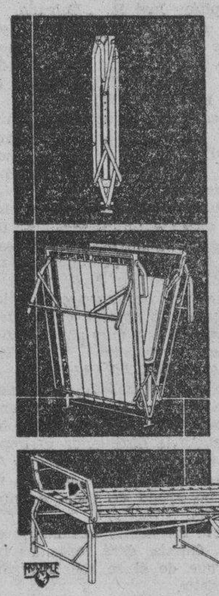

La cama plegable "IDEAL"

En precio inaudito

$4.30

PIM-PAM-PUM... y la cama está lista

ESTA es una de las especialidades de "LA CASA LIFE": la cama que no reconoce categorías. Util al pobre y al rico. Oportuna en cualquier hogar, en la mansión aristocrática o en el bohío limitado. Es la cama que fácilmente se transporta o fácilmente se oculta. Ocupa un pequeño espacio cuando se utiliza; casi no ocupa lugar cuando se retira.

El precio actual es el precio inaudito que tienen los artículos de

La Casa Life

Teniente Rey y Habana
Teléfono A-6724

San Rafael y Rayo
Teléfonos M-7063

Belascoaín 24
entre Neptuno y San Miguel
Teléfono U-8666

EVIAN CACHAT

Exija siempre el Agua de -
EVIAN-CACHAT
y no se contente de pedir solamente Agua de EVIAN

Solo el Manantial
CACHAT
está prescrito por el Cuerpo médico francés

Rehuse toda substitución

COOPERATIVA de La Casa Grande

13 oportunidades que pueden resolver su situación en un segundo.

La Cooperativa de LA CASA GRANDE recién constituida para beneficio de sus clientes, pondrá en vigor durante el mes de agosto un interesante plan de amortizaciones.

Primer Sorteo:

Se hará el domingo 14 de Agosto próximo, se regirá por el de La Lotería Nacional de esa fecha.

13 premios:

1º. Un cheque por valor de $300

2º. Un refrigerador COPELAND de $150 o su equivalente en mercancías.

3º. Un radio CROSLEY de $100, o su equivalente en mercancías.

10 Premios de Medio Billete cada uno de la Lotería Nacional.

Todo lo que tiene usted que hacer:

Es conservar los duplicados de sus vales de compras que le serán entregados al comprar. Cuando los duplicados en su poder, sumen dos pesos ($2.00) preséntelos en el tercer piso y obtendrá UN BONO NUMERADO de la Cooperativa de LA CASA GRANDE que le dará derecho a participar de todos los premios. Cada dos pesos de compras valen por un BONO distinto.

Corresponderán los PREMIOS:

En el orden arriba descritos, a los clientes que posean los Bonos Numerados iguales al Primero, Segundo y Tercer Premios de la Lotería Nacional del Sorteo del 14 de Agosto próximo.
Los Premios de Medio Billete cada uno, a los clientes que posean los Bonos Numerados iguales a los premios de $500.00 de la Lotería Nacional del sorteo del 14 de Agosto próximo.

le conviene comprar en

la Casa Grande

NECROLOGIA

SEÑORITA BENITA AMIL

En la madrugada de ayer falleció en esta capital la señorita Benita Amil y Lanet, después de sufrir una penosa enfermedad desde hace cuatro años.

Era la finada una joven simpática y virtuosa, hija de los esposos Baltasar Amil y María Lanet de Amil, que experimentan en estos momentos el más cruel de los sufrimientos y los que hicieron todo cuanto les fué dable por salvar de la muerte a la desventurada Benita.

El sepelio de ésta se verificará hoy por la mañana, partiendo el cortejo fúnebre de la casa mortuoria Luz 20, en Jesús del Monte.

Descanse en paz la infeliz joven y reciban todos sus familiares nuestro sentido pésame.

HOY ES EL DIA DE

DOMINICAL

La Revista más completa que se ha publicado en Cuba. Rotograbado en colores, Rotograbado en Sepia, humorismo criollo con caricaturas del gran dibujante cubano PIERRA; Magazine con cuentos narraciones aventuras y una página recreativa con crucigramas de Pestana.
Para los pequeños una Sección de Muñequitos a cuatro colores.

Todo por 5 centavos, pida «DOMINICAL» hoy mismo a su vendedor.

M.E.C.D. 2016

ESCENARIO Y PANTALLA

DENUNCIA DEL MAL GUSTO

HAY que rescatar al calumniado lugar común del frenesí de novedad que nos traspasa. Al fin y al cabo los lugares comunes—como ha señalado Unamuno—son las grandes y ya sedimentadas verdades. (Aunque del mismo modo pueden ser las grandes y ya sedimentadas mentiras; por lo que, ante todo, se requiere cierto ojo clínico para la maniobra). Pero hay un elemental instinto de higiene que nos determina a remover los lugares comunes, como los viejos trastos arrumbados en un desván, y es que así como a la sombra de éstos vive una fauna inmunda, al amparo de aquéllos se parapetan la ignorancia y la pereza mental. El acierto está, pues, no en abominar de los lugares comunes, sino en airearlos a menudo, para evitarles el moho y la polilla y en presentarlos, llegado el caso, vestidos con el traje de moda. Vestidos, sí, porque eso de la ««verdad desnuda» no pasa de ser una frase bárbara de esas que han perdido ya toda su virtud intimidante.

Un lugar común de los más socorridos y tras del cual se abroquelan inevitablemente las gentes de mal gusto es ésa que reza: «sobre gustos no hay nada escrito», y que, como casi todos los adagios, tiene su aclaración o complemente en aquel otro que dice: «para gustos se han hecho colores». Dinpensan ambos tal impnidad y establecen tal anarquía en el suceso importantísimo de la fruición que no resulta fácil convencer a algunos recalcitrantes de que, en materia musical, por ejemplo, hay alguna diferencia entre «El Jibarito» y la Novena Sinfonía. A este respecto ya he señalado alguna vez cómo andan confundidas, entre nosotros, las nociones de «afición» y «gusto». Las personas que asisten con frecuencia al teatro se creen, de buena fe, poseedoras de un certero gusto teatral; las que asisten a los conciertos, de un fino gusto musical, etc. La verdad es, sin embargo, que se puede tener una bonísima afición y un pesimo gusto. Es precisamente la afición desorbitada y anárquica la que engendra ese confusionismo de que tanto nos lamentamos y que en el orden musical (para circunscribirnos a la manifestación artística predominante en nuestro pueblo) se traduce en un «embullo» por todo lo que suene, maracas o monedas.

Inconforme con todo esto y pensando que si «sobre gustos no hay nada escrito» se debe, con más razón, escribir largo y tendido, Gustavo E. Urrutia lanzó anteayer desde sus «Armonías» (felices disonancias, más bien, en un medio, como el nuestro, poltrón y rutinario) la idea de constituir una especie de «Liga contra el mal gusto», ya que se trata de un morbo no menos grave y difundido que la tuberculosis o el cáncer. El estimado compañero se acuerda de nosotros en este artículo, seguramente porque nos ha visto romper con mejor o peor fortuna y desde esta misma sección muchas veces, no pocas lanzas en busca de una reacción del gusto cubano; ese gusto que, para mayor sarcasmo, es, en su acepción ínfima y plebeya, la fruición de rascarse.

Puestos a aceptar en principio la invitación que nos hace el amigo Urrutia, nosotros nos atreveríamos a proponerle una ligera variante: que la Liga en cuestión no se llamase «Liga contra el mal gusto», sino« Liga contra el salvajismo», lisa y llanamente. En los actuales momentos nos parece más apremiante ésta que aquélla. Lo cual no es calificar de inoportuno su proyecto ni desconocer el «largo metraje» de su idea. No sería difícil demostrar que una gran parte de nuestros males y desventuras se debe a esa ramplonería de cuerpo y de espíritu contra la cual Urrutia propone una «alianza ofensiva y defensiva. En lo político ¿no hemos echado siempre de menos la actitud distinguida y el gesto elegante, suplantados por el ademan grosero y el desplante fachendoso y «picúo»? El cinismo de nuestros «políticians» ¿qué es sino gordura de espíritu y exudado de chabacanería? Si lográsemos que nuestra vida pública ganase sólo en buen gusto, habríamos logrado no poco.

Urrutia se refiere a la necesidad y eficacia de elevar a públicas las «murmuraciones y críticas privadas» contra los desaguisados del gusto. Se trata de denunciar sin rodeos a los transgresores para que la publicidad de su pecado les sirva a ellos de castigo y a los demás de ejemplarización. Algo de esto quisimos hacer, en el grado posible, los editores de la interrumpida «Revista de Avance» al establecer, con deliberado simplismo, una sección titulada «Index Barbarorum», en la cual los atentados contra el buen gusto literario se condenaban por mera exhibición, «ex ore suo».

Pero no creemos que sea suficiente esa tarea higiénica y correccional que Urrutia propugna. Ella cumpliría enteramente su misión si fuese acompañada de un enardecimiento general de todas las actividades culturales, ya que, en definitiva, el buen gusto es flor de cultura. En materia de teatro, por ejemplo, no basta que nos cansemos de denunciar un día y otro la chabacanería que impera en nuestros espectáculos; es imprescindible que se promuevan manifestaciones teatrales en las que el gusto del público pueda evolucionar y afinarse. Ambas cosas a la vez, porque respecto del gusto el peligro no es sólo que se pervierta, sino también que se estanque. Un buen gusto genuino rara vez se avillana; pero con frecuencia se detiene, se momifica, deviene rutinario. Y tan graves como el mal gusto neto nos parecen ciertas formas rezagadas y asustadizas del gusto académico.

La necesidad de complemento no resta eficacia al propósito de Urrutia. Aunque haya sido de un modo tan explícito y casi diríamos «oficial», ese propósito nos ha unido a casi todos los escritores jóvenes y semijóvenes de Cuba. No hemos de terminar, empero, este comentario sin declarar un conato de escrúpulo. El constituir oficialmente esa «Liga contra el mal gusto» ¿no comenzaría siendo un signo de mal gusto? ¿No será mejor en estas cuestiones mantener sólo cierta solidaridad de actitud sin más ligámenes ni taxativas? Medite el amigo Urrutia sobre esto.

Francisco ICHASO

(Por HARRISON CARROLL)

HOLLYWOOD, Cal., Julio 27.

Richard Arlen ha sido, toda su vida, un hombre de suerte.

Empleado del estado, su vida era casi igual a la de todos esos servidores de los gobiernos constituídos, sin opinión y casi hechos automáticamente para teclear sobre una maquinita y cobrar un salario —a veces—menos que el de un barrendero.

Richard Arlen

Fué un burgués inconsciente, meticuloso, semianalfabeto y lleno de uniformidad disciplinada, como aquellos antiguos caballos de los bombas de fuego.

Pero en el espíritu de aquel muchacho pegado de continuo a la esfera de un reloj de muñeca y esclavo de la exactitud, había algo que le empujaba y le hacía ver que la vida no era exclusivamente la lobreguez de aquellas cuatro paredes del negocio en un departamento estatal.

Un buen día le hizo una zalema poco simpática al jefe de la oficina y dejó la «underwood» sobre la mesa con un profundo desprecio de «never more»....

Hoy lo tenemos casi de estrella y aunque sin gran talento, suele hacer papeles muy sinceros y llena siempre su cometido con bastante discreción.

Ha sido designado para el «rol» de la esotérica film «Riddle Me This» entre dos nombres grandes y prestigiosos de la pantalla; Edmund Lowel y Victor Mc Laglen.

Dicen que sigue siendo el joven afectado por el apresuramiento y almidonado de intempestiva exactitud. Sus pasos son apresurados y tal parece que corre tras el tranvía que ha de conducirlo a la oficina de aquel negocio, que un buen día lo vió salir con una sonrisa de triunfo y un gesto de desdén para su jefe.

COSAS DEL BOULEVARD

Con motivo de una reciente excursión que hicieron a Arizona varios artistas de la «Fox» y unos cuarenta «extras», al llegar a Brookplace, se encontraron con una pobre niña como de 10 años, de aspecto famélico durmiendo sobre el pavimento de la estación ferroviaria.

Uno de los muchachos pidió un sombrero y comenzó a recolectar entre todos, la cantidad de cinco centavos por cabeza, a fin de aliviar un tanto la precaria situación de la pequeña. Entre los visitantes se hallaba un Coronel del ejército, de quien no se solía hablar muy bien por su corazón poco humanitario, egoista y que por su aspecto lúgubre, no dejaba lugar a dudas.

Todos contribuyeron con su modesto óbolo, pero el colector improvisado, pasó cerca del militar sin molestarlo. Este se dió cuenta y extrayendo de la faltriquera un billete de cinco pesos se lo alargó para que cambiara.

—No Coronel, no. No se moleste por tan poca cosa, usted no puede «cambiar».—

Y siguió, sin mirarlo, por entre el grupo, que rió la intención del joven....

—Gloria Swanson está empeñada en que su conyuge (el último, por ahora) sea artista a toda fuerza y contra toda resistencia. Oh!... ella es una mujer admirable y conoce el arte de domesticar hombres. Mr. Michael Farmer será el protagonista de la cinta británica por obra y gracia de su esposa. Ella cree que es bien parecido, de arrogante presencia y de muy distinguidas maneras.....

Bien, ¡qué le vamos a hacer...!

—Se dice que la valiente aviatriz Amelita Earhart siempre lleva como mascota el ratón Mickey dentro de su cabina. Es indudable, para ella que sus triunfos aviatorios los debe al simpático ratón de trapo.

—Recientemente se graduó un hermanito de Mildred Davis en un Instituto de California y a la fiesta de repartición de premios asistieron ella y su esposo Harold Lloyd. Innecesario se hace decir que todos los niños ponían su atención con mas entusiasmo en Harold que en los diplomas.

—Los pies más blancos y mejor modelados de Hollywood, los posee Estelle Taylor, en cambio Joan Crowforg tiene los dedos de los extremos inferiores desastrosos.

Arline Judge

—Arline Judge será la «femenine lead» en la producción «Caminos Cruzados». Es una actriz de singular belleza y de una gracia fluídica que contagia. Cuando se canse de ser «estrella» se dedicará—dice— a criar conejos de la India, por los que siente una delectación grande.

¿NO SABIA USTED

Que William Boyd fué bodeguero y que actualmente tiene una pequeña tienda de ultramarinos en un cuarto del garage? Fijaos en que Bill tiene una sonrisa peculiar, muy de trastienda....

GACETILLAS

NEPTUNO. El pasado no muere

Hoy serán las últimas exhibiciones en Neptuno de la gran película R. K. O. Pathe «El pasado no muere» por Constantce Bennet y Ben Lyon; en la matinée se exhibe dos veces a las 2 y media y 5 y 45 p. m. completándose el programa con una revista, una comedia y «El dolor del despertar» por Helen Twelvetres, que se exhibe a las 4 p. m. 20 centavos toda la matinée. Por la noche a las 8 p. m. revista y comedia, a las 8 y media «El dolor del despertar» y las 9.45 p. m. «El pasado no muere» Constance Bennes. 20 centavos entrando antes de las 9 p. m. y 30 después. Mañana programa triple «Una trigueña peligrosa» Kay Francis, «Médico y Amante» Ronald Colman y Rita Montaner interpretando sus cuatro últimas creaciones.

REGINA. El campeón

Interesantísimo el estreno de hoy, en el Teatro Regina «El Campeón» película de tierno y bello argumento filmada por Wallace Berry, Jackie Cooper e Irene Rich. Completa el programa un Metroton, una comedia en dos partes y un cartón. Además «Pobre Tenorio» con Buster Keaton y Charlette Greenwood. Precios 10 centavos damas y niños hasta las 7.30 y 20 centavos después, Para mañana está señalado el debut de Roberto Rey, que es hoy la estrella máxima del cine sonoro en español. El gran actor latino será presentado con la famosa orquesta de los Hermanos Castro y con lujo extraordinario en la escena.

RIALTO. Debut de Roberto Rey

Entre los días gloriosos que bajo la dirección experta de Pedro Valcel esperan al Teatro «Rialto», llamado con justicia el cinema de las damas, el de hoy tendrá que ser marcado con piedra blanca. Se estrena «El Campeón» una de las más bellas y tiernas producciones Metro Goldwyn con Wallace Beery, Jackie Cooper e Irene Rich y debut del actor cinematográfico que hoy monopoliza el interés y la simpatía de todas las habaneras: Roberto Rey, el intérprete genial de «Gente Alegre» y «El Príncipe Gondolero», Roberto Rey, será presentado acompañado por la famosa orquesta de los Hermanos Castro y con exquisito buen gusto en la escena y los efectos luminicos.

VIVES. Calle B y 27, Vedado

Robert Montgomery, es el protagonista del estreno que presenta hoy en sus turnos de 5.30 y 9.45, el Cine Vives, y cuyo título es «Corazones Valientes». En el turno de 8.30, se exhibirá la película más completa de Ramón Novarro, hablada en español, titulada «La Casa de la Troya». Copia nueva. Además será exhibida en todos los turnos, la comedia «La Botella del siglo». Mañana, estreno, Greta Garbo y Nils Asther en la soberbia producción, «Las mujeres son siempre mujeres». Precios para hoy. Caballeros 20 centavos. Damas y niños 10 centavos.

LIRA. Una hora contigo

En matinée y noche «Una hora contigo» por Maurice Chevalier y Janette McDonald «Los perseguidos» Clara Bow, una variedad sonora. Precios matinée y noche luneta 10 centavos. Mañana «La oculta providencial».

ACTUALIDADES. La mal juzgada

En matinée y noche «La Mal juzgada» por Mareen O-Sullivan, «Demonios del espacio» por Spencer Tracy y William Boyd y una variedad sonora. Precios en matinée y noche luneta 10 centavos y tertulia 5 centavos. Mañana «La horda conquistadora».

OLIMPIC. El triunfo de Cham

En tandas de 5 y 15 y 9.30 «El triunfo de Chan» por Warner Oland, tanda de 8 y 15 «Rascacielos» por Thomas Meighan. Precios 15 cts, antes de las 9. Después 20 cts. Mañana «El triunfo de Chan». y «Todo por las noticias».

WILSON. El ángel de la noche

El programa combinado para hoy es de lo más atrayente, comenzará con la revista semanal (Paramount News) y las producciones El Angel de la Noche, por Nancy Carroll, y Frederich March; y Alas, grandiosa emocionante y espectacular producción, interpretada por Clara Bow Richard Arlen y Charles Rogers. A las 5.15 p. m. El Angel de la Noche, por Nancy Carroll y Frederich March.

INGLATERRA. La isla maldita

El programa combinado hoy, es de lo más atrayente, comenzando con la comedia LA FUNCION los cartones sincronizados Veneno y Romeo y la magníficas producciones La Isla Maldita estupenda atracción interpretada por Richard Talmadge y Blanche Mehaffey y El valle del infierno film de aventuras interpretado por Wally Walles y Walter Miller. A las 5 p. m. la comedia La función y las producciones La Isla Maldita. por Richard Talmadge y Blanche Mehaffey y El Valle del Infierno, por Wally Wiles. Por la noche el mismo programa del matinée.

CUBA. Susana Lenox

En sus dos sesiones de cuatro por la tarde y función nocturna de ocho y cuarto, comenzando con una revista Metrotone, la graciosa comedia por Charles Chase «El Bailarín» la gran cinta por Greta y Gable Susana Lenox y el emocionante drama La bestia de la ciudad, por Jean Harlow, Walter Huston y Wallace Ford. Por la tarde mayores 10 centavos luneta y por la noche 15 los caballeros, 10 las damas y los niños a cualquier hora 5 centavos.

MAXIM. El campeón de sí mismo

Presenta hoy en su turno de las 8.30 un magnífico programa en homenaje del Foot Ball National Club. El estreno de EL CAMPEON DE SI MISMO, cuyos intérpretes principales son Richard Arlen y Peggy Shanon y la reprise de la deliciosa película SIGUEME, CORAZON, cuyos intérpretes principales son Nancy Carroll, Charles Rogers y Zelina O-Neal; así como una variedad.

Cartas que pronosticaron un asesinato usadas por la policía en sus pesquisas

LOS DETECTIVES DE CHICAGO FALLAN EN SU INTENCION DE CONOCER EL NOMBRE DEL ASESINO POR MEDIO DE LAS CARTAS

Desde que George Carl fué hallado muerto en la trastienda de su pequeña bodega en Chicago, los detectives de la «ciudad de los vientos» se hallan perplejos tratando de decidir si la muerte de Carl fué una mera coincidencia o si verdaderamente existe algo de verdad en la «suerte» de las cartas. Carl fué asesinado pocas horas después de que una cartomántica había pronosticado su trágica muerte al «echarle las cartas» a su esposa. Empleando la lógica de que las cartas que predijeron la muerte también podrían dar a conocer el nombre del asesino, los detectives solicitaron el auxilio de Mrs. Susan Ballow, una cartomántica bohemia; pero todos los esfuerzos realizados por ésta fueron en vano. Las autoridades entonces concibieron la idea de reconstruir la escena del crimen. En esta sesión estaban presentes todas aquellas personas que la policía estima pueden estar complicadas en el asunto. El objeto de este truco de la policía era el de impresionar de tal manera a los presentes, que de hallarse presente el asesino, su estado nervioso sería tal que no podría menos que confesar su culpabilidad. Pero de nuevo los resultados fueron completamente negativos. Mientras tanto Mrs. Ballow ha hecho su «zafra», pues han acudido a sus sesiones muchas personas dispuestas a pagar buenos dólares por averiguar su futuro.

Cartel del día

POR LOS TEATROS

MARTI.—8 y 5: «El voto femenino.» 10 y 30: «Mary tiene un hijo» (estreno.)

ALHAMBRA.—8 y 15: «Las dulzuras del hogar.» 9 y 15: «La escalera de la vida» (estreno.) 10 y 45: The music Box.

POR LOS CINES

CAMPOAMOR.—A todas horas: «El proceso de Mary Dugan» (en español) y comedias. A las 5 y 15 y 9: Presentación de Rosita Chanivecky y Margarita Montero (violín y arpa.)

NACIONAL.—A todas horas: Ten Cents. «Bajo sospecha», «El príncipe del amor», comedia y 10 números de variedades.

NEPTUNO.—Matinée y noche: «El pasado no muere», con Constance Bennett y «El dolor del despertar.»

ENCANTO.—A todas horas: «Remordimiento», con Lionel Barrymore y Nancy Carroll, revista, comedias y orquesta.

VERDUN.—«La bestia de la ciudad», «Susana Lenox», comedia y revista.

RIALTO.—A todas horas: Debut de Roberto Rey y orquesta. «El campeón», revista, comedia y cartón.

REGINA.—«El campeón», «Pobre Tenorio», comedia, revista y cartón.

OLIMPIC.—«El triunfo de Chag», «Rascacielos» y comedias.

VIVES. — «Corazones valientes», «La casa de la Troya» y comedia.

INGLATERRA.—«El valle del infierno», «La isla maldita», revista y comedia.

IMPERIO.—«Una hora contigo», «Las luces de Buenos Aires», comedia y revista.

WILSON.—«El ángel de la noche», «Alas», revista y comedia.

LIRA.—«Una hora contigo», «Los perseguidos» y comedias.

ACTUALIDADES.—«La mal juzgada», «Demonics del espacio» y comedias.

LARA.—«La hija del dragón», «Perfidia», revista y comedia.

MODERNO. — «Labios sellados», «La horda conquistadora» y comedia.

UNIVERSAL.—«El escuadrón perdia y revista.

VIOLETA.—«Una tragedia humana», «Un caballero de compañía, revista y cartón.

CUBA.—«La bestia de la ciudad», revista, «Susana Lenox» y comedias.

ROJO.—«La hija del dragón», «Mi pecado» y comedias.

NIZA.—«Alias el doctor», «El ocaso de los zares», episodio y comedia.

LINDBERGH.—«Mujeres por doquier», «Camarote de lujo», revista y comedias.

VALENTINO. — «Unidos venceremos», «La voluntad del muerto» y presentación de Li-Ho-Chang.

MONTE CARLO.—«Las calles de New York», «Al despertar» y comedia.

EDISON.—«Al compás de la hora», «Mi pecado» y revista.

MENDOZA. — «La despreciada», «Las explotadoras de Broadway y comedias.

FLORENCIA. — «El expreso de Shanghai», comedia y revista.

BELGICA. — «Amor en venta», «Claro de luna» y comedias.

GLORIA: :Hermanas de Farándula», «Deliciosa» y «El Voto Femenino» por la compañía de «Bolito».

STRAND.—5 15 y 8.30: Comedia; Humo de Pólvora; Tiempo de niño.

Viboreñas

UN SALUDO

Lo dedico en sus días a la estimada señora Beatriz Martínez viuda de Vila, amante madre de la preciosa trigueñita Beatriz Vila, la monísima «Beba», la que sinceramente admiro, por ser un tierno manojito de dulzura y bondades.

Me advierte «Beba» que no pueden recibir a sus amistades, por no estar restablecida completamente su queridísima mamá.

Yo la felicito desde estas líneas, seguro de que no podré hacerlo por teléfono, que ha de estar muy parlanchín hoy, comunicándole incontables y expresivos mensajes de las más cariñosas felicitaciones.

Y bien sabe, esta mujercita que tan delicada belleza, que yo le deseo todo lo bueno terrenal, a que tan merecedora es.

Está de días también, la señorita Marta Delgado, hija amantísima del capitán José R. Delgado, al mando de la décima tercera Estación de Policía. Por diversos motivos, no recibirá hoy a sus amistades.

SRTA. MARIA ANTONIETA DE LOS REYES GAVILAN

La gentilísima y admirada amiga autora triunfadora del interesante libro «Delicias de la Mesa», hace por mi conducto un ofrecimiento a sus amistades.

A todas está dispuesta a contestarles sus consultas, referentes a su utilísima obra, si se las formulan dirigidas a su residencia calle B número 182, entre 19 y 21, Vedado.

Lo que me complazco en participar a todas mis lectoras, complaciendo una vez más, y muy merecidamente a María Antonieta

VIBORA ATHLETIC CLUB

Existe gran animasión para asistir a la segunda fiesta que celebra este novel Club que cuenta como Presidenta a la distinguida y simpatiquísima amiguita señorita María Antonia Pedroso, a la que secunda un valiosísimo grupo de vecinitas muy entusiastas.

El nuevo Presidente estimado joven Juan A. García, dará todos los informes que de él se soliciten para poder asistir.

El programa bailable será constante y por un buen «jazz».

No se cabrá mañana en el hermoso local de Estrada Palma No. 130.

Por último diré, aunque no está consignado en las invitaciones, que el baile empezará a las nueve.

Correspondiendo a la gentileza de María Antonia y de Juan, no faltaré.

BODAS DE AGOSTO

Para el día cuatro está anunciada la de la bella señorita Graciella Blanco Casado, hija de la distinguida dama Angela Casado Valdés, y el estimado doctor Mario Jiménez Solá, hijo de los apreciables esposos señora María Solá Maresma y el señor Arturo Maresma Díaz.

En la Capilla de San Juan de Letrán, a las nueve y media.

—El día doce de ese mes en nuestra Iglesia Parroquial de Jesús del Monte, y ante nuestro querido Párroco el Rvdo. Padre José Rodríguez, se efectuará el matrimonio de la gentil señorita Clara Ignacia Ortega, que ese día celebra su santo, y el señor Juan Miguel Hernández González.

A la misma hora.

INSTITUTO PESTALOZZI

En este afamado Instituto que dirige el culto amigo profesor señor Diego Rebardi, se efectuan hoy vienes los exámenes parciales para los alumnos del Cursillo de Verano.

El tribunal examinador lo formarán presidido por el director señor Rebardi, los profesores titulados, señorita Reina Margarita Torres; doctor Ricardo Linder, doctor Ramón Calzadilla y los señores Mariano García Luque y José Simó Enriquez.

El Cursillo continuará hasta finalizar el próximo mes de agosto en fecha que diré en su oportunidad.

El Profesor señor Rebardi ha tenido un simpático gesto que mucho aplauden sus numerosos alumnos. No es otro que su obsequio a sus educandos de una excursión todos los domingos a la playa Cuba, pero para mayor garantía, van acompañados de sus profesores.

Me complaceré en dar cuenta de los examenes de hoy para felicitar a los alumnos que lo merezcan.

Con mi enhorabuena ahora, al incansable amigo Diego, por sus notables labores culturales.

PROPIETARIOS DE ARROYO NARANJO

Aumenta por día la animación para asistir al gran baile que se efectuará el próximo domingo día último del corriente mes, en sus amplios salones de Real número 48.

Las señoras y señoritas pueden solicitar las invitaciones en esa dirección, y los caballeros solo abonarán una pensión de cincuenta centavos.

El programa bailable será constante, pues alternarán una afamada orquesta y un buen sexteto, hasta las dos de la madrugada.

Hasta esa hora habrá un buen servicio de ómnibus hasta la Habana.

Todo indica que esta fiesta resultará muy lucida, pues las activas y gentiles señoritas «anaranjadas», están colocando muchos billetes de entrada.

LO ADVIERTO UNA VEZ MAS

Estoy recibiendo bastante correspondencia muy retrasada, por remitírseme a esta redacción, la que tengo que desechar, por resultar ya inoportuna.

Repetidísimas veces lo he advertido, que se me remita a Diez de Octubre número 543, Víbora, para con el debido tiempo a todos, y principalmente a todas poder complacer.

No me gusta aparecer como descortés, o desconocedor de los preceptos de la galantería, que siempre practico.

Urbano del CASTILLO.

NOTAS

«MARIA TIENE UN HIJO», EN MARTI

Las carteleras de este teatro anuncian para esta noche, en la sección de honor, a las 10 y 30, la comedia lírica en un acto, dividido en cinco cuadros, libro original de Agustín Rodríguez, con música del joven e inspirado maestro Rodrigo Prats, titulada «Mary Tiene un Hijo». Dadas las firmas que lleva, auguramos a esta obra un éxito pleno.

A las 8 y 45, «El Voto Femenino», revista en un acto, original de A. Rodríguez y J. S. Arcilla, con música del maestro Gonzalo Roig.

Mañana, a las 5 y 15, gran tanda elegante extraordinaria, con mosaicos especiales.

El martes 2 de agosto, debut de la primera tiple Caridad Suárez, con la zarzuela de Galarraga y Lecuona, titulada «María La O».

En preparación «La Habana que Vuelve», comedia lírica en un acto, dividido en siete cuatros, libro original de Antonio Castells, con música de los maestros Jaime y Rodrigo Prats. Para ella pinta Manolo Roig, bellas decoraciones.

EXITO DE «REMORDIMIENTO», EN EL ENCANTO

Todo el público numerosísimo que ha desfilado estos días por el Encanto, está contéste en que «Remordimiento» es una de las más sensacionales producciones que se han exhibido en la Habana últimamente. Su asunto, su trama, su interpretación, su presentación—que revela, esta última el genio de Ernst Lubitsch, verdadero mago del cine moderno—hacen de ella una obra de excepcionales proporciones.

Tres grandes artistas interpretan los principales papeles de «Remordimiento». Son: Lionel Barrymore—que realiza una de las mejores labores de su brillante carrera, la encantadora Nancy Carroll y el joven y notable actor Phillips Holmes.

Tal ha sido el éxito de «Remordimiento», que la empresa, contra su costumbre, ha decidido prorrogarla en el cartel, hasta el domingo inclusive.

El lunes, estreno de ««¿Son estos nuestros hijos?»; un producción de corte muy moderno, en la que figura un delicioso conjunto de jóvenes estrellas. Una película que interesará vivamente al público, porque es un fidelísimo retrato de las inquietudes y el carácter de la juventud de hoy.

EL GRAN ESPECTACULO DE CAMPOAMOR

Continúa proporcionando magníficas entradas, el programa especial que viene presentándose en Campoamor, consistente en un Metrotone, la interesante cinta «Notas Taurinas», que ofrece una corrida de toros, celebradas en México y tomada con el procedimiento de «cámara lenta», donde se aprecian los menores incidentes; y «El Proceso de Mary Dugan», la maravillosa cinta Metro, hablada en español, por María Ladrón de Guevara, Ramón Pereda José Crespo, Rafael Rivelles, Celia Montalván, Delia Magaña y otros.

En los turnos elegantes, continúan cosechando aplausos Rosita Chanivecky, genial violinista y Margarita Montero, famosa arpista.

El lunes, «Redes Pasionales», el doble drama en que se relata un suceso sensacional y los peligros que corrieron aquellos que obtuvieron la noticia para la primera plana del periódico. Mae Clark, Pat O'Brien y Mary Doran, son los principales intérpretes de esta producción que será muy del agrado del público.

Pronto, «Emma», la gran película con Marie Dressler, que es hoy por hoy, la artista que mayores entradas produce en los teatros de Estados Unidos. La Dressler aparece en «Emma» en un papel distinto a todos los que ha interpretado en su larga carrera.

NUEVO PROGRAMA EN EL NACIONAL

Un gran programa presenta hoy The Theatrical Ten Cents Company en el Nacional. Programa nuevo en el que figuran 10 números de «variedades» que terminan en un gran conjunto titulado «Bailando bajo la lluvia» y para esto se ha hecho una instalación especial por medio de la cual se ve la lluvia natural en escena y bajo ella bailando toda la compañía. En el programa debutan hoy «The Six Areus Boys», bailarines que ejecutarán preciosos bailables. En el cuadro final aparecen 30 personas en escena. Es positivamente un cuadro de gran revista. Rodolfo Areu y Elia de Granados estrenarán un número titulado «Medias Futuristas».

En la pantalla se exhiben «Bajo Scspechas», gran película de Lois Moran y Jannett Moran; y «Príncipe del Amor», por el ídolo del público cubano, José Mojica.

Se prepara una gran matinee para el domingo, con películas de acción, muchas comedias y diez números cómicos por toda la compañía. Se repartirán juguetes a los niños.

En el Nacional solo cuesta la luneta 20 centavos todo el día.

UN HOMENAJE A ARRIETA EN PAYRET

El próximo jueves 4 de agosto, con ocasión de celebrarse el cincuentenario de la zarzuela «Marina», se celebrará en el teatro Payret una función que tiene el simpático carácter de homenaje al maestro Arrieta, el popularísimo autor de aquella afortunada obra.

Se cantará, naturalmente, la siempre joven zarzuela, por un grupo de artistas que garantizan una acertada interpretación y entre los que se destacan la notable soprano lírico Luisa María Morales, la valiosa cantante María Verges, los aplaudidos tenores Francisco Naya y Marcelino del Llano, Paco Alfonso y Luis Mercader. Imposible lograr un «elenco» más brillante.

Habrá además un magnífico «fin de fiesta» de carácter genuinamente aragonés, en el cual se presentará el tenor Joaquín Arana, cantará coplas María Verges, actuará una notable pareja de bailes y una nutrida masa coral.

La orquesta, buena en cantidad y en calidad, será dirigida por el maestro Severo Muguerza, una autoridad frente al atril principal.

A pesar de la magnitud del espectáculo y de su condición de homenaje a una de las glorias más legítimas del arte musical español, se han señalado precios populares a base de 80 centavos la luneta, incluído el impuesto.

LA FUNCION DE KARREÑO EN NEPTUNO

El domingo, en horas de la mañana, se tributará a Karreño, el joven y valioso dibujante, un simpático homenaje en el teatro Neptuno. Consistirá en una función llena de atractivos, a la cual prestan su generoso concurso los más distinguidos artistas que se hallan actualmente en la Habana.

Figuran en el programa de esta fiesta, Roberto Rey, el fino y popular actor y «chansonier», cuya actuación en el Campoamor fué una sucesión de éxitos; la notable soprano Carmen Burguete, el simpático y laborioso Modestín Morales, Gaspar Betancourt, el gran imitador y recitador, que dirá versos de Nicolás Guillén; Gustavo Sánchez Galarraga, el admirado poeta; la orquesta «Orbe», el Trío Matamoros, Arturo y Menéndez y Carmelina Pérez, que cantarán acompañados de la guitarra por los esposos Martínez.

Además, películas. Y un acto por un grupo de dibujantes, amigos de Karreño. Y distribución por Roberto Rey, de abanicos dibujados por Abela, Hernández Cárdenas y Karreño, entre la concurrencia.

Todo ello por 30 centavos. Las localidades están a la venta en el Neptuno, Encanto y Lyceum, y en las redacciones de los periódicos capitalinos.

Señores comerciantes

La confianza del periódico donde se inserta un anuncio, es un factor favorable en alto grado a la productividad de la propaganda.

Diario de la Marina

inspira sobrada confianza por su vida diáfana y serio carácter, que nos han permitido CIEN años de vida, robustecida con la anuencia de nuestros miles de suscriptores.

IDENTIFICADOS CON NUESTROS ANUNCIANTES COOPERAMOS A SU TRIUNFO

Anúnciese en el DIARIO DE LA MARINA

¿TOSE? PRUEBA GRATIS ALQUITRÁN Legítimo de PINO POR SARRÁ
Sólo una muestra a cada persona mediante la presentación de TRES PERIODICOS COMPLETOS en la Droguería Sarrá

El "Diario Hablado"
Se trasmite todos los días

M.E.C.D. 2016

Librese de Catarros y de la **GRIPPE**

. . .

Haga gárgaras con el ANTISEPTICO

LISTERINE

Mata en 15 segundos aun los microbios del tifo

PASAJEROS POR LA VIA AEREA

EL CORREO DE MIAMI

El avión Havana Limitado N. C. 670, al mando del piloto Cluthe, amarizó en bahía a las 10.27 a. m., de ayer, conduciendo 46 libras de correspondencia, expreso, carga y los pasajeros siguientes: Margarette Collete, Jhon Mc Fair.

El avión New York Express salió de La Habana a las 3.19 p. m. con 15 libras de correspondencia y los pasajeros siguientes: Charles Ganshow, Manuel Capestany, Edwind A. Perry.

LINEA NACIONAL

Salió para Santiago y Guantánamo a las 7.30 a. m. del aeropuerto internacional «General Machado», el avión N. M. 5 al mando de Rumill con Regato de co-piloto, conduciendo para Bayamo a Ramón Pérez y para Cienfuegos a A. Martínez.

A las doce y media p. m. llegó a La Habana, procedente de Oriente y escalas intermedias, el avión N. M. 7 al mando de M. Quevedo, con A. Bullla de co-piloto, habiéndose registrado durante la travesía el siguiente movimiento de pasajeros: Eris Garrido, Eloisa P. de Garrido, Jaime Pabellada, José Soler, W. R. Warner, señora de Warner, Blanche Warner, Luz María Crespo, Juan Canellas, Jerónimo Casabon y Juan L. Quintana, todos de Guantánamo para Santiago; Nemesio Alvare, de Santiago para Santa Clara; Joaquín Ramos López, Sara A. de López, Isidoro Quiroga y Augel Pérez, de Manzanillo para Camagüey; María Díaz, Segundo Badet y Antonio Urrutia, de Santa Clara para Cienfuegos.

FALSA ACUSACION

En la policía Judicial se personó José Beirán y González, relojero y vecino de Manrique 180, dando cuenta que al enterarse de que había sido acusado falsamente por César Jiménez Velada, de que se había apoderado de dos relojes que le había dado a componer, determinó presentar, para desmentir tal acusación las prendas que tiene en su poder.

NUEVO SALON DE BELLEZA

CASA

INEZ

ESPECIALIDAD EN TRATAMIENTOS FACIALES Y PEINADOS.

SE UTILIZARAN EXCLUSIVAMENTE LOS PRODUCTOS Y METODOS CIENTIFICOS DE HELENA RUBINSTEIN

PRADO 41

TEL. M-1141

CASA INEZ

SANTA CRUZ

CREADORES DE MUEBLES EN TODOS LOS ESTILOS

VEA NUESTRA EXHIBICIÓN

FACILIDADES DE PAGO.

GALIANO 95. Tel. A-5007

Crónica Habanera

(Viene de la Página CINCO).

LOS SANTOS DE HOY

Santa Marta, Virgen de Betania y Santa Beatriz, son las festividades del día.

Señora Marta Villageliú de Perkins

Con tal motivo, saludamos a la señora Marta Payne, esposa del doctor Fernando Méndez Capote, ex Secretario de Sanidad y a su sobrina, la señorita Martica Pujol y Méndez Capote.

Marta Giménez Lanier, esposa del doctor Marcelo Caturla, Magistrado del Tribunal Supremo de Justicia; Marta Heydrich, esposa del conocido ingeniero Salvador Guastella; Marta Quintana de Blanco; Marta Sierra, la viuda del que fué notable jurisconsulto y entusiasta «yachtman» Enrique Lavedán.

Marta Gómez viuda de Segrera, Marta Freeman de Harrah, Marta Zapirain de Montiel.

Marta Rosa Valladares de Morejón, Marta Herrera viuda de Valdés,

Señorita Marta Cadwell

Marta Dolores de González y su hija Marta González de Quijano; Marta Sardiñas de Izquierdo.

Marta Denis de Moreira, Marta Colero de Costa, la joven y bella señora Marta Torok de Brandon, sobrina del conocido fotógrafo Rembrandt; Marta Díez Muro de Zárraga; Marta de la Torre, violinista cubana.

A la joven señora Marta Villageliú, esposa del doctor Guillermo Perkins y a las bellas señoritas Martica Ferrer, una de las damas de honor de la gran boda que reseñamos hoy, Marta Caldwell, Marta Alvarez Tabío y Beatriz Aguiar Antinori, cuyos retratos publicamos.

Entre las señoritas también saludamos a Marta Mier, Marta Medio, Marta Washington, Marta Gil y

Señorita Beatriz Aguiar Antinori

Cancio, Marta Fernández de Castro, Marta Sánchez Barraqué.

La bella señorita Marta Rocafort, María Manrara, Marta Montes, María Tabernilla.

Marta Santa María, hija del comandante del Estado Mayor del Ejército Guillermo Santa María y de la señora Amelia Vives, de quien tenemos encargo de notificar a sus amistades que no recibirá hoy.

Marta Castro Montejo, Marta Miré, Marta Socarrás, Marta Gumá, Marta Rivas, Marta Alfonso, Martha Azpiazu.

Martica Zayas, hija del señor Pancho Zayas y su esposa, Amparito de la Guardia.

Marta Gutiérrez Vianello, Marta Alvarez Cerice, Marta Barillas, Marta Roura, Martica Martínez Domínguez, Marta Hernández, Martica Rodríguez García, Marta Herrera Sotolongo.

Martica de la Cruz, Marta Borrás, Marta Lainé, Marta Valdivia Agüero, Marta Gutiérrez Prieto, Martica Infante Fernández, Marta Gutiérrez Santalucía.

Marta Bosch, Marta Brito Cartaya, Marta Alonso Ortiz, Marta Sáenz Aguilera, Marta Mestre Marcoleta,

Señorita Martica Ferrer

Martica Urrutia, Marta Guerra, Marta Hernández Figueroa, Marta Sosa Chabau.

Marta Beltrán, Marta Goicoechea, Marta Cadaval Polo, Marta Soler Nora, Marta Fernández Vera, Marta Comas Menéndez, Marta Grave de Peralta, Marta Valdés Llanera, Martica Huergo Gómez, Marta Audrain de la Cuesta.

Martica Fernández de Castro, hija del doctor Jorge Fernández de Castro, el popular compañero del periodismo «Tartarín de Tarascón» y su señora, Carmelina Sedano; Marta Jiménez Oropesa, hija del señor Lillo Jiménez Perdomo, crítico de sport; Marta Mugía, hija del compañero de redacción Alfonso Mugía.

Marta Rivero, hija del joven matrimonio Carlos Rivero y Nena Fernández.

Señorita Marta Alvarez Tabío

Marta Soloni, hija del señor Félix Soloni, estimado compañero.

Marta Grabiel Lavin, Marta Solana, Marta Pella, Marta Caturla, Marta Varela, Marta Acosta, Marta Lezama, Poupée Clavera, Marta Andrews, Marta Alamo Linares y Martica Fontanills Radelat, hija de Enrique Fontanills y de nuestra compañera María Radelat.

Del grupo de las Beatrices saludamos a la joven señora Beatriz Palacios, esposa del señor Roger Le Febure.

Beatriz Egea de Alvarez, Beatriz Novo de Coroalles, Beatriz Durán de Andújar.

Beatriz F. de Lombard, Beatriz Riquelme de Viada, Beatriz Arango de Domínguez, Beatriz García viuda de Armand.

También saludamos a las señoritas Beatriz Portuondo, actualmente en Europa; Beatriz Alfonso, Beatriz Escobar.

Beatriz del Carmen Carreras, Beatriz Arie, Beatriz Cortilla y Beatriz Hernández Gómez.

EL RECITAL DE PEPITO ECHANIZ

El próximo miércoles se celebrará en los salones del Conservatorio «Falcón» el concierto de piano ofrecido por nuestro admirado pianista Pepito Echániz.

El acto, que fué aplazado para esta fecha, será auspiciado por la Asociación de Antiguos Alumnos de dicho conservatorio.

Las localidades pueden obtenerse en el Conservatorio «Falcón».

REGRESO

El martes regresó de los Estados Unidos el doctor Pedro L. Fariñas, radiólogo de reconocida competencia.

El doctor Fariñas permaneció unos meses en la famosa clínica de los hermanos Mayo, en Rochester, perfeccionando sus conocimientos.

OPERACION

En la clínica «Núñez Bustamante» ha sufrido una operación en los ojos, el señor Antonio del Monte, distinguido caballero que fué gacetillero de nuestros colegas «El País» y «El Mundo».

Practicó la intervención quirúrgica el doctor Horacio Ferrer, notable oculista.

El señor del Monte se ve visitado diariamente por sus muchas amistades.

NOTA DE DUELO

Ayer falleció en su residencia del Vedado el señor Juan F. Argüelles, conocido caballero, relacionado extensamente con la Sociedad Habanera y hombre de negocios que fundó y operó por largos años la casa de Banca de esta capital que llevó su nombre.

El acto del sepelio se verificará en la mañana de hoy, partiendo el cortejo fúnebre de la casa de la calle 17 y E en el Vedado.

Enviamos nuestro sentido pésame a sus familiares; su viuda la señora Clotilde Claussó y sus hijos José Ignacio de la Cámara y María Josefa Argüelles, Condes del Castillo; y Ramón Argüelles y señora Graziella del Monte.

Al señor Elicio Argüelles, su hermano, y a su esposa la señora María Luisa Menocal.

Edel FARRES.

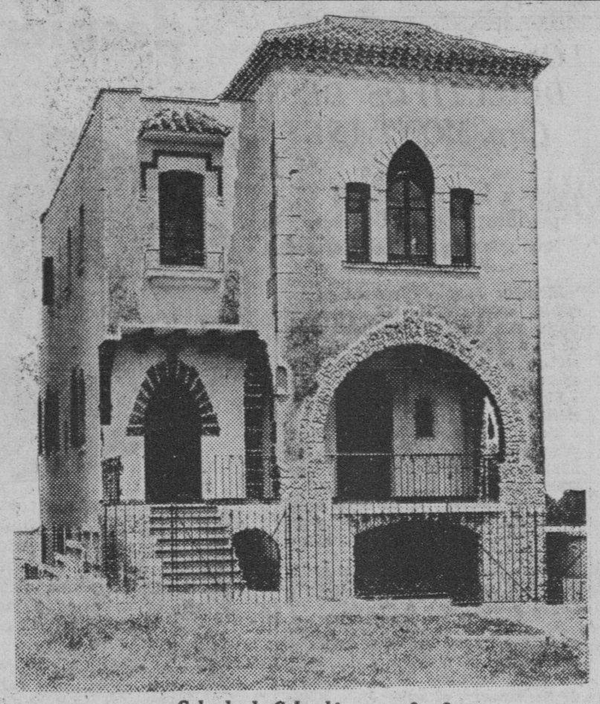

Modelo Austriaco

Jardín, Terraza, Portal, Recibidor, Sala, Comedor Germano (Speisezimmer) y Bar hispano con cantina. Cuatro habitaciones.

Boudoir y Lit de Repose francés y Closets americanos, Kitchnette.

Baño en varios colores en los altos y Toilet en bajos, Sombrerera moderna en Recibidor. Fireplace y nichos en la sala. Pantry y cocina. Tres cuartos criados, dos baños criados. Garage para dos o tres máquinas y Patio.

Situación de la casa paradisíaca; acera de sombra, parque, tranvías y doble calle al frente, vista al río y al mar por un costado y fondo.

MAX BORGES, arquitecto, tiene el gusto de invitarle, agradeciéndole su visita, aunque no intente comprarla.

Véala de 8 de la mañana a 6 de la tarde.

SU VALOR $30,000.00

pero se vende en $14,000.00

A PLAZOS

pago inicial $6,000.00

y $8,000.00 aplazados a razón de $100.00 mensuales, capital e intereses

Calzada de Columbia, entre 6 y 8.
(Próximo al Conde del Rivero)

ARQUITECTO MAX BORGES INGENIERO

OFICINA: AYESTERAN ESQUINA A DOMINGUEZ. TELEFONOS U-5588 y U-4266.

Entrega de premios y fin de curso en el Instituto Edison

La fiesta tendrá lugar el día 31, a las 8 p. m. en su local de Milagros y Párraga, (Víbora)

El próximo día 31, a las 8 p. m. se celebrará en el local del Instituto «Edison», Milagros esquina a Párraga, Víbora, la fiesta de clausura de curso y repartición de premios, de acuerdo con el siguiente programa:

1.—Himno Instituto «Edison», letra de la doctora Ana M. Rodríguez, música del Maestro Gonzalo Roig.
2.—Discurso de apertura, por el niño José M. Reposo.
3.—Coro: «La Muñeca».

Por las siguientes niñas:

Elsita Blanco, Carmita Fernández, Sarita Alvarez, Lidia Muñoz, Elvira Santalla, Josefina Queraltó, Elena Díaz, María Goiriz, Mirta Martínez, Yolanda Martínez, Cira Arduín, Norma Arduín, Ondina Delgado, María V. Herrero, Piedad Lorenzo, Haydee Blanco, María A. Blanco.

4.—Sueño de Verano.
5.—Ronda «El Zapatero», por los niños:

Luis Felipe de la Cruz, Pepito Alvarez, Pepito Ablanedo, Manolo García, Enrique Fernández, Gustavo Luis, Alberto Cancio, César Pérez, Eduardo González, Jorge Queraltó, Ignacio Rodríguez, Isidro López, Rolando Castellanos, Rodolfo Naranjo.

6.—Mariposa. Fantasía, por la niña Lilia Romero.
7.—Comedia. Se solicita Criada.

REPARTO

Srta. Emilia, Carmita Junquera; Srta. Rosa, Olga Díaz; Sra. Mauricia, Encarnación Leivas; Atilana, Elvira Santalla; Doncella, Mercedes Martínez; Criada 1a., Lydia Mendoza; Criada 2a., Amada Suárez; Criada 3a., Honorinda Crespo.

8.—En la Playa, por los niños: Marineros.

Juan J. Penabad, Antero Becerra, Jesús Poblet, Jaime Austrich, Rosendo Cancio, Manuel Vila, Eduardo Rodríguez, Rafael Suárez, Emilio Cancio, Mario Guerra, Isidro Fernández, Horacio León, Francisco Pérez, Rosendo Díaz.

Capitán: Andrés Carballeira.

Abanderadas: Aida Cuervo y María M. González.

9.—Repartición de Premios y Diplomas.
10.—Palabras por el doctor Juan J. Remos.
11.—Ejercicios Calisténicos, por las niñas:

Delia Díaz, Olga Díaz, Mercedes Montes de Oca, Olga Calvo, Lilia Romero, Encarnación Leivas, Lidia Mendoza, Olga Pérez, Honorinda Crespo, Angelina Suárez, Amada Suárez, Carmita Junquera, Olga Junquera, Caridad Cuervo, Mercedes Martínez, Herminia Alonso.

Acompañadas al piano, por la niña Esther Martínez.

12.—Poesías por el niño Miguel Palmer Sánchez.
13.—Coro Las Espigadoras, por las niñas: Catalina, Carmita Junquera.

CORO

Delia Díaz, Mercedes Montes de Oca, Olga Calvo, Lilia Romero, Encarnación Leivas, Carmen González, Olga Pérez, Olga Junquera, Olga Díaz, Lidia Mendoza, Angelina Suárez, Honorinda Crespo, Mercedes Martínez, Amada Suárez.

14.—El Hada del Bosque. Cuadro Plástico.
15.—El Mambí. Criolla, por los niños:

Secundino López, Ramón Vera, José López, José Luis, Rosendo López, Francisco Lougedo, Eduardo Trastoi, Miguel Suárez, Manuel García, Andrés Carballeira, Gustavo Becerra, Antonio Calero, Jesús Quevedo, Roberto Gutiérrez, José Suárez.

16.—Apoteosis.

El DIARIO Hablado

es símbolo de progreso y de eficiencia, y de suprema comodidad y beneficio para el radiooyente y el anunciante avisado, que entrega al éter la difusión de la bondad de sus productos.

MONTE 180 TEL. A-3606

La Casa Grande

alquilamos sillas de tijera

JUEGOS DE SALA, COMEDOR Y CUARTO

$1.50 SEMANAL

Acusación hecha por un abogado a un "garrotero"

Entrando por una casa que está desalquilada, robaron en otra de S. Rafael, $80

Octavio Orta Menéndez, doctor en derecho y vecino de Serrano 46, denunció en la Policía Judicial, que necesitando con urgencia la suma de cien pesos, la obtuvo del prestamista Salvador Briguela y Pérez, vecino de Marina 3, en Jesús del Monte, quien le hizo firmar un documento y como se atrasara en el pago de dos mensualidades, lo ha amenazado de acusarlo de un delito de estafa con el documento, que obra en su poder suscrito por el denunciante.

PERJUDICADO EN TRES PESOS

Denunció en la Policía Judicial Francisco Sánchez y Gómez, conductor número 373, de la Havana Electric y vecino de Benjumeda y Subirana que de la taquilla de la estación del Vedado, le habían sustraído dos compobantes de pago avalorados en tres pesos sesenta y cinco centavos, cantidad que tiene que reintegrar a la compañía.

ROBO DE PRENDAS POR VALOR DE $80.

Teodoro del Río y Rodríguez, vecino de San Rafael 62 altos, letra B, denunció en la Policía Judicial que de su domicilio le han robado prendas que aprecia en la cantidad de 80 pesos, sin que tenga sospechas de persona alguna. Los ladrones penetraron por la casa contigua, que se encuentra desalquilada.

PERSEGUIDO Y AMENAZADO POR UNA MUJER

Denunció en la Policía Judicial Ramón Ledo y Boan, vecino de Carlos III número 265, que sostuvo relaciones con una mujer nombrada Emilia Arean García, vecina de Bernaza y Obrapía, relaciones que dió por terminadas y debido a ello, diariamente es perseguido y amenazado por la citada Emilia y temeroso de que pueda ser víctima de alguna venganza, determinó poner el hecho en conocimiento de la policía.

DETENIDO «EL GALLEGO ALVAREZ»

También detuvo la Secreta, en su domicilio de San José 141, altos, a José Alvarez Pérez, conocido por «El Gallego Alvarez», natural de Lugo, de 68 años de edad y padre de los hermanos Pedro, José y Narciso, que perecieron hace poco en un encuentro con la fuerza pública en el camino de Colón a Manacas. El detenido fué remitido al Castillo del Príncipe.

UNA JOVEN HA SUFRIDO GRAVES QUEMADURAS POR EL CUERPO, CASUALMENTE

En el centro de socorro de Arroyo Apolo fué asistida de graves quemaduras diseminadas por el cuerpo María Martínez Herrera, natural de Matanzas, de 29 años de edad, viuda y vecina de San Anastasio letra D, en la Víbora, que se produjo casualmente al volcársele por encima un jarro que contenía agua hirviente.

Venta inaudita

NUNCA ha visto usted nada como ésto:

PRECIO INAUDITO por $25

jueguitos de cuarto para niños

COMPUESTO DE:

escaparate
cuna y colchoneta
silla de servicio
y percherito

La Venta inaudita LIFE terminará en Agosto. Pocos días faltan para darle fin a los precios mas sensacionales de la máxima colchonería de la República

HOY, SIN FALTA, VAYA A

La Casa Life

TENIENTE REY Y HABANA. Teléfono A-6724.

SAN RAFAEL Y RAYO Teléfono M-7063

BELASCOAIN NUM. 24 Teléfono U-8666

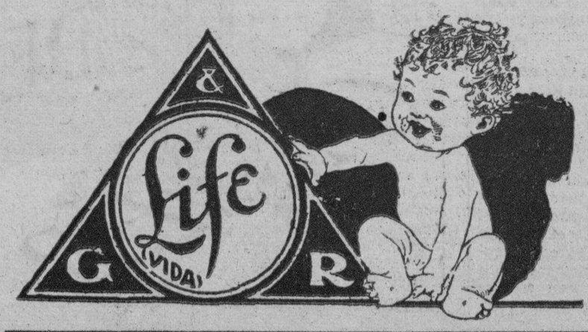

MULTIPLE

M.E.C.D. 2016

Sociedades Españolas

LAS DAMAS DE COVADONGA EN LA REPUBLICA

En todas las delegaciones que tiene establecidas en el campo, surge el entusiasmo

Cada dia es mayor el entusiasmo que se nota en las Delegaciones de la Asociación de Damas de La Covadonga, que viene constituyendo la Sección de Propaganda de dicha Sociedad.

En el Cotorro existe mucha animación y se están efectuando numerosas inscripciones y esto tiene su explicación. La señorita Estela Iglesia, gentil vecinita del Cotorro sufrió un agudo ataque de apendicitis a los tres dias de inscripta como asociada y fué intervenida quirúrgicamente inmediatamente por el doctor Elpidio Stinces, Director del Sanatorio de la Asociación de Damas de La Covadonga, auxiliado por el doctor Martinez Curbelo y el anestesista doctor Armando Fernández.

Tal operación constituyó un éxito ya que la enferma no tuvo ni un décimo de fiebre y a los ocho dias de operada regresó a su domicilio, encontrándose completamente restablecida.

Estos hechos y la eficiencia de los servicios prestados son el motivo de que cada día sea mayor el número de asociadas que se inscriben en la Asociación de Damas de La Covadonga, que está llamada a figurar a la cabeza de las sociedades de su índole por su organización y por lo meritísimo del cuerpo facultativo que allí presta sus servicios con entusiasmo y aciertos insuperables.

ASOCIACION CANARIA

El Presidente de tan importante sociedad recibió ayer la siguiente elocuente carta:

Dr. Miguel Angel Diaz.

Presidente de la Asociación Canaria.—Habana.

Distinguido señor:

Permitame que me dirija a usted y a la digna Sección de Sanidad demostrándoles por este medio el profundo agradecimiento que en estos momentos siento, como socio de la Asociación Canaria, al ver con la dignidad y patriotismo que habéis colocado la bandera de nuestra Institución.

Estimo yo que al cumplir con vuestro deber habéis interpretado fielmente la voluntad de vuestros coasociados que estábamos dispuestos a caer pero no a humillarnos.

De usted con el mayor respeto y consideración.

(Firmado) **Enrique NAVARRO**

GRAN BAILE MENSUAL EN EL CENTRO BALEAR

Se reunieron los componentes de la Sección de Recreo y Orden del Centro Balear, bajo la presidencia del señor Gabriel Roselló, juntamente con su Comité de Damas que, como siempre, aportó sus iniciativas y entusiasmos en todos los asuntos que se solicitó su valosa cooperación. Hicieron uso de la palabra, entre otras, la distinguida y bella señorita Lolita Ribot, Presidenta del Comité señorita Emilita Duimovich y señorita Candita Cabarcos.

Entre los interesantes asuntos que se trataron figura el acuerdo adoptado de celebrar el baile mensual el segundo miércoles de cada mes; esperando que como el último celebrado, los precedentes tendrán el mismo éxito.

Esta Sección no echa en olvido a los socios y asociadas del Centro Balear para proporcionarles los ratos de expansión y alegría que bien merecen por el apoyo constante que vienen prestando en todos los asuntos sociales en que su concurso es menester.

Después de terminada tan interesante reunión, se bailó en los salones del segundo piso hasta hora avanzada de la tarde.

La señora Rosario Pérez de Martinez, Presidenta del Comité de Damas de Propaganda e Inmigración, recuerda a todas las asociadas del Centro Balear que estén interesadas en el concurso que venció el dia 24 de los corrientes, que el próximo domingo dia 31 del actual a las ocho de la noche serán repartidos los vallosos regalos que se distribuirán entre las asocialas que mayor número de nuevas inscripciones hayan presentado.

LOS DE PUENTEDEUME EN LOS JARDINES DE «LA POLAR»

Por informes que nos ha facilitado el señor P. Anca, Secretario de esta Sociedad, la merienda que celebrarán los Eumeses el día 31 en los jardines de La Polar, será un verdadero triunfo de la comisión organizadora, pues, a juzgar por las invitaciones solicitadas por los señores asociados, todos prometen asistir, para dar una nota de verdadero amor, rememorando así los recuerdos de su lejano terruño.

Ya pocas invitaciones quedan disponibles en Secretaría, y el asociado que no la reciba, puede pasar por la Secretaría, de 8 a 10 de la noche, que le será facilitada.

La Terraza China recordará a los eumeses, todos los encantos de sus famosos Tejos, trasladándoles a los paisajes del Río Eume.

La Comisión prepara una agradable sorpresa para rememorar todas las añoranzas de una excursión por el Eume.

VELADA TEATRAL EN «ARTISTICA GALLEGA»

Tendrá efecto el sábado día seis del próximo mes de agosto, en los salones sociales de Zulueta 46, representándose la comedia «Antoñita la del guardia, más vale maña que fuerza», hay que suponer que será un gran acontecimiento, dado el carácter de la obra, que es admirable por su chistoso y alegre desarrollo, y por los buenos elementos que en ella toman parte, que son de grande cualidades artísticas.

JUNTAS DIRECTIVAS

HIJOS DE CABRANES: hoy, dia 29, celebrará Junta Directiva en el Centro Asturiano, a las ocho y media de la noche.

HIJOS DE LA CAPELA: celebrarán Junta general hoy, dia 29 a las ocho y media de la noche, en el Centro Gallego.

CENTRO ASTURIANO: Hoy, a las ocho y media de la noche, se reunirá en sesión la Junta Directiva de este Centro.

HIJOS DE CERDIDO: Celebrará Junta General, el domingo próximo, a las dos de la tarde, en el Centro Gallego.

COLONIA PALENTINA: Celebrará Junta General Reglamentaria, hoy, día 29 del actual, a las ocho y media de la noche, en el Centro Castellano.

GRAN CALZADA EN SANATORIO C. CASTELLANO

Una magnífica obra que será inaugurada y bendita el próx. domingo, día 31 del actual

Terminadas las obras de pavimentación de la calzada de la casa de Salud «Santa Teresa de Jesús», que han estado a cargo del señor Manuel Bajo Geijo, Presidente de la Comisión se ha fijado definitivamente el domingo 31 del actual, para la bendición e inauguración de la nueva vía que pone en comunicación todo el interior del Sanatorio con la calzada o Carretera Central.

Ha sido una oobra grandiosa digna de quien la inició y merecedor de los mayores elogios quien con fe inquebrantable y entusiasmos sin límites, se propuso concluir las obras afrontando los mayores y más difíciles esfuerzos el señor Bajo, una vez más ha estado a la altura que sus entusiasmos y amor a la causa le han caracterizado.

Para festejar como es debido el acontecimiento en cuestión, se ha organizado un bonito festival, invitándose por este medio a todos los asociados y asociadas a fin de que concurran el domingo 31 a la casa de salud a las nueve de la mañana, para tomar parte en el trascendental acontecimiento. Se obsequiará a los asistentes con un «buffet» especial, después de la ceremonia de la bendición de la calzada, al que ha sido invitado el Rvdo. Padre Agustino, Fernández, que gentilmente ha prometido disponer y desarrollar el acto religioso.

ATRACTIVOS PARA «LA VERBENA DEL VIAJANTE»

Puede asegurarse ya que «La Verbena del Viajante», que tendrá efecto en la noche del sábado seis de agosto en la espaciosa Quinta «Bastien», de 29 y Paseo, Vedado, constituirá un memorable acontecimiento, dada la cuidadosa organización de que viene siendo objeto por parte de la Junta Directiva de la Asociación de Viajantes y su activísima Comisión Organizadora, que tienen el decidido empeño de que su fiesta deje gratos recuerdos a cuantos concurran a ella.

Nuestras principales industrias y comercios han contribuído con sus variados productos, demostrando así el bien ganado afecto que profesan a la simpática Asociación de Viajantes.

Esta variedad de obsequios, se traducirá en numerosos regalos para las damas que den realce a la fiesta con su presencia.

COMODO-FRESCO
VITI
ELEGANTE - PERFECTO

LOS ACUERDOS DIRECTIVOS DE Ctro. MONTAÑES

Volvió a la Presidencia el presidente Benito Cortines, que goza de alta popularidad

El señor Jacinto Gutiérrez consecuente Secretario del Centro Montañés, nos dice lo más importante de lo acoecido en la sesión de Directiva celebrada en la noche de ayer:

Fueron abrobadas las actas anteriores.

Tomó nuevamente posesión de su carga de Presidente General, el señor Benito Cortines, que se encontraba en uso de licencia, habiéndole hecho entrega de dicho cargo el señor Francisco Salaya que actuaba de Presidente por sustitución reglamentaria.

Se aprobaron los Informes de las Secciones de Propaganda, Recreo y Orden y Cultura y Bellas Artes.

Se dió cuenta del hermoso acto llevado a efecto en dias pasados, con motivo de la entrega del título de «Hijo Adoptivo de la Provincia de Santander», al señor Julio Blanco Herrera.

Fueron aprobados la relación de Altas y Bajas y el Balance de Tesorería, correspondientes al mes de Junio próximo pasado.

Se dió cuenta de la facilidad que ofrece la Sociedad de inscribir a todos sus asociados en el Registro de Extranjeros, creado por reciente Decreto, a cuyo efecto se invita a los mismos para que acudan a la Secretaría social a fin de llenar los modelos confeccionados por dicho Registro.

ASOCIACION DETALLISTAS DEL CARBON VEGETAL

Hoy dia 29 a las nueve de la noche, celebrará junta general ordinaria esta importante asociación industrial que ha de ser del agrado de todos sus socios, y los que fueron ya que especialmente se les invita para ese acto, pues en ella habrá de plantear nuestro buen amigo y Secretario de la Asociación Celestino Alvarez Huerta, importantes medidas para la defensa de la industria del carbón, y la reforma del Reglamento actual.

Descanso dominical. Una jira anual. Fondo benéfico para los asociados y Panteón social y otras cosas más es cuanto pretende llevar a cabo en la Asociación el señor Alvarez Huerta.

Para conseguirlo cuenta con la ayuda de todos los carboneros, tanto socios como no socios. El confia que no abandonarán a esta Asociación que en todo momento ha sido y es la defensora y protectora de su industria.

DEL SANATORIO «HIJAS DE GALICIA»
INGRESOS

María Remedios Copa, Emilia Pidre, Antonia Vizoso, María Dolores Suárez, Manuela Dacal Rodríguez, Rosa Luisa Fernández, Julia Valcárcel Gómez, Remedios Lorenzo, Emerita García, Mercedes Tuñas.

ALTAS

Isabel Pardal Fernández, Asunción Fernández, Isabel Blanco del Rosal, Pura Méndez, Estrella López, Cristina Alvarez y Dionisia Diéguez.

CONTINUA LA DIRECTIVA DEL CENTRO ASTURIANO

Para la noche de hoy se encuentra convocada la Junta Directiva a sesión ordinaria continuación de la sesión anterior.

Corresponde en la sesión de hoy dar cuenta del informe que ha de presentar a la Junta General la Comisión de Glosa correspondiente al segundo trimestre del año en curso, el que será transcripto a los organismos que corresponden para su conocimiento y efectos oportunos, y de varias comunicaciones que se encuentran pendientes de la sesión anterior.

La boca que despierta deseos de besarla

La boca, para invitar la caricia de sus besos, debe lucir dientes de blancura perfecta—debe tener un aliento puro y agradable. Es cosa fácil, cepillándose los dientes por la mañana y por la noche, con el dentífrico Colgate. Colgate no sólo limpia los dientes y les da brillo hermosísimo, sino que además,—usted *siente* que su sabor agradable y delicioso *le deja la boca fresca, el aliento puro y perfumado.* Cómprelo hoy mismo.

Mal Aliento lo causan a veces los residuos alimenticios entre los dientes. Colgate corrige esta condición.

Colgate contiene más que los otros de igual precio. Uselo con el cepillo mojado.

ADCJ3214S

ACUERDOS DIRECTIVOS DE LOS DE VILLAVICIOSA

Se reunieron los componentes de esta magnífica Sociedad con el fin de celebrar Junta General ordinaria, bajo la presidencia del señor José García Bonera, actuando de Secretario el señor García Sopeña.

Es aprobada la orden del día y las actas anteriores.

En correspondencia son leídas varias comunicaciones dándose por enterada.

Informan las secciones y la de expedientes de conocer el resultado de su investigación, referente al expediente sobre una solicitud de socorro, la Junta premia la labor del compañero, felicitándole por el trabajo tan completo presentado.

La de Beneficencia también informa verbalmente e indica la forma en que viene visitando los enfermos en la quinta y en las casa particulares de los asociados.

Son nombrados los nuevos comisiodos para glosar el último trimestre.

El Tesorero presenta el Balance General que arroja un gran saldo a favor de la Sociedad.

En asuntos generales fueron discutidas varias proposiciones en bien de todos los asociados.

Acto seguido es entregado un diploma de Socio de Mérito de esta Sociedad al asociado señor Ernesto Palacio por su constante labor, siendo Secretario de esta Sociedad.

Una vez entregado al señor Palacios, da las gracias por el premio inmerecido y con frases llenas de agradecimiento creyendo que sus paisanos lo premian más por su simpatía que por su trabajo al cual todos son merecedores porque su comportamiento ha sido con la ayuda de todos porque él cumplió con el mandato que la mayoría le encomendó.

Seguidamente le contesta el señor Sopeña, actual Secretario que elogia su trabajo cuando era Secretario y explica en la forma en que se hizo cargo de la Secretaría y en la forma correcta que entregó su trabajo, siendo muy aplaudido.

El DIARIO Hablado
Se trasmite todos los dias

LA NOCHE PREDILECTA DEL CENTRO ASTURIANO

Grandes sorpresas anuncian los «Diplomáticos» que acaudilla Emilio Castrillón, que el cronista no está autorizado a describir porque entonces dejarían de serlo, pero que maravillarán a las damitas concurrentes a la fiesta.

Varios conjuntos musicales avalorarán el acto, entre ellos los afamados «Daiquirí», con catorce ejecutantes, «Marcelina González» y «Habana». Todos ellos están realizando afanosos ensayos de nuevas y predilectas piezas musicales, y que en la noche del día 30 del presente deleitarán a los concurrentes a la fiesta del Centro Asturiano.

No faltará la nota cortés. Podrán disfrutar de la fiesta los asociados de las instituciones hermanas, con sólo abonar la cantidad de cuarenta centavos por servicio de guardarropía. El hermoso salón del Centro y la deliciosa y amplia terraza, se verán colmados esa noche de inmenmenso gentío, ávido de disfrutar de una Noche Predilecta.

SUSPENDIDA LA GENERAL EN DEPENDIENTES

Por orden de la Comandancia Militar de la Habana, ha sido suspendidoa la Junta General citada por la Presidencia reglamentariamente y que debia celebrarse en la noche d hoy, virnes.

LA REGENTE

AVISO

Se pone en conocimiento de aquellas personas que tienen prendas empeñadas en esta casa y adeudan más de 6 meses de intereses, pasen a pagar los mismos para evitar que dichas prendas vayan a la subasta que se verificará el día 8 de Agosto a las ocho y media de la mañna.

LA REGENTE
Capín, García y Cia.
NEPTUNO y AMISTAD
Teléfono A-4376.

HABANERAS

LA MODA ACTUAL

ELEGANTE TRAJE DE COMIDA

Este modelo de rico encaje de oro, de líneas muy sencillas, pero muy chic.

Lleva una chaqueta de terciopelo transparente color rojo-naranja que favorece mucho.

Sandalias de piel dorada, y peinado ondulado.

SOBRE MODAS

Nunca nos cansamos del tema.

La moda debe señalarnos el camino; pero no la obligación de seguirla ciegamente.

La mujer elegante, comprendiendo esto hoy más que nunca, trata de demostrar su personalidad por medio de sus colores favoritos, por aquellos que mejor le sientan.

Toman los consejos de los árbitros de la moda como excepción y con la sola intención de adaptar sus ideas a las propias.

Es un mérito para la mujer moderna presentarse ante los escudriñadores ojos de los críticos de salones y paseos, con el producto de su propio juicio y una personalidad propia.

Hoy el traje femenino se divide en dos clases: el traje de noche y la ropa sport.

Los trajes sport compendian la concepción de la vida de la mujer moderna.

Son elegantes, cómodos, quedan bien a cualquier mujer y hasta las rejuvenece. Pueden con ellos realizar cualquier trabajo o juego de sport. Ofrecen un buen aspecto y son cómodos.

BAÑOS DE MAR

La última moda es tostarse al sol de la playa, así es que vemos, a cada momento, personas que han cambiado tanto su aspecto que se hace difícil conocerlas.

No hay nada más saludable que el sol cuando se toma a conciencia.

Con frecuencia los médicos recomiendan baños de sol para ciertas enfermedades; pero es indudable que todas las personas, pueden tomarlo en una playa antes de su baño de mar.

Para los niños, el baño de mar y de sol es la vida. Compárese el aspecto del niño que los recibe con los que no, y se notará la diferencia.

El mejor momento para bañarse en el mar es por la mañana y no se debe penetrar en el agua sofocado. Se debe entrar rápidamente en el agua y quedarse dentro de ella hasta que se salga definitivamente, para evitar enfriamientos.

El baño de mar no debe durar mucho tiempo y al salir tener buen cuidado de cubrirse con una capa.

No debe bañarse a los niños hasta los tres o cuatro años y menos obligarlos a penetrar en el agua, cuando ellos no quieren. Esto los volvería nerviosos y en vez de un bien, les podría traer malas consecuencias.

A veces se ven niños que horrorizados por las olas o por la inmensidad del agua, se les ha alterado tanto su sistema nervioso, que luego han padecido de ataques.

El niño debe empezar por jugar en la playa, saturándose de sol y aire salino y cuando le haya perdido el miedo al mar, él mismo irá junto a las olas y reirá al recibir sus caricias.

ME BESABA MUCHO...

Me besaba mucho, como si temiera
irse muy temprano... Su cariño era
inquieto, nervioso.

Yo no comprendía
tan febril premura. Mi intención grosera
nunca vió muy lejos...
¡Ella presentía!

Ella presentía que era corto el plazo,
que la vela herida por el latigazo
del viento, aguardaba ya... y en su ansiedad
quería dejarme su alma en cada abrazo.
poner en sus besos una eternidad.

Amado Nervo.

CONSEJOS PRACTICOS

Para las manchas de grasa.

Es muy corriente, en una comida, o té, que caiga una mancha de grasa en la ropa.

Lo mejor es no tocarla hasta llegar a nuestra casa; entonces, se cubre totalmente la mancha con magnesia calcinada, tratando de incrustar bien el polvo en el tejido de la tela. Cuando se crea que la magnesia ha absorbido la grasa, se sacude y se cepilla bien.

MENU DEL DIA

Almuerzo

Martini cocktail.
Tortilla de queso.
Cabrillas Cocolvert.
Pastel de maíz tierno con pollo.
Ensalada de espárragos.
Manzanas a la reina.

Comida

Grate fruit.
Consommé Primavera.
Croquetas mixtas.
Piernas de carnero frías con jalea.
Ensalada de quimbombó.
Gelatina de frutas.

RECETAS

Sopa Escudella para diez personas. Después de preparado el caldo bien sustancioso de gallina, con un hueso de jamón, carne de pecho, un chorizo, un cuarto de libra de garbanzos remojados y otro de judías blancas se le hace un buen sofrito.

Cuando esté todo esto hirviendo, se agregan dos zanahorias en ruedas, media libra de habichuelas peladas, una libra de papa picada en cuadraditos, un pedazo de col y dos cebollas en rebanadas.

A la media hora se echarán fideos finos y gruesos y un cuarto de arroz Valencia.

Se preparan aparte unas albóndigas con una libra de carne de puerco picada, dos huevos, un poco de miga de pan mojado en caldo, un diente de ajo, un poco de cebolla picada, pimienta, perejil y sal al gusto; se une y se forman las bolas con harina de Castilla, luego en un batido de huevos y se echan en el caldo.

Se le da a éste el color con azafrán y se pone a cocinar a fuego lento.

M. R. de FONTANILLS

Un médico expulsado de la Federación, sin pertenecer a ella

Dice el interesado que no se posible echar de un lugar a quien nunca hubo entrado allí

Habana, julio 22 de 1932.

Sr. Director de DIARIO DE LA MARINA.

Ciudad.

Muy señor mío:

En atención a haberse publicado en el periódico de su digna dirección que la Federación Médica había acordado y ratificado mi expulsión de ella, me permito rogarle encarecidamente rectifique en su popular periódico y haga constar que jamás he pertenecido a la Federación Médica, y eso de sobra lo sabe esa Asociación que antes de acordar mi expulsión debe haber revisado las listas de socios y los recibos expedidos, y por otra parte debe haberse dado cuenta también de que no era posible que lo fuera por prohibirlo un decreto presidencial, por ser yo retirado de la Marina de Guerra.

Así que huelga y está de más la expulsión y la ratificación, porque es imposible expulsar a una persona de un lugar en donde jamás ha entrado.

Muchas gracias por su bondad y queda de Ud.

Muy atentamente,

Dr. Rafael Menéndez Benitez

COMA CARNE

EL ALIMENTO MAS COMPLETO

LLENO DE VITAMINAS.

DE 1a. A 15
DE 2a. A 10
DE 3a. A 5

Novillos de Camagüey y Oriente

Toda de Novillos de Primera, sanos, limpios, cebados en Camagüey y Oriente.

USTED PUEDE COMPRAR ESTA CARNE EN LAS SIGUIENTES CARNICERIAS:

Ramón Reymundez, 1 y 35 Vedado.
Marcelino Pérez, 35, Ayestarán.
Antonio Alvarez, 37, Aguiar.
Ramón Ferreiro, 801, Cerro.
Ramón Ferreiro, 833, Cerro.
Ramón Ferreiro, 53, Consulado.
Pedro Formoso, 82, Estévez.
Ezequiel Robles, 34, Gervasio.
José Gomeira, 79, Gervasio.
Pedro Formoso, 198, Gloria.
Antonio Méndez, 135, Habana.
Francisco Alvarez, 54, Inquisidor.
M. Reymundez, 14, Jesús María.
Juan González, 703, Jesús del Monte.
M. Reymundez, 90, Paula.
Manuel Nava, 22, Peñalver.
Constantino González, Paz y S. Suárez.
José López, Rosa E. y Municipio.
José Galdrú, 83, Sol.
Antonio Alvarez, 65, Zanja.
Faustino Cortina, 48, San Mariano.
José Morado, 206, Neptuno.
Santiago Fernández, 59, Mercado Unco.
Manuel Díaz, 41, San Nicolás.
R. L. Warren, 83, Aguila.

EL ALIMENTO MAS BARATO

EL ALIMENTO POR EXCELENCIA

NUTRE Y NO ENGORDA

REPONE EL MUSCULO CON EL MUSCULO.

EL NERVIO CON EL NERVIO

LA SANGRE CON LA SANGRE.

A 15.10. y a 5. CENTAVOS

16 EN CADA CAJETILLA

¡UN BATALLON DE CIGARROS!
...por el precio de siempre...
PRESIDENTES DE GENER

M.E.C.D. 2016

Para ELLAS y Para ELLOS

CONSULTORIO

Por la Doctora HERMINIA PLANAS

VENUS SACRATISIMA

Una estatua de Venus Citerea
vió un abad en un huerto abando-
(nado;
la vistió, y con fervor
llevándosela al templo de una aldea,
transformó, aquella afrenta del pa-
(sado
en virgen del pudor.

¡Grande impiedad! ¡La diosa que en
(Oriente
se hace adorar porque al desnudo os-
(tenta
su hermosura carnal,
cubierta con un velo en Occidente,
encantando a los fieles, representa
la belleza moral!

¡Hondos misterios de la fe que ig-
(noro!
se deja Venus contemplar sin velo,
y es ideal lo real.

Mas se cubre después con seda y oro,
y Venus pasa del Olimpo al Cielo
y es lo real ideal.

Ramón de Campoamor.

* * *

Dra. Herminia Planas,
DIARIO DE LA MARINA.
Prado 102.
Habana.

* * *

ENCUESTA

«¿Qué película, a juicio de usted, ha sido la mejor producción del año, y por qué?».

Dra. Herminia Planas,
DIARIO DE LA MARINA.
Ciudad.

«¿Cuál es la mejor película del año?»

Pues a mi juicio, ha sido «Alma Libre». Por lo humano de su argumento; por la espléndida escenificación de la obra y la importante labor que desarrollan en ella John Barrimore, Norma Shearer, Clak Gable y demás artistas que trabajan en ella, haciendo un conjunto admirable de artistas de primer orden.

¡Ah! Y por qué en «Alma Libre», Norma Shearer está espléndida...

Michael.

«VILLACLARENA»

Todavía le queda tiempo para dar su paseito a New York, dentro de las vacaciones de verano. Con un presupuesto corto, lo puede realizar.

Si me manda sobre franqueado le remitiré tarjeta de una casa de huéspedes, que le recomiendo sinceramente como un lugar respetable, al mismo tiempo que ameno por el conjunto de personas que allí vive y visitan la casa diariamente, atraídas por las comidas adaptadas al gusto y necesidades nuestras. Si lo prefiere escriba para más informes, a «Mrs. María Sánchez, 540. West. 144 St. (Ap. 1. N. Y. City».

Mrs. Sánchez se hace también cargo de estudiantes—jóvenes y muchachas—que deseen concurrir a Escuelas o Universidades, viviendo fuera de ellas. Para los que tiene especiales atenciones. Si le escribe puede decirle que soy quien la recomienda.

Mrs. Sánchez es una buena amiga y tendrá gusto en complacerla.

* * *

«PELONCITA»

En los departamentos de perfumería de nuestras principales tiendas capitalinas, «El Encanto», de seguro, en Droguería Sarrá y en general, en las mejores boticas, obtendrá la pomada «Liliana», que le comiendo como medio excelente para que su cabellera se pueble de nuevo en corto tiempo.

Si visita la peluquería «Michael», de San José número 5, casi esquina a Aguila, y solicita masajes del cuero cabelludo con la pomada «Liliana», obtendrá un resultado mucho más rápido. Procure que sea el mismo «Michael», el que haga el tratamiento.

Es procedimiento infalible para recuperar la salud y belleza de su cabellera.

* * *

«GUAJIRITA JULIA»: (Sancti Spíritus).

Escriba señor Plácido Piñeiro, «La Propagandista». Monte 87, Habana. Le mandará lista libros cocina y sus precios.

(Dígale que es una lectora de este Consultorio: «Para Ellos y Para Ellas» quien lo solicita.

* * *

«ESMERALDA»

Contra la excesiva traspiración de las manos, hay varias recetas, pero lo principal son los frecuentes lavados, añadiendo vinagre o soluciones de tanino al 5 por ciento, en alcohol diluído.

(El Agua de Colonia, es buena, especialmente recomendable la de Agustín Reyes).

Esta fórmula es también buena:

Bórax	10	gramos
Glicerina	8	5
Agua de Rosas ..	125	5

* * *

«IMPACIENTE»: (Caibarién)

Para lograr contestación rápida, no basta enviar sellos. Es indispensable el sobre con dirección escrita y sello pegado.

* * *

LA SOLUCION DEL PROBLEMA

Una linda muchacha de diez años, hija de un magistrado de la Audiencia de lo criminal, y aplicadísima alumna mediopensionista del mejor Colegio de la ciudad, terminadas las tareas del día, ha vuelto a su casa a la hora de costumbre.

Apenas se ha quitado el sombrero y el abrigo y ha dado una docena de estrepitosos besos a sus papás, sin entretenerse, como otras veces, en charlar y jugar con su hermanito pequeño, coge de entre sus libros un cuaderno y se abisma en su lectura.

—¿Qué es eso, hijita, que lees con tanto afán?

—El problema. Un problema de aritmética que tenemos que llevar resuelto mañana y que me parece de muy difícil solución.

—A ver, a ver.

—«Un negociante en vinos (lee la niña) mezcla en un tonel, de 228 litros de cabida, 60 litros de vinos de tres pesetas el litro, 40 litros de 23 pesetas el decálitro; cinco litros de alcohol, de cuatro pesetas el litro y acaba de llenar completamente el tonel con agua del pozo. A los pocos días vende la mezcla así obtenida a cinco pesetas el litro. ¿Qué es lo que se ha ganado el negociante, con esta operación?

—¡Dos años de presidio!

Esta solución inesperada la ha dado el magistrado sin poder contenerse.

* * *

«DELIA B.»

Con agregar mayor cantidad del jabón de Castilla, logrará su deseo. Haga nuevos ensayos y dígame el resultado.

(¿Olvidó el sobre?)

Si escribe de nuevo, sírvase recordar asunto.

* * *

«CASERA»

Las uñas se deben cortar, no a cercén, sino al nivel de los dedos y siguiendo su contorno circular. Se lavan y se cepillan con diversas sustancias, pero generalmente con jabón.

Lo mejor es cortarlas después de lavarse las manos, porque entonces estarán más blandas. El tejido circundante, especialmente por la base, no debe cortarse nunca, sino que a lo más sele replegará hacia atrás, o se le repasará con un cepillo.

El limón es una de las sustancias más empleadas para la conservación de las uñas. Las mantiene limpias y evita la formación de películas en su base.

Para cuitar las manchas de frutas de las uñas, se les aplica sal de acederas, (sin olvidar que se trata de una **sustancia venenosa**).

Lloraba por nada

"A LOS dieciocho años tuve mi primer hijo. Al año tuve una operación grave, después la grippe y un decaimiento nervioso."

"Mi abuela nos habló del Compuesto Vegetal de Lydia E. Pinkham y he tomado seis botellas con resultado maravilloso."

"Estoy muy agradecida por haber recobrado la salud, porque me sentía tan de malhumor que creo que hasta mi marido se estaba cansando de mí."

Sra. R. C. Hoffman, 1231 Barthold St., Ft. Wayne, Ind., E. U. A.

COMPUESTO VEGETAL DE

Lydia E. Pinkham

PUERTO

EL PENNSYLVANIA.— El vapor americano Pennsylvania de la Panama Pacific llegará en la mañana de hoy, procedente de San Francisco de California, conduciendo carga general y 21 pasajeros para la Habana y 189 en tránsito para Nueva York.

EL MAASDAM.— Para los puertos de Canarias y Rotterdam vía Vigo y Coruña, salió el vapor holandés Maasdam, que lleva 840 pasajeros en su casi totalidad de tercera clase y además un importante cargamento de tabaco en rama con destino a España; así como piezas de caoba, miel de abeja, y para Canarias tabaco en rama y torcido, cigarros, dulce de guayaba, aguardiente y picadura.

HALLAZGO.— El aduanero numero 100 halló flotando frente al muelle de Caballería una cartera conteniendo un título de chofer a nombre de Manuel Rodríguez Gómez, número 11770, una circulación y un pase militar todo lo cual quedó depositado en la policía del puerto.

LESIONADA.— Transitando por terrenos de la ampliación del Malecón, resultó lesionada levemente y de manera casual la menor Hilda Lafonte, vecina de San Lázaro número 47.

EL GOLFOLD.— Este vapor noruego llegó de Nueva Orleans con carbón.

EL ESTRADA PALMA.— El ferry Estrada Palma llegó de Key West con wagones de carga general.

EL CALAMARES.— De Puerto Limón y Cristóbal llegó el vapor americano Calamares, que trajo 18 pasajeros para la Habana y conduce cargamento de frutas y 63 pasajeros en tránsito.

En este vapor llegó el científico americano Thomas Barbour de la Universidad de Howard, quien pasará una temporada en la finca Soledad y quien realiza estudios de Botánica.

LOS QUE EMBARCAN.— En el Calamares para Nueva York embarcaron el propietario de nuestro colega «El Mundo», señor Rafael Govín y familia; Ana Espino; A. D. Frenshaw, este último de la United Fruit Co. en Preston.

LOS QUE VAN EN EL LEERDAM.—En el vapor holandés Leerdam embarcaron para Europa el doctor Miguel Pérez Camacho e hijas; Antonio José Pérez, administrador del Central Estrella y familia; Auspicio Martínez; Busto Henríquez Marrero; Delfín Boveda Villanueva; María Piñeiro Martínez e hijos; Francisco Monzón e hijo; Juan Triana Tabares y señora.

EL JARDINERO DESCUBRIDOR DE LA BOMBA SORBETERA.—En este vapor embarcó el ciudadano español Elpidio Martínez y González, quien descubrió la bomba sorbetera ocupada en la Quinta Avenida, en Marianao.

MAS DE 800 EXCURSIONISTAS.—Mañana y pasado llegarán en los vapores Cuba y Florida más de 800 pasajeros turistas.

EL SEATRAIN NEW ORLEANS.—El ferry Seatrain New Orleans llegó de New Orleans con wagones con carga general.

SALIDAS.— Salieron ayer el inglés Kingsborough, para Progreso; el americano Santa Elisa, para Nueva York; el Parismina, para Tela; el ferry Estrada Palma, para Key West; el Granada para Baltimore, el Calamares para Nueva York; el Lcerdam, para Islas Canarias y Rotterdam vía Vigo y Coruña, el Higuera, para Cristóbal.

EL PROFESOR JONES.— Entre los pasajeros del Calamares figura el profesor Chester Lloyd Jones, profesor de Economía de la Universidad de Winsconsin, autor de varios libros sobre las Repúblicas del Caribe, en conexión con los intereses americanos. El estuvo de attaché comercial de su país en Cuba del 20 al 21.

Ahora retorna de una misión cerca de Costa Rica.

UNA ESTRELLA.— También llegó a la Habana en este vapor Miss Noemi Johnson, estrella de la Metro Goldwyin y que actuó como protagonista de las cintas «Los tres mosqueteros», «Río Rita», Earl Carroll y otras.

Fué recibida por el doctor Arturo Antonio Bustamante y familia de quienes será huésped por una semana.

Continuará viaje a Nueva York. en el Quirigua.

Casa de Beneficencia y Maternidad de la Habana

E. P. D.
El Señor

JUAN FRANCISCO ARGUELLES Y RAMOS

PATRONO Y BENEFACTOR DE ESTA CASA
HA FALL ECIDO

Y dispuesto su entierro para las 8 de la mañana del día 29 de los corrientes, los que suscriben a nombre de la Junta de Gobierno, de las Hermanas de la Caridad, de los Empleados y Asilados de la Casa de Beneficencia y Maternidad de la Habana, invitan para la conducción del cadáver desde la casa mortuoria, calle 17 esquina a Baños, Vedado, al Cementerio de Colón, favor que agradecerán.

Habana, Julio 29 de 1932.

Dr. Viriato GUTIERREZ, Presidente.
Dr. Cándido HOYOS. Vice-Presidente.
Dr. Gonzalo AROSTEGUI, Director.
1er Teniente Roberto BECCERA Supervisor.

E. P. D

EL SEÑOR

JUAN FRANCISCO ARGUELLES Y RAMOS

HA FAL LECIDO

(Después de recibir los últimos Sacramentos y la Bendición Papal

Dispuesto su entierro para hoy, día 29, a las ocho y media de la mañana, su viuda, hijos, hijos políticos, hermanos y hermano político en nombre de todos sus familiares suplican a las personas de su amistad se sirvan acompañar el cadáver desde la casa mortuoria 17 y E, Vedado, al Cementerio de Colón, favor que agradecerán.

Habana 29 de Julio de 1932.

Clotilde Claussó viuda de Argüelles, María Josefa y Ramón Argüelles y Claussó, Graciela del Monte de Argüelles, José Ignacio de la Cámara, María (Ausente) y Elicio Argüelles, Francisco Classú (Ausente) R. P. Félix del Val.

Se suplican no envien coronas ni flores.

COMPAÑIA DE JARCIA DE MATANZAS, S. A.

E. P. D.
El Señor

JUAN FRANCISCO ARGUELLES Y RAMOS

Vocal de la Junta Directiva de esta Compañía

HA FALLECIDO

Después de recibir los últimos sacramentos y la Bendición Papal, y habiéndose dispuesto su entierro para hoy, día 29, a las ocho y media de la mañana, el que suscribe invita para acompañar el cadáver desde la casa mortuoria calle 17 y E, Vedado, hasta el Cementerio de Colón, favor que agradecerá.

Habana, Julio 29 de 1932.

Segundo Casteleiro
Presidente

FUNERARIA DE PRIMERA CLASE
ALFREDO FERNANDEZ
SAN MIGUEL 63 TELEFONO A-4348

Robo por valor de cien pesos, en la calle Galiano

Fué detenido un individuo que robó a otro dos pesos, después de picarle el saco

José Ríos Ares, gerente del establecimiento «La Opera», situado en Galiano 70, dió cuenta a la policía que al regresar por la mañana a su comercio, advirtió que una vidriera estaba violentada, faltándole relojes y objetos que aprecia en 100 pesos.

Un vecino cercano, nombrado Manuel García Díaz, manifestó que él sorprendió a los ladrones, los cuales se dieron a la fuga en un automóvil que tenían estacionado en San Miguel y Galiano.

SE FRACTURO UN DEDO

Simón Corral, de 36 años, vecino de Columbia y Miramar, fué asistido en la Quinta La Benéfica, de la fractura del dedo índice derecho, que sufrió en el reparto «Unión», en Regla, donde colocaba un poste del alumbrado público, siendo alcanzada la mano entre este y el cable

DETENIDO POR HURTO

Benigno Morales Casal, vecino de Reina 12, dió cuenta a la policía que encontrándose dormido en San Nicolás y Concordia, le picaron el bolsillo del saco y le sustrajeron la suma de 2 pesos. Por la policía fué detenido el autor, que dijo nombrarse Faustino Hernández Hernández, sin domicilio conocido.

CON UN CLAVIJERO

Berta Nieto Espinosa, de 12 años vecina de Salud 24, fué asistida de graves contusiones por la cabeza, que sufrió al caerle un clavijero, que colgaba del rastro situado en Salud y San Nicolás.

UNA SEÑORA DISPUSO DE MUEBLES QUE COMPRARA A PLAZOS, ANTES DE PAGARLOS

En la Policía Judicial denunció José Vázquez Carballido, establecido en Angeles 3, que le vendió a plazos a Emilia Roble de Alvarez, vecina de Monte 15, un juego de cuarto valorado en 200 pesos. Como dicha señora no pagó los plazos la demandó en el juzgado municipal del Sur, en donde hicieron una transacción, y como tampoco cumplió, trató de recuperar los muebles y entonces se enteró que la señora Roble se los había vendido a Teodoro Merino, vecino de Luisa Quijano 38, en Marianao, por lo que se considera perjudicado en la cantidad de 84 pesos, que era lo que restaba la acusada.

Fué abofeteado un vigilante de ferrocarriles

Rafael Ramírez Capote, que llegó lesionado, del interior de la República, murió, ayer

El Guarda Jurado número 7 de los Ferrocarriles Unidos Ramón García, presentó ante el oficial de guardia en la oncena estación al moreno Víctor Porcerven Betancourt, vecino de Marina y Fábrica, al que acusó de un delito de hurto.

Cuando el vigilante formuló la acusación contra dicho individuo, este indignado protestó de ello y sin que las personas que lo rodeaban pudiera evitarlo se abalanzó sobre su acusador y le propinó fuertes bofetadas, ocasionándole lesiones de carácter leve, de las que fué asistido en el tercer centro de socorro.

Presentado el acusado ante el Juez de Instrucción de la sección quinta, acusado en esta ocasión de un delito de atentado a agente de la autoridad, fué enviado al vivac.

FALLECIMIENTO DE UN LESIONADO

En la casa de salud de la Asociación Cubana, falleció ayer Rafael Ramírez Capote, que ingresó en la misma procedente del interior de la república para ser asistido de graves lesiones.

El cadáver fué entregado a Carlos Manuel Hernández Garmendía, inspector de los Ferrocarriles Unidos, dándose cuenta con lo ocurrido al Juez de Instrucción de Artemisa.

INDIVIDUO ACUSADO DE TRASLADAR MAQUINARIAS QUE TENIA EN ARRIENDO

Saturnino Ortiz y Ortiz, vecino de Figuras 37, denunció en la Policía Judicial que con fecha 23 de marzo de 1932 celebró un contrato verbal con Andrés Cuevas y Rodríguez, vecino de Aguila 98, en el que se hacía constar que la cedía en arrendamiento las maquinarias y utensilios de una fábrica de jabón, los cuales ha trasladado de Luyanó para Guanabacoa, calle de Corral Falso 79, residencia de un tal Ruperto Armas, en cuyo lugar fueron ocupados por la policía.

UN REMEDIO CONOCIDO EN EL MUNDO ENTERO

Desde hace más de 40 años la SOLUCIÓN PAUTAUBEGE ha curado a millones de enfermos atacados de resfriados y de bronquitis. Los médicos del mundo entero la consideran como el remedio más eficaz de todas las enfermedades de los pulmones y de los bronquios.

L. Pautauberge, Paris y todas farmacias

PLATANOS, CAFE Y CACAO.—El Calamares lleva para Nueva York, 73.000 racimos de plátanos, así como cargamentos de café y cacao.

HOTEL
ALAMAC
Broadway y Calle 71
New York

Es, desde hace años, el hotel preferido de todos los cubanos, por su edificio a prueba de incendio, su gran confort su cocina criolla, y el ambiente de «hogar» que en él se respira.

Estas circunstancias lo hacen el sitio ideal de residencia de todas las familias cubanas que visitan ésta ciudad, así como de los más conocidos hombres de negocios de Cuba, de señoras que se ven obligadas por cualquier motivo a viajar solas, de jóvenes estudiantes en los Estados Unidos y de señoritas colegialas.

En el piso tercero se hallan instaladas las oficinas del DIARIO DE LA MARINA con un salón de descanso y lectura a la disposición de todos los cubanos.

Los intérpretes del Hotel estarán en los muelles y estaciones a la llegada de los vapores y trenes.

Cuartos con baño desde $3.00 diarios y $75.00 mensuales. Además la Dirección está dispuesta a estudiar arreglos especiales con los clientes.

Para más informes y solicitud de presupuestos dirigirse a:

Mrs. Evangelina Agüero
Gerente Hispano

Hotel ALAMAC
Broadway & 71st. Street,
New York
CABLE ALAMACOTEL,
NEW YORK.

¿DOLOR
—DE—
MUELAS?
Alivio
Instantáneo
CON
JIFFY

JIFFY es producto de los fabricantes de las Cataplasmas POLORIS Y ACADONA

¡Fresco!

PALABRA MAGICA que adquiere trascendencia vital en esta época del año, en que el rigor del verano agota nuestras energías, impregna nuestra piel y ropas del antipático sudor y nos invade una desagradable sensación de contínuo malestar.

Nosotros colocamos el fresco a su fácil alcance—constante—delicioso—en su hogar u oficina. Disfrútelo a todas horas con un buen

VENTILADOR ELECTRICO

Ahora es el momento de comprarlo, no sólo por lo indispensable que resulta, sino por que ofrecemos las mejores marcas del mercado:

GENERAL ELECTRIC
CENTURY
WESTINGHOUSE

Con una considerable rebaja de precios, brindando además la facilidad de poder liquidarlo en varios meses.

¡NO SE QUEJE DEL CALOR!

Escoja su ventilador eléctrico y será envidiado por quien no disfrute de su deliciosa brisa.

Cía. Cubana de Electricidad
A las Ordenes del Público

M.E.C.D. 2016

Impugnada ante el T. S. E. la postulación del candidato liberal a Alcalde del término de Cruces

Información Telegráfica DEL INTERIOR DE LA ISLA

POR NUESTROS CORRESPONSALES

Pinar del Río

MUERE QUEMADA UNA JOVEN

PINAR DEL RIO, julio 28.—DIARIO, Habana.

María Torres Causeil, joven de 15 años de edad, vecina de Consolación del Sur, falleció hoy a consecuencia de las graves quemaduras que sufrió en los brazos, espalda y tórax al incendiársele las ropas en ocasión de estar en su domicilio y acercar una botella de alcohol a la candela, explotando el líquido.

9.200 CUJES DE TABACO DESTRUIDOS

Un violento incendio, al parecer ocasionado por una descarga eléctrica, destruyó hoy una casa de curar tabaco situada en la finca Minerva, barrio Segundo Martínez, Término Municipal de San Juan y Martínez, propiedad del señor Ramón Hernández.

Las llamas pronto destruyeron totalmente cerca de nueve mil doscientos cujes de tabaco en rama, los cuales estaban asegurados en siete mil doscientos pesos, así como la casa en mil quinientos pesos.

El hecho se considera casual.

SUICIDIO FRUSTRADO

Damiana León Chamorro, de 14 años de edad, que trabaja como sirvienta en una casa situada en San Francisco Rivera sin número, en San Juan y Martínez, aburrida de la vida se lanzó hoy desde la azotea a la calle, salvándose milagrosamente, sufriendo solamente traumatismos en el hombro izquierdo y pie del mismo lado.

Corresponsal.

Matanzas

CON MOTIVO DE LA MUERTE DEL CORONEL TARAFA

UNION DE REYES, julio 28.—Con motivo de la llegada de los restos del coronel Tarafa a Cuba, las sociedades Liceo, La Unión y Club de Alistados del Escuadrón No. 29 de la Guardia Rural, guardan luto con motivo de la protección que siempre les dispensó el finado, habiéndose cursado muchos mensajes de pésame a los familiares.

Para asistir al entierro se han embarcado vecinos y comisiones de distintas entidades.

Reiteramos nuestra condolencia a los familiares del desaparecido.

CORRESPONSAL.

Santa Clara

LAS LLAMAS DESTRUYEN UNA CASA

SANTA CLARA, julio 28 (por telégrafo).

A consecuencia de ocurrir un violento incendio en una casa propiedad del señor Eusebio Gallardo, dicha residencia fué destruída totalmente.

La morada del señor Gallardo estaba situada en el barrio de Manicaragua, en este Término. Créese casual el siniestro.

Se infirió varias heridas con el propósito de suicidarse

Con ánimo de suicidarse se infirió varias heridas en el tórax, Joaquín García González, utilizando un cuchillo de gran tamaño.

Su estado es de suma gravedad.

Murió la esposa y una hija

Antonio Fernández, vecino de la finca Montero, Término de Corralillo, dió cuenta a las autoridades que a las cuatro de la tarde del día 25 del actual, mientras se desencadenaba una tormenta, su esposa y una hija de ocho años fueron alcanzadas por una descarga eléctrica.

Se estima perjudicado en la suma de cien pesos

Esta tarde hizo una denuncia Policarpo García Pérez, vecino de la finca Las Cuevas, barrio de Baez, en este Término, quien expuso que le había arrendado un lote de la finca Pini a Pedro Allés con la obligacin de entregarla con las mejoras introducidas por él; pero al volver a hacerse cargo de la referida finca, se encontró que Allés se había llevado cien planchas de zinc, cercas, alambradas y otros objetos que ya no le pertenecían.

Se estima perjudicado en la cantidad de cien pesos.

Al sostener un encuentro fué herido de gravedad un soldado

Recibió lesiones de gravedad el soldado José Manuel Torres, producidas por proyectil de arma de fuego, durante un encuentro tenido con una partida de malhechores. La acción tuvo lugar cerca de la finca Retiro de Corralillo.

Trató de matarse por contrariedades amorosas

Por contrariedades amorosas trató de suicidarse en la mañana de hoy, la joven Francisca de la Cruz Purreña, vecina de la finca San José, Término de Quemados de Güines. Para llevar a cabo su fatal resolución, se encerró en una habitación de su domicilio y tras de rociarse las ropas con aceite de carbón, se las prendió inmediatamente sufriendo horribles quemaduras.

Su estado es de suma gravedad, temiéndose fallezca de un momento a otro.

CORRESPONSAL.

Camagüey

NARCOTIZARON A SUS VICTIMAS

CAMAGUEY, julio 28.—DIARIO, Habana.

La casa stuada en San Esteban 55, residencia de los esposos Joaquín Pijuan García y su esposa Graciella Don, fué visitada durante la madrugada anterior, por los ladrones, quienes parece narcotizaron a sus víctimas, pues la dama y su criada Candita Ortiz, así lo han declarado a las autoridades que investigan el hecho.

Sin violencia de ninguna clase los cacos se llevaron trescientos cincuenta pesos en efectivo, una caja de tabacos y un sombrero así como un cepillo de carey y un reloj pulsera valorado en $200.00.

De las declaraciones prestadas por la familia Pijuan-Don por la tarde vieron entrar en el garage de la casa a un sujeto, al cual no vieron salir sospechando que el autor o autores conocen perfectamente la distribución de la casa.

La policía sospecha que la servidumbre tenga complicidad en el robo.

Corresponsal.

Oriente

FALLECE UN COMERCIANTE

SANTIAGO DE CUBA, julio 28.—Al Hospital de Emergencias fué llevado esta noche en estado preagónico, falleciendo minutos después, el antiguo comerciante de esta plaza, don Juan Crematai, natural del Monte Líbano, de 72 años de edad, vecino de Santa Rita Alta 12.

A la policía declaró Ana Crematai, hija del occiso, que momentos antes su padre había tomado una taza de café, sufriendo un síncope.

JORGE SCHWEG

Se asegura que la Junta de Accionistas de la casa Bacardí, designará Vice-presidente de la misma al señor Jorge Schweg, al vacar dicho cargo con la muerte de Facundito Bacardí.

SE CAYO

De lesiones graves que se produjo al caerse de una mata de mangos, en la finca La Bomba, en el Cobre, fué asistido en Emergencias el joven Francisco Carmenati.

PERSEGUIDO A TIROS

Gran alarma se produjo esta tarde en Santa Lucía y Carnicería, al hacer el vigilante González cinco disparos de revólver a un ladrón que detenido dijo nombrarse Adelmo Wilson, o Francisco Soto, de 20 años, vecino del reparto La Asunción, quien momentos antes violentaba la puerta de una casa.

Practicado un registro en sus ropas se le ocupó un cuchillo de grandos dimensiones, varias oraciones y una estampa de San Antonio Fué acusado por el Jefe de los Expertos como el autor del robo efectuado en Santa Lucía y Santa Rita, puesto de frutas de José Dohesa.

FALTA DE DINERO

La situación económica de los enumeradores del Censo de Palma Soriano es cada vez más angustiosa debido a la falta de dinero, apesar de haberse anunciado la situación de fondos para el pago de sus haberes.

SUBASTA DEL CENTRAL «ALMEIDA»

En el juzgado de primera instancia de Palma Soriano se celebró hoy la segunda y definitiva subasta del central Almeida, adjudicándosele a la Compañía Maryland Trust Co., representada por el hacendado Enrique Fernández, que ofreció 285 mil pesos.

MUERTO DE UNA PUÑALADA

En Caimito, barrio del Cauto, mientras se celebraba una fiesta en la casa de Alejandro Corria, fué muerto de una puñalada Dionisio Gutiérrez Corria, de 18 años, por su primo Narciso Corria y Nilo Moreno, fugándose ambos.

Se ignoran los motivos de la agresión. La herida interesó el corazón.

EL CADAVER DE CABRERA

Se espera en Bayamo la llegada del cadáver de Luis Cabrera Ramírez, quien falleció en esa capital.

ROBO

El juez de instrucción interino doctor Eduardo Cutié, procesó hoy con cinco mil pesos de fianza a Luis Franco, administrador de la oficina de Correos del central Ermita, por haber sido sustraída la caja del departamento en la noche del sábado y que contenía 200 pesos en efectivo y 29 pesos en sellos.

Franco, al dar conocimiento a la policía, dijo que esa noche había salido a hacer varias diligencias y que al regresar encontró violentada la puerta de la oficina, hallando dentro del local a dos individuos que lo amenazaron con revólveres, obligándole a entregar el dinero.

El supervisor Bolívar, al practicar ciertas diligencias ordenó la detención de Franco, por considerarlo cómplice del robo.

Corresponsal.

El Diario Hablado
Del «Diario de la Marina»

La extrema avanzada del periodismo moderno. El único periódico del aire en Cuba. Un éxito definitivo según comprobamos a diario.

El Diario Hablado

En sus tres trasmisiones diarias abarca la actualidad nacional y extranjera, sin olvidar los sectores mas palpitantes de la vida.

El Diario Hablado
Del «Diario de la Marina»

Tan solicitado y conocido por muchos miles de radio-escuchas, brinda una nueva atracción: despues de la trasmisión de la una de la tarde, ofrece selecciones de música cubana, interpretadas por la orquesta que dirige el aplaudido maestro «TATA» ALFONSO. Oigala todos los días de una y media a dos de la tarde.

UN PODEROSO ATRACTIVO PARA LOS ANUNCIANTES

7.30 a. m.—1 p. m.—6 p. m.

Su anuncio en el Diario Hablado es algo "distinto"

ANUNCIESE EN EL Diario de la Marina

INFORMACION POLITICA

Se verá hoy la recusación del Presidente de la Junta Municipal Electoral de Cruces.—Sin lugar la reclamación villenista.—Con lugar otra de la misma tendencia, sobre Guáimaro.—Admitida una tercera contra la Municipal Liberal de Camagüey.—La depuración del censo oriental.—La política en El Perico.—Investigación suplementaria en reclamación popular de Camagüey.—La Peña Popular de Prado y Monte.—La Alcaldía de Regla y los señores Bosch, Pérez y Ceballos.—Actividades renovacentistas y progresistas.—El Partido Reenovación Nacionalista en Matanzas.—Otras notas interesantes

IMPUGNADA LA POSTULACION DEL ALCALDE LIBERAL DE CRUCES, SEÑOR GARCIA MORALES

Muy cerca de las seis de la tarde el doctor Jacinto La Vallée presentó ante el Tribunal Superior Electoral recurso en representación de los señores Manuel de la Rosa Hernández Piloto y otros, combatiendo el acuerdo de la asamblea liberal del término de Cruces, sesión del 15 de julio último, en la que se designó candidato a alcalde para dicha municipalidad en las próximas elecciones del señor Antonio García Morales.

La sesión fué presidida por el señor Wifredo Vidal, en su carácter de presidente de la Asamblea, cuya personalidad como elector, y por consiguiente, como afiliado, combaten los recurrentes; quienes piden la nulidad de la nominación referida por entender que el referido señor Vidal no pudo, por dicho motivo, presidir el acto.

Los reclamantes respaldan los intreses del liberalismo crucense, que dirigen los señores Carlos Vidal y Leopoldo Fusté.

LA ASAMBLEA PROVINCIAL VILLAREÑA

Aprovechamos la presencia en el Tribunal del doctor La Vallée para preguntarle sobre si recurriría del fallo del Superior Electoral que declaró válida la asamblea provincial liberal de Santa Calara, respondiéndonos el referido letrado que aun no había recibido instrucciones de sus mandantes y que, notificado ayer de la resolución, tiene hasta el martes para apelar ante el Supremo.

VISTA DE UNA RECUSACION HOY

Hoy tendrá efecto, ante el citado Tribunal Superior, la vista de la recusación entabalada por el doctor Rigoberto Ramírez, a nombre de Hugo Macías y otros electores, contra el doctor Juan Marino Neda, presidente de la Junta Municipal Electoral de Cruces, por parcialidad política.

SIN LUGAR UNA RECLAMACION VILLENISTA

El Tribunal Superior dictó ayer fallo declarando sin lugar la reclamación del procurador Eduardo de la Campa, a nombre de Francisco Herrero Morató y otros, contra la convocatoria de 16 de junio del año en curso citando a los componentes de la asamblea provincial del Partido Liberal de Camagüey, para el 2 de julio actual, a la una p. m., en Independencia 36, para continuar la sesión iniciada el 12 de junio del año en curso; no se hace especial condenación de costas.

CON LUGAR LA RECLAMACION VILLENISTA SOBRE GUAIMARO

En otra resolución, el Tribunal Superior Electoral declara con lugar la reclamación del procurador Eduardo de la Campa, a nombre de Francisco Herrero Morató y otros, contra la sesión de la asamblea municipal del Partido Liberal de Guáimaro de 26 de mayor último para elegir delegados a la Provincial y miembros del Ejecutivo, la cual se declara nula, así como los acuerdos que en ella se adoptaron, con las costas al opositor. Los miembros ex oficio señores Manuel Martínez Escobar y Luis León Merconchini, formularon voto particular declarando sin lugar la reclamación.

EL PARTIDO POPULAR EN MADRUGA

El Tribunal acordó admitir y sustanciar las reclamaciones del procurador Agustín Castellanos contra la convocatoria de Andrés J. Capó, presidente de la asamblea municipal popular de Madruga, citando a la asamblea para el 21 de julio, a la una de la tarde.

OTRA RECLAMACION VILLENISTA

También admitió y mandó a sustanciar la reclamación del procurador Eduardo de la Campa, a nombre de Francisco Herrero, contra la sesión da la asamblea municipal liberal de Camagüey y los acuerdos en ella tomados el 19 de julio del año en curso, a la una de la tarde, en el Teatro Social, de dicha ciudad, bajo la presidencia de Abelardo Chappelí, y Carlos Alvarez Cervantes, como presidente del Ejecutivo saliente y de la Mesa Provincial, respectivamente.

LA DEPURACION DEL CENSO ORIENTAL

A escrito del doctor José Alberni, representante por Oriente, participando que la Junta Provincial Electoral de allá, conociendo en apelación de los hechos denunciados por el representante Antonio Bravo, el que señala como falsos e indebidos a unos 800 electores que aparecen figurando en el Registro Electoral del término de Santiago de Cuba, como consecuencia del último censo decenal efectuado y otras irregularidades, acordó el Tribunal trasladar a la Junta Provincial Electoral de Oriente dicho escrito, a los efectos del nombramiento de inspectores que se solicita, si lo considera conveniente.

EN EVITACION DE DOCUMENTOS APOCRIFOS

A escrito de Gabriel Isasi, presidente del Ejecutivo Municipal liberal de Jovellanos, participando que en la Junta Municipal de ese término se están recibiendo bajo sobres franqueados con sellos rápidos avisos de convocatoria apócrifos citando para reuniones a los miembros del Ejecutivo citado y copias certificadas apócrifas de sesiones imaginarias que se dicen verificadas por dicho Comité, se acordó por el Tribunal transcribir el escrito a la Municipal de Jovellanos, recomendándole que debe cumplir la Instrucción General Serie A número 12, adoptando las medidas que estime necesarias para evitar que puedan circular documentos apócrifos.

DEBE SER PERSONAL

Al presidente de la Municipal de Pedro Betancourt, se le dijo, a su consulta, que donde la ley no distingue no es posible hacer excepciones y por tanto, la presentación de la solicitud de inclusión lo mismo que la entrega de los documentos necesarios para obtenerla, debe ser personal, pues lo procedente es acompañarlos con aquélla, sin que la omisión de ese deber justifique la intervención de tercera persona después.

LA POLITICA EN EL PERICO

El Tribunal, visto el informe del inspector Eduardo J. López, designado con motivo del escrito de los señores Luis Anglés y Antonio María Hernández, presidentes de los partidos Conservador y Popular de El Perico, respectivamente, acordó: que no habiéndose justificado debidamente que se coaccionara por la fuerza pública a los electores de ambos partidos, estima el Tribunal que no debe hacer uso de la facultad concedida por el párrafo segundo del artículo primero de la Ley de 20 de noviembre de 1931, en su último extremo, disponiendo, asímismo, el archivo del expediente, comunicándose lo resuelto a los interesados.

INVESTIGACION SUPLEMENTARIA EN RECLAMACION POPULAR DE CAMAGUEY

En la reclamación del doctor Virgilio Sánchez Ocejo contra la sesión de 15 de junio del año en curso por la asamblea municipal Popular en Camagüey, se acordó practicar una investigación suplementaria por un día, a fin de traer a la vista, por el secretario, la reclamación a que se contrae el expediente 224-932 de ese Tribunal.

LA RECUSACION DE UN SECRETARIO

Tuvo efecto ayer la vista de la recusación entablada por Alberto Aragonés Machado, contra Joaquín Fortún, secretario de la Junta Municipal Electoral de Cienfuegos, por parcialidad política en contra del Partido Conservador de ese término.

LA PEÑA POPULAR

Anoche fué visita la Peña Popular de Prado y Monte por los señores José Guillén, que aspira a Representante y Oscar Lunar, de grandes méritos en el Partido y que tiene su feudo en Fuanabacoa, también por el Representante por Oriente señor Gabriel Ariza y el señor Carlos Busquet, por Domingo Santos, J. Inda y Valentín González. Los tres últimos son liberales del barrio de Ceiba. El doctor Alfredo Organes y el señor Arístides Partagás también la visitaron así como otros muchos que escaparon a nuestras notas.

LA ALCALDIA LIBERAL DE REGLA

Los señores Alejandro Pérez y Guillermo Ceballos, han dirigido al doctor Antonio Bosch Martínez, la siguiente carta, que copiamos textualmente:

Regla, julio 28 de 1932

Sr. Dr. Antonio Bosch y Martínez, Habana.

Querido Jefe y amigo:

Próximo a decidirse por la Asamblea Municipal del Partido Liberal en Regla la postulación del candidato a la Alcaldía, se vienen barajando los nombres de distintos aspirantes, entre los cuales se nos ha incluído.

Aunque el aspirar dentro de una colectividad de donde se forma parte es un derecho legítimo, hemos observado que esas, nuestras aspiraciones, han despertado no pocos y acalorados comentarios, que pueden mativar la escisión en las disciplinadas filas del Partido; y como a nosotros no nos guía otro interés que el servicio fiel a nuestro credo político, en cuyo programa hemos encontrado amplia satisfacción a nuestros ideales democráticos, deseamos hacer constar ante tí, que eres el Jefe Máximo del liberalismo reglano, que en aras de la unidad liberal hacemos expresa dejación de nuestro legítimo derecho a esa aspiración en el seno de nuestra pujante colectividad y que estamos prestos a acatar con disciplina la línea de conducta que como tal Jefe nos traces.

La Asamblea Liberal de Regla, en reunión extraoficial del día cuatro de mayor último, acordó depositar en tí toda su confianza, según consta en documento que firmado obra en tu poder, reconociéndote como jefe superior del Partido en el Término. Es por ello que nosotros, acatando ese acertado acuerdo de la Asamblea, nos dirigimos a tí en la presente oportunidad.

Muy afectuosamente,
Alejandro Pérez. Guillermo Ceballos.

EL PARTIDO «RENOVACION NACIONALISTA»

La tendencia renovación sigue adelante, según nos afirmó ayer uno de sus leaders más caracterizados. Nos referimos al doctor Miguel Angel Céspedes Casado, letrado ducho en la política cubana.

Nos decía ayer tarde el doctor Miguel Angel Céspedes Casado lo siguiente: «Los obstáculos nunca serán fuerte trinchera que impida los éxitos indiscutibles que vá alcanzando nuestra organización política en las distintas provincias de la República. Abrigo absoluta fé, y cifro toda esperanza además, en la inteligencia de unos y en la fuerza conjunta de todos cuantos participan en nuestras filas renovacentistas. Y una prueba fehaciente de nuestro aserto, se tiene en el hecho de que numerosísimos elementos de arraigo, en las distintas regiones, se vienen sumando a diario a la tendencia de que es jefe el general Asbert. Cuando terminemos nuestra organización, se verá lo que dejo manifestado ahora».

PARTIDO PROGRESISTA
Barrio de Santo Cristo

El Comité Progresista del barrio de Santo Cristo ha quedado instalado en la casa calle de Lamparilla número 102, Casa Yancín, donde serán atendidos los afiliados y a aquellos que, queriéndose afiliar, soliciten su baja ante la Junta Municipal Electoral antes del día 12 de agosto, fecha en que queda cerrada las afiliciaciones a este partido.

LOS RENACENTISTAS DEL CERRO

Los señores Clemente Ugarte y Daniel Masiñeira, presidente y secretario, respectivamente, del Comité Gestor de Propaganda de los Renacentistas del barrio del Cerro, convocan a los simpatizadores de dicha tendencia para la reunión que se verificará, el próximo día treinta y uno, a las ocho y media de la noche, en la casa Tulipán 42, para tratar asuntos de gran interés.

BATALLAN LOS RENOVACENTISTAS EN MATANZAS

Los elementos del Partido «Renovación Nacionalista» que en la provincia de Matanzas viene organizando el coronel Gustavo Rodríguez y otros elementos, bajo la dirección y sugerencias del Ejecutivo Nacional Provisional de esa tendencia, sigue en sentido progresivo. Un nuevo elemento, de fuerza y conocimiento en la provincia de Matanzas donde se le quiere y admira, ha salido en las últimas semanas a bregar en el seno del «asbertismo». Nos referimos al compañero Julián del Rey Lanés, con cuya actuación mucho ganará en Matanzas la tendencia renovacionista.

UN BANQUETE POLITICO EN CONSOLACION DEL NORTE

La Juventud Liberal, el nuevo organismo político—nos informa nuestro Corresponsal en Consolación del Norte—que con tanto entusiasmo se constituyó en pasados días, celebró el domingo 25 un banquete, como homenaje a los hermanos Pedro y Lorenzo Corrales, los dos leaders liberales que tantas simpatías cuentan en el término.

«Fiesta en la que aunó el mayor regocijo y la alegría que en todos sus actos pone siempre el Partido Liberal; el Partido Liberal consolareño, famoso en toda la provincia por su tesón, por su constancia y por su fidelidad a las doctrinas que sustenta», agrega el Corresponsal y sigue:

«Esa entidad política que en otros tiempos de ingrata recordación supo ser siempre liberal, que jamás se arredró ante peligros, depredaciones y persecuciones; que más que la vida, la seguridad y la paz y tranquilidad tuvo en otras épocas por norma el amor a su credo, envió a la fiesta a sus viejos mariscales de antaño; antiguos veteranos maculados por los años, pero firmes, seguros y amantes del partido que apoyaron con sus votos, con sus esfuerzos, con todas sus energía y por él que supieron dar tranquilidad, paz espiritual, seguridad, y hasta la vida le hubieran ofrendado si necesario hubiera sido.

Lorenzo Corrales, el luchador constante, el viejo soldado, el paladín glorioso del partido liberal; el candidato de triunfo para la Alcaldía Municipal. Pedro Miranda, otro emblema del Partido Liberal. Alvarito González, liberal de todas las épocas y otros muchos prestigiaban con su presencia la simpática fiesta que celebró la Juventud Liberal, ese organismo integrado por hijos de liberales sin variación, por liberales cien por cien que siguen las hermosas doctrinas de sus antecesores».

«Y hermosa, grandiosa, exponente de la mayoría liberal de este término resultó la fiesta que celebró la «Juventud Liberal» consolareña. Fiesta de confraternidad, plena de entusiasmo, exponente de la pujanza y brío de un partido, fué también fiesta cultural, exponente de la civilidad y confraternidad que existe entre los partidos políticos que militan en nuestro término».

«Nuestro querido Alcalde Municipal,—adversario gallardo y correcto,—envió al banquete a dos policías municipales, para la custodia del orden. El señor Lorenzo Corrales nos encargó muy expresamente le hiciéramos presente su agradecimiento por esa cortesía».

«Merecen una felicitación los señores Carlos Corrales, Lorenzo Corrales, Jr., Cándido Echevarría y Belisario Pí, que formaban la Comisión organizadora del acto».

«El señor Lorenzo Corrales,—después de haberlo hecho personalmente,—nos encarga expresemos su agradecimiento a varias señoras y señoritas que contribuyeron al mayor esplendor de la fiesta enviando lindos y artísticos bouquets de rosas y orquídeas».

Concurrieron al banquete los señores siguientes: Lorenzo Corrales, candidato de triunfo a la Alcaldía Municipal; Abelardo Hernández, Presidente de la Juventud Liberal; Ramón López, Agustín del Collado, Juan Ramón Collado, Belisario Pi, Francisco Pi, Ramón Pi, Lorenzo Corrales, hijo. Pablo Bermúdez Porfirio Calzadilla, Cándido Echevarría, José García, Carlos Corrales, Angel Pando, Segundito Pando, Ramón Cruz Alvarito González,; Alejandro González; Mario García; Rodolfo Bomtempo, Gabriel León, José Suero, Rafael Godoy, José Bermúdez, Miguel Crespo Armando Silva, Primitivo Figueroa, Francisco Deañez, Lucas González, Rosendo González, Alberto Pérez, Orlando Candás, José M. García, Angel M. Rivero. Luis Domínguez. Joaquín Fernández, Serafín Mirabal, Cleofás Padrón. Secundino Socarrás y Luis Estéfano.

«El menú digno de la concurrencia.—Lechón asado, pollo a la Villerroy, arroz con pollo, entremés variado, vinos Marqués de Riscal y Chaumbertin y postres».

«Terminado el agradable yantar empezaron los brindis. Fué el primero en alzar su copa y brindar el señor Abelardo Hernández,.—Su discurso, tan sencillo como pleno de entusiasmo y fervor, se redujo a decir que los candidatos Pedro y Lorenzo Corrales, candidatos de triunfos, no tenían necesidad de panegírico para obtener en el mañana ese triunfo arrollador que el partido liberal tiene asegurado y espera».

«Hizo el resumen, de manera magistral, el señor Porfirio Calzada. En breves y sentidas frases hizo la apología de los hermanos Corrales, esos dos liberales puros que son un emblema y una bandera de triunfo del partido liberal.

No terminaremos estas breves líneas sin dar las más expresivas gracias a los señores de la Comisión Organizadora por las finezas y atenciones tenidas con el corresponsal de DIARIO DE LA MARINA.

CORRESPONSAL
Sánchez.

El doctor F. León Blanco, juez municipal del Caimito, continúa laborando en pro de sus aspiraciones para ocupar un cargo de Consejero provincial.

El doctor León Blanco—que figura en el ticket de los populares ocupando el número 7—es figura prestigiosa por cuyo triunfo hacen activas gestiones cuantos conocen de su caballerosidad y carácter servicial.

Un informe contra varios comerciantes que se confabularon

Para burlar a sus acreedores pusieron en práctica un plan. Están radicados en Placetas

El sub-inspector Gayoso de la Policía Judicial ha rendido un amplio informe con relación a la desaparición del señor José Caso, dueño del establecimiento de ropas y sedería «La Casa Grande», situado en Placetas, y que gira bajo la razón social de J. Caso S. en C., por el que se temía que le hubiese ocurrido alguna desgracia.

En el referido informe declara Gayoso que el señor Caso se encuentra escondido en la casa de sus familiares, que se halla contigua al establecimiento, y que éste se ha puesto de acuerdo con su socio comanditario Manuel González Alonso y con los señores José y Ramón López Sainz para burlar a los acreedores del primero, entre los que se encuentra los señores Soliño y Cía. establecidos en Muralla 95, a quien le adeudan $6.549.68 y otros comerciantes, ascendiendo la deuda total a unos 8.000 pesos.

Ya confabulados hicieron constar que Caso adeudaba 9.000 pesos a López Sainz, que con ese pretexto le embargó el establecimiento y lo remató.

También hace constar que un hermano de Caso nombrado Norberto tomó participación en los hechos, toda vez que expende al público la mercancía que aparece embargada por el supuesto acreedor.

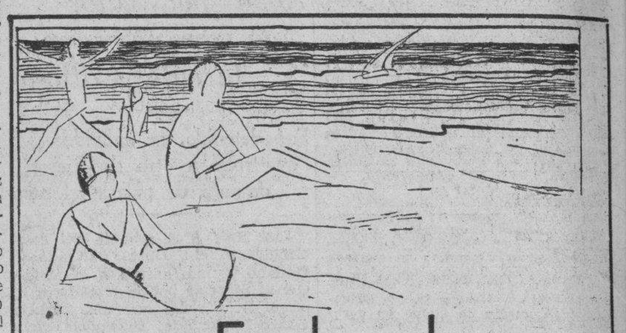

En la playa.

Metafóricamente, EL ENCANTO tiene, durante el verano, una sucursal en cada playa pública y en cada club privado. Porque la mayor parte de lo que allí llama la atención por su elegancia, buen gusto y calidad ha sido adquirido en esta casa: vestidos de sport, trajes de baño, pijamas, sombreros, zapatos, ropa de niño, etc.

Pero esas "sucursales", como la casa central —centro permanente de la moda— mantiene su crédito apoyado en otra importante razón mercantil: la de ser el establecimiento que pone un precio más justo a las cosas. Cuando decimos justo, decimos reducido. Y cuando decimos reducido aludimos al punto de origen de la primera calidad.

TRAJES DE BAÑO. Lana pura
1.35 - 2.00 - 2.50
Otras calidades más finas, hasta
12.00
Zapatillas de goma, desde 65 c.
PIJAMAS DE PLAYA.
1.95 - 3.00 - 3.50
TODOS LOS ACCESORIOS DE PLAYA A PRECIOS MUY MÓDICOS.
Segundo piso.

HOY: Santa Marta
El domingo: San Ignacio

Practique la elegancia social del regalo

El Encanto

RADIO Y ELECTRICIDAD
Por ALBERTO GIRO

TRASMISIONES PARA HOY

ESTACION C. M. W.
1.185 Kilociclos.

7.30 a. m. DIARIO hablado.
10 a. m. Sección social y música clásica.
11 a. m. Hora Vermouth ,por Nena Cuenco.
12 m. Bagatelas Radiofónicas. Orquesta de Romeu y los trovadores Quevedo y Carbó.
1 p. m. DIARIO hablado y Orquesta de Tata Alfonso.
2 p. m. Septeto Nacional.
3 p. m. Sección social.
3.30 p. m. Li Ho Chang.
4 p. m. Orquesta Riveiro.
4.30 p. m. Mosaicos CMW.
5 p. m. Corman y su Orquesta.
6 p. m. DIARIO hablado y el pianista Jesús López.
7 p. m. Hora Roja dirigida por Tomasita Núñez.
8 p. m. Hora Múltiple. Comedia Los ojos de luto, de los Hermanos Quintero por el cuadro que dirige Enriqueta Sierra. Programa músical por la soprano Maruja González y el conjunto Múltiple.
9 p. m. El dúa Perfecto (Carmelina y Arturo).
9.30 p. m. Hora Habanera. Programa por la Orquesta Los Caciques de Ciro Llerena.
10.30 p. m. Sección social.
11 p. m. Buenas noches.

ESTACION C M C Y
(Ideas Pazos)
1.355 Kilociclos.

De 8.30 a 9.30 p. m. Programa bailable con la orquesta del profesor Felipe Suárez.
De 9 y 30 a 10 y 30 p. m. Gran concierto a cargo del pianista Carlos Fernández Viiá y de la notable soprano Carmen Burguette.
A las 10.36 p. m. Hora Oficial y Buenas noches.

ESTACION C. M. C.
840 Kilociclos.

10.30 a. m. Orquestas típicas y de Jazz
6.45 p. m. Acebal y del Campo.
8 p. m. Orquesta Argentina Bucharde, Director M. Ceruse.
8.15 p. m. Selecciones músicales.
8.30 p. m. Orquesta Bucharde. Cantos Argentinos a dúo.
8.45 p. m. Números selectos y Canto.
9 p. m. Hora Oficial.
9.01 p. m. Orquesta Argentina Bucharde.
9.15 p. m. Música internacional.
9.30 p. m. Fantasía especial.
10 p. m. Tangos, fox y son.
11 p. m. Buenas noches.

ESTACION C M A F
680 Kilociclos.

5 p. m. Música bailable.
5.30 p. m. Canciones antiguas.
6 p. m. Viaje con la suerte.
6.30 p. m. Programa Otto.
7 p. m. Al piano.
7.15 p. m. Limpieza y conservación.
7 45 p. m. Noticias en inglés.
8 p. m. Un poco mejor que lo mejor.
8.30 p. m. De la Habana a la Puerta de oro.
8.45 p. m. Al órgano.
9 p. m. Exposición instantánea.
9.30 p. m. El traje hace al hombre.
10 p. m. Programa San Francisco.
10.45 p. m. Música bailable.

ESTACION C M C F
890 Kilociclos. 336,7 M

De 7 a 8 p. m. Hora Triunfal, dirigida por Josefina González Barreras.

ESTACION C M B Z
1010 Kilociclos.

9 a. m. Música selecta.
12 m. Sexteto Matancero.
6 p. m. Música variada.
9 p. m. Bailables.

ESTACION C M C R
1325 Kilociclos.

Programa para el viernes 29.
De 12 a 1 p. m. Música popular.
De 5 a 6 Programa variado.
De 6 a 7 Hollywood.
De 7 a 8, Hora Teatro Campoamor.
De 8 a 9 Hora Comercial.
De 9 a 10 Programa Majestic.
De 10 a 11 Programa bailable por la Orquesta Valerio Moreira.

ESTACION C M X
890 Kilociclos.

De 11 a. m. a 1 p. m. Orquesta Cuba. Cantante, Antonio Montalvo.
De 1 a 2 p. m. Conjunto Gumersindo García con la cooperación de la señorita Adalsinda Ferrer.
De 3.45 a 5.30 p. m. Juegos de base ball.
De 8 a 9 p. m. Señorita Aida Esther Caraballo y el Trío Lago.
9 p. m. Buenas noches.

ESTACION E. A. Q. 30.40 Mts.
Madrid, España

A las 6.30 P. M.
1—Himno de Riego 2—Airiños (Rapsodia gallega) 3—Canción de Trilla (Coral Vallisoletana) 4—Danzas Castellanas, por la Coral. 5—Las musas Latinas (pasodoble).
A las 6.45 p. m.
RADIO CRONICA (Noticias de España, etc).
A las 7 p. m.
Selección del primer acto de la popular zarzuela del maestro Vives «Doña Francisquita». Dirigida por su autor y profesores madrileños.
A las 7.30 p. m.
Contestación a cartas recibidas de Señores radio-oyentes latinos.
A las 7.35 p. m.
Música bailable y popular.
A las 8 p. m.
Fin de la emisión con el Himno de Riego.

ESTACION W L W
700 Kc. 428 Mts.
Crosley Radio Corporation
Cincinnati, Ohio.

7 p. m. Bailables y canciones.
8 p. m. Orquesta.
8.30 Kruschen Serenades.
8.45 Josef Cherniavkys Dance Orchestra.
9.30 Malboro Bands of Dinstiton
9.45 Mike and Herman.
10.00 Everythings Going To Be alright Jack Douglas.
10.30 Threesome and Organ
10.45 Headlines of Yesterday.
11 Cab Calloways Orchestra (NBC).
10.15 Guy Lombardos Dance Orchestra, Castle Farm.
11.30 Moon Rivers, Slumber Music
12 p. m. Música Bailable.

CMW
LA VOZ DE LAS ANTILLAS
1.185 kilociclos
HOY
A las 9.30 P. M.
HORA HABANERA: Dirigida por las Hnas Marina Programa musical por la Orquesta Los Caciques que dirije Ciro Llerena

M.E.C.D. 2016

9A SECCION

TELEFONOS:
Dirección A-4151
Jefe de Redacción . A-3205
Sección de Sports. M-7911
Suscripciones . . . M-7911

DIARIO DE LA MARINA

TELEFONOS:
A. Clasificados . . A-3333
Agencia Vedado . . F-2613
Agencia Marianao FO-7330

9A SECCION

AÑO CIEN — ACOGIDO A LA FRANQUICIA POSTAL — LA HABANA, VIERNES, 29 DE JULIO DE 1932 — EL PERIODICO MAS ANTIGUO DE CUBA — PAGINA ONCE

La España actual

A UNAS ALUSIONES

Por LEON ICHASO

Pues sí, señor E. S. Martí. Soy yo —aunque usted, mirando al soslayo desde la sección de un colega, vele mi nombre en alusiones titubeantes— soy yo quien con Don José Ortega y Gasset, con Usamuno, con Lerroux, con Maura y con esas «voces de la calle» que tanto desdeña el Presidente de Consejo de Ministros, señor Azaña, he afirmado y sigo afirmando que el actual Parlamento juntamente con el Gobierno pecan de un partidarismo monopolizador y sectario, y que las Cortes en que ahora predominan las izquierdas, no representan, pese a su mayoría circunstancial, combinada y amañada, la voluntad del pueblo español. Soy yo quien reiteradamente he manifestado que la «guillotina», de cuyo empleo gustan tanto las muy demócratas y muy liberales minorías ministeriales de la Cámara, se aviene sin duda bien con aquella dictadura de que se las acusan con tozuda insistencia, las mencionadas y despreciadas «voces de la calle». Soy yo quien con la generalidad de la prensa española de todos los sectores, aun de los gubernamentales y de los socialistas, he impugnado persistentemente y continuaré impugnando, el proyectado estatuto de la reforma agraria que condena al campesino español al terrible tormento de estar pegado a la tierra y no poseerla nunca como dueño. Ese es un atentado absurdo ,lo mismo en la República que en cualquiera monarquía, no sólo contra la justicia y contra el humanismo de que tanto alardean los socialistas, sino también contra el sentido común y aún contra aquellas doctrinas marxistas, según las cuales la tierra debe ser para quien la trabaja. Ya ve, pues, señor E. S. Martí, que a mí no me gusta tirar la piedra y esconder la mano. Ya usted pudo comprobarlo en aquella ocasión en que ganosamente le complací publicando y comentando en esta sección «tan leída» —así lo afirmó usted entonces— ciertas cartas suyas defensoras de Ventura Gassol, que me ví forzado a rebatir.

Habla usted en la carta en que me alude de los que «piden insinceramente que se convierta al labrador en pequeño propietario». ¿Insinceramente? Eso no, señor Martí. Usted tendrá pleno derecho a reiterar cuantas veces le plazca la afirmación por mí refutada de que Ventura Gassol, a pesar de haber declarado rotundamente que ni era español ni quería ser español, ama a España con más fervor que Pelayo y el Cid. Usted tendrá también absoluto e indiscutible derecho a asegurar que Maciá a pesar de haber manifestado reiteradamente, defendiendo al diputado Forniguera que irá más allá de la independencia y separación de Cataluña, adora a España con más enfrañable cordialidad que Isabel y Fernando. Usted podrá asimismo, con perfecto derecho aseverar que aquel artículo de la Constitución provisional de la Habana sobre la desintegración total de Cataluña en el cual Maciá y los demás firmantes estatuyeron que conseguida la independencia catalana se apresurarían los municipios a borrar todo cuanto en estatuas de personas, en escudos, en blasones recordase los tiempos de opresión española, es un remember de acendrado y tierno cariño filial. Usted podrá proclamar en uso legítimo de su libérrimo criterio que el imponente mitin celebrado en Madrid con mensajes de todas las provincias españolas„ no contra la autonomía discreta, moderada y constitucional de Cataluña, sino contra la que resquebraja la soberanía y la unidad de España, y sobre todo contra las estridencias hispanófobas de Maciá y los suyos, es nada más que una algarada que «pincha y no corta» provocada e inflada por unos cuantos diputados «monárquico-agrarios». Le reconozco a usted hasta el derecho de atentar contra la gramática con galicismos tan feos como éste: «Tal vez sea por esto que otros lo han silenciados...». Puede usted también si le place, señor Martí, agregar que Lerroux no es ni ha sido nunca republicano ni español y que Ortega y Gasset, Unamuno, Sánchez Román, Marañón y otros intelectuales por el estilo son unos pobres diablos que no saben lo que es en realidad España, ni lo que le conviene a España, ni qué orientación se ha de marcar a España. Todo eso y mucho más le es dado a usted afirmar, siempre que le plazca. Pero para lo que de ningún modo puedo concederle derecho alguno, señor Martí, es para dudar de mi sinceridad en todo cuanto escribo. Ni usted ni ningún otro pueden ponerlo en entredicho. Si de algo se ha preciado siempre mi pluma, en su larga historia periodística es de esta sinceridad clara y a veces ruda, pero nunca zigzagueante; de esta honradez, quizás demasiado inflexible en ocasiones, pero jamás propicia a colorar la verdad.

Y nada más de ésto, porque no hace falta. Y como no me ha convencido usted con su carta, seguiré censurando —tengo también completo derecho a ello— no a fuer de monárquico ni de republicano, sino de español, cuanto en los que actualmente rigen a España me parezca erróneo y reprobable. Continuaré propugnando al mismo tiempo con igual fervor que hasta ahora los principios inconmovibles y fundamentales, ya sociales, ya políticos, ya religiosos que entran en mi credo y en el del periódico en que escribo.

¿Que es más lo que impugno que lo que elogio respecto a los elementos que prevalecen actualmente en la política española? ¿Soy yo acaso culpable de que abunden más en ellos, según mi criterio y según el de otros muchos, los errores que los aciertos?

Teme el gobierno que ocurran graves sucesos en la provincia de Murcia

Gran concentración de fuerzas a causa de la huelga general declarada en Totana en solidaridad con la del canal de Vaivilla

En la ciudad de Granada, también ocurrieron ayer graves desórdenes con motivo de una refriega sostenida por los elementos comunistas y los antirrojos que los atacaron

MURCIA, julio 28. (INS.)—Los telegramas de Totana informan que se ha hecho una gran concentración de fuerzas de la Guardia civil en dicho pueblo por temer las autoridades que ocurran graves alteraciones del orden, con motivo de la huelga general que se declaró ayer en solidaridad con los empleados del canal de Vaivilla, que han pedido aumento de salarios.

Los huelguistas de Totana intentaron asaltar la cárcel de la localidad y en la confusión de los primeros momentos escaparon tres presos.

Las autoridades, según han comunicado al gobernador civil de la provincia, se proponen citar a los jefes huelguistas a una conferencia para buscar solución al pleito.

COMUNISTAS Y ANTIROJOS A PEDRADAS Y LADRILLAZOS

GRANADA, julio 28. (US.)—Varios obreros resultaron heridos en el día de hoy y otros ingresaron en la cárcel como resultado de los desórdenes que se registraron en esta ciudad.

Comenzaron cuando un grupo de ciudadanos iniciaron una pedrea contra algunos comunistas que trataban de izar la bandera roja sobre el tejado de un edificio en construcción. Los comunistas, por su parte, contestaron a la agresión lanzando ladrillos desde lo alto.

La Guardia Civil se presentó poco después en escena y puso fin al combate, arrestando a más de doce individuos.

MUERTO A TIROS POR LA ESPALDA POR UNA VENGANZA

LUGO, julio 28. (INS.)—Comunican de Vivero, en esta provincia, que el vecino Hernando Franco fué muerto a tiros por la espalda, por un desconocido.

La policía hace activas gestiones con el fin de lograr la identificación del asesino, sin que hasta ahora hayan dado resultado sus pesquisas.

Cree la policía que se trata de alguna venganza.

El Ayuntamiento de Huelva ha concedido un premio a un obrero sin trabajo cuya esposa dió a luz cuatro hermosos niños

Bajo la acusación de supuestos ataques al régimen de la República, el Ministro de la Gobernación ha impuesto una multa de cinco mil pesetas a la revista monárquica «Antia»

HUELVA, julio 28, (US.)—Los abogados del control de los nacimientos no han tenido mucho éxito en la España republicana.

Doña Consuelo Domingo puede decir algo acerca de este asunto. La buena señora dió anoche a luz cuatro niños, los cuales, así como la madre, se encuentran perfectamente bien, aunque no pueda decir otro tanto el esposo y padre, que hace más de cuatro meses que no trabaja.

El alcalde, pensando que la señora Domingo trata de poblar la provincia de Huelva, convocó a sesión extraordinaria al Ayuntamiento con el fin de tomar acuerdos acerca de la manera de premiar económicamente a tan fecunda dama.

Como resultado de esa reunión se le entregaron varios centenares de pesetas a la Domingo, por acuerdo del Ayuntamiento.

MULTADA LA REVISTA MONARQUICA ANTIA

LEON, julio 28, (US.)—La revista semanal monárquica Antia, de esta ciudad ha sido multada por el gobernador civil de la provincia en la suma de 5,000 pesetas, por supuestos ataques al régimen republicano.

También ha sido multada por el gobernador la señorita Mercedes Nieto, a la que se ha condenado al pago de 500 pesetas como castigo a sus propagandas monárquicas en Ponferrada.

LOS OBREROS FERROVIARIOS ONUBENSES INAUGURAN UNA ESCUELA

HUELVA, julio 28, (US.)—La Asociación de obreros ferroviarios de esta zona ha inaugurado una suntuosa casa-escuela donde se educarán sus hijos por maestros especiales que se ha comprometido a facilitar el gobierno.

MADRID, julio 27 S. T.—El ministro de Obras Públicas, don Indalecio Prieto, multó en 20.000 pesetas a la Compañía del Ferrocarril del Norte, por facilitar dos pases gratuitos contraviniendo la prohibición decretada por el gobierno.

Dice Maura que el ambiente está muy cargado de electricidad y que ha de hacer explosión de un momento a otro

Don José Sánchez Guerra está recibiendo muchas felicitaciones con motivo de haber cumplido los 73 años de edad, hallándose muy mejorado de su dolencia, al punto de asistir a los toros

MADRID, julio 28. (ST.)—D. Miguel Maura manifestó a los periodistas que ya era tarde para buscar una fórmula de concordia.

Miguel Maura

El ambiente está cargado de electricidad y explotará de un momento a otro.

La nota más importante del día de hoy ha sido la reunión de los catalanes, pero yo creo que la única forma de salir de este atolladero en que se ha metido el Gobierno es buscar la colaboración de los grupos republicanos de la Cámara y que se desligue en absoluto de la minoría catalana.

Yo, por mi parte, no me presto a ninguna combinación.

CAMPAMENTO JUVENIL

MADRID, julio 28. (ST.)—La Asociación de Estudiantes de Derecho de Murcia ha organizado un campamento universitario que se iniciará el 15 de agosto próximo en la Sierra Espuna. Es este lugar un pintoresco poblado con millones de pinos, en donde se han instalado, para comodidad del estudiantado, servicios de baños, luz eléctrica y en general todo lo que significa confort moderno.

Varias destacadas personalidades del foro, inclusive los diputados Ossorio y Gallardo, Sánchez Román y Domingo Barnés, darán conferencias en el campamento.

Las Universidades de Madrid y Barcelona aportarán quince universitarios y cada Universidad designó dos profesores para acompañarlos.

J. SANCHEZ GUERRA CUMPLE 73 AÑOS Y ES FELICITADO

MADRID, julio 28. (ST.)—El ex presidente del Consejo de ministros

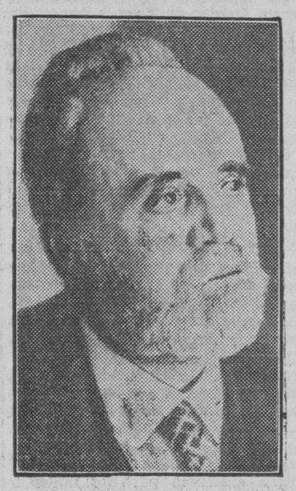

Sánchez Guerra

don José Sánchez Guerra, celebró su 73 cumpleaños por cuya razón está recibiendo numerosas felicitaciones.

Sánchez Guerra se encuentra muy mejorado, habiendo reanudado su asistencia a las corridos de toros.

Ultimamente había permanecido alejado de las Cortes Constituyentes, de las cuales es diputado, debido a su salud.

SE CREE QUE FUE ABANDONADO EN LAS COSTAS DE AFRICA EL CAP. DE BARCO SECUESTRADO

La Academia Española de la Lengua abrió un concurso para conmemorar el centenario de «Don Quijote de la Mancha», y para el mismo instituye un premio de doce mil pesetas

MADRID, julio 28. (ST.)—Nada se sabe del capitán del barco de la Arrendataria que fué secuestrado.

Algunas informaciones aseguran que el secuestro obedece a que el patrón secuestrado desertó de la organización contrabandista, revelando los secretos del resguardo.

El Gobierno español entablará negociaciones para evitar que los buques contrabandistas puedan ampararse bajo la bandera inglesa.

Noticias de Palma de Mallorca dicen que suponen que el patrón fué desembarcado en algún paraje solitario de las costas de Africa. Añaden que el patrón secuestrado, Francisco Coll Albert, formó parte de la organización contrabandista antes de entrar al servicio de la Arrendataria. Por ello suponen que se trata de un golpe de efecto, para aleccionar a los desertores.

ABRIO UN CONCURSO LA ACADEMIA DE LA LENGUA

MADRID, julio 28. (ST.)—La Academia Española ha abierto un concurso para la Fundación del Duque de Alba. Esta consiste en un premio de 12.000 pesetas al mejor estudio crítico de un autor español que se considere como modelo de lengua y estilo, en un período literario anterior al siglo XIX. El premio que acaba de instituirse conmemora el tercer centenario del «Don Quijote de la Mancha.»

ESTA EN LIBERTAD EL CAPITAN SABATER ACUSADO DE COMPLOT MONARQUICO

MADRID, julio 28. (ST.)—El capitán Sabater, arrestado recientemente en Bilbao, acusado de estar complicado en el complot monárquico descubierto últimamente, ha sido puesto a disposición del juez instructor del proceso.

Como se recordará, el capitán Sabater le fueron aprehendidas armas en gran cantidad, cuya posesión dijo estar relacionada con los estudios que realizaba sobre las armas de fuego.

CONDECORAN A D. DANIEL G. MANSILLA

MADRID, julio 28. (ST.)—Fué firmado por el presidente de la República don Niceto Alcalá Zamora, el título de la Gran Cruz de Isabel la Católica que fué concedida al embajador de la Argentina don Daniel García Mansilla, después del Congreso Postal Ibero-Americano.

HALLARON MAS BOMBAS EN MANRESA

BARCELONA, julio 28. (ST.)—En un registro policial efectuado en Manresa, ha sido encontrado un saco que contenía varias bombas. La bolsa estaba oculta entre unos zarzales.

EN VALENCIA, EL AYUNTAMIENTO EMITIRA UN EMPRETITO DE 5 MILLONES DE PTS. PARA OBRAS

El ex Ministro, señor Burgos Mazo, ha enviado una carta a los periódicos, desmintiendo nuevamente la versión de que se ha pasado al Partido Tradicionalista, que se ha publicado

VALENCIA, julio 28. (US.)—El Ayuntamiento de esta localidad ha acordado en la sesión de hoy contratar un empréstito de cinco millones de pesetas con el fin de aliviar la crisis del trabajo.

La corporación municipal emitirá cédulas que se colocarán en Valencia por medio de los bancos.

El alcalde explicó que es necesario contratar el empréstito a la mayor brevedad posible. La situación de la agricultura, tanto en el término municipal como en el resto de la provincia es precaria.

Esto se debe al alza de los derechos arancelarios a la papa aprobada por la Gran Bretaña, país a donde enviaba Valencia grandes cantidades de ese tubérculo. No hace mucho tiempo, el gobierno francés impuso aranceles restrictivos a las frutas y legumbres y Bélgica prohibió la importación de frutas. Los tres países importaban casi todo lo que produce la provincia de Valencia.

Esta noche, la Asociación de fruteros y agricultores telegrafió al gobierno de Madrid solicitando su ayuda.

Las noticias que se reciben de París acerca de los esfuerzos que hace el Embajador Madariaga cerca del gobierno francés para que levante las restricciones contra las frutas y legumbres son pesimistas.

BURGOS MAZO NO PERTENECE AL PARTIDO TRADICIONALISTA

HUELVA, julio 28. US.—El ex ministro Burgos Mazo, político que se distinguió mucho en los últimos meses de la dictadura de Primo de Rivera y bajo el gobierno de Berenguer, pero que ha permanecido ignorado desde que se estableció la República, régimen que contribuyó a establecer, ha escrito a los periodistas locales una larga carta en la cual se refiere a las noticias que han publicado los diarios de Madrid acerca de su conversión al tradicionalismo.

«He desmentido la noticia varias veces», declara. «Ruego que se publique con mayúsculas que no pertenezco al partido Tradicionalista.

MULTA POR UN VIVA AL TRADICIONALISMO

BADAJOZ, julio 28. (US.)—Un individuo que dió un «viva al tradicionalismo» ha sido multado en 500 pesetas por el gobernador civil de la provincia.

EN BARCELONA VIVEN 400.000 PERSONAS NATURALES DE OTRAS REGIONES Y 27.000 EXTRAÑOS

Por el Gobierno ha sido aprobado un decreto dictado por el Ministro de Obras Públicas, autorizando la reconstrucción de la Estación de Canfrac que fué destruída por el fuego

BARCELONA, julio 28 S. T.—Una estadística publicada por el diario «El Diluvio», demuestra que en Barcelona viven 600.000 catalanes incluyendo los hijos de otras regiones nacidos en Cataluña; 400.000 naturales de otras regiones y 27.000 extranjeros.

REUNION DEL GABINETE

MADRID, julio 28 S. T.—Los ministros se reunieron en consejo de gabinete. Al terminar éste fué dado a la publicidad una nota oficiosa en la que se anuncia que fué aprobado un decreto del Ministerio de Obras Públicas autorizando la reconstrucción de la estación de Canfrac, destruida por un incendio hace algunos meses.

Además los ministros examinaron la situación política creada por la discusión del estatuto catalán. El presidente del Consejo declaró que se pondría en contacto con los diversos parlamentarios para examinar con ellos los diversos puntos del estatuto que originaron dificultades en el transcurso del debate.

DETENIDOS POR HERIRSE PARA COBRAR DIETA

Tres directores de la Congregación de S. Luis, son detenidos en Madrid

MALAGA, julio 28. (INS.)—Desde hace algunos meses se viene registrando en distintas poblaciones españolas el hecho de obreros que se lesionan voluntariamente con el fin de exigir en unos casos compensaciones de acuerdo con la Ley de accidentes del trabajo o tener derecho en otros a que los Ayuntamientos les faciliten asistencia médica y y dietas.

Hoy han sido detenidos por esa causa en esta ciudad el barbero Luis Vizot y varios obreros a los que se acusa de haberse lesionado premeditadamente para obtener pensiones. El barbero es acusado de demorar la curación de las heridas, aplicándolas líquidos cáusticos.

El alcalde de Málaga declaró recientemente que los fondos destinados a pensiones se están agotando, a causa del gran número de cuentas de honorarios de los médicos y a las indemnizaciones a los parados.

TRES DIRECTORES DE LA CONGREGACION DE SAN LUIS DETENIDOS

MADRID, julio 28. (INS.)—El alcalde de esta ciudad, señor Rico, dispuso hoy la detención de tres directores de la Congregación de San Luis Gonzaga, realizando la policía municipal los arrestos y quedando los detenidos a la disposición del ministro de la Gobernación.

Se acusa a los directores detenidos que cantaron el Himno a la Inmaculada Concepción durante una procesión que se celebró ayer en Madrid.

EN BARCELONA GASTAN AHORA MENOS TABACO

El Cónsul General de Cuba en Madrid, señor Gracián, ha tenido una recaída en su mal

BARCELONA, julio 28.—INS.—El consumo de tabaco está reduciéndose en esta ciudad, ignorándose hasta ahora las causas. Lo que se sabe de una manera positiva, según estadísticas publicadas hoy, que las ventas de cigarros y tabacos correspondientes al mes de junio último, consistieron en dos millones de pesetas con importante baja con relación a igual mes del año anterior.

EL CONSUL GENERAL DE CUBA SUFRIO UNA RECAIDA

MADRID, julio 28.—INS.— Los médicos se muestran alarmados con la recaída que ha sufrido el Cónsul general de Cuba en Madrid, señor Gracián, que desde hace dos meses está en cama padeciendo de un ataque de ciática.

Los facultativos abrigan pocas esperanzas y dicen que unicamente la fuerte constitución del paciente podrá salvarle.

GARCIA SANCHIZ PREPARA UN VIAJE, ESTE VERANO

MADRID, julio 28 S. T.—García Sánchiz prepara un viaje que durará todo el verano por las costas noruegas, Escocia e Irlanda, incluso Spitzberg.

NO FUERON AUN HALLADOS LOS PRESOS QUE SE FUGARON DE CORDOBA

CORDOBA, julio 28 S. T.—A pesar de las pesquisas policiacas ha resultado imposible detener a los 4 penados fugados de la cárcel. Se recuerda que recientemente se fugaron otros presos con el mismo procedimiento.

EL VOTO A LAS CLASES YA HA SIDO OTORGADO

En Lugo, un individuo que iba a matar a su hermano, hirió gravemente a otro

MADRID, julio 28.—US.— El ministro de la Guerra, señor Azaña, declaró hoy que las clases del ejército español, tienen derecho al voto y que, por lo tanto, podrán hacer uso de esa prerrogativa en las próximas elecciones.

HIRIO GRAVEMENTE A UN VECINO, CREYENDOLO SU HERMANO

LUGO, julio 28.—US.—Comunican de Baralla que Benjamín Mendez, hizo varios disparos de revolver, hiriendo gravemente a Emilio Abellera.

Dícese que la agresión ocurrió a causa de que Mendez equivocó a Abellera, tomándolo por su propio hermano, al que se proponía dar muerte. Ya en otra ocasión Benjamín trató de asesinar a su hermano.

Una vez cometido el hecho Mendez escapó siendo perseguido por la policía.

AVISO

Comunicamos a los clientes de esta casa, que adeuden más de seis meses de intereses, pasen a prorrogar sus joyas para no incluirlas en la subasta que tendrá lugar el día cuatro del próximo mes de agosto, a las ocho y media de la mañana.

"LA IDEAL"
Miragaya y Fernández, Neptuno e Industria

Unión Mutualista de Suscriptores del DIARIO DE LA MARINA

tenga presente...

si no ha pagado el recibo del mes de Julio...

Que de su pago depende el que pueda convertirse en propietario del BELLO CHALET que AMORTIZAREMOS por el Sorteo de la Lotería Nacional del domingo 31 del mes en curso.

...no se descuide

todavía TIENE TIEMPO...

Hasta el día 29, recibiremos aviso por teléfono para enviar nuestros cobradores a las personas que lo soliciten

además...

el sábado día 30

Permanecerán nuestros cobradores en estas oficinas para recibir los pagos de quienes así deseen hacerlo, desde las 8 p. m. a las 10 y media p. m.

UTILICE LOS TELEFONOS

M-7911, M-7912 o M-7913

MUY NUMEROSAS LAS DEMANDAS PARA DIVORCIO

En Ciudad Real, una locomotora se descarriló, yendo a chocar contra el edificio de correos

MADRID, julio 28.—INS.— Se encuentra en pleno funcionamiento la maquinaria establecida por el gobierno republicano para la destrucción de los lazos matrimoniales. Los secretarios de varios juzgados de primera instancia, han manifestado que están presentándose diariamente gran número de demandas de divorcio, y se dice que solo en un juzgado de esta capital se encuentran ya en trámite seiscientas.

Agrégase que la mayoría de las demandas de divorcio han sido instituidas por mujeres.

De acuerdo con un decreto del ministerio de Justicia, las demandas de divorcio tienen prelación sobre todas las demás cuestiones y deberán resolverse por los juzgados con preferencia.

CIUDAD REAL, julio 28.—INS.— Una locomotora que había sido abandonada en marcha sobre las paralelas, cerca del pueblo de Manzanares, ha estado a punto de cortar la vida a varios empleados.

La locomotora, que marchaba con bastante velocidad, se descarriló al llegar a una curva próxima al edificio de Correos del pueblo, penetrando en las oficinas y destruyendo totalmente el edificio.

Los empleados lograron salvarse, porque, tan pronto se dieron cuenta del peligro, se arrojaron a la calle desde las ventanas.

MEDIDAS CONTRA CATALUÑA

MADRID, Julio 27 S. T.—Mientras trinufan los catalanes en el Parlamento, respecto del Estatuto, prosigue la campaña antiestatutista, adoptando formas prácticas, que probablemente producirán en los medios comerciales catalanes honda preocupación.

Así los elementos industriales de Zaragoza y en otras poblaciones de la cuenca castellana y navarra del Ebro, han llegado a un acuerdo con los navieros de Valencia, para utilizar este puerto para la salida de las mercaderías. Antes lo hacían por Barcelona y Tarragona.

ESPAÑA

POLITICOS Y PRENSA

FRAGMENTOS

(Para el DIARIO DE LA MARINA)

Acaba de ser inaugurada la estación subterránea de la Plaza de Cataluña, que une los ferrocarriles de la Compañía del Norte con el Metro Transversal.

Es una interesante obra de ingeniería.

Su techo plano de hormigón armado es el más grande de Europa y el segundo del mundo. Lo forma una inmensa losa de una sola pieza de 105 metros de largo por 35 de ancho, sostenida por una fila intermedia de columnas distanciadas una de otra diez metros y medio.

Para lograr el subterráneo hubo que extraer más de 70.000 metros cúbicos de tierra.

Merced a esta estación los viajeros de la línea del Norte podrán rendir viaje en plena Plaza de Cataluña, no en largo tiempo quedará unida, ferroviariamente, con toda Europa.

Cinco millones de pesetas ha costado la nueva estación.

Recordarán los lectores del DIARIO, conocedores de los últimos progresos de la ciudad de Barcelona, que en la propia Plaza de Cataluña está también la estación de los ferrocarriles de Sarriá, que consta de dos pisos y sólo el vestíbulo (pisos y vestíbulo subterráneos) que está en el piso superior, mide 160 metros de longitud y 21 de anchura.

(Extractado de varios periódicos por **Un Ocioso**)

«El teniente coronel Mangada (causante del incidente militar de Carabanchel) era jefe de uno de los batallones que se sublevaron en Jaca.

De los primeros en acudir a saludarle a Prisiones Militares han sido Ortega y Gasset, «el Malo», Franco, también «el Malo», Sediles y Balbontín.

Se han distinguido publicando escritos en su defensa «El Socialista», «Luz» y «La Tierra».

El grupo de los sin-patria, los más destacados por su enemiga y su desprecio al Ejército, se ha apresurado a formar el bloque de defensa ante el Parlamento y en la Prensa.

Ello excusa de toda otra explicación.»—**«El Debate»**, de Madrid.

«El Gobierno no ha tenido, no tiene éxito. Y, ¿qué le vamos a hacer? ¿Es que supone nadie que las maniobras políticas vencen nunca a las realidades? Si en España hubiese trabajo, si el orden público fuese completo, si el principio de autoridad se hallase robustecido, si las actividades nacionales se encontrasen en función, si el país, en suma, progresara ¿qué importancia tendrían las negaciones infundadas, ni siquiera los complots, caso de que existieran? No. Lo que tiene importancia es que la crítica ponga el dedo en la llaga. Y no hay que buscarle tres pies al gato, ni decir que la culpa es de éstos o aquéllos porque los hombres de la situación no deben dar lugar a que se les compare a los pobres ciegos, que de las caídas que sufren echan la culpa al empedrado...» —**«La Nación»**, de Madrid.

«En una conferencia que el señor Aguadé dió en el Ateneo Republicano de Gracia (Barcelona), terminó diciendo que el Sindicato Unico es: «la fórmula más eficaz y acertada para que el obrero consiga el nivel de emancipación que según él, le perteneece». Recordemos que el señor Aguadé es Alcalde de Barcelona. —**«Diario de Barcelona.»**

«Los periodistas interrogaron a las declaraciones de don Alejandro Lerroux sobre la posible admisión en las funciones de gobierno del país de algunos políticos de la antigua situación que actúan en el régimen republicano.

Don Melquiades contestó:

—No me creo aludido por don Alejandro. He sido republicano toda la vida y sigo siéndolo.

El conde de Romanones„ que se hallaba presente intervino para decir:

—Pues yo soy el último monárquico.—**«El Cantábrico»**, de Santander.

Los acreeedores del Ayuntamiento que no pueden ser pagados por falta de disponibilidades, importan más de 46.000.000 de pesetas, sin contar los derivados de las Exposiciones. Como que a pesar de los esfuerzos de nuestra minoría, es seguro que durante 1932 no habrá nuevo presupuesto, hay que añadir el déficit probable de abril a diciembre 1932. Es natural que a final de este año el Ayuntamiento deberá más de 80 millones de pesetas a corto plazo, sin contar ciertas operaciones de crédito de todos conocidas y que no han sido todavía consolidadas.

. . . . . .

Todo Barcelona comenta ya la falta de honradez política acreditada por el contraste entre la declaración en un proyecto de presupuesto de que sobraba el 25 por ciento del personal municipal, y los hechos de que, desde abril 1931 hasta marzo 1932 habian entrado 419 empleados, y desde Marzo 1932, hasta ahora han entrado 40 más, aparte de haberse convocado oposiciones para nombrar 24 escribientes y haberse realizado otros nombramientos pendientes de consignación.» — El señor **Bausili** concejal, en el Ayuntamiento de Barcelona.

«Resulta que del 1.009,000 habitantes que tiene Barcelona son catalanes 634,673, comprendidos entre ellos los hijos de los naturales de otras regiones nacidos en Cataluña, y viven aquí 9,378 baleáricos, 88.290 valencianos, 81.368 aragoneses, 50.725 murcianos, 42,756 andaluces, 37.612 castellanos, 11.386 leoneses y varios millares de vascos, navarros, canarios, gallegos, extremeños etc., más 26,770 extranjeros «**El Diluvio**», de Barcelona.

Por la transcripción,
UN OCIOSO

Barcelona, Julio de 1932

M.E.C.D. 2016

DIARIO DE LA MARINA

FUNDADO EN 1832

Dirigido hasta 1919 por D. Nicolás Rivero y Muñiz.

OFICINAS: HABANA, PRADO 103— NEW YORK: 516 FIFTH AVE.

Editado por la Cía. DIARIO DE LA MARINA. (S. A.) cuyo programa consiste: «en la defensa de los intereses generales y permanentes de la Nación cubana, de los especiales de la Colonia española establecida en la misma y de la unión y armonía entre los diversos elementos que conviven en el país».

—Art. 1o. de los Estatutos.

TELEFONOS

Dirección. . . A-4151

Administrador, Contador, Anuncios, Suscripciones, Quejas, Talleres y Correo . . . M-7911, M-7912, M-7913

Jefe Redacción A-3305

Clasificados. . A-3333

Agencia del Vedado. . . . F-2618

Agencia de Marianao. . . FO-7380

PRECIOS DE SUSCRIPCION AL «DIARIO DE LA MARINA»

Habana y Provincias.

Mes. . . . $ 1.60

Trimestre. . $ 4.20

Semestre . $ 8.00

Año $15.00

Extranjero

Trimestre. $ 5.00

Semestre . $ 9.50

Año. . . . $18.00

Edición Dominical: (Para el extranjero solamente)

Semestre . $ 3.00

Año . . . $ 5.00

Resultados que se esperan de la conferencia de Ottawa para mejorar las actuales y difíciles condiciones económicas de las naciones que forman el Imperio Británico

Por Tiburcio Castañeda

En el saludo por telégrafo que el Rey de Inglaterra Jorge V envió el dia 21 del corriente mes desde Londres, a los miembros de esa Conferencia Imperial, contienen sus albricias los ruegos que les son comunes con los Delegados de las demas Naciones inglesas allí congregadas con el fin de promover la prosperidad de las Naciones que constituyen ese gran Imperio.

Con este motivo, dice el Rey Jorge de la Gran Bretaña, «estáis abriendo una nueva página de la Historia, en la que, dentro de pocas semanas se escribirán las dificultades económicas y los esfuerzos, no sólo nuestros sino de todo el Mundo».

El Imperio Británico, dijo el Rey Jorge, está basado en el principio de la cooperación que os servirá de base en la esfera económica, para extender vuestros esfuerzos por todo el Mundo.

Los representantes de los nuevos Estados Ingleses que estaban reunidos en Ottawa, como primer acto de su cooperación, enviaron sus respetso al Rey, agradeciéndole su Mensaje y a continuación las 53 campanas de la Torre, tocaron los aires nacionales del Reino Unido, Canadá, Australia, Nueva Zelandia, Terranova Africa Inglesa, El Estado Libre de Irlanda, India y la Rodesia del Sur.

El Gobernador General del Canadá, Conde (Earl) Bessborough y los representantes del Rey Jorge en sus Dominios, se sentaron en el Banco de la Presidencia de ese salón, habitualmente del Parlamento, leyendo ese Gobernador General el Mensaje telegráfico del Rey, arriba copiado.

Se retiró el Gobernador General después de esa breve lectura y Mr. R. B. Bennet lo sustituyó, por su cargo de Primer Ministro del Canadá, en la Presidencia. Como Presidente de la Delegación Inglesa actuó Mr. Stanley Baldwin, que además de haber sido repetidas veces Jefe del Partido Conservador en el Parlamento inglés, forma actualmente parte del Gobierno inglés, presidido hoy por Mr. Mac Donald, representando en él a ese Partido Conservador.

Mr. Stanley Baldwin, como es sabido, obtuvo hace dos años un ruidoso triunfo en una solemne reunión del Partido Conservador para que éste decidiese si había de prevalecer, en materia arancelaria, la doctrina de Baldwin que estaba basada en un aumento de los derechos arancelarios que se habían de imponer en las Aduanas de Inglaterra a los productos similares de las Colonias Inglesas. Pero hay que decir que Mr. Baldwin triunfó paladinamente, porque de lo contrario es decir, si se permitía la fácil introducción en la Gran Bretaña de esos productos similares coloniales, era casi segura la ruina de la producción inglesa.

Ya hace dos años en una campaña que hizo en ese sentido en Canadá, el propio Mr. Baldwin convenció a los mismos canadienses de lo acertada de su doctrina.

Comenzó diciendo Mr. Baldwin que no había ningún país representado en esa Conferencia de Otawa que no sufra de depresión económica y que no crea obtener de dicha Conferencia estímulos y esperanzas.

Pero la verdadera importancia de la Conferencia de Otawa es que ella marca el punto en que comienza la divergencia de dos caminos; el uno conduce al desarrollo de los intereses puramente nacionales, y el otro a una mayor unión de los intereses del Imperio y al reconocimiento de las ventajas en la mutua cooperación comercial.

«Si cuando hayamos concluído nuestra labor, podemos decir que hemos tomado definitivamente ese último camino importará poco la actual distancia recorrida por ser de menor importancia, porque el progreso continuará, y en el porvenir constantemente nos iremos acercando a nuestro propósito». Añadió Mr. Stanley Baldwin que como resultado del cambio de nuestra política aduanera, esta Conferencia tendrá un grado de libertad que no ha tenido ninguna Conferencia anterior, cual es el reconocimiento del principio de la Preferencia Imperial.

Las preferencias dadas respecto de artículos como el azúcar, vino, tabaco, café y frutas desecadas, han constituído un verdadero estímulo para el Comercio Imperial de la Gran Bretaña.

«Ahora, dentro del nuevo régimen hemos concedido libre entrada a algunos artículos, cuyo privilegio aduanero es el mayor que hemos podido obtener de nuestros Dominios para la Madre Patria».

Aun quedando los asuntos aduaneros imperiales de la Gran Bretaña en el Estado que hoy existen, el comercio entre el Imperio Inglés con los países extranjeros llega al 70 por 100 y sólo del 30 por ciento de los países de origen inglés con la Madre Patria.

Aunque tan sólo siguiesen como hoy esas relaciones comerciales de Inglaterra con su Imperio Colonial llegarían a una cifra enorme; en tiempo de Jorge III de Inglaterra, cuando éste ascendió al Trono, el número de habitantes de la Gran Bretaña era sólo de siete millones de habitantes; al terminar su reinado ese número había duplicado, y cien años después habíase triplicado.

¿Cuál, se preguntaba Mr. Stanley Baldwin, ha de ser la primera aspiración de esta Conferencia? Hay que estudiar bien a las claras cuál es el propósito de esta Conferencia que es estudiar las líneas comerciales necesarias, para poder conocer el valor relativo de las preferencias concedidas y recibidas.

La depresión económica universal hoy existente, dijo Mr. Baldwin, exige que la extensión del Comercio Imperial sea una cuestión de la mayor importancia para todos los países que forman el Imperio Inglés.

Y decía Mr. Stanley Baldwin que cuando él habla del Imperio Inglés, no sólo se refiere a los Dominios y a la India sino ambién a las Colonias inglesas, notándose que no olvidó ese Minisro de la Gran Bretaña de referirse al Derecho Internacional, cuando dijo que al hallarse una solución al problema del pago de las Reparaciones y las Deudas de la Gran Guerra, se disminuirían en grandes proporciones los diversos impuestos.

Añadió ese Ministro inglés que esos lazos de unión que se desean para las Naciones que constituyen el Imperio Inglés, no significa que los ingleses se quieran aislar del resto del mundo, sino que por el contrario conviene abatir barreras, decía ese Ministro inglés, más bien que crearlas egoistamente, cometiendo errores económicos.

El Presidente del Consejo de Ministros del Canadá, Mr. Richard B. Bennett, dijo en la Conferencia Imperial, que aunque se reunen las Naciones Inglesas impulsadas por intereses nacionales y de raza, tratan de afianzarse en esa unión comercial que se trata de facilitar y de hacerla perdurable. Citó ese Primer Ministro los conciertos comerciales celebrados por el Canadá con Australia y Nueva Zelandia el año 1931, con fines que han resultado provechosos para los contratantes; terminando con estas palabras abiertas a la esperanzan: «Qué camino que no sea de fe y esperanza ha de seguir el Imperio inglés en esta intrincada tarea de las relaciones aduaneras?»

N. GELATS & Co.

Habana — BANQUEROS — Aguiar 106-108

Vendemos cheques de Viajeros
Pagaderos en todas partes del mundo
y Cartas de Crédito Circulares
en las mejores condiciones.
"SECCION DE CAJA DE AHORROS"

Recibimos Depósitos en esta Sección Pagando el 3 por 100 Anual. Todas estas operaciones pueden efectuarse también por correo.

Anúnciese en el DIARIO DE LA MARINA

GUANABACOENSES

FIESTAS EN COJIMAR

Los entusiastas elementos residentes en el pintoresco y atrayente barrio marítimo guanabacoense de Cojímar, unidos a los temporadistas que en aquellas playas disfrutan de sus naturales encantos, se aprestan como en anteriores años para festejar dignamente a su Patrona, la Santísima Virgen del Carmen.

En la moderna ermita de Cojímar, donde se venera a la Madre del Carmelo se vienen celebrando cultos piadosos, que culminarán en la próxima solemne fiesta religiosa y asímismo se hacen grandes preparativos en el vecindario para las fiesta cívico populares.

En los días del venidero sábado y domingo, últimos del presente mes de julio, tendrán efecto esas fiestas en honor a la Patrona de Cojímar y para las «Guanabacoenses» del sábado, prometemos traer a las columnas del DIARIO el programa íntegro de esas fiestas cívico-religiosas.

Es promesa hecha a los entusiastas elementos de la Comisión de Festejos de dichas fiestas, que cumpliremos muy gustosos.

DE LOS ESCOLAPIOS

Tras de una ardua y perseverante labor, rendida pacientemente por reputados profesores de la Comunidad de las Escuelas Pías de Guanabacoa y después de efectuarse las necesarias adaptaciones en sus salones, se ha logrado la más cabal organización y mejor presentación de su Gabinete de Física y de su reputado Museo, que cuenta con tantos centenares de especies diversas, no pocas de ellas de reconocida notabilidad.

Recientemente hicimos una visita a los amados Padres Escolapios, sucesores éstos de nuestros inolvidables maestros calasancios y pudimos admirar, plenamente satisfechos, la grande obra que se ha ejecutado en su Museo, prueba irrefutable de la labor que rinde en Cuba la Escuela Pía.

Nos place desde esta Sección del DIARIO enviar nuestros parabienes por la obra cultural que se acaba de ejecutar en el acreditado plantel de las Escuelas Pías de Guanabacoa rendida por un grupo de respetables y bien queridos sacerdotes de su profesorado bajo la dirección del activo y culto Padre Escolapio Modesto Galofré amigo nuestro muy del alma.

Y hacemos extensiva esa justa felicitación a la Comunidad toda y de manera especial al actual Rector de ese plantel tan prestigioso, el Reverendo Padre José Castelar.

Uniendo nuestras congratulaciones a las de los innumerables familias, que al conocer de esas obras se han apresurado a hacer su visita al Museo de las Escuelas Pías de Guanabacoa, quedando maravilladas de la presentación dada al mismo y de las delicadezas para con ellas tenidas, al habérseles mostrado todos los departamentos y hacérseles las prudenciales indicacones para el mejor conocimiento de cuanto existe en ese acreditado templo de la enseñanza, que tanto nos honra y del que tanto provecho han sacado, sucesivas generaciones de cubanos, sobresaliendo no pocas de las figuras nacionales, como discípulos de las aulas calasancias.

Honor, pues, justo y merecido, a la amada Escuela Pía.

COMISION DE TURISMO

La Comisión del Turismo en esta villa de Pepe Antonio, creada por la Asociación de Propietarios de Guanabacoa y que está presidida por el entusiasta industrial señor Claudio Conde, dueño de los acreditados manantiales de «La Cotorra», se activa nuevamente, haciendo sus preparativos para poder ofrecer circuítos atrayentes a los turistas en la temporada que se nos avecina.

La labor a rendir por la Comisión del Turismo en esta villa, que labora muy de acuerdo con la Comisión Nacional, es digna de loa y se espera de las autoridades todas su justa cooperación en esa obra de provecho general.

Prontamente habremos de traer a las columnas del DIARIO pormenores en relación con sus actividades.

Dispuestos, desde estas «Guanabacoenses» a cooperar en cuanto podamos a la realización de sus proyectos.

TARDES DE TEATRO Y MUSICA

Del apreciado amigo señor José Cid Pérez, autor cubano que con acierto y entusiasmo dirige las trasmisiones de la Hora Tardes de Teatro y Música, desde la Estación C M B N en la Víbora, hemos recibido una cariñosa tarjeta.

Sabemos que no pocos de los elementos radio-oyentes de esta villa, donde tanto se cultiva el interés por el radio desean saber los programas de esas trasmisiones, que dirige el activo Pepito Cid, como cariñosamente le llamamos nosotros, sus conterráneos, y es por ello que muy de acuerdo con su acertada propuesta, esperamos que en los comienzos de cada venidera semana, nos remita el programa a lanzarse al aire en la tarde del siguiente domingo, para imponer oportunamente de sus detalles a los guanabacoenses todos.

Quedamos en espera de esos antecedentes y reciba nuestras justas felicitaciones Pepito Cid, así como también las distinguidas amiguitas, señoritas López Neyra y demás elementos que cooperan a que se conozca el teatro cubano, por medio de esas trasmisiones dominicales.

DE LA COMUNICACION

Para la tarde de hoy ha sido transferida la cita, en que se decidirá si son aceptadas las propuestas hechas, a los efectos de restablecerse la comunicación entre esta villa y la capital, por una de las vías más cómodas y eficientes.

Nosotros, interesados como quien más en el restablecimiento de dicha vía de comunicación, así como también en que las existentes sean mejoradas en provecho del vecindario, habremos de hacer tema preferente en estas «Guanabacoenses» del DIARIO, todo problema relacionado con la comunicación entre esta amada villa y la ciudad capitalina.

Esperamos, pues, el poder dar datos concretos y ciertos a los lectores del DIARIO, en las venideras informaciones de esta Sección.

DE REGRESO

Los estimados esposos señora Hortensia Darder de Telot y doctor Julio Telot, en la compañía de sus hijos Martica, Hortensiat y Julito y de su prima la señorita Cuca Loinaz Newhall, después de breve estancia en esta villa y entre sus queridos familiares, han regresado a su residencia de Unión de Reyes.

Que prontamente pueden encontrarse entre nosotros, elementos tan apreciados por la sociedad guanabacoenses son nuestros sinceros deseos.

ENTRE NOSOTROS

Los bien apreciados esposos Hortensia Darder de Telot, y doctor Julio Telot, en la gratísima compañía de sus amados hijos Hortensita, Martica y Julita y junto con ellos, la muy amada señorita Cuca Loynaz Newhall, familiares nuestros muy queridos, se encuentran entre nosotros, pasándose una temporadita, junto a sus familiares, Darder-Newhall.

Su llegada a esta Villa será una noticia gratísima para los tantos y tan valiosos elementos sociales de Guanabacoa, que se cuentan entre sus amistades.

Reciban, con un fuerte abrazo, nuestra más cabal bienvenida.

OTRAS NOTAS

Aún quedan en nuestro poder, otras notas, interesantes todas ellas, de las que habremos de dar cuenta en venideras Guanabacoenses para satisfacción de los interesados y cumpliendo así con los deseos del DIARIO, de dejar complacidos a sus lectores de la Villa de Pepe Antonio.

Esperen, pues, y disimulen esa demora involuntaria.

JUAN DE D. CARREÑO

¡BUENAS NOTICIAS!

Para gozar de salud perdurable.

Buenas noticias para quienes deseen comenzar el día con esa sensación de bienestar y de alegría que acompaña el funcionamiento normal de los intestinos. Un renombrado médico inglés ha descubierto un medio sencillo de remediar el más común de los males y auxiliar a todos aquellos que necesitan ayuda con frecuencia. Algunos requieren esa ayuda diariamente, y por lo tanto necesitan un laxante eficaz, agradable e inofensivo; un laxante suave y que no irrite; un laxante que obre solamente sobre el intestino grueso sin afectar la digestión.

El medio más sencillo de asegurar la buena salud consiste en ayudar a funcionar debidamente el intestino.

Las Píldoras de Brandreth combinan seis valiosos ingredientes vegetales, y su acción es tan perfecta que ha merecido la aprobación del mundo entero. Hoy gozan de una gran demanda en más de 70 países.

Los más afamados especialistas declaran que el estreñimiento, que envenena el organismo, es la causa de la mayoría de las enfermedades. Las Píldoras de Brandreth protegen contra ese envenenamiento del sistema y renuevan la vitalidad y la alegría.

Pruébelas una semana. Observe lo suave y lo seguro de su acción. Son el laxante ideal para toda la familia. Las venden todas las buenas farmacias.

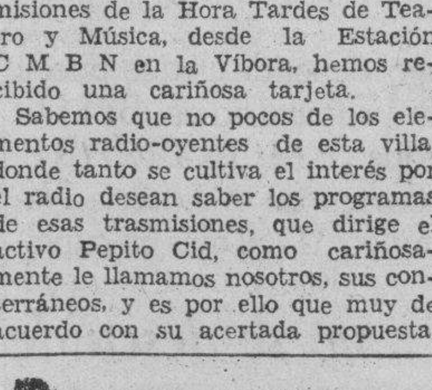

EMPRESA NAVIERA DE CUBA, S. A.

Apartado No. 2490, Dirección Telegráfica: EMPRENAVE.

Claves en uso: A. B. C., 4a, y 5a. Edición Western Unión. Walkims and Apedix.

SAN PEDRO No. 6.—HABANA.

TELEFONOS: A-6236. Pasajes y Fletes: A-5315. Información General. A-4730, Departamento de Tráfico: A- 6236, Almacén.

A-5634: Segundo Espigón de Pau la; M-3896. Tercer Espigón de Paula.

NOTA.—Las escalas de Por-Au-Price, Aux-Cayes (Haití), San Pedro de Macoris R. D. Aguadilla Mayaguez y Ponce P. R. Kingston, (Jamaica), son eventuales, ésto es, se harán cuando el pasajero o la carga lo amerite.

VAPORES EN SERVICIO: «Presidente Machado», «Baracoa», «Cienfuegos», «Eusebio Coterillo», «Gibara», «Guantánamo», «Habana», «Joaquín Godoy», «Julián Alonso», «La Fe», «Las Villas», «Manzanillo», «Rápido», «Santiago de Cuba» y «Camagüey».

PUERTOS DE ESCALA: COSTA NORTE.—Puerto Tarafa, Nuevitas, Manatí, (Victoria de las Tunas), Puerto Padre, (Chaparra), Gibara, (Holguín), (Velasco Bocas), Vita, Banes Nipe, Mayarí, Antilla, Preston, Sagua de Tánamo, (Cayo Mambí), Baracoa, Guantánamo, (Boquerón y El Deseo) y Santiago de Cuba.

COSTA SUR.—Cienfuegos, Casilda, Tunas de Zaza, Santa Cruz del Sur, Manopla, Guayabal, Manzanillo, Campechuela, Media Luna, Niquero, Ensenada de Mora y Santiago de Cuba.

COSTA NORTE DE VUELTA ABAJO.—Bahía Honda, Río Berracos, Puerto Esperanza, Santa Lucía, Mi(nas de Matahambre), Río del Medio, Dimas, Arroyo de Mantua y La Fe.

REPUBLICA DE HAITI.—Port-Au-Price, Aux Cayes.

REPUBLICA DOMINICANA.—Santo Domingo, San Pedro de Macoris y Puerto Tarafa.

PUERTO RICO.—San Juan, Aguadilla, Mayaguez y Ponce.

JAMAICA.—Kingston.

SPORTS : SPORTS : SPORTS

SUFRIERON LOS GIGANTES OTRA DOBLE DERROTA

De nuevo los Piratas ganan su doble header con el team de Bill Terry: 9x1 y 10x7

POLO GROUNDS, julio 28—US.—Los Piratas del Pittsburgh ganaron los dos juegos de un double header a los Gigantes del New York esta tarde, por segundo día en sucesión.

Encabezados por el fuerte hitting de Hony Piet, los Piratas ganaron el segundo 9 por 1, después de vencer en el primero 10 por 7.

Piet bateó dos home runs y dos singles en cuatro viajes al plate, empujando siete carreras. Además aceptó los 13 chances que se le presentaron en el campo sin un error.

Un single de Bill Terry envió a Critz sobre el plate en el quinto con la única carrera del New York.

Heinie Meine lanzó por los Piratas y permitió 10 hits aislados. Bell y Walker permitieron 16 hits.

PITTSBURGH

	V.	C.	H.	O.	A.	E.
Comorosky, lf.	6	2	3	5	1	0
P. Waner, cf.	5	1	3	1	0	0
Vaughan, ss.	5	2	1	2	6	0
Traynor, 3b.	3	1	1	1	4	0
Suhr, 1b.	4	1	0	10	0	0
Piet, 2b.	5	1	2	3	2	0
Dugas, rf.	4	1	2	2	0	0
Grace, c.	5	1	3	3	0	0
Swetonic, p.	1	0	0	0	1	0
Drame, p.	3	0	0	0	1	0
French, p.	1	0	1	0	0	0
Totales	44	10	15	27	15	0

GIGANTES

	V.	C.	H.	O.	A.	E.
Moore, lf.	3	1	2	1	0	0
Critz, 2b.	5	2	2	2	3	1
Ott, rf.	4	1	1	2	0	0
Terry, 1b.	4	0	0	9	2	0
Lindstrom, cf.	4	1	1	4	1	0
Hogan, c.	4	0	0	4	0	0
English, 3b.	4	1	2	1	2	0
Marshall, ss.	4	0	0	3	5	0
Fitz. p.	2	0	1	0	0	0
Mooney, p.	0	0	0	0	0	0
Fullis, (1)	1	1	1	0	0	0
Schumacher, p.	0	0	0	1	1	0
Allen (2)	1	0	0	0	0	0
Totales	36	7	10	27	14	1

Anotación por entradas

Pittsburgh	000 420 301	10
Gigantes	103 100 [illegible]00	7

Home runs: Lidstrom, OOt. Two base hits: Critz, English, Dugas, Fullis, P. Waner. Carreras producidas por los bateadores: Lindstrom 3, Critz 2, Tryanor 1, Suhr 1, Ott 1, Piet 2, Grace 3, Fitzsimmons 1, Dugas 1, P. Waner 1. Bases robadas: Moore, Comorosky. Doubles plays: Comorosky a Vaughan. Struck outs: Swetonic 0, Fitzsimmons 1, Brame 0, Mooney 0, French 0, Schumacher 2. Bases por bolas: Swetonic 2, Fitzsimmon 4. Brame 0, Mooney 0, Schumache 1, French 1. Wilds: Fitzsimmons. Tiempo: 2 horas 18 minutos. Umpires: Stock, Magertkuth y Rigler. (1) Bateó por Mooney en el 7o. (2) Bateó por Schumacehr en el noveno.

SEGUNDO JUEGO

Pittsburgh	034 000 011	9	16	0
New York	000 010 000	1	10	2

Baterías: Meine y Padden; Bell, Walker y O-Farrell.

TERCERA DERROTA CONSECUTIVA DE LOS "WHITE SOX"

Otra vez los Red Sox vencen en su serie a los players de Fonseca. Lyons fué derrotado

CHICAGO, julio 28.—US.—Los White Sox sufieron su tercera derrota consecutiva a manos de los Red Sox perdiendo hoy con score de 2 por 1.

Ed Durham obtuvo la decisión sobre Ted Lyons. El primero permitió nueve hits y Lyons ocho.

Un error de Charlie English permitió al Boston romper el empate a 1 en el quinto inning y anotar la carrera que resultó del triunfo. El novato defensor del tercer saco dió una patada a un roller de Pickering. Un single de Warstler puso a Pickering en tercera. Connolly dió un hit y Pickering anota la decisiva.

BOSTON

	V.	C.	H.	O.	A.	E.
Olson, 2b	3	1	1	3	3	0
Oliver, cf	4	0	1	2	0	0
Johnson, rf	3	0	0	1	0	0
Jolley, lf	4	0	1	1	0	0
Alexander, 1b.	4	0	1	10	0	0
Pickering, 3b	4	1	0	1	2	0
Warstler, ss	4	0	2	4	4	0
Connolly, c	3	0	1	5	0	0
Durham, p	4	0	1	0	3	0
Totales	33	2	8	27	12	0

CHICAGO

	V.	C.	H.	O.	A.	E.
Funk, cf	3	0	0	4	0	0
Hayes, 2b	4	0	0	5	4	0
Blue, 1b	4	0	1	9	2	0
Fothergill, lf	4	1	1	3	0	0
Appling, ss	4	0	2	2	4	0
Kress, rf	4	0	2	2	0	0
English, 3b	4	0	1	0	1	2
Grube, c	4	0	1	2	2	0
Lyons, p	2	0	1	0	3	0
Totales	33	1	9	27	16	2

Anotación por entradas

BOSTON	100 010 000	2
CHICAGO	010 000 000	1

Sumario

Empujadores: Johnson; Appling y Connolly. Two base hits: Appling; Warstler; Kress. Three base hit: Blue. Sacrifice hits: Funk; Connolly. Bases por bolas: Lyons 3; Durham 1. Struck outs: Durham 3; Lyons 1. Double plays: Olson a Warstler a Alexander; Hayes a Blue; Durham a Pickering a Olson.

TOWNSEND FUE DERROTADO POR BENNY LEONARD

No fué del agrado del público la decisión. En dso rounds el ex campeón se agarraba

QUEENSBORO Stadium, julio 28. (US).—Benny Leonard, 151 libras, derrotó a Billy Townsend, 144 libras de Vancouver, después de 10 rounds de combate esta noche.

Leonard, con su victoria, ha dado a entender que tendrán que tomarlo en consideración en su campaña de come back y se cree que será matcheado con Jimmy Mc Larnin.

El excampeón lightweight dió una buena exhibición de dominio del ring, boxeando más y superando al recio pegador del Oeste. Townsend desembarcó los golpes fuertes, sin embargo y en dos ocasiones tuvo a Leonard cerca del fina, y agarrándose. La decisión fué de todo, menos popular con la concurrencia que tuvo buena oportunidad para hacer comentarios.

Townsend comenzó como si fuera a terminar pronto con Leonard y los primeros cuatro rounds fueron todos de él. Castigó a Leonard reciamente al estómago y le tuvo sangrando de una cortadura sobre el ojo y de la boca. Un terrible derechazo a la quijada envió a Leonard sobre las sogas en el cuarto y al acercarse Townsend para rematarlo, Benny se agarró deseperadamente hasta que sonó la campana.

Solo su experiencia y su habilidad salavor na Leonard en el quinto y al irse cansando visiblemente, fué al clinch en casi todo el round. Completamente repuesto en el sexto, Leonard inició la ofensiva y dió al joven Townsend una lección de boxeo en cada uno de los siguientes rounds.

El décimo round encontró a Benny peleando duramente, pero Townsend le agarra con una demoledora derecha cerca del final del round. Las rodillas de Leonard se tambalearon y estuvo agarrado desesperadamente al sonar la campana final.

SE APUNTO LON WARNEKE SU 16o. JUEGO DEL AÑO

Superó a Betts en un duelo que decidió Stephenson con un hit en la sexta entrada

BOSTON, julio 28.—US.—Lon Warneke superó a Buck Betts dando a los Cubs una victoria de 4 por 1 sobre los Braves esta tarde. Este es el décimo sexto triunfo de Warneke en la temporada y el noveno consecutivo.

La única carrera del Boston no fué limpia. Los Cubs ganaron tres de los cuatro matches de la serie.

La anotación de los Cubs empezó en el quinto cuando Charley Grmm pegó un homer. Un error de Maranville puso a Herman en base en el sexto y English se sacrificó. Herman anotó por hit de Stephenson, dando a los Cubs un margen de 2 por 1.

Un hit de Warneke con las bases lennas en el noveno, permitió a los Cubs anotar las otras carreras.

CHICAGO

	V.	C.	H	O.	A.	E.
Herman, 3b.	5	1	1	2	1	0
English, 3b.	3	0	0	0	2	0
Cuyler, cf.	4	0	1	3	0	0
Stephenson, lf	3	1	2	3	0	0
J. Moore, rf.	3	1	1	1	0	0
Grimm, 1b.	3	1	1	10	2	0
Hemsley, c.	3	0	0	2	0	0
Jurges, ss.	4	0	0	5	3	1
Warneke, p.	4	0	1	1	2	0
Totales	32	4	7	27	10	1

BOSTON

	V.	C.	H.	O.	A.	E.
Mranville 2b.	4	1	2	6	0	1
Urbanski ss.	4	0	2	2	1	0
Berger cf	4	0	1	1	0	0
Leach rf.	4	0	0	2	0	0
Worthington lf	4	0	1	2	0	0
R. Moore 3b	4	0	0	3	2	0
Shires 1b	3	0	0	5	0	0
Hargrave c.	3	0	0	5	2	0
Betts p.	3	0	0	1	2	0
Totales	33	1	6	27	7	1

Chicago	000 011 002	4
Boston	000 001 000	1

Emjujadores: Grimm, Stephenson, Warneke 2. Two base hits: Cuyler, Stephenson. Home run: Grimm. Sacrifice hits: Ñ Enblish, J. Moore, Grimm. Bases por bolas: Betts 2. Struck out: Warneke 2, a Betts 3. Double play: Warneke a Jurges a Grimm. Wild pitch: Warneke. Público: 4,000. Umpires: Pfirman y Klem. Tiempo: 1.30.

DEJARON LOS DODGERS A BRUCE CALDWELL Y BILL SOUTHERN EN LIBERTAD

N YORK, julio 28, (US.)—Una inversión de $15,000 hecha por el club Brooklyn por esta fecha el año pasado, ha tenido que marcarse en los libros como una pérdida total hoy, al anunciarse el release incondicional del outfielder Danny Southern, del difunto club Hartford.

Bruce Caldwell, ex-atleta de Yale y Phil Gallivan, un pitcher, también fueron dejados en libertad. Estando dormido el mercado de los menores, el club Brooklyn no ha podido venderles sus servicios a ningún team de las menores y fueron declarados agentes libres, después de tenerlos el Brooklyn en su nómina por espacio de dos semanas, después de la desaparición de la Liga del Este.

El outfielder Murray Howell, otro refugiado del Hartford, fué vendido al Toronto de la Liga Internacional.

MAGNESIA SARRÁ

Sabrosa-Espumante-Anti-ácida. Inmediatamente alivia: Jaquecas, Mareos, Acedías.

ASEGURE UN DIA FELIZ

Todas las mañanas tome una cucharada

DROGUERIA SARRÁ LA MAYOR

SUSCRIBASE AL Diario de la Marina

Información Católica

PROGRAMA DE LOS DIVERSOS CULTOS QUE SE ANUNCIAN PARA MAÑANA, EN LOS VARIOS TEMPLOS DE LA HABANA

Fiesta Eucarística a San Ignacio de Loyola

En la Iglesia de Reina, a las 9½ de la noche, Vigilia general extraordinaria de adoración al Santísimo Sacramento en honor de San Ignacio de Loyola, fundador de la Compañía de Jesús, con arreglo al siguiente programa:

A las 9 y cuarto de la noche junta de Turno. A las 9 y media solemne entrada en el templo de la Guardia Real Nocturna de Jesús Sacramentado, exposición de S. D. Majestad sermón por el R. P. Antonio López de Santa Anna, S. J. Te-Deum y canto solemne del Invitatorio de Maitines del Oficio del Santísimo Sacramento.

De 10 y media a 11, Primer Nocturno del mismo Oficio.

De 11 a 12, Segundo y Tercer Nocturno.

A las 12, canto solemne del Trisagio.

A la 1, Laudes.

A las 2, Prima y Tercia.

A las 3, Sexta y Nona.

A las 4, Vísperas y Completas.

Al dar la primera media hora de vela, excepto en la últimn, Acto de Desagravio del P. Llopart, S. J.

A las 5 de la mañana, Santo Rosario, Oraciones de la mañana y de preparación para la Sagrada Comunión.

A las 5 y media Misa, Comunión, bendición y reserva. Retirada de la Guardia Real Nocturna de Jesús Sacramentado, semitonando «El De Profundis» por el eterno descanso de las benditas almas del Purgatorio.

Advertencias:

1.—Los adoradores deberán permanecer toda la noche en la sala de guardia, pudiendo fuera de su hora de vela, permanecer el tiempo que deseen en el templo.

2.—El común de los fieles puede retirarse cuando buenamente quieran, por cuanto las puertas del templo permanecerán abiertas durante toda la noche.

3.—Los fieles que lo deseen, pueden comulgar con los adoradores.

4.—Pueden confesarse de 9 a 9 y media de la noche y a las 5 y media de la mañana.

5.—Los adoradores deberán encontrarse en la sala de guardia, a las 9 p. m.

6.—Se invita a los caballeros y jóvenes, que asistan a este homenaje eucarístico, a pasar a la sala de guardia que será la de juntas de la iglesia.

A todos los fieles se invita al sermón y al solemne Te-Deum.

IGLESIA DE LA MERCED

A las 8 y media de la mañana dan comienzo los piadosos ejercicios de los Siete Sábados en honor de Nuestra Señora de las Mercedes, con Misa solemne, plática, piadoso ejercicio y salve cantada.

Se encarece la asistencia a los cófrades de la Muy Ilustre Esclavitud de la Merced.

EN LA IGLESIA DE SAN JUAN DE LETRAN

En la iglesia de San Juan de Letrán de los Padres Dominicos, a las 5 de la tarde, los solemnes ejercicios de los «Quince Sábados» en honor de Nuestra Señora del Rosario, con exposición, santo Rosario, ejercicio, sermón, bendición y reserva.

EN LOS CARMELITAS DEL VEDADO

El Jubileo Circular.

La Misa del Sacramento a las 8.

La reserva a las 5 p. m.

EN SANTA CATALINA

A las 5 de la tarde, los piadosos ejercicios de los Quince Sábados a Nuestra Señora del Rosario, terminándose con el canto solemne de la Salve.

EN SAN NICOLAS DE BARI

A las 7 y media a. m. Santo Rosario, salve cantada y Misa.

EN SAN FRANCISCO

A las 7 y cuarto a. m. Misa de Comunión general. A las 9 a. m. Misa solemne, sermón, ejercicio de los «Nueve Sábados en honor a Nuestra Señora de la Caridad, procesión e imposición de medallas.

EN EL ANGEL

A las 5 y media p. m. Santo Rosario, Salve cantada y piadoso ejercicio.

EN JESUS MARIA Y JOSE

A las 5 y media p. m. Santo Rosario, piadoso ejercicio y salve cantada.

EN EL CARMEN

A las 5 y media p. m., Santo Rosario, ejercicio y Salve a Nuestra Señora del Carmen.

UNA ORQUESTA NUTRIDA SE DEJARA OIR EN LA HORA CATOLICA C. M. W.

CAUCHY SABIO Y CREYENTE

Interesante cada vez más, la Hora Católica de la C.M.W., ejecutó el pasado domingo un variado programa en el cual tomaron parte tres sacerdotes, tres profesionales del arte de la recitación, y diez cantores de escogida música religiosa.

Elemento todo de valía, que ha hecho tan popular la Hora Católica, la cual cada domingo varía de programa y de actores, obteniendo con ello, nutrido número de oyentes.

Escogido ha de ser el programa del próximo domingo. ¿Quién, en el campo de las matemáticas, no ha admirado la figura de Cauchy? Una vez más, el P. Florencio García C. M., que ha consagrado gran parte de su vida a estudiar y a enseñar esas sublimes ciencias del cálculo, nos ofrecerá la figura del sabio y del creyente Cauchy, quien al igual de Copérnico, Ampere, cuyo paso por el radio todavía recuerdan los radioyentes, confirman el pensamiento de Bacon: **«La mucha ciencia lleva a Dios».**

Acompañando a la conferencia del Pbro. Dr. Florencio García, irán los números de costumbre.

La parte musical confiada al Conservatorio Zilia, será algo sensacional. Diez instrumentos formarán la orquesta que ha de armonizar la Hora Católica, ejecutando Himno a la Virgen, Invocación, A la Virgen María, Palmeras y Cocos de Agua, y Vals, estando a cargo del señor Oscar Durán la parte de canto.

Exhibición artística es ésta de la cual será el alma la señora Estrella A. de Núñez, autora de estas piezas. Llevando esta afamada orquesta a su trasmisión del próximo domingo, la Hora Católica de la C.M.W., demuestra que no repara en nada, cuando de agradar a sus innumerables radioyentes se trata.

El director, Rvdo. P. Chaurrondo, disertará sobre un motivo semanal arrancado al medio ambiente.

Sintonice la Hora Católica de la C.M.W., el próximo domingo, a las 2 p. m., y escuchará ciencia y arte en su programa integral.

LA FESTIVIDAD DE LOS JUEVES EUCARISTICOS EN EL TEMPLO DE SAN FRANCISCO

La Venerable Comunidad de Padres Franciscanos ha celebrado la festividad del Séptimo de los Jueves Eucarísticos, en su iglesia de Cuba y Marta Abreu, con el siguiente programa:

A las 5 de la tarde, exposición de Jesús Sacramentado, estación, Corona Seráfica, piadosos ejercicios con cánticos por el Coro de la Comunidad, sermón que pronunció el M. R. Padre Fray Castor Aprais, Comisario de la Orden Seráfica, bendición y reserva del Santísimo Sacramento, terminándose estos brillantes cultos eucarísticos con el canto del Himno Eucarístico de Sagastizábal.

Esta fiesta eucarística se aplicó, según las piadosas intenciones de la señora Cristina Gelats de Méndez.

El DIARIO Hablado

Se trasmite todos los dias

FARMACIA Y DROGUERIA TAQUECHEL

DE TURNO LOS VIERNES

TELF A-2141 — OBISPO 27

FARMACIA DROGUERIA DE "JOHNSON"

DE TURNO LOS LUNES

Obispo Nº 30 — TELEFONO-A-2129.

LA MAYOR

35 EDIFICIOS — 700 EMPLEADOS

SARRÁ

DROGUERIA

ABIERTA TODOS LOS DIAS — TODA LA NOCHE LOS MARTES

A-8026 — A-3641

Farmacias de Turno

VIERNES

HABANA

Padre Varela y Salud U-6840 — U-2882
Escobar y Peñalver — M-5450
Juan C. Zenea núm. 230 — U-1818
Lamparilla y Villegas — M-5718
Juan C. Zenea núm. 145 — U-7018
Gral. Manuel Suárez y Oquendo — U-6986
Gral. Aguirre y Raimundo Cabrera — M-4040
Ave. Menocal y San José — U-7074
Pí y Margall 27 A-2141 — A-2142
Ave. de la República y Freyre de Andrade — U-6774
Gral. Quintín Banderas y Corrales — M-4666
M. Gómez núm. 2 — M-9400
Padre Varela y Corrales — M-5427
San Nicolás núm. 229 — M-5222
Finlay esq. a Soledad U-6729 — U-2967
Zenea y Monserrate. (M. Gómez) M-2277 — M-4546
Fernandina núm. 77 — M-5365
Leonor Pérez núm. 85, esq. a Ave. de Bélgica — M-4129
Francisco V. Aguilera, esq. a San Nicolás — A-2345
San Rafael y Campanario — A-3322
San Nicolás y Gloria — M-6222

VEDADO

Calle 23 y J. — F-6100
Calle 17, entre F. y G. — F-6222
Calle 2, entre Zapata y 31 — F-6002
Calle M. y 13 — F-6213
Ave. Wilson núm. 111 — F-6200
Calle 19, entre 14 y 16 — F-6211

VIBORA

10 de Octubre núm. 614 I-7586 — I-7242
Pocito y Reyes — X-2351
10 de Octubre núm. 801 esq. a Paco — I-2666
Estrada Palma núm. 59 — I-7191
San Mariano y Figueroa — I-4338

JESUS DEL MONTE Y SANTOS SUAREZ

Santos Suárez y Serrano — I-7609
10 de Octubre y Rodríguez — X-2744

LUYANO

M. F. de Castro número 113 — X-3067
M. F. de Castro número 48 — X-2348
Rosa Enríquez núm. 50 — X-3939
Amalia García Perlá, Manuel Fernández de Castro núm. 130 — X-3068

CERRO

Salvador y Bella Vista — I-7618
Calzada del Cerro número 440-C. — M-4230

NOTA.—Este grupo deberá prestar el servicio público todo el día y la noche de los domingos, fiestas y duelo nacional siguientes: Enero 1; Febrero 7; Marzo 20; Mayo 1 y 20; Junio Octubre 16; Noviembre 27.

M.E.C.D. 2016

Vencieron Battalino y el gigante Primo Carnera

SPORTS — DIARIO DE LA MARINA — SPORTS

AÑO CIEN — LA HABANA, VIERNES, 29 DE JULIO DE 1932 — PAGINA TRECE

Se esperan nuevas suspensiones en la junta de la Unión

Esta tarde se reunirá nuevamente, en junta de segunda convocatoria, el nuevo Comité Ejecutivo de la Unión Atlética de Amateurs, que ha escalado a su puesto con el decidido propósito de hacer cumplir fielmente el reglamento del máximo organismo, aplicando cuantas suspensiones sean necesarias con tal de eliminar a los atletas que gustan de cometer faltas, saltando de un club a otro sin haber descanso el año unionista.

La Comisión de Investigación presentará hoy nuevo dictamen sobre distintas consultan que se le hicieron en la última semana y se espera que el Comité tome rápida acción contra los infractores del reglamento, suspendiéndolos hasta tanto no comparezca para aclarar las faltas que se les achacan.

Jugadores de base ball que han aparecido últimamente en la justa de la Liga Social, basketbolistas que han competido sin haber pasado el año de descanso, y nadadores que han figurado en distintas sociedades sin haberse dado de baja en otras serán pasados por la «picota» unionista, para experimentar después largas suspensiones. La Unión se ha propuesto acabar de una vez con las burlas que se venían haciendo a su reglamento y tomará enérgica acción frente a los infractores.

Por este motivo, la junta de esta tarde promete resultar altamente movida; ahora bien ¿no parece lógico que antes de iniciar la limpieza por los atletas se investiguen las actividades de distintas sociedades que ofrecen sueldos fabulosos a jugadores de base ball y prometen empleos a otros con tal de apoderarse de sus servicios? Y, no creen ustedes que debe seguirse también el ejemplo que se dió una vez con la Asociación Cristiana de Jóvenes, expulsando del seno de la Unión a la entidad que no tenga casa-club establecida y que adeude numerosas mensualidades al máximo organismo?

Nosotros creemos sinceramente que sí. Al menos, esto es lo que luce más indicado.

PELEARAN ESTA NOCHE, EN EBBETS FIELD, A 10 ROUNDS, L. GASTAÑAGA Y RETZLAFF

N. YORK, julio 28, (US.) — Si el tiempo lo permite, el signor Humberto Fugazzy ofrecerá su match a 10 rounds en Ebbets Field mañana por la noche ,entre Charley Retzlaff e Isidoro Gastañaga. El bout estuvo originalmente anunciado para el miércoles por la noche, pero hubo que suspenderlo por causa del mal tiempo.

Vince Dundee y Jack Rosenberg, aspirantes a los honores middle weights, se batirán en el semifinal. Jimmy Indrisano se enfrentará con Vincent Hambright en un tercer match a 10 rounds y Lope Tenorio terminará el programa con Paulie Walner.

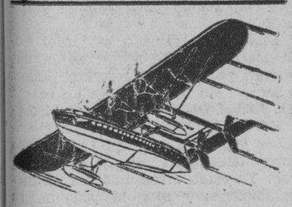

¡EXCURSION!

por Avión y Tren

a

NEW YORK

o Philadelfia y Regreso

$51.00

Dos Días solamente

AGOSTO 4 y 5

Oportunidad única de hacer tan delicioso viaje por tan económico precio. Disfrute cinco días de vacaciones en los Estados Unidos!

Vuele hacia Miami a bordo de los magníficos yachts aéreos de la Pan American Airways. Dos horas de plácida travesía. Tome en Miami el rápido ferrocarril para su viaje hacia el Norte y aproveche los TRES DIAS que le concede esta excursión para pasarlos en New York u otras ciudades.

Luego salga en la noche de Agosto 9 de New York, Philadelphia, Pittsburgh para llegar a Miami el 11 y estar de regreso en La Habana ese mismo día. Reserve su pasaje ahora mismo por los teléfonos A-2222 y A-6664. Neptuno 2, Habana.

HABANA - MIAMI

$29.00 (ida y vuelta)

Julio 29, 30, 31.

Agosto 4 y 5

PAN AMERICAN WORLD AIRWAYS SYSTEM

No acceden los Stewards del Club Hípico de Cuba a rehabilitar a los jockeys Lipiec, Pernia y González

Por el contrario, decidieron enviar comunicaciones a varios tracks del Canadá, Estados Unidos y Panamá. Se prepara un buen programa para el sábado. La pista está «amelcochada»

Por JERRY CORRALES

En junta directiva del Club Hípico de Cuba, celebrada la noche del miércoles, entre otros acuerdos de importancia se tomó el de mantener la actual temporada de turf veraniego en Oriental Park, con el itinerario vigente hasta la fecha de fiestas hípicas en sábados, domingos y días festivos hasta el 30 de octubre próximo, según en principio hubo de acordarse.

ACUERDOS DE LOS STEWARDS

Los stewards del Club Hípico de Cuba, asistentes a la junta directiva que antes se cita, una vez terminada ésta se reunieron para tratar las reiteradas peticiones de adictos al turf veraniego que interesaron de dichos funcionarios amnistía y rehabilitación de los jockeys suspensos S. Lipiec, Oscar Pernia y H. González.

Tras la correspondiente deliberación se acordó por la alta judicatura del turf veraniego mantener en todo su vigor la suspensión indefinida impuesta a dichos jockeys, así como expedir comunicación de dicho fallo condenatorio a los Jockeys Clubs de New York, Maryland y Panamá para los efectos correspondientes.

PROBABLE HANDICAP DOMINICAL

Para el quinto episodio de la fiesta hípica dominical se ofrecerá un handicap reclamable a seis furlongs, que discutirán ejemplares de tres o más años, entre los que figuran como probables candidatos Carloman, Nettie Pebbles, Yumuri, doctor Wilson, Miracle, Lew Black, Al Livingston, Faurquier-s Pride, Rose Tournament e Innisfail.

Clásico programa de siete turnos se confecciona actualmente para la fiesta del domingo, llena de alicientes para la cuantiosa y distinguida clientela del Club Hípico de Cuba.

EL PISO, EN SOBERBIAS CONDICIONES

Tras la prolongada sequía que se ha dejado sentir en Oriental Park, los recientes aguaceros han resultado extremadamente beneficiosos para el óvalo arcilloso de la milla que en recientes jornadas ofrecía sólida superficie adversa a las patas de muchos ejemplares.

Aunque llueva algo más entre hoy y mañana, ello no afectará en lo más mínimo el buen estado del piso que ayer tarde se mostraba heavy tras ligeras lloviznas y ofrecía acolchonamiento superficial grato para los pur sangs afectados de algún achaque.

ALMUERZO EN HONOR DE ALBERTO INCLAN

Con entusiasmo digno de la causa, prosiguen los preparativos para el almuerzo que en honor de Alberto Inclán se celebrará en la casa club de Oriental Park al mediodía del próximo domingo, como homenaje de simpatía que ofrecen a su querido presidente todos los componentes del Club Hípico de Cuba.

Los hípicos se han puesto como buenos para este acto de franca camaradería que el próximo domingo iniciará la grata jornada de turf en Oriental Park. Desde su cuartel general el Club Hípico de Cuba anuncia quorum completo y extraordinario entusiasmo para el acto en honor del eminente profesional y sportman, querido y admirado por propios y extraños, que reconocen sus altas virtudes.

Gratas horas aguardan a los hípicos de corazón entregados el próximo domingo a disfrutar el simpático homenaje que en la casa club de Oriental Park se ofrecerá al oseólogo de primo cartello y alma mater del muy criollo Caimito Stable.

COSMOPOLITA CONCURRENCIA

Legiones de hípicos de tan diversas procedencias serán testigos de las gratas jornadas de turf veraniego en Oriental Park mañana y pasado.

Por la vía de Key West harán su arribo hoy y mañana dos grandes contingentes de turistas que se dirigen a nuestra capital ávidos de gozar sus numerosas atracciones entre las que figura como más potencial el sport de turf veraniego que tan acertadamente transcurre en Oriental Park bajo la égida del Club Hípico de Cuba.

LLEGARON HIPICOS DE ALTURA

Jim Bradbury, hombre de la entera confianza de los hermanos Richard y Charlie Koelker, que tan difíciles funciones llenó en la pasada temporada invernal de turf en Oriental Park, llegó a nuestra capital la noche del lunes para atender importantes asuntos relacionados con la organización de Oriental Park y Casino Nacional en el invierno próximo.

También se halla de nuevo entre nosotros Grant H. Flynn, hijo del inolvidable Charlie, quien primero, en unión de H. D. Brown y varios años después al frente del Havana American Jockey Club desarrolló sus actividades de gran empresario y promotor para dotar a nuestra capital de sus principales centros de solaz y esparcimiento, Oriental Park, Casino Nacional y gran balneario de la Playa de Marianao.

Grata estancia en nuestro patio desean sus cuantiosas amistades a tan connotadas figuras de nuestros máximos centros deportivos.

Este explica los éxitos piratas...

Los Piratas están anchos en el primer lugar y parecen marchar a paso firme hacia el pennant de la Liga Nacional. Usted habrá buscado ya las razones que explican ese éxito de los Bucaneros, y no crea que andará mal encaminado si dirige sus pasos hacia el jardín central del equipo, donde se encuentra trabajando Lloyd Waner, el más chiquito de los representantes de la Corporación Waner, amiga de proporcionar dolores de cabeza a los pitchers. Aquí tenemos un hombre que es, sin discusión el mejor centerfielder de las Mayores en la actualidad y uno de los players más efectivos de la Liga Nacional. Su nombre no es tan popular como el de Ruth, Simmons, Klein y otros sluggers, pero sus hits producen carreras y sus cogidas las impiden, que son dos cosas esenciales en el alza de un team. ¡Lloyd Waner es uno de los «spark plugs» de los Piratas!

Hasta el match final de singles, no se enfrentan Henri Cochet y Vines

Fué perfecto el draw, pues dejó para el último turno el encuentro más emocionante. Helen Wills cree que los yankees tienen chance de vencer a los franceses

(Por Helen Wills Moody)

PARIS, julio 28 (US.)—Lo mejor se ha guardado para el final: H. Ellsworth Vines, Jr., de California y Henri Cochet, el as de Francia, no se enfrentarán en el round-reto de la Copa Davis hasta el match final del sábado.

De un sombrero negro yankee y de otro carmelita, francesa, salieron hoy las tirillas de papel con los nombres de los players yankees y galos que se enfrentarán en la Copa Davis.

A pesar de que no salieron conejos de los sombreros, algo de magia debió haber ya que el «draw», en una palabra, fué perfecto. Perfecto no sólo porque el gran match del año se guarda para los postres, sino porque mantendrá en expectación a la concurrencia del Roland Garros Stadiu hasta el final de la semana.

El draw fué:

Viernes: Vines vs. Borotra; Allison vs. Cochet.

Sábado: dobles: no se ha decidido por los franceses, pero probablemente Allison y Van Ryn jugarán contra Borotra y Brugnon.

Domingo: Allison vs. Borotra; Vines vs. Cochet.

Nosotros, los observadores americanos, pensamos que nuestro team saldrá victorioso; pero desgraciadamente el pensamiento no siempre se cumple. Cada uno de los cinco matches promete ser una ruda batalla, particularmente pensando que Allison tendrá una doble labor que realizar.

Creemos que Vines debe ganar los dos matches. Esta será una gran cosa para un muchacho de veinticuatro abriles que juega su primer match en la Copa Davis. Pero ya ganó en Wimbledon.

En Borotra, Vines se enfrentará con un player sazonado y experimentado, veterano de muchas campañas por la copa Davis que conoce la ciencia del tennis hasta la última palabra. Jean, probablemente irá sobre la net cada vez que pueda.

La sustitución de Shields por Alli son no es una sorpresa. A pesar de que el mejor tennis de Wilmer este año ha sido jugado en dobles, a veces sorprende con bellas demostraciones en singles. Para darle ánimo Allison recordará mañana su victoria sobre Cochet en Wimbledon, allá por 1930. Aquí, sin embargo, Cochet está en su elemento.

LUQUE SERA COACH DE LOS GIANTS TAN SOLO POR UNOS POCOS DIAS

N. YORK, julio 28, (US.)—Ivy Olson, coach, fué dejado en libertad por los Gigantes el miércoles por razones económicas. Su sueldo será dedicado a un scout, Pat Monahan, que estuvo antes con el St. Louis Browns. Los Gigantes no han tenido un scout desde el año pasado.

Travis Jackson ocupará el puesto de Olson en la línea de coaching de tercera tan pronto como su herida en la rodilla le permita ponerse en pie. Mientras, Luque continuará como coach.

PRIMO CARNERA LE GANO POR K. O. TECNICO EN 5 ROUNDS A JERRY PAVELEC

WEST NUEVA YORK, julio 28.—(US.)— Primo Carnera, el gigante italiano, ganó por K. O. técnico su pelea de esta noche con Jerry Pavelec, de Long Island, cuando el referee detuvo el match después de cincuenta y un segundos de pelea en el quinto round, en la Arena al aire libre, esta noche.

LOS CINCO PRIMEROS BATEADORES DE LAS DOS GRANDES LIGAS

LIGA NACIONAL

	J.	V.	K.	H.	Ave.
Hurst, Fila.	97	373	72	133	.357
O-Doul, Brook.	92	378	73	134	.354
P. Waner, Pit.	96	407	68	143	.351
Klein, Fila.	100	426	109	148	.348
Stephenson, Ch.	99	349	59	118	.338
Traynor, Pitt.	83	311	49	105	.338

LIGA AMERICANA

	J.	V.	K.	H.	Ave.
Foxx, Phila	101	386	105	139	.360
Manush, Wah.	94	390	78	135	.346
Jolley, Bost.	93	369	41	127	.344
Gehrig, N. Y.	98	377	87	128	.340
Walker, Det.	80	399	43	100	.334

HABANA-MADRID

PROGRAMA PARA HOY

A las 8.45 p. m.:

Primer partido a 30 tantos: Constante y Echanique, Blancos; Petit Cubota y Azpeitia, Azules. A sacar ambos del cuadro 14.

Primera quiniela a 6 tantos: Cubota; Valenzuela; Pascau; Montes Mayor; Buendía Mayor y Alí.

Segundo partido a 30 tantos: Alí y Epifanio, Blancos; Valenzuela y Labat Menor, Azules. A sacar ambos del cuadro 14 y medio.

Segunda quiniela a 6 tantos: Vallejo; Mir; Emilio; Sarmiento; Labat Menor y Epifanio.

Tercer partido a 30 tantos: Pastrana y Cubota, Blancos; Salvador y Buendía Mayor, Azules. A sacar Blancos del cuadro 14 y Azules del 14 y medio.

Hack tiene otra vez su sonrisa...

Ya está otra vez de buen humor Hack Wilson, el discutido exjardinero de los Cubs, por cuyo release los Dodgers dicen haber pagado más de 50,000 pesos. Hack tuvo un año muy pobre, finalizando la season con un promedio de .256 puntos, pero este año está registrando un come back impresionante y actualmente le tenemos entre los primeros bateadores de la Liga, con un promedio de 315 al bate. En 222 excursiones que ha hecho al plate ha conectado 88 hits, siendo el mejor empujador de carreras de la novena después de Lefty O-Doul.

Todos los populares del jueves, anoche en el Habana-Madrid

Montes Menor y Azpeitía, peloteando como dos filósofos, dejaron en 22, a Salvador y José Mary. Dos noches vigorosas, gran empate en 20, y ganaron el estelar Ugalde y Gayarre. Sarmiento y Mina llegaron a 25. A 28 iguales ganaron el cierre: Alí y Buendía

ESTELAR DE HOY: ALI-EPIFANIO VS. VALENZUELA--LABAT

Continuamos concurriendo al «ande el movimiento continuamente continuo, todos los días»; unas veces, porque toca función por la tarde; otras, porque la función se pelotea por las noches; y los más de los días que dice el clásico Menéndez, creyendo que dice algo, porque se pelotea por la tarde y por la noche, como ocurre todos los sábados, que son de gloria para nosotros los fanáticos, como lo son de resurrección porque tanto el sábado soberano como el domingo delirante, la pelota, el peloteo, los partidos y las quinielas y los descerrajantes empates trágicos nos embargan, totalmente, absolutamente, los dos días.

Al miércoles, elegante y magnífico de Habana-Madrid, sucedió la noche del jueves, que por ser noche popular y de alboroto y de bullicio entre las honradas y sinceras gentes del pueblo, era difícil ver cual sector de todos los sectores era el más compacto, el más alegre y donoso en sus decires, el más exaltado en la ovación y el más bronco en el alarido bronco de los momentos sorprendentes; todos éramos una y la misma cosa; gente alocada, posesa de la pelota y de sus picardías, esclava de su fantasía y prisionera por su vigorosa y desmedida afición a los trances del gran deporte, que nos trae «deportaos» de acá para allá, sin que podamos saber y decir dónde estamos y qué hacemos. Hacemos, empero, que pase esta hora perra de la vida sin verla pasar en su dolor, en su tristeza y en su ruina. Y pensando en esto nos sorprendieron los dos pares de parejas que disputaban el primero: los blancos Salvador y José Mary, contra los azules Montes Menor y Azpeitía. Y en total, neurastenia, pura neurastenia. Un empate a la una; otro a las dos y otro a las tres. Se le acabó la cuerda al cuco del reloj. Los dos azules, dándole bonito al bandeón, acabaron con los dos blancos, que baila que te bailarás, hicieron 22, que no sabían cómo las hicieron. Boletos a $1.80. Olmos el queso de la primera quiniela e ingresamos en su pote el más grande cucharón, que teníamos en la espetera, para tragar de la sencilla, de Salvador a $5.80 y de la combinada de Salvador y de Constante, que pagaron con $16. Tenemos una nariz videntona.

Y continuaron los muchachones dándole dulce al canasto en la disputa del gran estelar, que disputaban estrellas de tanto calibre luminoso como éstas: los blancos, Sarmiento y Mina, contra los azules: Ugalde y Gayarre. Que pelotearon dos rachas en la salida dé la serie de papaúpa; amplio y rudo el peloteo, el cruce violento y las arrogancias artísticas verdaderas filigranas. La primera azul y la segunda blanca, para un solo empate de los elefantasíacos en veinte. Que se aplaudió. Luego lo ganaron los azules y los blancos llegaron a 25, porque Mina tocó el paraguas mejicano muy desafinadamente. Boletos a $1.80. Ni oler de la segunda quiniela; sencilla, que se llevó Mina y combinada de Mina y de Emilio, que pagaron con 18 pesos.

E hicieron sus habilidades peloteras, peloteando el cierre los blancos Pascau y Montes Mayor, contra los azules Alí y Buendía Mayor. Gentes valientes y artistas éstas, que se tiraron del tendejón para jugar el más amplio, intenso, movido y emocional partido de la noche del popular jueves; con bravos empates en la primera decena; más bravos en la segunda, y más y más alarmantes; en 28 nos pusieron en pie con el último. Lo ganaron los azules. Boletos a $1.80. Nada más.

Hoy, viernes de moda en todo el Habana-Madrid.

Don FERNANDO.

Cubaneleco contra el Teléfonos en un gran encuentro el domingo

Las probabilidades championables del equipo de base ball del club Cubaneleco, que ha venido jugando en brillante forma desde que se inició la season amateur, serán sometidas el domingo a una difícil prueba cuando la novena se enfrente con los azules del Teléfonos en el primer turno del doble header marcado para los terrenos del stadium de Regla.

El manager Diviñó ha anunciado su deseo de depender exclusivamente del zurdo Picazo en este game—que es de gran importancia para los dos clubs—y Narcisín ha prometido una victoria, lo que significa que los players de Jacinto Calvo tendrán que jugar con mucha inteligencia si desean apoderarse de la decisión del choque.

Picazo está en gran forma ahora y ha de pitchear para nueve escones. Benitín Gómez será probablemente su rival para proporcionar un duelo interesante al público.

El match irá acompañado del choque Regla-Fortuna, que deben dar otra buena exhibición.

Véase a continuación el programa anunciado para esta semana por los Nacionales amateurs, así como los choques de la Liga Social que preside el batallador Duthill.

LIGA NACIONAL

EN FERROVIARIO

Yara vs. Ferroviario en el primer turno y Víbora Tennis contra Dependientes, en el segundo.

EN REGLA

Cubaneleco contra Teléfonos, en el turno inicial y Regla contra Fortuna, en el segundo.

EN CARDENAS

Visita del equipo de Hershey al terreno del Deportivo.

LIGA SOCIAL

SABADO

Comenzando a las tres, Deportivo La Lechera contra la Havana Electric, y el domingo por la mañana, Miramar Yacht Club contra la Shell Mex.

Los dos games se efectuarán en el stadium de La Tropical.

EL DOMINGO BEJAR VS. TIGRES DE FARIÑAS A LAS 3 P. M.

Aunque en el noveno tuvo sus parpadeos, sólo le llegaron dos corredores a la accesoria de Margot Chaleco en todo el juego. Santana y M. Hernández se fueron de triangulares

(Por Guillermo PI)

De muy antiguo se dice que el hombre es un animal de costumbres, cosa que no creo ni dejo de creer. En este caso, como en otros muchos, me sitúo en la cómoda posición de aquel insigne don Francisco de Quevedo y Villegas, Caballero de la Torre de los Lujanes y Señor del Castillo de Juan Abad, el que se atrevió a decirle entre dos flores a una reina de España que era coja, una señora que caminaba de un solo lado, como lo hace el catcher de los Toros de Paredes, que responde por Gamiz, cuando lo llaman sus amistades.

Pues sí, Quevedo, cuando no quería comprometerse solía decir que, «ni subía ni bajaba, ni se estaba quedo». Igual digo yo respecto a esta afirmación hecha por otros de que «el hombre es un animal de costumbres». Y no crea el lector que antes de hacer esta declaración me abrieron las puertas de Mazorra para que fuera pregonando mi insania por el mundo. Nada de eso, todo ello es solo producto de la meditación y del estudio, de la más hermética lucubración.

Antes, en tiempos que ya pasaron, no se concebía el juego de pelota, el baseball, sin un Almendares Park. Como tampoco se concebía que a la entrada o salida del parque dejara un fanático de atracarse del imprescindible «miacoco». Pues bien, ya esas aguas tomaron otros rumbos. Dejó de ser Almendares Park el lugar obligado al surgir con todos sus esplendores el Stadium Cerveza Tropical, como dejó de ser el «miacoco» el manjar favorito de los aficionados al aparecer el «manijoven».

El público se ha acostumbrado a la gran comodidad que le ofrece el bello parque tropicalino donde al bajarse del tranvía o del autobus se está casi dentro del enorme y cómodo Grand Stand, con capacidad para sentar diez mil personas. Eso sin contar la amplia gradería, lo que llaman nuestros vecinos los «amera canos» «bleachers», gradería en la que se acomodan de dos a tres mil fanáticos sin que les duelan ni los callos.

Después de pergeñar estas líneas como introito, bien puedo entrar en materia y decir a mis lectores todo lo ocurrido en la entoldada tarde de ayer en el Stadium de La Tropical, al batirse bizarramente las Estrellas de Béjar con las no menos Estrellas de Cruz.

COMIENZA EL FUEGO

El público, unos tres mil fanáticos, se extendía por el amplio stand en espera de un gran juego, como en efecto así resultó. Las dos primeras entradas quedaron en cero para los chicos de Béjar, no así la tercera donde lograron cristalizar la primera carrera del game comenzando el fuego. El historial de esta anotación no fué de lo más emocionante. Villegas se fué de indiscutible a los jardines y Hernández con un bonito sacrifice lo puso sobre la almohada aduiterina y Pujolar empujó un tablazo por el campo corto metiendo en la chocolatera al pitcher Villegas, destapándose el entusiasmo de los muchos parciales de los de Bejar.

CON CUENTA GOTAS

Mienras Villegas se entretenía en amarrar corto a los estelares de Cruz, haciendo que un escón siguiera a otro, los bejaranos iban anotando sus carreras con cuenta gotas, una a una desde el sexto al noveno inning, apareciendo en el score cuatro palitos seguidos, como si estuvieran pintando una cerca.

Sosa empieza el sexto con fly a segunda y lo sigue Terán con otro palomón al mismo territorio. El short Santana manda la bola a lo profundo del center, una línea aflaisada entre dos jardineros, que le vale por tres bases. El bateador que le sigue en el uso del palillo de dientes espanta un single sobre segunda y Santana entra en la taza del majarete; después no hubo más novedad en esta entrada.

El juego tuvo que suspenderse por segunda vez por efecto de la lluvia, pues hay que advertir que casi todo el tiempo del match estuvo Madame la Lluvia con la regadera en alto, dejando caer el preciado líquido.

El séptimo lo abrió M. Hernández con un batazo de mucha vitamina, un triangular al jardín central. Pujolar lo envió a la accesoria de Margot con una larga liuea al left que atrapó Zequeira, no registrándose después incidente digno de ser contado.

Una carrera más en el octavo y otra en el noveno, completaron, a fuerza de buena estaca, las cinco que llevó en su score el club Estrellas de Béjar.

HICIERON LA CRUZ

Seis escones seguidos les dió Villegas a los de Cruz, los que en el séptimo vinieron a hacer la idem en la forma que paso a relatar:

El short Cárdenas empuja un batazo cargado de vitamina al center que le da derecho a posesionarse de la almohada intermedia. Zequeira muere de pitcher a primera (en estos momentos tengo el honor de saludar en mi palco a «Chicho» Betancourt, un prohombre del Campeonato Canicular que corre, no se por qué partido para Representante), Sotolongo manda la de corcho a viajar por el jardín del medio y Cárdenas anota la primera carrera de las Estrellas de Cruz.

Y MURIO CHANGUITO

Zequeira es el bateador que comienza la novena y última entrada de los de Cruz, levanta un palomón que es atrapado por Sosa en el cuadro. Sotolongo recibe un libre tránsito para la inicial. Peña a la majagua; Sotolongo le roba la segunda al pitcher al ponerse éste a darle vueltas al brazo. Peña acaba en fly al left. Bruzón, un emergente, al bate en lugar del pitcher Valiente. El pitcher Villegas continúa parpadeando pues da otra base por balas malas, regalo que recibe Bruzón con gran regocijo. Vázquez empuña el fresno y cristaliza un indiscutible al jardín central, con tan plausible motivo entra el joven Sotolongo en el hogar de sus mayores con gran ruido de pasos con la segunda carrera, la última, de los de Cruz. Peña pone fin a lo que se daba en un globo a la tercera base que engarza Mongo Hernández. De esta manera que acabo de reseñar terminó el juego que ganaron las Estrellas de Béjar a las Estrellas de Cruz, con anotación de cinco carreras por dos.

MOMENTOS DESPUES...

No celebraron juego Fortuna y Havana Electric como se había anunciado, para después de efectuado el de Béjar con el team de Cruz, pero en su lugar celebraron un match de exhibición los chicos eléctricos, que estaban en el terreno, no así los del Fortuna, que mandaron a decir que no iban por estar cayendo mucha agua, con las Estrellas de Bejar.

Como éstos (los de Béjar) estaban ya cansados y la vitamina se les había ido con la mojadura, no dieron de sí todo lo que se esperaba. Además, no tenían pitcher de punteria que oponer a los eléctricos, por lo que perdieron con éstos con anotación de tres por una el match de exhibición.

UN GRAN MATCH EL DOMINGO

Para el próximo domingo a las tres en punto de la tarde, dará comienzo un gran juego en el Stadium Cerveza Tropical, entre las Estrellas de Bejar y los Tigres de Fariñas, esperándose un lleno de esos que hacen época, pues la clase de pelota que están jugando los teams del Campeonato Canicular es de Liga Grande y el público lo sabe.

ESTRELLAS DE BEJAR

	V.	C.	H.	O.	A.	E.
M. Hdez., c y 1b	3	1	3	7	1	0
L. Pujolar, cf	4	0	1	4	0	0
M. Salvat, 1b y 2b	4	1	0	4	0	0
R. Hernández, 3b	3	0	0	2	1	0
P. Sosa, 2b y lf	5	0	0	2	0	0
R. Terán, rf	5	0	0	3	1	0
J. Santana, ss	4	2	3	1	4	0
Casanovas, lf	0	0	0	0	0	0
F. Villegas, p	4	1	1	2	4	0
L. Tariche, c	4	0	1	2	0	0
Totales	36	5	9	27	11	0

ESTRELLAS DE CRUZ

	V.	C.	H.	O.	A.	E.
A. Vázquez, cf	5	0	1	1	0	0
J. González, 2b	3	0	0	8	5	1
M. Funes, rf	3	0	1	2	0	0
L. Abreu, 2b	3	0	0	1	3	0
P. Cárdenas, ss	3	1	1	0	8	1
P. Zequeira, lf	4	0	1	1	0	0
G. Sotolongo, 1b	3	1	1	13	0	2
A. Peña, c	4	0	0	1	0	0
V. Valiente, p	2	0	0	0	1	0
L. Bruzón, x	1	0	0	0	0	0
R. Fernández, p	0	0	0	0	1	0
B. Cárdenas, xx	0	0	0	0	0	0
Totales	31	2	5	27	18	4

Anotación por entradas

E. DE BEJAR . . 001 001 111—5
E. DE CRUZ . . 000 000 101—2

Sumario

Three base hits: Santana; M. Hernández. Two base hits: M. Hernández; Cárdenas 1. Sacrifice hits: M. Hernández 1; R. Hernández 1. Carreras empujadas: Pujolar 2; Tariche 1; Sotolongo 1; M. Hernández 1; Terán 1; Vázquez 1. Stolen bases: Santana 1; González 1; Terán 2; Sotolongo 1. Doublep lays: Abreu a González a Sotolongo; Cárdenas a González a Sotolongo; Terán a M. Hernández. Struc kouts: Valiente 0; Villegas 1; Fernández 1. Bases por bolas: Valiente 2; Villegas 6; Fernández 2. Dead ball: Valiente a Pujolar; Villegas a Cárdenas. Tiempo: 1.55. Umpires: M. Borroto (home); L. Alfonso (bases). Scorer: Alberto Néstor Coronado.—Observaciones: Hits: a Valiente 8 en 7 innings y 28 veces al bat. x bateó por Valiente en el 7o. xx bateó por Fernández en el 9o. Lo ganó Villegas. Lo perdió Valiente.

BAT BATTALINO VENCIO POR K. O. A HAINES EN LOS COMIENZOS DEL 3o.

NUEVA YORK, julio 28 (US.)—Christopher Bat Battalino, ex campeón feather del mundo noqueó a Wildcat Willie Haines, de Nueva York, al minuto y cuarenta y cinco segundos del tercer round de su match anunciado a diez rounds en Fort Hamilton Arena, esta noche.

M.E.C.D. 2016

Se reanuda hoy la serie Sagua-Dental en el D. Asturias

Los nadadores de la playa tratarán de romper algunos records de la piscina de la Y.

Oscar Martínez Connill, rival de Lutero Hernández en las justas de pecho, tiene intención de hacer 1.16 en las 100 yardas. Está en envidiable forma. Alcíbar, Moisés Hernández, Finlay, los hermanos Bernal y otros nadadores desfilarán por la Guay. Un team de «Riverside» irá pronto a Cienfuegos

(Por PEDRO GALIANA)

El record de un minuto, 19 segundos, impuesto por Lutero Hernández en las cien yardas de pecho en la piscina de la Asociación Cristiana de Jóvenes, y registrado hace dos años en unas competencias de novicios que se efectuaron en ese simpático «pool», parece encontrarse en inminente peligro, y es casi seguro que salte hecho trizas ante el empuje y vigoroso stroke de un joven nadador de la Playa de Marianao, a quien solo la mala suerte que le ha perseguido costantemente le ha impedido coronarse campeón del evento en Cuba.

Jorge Pérez Alderete, campeón centroamericano de diving, y coach del team de la Playa de Marianao, que tiene a su cargo la dirección de las interesantes exhibiciones de natación que se ofrecerán mañana en la piscina de la Asociación Cristiana de Jóvenes.

Hablamos de Oscar Martínez Connill, joven hermano del ex-basketbolista y remero del Vedado Tennis Club, que se está haciendo una figura de importancia en la natación, debido a sus excepcionales condiciones para el deporte.

Oscar, efectivamente, ha sido en los últimos dos años, contendiente peligroso y favorito de muchos para ganar la competencia nacional del nado de pecho en la Playa de Varadero, pero inesperadas enfermedades que ha sufrido le han forzado a mantenerse en las sideslines, y ello ha impedido que los premios ofrecidos a los conquistadores de esas distancias y eventos, hayan ido a parar a sus manos.

La fatalidad le ha perseguido de tal modo, que este mismo año, encontrándose en maravillosa forma en víspera de las competencias nacionales, tuvo que suspender su proyectada invasión a la Playa Azul, al caer en cama víctima de una mortificante grippe que le hizo perder alrededor de ocho libras.

«El campeón sin corona», han venido llamando al joven Oscar sus numerosos amigos y partidarios, entusiastas miembros del conjunto de locos del club Mazorra, pero todo parece indicar que mañana no habrá más motivos para seguirle designando en esa forma, ya que las competencias que se anuncian para la piscina de la Y. M. C. A. y en la que participará un grupo selecto de nuestros mejores nadadores, le brindará una hermosa oportunidad de colocar su nombre en el candelero, rompiendo varios records e igualando otros.

Al competir en la justa de 100 yardas de pecho, Martínez Connill se propone mejorar por algunos segundos la marca oficial del sensacional Lutero, y se cree que nadando fresco y en condiciones, podrá poner un tiempo de 1.16 en el evento. Todo lo que Oscar necesitará para llegar a esa marca, será buena oposición y esa se encargarán de proporcionársela Berny Bernal, su hermano «Trabuco», Rafaelito Suárez Solis, Jr., Pancho Baz Fournier y otros más.

Logrado o no su intento de romper la marca de Lutero, Martínez Connill descansará lo suficiente para lanzarse en pos de un nuevo record en las 60 yardas meddley, donde Pablito La Rosa, el as de los swimmers cubanos, tiene un tiempo excelente. El programa combinado también le verá aparecer en justas de crawl y en el back stroke.

MOISES HERNANDEZ

Otro que hará acto de presencia en las competencias de mañana, en un afán de mejorar algunas de las marcas previamente establecidas en la Y. M. C. A., es Moisés Hernández, cuyas últimas demostraciones han hecho pensar a muchos en el resurgimiento de un nuevo rival de Lin del Valle. Moisés, que está nadando ahora, no tiene tan a su mano la posibilidad de mejorar las marcas cristianas de 200 y 400 yardas, pero, los eventos anunciados le verán hacer su mejor esfuerzo.

Ayudándole en su intención de colocar su nombre en la lista de los poseedores de records estarán Johnny Finlay, Luis Loret de Mola, Joe Vivó y varios nadadores más que presentarán buena oposición, forzándole a sostener un largo paso.

LAS COMPETENCIAS

Las competencias de mañana, primeras que ofrece la Asociación Cristiana de Jóvenes desde su reapertura, dará comienzo a la temporada de verano en el simpático «pool» de la sociedad, donde tantas justas de interés se han ofrecido.

Los mejores nadadores locales, sin excluir a los campeones nacionales de Varadero, aparecerán en los eventos combinados, figurando en primera fila Luis Alcibar, el llamado campeón ecuatoriano, que nadará en las distancias cortas; Johnny Finlay, campeón junior de Varadero en el 1931; Jorge Monzon, Fernando Espino y otros más.

José Castillo, campeón nacional en diving, ofrecerá unas bonitas exhibiciones, siendo muy probable que Jorge Pérez Alderete se decida a sostener un duelo con él en los clavados. Castillito está en mavarillosa forma ahora y ha de deleitar con toda seguridad a la concurrencia con su brillante estilo.

Veteranos nadadores de la Y. M. C. A., al frente de los cuales estará Pancho Baz Fournier, y numerosos pinos nuevos, que parecen tener excelente porvenir, representantes unos del Miramar Yacht Club de la Guay otros y de la Playa de Marianao los demás, aparecerán en el evento, dando a las exhibiciones un aspecto lucido.

La primera competencia se nadará a las nueve de la noche, siendo la entrada completamente gratis para los fanáticos.

EL RIVERSIDE A CIENFUEGOS

Mientras la troupe de la Playa de Marianao se prepara para aparecer en su primera exhibición oficial, los muchachos del Riverside Yacht Club, que tienen un bonito contingente, han aumentado su training diario a fin de procurar una forma excelente que les permita salir airosos en una excursión que preparan por Cienfuegos.

Tito Silverio, veterano sprinter, que fué campeón de velocidad durante algunos años, está al frente del squad y nos ha declarado ayer que piensa llevar un buen grupo a la Perla del Sur. Walter Calas, uno de los últimos hallazgos del deporte, estará en el grupo, lo mismo que Bebito Leanes, Martínez Connill, Octavio Laredo, Castillito, Humberto Dovo y otros más.

La tournee tendrá lugar en la primera quincena del próximo mes de agosto.

NO VA EL YACHT

Al anunciarse la excursión del Riverside a Cienfuegos, se ha dicho también que el proyectado dual meet de los nadadores del Habana Yacht Club y Cienfuegos se ha suspendido indefinidamente, en vista de que todavía no se ha tratado el asunto del viaje por la directiva del Yacht. Manolo Díaz, sin embargo, sigue preparando a sus muchachos en espera de someterlos a una buena prueba en el futuro.

LAS FEMINAS

En el interin, las muchachas que piensan competir en la justa del Hotel Nacional, siguen practicando con entusiasmo, esperándose por muchos que se registren algunos tiempos de interés. La representación del Miramar Yacht Club saldrá a la piscina favorita para ganar, pero los «inteligentes» esperan algunas sorpresas de parte de las muchachas del Habana Yacht Club, Círculo Militar y Riverside.

RUTH APLASTO A LOS INDIANS DEL CLEVELAND

Empujó siete carreras de las 10 anotadas por los Yanks con 2 home runs y un two bagger

LEAGUE PARK, julio 28.—US.—Babe Ruth volvió al line up de los Yankees esta tarde y eliminó a los Indians del mapa. El Babe pegó sus home runs 27 y 28 de la temporada, además de un doble, con los cuales empujó siete carreras y dió a sus compañeros una victoria de 10 por 1.

Ruth metió a Combs y Sewell con un two bagger en el cuarto. A esto siguió su primer home run del juego empujando a Combs en el sexto y también hizo anotar a Combs y Sewell en el séptimo con su otro cuadrangular.

Charley Ruffing que pitcheó por los Yankees, se vió robado de una ocasión para anotarse una lechada al batear Earl Averill un homer en el sexto.

Wesley Ferrell y Connolly lanzaron los Indians y permitieron 16 ihts.

NEW YORK

	V.	C.	H.	O.	A.	E.
Combs cf.	5	4	3	1	0	0
L. Sewell 3b	5	3	3	2	1	1
Ruth rf.	4	1	3	0	0	0
Gehrig 1b	5	1	3	7	0	0
Lazzeri 2b	5	1	1	4	3	1
Hoag lf rf.	4	0	0	2	0	0
Crosetti ss	5	0	2	1	3	0
Phillips	4	0	1	10	1	0
Ruffing p	5	0	0	0	0	0
Byrd lf	0	0	0	0	0	0
Totales	42	10	16	27	8	2

CLEVELAND

	V.	C.	H.	O.	A.	E.
Porter, rf	4	0	1	0	0	0
Burnett, ss.	4	0	0	5	4	0
Averill, lf.	4	1	1	1	0	0
Vosmik, lf	3	0	1	2	0	0
Morgan, 1a	2	0	0	8	1	0
L. Sewell, l	4	0	0	5	2	0
Cissell, 2a	4	0	0	4	2	0
Kamm, 3a	4	0	1	2	1	0
Ferrell, p	2	0	1	0	1	0
Connolly, p	1	0	0	0	1	0
Myatt, (1) p	1	0	0	0	0	0
Totales	33	1	5	27	12	0

New York	300	202	300—10
Cleveland	000	001	000— 1

Homer Runs: Ruth 2; Averill. Two base hits: Crosetti; Combs; Ruth; Vosmick. Carreras producidas por los bateadores: Gehrig 2; Crosetti 1; Ruth 7; Averill 1; Base robadas: Lazzeri. Double plays: Crosetti a Lazzeri a Gehrig; Burnet a Morgan; J. Sewell a Lazzeri a Gehrig. Struck outs: Ruffing 11; Frrell 3; Connolly 2. Bases por bolas: Ruffing 3; Ferrell 3; Connolly 1. Dead balls: Ruffing a Vosmick. Wilds: Ruffing. Umpires: Guthrie, Ormsby y Geisel. Observaciones: (1) bateó por Connally en el 9o.

GRANTHAM, CON UN HOMER GANO EL ENCUENTRO

En el noveno disparó, con dos hombres en bases, una línea que decidió el game

BAKER BOWL, junio 28.—INS.—Un homer de Grantham, que metió dos compañeros delante de él en el noveno acto, fué el margen que dió al Cincinnati una victoria de 7 por 4 sobre los Phillies, esta tarde.

Con el score empatado en el noveno, Durocher pegó un doble y Silas Johnson, el pitcher de los Reds, dió un single. Luego vino el batazo de Grantham.

Johnson permitió nueve hits a los Phillies, mientras los Reds pegaban 16 contra las bolas de dos lanzadores del Filadelfia.

Chuck Klein pegó su homer número 30 de la season.

CINCINNATI

	V	C.	H.	O.	A.	E
Grantham, 3b	4	3	3	3	3	0
High, 3b	5	1	1	1	2	0
Hendrick, 1b	5	0	3	10	0	1
Herman, rf	4	1	1	1	0	0
Lombardi, c	5	0	2	6	1	0
Crabtree, cf	5	0	1	2	0	0
Roettger, lf	4	0	2	1	0	0
Durocher, ss	4	1	2	3	3	0
Johnson, p	4	1	1	0	2	0
Totales	40	7	16	27	11	1

PHILADELPHIA

	V	C.	H.	O.	A.	E
G. Davis, cf	4	0	1	2	0	0
Bartell, ss	4	1	2	3	5	0
Klein, rf	4	1	1	2	0	0
Hurst, 1b	4	1	1	14	0	0
Whitney, 3b	4	0	1	2	2	0
Lee, lf	4	0	1	1	1	0
V. Davis, c	3	1	1	2	1	0
Mallon, 2b	3	0	1	1	6	0
Rhem, p	3	0	0	0	3	0
J. Elliott, p	0	0	0	0	0	0
Totales	33	4	9	27	18	0

Cincinnati	102	010	003—7
Philadelphia	001	201	000—4

Empujadores: Hendrick, Herman, 2; V. Davis, Hurst, 2; Grabtree, Klein, Grantham, 3. Two base hits: Grantham, 2; Roettger, Durocher. Home runs: Herman, V. Davis, Hurst, Klein, Grantham. Sacrifice hit: V. Davis. Quedados en bases: Cincinnati, 6; Philadelphia, 3. Struck outs: Johnson, 3. Bases por bolas: Rhem, 2. Hits: Rhem, 13 en 8. Pitcher ganador: Johnson; perdedor, Rhem. Double plays: Grantham a Durocher a Hendrick; V. Davis a Whitney a Hurst; Rhem a Bartell a Hurst. Umpires: Moran y Reardon.

STEWART DEJO AL WASHINGTON EN OCHO HITS

Y proporcionó a los Browns un triunfo de 6 por 4 sobre los «Senadores» de Johnson

ST. LOUIS, julio 28.—US.—Walter Stewart pitcheó por los Browns del St. Louis y dió una victoria esta tarde a su club sobre los Senadores del Washington, 6x4.

Stewart limitó el ataque de los Senadores a ocho hit y empujó dos carreras con un demoledor doble.

WASHINGTON

	V.	C.	H.	O.	A.	E.
Kuhel, 1b	5	0	0	8	0	0
Myer, 2b	5	0	0	2	0	0
Manush, lf	4	1	1	4	0	0
Cronin, ss	3	1	0	0	1	0
Harris, rf	3	0	1	2	0	0
West, cf	4	1	1	1	0	0
Bluege, 3b	2	0	0	2	2	1
Burke, p	1	0	1	0	0	0
Berg, c	4	0	1	5	0	0
Crowder, p	1	0	0	0	2	0
Kingdon, 3b	2	1	2	0	2	0
Kerr (1)	1	0	1	0	0	0
Totales	35	4	8	24	7	1

(1) Bateó por Burke en el 9o.

ST LOUIS

	V.	C.	H.	O.	A.	E.
Scharein, 3b	3	1	0	2	2	0
Burns, 1b	3	1	1	9	0	0
Campbell, rf	4	1	1	3	0	0
Goslin, lf	4	1	2	1	0	0
Schulte, cf	4	0	2	2	0	0
Melillo, 2b		4	0	2	3	0
Ferrell, c	4	1	1	7	0	0
Levey, ss	4	1	3	1	3	0
Stewart, p	3	0	1	0	1	0
Totales	33	6	11	27	9	0

Anotación por entradas

WASHINGTON	000	000	130—4
ST LOUIS	300	210	00x—6

Sumario

Empujadores: Goslin 2; Schulte: Stewart 2; Campbell; West; Manush; Harris 2. Two base hits: Goslin; Levey; Schulte; Burke; Kingdon; Harris; Kerr Home runs: Campbell; West. Sacrifice hit: Stewart. Quedados en bases: St Louis 6; Washington 7. Struck outs Crowder 2; Burke 2; Stewart 3. Bases por bolas: Crowder 2; Stewart 3. Hits: Crowder 9 en 5; Burke 2 en 3. Pitcher derrotado: Crowder. Umpires

Una amenaza olímpica de Africa

Esta magnífica fotografía muestra a Miss Marjorie Clark, miembra del team olímpico sudafricano, en una de sus famosas arrancadas. Miss Clark posee el record mundial para las carreras de 80 y 100 metros con obstáculos y es favorita para gana restos eventos en Los Angeles.

Balompié

Por FERNANDO DE GALARZA

—AVANCES SOBRE UN PROYECTO.

—LOS PARTIDOS DEL DOMINGO EN EL CAMPO POLAR.

El auxiliar de secretaría de la Federación de Fútbol de la Habana, señor Manuel García, está ultimando un proyecto que a rasgos ha indicado a los miembros del Comité, y que según manifestaciones de algunos, su parte fundamental, encierra ideas, que después de estudiadas incluso aplicadas al Concurso Copa Remington, primero, que después de las contiendas de Campeonato y sus derivadas Series de Promoción, se organizará por la Habanera.

Desconocemos la totalidad del proyecto, y sólo hemos oído referencias a dos de sus partes, a la división en grupos para los efectos del sortec al confeccionar los calendarios de juego y sueldos de jugadores. Los grupos, se constituirán en esta forma; Grupo 1: Deportivo Centro Gallego, Juventud Asturiana e Iberia F. C.; Grupo 2: Fortuna S. C., Olimpia S C y Cataluña S. C.

Componiéndose cada programa de dos partidos de Serie A, uno por grupo, siempre entrará en cada jornada, una combinación de los tres que forman el primer Grupo, es decir, Centro Gallego Juventud, Juventud Iberia o Centro Gallego Iberia, partido que llamamos de la emoción y que son los que mueven mayor número de fanáticos.

Por puntos todas las eliminaciones que se juegan, los que mayores puntuaciones alcancen en cada Grupo, serán los que se eliminen entre sí, para la adjudicación del primer lugar.

Claro, que esta forma no tiene más que una finalidad económica puesto que indistintamente pueden resultar ganadores los de cualquiera de los dos Grupos. La parte deportiva se mantiene, ya que cuando más potente sea el equipo de un club con mayor facilidad se colocará en la final para aliminatoria, que puede ser a más de un partido para que no quede la menor duda sobre la valía deportiva de los contendientes.

Si, ofreciendo buenos programas, es la manera de resolver el problema de aumento de la entrada, es indiscutible que siguiendo este procedimiento se mantiene en todas las fechas un partido atrayente.

Con la ventaja, de que estas clasificaciones por grupos, cabe variarlas para que en No. 1 existan siempre los que mejor cuadro de jugadores tengan, partiendo de la base de que Juventud Asturiana y Deportivo Centro Gallego son los que más arrastre tienen en fanáticos y por esto mismo, los que más esfuerzos realizan para aumentar el punch de sus equipos.

Hace falta ver sólo en esta clasificación, ya que las liquidaciones se harán exactamente igual que hoy la finalidad económica que se persigue sin que en ella haya nada en clase ni en categoría.

Algo por el estilo, están haciendo en España, aun cuando allá se perjudica a los de la misma categoría pues casi ni se les tiene en cuenta con esos mancomunados de regiones para los Concursos Regionales, que cada año aumenta en número y abarcan más número de regiones. En la Asamblea de la Nacional, que se está celebrando en España, se presenta el proyecto por la Federación Centr de incluir al mancomunado del pasado año, la región Sur, es decir cuatro regiones discutirán el Campeonato, quedando nos parece recordar que cinco clubs clasificados para el Campeonato Nacional.

Y el fin de estas combinaciones no es otro que ofrecer programas buenos a los que se supone acudirá numeroso público; buscando pesetas.

Otro de los extremos interesantes del proyecto a que nos referimos, es la cuestión sueldo de los jugadores.

Mañana lo trataremos.

LOS PARTIDOS DEL DOMINGO EN CAMPO POLAR

Cuatro partidos, nada menos, se jugarán el domingo próximo en el Campo Polar. Quedando en tres de ellos liquidados, todos los restos de los programas del Campeonato Habanero, y faltando sólo las Series de Promoción.

Templete - Luyanó; infantiles del Fortuna - Juventud Asturiana y Deportivo Centro Gallego - Iberia F. C. son los matchs de campeonato. Amistoso Juventud Asturiana - Combinado Olimpia - Cataluña.

El primero, se da el caso que algunas veces suele ocurrir: resuelto el problema principal de los tres que han de figurar, si no se alteran las cosas, en la Primera categoría Serie B., que son Club Cultural, Templete y Deportivo Covadonga, lo que puede resultar de ese partido es el empate entre Templete y Covadonga a ocho puntos, si los del Luyanó salen triunfantes. Caso de perder las cosas seguirán igual.

Los «peques» del Fortuna y de Juventud Asturiana, van a resolver quien gana el segundo lugar, pues están empatados con cinco puntos.

Y Centro Gallego - Iberia, van a celebrar un partido, que ya en otra ocasión pronosticamos, sería innecesario para los efectos de la puntuación, en cuanto a decisión del primer puesto, pero interesantísimo, en cuanto a los efectos del record en el Campeonato Habanero, match que interesa grandemente al Deportivo, para seguir en el primer puesto en todos los órdenes.

Excelente el programa, en cantidad y calidad, seguramente se llenarán las glorietas polarinas.

JUNTA EN EL CLUB DEPORTIVO CENTRO GALLEGO

Esta noche a las nueve, en el local social —Palacio de Galicia— celebrará Sesión Extraordinaria, la Junta Directiva del Deportivo Centro Gallego.

Así nos lo comunica el secretario señor Andrés Arias, rogándonos que, por este medio recomendemos la mayor y más puntual asistencia, por ser los asuntos que figuran en la orden del día, de suma importancia.

LOS JONRONERO'S

Lindstrom, Gigantes	1
Collins, Cardenales	1
Ott, Gigantes	1
Herman, Reds	1
Grimm, Cubs	1
V. Davis, Phillies	1
Hurst, Phillies	1
O-Doul, Dodgers	1
Klein, Phillies	1
Watkins, Cardenales	1
Piet, Piratas	2
Cuccinneli, Dodgers	1
Grantham, Reds	1
Ruth, Yankees	2
Averill, Indians	1
Camqbell, Browns	1
West, Senadores	1

LOS LIDERS

Liga Americana:	
Foxx, Filadelfia	41
Ruth, New York	28
Simmons, Filadelfia	25
Gehrig, New York	24
Averill, Cleveland	24
Gehringer, Detroit	16
Cochrane, Filadelfia	15
Jolley, Boston	14
Manush, Washington	13
Stone, Detroit	13
Liga Nacional:	
Klein, Filadelfia	30
Ott, New York	20
Terry, New York	18
Wilson	17
Collins, Saint Louis	17
Hurst, Filadelfia	17
Herman, Cincinnati	15
Frederick, Brooklyn	12
Lee, Filadelfia	12
O-Doul, Brooklyn	10

AL FIN VENCEN LOS CARDENALES A LOS DODGERS

Tras de perder cuatro games consecutivos, los Campeones vencen en el segundo match

EBBETS FIELD, julio 28.—US.—Los Cardenales del St. Louis al fin logran ganar un juego a los Dodgers, cuando rechazaron a los locales 8 por 6, en el segundo game de un doble header esta tarde. Los Cardenales perdieron el primero 9 por 6 siendo esta su cuarta derrota consecutiva a manos de los Robins.

Frankie Frisch, con un single en el décimo anotó la carrera que rompió el empate, empujado por un single de Orsatti.

Lindsey y Carleton permitieron nueve hits a los bateadores del Brooklyn dos de los cuales fueron homers de Lefty O-Doul y Tony Cuccinello. Los Cardenales pegaron a Moore catorce hits.

ST. LOUIS

	V.	C.	H.	O.	A.	E.
Reese, 2b	5	1	1	2	1	0
Watkins, lf	5	0	2	1	1	0
Frisch, 3b	5	0	1	3	1	0
Collins, 1b	4	1	1	4	0	0
Holm, rf	3	1	0	4	0	0
Orsatti, cf	4	0	1	4	0	0
Mancuso, c	4	1	2	5	1	2
Gelbert, ss	4	2	2	1	2	0
Carleton, p	1	0	0	0	0	0
Stout, p	1	0	0	0	0	0
A. Blades	1	0	0	0	0	0
Johnson, p	1	0	0	0	1	0
Totales	38	6	10	24	7	2

BROOKLYN

	V.	C.	H.	O.	A.	E.
Stripp, 1b.	5	2	2	9	2	0
Frederick, cf.	3	1	2	2	0	0
Rosenfeld cf.	2	1	1	2	0	0
O-Doul, lf.	4	0	2	2	0	0
Wilson, rf.	4	0	0	0	0	0
Cuccinello, 2b.	3	2	2	2	3	0
Wright, ss.	4	0	1	1	4	2
Finn, 3b.	4	1	2	2	0	0
Sukeforth, c.	4	1	2	6	1	0
Heimach, p.	2	1	1	0	2	0
Shaute, p.	2	0	0	1	1	0
Totales	37	9	15	27	13	2

(a) bateó por Stout en el 6o.

St. Louis	003	011	100—6
Brooklyn	012	411	00x—9

Empujadores: Wright, Reese, Watkins 2, Wilson, Heimach, Stripp, O-Doul 2; Frisch; Finn; Mancuso; Rosenfeld; Collins. Two base hits: Wright; Mancuso; Reese, Cuccinello. Home runs: Rosenfeld; Collins. Bases robadas: Gelabert. Double play: Gelbert a Collins. Quedados en bases: St. Louis 6; Brooklyn 5. Hits: a Carleton 9 en 3 1/3; Stout 2 en 2/3; a Heimach 8 en 5. Bases por bolas: Carleton 1. Struck out: Carleton 3; Johnson 1; Heimach 3; Shaute 3. Dead balls: Heimach (Holm). Wild pitch: Johnson. Ganador: Heimach. Perdedor: Carleton. Tiempo: 2:15. Umpires: Donnelly; Quigley.

SEGUNDO JUEGO

ST LOUIS

	V.	C.	H.	O.	A.	E.
Reese, 2b	5	1	3	2	4	0
Watkins, lf	5	3	3	3	0	0
Frisch, 3b	5	1	1	2	2	0
Collins, 1b	4	0	2	10	1	0
Holm, rf	5	0	1	2	0	0
Orsatti, cf	5	0	2	4	0	0
J. Wilson, c	4	1	0	5	0	0
Gelbert, ss	4	2	2	2	3	0
Lindsey, p	1	0	0	0	0	0
Carleton, p	2	0	0	0	1	0
Totales	40	8	14	30	11	0

BROOKLYN

	V.	C.	H.	O.	A.	E.
Stripp, 1b	5	1	1	12	1	0
Frederick, cf	5	0	0	0	0	0
Rosenfeld, cf	0	0	0	0	0	0
O-Doul, lf	5	2	2	3	0	0
L. Wilson, rf	3	1	2	2	0	0
Cuccinello, 2b	4	1	2	5	4	0
Wright, ss	5	0	1	1	4	0
Finn, 3b	5	0	0	2	3	1
Lopez, c	3	1	0	5	2	0
Moore, p	0	0	0	0	0	0
Clark, p	2	0	1	0	2	0
Sukeforth (1)	1	0	0	0	0	0
Picinich (2)	1	0	0	0	0	0
Totales	39	6	9	30	16	1

(1) Bateó por Lopez en el 10o.
(2) Bateó por Clark en el 10o.

Anotación por entradas

ST LOUIS	103	200	000	2—8
BROOKLYN	202	011	000	0—6

Sumario

Empujadores: Collins; O-Doul 2; Reese 3; Watkins 2; Cuccinello 2; L. Wilson, Fredecih, Frisch, Orsatti.Two base hits: Gelbert; Reese; L. Wilson; Holm; Watkins. Three base hits: Cillins. Home runs: O-Doul; Watkins; Cuccinello. Sacrifice hits: Lindsey y Collins. Double play: Wright a Cuccinello a Stripp. Quedados en bases: St Louis 5; Brooklyn 8. Hits: a Lindsey 6 en 5 1-3; a Moore 8 en 3 1-3. Bases por bolas: Lindsey 5; Carleton 2: Moore 1. Struck outs: Lindsey 1; Carleton 2; Crak 5. Wild pitch: Lindsey. Pitcher ganador: Carleton.

RESULTADO DE LOS JUEGOS DE AYER EN LAS GRANDES LIGAS

LIGA NACIONAL

Pittsburgh 10; New York 7 (primer juego).
Pittsburgh 9; New Rork 1 (segundo juego).
Cincinnati 7; Filadelfia 4.
Chicago 4; Boston 1.
Brooklyn 9; San Luis 6 (primer juego).
San Luis 8; Brooklyn 6 (segundo juego).

LIGA AMERICANA

New Rork 10; Cleveland 1.
Detroit 4; Filadelfia 2.
San Luis 6; Washington 2.
Boston 2; Chicago 1.

JUEGOS SEÑALADOS PARA HOY

LIGA NACIONAL

San Luis en Brooklyn.
Chicago en Boston.
Cincinnati en Filadelfia.
Pittsburgh en New York

LIGA AMERICANA

Washington en San Luis.
New York en Cleveland.
Filadelfia en Detroit.
Boston en Chicago.

VENCIDOS LOS ATHLETICS POR EL DETROIT, 4x2

Emplearon los campeones de la Americana a McKeithan, un pitcher novato que explotó

NAVIN FIELD, julio 28.—US.—Los Tigres vencieron a los Athletics 4 por 2 esta tarde, ganando su primer triunfo de la presente serie, después que los Athletics ganaron los dos juegos del doble header de ayer.

Hitting oportuno de los Tigres con hombres en bases, les proporcionó una carrera en cada uno de los innings segundo y sexto y dos en el tercero. Tim McKeithan, lanzador novato de los Athletics, fué expulsado del box en el tercero, cuando los Tigres anotaron sus tres carreras. Cedió el puesto a Krausee que a su vez fué sustituido por Grove en el octavo.

Los Athletics hicieron sus carreras en el sexto y octavo innings.

Tommy Bridges se acreditó la vistoria a pesar de que Vic Sorrell salió en su ayuda en el quinto inning.

SILADELSIA

	V.	C.	H.	O.	A.	E.
Bishop, 2b	4	0	0	2	4	0
Haas, cf	4	0	1	0	0	0
Cochrane, c	2	0	1	4	0	0
Simmons, lf	5	0	1	6	1	0
Soxx, 1b	4	0	0	10	0	0
McNair, ss	4	1	2	0	2	0
Miller, rf	4	1	3	2	0	0
Dykes, 3b	3	0	0	0	3	0
McKeithan, p	1	0	0	0	0	0
Krausse, p	0	0	0	0	0	0
Jones (1)	1	0	0	0	0	0
Grove, p	0	0	0	0	0	0
Totales	32	2	8	24	10	[illegible]

(1) Bateó por Krausse en el 8o.

DETROIT

	V.	C.	H.	O.	A.	E.
Davis, 1b	3	0	0	10	0	0
Gehringer, 2b	4	1	1	2	2	0
Stone, cf	4	1	2	2	0	0
Webb, rf	4	0	2	2	0	0
Walker, lf	4	1	1	2	0	0
Rhiel, 3b	3	0	1	0	2	0
Schuble, ss	3	1	1	4	5	0
Hayworth, c	3	0	1	5	1	0
Bridges, p	2	0	0	0	0	0
Sorrell, p	1	0	0	0	1	0
Totales	31	4	9	27	11	0

Anotacióón por entradas

FILADELFIA	000	001	010—2
DETROIT	012	001	00x—4

Sumario

Empujadores: Hayworth; Dykes 2; Stone; Webb; Rhiel. Two base hits: Stone; McNair; Walker; Rhiel; Webb Cochrane. Three base hits: Gehringer Miller. Sacrifice: Krausse. Quedados en bases: Detroit 6; Filadelfia 11. Doblep lays: Simmons a Cochrane; Mc Nair a Bishop a Foxx; Rhiel a Gehringer a Davis. Stolen bases: Schuble. Hits: a McKeithan 5 en 2 1-3; a Bridges 3 en 4; a Krausse 3 en 4 2-3; a Sorrell 5 en 5. Bases por bolas: a Bridges 7; a McKeithan 2; a Grove 1. Struck outs: Bridges 1; Krausse 2; Sorrell 1. Pitcher ganador: Bridges. Pitcher perdedor: McKeithan.

Véase mas Sports en la página 12

LIGA INTERNACIONAL

Montreal, 2; Rochester1.
Reading, 1; Newark, 2.
Toronto, 6; Buffalo, 11.

ASOCIACION AMERICANA

Milwauke, 5; Minneapolis, 9.

LIGA DEL SUR

Knoxville, 1; Atlanta, 7 (1o.)
Knoxville, 3; Atlanta, 4. (2o.)
Little Rock, 9; Birmingham, 2.
Nashville, 6; Chattanooga, 3.
Memphis, 1; New Orleans, 12.

Círculo Dental vs. Sagua Yacht en el tercer juego de la serie, esta noche, en el Deportivo Asturias

«Las sagüeras han adelantado un horror», nos dice Enrique Finlay. Teléfonos y Pepe Antonio a primera hora. Si triunfa El Dental será Campeón Nacional

REQUISITOS PARA PARTICIPAR EN EL CAMPEONATO LIBRE JUNIOR DE BASKET BALL

(Por H. F. de la REGUERA)

Esta noche se reanuda en el floor del Club Deportivo Asturias la serie final de basket ball entre los equipos femeninos del Sagua Yacht Club, campeón de Santa Clara y Círculo Dental, campeón de la zona de la Habana. Esta etapa final quedó iniciada el sábado pasado en la villa Blanca. Las Habaneras, como ya conoce el lector, conquistaron sus dos primeros triunfos en esos días por un margen bien escaso: 9 por 11 en el primer game y 12 por 8 en el match final. Esto nos permite asegurar que la demostración de hoy será interesantísima. Las lindas sagüeras adelantaron un horror según nos demuestran los scores anteriores, confirmando por las palabras encomiásticas que hemos oído de Enrique Finlay, director del Círculo Dental. «Las sagüeras—nos dijo Finlay—constituyen hoy un magnífico equipo que puede disputarle palmo a palmo las victorias a los mejores de la Habana. Mis muchachas tuvieron que jugar todo lo que sabían para salir airosas... y en el primer juego pasamos inmensas dificultades para superar el margen».

CHIQUITICA PESQLERA, forward estrella del «Sagua Yacht Club»

Milón García, la simpática player que tantos adeptos se ganó en sus demostraciones anteriores en la Habana, está jugando hoy el running guard. Desempeña esta nueva posición con gran eficiencia, baja la bola con rapidez y encesta con mucha frecuencia. Las hermanas Pesquera, Luz Bello, la interesante señorita Tomasino y el resto del florido equipo que el doctor Torres nos presentará esta noche ha de causar verdadera sensación y su labor será del agrado de todos los fans.

El Círculo Dental no se duerme sobre sus laureles. Finlay las ha practicado en estos días y espera confiado, satisfecho y seguro de tener un nuevo record notable en victorias consecutivas. Nena Saavedra, Rosita Tellez, Marta López, Emela Pando y Nuna Mejer están listas para actuar eficientemente en este juego que puede ser decisivo para la serie si el triunfo Dental es una realidad hoy.

En el primer turno Teléfonos y Pepe Antonio ofrecen una exhibición. Las telefonistas presentarán a sus nuevas jugadoras Cuca Gómez Roca y Topó Gómez Senén. Hoy será día de enorme animación en el Asturias y necesario se hace asistir bien temprano para procurarse un buen sitio.

SOBRE EL CAMPEONATO LIBRE JUNIOR DE BASKET BALL

Son muchas las preguntas que se le dirigen al compañero Galiana y al que escribe estas líneas en relación con el Campeonato Libre Junior de Basket Ball. Como informes definitivos para la primera etapa queremos ofrecer los siguientes datos:

Pueden participar todos los jugadores amateurs con excepción de los reconocidos como seniors por la Unión Atlética; se admiten clubs, colegios o entidades que desean competir; el plazo de inscripción vencerá el día 10 del mes de agosto y el junior comenzará el quince del propio mes; jugarán solamente clubs de la provincia de la Habana; la cuota de inscripción: cinco pesos; los clubs tendrán un tanto por ciento de las entradas; este tanto se irá acumulando y se repartirá al final; el club que no termine el campeonato no participará en la liquidación final; se celebrará una vuelta eliminatoria y una serie final entre los cuatro que clasifiquen; premios: copa de plata para el primer y segundo lugar; medallas de oro para el primer lugar a los jugadores que tomen participación en la mitad más uno de los games de la serie final; medalla de oro, premio especial, para el jugador que sea declarado más útil a su club a juicio del jurado de cronistas; todos los juegos se efectuarán en el floor del Club Deportivo Asturias; cada team tiene que presentar un mínimum de diez jugadores, siendo el máximum ilimitado.

Una vez terminado el junior comenzará la etapa senior de la que podrán participar libremente juniors y seniors sin limitación en los teams.

EL TEAM DE CAMPUZANO JUGARA EL DOMINGO EN LUYANO

Los jugadores de Otilio Campuzano se encuentran en vísperas de embarcar. Ya están ofreciendo sus últimas exhibiciones y será la próxima su última semana en la Habana. Para el domingo próximo ofrecerán un gran juego en el floor del Luyano F. C. Un programa doble y baile ha sido combinado a precios muy populares: diez centavos para ambos sexos.

El team de estrellas jugará con el equipo del Luyanó que está integrado por magníficos pinos nuevos. En el primer turno Atlético y Liceo de Bejucal, de muchos adeptos por aquellos contornos.

EL BASKET BALL DEL 7 DE AGOSTO EN EL ASTURIAS

Un programa realmente atractivo se ha combinado para el 7 de agosto en el floor del Club Deportivo Asturias. Forma parte de los grandes festejos que se celebrarán en ese club el seis y siete con ocasión del cuarto aniversario de su fundación. El sábado gran baile: Una noche de cabaret. Orquestas Hollywood y el sexteto del popular Barroso.

Todos los socios de clubs amigos pueden solicitar invitación. El domingo programa de basket ball femenino en horas de la noche para discutir dos trofeos: Teléfonos y Liceo de Bejucal, por la copa «Cipriano Fernández», y más tarde Círculo Dental y Fortuna, los grandes rivales, por la gran copa «Cuarto Aniversario».

LOS BATES DE MODESTO GOMEZ

Los premios que ofrece Modesto Gómez para los players amateurs que conecten homers no han podido ser entregados todavía. Se trata de dos magníficas majaguas que el famoso fabricante pone a disposición de los que se extiendan en consideraciones en el campeonato de la Liga Nacional.

M.E.C.D. 2016

LLOYD NORTE ALEMAN

A MEXICO

Vapor "MADRID" saldrá para Veracruz y Tampico el día 1ro. de Agosto por la tarde

A. C. FABRICIUS & Co. S. en C

AGENTES GENERALES

Pasajes Cámara	Fletes:	Pasajes Tercera:
OBISPO 28	OFICIOS 18	ACOSTA 4
A-3455	M-8082 - M-3951	M-8066

NORTH GERMAN LLOYD

LA VIA DE LOS QUE SABEN VIAJAR

Compagnie Generale Transatlántique

LINEA FRANCESA — FRENCH LINE
VAPORES CORREOS
PROXIMAS SALIDAS

Para GALVESTON y VERACRUZ
Vapor «MEXIQUE» 3 SEPTIEMBRE

Para CORUÑA, SANTANDER y SAINT NAZAIRE
Vapor «MEXIQUE» 15 SEPTIEMBRE

Línea de SANTO DOMINGO a la MARTINICA
Vapor «ANTILLES» saldrá de SANTO DOMINGO el día 30 de AGOSTO

Línea de NEW YORK al HAVRE y PLYMOUTH por los lujosos y rápidos trasatlánticos franceses:

ILE DE FRANCE — CHAMPLAIN — FRANCE — DE GRASSE — LAFAYETTE — PARIS

Para pasajes e informes dirigirse a:

ERNEST GAYE

O-REILLY 2—APARTADO 1090.—TELEFONO A-1476—HABANA

LA FAVORITA DE LOS ALTOS CIRCULOS SOCIALES

Compañía Trasatlántica Española

El Trasatlántico
"HABANA"
Saldrá para
VIGO, CORUÑA GIJON, SANTANDER, BILBAO, Vía N. York
EL 15 DE AGOSTO
PARA VERACRUZ: 8 Agosto

El Trasatlántico
"MAGALLANES"
SALDRA PARA
CADIZ Y BARCELONA (Vía New York)
EL 22 DE AGOSTO
PARA GUATEMALA, COSTA RICA, PANAMA, COLOMBIA Y VENEZUELA

El trasatlántico
"MARQUES DE COMILLAS"
EL 8 DE AGOSTO

Agentes generales: GARCIA & DIAZ LTDA.
Palacio de la Lonja. Telfs.: M-6911 M-6912
Dirección Telegráfica: AMGARDIAZ.

WARD LINE

Los célebres vapores turboeléctricos "MORRO CASTLE" "ORIENTE"
Los vapores populares "ORIZABA" "SIBONEY"

¡Los vapores más veloces, mejores y más lujosos que hacen el servicio de pasajeros durante todo el año! Los bajos precios de pasaje comprenden camarote de primera clase y todas las comidas. Los viajes marítimos en su forma más encantadora — económica, veloz y cómoda.

a NUEVA YORK
$75 DE IDA — $110 IDA y VUELTA
Dos salidas cada semana, los Miércoles y Sábados

a la CIUDAD DE MEXICO
$65 DE IDA — $115 IDA y VUELTA
a PROGRESO $50, ida, $95 ida y vuelta
a VERACRUZ $55, ida, $105 ida y vuelta
Salidas todos los Sábados.

Para mas informes, para reservar pasaje o comprar billetes dirigirse a la Oficina de Pasajeros y Boletos de la Línea Ward

EDIFICIO CENTRO ASTURIANO (Esquina de la Calle Obispo y Parque Central)
Teléfonos: A-6154 y M-7776

UNITED FRUIT COMPANY

LA GRAN FLOTA BLANCA — SERVICIO DE VAPORES

Vapor	Sale de	Fecha		Llega a	Fecha		Precios de Pasaje entre Habana y New york	
PASTORES . . .	NEW YORK	Julio	28	HABANA . . .	Agosto	1	york	$ 75.00
CALAMARES .	HABANA . . .	„	29	NEW YORK . .	„	1	Ida y vuelta.	110.00
PARISMINA . .	NEW ORLEANS.	„	23	HABANA . . .	Julio	25	Entre Habana y	
CARTAGO . . .	NEW ORLEANS	„	27	HABANA . . .	„	29	New Orleans.	45.00
HEREDIA . . .	BOSTON	„	30	HABANA . . .	Agosto	1	Ida y Vuelta.	75.00

Salidas regulares de la Habana a Jamaica, Cristobal, Costa Rica y Panamá, conectando con todos los puertos Occidentales y Orientales de Centro y Sud América.

TODAS LAS SALIDAS SUJETAS A CAMBIO SIN PREVIO AVISO

Oficina General: Muelle de Sta. Clara. Telf. M 6975. Oficina de Pasajes: Prado No. 110, A. Telf. M-8268.

Anuncios Clasificados de Ultima Hora

O'REILLY 73
CASI ESQ. A VILLEGAS

Se alquilan baratos, espléndidos altos, propios para residencia particular, negocio comercial o profesionales. Informan en la sastrería y por teléfono I-2692. A-1

DESEA COLOCARSE una española, de criada de mano o de cuartos; tiene referencias. Informes: U-5153. A-1

SE ALQUILAN altos San Lázaro 106, sala, comedor, tres cuartos, baño, cocina, dos cuartos y servicios en la azotea. Llave e informes, A-1689. A1

ALAMBIQUE 9, ALTOS, baratos, frescos, sala, 3 cuartos, comedor, número 11, llaves. $20.00. A-1

AGUIAR 134 ENTRE MURALLA Y SOL

Se alquila un piso compuesto de sala, recibidor, cuatro habitaciones amplias, baño intercalado, agua abundante, timbre eléctrico, comedor, cocina de gas, pantry, lavadero y cuarto de criados con servicios sanitarios completos, acera de la brisa. Informes: J. Barquín y Compañía, Muralla y Aguiar. Telf. A-7858. A-1

ALQUILO: MISION 95, piso independiente, barato, sala, comedor doble, 3 cuartos, comodidad, frescos con balcón, $23; 1 departamento interior, $15.00, independiente, 4 cuartos, comodidad. A-1

SE ALQUILA tercer piso, Escobar 70, sala, comedor, dos habitaciones, baño completo intercalado, cocina de gas. Llave en la misma. Informan A-1689. A1

LOS ECONOMICOS
DEL DIARIO
LOS LEE QUIEN
PUEDE PAGAR

Dondequiera que en Cuba haya todavía Unos Pesos allí habrá un DIARIO y personas con poder de compra. Envíe usted su ANUNCIO en busca de ese dinero.

ALQUILERES

FIGURAS 2 C, Bajos

Tres cuartos, sala, comedor y baño completo. $30. A-9897. Informan. M-9871.

AGUILA 58

Primer piso, entre Concordia y Virtudes, sala, comedor, tres habitaciones y baño. $25. A-9897. Informan. M-9871.

MORRO 3

Altos, entre Cárcel y Genios, sala, comedor, seis cuartos. $35. A-9897. Informan. M-9871.

SALUD No. 47

Altos entre Manrique y Campanario, sala, comedor, seis cuartos, baño y servicio. $40. A-9897. Informan. M-9871.

TROCADERO No. 79

Altos, entre Blanco y Aguila, sala, comedor y dos cuartos y servicio. $25. A-9897. Informan, M-9871.

PASAJE GIQUEL 3

Bajos, sala, comedor, dos cuartos, baño y cocina. $18. A-9897. Informan, M-9871.

NEPTUNO 237

Altos, entre Marqués González y Oquendo, sala, recibidor, cuatro cuartos, comedor al fondo, baño, cocina y cuarto y servicio de criados. $45. A-9897. Informan, M-9871.

JOVELLAR 33-35

Altos y bajos, sala, comedor, tres cuartos, baño intercalado, hall, cocina y cuarto y servicio de criados. $34. A-9897. Informan, M-9871.

SAN NICOLAS No. 5

Segunda planta, entre Lagunas y Animas, sala, recibidor, hall, cinco cuartos, baño intercalado, comedor al fondo, cocina y cuarto de criados. $45. A-9897. Informan. M-9871.

NEPTUNO 356

Frente a la Universidad, segundo piso, sala, comedor, tres cuartos, baño completo, cuarto y servicio de criados. $27. A-9897. Informan, F-2171.

SAN RAFAEL 305

Altos, amplia casa, sala, comedor, cuatro cuartos, baño y servicios de criados. $60. A-9897. Informan, M-9871.

HOSPITAL 3

Bajos, sala, comedor, tres cuartos y baño. $34. A-9897. Informan, M-9871.

LAGUNAS 75

Gajos, sala, comedor, dos cuartos, baño y cocina. $27. A-9897. Informan. F-2171.

SAN MIGUEL 65

Segunda planta, entre Campanario y Lealtad, sala, comedor al fondo, tres cuartos, baño intercalado, cocina y servicios de criados. $34. A-9897 Informan, M-9871.

SE ALQUILA, Antón Recio 83, sala, comedor, tres cuartos, cocina y servicios. Llave en el 85. Informan, A-1689. A1

SE ALQUILAN bajos, Malecón 31, sala, comedor, tres cuartos, baño, cocina. Para llaves e informes, A-1689. A1

$34.00, lujosos altos, Oquendo 28, entre Zanja y Salud, sala, 4 cuartos, baño intercalado, comedor, otro baño, cocina gas, llave, informes, allí mismo. A1

ELEGANTE Y FRESCO

Alquilo, Neptuno 101½, esquina a Campanario, precioso segundo piso, cuatro habitaciones, sala, comedor y espléndido baño. Precio, $55. Informes, portero, en los bajos, peletería Versalles. A1

EN BELASCOAIN 26, esquina, entrada por San Miguel, altos Banco Canadá, cerca de todas partes, para familia estable, mi piso fresco, tranquilo, barato, moderno. Portero. A1

CIENFUEGOS 78

Próximo a la Terminal, sala, comedor, 2 cuartos, en 22 pesos. Informan, Corrales 93, altos. A1

MANRIQUE Y SAN JOSE: Se alquila la primer piso compuesto de sala, saleta, comedor, 2 habitaciones, baño intercalado completo, cocina y servicio de criados. Luz y limpieza de escalera. Y primer piso, 3 habitaciones, sala, saleta, comedor, cocina y servicios de criados, baño intercalado completo. Informes: A-7036. La llave en el café. A-1

SAN NICOLAS 12, BAJOS Y 12

Altos, sala, recibidor, 4 cuartos, baño intercalado, hermoso comedor, cuarto y servicios criados, cocina carbón. Lugar céntrico. Llaves, bajos Telf. F-3871. A-1

SE ALQUILAN casas modernas, baratas, en Arbol Seco número 67, bajos, entre Santo Tomás y Benjumeda, compuestas de 3 habitaciones, sala, recibidor y comedor. Más informes a Telfs. U-1478, U-6667. A1

A PRECIO de situación, alquilo los modernos y ventilados altos de Neptuno y Espada 10. Informes, Rivas, U-2103. A1

MAGNIFICOS bajos, $45. Oficina y residencia. Cuatro cuartos, demás comodidades. Progreso 14, frente National City Bank. Llave, informes, misma, portero. A1

ALQUILO piso alto de la moderna casa, Malecón 73, compuesta de sala, comedor, dos habitaciones, baño intercalado, cocina de gas y cuarto de criado. Informan. Monte 170. Teléfono A-2066. A1

A-2 — Vedado y Príncipe

VEDADO, calle I y Calzada, casita, sala, comedor, dos cuartos, cocina y servicios. Llave en la esquina, barbería. Informan, A-1689. A2

VEDADO: 16 .. 23, NUMERO 184. Alquilo unos altos, muy frescos, baratos, con sala, comedor, tres cuartos, cuarto criados, cocina, pantry. A-2

ALQUILERES

RESIDENCIA EN EL VEDADO

En la calle B. número 12, del Vedado, casi esquina a la Calzada. Se alquila muy barata la hermosa casa de una planta, terminada de pintar, compuesta de las siguientes piezas, todas ellas con piso de marmol, zaguán, recibidor, sala, saleta, seis grandes cuartos bajos, galería, portal, comedor, repostería, cocina y despensa; dos patios interiores, garage para dos máquinas, cuartos y baño para el chofer; cuartos de criados; dos cuartos altos y magníficos baños. La llave en la tienda de ropa. B., esquina a Calzada. Informes: M-9080. Ultimo precio: $75.00.

VEDADO: 16 Y 23. NUMERO 184. Alquilo una casita barata, muy fresca, con sala, comedor, dos cuartos, baño completo, cocina. A-2

BAJOS, $28. Moderna, dos cuartos, demás comodidades. Calzada 35 entre J y K, Vedado. Llave, bodega. Informes, F-5843. H2

VEA esta casa, $35. Moderna, acabada de pintar, garage, cuatro cuartos y demás comodidades. A número 9 entre Primera y Tercera, Vedado. Llave, número 3. Informes, F-5843. A2

A-3 — Cerro y Palatino

CERRO 873, altos, entre Churruca y Primelles, alquilo 3 casas, acabadas de fabricar. Precios módicos. Informan en los mismos. A3

A-5 — J. del Monte y La Víbora

ALQUILO MUY BARATOS, Pamplona 21-A., sala, comedor, tres habitaciones, baño moderno; Marqués de La Torre 27, igual comodidades, servicios, patio, azotea. Llave, bodega. Informes: X-1186. A-5

A-7 — Sto. Suárez y Mendoza

ALQUILO fresca, moderna casa, Santos Suárez 142 entre Gómez y Mendoza, sirve para dos familias, dos cuartos altos con servicio completo, mucho terreno, verla 3 a 5. Telf. X-2748. A7

SANTA EMILIA 49

Santos Suárez, portal, sala, saleta, hall, tres cuartos, comedor, cocina, patio, cuarto y servicio de criados. $35. A-9897. Informan. M-9871.

10 DE OCTUBRE 58-60

Primera y segunda planta, sala, saleta, comedor, baño y tres habitaciones. $25. A-9897. Informan, M-9871.

ENAMORADOS 4

Entre Dolores y Calzada, sala, comedor y tres cuartos y baño. $15. A-9897. Informan, M-9871.

LO MAS alto Víbora, alquilo casa interior, acabada de fabricar, sala, cuarto, comedor, cocina, baño, patio, traspatio, $10. Vista Alegre 41, entre Lawton y Armas. A7

A-9 — Guanabacoa y Cojímar

GUANABACOA: ALQUILO modernas casas de sala, saleta, cuatro cuartos, servicios completos, todas cielo raso. Precio: $18.00; otra, $17.00, Aranguren 89 y 91. A-9

B-1 — Casas-Apartamentos

EN EDIFICIO Montes, Línea número 60, esq. D, precioso piso esquina, todas las piezaos a la calle, elevador, portero. B1

N No. 222

Esquina Jovellar, apartamentos con sala, saleta, tres cuartos y servicios de criados, comedor al fondo. $25. A-9897. Informan, F-2171.

B-2 — Naves y Locales

CERRO 873, entre Churruca y Primelles, alquilo una nave, 300 metros cuadrados, propia para industria o establecimiento. Informan en la misma. B2

B-3 — Departamentos

ALQUILO en el Edificio Maseda, en Neptuno y Campanario, cómodo y muy ventilado departamento, sexto piso, con salidas a una gran terraza, compuesto de sala, comedor, tres cuartos, doble servicio, baño intercalado y con servicio de ascensores permanente día y noche. Informarán en el mismo, a todas horas. B3

B-4 — Habitaciones

EDIFICIO
CARREÑO
MARINA E INFANTA
M-2096 — U-6066
$8 HABITACIONES BAÑO Y LUZ TODA LA NOCHE
TAMBIEN GANGA
DEPARTAMENTOS
DOS HABITACIONES BAÑO Y COCINA
$25
ELEVADORES
DIA Y NOCHE

ALQUILERES

O'REILLY 51
CASA NUEVA

Se alquilan baratas, magníficas habitaciones, amuebladas, muy frescas, con abundantes baños, agua caliente a todas horas y teléfono. Buen servicio y moralidad. B4

AMARGURA 34, edificio moderno, frente a San Francisco, habitaciones, vista calle, interiores, agua corriente, buenos baños, $8 en adelante, teléfono en los pisos. Obrapía 91, próximo todas oficinas, habitaciones, con baño, $9, teléfonos con extensión, exigen referencias, moralidad.

SE OFRECEN

O-1 — Criadas y Criados

DOS SIRVIENTAS DEL PAIS, se ofrecen, una para comedor o cuartos, entiende de costura y borda; y otra para limpiar y cocinar a corta familia, con referencias. Telf. U-8108 O-1

SE OFRECE PARA CUARTOS y coser, española fina, que sabe vestir y atender ropa de señora, sabe trabajar bien y da referencias de haber trabajado en buenas casas. M-7789 O-1

SE OFRECE UNA muchacha madrileña, no chiquilla, fina y con referencias, sale de La Habana, sabe coser y lavar, si es para atender señora sola lo prefiere. Telf. M-7122. O1

OFRECE criada de cuartos, española, sabe coser, zurcir y lavar ropa fina; tambi;n hay otra para comedor, sabe servir a la rusa, tienen referencias de familias distinguidas. A-4175. O1

JOVEN japonés, con buenas referencias, desea colocación de criado de mano, saludable, formal y cumplidor de todas sus obligaciones. Informan. A-9814. O1

UNA JOVEN cubana desea colocarse para cuartos o cuidar una persona de edad, sabe coser, no le importa ir al campo, tiene referencias, sin pretensiones. Informarán, F-1139. O1

SE DESEA colocar una joven española para criada de mano o manejadora, tiene referencias, lleva tiempo en el país. Calle 14 número 81 entre Línea y 11. F-6169.

SE DESEA colocar una muchacha española para criada de mano o comedor o cuartos, con referencias de la casa donde trabajó, y no le importa ir a los repartos. Informan, teléfono U-7030. O1

O-2 — Cocineras y Cocineros

SE DESEA colocar buena cocinera española, cocina a la española y a la criolla, sabe de repostería, tiene buenas referencias. Informes, M-3430. O2

COCINERO a la española, criolla y americana, habla inglés, desea colocarse hotel, restaurant o particular, buenas referencias, José, hotel Bellamar, playa Marianao. Telf. FO-9216. O2

COCINERO, CON BUENAS referencias, hago dulces, voy barrios extremos, no tengo pretensiones de gran sueldo. Telf. M-6877. Pregunten por Cándido. O-2

SE DESEA COLOCAR buena cocinera española, sabe cumplir con su obligación; en la misma, una criada de mano. F-5152. O-2

SE DESEA COLOCAR una joven española, para cocinar y limpiar o cocinar solo; tiene buenas referencias, entiende de costura, casa de moralidad, Inocencia. A-3070. O-2

SE OFRECE UNA JOVEN para cocinar y limpiar o para otros menesteres, sabe trabajar, lleva tiempo en el país. Informes: F-2675. O-2

SE OFRECE INMEJORABLE cocinera cubana, de color, repostera, lo mismo a repartos; otra, cocina muy bien, cocinar y limpiar o lavar; las dos tienen buenas referencias. Tel. M-7122. O-2

RELIABLE WOMAN SEEKS position. Cook or general hausework. Family or bachelor city or Country. Call May. F-3624. J. Street núm. 12, Vedado. O-2

O-6 — Choferes

DESEA COLOCARSE un joven para chofer, en casa particular o de comercio; tiene buenas referencias, ha trabajado en el Ejército de chofer, mucho tiempo. Telf. I-1634. Llame, de 7 a 11 y de 4 a 8. O-6

SE VENDEN

V-4 — Establecimientos

NEGOCIO DE OPORTUNIDAD

Vendo bodega en la mejor esquina de la Habana, venta diaria, $35, si la trabaja puede vender bastante más. Si va a comprar véame. Doy facilidades de pago. Informan en Rayo 31. Telf. A-6486. Pravia, de 2 a 4. V4

NO PUDIENDO atenderlo, vendo café lechería, moderno, buena venta, acreditado, punto comercial. Informan, teléfono F-4852. V4

PROFESIONALES

P-1 — Dres. en Medicina

DR. GONZALO PEDROSO

Cirujano del Hospiltal de Emergencias. Especialista en vías urinarias. Consultas de 10 a 12, y de 2 a 5. San Lázaro 254. Prof.

IMPOTENCIA, PARALISIS, insomnio, Neurastenia, Melancolía, Atrofias, Agotamiento nervioso, etc. Fácil, rápida curación por medios naturales. Dr. Cardenal, Perseverancia 50, de 2 a 6. Telf. M-8352. Prof.

PROFESIONALES

DR. FRANCISCO J. DE VELASCO

Corazón. Pulmones. Estómago. Intestinos.

DR. RUBEN DE VELASCO

Corazón. Pulmones. Enfermedades de los niños. Consultas de 12 a 2 y de 1 a 3, días laborables. Horas especiales, previo aviso. Salud 34. Telf. A-5418. Prof.

DR. ABELARDO LABRADOR

Consultas gratis, 8 a 12 a. m. Pagas, 3 a 5 p. m. Enfermedades señoras, flujos crónicos, metritis, bronquitis, corazón, riñones, diabetes, reumatismo crónico, enflaquecimiento. Inyecciones Neo-Salvasán, Angeles 3, entre Reina y Estrella. Telf. A-0801. Prof.

DR. ALBERTO COLON

Cirujano Dentista. Ha trasladado su gabinete dental a la calle de Aguiar número 126 y 128, altos, esquina a Muralla. Departamentos 206 y 208. Prof.

DR. JOSE MANUEL BUSTO

De los Hospitales New York. Enfermedades piel, sangre y secretas. Extirpación vellos de la cara, por electrolisis. Tratamiento caída del pelo. Consultas: 10 a 12 y 5 a 6 p. m. Empedrado 35. A-0280 M-9024. Prof.

POLICLINICA INTERNACIONAL

Director: David Cabarrocas, San Miguel 130, entre Lealtad y Escobar. U-2737. Cuando vaya al Hospital, Casa de Socorro o Soceidades, fíjese en la Policlínica Internacional, da gratis consultas, reconocimientos, Rayos X., Rayos Ultravioletas, Luz Alpina, Medicinas, Inyecciones intravenosas, Análisis. Curas, etc Prof

ALQUILERES

A-1 — Habana

Prado esquina a Cárcel

El segundo y tercer piso, 6 habitaciones, grandes salones, tres cuartos de baño. Informes: M-1882 M-6589. A-1

Ganga: San Lázaro 233

Bajos, (Gervasio y Belascoaín). Alquílanse sala, comedor corrido, tres amplios cuartos, espaciosa cocina, baño, patio. Todo acabado pintar y renovar, 2 meses fondo. Referencias. A-1

SAN RAFAEL NUMERO 141-C., entre Oquendo y Soledad, modernos altos, muy frescos, recibidor, sala, cuatro habitaciones, comedor, doble servicios sanitarios. Precio: $33.00. Informes: FO-2129. A-1

CASITAS INDEPENDIENTES a diez y doce pesos. Se alquilan en Hornos 6, entre Príncipe y Vapor, sala, habitación, servicios completos y cuatro luces. A-1

ALQUILO EN NEPTUNO 210, entre Soledad y Oquendo, hermosos altos y bajos. En Valle 69, pisos altos, recién pintados. Pedro Cazaurang, Valle 71, frente al parque Aguirre. Telfs. U-7820 F-3454. A-1

BERNAL 28. MODERNOS altos, en $22.00, sala, saleta, dos cuartos, baño, agua con motor. Llave: bajos, de 9 a 5. Informes: A-5418. A-1

SE ALQUILA: EN MONSERRATE esquina a Lamparilla, segundo piso, casa con 4 habitaciones, sala amplia y servicios completos, agua abundante. Precio: $35.00. La llave, en los bajos, ferretería. Informes: Telf. I-4788 A-1

$25.00: VIRTUDES 177, BAJOS, entre Oquendo y Soledad, sala, recibidor, cuatro habitaciones, baño intercalado, comedor, cocina, casa moderna. Informes: «La Moda». Galiano y Neptuno. A-4454. A-1

MURALLA 61-A., ESQUINA a Compostela. Alquilo en la azotea, 3 cuartos grandes con su cocina y baño. Llaves, en los bajos. Informes: I-1377. A-1

PRADO 88. ALQUILO suntuosos altos de esta espaciosa casa para familias de posición, con todas comodidades. Llaves: Prado 90. Informes: Sr. Manteca, Cuba 76. Telf. A-8903. A-1

PRADO 4: ALQUILO esta casa compuesta de planta baja y el piso alto (toda junta), los bajos apropiados para modista o consultoría, y el alto, para familias, con todas comodidades. Llaves: Prado 90. Informes: Sr. Manteca. Cuba 76. Telf. A-8903. A-1

SE ALQUILA: BELASCOAIN 98, ESQ. NUEVA DEL PILAR

Dos pisos altos, propios para hotel o casa de huéspedes. Acabados de pintar. Todas las habitaciones con balcón a la calle y servicios completos. Hermosa galería. Agua abundante. Entrada independiente. Llaves, informes, tienda de ropa de la esquina. A-1

SE ALQUILA: SAN LAZARO número 305, pisos bajos y segundo, cuatro habitaciones, cocina de gas, comedor al fondo, cuarto con servicios de criados. Para informes: Manzana de Gómez número 240. Telf. A-4893. A-1

SE ALQUILA EN MONSERATE 119 primer piso, frente a la Cruz Roja, compuesto de sala, tres habitaciones, baño intercalado, cocina y calentador de gas. Para más informes: Manzana de Gómez 240. Telf. A-4893 A-1

SE ALQUILA: BELASCOAIN 125, entre Reina y Estrella, primero y segundo pisos, en $25.00 y $30.00, tres habitaciones, baño intercalado, con calentador, cocina gas. Más informes: Manzana de Gómez 240. Telf. A-4893

SE ALQUILAN: Los espindidos bajos de Zulueta número 36-D., propios para Sociedad, comisionista u oficinas. Informes: Prado número 111 de 8 a 11 y de 3 a 5. Telf. A-1544.

CHACON 26, BAJOS

Sala, comedor, tres habitaciones. Llaves e informes, Telf. A-6318. O-Reilly 19. A1

PERSEVERANCIA 61, segundo piso, baño intercalado, muy fresca, agua abundante. Precio de situación. La llave en los bajos. Informes, tostadero de café Alameda. Infanta 72. U-1441. A1

HERMOSOS altos, San Rafael 55, casi esquina Campanario, sala, antesala, gabinete, comedor fondo, cinco habitaciones, baño moderno. Rebajados: $45.00. Informes: F-2313. Llaves, bajos. A-1

ALQUILERES

LEALTAD 11. Bajos, modernos, precio de situación, muy reajustados. Llave en los altos. Informes y precio en tostadero de café Alameda. Infanta 72. U-1441. A1

PRADO 25, altos frescos y espaciosos con terraza, propios para familia numerosa, sociedad o club. Llaves en los bajos. Informes, teléfono A-9553, después de las 9 a. m. y O-Reilly 39, bajos. A1

PERSEVERANCIA 31, segundo piso, moderno, baño intercalado, servicio criados. Precio rebajadísimo, verdadera ganga. Llave en los bajes. Informes, tostadero de café Alameda. U-1441. A1

EN $25

San Lázaro 58, a dos cuadras del Prado, amplio, fresco tercer piso, con sala, comedor, tres cuartos, cocina, baño. Informan, U-4489, U-2925. A1

EN $50

Muralla 59 entre Habana y Compostela. Amplio, cómodo piso, propio para casa de huéspedes, con sala, comedor, siete cuartos, dos baños, cocina. Informan, U-4489, U-2925. A1

SOL 56, ALTOS

Entre Habana y Compostela, con amplia sala, comedor, cuatro cuartos, baño completo, cocina, patio y servicio criados. Precio situación. Informan, Llinás 54 A. Telfs. U-4489, U-2925. A1

TENERIFE 59

Entre Figuras y Carmen, se alquilan los bien ventilados bajos, compuestos de sala, comedor, cuatro habitaciones amplias, patio, cocina y baño. Informes, J. Barquín y Compañía. Muralla y Aguiar. Teléfono A-7858. A1

CARLOS III 73 esquina calle de Almendares, primero y segundo pisos, muy ventilados, sala, saleta, comedor, 4 cuartos, baño intercalado moderno, cocina, cuarto y servicios de criados. Informan, U-1564. A1

SUAREZ 108

Se alquilan los bajos con sala, saleta, tres cuartos, comedor, cuarto de baño, cocina, etc. Llaves e informes en los altos. $23. A1

NEPTUNO 165

Altos, recibidor, sala, comedor al fondo, seis habitaciones, dos baños intercalados completos, galería, cuarto y baño de sirvientes. Informes: Telf. A-7694. A-1

SE ALQUILAN BAJOS de Habana 232, compuestos de sala, comedor, dos habitaciones, baño intercalado y cocina de gas. Informes en «La Regente». A-4376. A-1

PORVENIR 6, ALTOS, entre Habana y Compostela. Alquilo casa moderna, sala, comedorcito, dos habitaciones, baño moderno, cocina. Todo balcón a la calle. Precio situación. A-1

HABANA 46, PRIMER ALTO

Esquina fraile, casa nueva, recibidor, sala, comedor, tres habitaciones, hall, lujoso baño, cuarto criado con baño, entrada independiente para criados. Llaves e informes, teléfono A-6318. O-Reilly 19. A1

MALOJA 165

Entre Escobar y Gervasio. Alquilo ventilados altos, compuestos de sala, comedor, dos habitaciones, cocina, servicios. Informes: Sociedad Asturiana, Corrales 2, entre Cárdenas y Economía. Telf. A-8202. De 8 a 11, y de 1 a 4. A-1

ARAMBURU Y ANIMAS. Alquilo modernos pisos altos y bajos, sala, comedor, dos y tres habitaciones, baño y cocina. Llaves, bodega. Alquileres reducidos. Empedrado 49. Telf. A-2021. A-1

JESUS MARIA NUMERO 7. Alquilo un piso bajo y otro alto, con sala, comedor, tres cuartos, baño y cocina. Llave, al lado. Informes: I-1377. A-1

ALQUILO: PEÑALVER 23, entre Manrique y Campanario, sala, 3 cuartos. Informes: Aguila 213, peletería «La Horma Grande». Precio: $20.00. A-1

SAN RAFAEL 85. SE ALQUILA casa antigua, tres habitaciones bajas, dos altas, sala, saleta, patio, baño intercalado. Informes, en la misma. Precio: $35.00. A-1

VIRTUDES 128-A. ALQUILO moderna y amplia casa de una sola planta, con sala, saleta, cuatro cuartos, baño completo, cocina, baño de criados, patio. F-1872. A-1

SE ALQUILAN LOS ALTOS de Neptuno número 16, con cuatro cuartos, sala, recibidor, comedor y dobles servicios. Informes, en los bajos. Telf. A-9531. A-1

ALAMBIQUE NUMEROS 9 y 11, dos casa baratísimas. Se alquilan, 20 y 22 pesos, sala, tres cuartos y servicios. Informes: número 11, altos. A-1

SE ALQUILA: JOVELLAR 12, entre Aramburu y Hospital, casa moderna de sala, recibidor, 4 cuartos, baño, comedor, cocina, cuarto criados. $40.00. Llaves e informes: San Lázaro 376. U-5858. A-1

TROCADERO 109, altos, casi esquina Galiano, sala, comedor, tres cuartos, baño completo y patio, $30. Llave los altos. A1

SE ALQUILAN: VAPOR 43, 45 y 47, entre Hospital y Espada, casas modernas, sala, comedor, 2 habitaciones, baño, cocina, $22.00. Llaves: San Lázaro 376, entre Aramburu y Hospital. U-5858. A-1

SE ALQUILAN: SAN LAZARO 388, entre Hospital y Espada, casa modernas de sala, 2 habitaciones, baño y cocina. $15.00. Llaves: San Lázaro 376, entre Aramburu y Hospital. U-5858. A-1

SE ALQUILAN: SAN JOSE 111, entre Oquendo y Soledad, casa modernas, de sala, dos habitaciones, baño, cocina. $15.00. Llaves en las mismas. Informes: San Lázaro 376. Telf. U-5858. A-1

SE ALQUILA: MAZON 37, entre Valle y Zapata, casa moderna de sala, comedor, 3 habitaciones, baño, cocina, servicios criados. $25.00. Llaves: S. Lázaro 376, entre Aramburu y Hospital. U-5858.

LAGUNAS 97, CERCA Belascoaín. Se alquila casa, bajos, sala, saleta, tres cuartos, azotea. Muy barata. Llave, bodega, Belascoaín. A-1

SAN RAFAEL 43. ALQUILO primer piso, sala, comedor, 2 habitaciones, cocina de gas, cuarto, servicios criados. Barato. Llave e informes, en el mismo. A-1

ALQUILO el segundo piso de la moderna casa Malecón 73, compuesta de sala, comedor, 2 habitaciones, cocina de gas y cuarto de criado. Informes, Monte 170. Telf. A-2066. A1

OLLETIN 22

a Venta de
ady Daventry

Noevla escrita en inglés por
WINIFRED BOGGS
y titulada, en dicho idioma,
The Sale of Lady Daventry.

De venta en la casa Wilson Obispo No. 52 Telf. A-2298.

la burlona faz de su enemiga le ...aba con desprecio en cada pági y en cada papel. ..rató de es- ...ir un artículo para «The Old ...ade», pero se dió cuenta de que ...aba escribiendo el nombre de

¡Es una obsesión!—murmuró. ...lla estaba en todas partes. Su ...uencia lo dominaba todo. Pron ...se habían dado cuenta los arren ...rios de quién era en realidad ...que predominaba, e iban con sus ...os y sus quejas a lady Daven-... Su decisión era inapelable. Bruce Daventry se vió convertido en un «Don Nadie» en aquela posesión que había administrado bastante bien, haciéndola prosperar. El futuro lord Daventry ya no contaba. Era lord Daventry quien se erguía en primer término.

Como organizadora no reconocía igual, y su maravillosa imaginación siempre veía más allá. Sus poderosas manos llevaban todas las riendas. Socialmente, era ella quien conducía a los demás, que estaban contentos de seguirla. Nadie tenía celos de sus habilidades, porque estaban muy por encima de todas. Ocupaba el lugar que le correspondía. Por sí sola determinaba quién debía ocupar los cargos, desde el muchacho del establo hasta el más alto, y haciéndole justicia, debemos decir que siempre se decidía por el mejor. Siempre atinó con el hombre que más cuadraba para cualquier empleo, así como para perfecto srvidor, y los ncontaba ápidamente. Así todos eran suyos en cuerpo y alma. Seis meses después de su llegada apenas, si alguno de los viejos servidores conservaba su sitio, y Daventry nunca estuvo mejor serido, ni a más bajo coste.

Sólo Bruce quedaba: un administrador con un irrisorio poder, y un heredero sin voz ni voto. Ya trató de despedirlo para colocar en su lugar a otro a quien conocía, que hubiera sido más dúctil a sus mandatos, pero esto no podéa hacerlo con sólo su propósito. El lo sabía y estaba decidido a no darle jamás ese gusto. Su voluntad poderosa había encontrado su igal y quitá su dominadora.

—No es tan listo como cree. No convertirá en enemigo suyo al futuro lord Daventry— se decía cuando pensaba en ella.—Y, por otra parte, no puede conservar eternamente al viejo, ni echarme a mí de la heredad. Llegará un día en que yo seré quien mande, y ella será desposeída de todo poder.

Pensaba en ese día con cruel regocijo. Ahora era su criado, pero entonces sería su amo, o por lo menos, ya no estaría por más tiempo bajo su yugo.

Su pulso latía con violencia cuando daba por seguro aquel inevitable encuentro, viendo ya la espada desenvainada y, después, su propia victoria. Pero había algo que nunca pudo llegar a presumir, y eran las terribles maquinaciones concebidas en el cerebro de lady Daventry.

CAPITULO IX

EL VAIVEN DEL PENDULO

«El carácter astuto tiene la ma-
(nera más suave;
las sirenas cantan más dulcemen-
(te cuando quieren traicionar.»
Michael Drayton.

Bruce paseaba por entre la maleza, mirando hacia el pueblo que tenía a sus pies, soñando perezosa y vagamente. Estuba absorbido por el escenario recordando muy satisfecho que todas aquellas hermosas posesiones serían suyas algún día. Las anhelaba no por codicia, sino por cariño. Pertenecía él tanto a Daventry, como Daventry le pertenecía a él.

Permanecía de pie ante un dulce y profundo crepúsculo, dejando que la belleza del paisaje posara sus confortantes manos sobre su alma. Bajo él estaba la humanidad. Como una delgada lengua de fuego se enroscaba en derredor del pueblo las lucecitas, titilando en la obscuridad. Más lejos resonaba el mar del Norte, y el suave viento deleitábase jugando con las olas de aquella inmensidad indomada.

Le extrañaba que los hombres pudieran soportar la vida en la ciudades, privados de tales espectáculos.

—Yo no podría vivir lejos de esto, porque sólo la mitad de mi ser estaría vivio— musitó mirando hacia donde los negros dedos de la noche habían agrupado las estrellas en espeso montón, donde todo estaba quieto y sereno.

De repente se oyó un suave rozar de sedas, un largo y profundo suspiro, y una figura vestida de blanco se movió junto a él.

Con gran sorpresa y enojo reconoció a lady Daventry, la que, para que su sorpresa fuese mayor y más enfadosa todavía, se cogió de su brazo.

—Acompáñeme a casa—dijo casi suplicando con una sutid dependencia en eu tono que le agitó.—Creo que alguien me ha seguido y tengo miedo.—Se le acercó un poco más. Su cabello rozó sus labios, y su belleza y su perfume casi le embriagaron.

¡Lady Laventry estaba temerosa y se había puesto bajo su protección! El más fuerte se había convertido en el más débil. El conquistador dependía de su fuerza, la buscaba.

—Nadie viene jamás por aquí—dijo, haciendo un esfuerzo.

—Excepto usted y yo.—Su voz era muy suave, muy dulce.— Y, sin embargo, estoy segura de haber oído algo así como un ruido de pisadas.

Puso su mano sobre las de ella, y el rubor subió a su rostro. Un terrible mundo ardiente parecía abrirse como un pozo ante sí. Era algo nuevo, más fuerte, más fiero que nada.

—Un colono, quizás.—Su voz le sorprendió a él mismo.— ¿Está usted bien ahora? —Y sus dedos finos y musculosos apretaban los de ella.

Debía de hacerle daño, pero ella sonreía y suspiraba, con el rostro algo apartado y los ojos entornados.

Se sintió muy dueño de sí mismo y del mundo, y también de aquella tímida y encogida criatura. ¡El, que había pensado que nadie era bastante fuerte para dominarla, ni bastante dominador para doblar o vencer su orgullo! Su sangre hirvió en un caos de exaltación. Nunca se había dado cuenta de su propia fuerza, y era porque la veía siempre en su aspecto de lady Daventry; ahora, por fin, se le había sometido presentándesele bajo otro aspecto. Ella casi le temía, y él leyó en sus ojos que era en contra de su propia voluntad... ¡y aquellos ojos eran, entonces, los más maravillosos del mundo!

—Es usted bueno, demasiado bueno—murmuró ella —pero se dice que el fuerte es siempre bondadoso. —La voz arrulladora era muy triste, un poco entrecortada.—No lo merezco—continuó avergonzada, —porque soy una mujer perversa, señor Daventry.—Su cabeza se inclinó hacia adelante, y la luna lució sobre ella, plateando su cabello y acariciando el largo y fino cabello. Su belleza no era casi de este mundo: era el loco sueño de un joven convertido en realidad. Un terrible hechizo se apoderó de Bruce.

—No, ¡oh, no! ¡Usted no debe decir esas cosas!—le gritó casi.

—Debo decirlas, porque son verdad—y su voz se contuvo, casi con un sollozo.—Soy una mujer perversa. Soy joven y me casé con un viejo, no sabía entonces que ese enlace era pecaminoso, pero ahora ya lo sé. Sólo procuraba escapar de una casa intolerable, donde todos estaban contra mí y me hacían la vida horrible, pretendiendo casarme con un bruto. Lord Daventry, fué amable, y yo creí que sería feliz, y lo fuí hasta que usted se cruzó en mi camino.

—¡Yo!—gritú.—¡Yo!

—¡Sí, usted! ¡Usted, que me despreciaba! Yo me veía con sus ojos. Sus ideales se burlaban de los míos, lo había conseguido todo, ¡todo! Parecía que no quedase ya nada. Pero, ¿qué son las riquezas y el poder cuando el corazón está vacío? Con toda su bondad, ¿qué puede haber entre un hombre viejo y una mujer joven? ¿Qué punto de contacto, qué esperanza qué felicidad? —Hablaba apasionadamente como el que ha advertido una posibilidad demasiado tarde. —Su fuerza me ha enseñado mi propia debilidad. Me ha enseñado usted mucho, ¡demasiado! Quizás he visto muy tarde al que puede ser mi amo y señor; sí, demasiado tarde! ¡demasiado tarde siempre! —Sus manos se contrajeron y su voz se elevó hasta ser casi un grito estremecedor. —Con mi corazón, con mi alma y con mi feminidad tendré que pagar este error que he cometido:

Se cubrió la cara con las manos.

A Bruce, la cabeza le daba vueltas al coger aquellas manos, cuya

M.E.C.D. 2016

ALQUILERES

SE ALQUILAN: JOVELLAR 27, casas modernas, sala, comedor, 2 habitaciones, baño intercalado completo y cocina, $20.00 y $25.00. Llaves: San Lázaro 376, entre Aramburu y Hospital. Telf. U-5858. A-1

SE ALQUILA: JOVELLAR 53, entre Hospital y Espada, casa moderna, sala, comedor, 2 habitaciones, baño y cocina, con luz $15.00. Llaves: San Lázaro 376, entre Aramburu y Hospital. U-5858. A-1

ALQUILAMOS CASAS modernas, bien situadas, en La Habana y Luyanó, desde $15.00 en adelante. Llámenos por teléfono o venga a vernos. Ferretería, Belascoaín esquina a San Rafael. Telf. U-5215. A-1

SE ALQUILAN: ESPADA 15, entre Jovellar y Vapor, casas modernas de sala, comedor, 2 habitaciones, baño y cocina. $20.00. Llaves, en San Lázaro 376. U-5858. A-1

ALQUILO: VAPOR 43, entre Espada y Hospital, casa moderna, sala, 2 habitaciones, baño y cocina, con luz, $10.00. Llaves: San Lázaro 376, entre Aramburu y Hospital. Telf. U-5858. A-1

SE ALQUILAN LOS MODERNOS, hermosos y frescos altos de la casa, Lagunas 68, casi esquina a Belascoaín compuestos de sala, saleta, 4 cuartos, comedor, cocina de gas y carbón y un gran baño moderno. Precio: $40.00. Informes, en la misma. Luis M. Santeiro. Telf. A-9895. Viva muy cómodo, por poco dinero. A-1

PLANTA BAJA Y SEGUNDO piso, Escobar 156, moderna, clara, fresquísima sala, saleta, cuatro cuartos para familia, cuarto para criados, buen patio, baño completo. Alquiler bajo. A-1

MODERNOS ALTOS, VIRTUDES 150, casi esquina Marqués González, sala, gabinete, comedor, tres hermosas habitaciones, baño completo, Ultimo precio: $27.00. Informes: F-2313. Llaves, bajos. A-1

MODERNO PISO ALTO, Neptuno 164. Alquilo en $35.00, terraza, sala, recibidor, tres habitaciones, baño, comedor, cocina, cuarto y servicios criados. Llaves, bajos. Informes: A-2021. A-1

INFANTA 9, ALTOS, Esquina de Tejas, sala, comedor, dos habitaciones, escalera de marmol. Precio: 18 pesos. Informes: F-2313. Llaves, bodega de la esquina. A-1

ALTOS MODERNOS, ESCOBAR 8, casi esquina San Lázaro, sala, tres habitaciones, cocina, baño. Llaves, en los bajos. F-2313. F. y 19, Vedado. Precio: $27.00. A-1

CAMPANARIO 87, (ALTOS)

CASI esquina San Rafael, recién pintadas. Sala, saleta, cuatro habitaciones, comedor, cocina, baño y demás servicios; además cuarto y servicio criados. Motor eléctrico agua. Alquiler razonable. Informan en la misma de 10 a 12 a. m. y también en Campanario 58. Teléfono: M-2074. A-1

EN $40.00 MODERNOS altos de Obrapía 59, antesala, sala, comedor, cuatro habitaciones, baño, cuarto y servicios de criados. La llave, en los bajos. Informes: F-1333. A-1

REVILLAGIGEDO 1. Alquilo bonitos altos, muy frescos, sala, recibidor, 3 habitaciones, servicios intercalado y criados, comedor al fondo; otra habitación, con servicios y baño en la azotea. De 9 a 11 y de 2 a 5. A-1

SE ALQUILA PRIMER PISO de Teniente Rey 31, sala, saleta, 3 grandes cuartos, baño intercalado, comedor grande, 2 cuartos chicos y servicios de criados. Nuevo. Fresquísimos, $45.00. A-1

EDIFICIO "ABADIN". Cuba 86, casi esquina Teniente Rey. Casa moderna, tranquila, habitaciones, agua corriente, amuebladas, criados, luz, teléfono, baño caliente; interiores, $10.00; exteriores, $12.00. No comidas. A-5551. A-1

Manrique y San Lázaro

El tercer piso esquina, muy fresco. Se compone de tres habitaciones, sala, comedor, cuatro criado con sus servicios. Elevador día y noche. Informes, en la misma. M-1882 M-8045. A-1

GANGAS
SEALQUILAN
CON MES ADELANTADO

Lindero 24 B, sala, 2 habits, baño, comedor, cocina ... $ 18.00
Lindero 24, departamento . $ 10.00
Martí 67, Marianao, portal, sala, 2 habits, comedor, cocina y baño . . . . . $ 15.00
San Bernardino 32-36, Dptos. $ 6.00
Cerrada 5, casi esquina a Vigía, acc . . . . . $ 15.00
Atocha 8 1-2, bajos, sala, comedor, 2 habits, cocina, baño . . . . . $ 10.00
Subirana 52, altos, sala, saleta, 3 habits, baño, comedor, cocina, cuarto y servs criados . . . . . $ 25.00
Zequeira 96, sala, comedor, 3 habits, baño, cocina . . $ 17.00
Dragones 12, Dptos. con baño . . . . . $ 11.00
A. Ramírez 4, con sala, dos habs, baño, comedor, cocina $ 10.00
Mercaderes 9, sala, comedor, 2 habits, baño, cocina . . $ 23.00
Posible 35 y 37, sala, dos cuartos, baño, comedor, cocina . . . . . $ 10.00
13 No. 6, esq a M, sala, saleta, 3 habits, baño, comedor, cocina . . . . . $ 20.00
C No. 274, entre 27 y 29, jardín, portal, sala, comedor, 3 habits, baño, cocina, cuarto y serv criados . . . $ 25.00
San Rafael 174, altos, sala, comedor, 2 habits, baño, cocina . . . . . $ 25.00
Mayía Rodríguez 9 y 21, sala, 3 habits, baño, comedor, cocina . . . . . $ 10.00
22 No. 24 entre 27 y 29, sala, cuatro cuartos, baño intercalado, comedor al fondo, cocina, etc . . . $ 20.00
San Bernardino 93 A, altos, sala, 2 habs, comedor, cocina y baño . . . . . $ [illegible].00
17 No. 361, terraza, sala, recibidor, saleta, 5 habits, galería, baño intercalado, comedor, pantry, cocina, cuarto y servs criados . . . $ 60.00
Infanta 112, sala, comedor, 2 habs, cocina, baño . . $ 8.00
Velázquez y Cueto, local espacioso propio para establecimiento . . . $ 40.00
San Lázaro 222-224, 2 cuartos y baño . . . $ 18.00
Tejadillo 11 A y B, sala, comedor, 2 habs, baño, cocina, cuarto y servs criados . $ 28.00
Correa 5 C, altos, sala, comedor, 2 habits, baño, cocina . . . . . $ 10.00
San Lázaro 12, bajos, sala, recibidor, comedor, 3 habits, baño intercalado, cocina gas y carbón, cuarto y servicios criados . . . $ 60.00
13 y M, local garage . . . $ 4.00

LOCALES COMERCIO

Bodega con todos armatostes, nevera, etc., en Pasaje Infante y Mayía Rodríguez Gratis
Infanta 18 y 68 A, ent Estrella y Maloja, acc . . . . $ 10.00
Acosta y Compostela, varios propios para bodega, sedería, dulcería, ferretería, frutería, café, etc . . . $ 20.00
Panadería con horno de $3.000 amplio local y tienda con vidrieras, etc., ganga, Acosta y Compostela . . . $ 30.00
Zulueta 32, varios por Zulueta, por el Pasaje y de esquina. Magníficos para librería, tintorería, frutería $ 15.00

M-2096. A-4358. M-6263.

ALQUILERES

ALQUILO: CUBA NUMERO 89, primero y segundo pisos, sala, comedor, cinco habitaciones, cocina, baño y doble servicios sanitarios. Llave, bodega. Informes: Grandes Almacenes «El Número 15», Monte 15. Telf. A-2803. A-1

OFICIOS 112, ESQUINA a Merced: Se compone de un salón grande, propio para bodega o establecimiento, 2 habitaciones, patio, cocina y servicios. Precio: $45.00. Informes: Bufete de Arellano. M-3936. A-1

ANIMAS 127, ENTRE Gervasio y Escobar: Se alquila la planta alta, compuesta de recibidor, sala, 5 cuartos, baño y cocina. Precio: $40.00. Informes: Bufete de Arellano. M-3936 A-1

LEALTAD 3, ENTRE San Lázaro y Lagunas, primer piso. Se compone de sala, recibidor, 2 cuartos, baño intercalado, comedor y cocina. Precio: $28.00. Informes: Bufete de Arellano. M-3936. A-1

GERVASIO 180

Altos, recibidor, sala, comedor al fondo, seis habitaciones, dos baños, cuarto criados, cocina. Precio: $65.00 Informes: F-2134. A-1

VILLEGAS 111. SE ALQUILA primer piso, fabricación nueva, reúne comodidades, con sala, recibidor, cuatro cuartos, baño intercalado, servicios, comedor, cocina gas. Módico precio. Informes: A-9745. A-1

BELASCOAIN ESQUINA San Miguel, altos de «La Noble Habana». Alquilo segundo piso nuevo, cuatro habitaciones, amplia cocina, muy clara y ventilada. Barato. En el mismo edificio, casita, tercer piso, tres piezas, cocina, $17.00. Informes, peletería. A-1

MERCED 8, ALTOS, entre Cuba y San Ignacio, sala, comedor, 3 cuartos, demás servicios. Llave, en la misma. Informes: F-2608. A-1

CUBA 98, POR MURALLA. Se alquila una casa con sala, saleta, 4 cuartos, patio, cocina, etc. Informes: Fernández y Compañía. Ricla 14. Telf. A-3192. A-1

$20.00 ALQUILAMOS, CALLE Plasencia, una cuadra de Calzada Infanta, moderna casa, sala, dos cuartos con baño intercalado, comedor, cocina, patio y azotea. Informes: U-1177. A-1

OJO: ARAMBURU 52, ENTRE San José y Zanja, acera brisa, varios pisos de tres y cinco habitaciones. Para verlos de 2 a 4. Informes: Telf. F-5506. A-1

REFUGIO 41. SE ALQUILAN altos, sala, comedor, cuatro cuartos, cocina y doble servicios. Informes: F-1036 A-1

CARMEN 4-A., ENTRE Lealtad y Belascoaín. Se alquila el piso alto, tres habitaciones, todo amplio. Alquiler: $27.00. Llave, en bajos. Telf. F-1050. A-1

CONCORDIA 154, ENTRE Oquendo y Soledad. Baratos, altos y bajos, 6 y 4 cuartos, sala, comedor, baño, cocina. Llaves: Habana 70. A-5650. A-1

SANTIAGO 36, ENTRE POCITO y Jesús Peregrino, altos y bajos modernos, sala, comedor, 4 cuartos, intercalado, otro servicio. Llaves: bodega. Informes: A-5650. A-1

MERCADERES 16, ENTRE Obispo y Obrapía, primer piso, sala, comedor, 5 cuartos, baño, cocina. Llaves: Ferretería. Informes: A-5650. Habana 70. A-1

ALQUILO: TROCADERO 57, esquina Amistad, hermosa casa, segundo piso, sala, comedor decorados, tres cuartos, regio baño intercalado, cocina, pantry, servicios criados, despensa y lavadero. Informes, en la azotea. A-1

ALQUILO EN $28.00, moderno piso alto, Jovellar 19, entre N. e Infanta. Llave en el segundo piso. Informes: F-1924. A-1

CARLOS III 16-C.

Altos y bajos, sala, saleta, cuatro habitaciones, baño intercalado, cocina de gas. Ultimo precio: $34.00. Informes: F-2134. A-1

PRECIOSOS ALTOS, $34.00

Se alquilan los modernos y frescos altos de San José 124-K., esquina a Marqués González, acabados de pintar, compuestos de sala, saleta corrida, 3 habitaciones, comedor, baño completo, cocina, calentador, cuarto y servicios de criados, agua abundante. Llaves en los bajos, bodega. Informes: Edificio «Bacardí», Apartamento 401, Francisco Torres. De 10 a 12 a. m., y de 3½ a 5½ p. m. Telf. A-7830. A-1

O-REILLY 90

Altos, sala, recibidor, comedor, cuatro habitaciones, baño, cocina. Precio: $40.00. Informes: F-2134. A-1

BONITO PRIMER PISO, Lealtad 35, sala, recibidor, cuatro cuartos, magnífico baño intercalado, comedor al fondo, cocina con calentador. Teléfono: A-5798. Cielos rasos. Pintada en colores. A-1

SOLEDAD 50

Bajos, sala, saleta, tres habitaciones, baño intercalado, cocina y servicios de criados. Precio: $30.00. Informes: F-2134. A-1

VIRTUDES 162, ALTOS y bajos. Se alquilan con sala, comedor, 3 cuartos, baño, cocina, etc. Informes: R. G. Fernández. U-1157.

ESTRELLA 237, ALTOS y bajos, con sala, comedor, 3 cuartos, baño y cocina. Informes: U-1157. Ramón G. Fernández.

INFANTA 43, ALTOS y bajos, con sala, comedor, tres habitaciones, baño y cocina. Demás informes: Telf. U-1157. Ramón G. Fernández. A-1

ANIMAS NUMERO 177-A. Se alquilan bajos, compuestos de sala, comedor, tres habitaciones, baño magnífico y cocina. Demás informes: Sr. Ramón G. Fernández. Telf. U-1157.

DESAGUE NUMERO 90, bajos, compuestos de sala, comedor, dos habitaciones, baño y cocina. Informes: R. G. Fernández. Telf. U-1157. A-1

ALQUILO: PISO independiente, casa nueva, Espada 9, primera planta, derecha, compuesto sala, comedor, cocina gas, baño moderno intercalado, cuatro habitaciones, servicios criados. Llave, azotea. Telf. A-5540. 35 pesos. A-1

$10.00, $14.00 ACCESORIAS B. y D. Oquendo 13-A., entre Salud y Jesús Peregrino, sala, habitación, patio, cocina, servicios. Informes: Mueblería «La Moda». Galiano y Neptuno. A-4454. A-1

SE ALQUILA: TROCADERO 73, bajos, sala grande, seis habitaciones, cocina y servicios sanitarios. Informes: Telf. A-5540. A-1

CARDENAS 15, ALTOS, sala, saleta, tres cuartos, cuarto de baño y un cuarto amplio en la azotea. Informes: Aguila 213, peletería. A-1

SE ALQUILAN LOS ALTOS, Perseverancia 25, entre Animas y Lagunas, compuestos de sala, saleta, cuatro haitaciones y demás servicios. Pueden verse, de 3 a 5 p. m. A-1

SITIOS 61, sala, comedor, ocho habitaciones, patio y servicios, 35 pesos. Informes, A-6420. A1

CONCORDIA 90, alquilo modernos y frescos altos, sala, recibidor, cinco cuartos, baño, comedor al fondo, cuarto criada y servicio, cuarto de desahogo, patio, traspatio. F-1872. A1

SAN RAFAEL No. 238

Entre Infanta y Basarrate, acabada de pintar y dar lechadas, se alquila esta casa compuesta de una nave para guardar máquinas y cinco habitaciones para vivienda. Las llaves al lado. Imprenta. Informes, S. Pedro No. 6. A-9619. A1

ANGELES No. 50

Totalmente reparada se alquila esta hermosa casa, una planta, sala, saleta, comedor al fondo, cuatro dormitorios, cuarto y servicio de criados, azotea corrida. Llaves, Monte número 52. Informes, doctor Arturo A. Vázquez. S. Pedro 6. A-9619. A1

ALQUILERES

PRADO 107, FRENTE al Capitolio. Se alquila el segundo piso, acabado de modernizar; tiene sala, recibidor, vestíbulo, galería, 7 habitaciones amplias, dos baños completos, comedor, pantry, cocina, cuarto y baño de criados. Propia para familia de gusto. Informes: el primer piso de la misma. Bufete de Arellano. M-3936 A-1

ALQUILAMOS CASAS

San Miguel número 302, dos naves, propias para industria o colegio; Basarrate número 2, altos y bajos, 4 cuartos, sala, saleta, comedor y demás servicios; San Lázaro número 325, altos, 4 cuartos, sala, saleta, comedor y demás servicios; San Lázaro número 327, altos y bajos, 3 cuartos, sala, saleta, comedor y demás servicios; Carlos III, números 201 y 203, principal y altos, 4 cuartos, sala, saleta, comedor y demás servicios; Sol números 23 y 25, principal y azotea, cuatro cuartos, sala, saleta, comedor y demás servicios; Oquendo número 40, principal y altos, 3 cuartos, sala, saleta, comedor y demás servicios. A precios muy reajustados. Informes: Telf. A-1752. A-1

SE ALQUILA: VAPOR número 19, sala, tres habitaciones, patio y servicios, $22.00. Informes: Telf. A-5540 A-1

SE ALQUILA: PISO independiente, casa moderna, Suárez 107, primera planta, compuesto de comedor, tres habitaciones, cocina, baño intercalado, servicios criados. Llave, en el segundo. Telf. A-5540. A-1

SAN RAFAEL 152-D

Se alquilan los altos y bajos de esta moderna casa con comodidades para regular familia. Agua abundante en los altos. Las llaves en la bodega de San Rafael y Soledad. Informes, doctor Arturo A. Vázquez, San Pedro número 6. A-9619. A1

INDUSTRIA No. 27

Entre Refugio y Genios, se alquila el piso alto, con tres habitaciones, sala, saleta y dos en la azotea. Llaves e informes, San Pedro número 6. Telf. A-9619, doctor Arturo A. Vázquez. A1

JESUS MARIA No. 19

Terminadas las reparaciones generales del piso alto, se alquila para corta familia o para subarriendo. Las llaves e informes, San Pedro número 6, doctor Arturo A. Vázquez, A-9619. A1

SOMERUELOS No. 23

Se alquila esta casa acabada de pintar y con comodidades para corta familia. Precio limitado. Llaves en la bodega esquina a Apodaca. Informes, doctor Arturo A. Vázquez. San Pedro No. 6, A-9619. A1

O-REILLY No. 22

Se alquila la planta baja de esta hermosa casa, propia para establecimiento. Las llaves en el piso alto. Informes, San Pedro 6. Telf A-9619. A1

AGUILA 235, pegado a Monte, modernos bajos con sala, saleta, 3 cuartos, comedor y servicios de criados. Informes, M-6505. A1

ARAMBURU 23, altos, esquina San Rafael, recibidor, sala, comedor, 3 cuartos, baño completo y cocina. Llave, botica, $30. Informes, A-6420. A1

MALECON VEINTE. Dos cuadras Prado. Terminando pintarse. Alquílase lujosa casa cantería, pisos mármol, seis habitaciones, sala, recibidor, dos baños, tres cuartos criados, servicios. Informes: F-4309. A-1

EDIFICIO Marta, Consulado 7, casi esquina Prado, moderno piso alto, con todo confort, al estilo americano. Precio reducido. Hay elevador permanente. Informes, el portero. A1

SAN RAFAEL 153 y 165, altos, entre Lucena y Marqués González, y Marqués González 6, entre San Rafael y San José, sala, comedor, tres habitaciones y baño. Llaves, en la misma, desde $25 a $34. Informes, A-6420. A1

LEALTAD 125 entre San José y San Rafael, hermosísimos y frescos bajos, con sala, antesala, 3 cuartos, baño completo, cocina, patio, etc. Precio rebajadísimo. Informa, Goizueta, F-3937. A-1

FACTORIA 104, bajos, sala, comedor, dos cuartos, baño intercalado. Llave en altos, $18. Informes, A-6420 A1

MALECON 4, al lado del Unión Club, con entrada por San Lázaro 24, altos y bajos, propios para club o familia larga. Llave en la misma. Informes, Obispo 16. A1

LUGAREÑO 3, entre Ayesterán y Almendares, a una cuadra de Carlos III, moderno piso alto, sala, comedor, tres habitaciones, baño completo. Llave en la misma. Informes, Obispo 16. A-6420. A1

PRADO 62, esquina Colón, altos y bajos, espaciosa casa para familia larga. Llave e informes en la misma, de 8 y media a 11 y de 2 a 6. A1

TEJADILLO 32, bajos, amplia casa propia para familia larga o huéspedes. Llaves en los altos. $65. Informes, A-6420. A1

MARINA 19, altos, frente al parque Maceo, sala, comedor, tres cuartos, baño intercalado. Llave, de 2 a 5 p. m. $35. Informes, A-6420. A1

SALUD 152, altos, sala, comedor, 3 cuartos, baño intercalado y servicios de criados. Llave, en los bajos. $25. Informes, A-6420. A1

ALQUILO: ENSANCHE Habana, planta alta, 4 cuartos, baño intercalado, cuarto, servicios criados, comedor, pantry, sala, saleta, terraza a la brisa. Muy amplia, media cuadra Carlos III. U-4760. A-1

CUBA 18, altos, frente al nuevo Malecón, cómodas casitas desde $15 a $30. Informes en la misma. A1

CERCA REINA, GALIANO. Alquilo altos, Estrella 58, entre Manrique y San Nicolás, sala, comedor, cuatro cuartos, cocina, servicios. Agua abundante. Llave, bodega. Informes: F-1253 A-8673. A-1

NEPTUNO 165

Altos, recibidor, sala, comedor al fondo, seis habitaciones, dos baños intercalados completos, galería, cuarto y baño de sirvientes. Para verlo de 10 a 12 y de 3 a 6. Informes, teléfono A-7694. A1

SE ALQUILAN LOS HERMOSOS altos de la casa Egido número 8, compuesta de terraza, sala, saleta, seis cuartos, baño intercalado, comedor, cocina, 3 cuartos altos con su baño intercalado y otros departamentos más. La llave en la botica. Informes: San Ignacio 50. A-7501. A-1

SE ALQUILA MODERNO piso alto, en Monte 170, compuesto de gran terraza al frente, sala, saleta, cuatro habitaciones, baño intercalado, comedor al fondo, cocina de gas, cuarto y servicios de criados independientes. Informes: Monte 170. Telf. A-2066. A-1

REINA NUMERO 48

Se alquila moderno segundo piso, Reina número 48 esquina a Manrique. Informes, Telf. A-7540. Sol 21. A1

SE ALQUILA EL SEGUNDO piso de la casa Neptuno 127, esquina a Lealtad, compuesto de sala, recibidor, 4 habitaciones, comedor, baño intercalado, cuarto y servicios de criados, muy fresco y ventilado y con abundante agua. Informes. Telf. A-0317 A-1

CONSULADO 14, altos, casi esquina Prado, recibidor, sala, tres habitaciones, comedor, baño completo, cuarto y servicios de criados. Llave, en frente. $35. Informes, A-6420. A1

PRECIOSOS ALTOS, EN $30.00

Se alquilan los modernos y frescos altos, de San José 124-D., entre Lucena y Marqués González, acabados de pintar, compuestos de sala, saleta corrida, tres habitaciones, comedor, cocina, baño completo, cuarto y servicios de criados. Agua abundante. Llaves al lado, en los altos de la letra E. Informes: Edificio «Bacardí», Apartameneto 401, Francisco Torres. Telf. A-7830. De 10 a 12 a. m., y de 3½ a 5½ p. m. A-1

SALUD 160, MODERNOS altos, $25.00 sala, comedor al fondo, tres cuartos, cocina, servicios completos. Verse, de 3 y media a 5. Telf. F-2636 A-1

ALQUILERES

SE ALQUILAN: LOS BAJOS de Lealtad número 180. La llave en el 176, lechería. Telf. A-9531. A-1

CUBA Y SANTA CLARA. Alquilo piso alto, con 8 habitaciones, sala, saleta, comedor, cocina, baño intercalado y cuarto y servicios para criados. Fabricación moderna. Informes allí. Precio económico. Rodríguez y Compañía. A-1

MONTE, MATADERO y Cristina, frente al Mercado, modernas casas de dos y tres habitaciones, con baño completo. ¡Muy baratas! Informes: A-3655. Taller Cagigas, Cristina número 4. A-1

A-2 Vedado y Príncipe

VEDADO: PASEO 224, CERCA de 23, hermosos y ventilados bajos, 8 habitaciones, 2 baños, servicios completos criados, garage dos máquinas. Informes: F-5224 A-1796. A-2

VEDADO: ALQUILO CHALET: D. número 166, entre 17 y 19, comodidades para dos familias. Informes: A-1002. Puede verse, de 2 en adelante. Está abierta. A-2

PASEO 272, ENTRE 27 y 29. Se alquilan los altos, con 5 dormitorios, sala, recibidor, hall central, dos baños intercalados, espacioso comedor, amplia terraza, agua abundante y demás servicios. Informes: Telf. F-5335 A-2

CALZADA Y DOS, EDIFICIO «Martí». Alquilo casas completamente independientes, sala, recibidor, comedor, tres y cuatro cuartos grandes, baño intercalado lujo, cocina gas, cuarto y comodidades criados. A-2

JOVELLAR 39, ENTRE M. y N. Alquilo bajos y cuarto piso, altos, casa moderna, con todas comodidades y garage. Véanse de 9 a 12. Informes: Sr. Manteca, Cuba 76. Telf. A-8903. A-2

15 ENTRE 4 Y 6, VEDADO: Alquilo para persona de posición, casa con sala, biblioteca, comedor, 6 cuartos, 4 cuartos de baño, etc. Módico precio. Llaves el encargado de 17 y 4. Casas de apartamentos. Informes: Sr. Manteca. Cuba 76. Telf. A-8903. A-2

17 Y 4: VEDADO. ALQUILO cómodos departamentos, sala, saleta, tres y cuatro cuartos, baño completo y demás comodidades. Véase al encargado. Informes: Sr. Manteca. Cuba 76. Telf. A-8903. A-2

SE ALQUILAN MODERNOS altos, con cinco habitaciones y demás comodidades, en la calle 21, entre J. e I. A-2

ALQUILO: VEDADO. ALTOS cinco habitaciones y demás comodidades, $50.00; bajos, cinco habitaciones y demás, $40.00. No garage. Informes: F-2589. A-2

2 NUMERO 3, VEDADO. Alquilo los espléndidos altos de esta hermosa casa, capaz regular familia. Precio muy económico. Llaves: Calzada y 2, edificio «Martí». Informes: Sr. Manteca. Cuba 76. Telf. A-8903. A-2

ALQUILO: EN F., ENTRE Tercera y Quinta, Vedado, altos modernos, con sala, gabinete, hall, cuatro habitaciones, baño intercalado, comedor al fondo, cocina y cuarto con servicios de criados. Informes: Manzana de Gómez 240. Telf. A-4893. A-2

SE ALQUILA

Calle Línea número 143 entre 70 y 22, Vedado, espléndida casa propia para casa de huéspedes, con sala, comedor, catorce habitaciones, dos baños completos, servicio baño criados, tres cocinas. Precio situación. Informan, Llinás 54 A. U-4489, U-2925. A2

VEA LA MODERNA CASA 25 número 373, altos, entre Paseo y 2. Muy barata, 4 cuartos, sala, terraza, comedor, baño intercalado, cocina, cuarto y servicio criados. Informes en la misma. A-2

A. ESQUINA A 21, ALTOS, sala, cuatro cuartos, hall, saleta, baño intercalado, calentador, cocina, cuarto, servicios criados. Llave, allí. Informes: Habana 186, Telfs. M-1541 F-1795. A-2

VEDADO: BAJOS MODERNOS, 6 número 197, entre 25 y 27, sala, recibidor, tres cuartos, baño intercalado, comedor fondo, patio, traspatio, lavadero, cuarto, servicios criados. A-2

PRECIOSO TERCER PISO, moderno, decorado, sala, recibidor, hall, cuatro cuartos, baño intercalado, comedor, cocina, cuarto y servicios criados, cómoda escalera. M., esquina 27. Ultimo precio: $38.00. Llaves: 27 número 23. Telf. F-3871. A-2

27 No. 337, ALTOS

SALA, SALETA, comedor, tres habitaciones, baño intercalado, cuarto y servicios de criados, mucha agua, calentador y cocina de gas o carbón. Informan: A-2418; F-1455. A-2

ELEGANTE piso alto. Renacimiento español, calle 27 No. 423 entre 4 y 6, Vedado, 4 cuartos, porch, pantry, garage, cuartos criados separados, etc. $55.00. Llave en los bajos. Acabándose pintar. Más informes M-7245. A-2

ALQUILO CASA CHICA, jardín, portal, sala, do cuarto, comedor, gas, baño y patio. D. y 21 Vedado. A-2

VEDADO: ALQUILO muy barata, la casa 8 número 23, entre 11 y 13, portal, sala, comedor, cinco cuartos, dos baños, cocina y patio. También habitaciones muy frescas, a $6.00. A-2

27 y B

ESQUINA de fraile, frescos ltos, cuatro habitaciones y demás comodidades. Informan: A-2418; F-1455. A-2

ALQUILO COMODA CASA, calle 15, número 347, entre A. y Paseo, con portal, sala, recibidor, cuatro cuartos, baño, cocina carbón y gas, garage, baño criados, dos cuartos criados. Informes, esquina, al lado. Alquiler rebajado. A-2

CALLE H. NUMERO 95, altos, entre 9 y 11, frente al Hospital de Maternidad. Se alquilan estos hermosos altos. Precio rebajado. Llave en los bajos. Informes: Galiano 94. Ros y Novoa. A-2

SE ALQUILA UNA CASA, 4 habitaciones, doble servicios, baño intercalado, cuarto para criados. Calzada y 18, frente a La Playita. Telf. F-6126 A-2

ALQUILO ALTOS MODERNOS, en 4 número 192, entre 21 y 23, acera sombra, con terraza, sala, hall, 4 habitaciones, baño intercalado, comedor, pantry, cocina, garage, dos cuartos con baño. Informes: Telf. F-1665. A-2

SE ALQUILAN

Los modernos altos de esquina, Zapata y 2, acera de la brisa y abundante agua, cuatro cuartos, sala, comedor y una gran terraza. Véalos. Informes, en la misma. F-6265. A-2

SE ALQUILA EL PRECIOSO piso alto de la casa 19 número 241, entre E. y F., todo decorado y acabado de pintar, propio para familia de buen gusto y a precio de situación. Informes, al fondo, en el edificio "Arcos", el Conserje, Fermín. A-2

AVENIDA WILSON 85. Alquilo altos independientes, frescos, sin vecinos a los lados, sala, comedor, cuatro habitaciones, dos baños, habitación, baño sirvientes. Informes: Telf. F-4878. A-2

BARATISIMOS ALTOS, DE ESQ., EN EL VEDADO, $30.00

Se alquilan los modernos y frescos altos, calle 10 número 199, esquina a 21, compuestos de sala, saleta corrida, tres habitaciones, baño completo intercalado, calentador, cocina y servicios de criados. Abundante agua. Llaves, en la misma. Informes: Edificio «Bacardí», Apartamento 401, Francisco Torres. De 10 a 12 a. m. y de 3½ a 5½ p. m. Telf. A-7830. A-2

ALQUILERES

SE ALQUILA: EL PISO alto de la casa, 21 número 246, entre E. y F., Vedado, propio para dos familias, por su distribución. Llaves e informes, al fondo, edificio "Arcos", conserje, Fermín. A-2

EN LA Calle 23 y 24, una casa de altos, sala, recibidor, comedor, 4 habitaciones y servicio de criados. Informan, F-6066. La llave en la bodega. A2

CALLE 27, ENTRE 2 Y 4

Número 374, sala, saleta, cuatro habitaciones, baño, cocina de gas y carbón. Ultimo precio: $34.00. Informes: F-2134. Para verse llame. A-2

ALTOS MODERNOS, terraza, sala, saleta, cuatro cuartos, baño intercalado, comedor, servicios criados, cocina gas, 21 número 283, entre D. y C. Informes, en la esquina, casa madera, Vedado. A-2

VEDADO: SE ALQUILA la planta baja de B. número 3, con jardín, portal, sala, saleta, 3 grandes cuartos, doble servicios, cocina de gas y cuarto de criados. Informes, en el 7. A-2

EDIFICIO calle H número 184, entre 21 y 23, Vedado, modernos pisos al estilo americano, con todo confort, para familias cortas. Alquiler razonable. Informes, el portero. A2

CALLE B número 189 entre 19 y 21, Vedado, moderno chalet, jardín, portal, recibidor, sala, comedor, pantry, 5 habitaciones, 2 baños, cuarto y servicios de criados, garage para dos máquinas. Llaves en la misma, al fondo. Informes, Obispo 16. A-6420. A2

23 No. 474, entre 12 y 14, alto interior, moderno, entrada por el frente, sala, con dos habitaciones, cocina y servicios. Se dan baratos. Informan. F-5469. A2

D. ENTRE 27 Y 29, BAJOS, jardín, portal, sala, comedor, tres habitaciones, baño, cocina, cuarto y servicios criados, patio, garage. Informes: I-3041. A-2

CASITAS ALTAS Y BAJAS, exteriores, Avenida España 536 a $18.00 y $20.00, portal, sala, comedor, dos habitaciones, baño intercalado. Telf. F-5557. A-2

CALLE 15, ENTRE H. Y G., casa con seis cuartos, dos baños, dos cuartos criados, garage. Informes: H. número 144, esquina 15. A-2

ALQUILO, calle 17 entre L y M, los altos, número 12, sala, antesala, 4 habitaciones grandes, comedor, cocina, baño completo, cuarto criado. A2

SE ALQUILA: CHALET en el Vedado, 6 cuartos, 4 baños, biblioteca, sala, terraza, dos cuartos de criados, garage, jardín, etc. Renta: $80.00. F-3665. A-2

SE ALQUILA: VEDADO casita una planta, 3 cuartos, sala, comedor, $22.00. Calle 6 número 210, entre 23 y 25. Telf. U-7636. A-2

13 NUM. 19 entre Paseo y 2, Vedado, alquilo moderno chalet, 2 plantas, sala, comedor, saleta, 5 habitaciones con sus baños y closets, cuartos criados, pantry, cocina, garage para dos máquinas. $90. Llave, 17 número 318, altos, entre B y C, F-6772. A2

ALQUILANSE ALTOS, con todo confort moderno, frescos e independientes, propios corta familia de gusto. 27 número 388, entre 4 y 6., Vedado. Dueños, en los bajos. A-2

21 entre C y D, hermosísimas casas con sala, 4 cuartos, hall, baño, cocina, pantry, cuarto servidumbre, etc. Otra con sala, comedor, 2 cuartos, pantry, baño y cocina desde $22.00 mensuales. Elevador y empleado día y noche al servicio de los señores inquilinos. Informa Goizueta, F-3937. A-2

SE ALQUILAN los altos de D número 8 esquina a Tercera. Informes, teléfono F-1362. A2

6 ENTRE 15 Y 17. VEDADO: Alquilo casa compuesta la planta baja: jardín, garage para 2 máquinas, entrada al primer piso, un salón grande, 3 cuartos para criados, hall, cocina, despensa y subida de criados al primer piso; primer piso: de sala, recibidor, 5 cuartos, 2 baños, comedor, hall y pantry; segundo piso: 4 cuartos y baño. Precio: $130.00. Informes: Bufete de Arellano. M-3936 A-2

ALQUILO CASA, ALTOS, recién fabricada, calle 15, entre 18 y 20, Vedado, tres cuartos, sala, recibidor, baño intercalado, comedor, cuarto y servicios criados, cocina con gas o carbón. F-2479. A-2

20 NUMERO 21, ENTRE 15 y 17. Vedado: Se alquila la planta baja, compuesta de jardín, portal, sala, 3 cuartos, baño intercalado, comedor, cocina, cuarto y servicios de criados y patio al fondo. Precio: $35.00. Informes: Bufete de Arellano, M-3936. A-2

A-3 Cerro y Palatino

SE ALQUILA EN CERRO 520-A., entre Piñeira y Lombillo, moderno y fresco piso alto, económico. A-3

SE ALQUILA con sala, saleta, tres cuartos, comedor, cocina, baño, dos patios, Prensa número 23 entre Pezuela y San Cristóbal. La llave en el número 29. Informan, Infanta número 88 y Carlos III. A3

CERRO: ALQUILO casa moderna, 15 pesos, portal, sala, comedor, 2 cuartos, gran traspatio, Colón 38, entre Santa Teresa y Daoiz, tranvía próximo, San Miguel 4, «Ariete». Díaz. M-4141. A-3

A-4 Marianao y sus Repartos

ALQUILO EN LO MEJOR del Reparto Almendares, 12 entre 11 y 13, casa con 6 cuartos, 2 baños, garage. Informes, en la misma, de 2 a 4. Telf. FO-1392. A-4

CALZADA COLUMBIA, esquina a 14, frente Stadium «Tropical». Se alquilan los altos del café, sala, recibidor, comedor, 3 cuartos grandes, muy buen baño, cuarto y servicios de criados. Muy frescos. Precio: $40.00. Informes en los bajos. Doble línea de tranvías. A-4

EN $35

Avenida de las Palmas, Columbia, Marianao, chalets amplios, frescos, con jardín, portal, sala, comedor, tres cuartos, baño completo, servicio criados, garage. Informan, teléfonos U-4489, U-2925. A4

LA SIERRA: ALQUILO moderna casa, Tercera entre 8 y 10, portal, sala, 3 cuartos, baño intercalado, comedor, pantry, cuarto criados, lavadero, garage. Precio: $25.00. Sr. Ovies. FO-2518. A-4

MARIANAO: ALQUILO casa moderna, $19.00, portal, sala, comedor, 2 cuartos, baño, lavadero. Avenida Quinta y 7, tranvía próximo Playa-Buenavista, San Miguel 4, «Ariete». Díaz. M-4141. A-4

ALQUILO $10.00, CON LUZ

Casa nueva, 2 habitaciones grandes, cocina, servicios, patio; y altos frescos, 2 cuartos, sala, cocina, comedor, baño intercalado, portal, terraza al fondo. Calle 3 número 65, entre 16 y 17, Reparto Almendares. FO-2429. A-4

PRECIOSO CHALET: Calle E., entre 12 y 14, Almendares, cinco cuartos, dos baños, completos, sala, dos comedores, garage dos máquinas. Llaves, allí mismo. Informes: Telf. F-2836. A-4

REPARTO MIRAMAR: 16 entre Quinta y Séptima Avenidas, 2 cuadras del Colegio «Ursulinas». Se alquila con o sin muebles, hermosa y fresca residencia, de 2 plantas, 7 dormitorios, 3 baños, 2 garages, 3 cuartos criados y servicios completos. Telf. FO-1736. A-4

ALTURAS BUENA VISTA, Almendares. Alquílanse fresquísimos altos, sala, tres cuartos, $15.00, linda vista panorámica, Calzada Columbia esquina Godínez, edificio «Campana», una cuadra guaguas y tranvías. Hay departamentos. A-4

ALQUILERES

ALTURAS DE ALMENDARES: Calle 19, entre 12 y 14, media cuadra del tranvía. Chalet con sala, comedor, pantry, cocina, garage, en los bajos; cuatro cuartos con buen baño, en los altos. Precio: $50.00. Llaves e informes: Casa del Conde Rivero, Calzada de Columbia esquina a 12. A-4

LINDA casita se alquila, Avenida 4a. entre 9 y 10, Ampliación de Almendares, jardín, portal, sala, comedor, dos habitaciones, cuarto y servicio de criados, garage y traspatio con árboles frutales. Informan, Neptuno número 81. Peluquería Martínez, teléfono A-5039. A4

LO MAS ALTO DE MARIANAO, Samá 40, esquina a San Rafael, portal, sala, saleta, hermosa galería cerrada por persianas y cristales, seis grandes cuartos bajos y uno alto, tres baños, comedor, tres cuartos de criados, con baño, garage para dos máquinas, cuarto de chofer y servicios, dos patios con jardines, siempre agua. $55.00. Telf. A-5798. A-4

$10.00, CON LUZ

Casa nueva dos habitaciones grandes, cocina, servicios, patio. También unos altos frescos, dos cuartos, sala, comedor, cocina, baño intercalado, portal, gran terraza al fondo, en $20. Calle 8 número 65, entre 16 y 18. FO-2429. A4

AVENIDA 9, ENTRE las calles 6 y 7, Buena Vista: Se compone de jardín, portal, portal, sala, comedor, 4 cuartos, 2 baños, pantry, cocina, cuarto y servicios de criados, garage para una máquina. Precio: $55.00. Informes: Bufete de Arellano. M-3936. A-4

A-5 J. del Monte y La Víbora

BONITA, FRESCA, AMPLIA casa, vestíbulo, sala, saleta, cuatro cuartos, garage. San Mariano 3, entre Calzada Jesús del Monte y Párraga. Lugar elevado, tranvías esquina. Abierta, 2 a 6 tarde. A-5

REPARTO LAWTON. Alquilo altos y bajos, sala, saleta, 3 habitaciones, servicio intercalado, comedor, cocina. Precio situación. Carros, ómnibus esquina. Dolores número 326, entre 15 y 16. A-5

SE ALQUILAN

Los espléndidos altos de la casa Avenida Presidente Gómez, (Correa), esquina a Flores, número 29, compuestos de gran sala, gabinete, terraza al frente y fondo, hall, comedor, cocina y pantry, baño completo, cuatro grandes cuartos y otro alto, con sus servicios y terraza. Informes: Telf. F-2923. Las llaves en los bajos. A-5

MILAGROS 87, ESQUINA, en $18.00, frente al parque Lawton, sala, saleta, tres habitaciones, baño completo. Informes, en la misma, de 3 a 6 p. m. A-5

VIBORA: $20.00. ALQUILO casa moderna, portal, gabinete, sala, 4 habitaciones, comedor, baño completo, calentador, terraza, hall. Calle Lawton número 82, entre Vista Alegre y San Mariano. A-5

CORREA 17

Jardín, portal, sala, saleta, comedor al fondo, 4 cuartos, cocina de gas y carbón, cuarto y servicios de criados. $30. Telf. FO-7674. A5

EN LA ESQUINA DE TOYO: Jesús del Monte. Alquilo gran cuartería con 24 habitaciones. Precio módico. Llaves, café, al lado. Informes: A-5650 A-5

BARATOS, HERMOSOS, altos, Jesús del Monte 258, Toyo, con comodidades para larga familia. Se entregan limpios. Llaves, café, bajos. Informes: A-5650. A-5

BUENAVENTURA 5

Entre Milagros y San Francisco, Reparto Lawton, casa alegre y acompañada, con portal, sala, 3 cuartos, comedor, etc. Nunca habitada por enfermos, una cuadra tranvías. Llave: Botica. Telf. A-8925. Precio: $25.00. A-5

SE ALQUILA PLANTA ALTA, Correa 43, esquina San Benigno, compuesta de sala, comedor, baño intercalado, cinco habitaciones, cocina, terraza y servicio criados. Informes: Telf. A-5540. A-5

ALQUILO: CONCEJAL VEIJA 5, entre Estrada Palma y Libertad, casas interiores, baratas, sala, dos cuartos, comedor, baño, cocina y luz. Informes, en la misma. A-5

MILAGROS 97, ENTRE Octava y Porvenir, una cuadra carros Lawton, portal, sala, saleta, tres cuartos, baño, agua abundante, patio, traspatio. Llaves 95. Precio: $20.00. Informes: A-5418. A-5

TEJAR No. 218 entre 15 y 16

Lawton, se alquila esta espléndida casa con comodidades para larga familia. Las llaves en la bodega esquina a 15. Informes, San Pedro número 6. A-9619. A5

ESTRADA Palma 82, esquina Concejal Veiga, Víbora, moderno chalet, jardín, portal, recibidor, sala, vestíbulo, comedor decorado, pantry, 6 habitaciones, 3 baños, cocina, dos cuartos criados y servicios, garage para 3 máquinas. Llave la misma. Informes, Obispo 16. A-6420. A5

ESTRADA Palma 65, altos, entre O-Farrill y Lagueruela, Víbora, sala, comedor, tres habitaciones, baño, terraza y cuarto de criados. Llave en los bajos, $25. Informes, I-1518. A5

REPARTO CHAPLE: Felipe Poey 5, entre Luis Estévez y Chaple, Víbora, jardín, portal, sala, saleta, 4 cuartos, baño intercalado completo, patios, cocina, calentador gas, garage. Piney. M-6995. A-5

SE ALQUILAN LOS BAJOS de Lawton 50, compuestos de sala, comedor, tres cuartos, baño completo, cocina de gas. La llave e informes, en los altos. Telf. M-2225. A-5

SE ALQUILA: JOSEFINA 10, Víbora, una cuadra Calzada, portal, 3 cualtos, baño completo, cocina carbón y gas. Informes: Josefina número 32. A-5

JESUS DEL MONTE 424, esquina a Luz. Alquilo magnífica casa, sala, saleta, comedor, cocina, garage, jardín, seis cuartos, dos baños, cuatro cuartos criados. Informes: F-3140 FO-1517. A-5

LAWTON Y SAN MARIANO. Alquilo hermosa casa, altos de la bodega, muy fresca, moderna, 2 habitaciones, sala, comedor, baño intercalado. Informes: Hotel «Palacio». Telf M-9917. Precio: $14.00. A-5

A-6 Luyano

SE ALQUILA EN CONCHA y Guasabacoa, bajos modernos, con portal, sala, dos habitaciones, cocina y servicios, desde $16.00. Informes: Manzana de Gómez 240. Telf. A-4893 A-6

LUYANO: ALQUILO casa moderna, $15.00, sala, comedor, 2 cuartos, Luco letra S., entre Municipio y Rodríguez, San Miguel 4, «Ariete». Díaz M-4141. A-6

SE ALQUILAN ESPLENDIDOS bajos, Rosa Enríquez esquina Santa Felicia, (Luyanó), sala, comedor, tres habitaciones, baño intercalado moderno, cocina, doble servicios y terraza. Informes, en la misma. A-6

VELAZQUEZ Y CONCHA. Se alquilan altos y bajos, compuestos de sala, comedor, tres habitaciones, baño magnífico y cocina. Se dan baratísimos. Informes: Telf. U-1157. Ramón G. Fernández. A-6

A-7 Santos Suarez y Mendoza

LUJOSA RESIDENCIA, Milagros y B. Zayas, jardines, siete habitaciones, tres baños, garage dos máquinas, pisos marmol, calle asfaltada. Informes: F-3959. A-7

EN $30

DUREGE 15, esquina Santos Suárez, hermoso piso alto, sala, comedor, hall, cuatro cuartos, baño completo, cocina, cuarto servicio criados, dos terrazas. Informan, Llinás 54, U-4489, U-2925. A7

ALQUILO LINDO CHALET: J. Bruno Zayas esquina a Vista Alegre, a la brisa, jardín, portal, sala, gabinete, comedor, 5 habitaciones y terraza, garage, baño completo y cocina. Informes: A-4750. Precio de situación. A-7

ALQUILERES

FLORES 88, ENTRE SANTOS Suárez y Enamorados. Se alquilan modernos altos, terraza, sala, comedor, tres cuartos, baño intercalado y cocina. Informes: Flores 86. A-7

SE ALQUILAN LOS FRESCOS y hermosos altos, con 4 habitaciones, baño completo, sala, comedor y terraza, cocina con calentador, de San Bernardino número 2, casi esquina a San Indalecio. La llave e informes, en la esquina. Telf. I-1576. A-7

SE ALQUILAN ALTOS de la casa villa «Alicia», frente al Paradero de los tranvías Santos Suárez, Cortina casi esquina a Avenida Santa Catalina, gran sala, cuatro cuartos, cocina de gas y carbón, con todas las comodidades a la puerta y precios de alquiler con la situación. Buenas referencias. A-7

ALQUILO casita moderna, sala, cuarto, cocina y luz, escalera a la azotea, lavadero para ropa, servicios, precio, $10. San Benigno número 68, pasaje, entre Tamarindo y Rodríguez. Informan, X-2235. A-7

JUAN DELGADO Y ESTRADA Palma frente a la línea de los carros. Se alquilan dos hermosas casitas, propias para corta familia. Su alquiler es de situación. Informes, en la bodega. I-7589 F-1482. A-7

SANTOS SUAREZ número 38, bajos, entre San Indalecio y San Benigno, 5 habitaciones y demás comodidades modernas. Muy fresca. Precio módico. Informes: Telf. A-1051. A-7

SANTA EMILIA 122, entre San Julio y Durege, 5 habitaciones, dos baños y demás comodidades. Informes: Telf. A-1051. A-7

ENAMORADOS NUMERO 45, entre San Benigno y Flores, 3 habitaciones y demás comodidades. Precio módico. Informes: Telf. A-1051. A-7

ALQUILERES VARIOS

SE ALQUILA: UNA FINCA en La Lisa, con casa de vivienda, de tabla y tejas, árboles frutales, a 2 cuadras de la Calzada. Informes: San Miguel número 4, Lisa. A-V.

ALQUILO: BARATISIMA casa que fué muchos años hotel, de Agapito Ruiz, calle Real, de San Juan y Martínez, Pinar del Río. Informes: Habana, Misión 73, altos, señora Engracia Hevia. A-V.

B-1 Casas-Apartamentos

ALQUILO: EN NUEVA casa, apartamentos, casistas independientes, sala, cuarto, cocina y baño completo. Todo nuevo. Hay teléfono. Precios de situación. Maloja 87, entre San Nicolás y Manrique. B-1

CALLE F., ENTRE CALZADA y Línea, Vedado. Se alquila un lujoso apartamento, con o sin garage. Precio rebajado. Hay portero. Telf. F-1285 F-1050. B-1

EDIFICIO «AGUIAR»: Industria 72 y medio, entre Animas y Trocadero, hermosos apartamentos, dos habitaciones y baño completo, luz, limpieza, teléfono, agua caliente y ascensor día y noche, vigilancia nocturna. Sólo personas de moralidad. Precios módicos. B-1

EN MONTORO 38, ALTOS. Se alquila apartamento muy fresco, dos cuartos, sala, comedor, cocina, baño, servicios, gas, electricidad y agua caliente. $18.00. B-1

APARTAMENTO compuesto de portal, sala, 4 habitaciones, baño intercalado, comedor, cocina, cuarto y servicio para criados. Línea 213, frente al Hospital de Maternidad. Telfs. F-3779 y A-5159. B1

EDIFICIO «BIARRITZ», Calzada del Vedado número 28, entre J. e I. Alquílanse frescos, modernos pisos, altos y bajos, con sala, comedor, 2 y 3 cuartos, baño intercalado, cocina. Precios, desde $25.00. Se exigen referencias. B-1

8 Y 19. VEDADO

F-6635. Precios de Verano. Apartamentos modernos, 1, 2, 3 y 4 locales, luz, teléfono, Frigidaire radio, agua caliente, garage, piscina y restaurant.

Pase el Verano en la Playa de Miami

Por menos dinero del que usted gasta en la Habana. Magníficos apartamentos completamente amueblados y equipados, a pocos pasos de la playa, por $20, $25, $30 y $35 al mes. Con comida, desde $90 al mes por dos personas y $25 por cada persona adicional. Ambiente distinguido. Excelente comida a la criolla. Informa Sra. F. R. de Chacón, 1358 Pennsylvania Ave. The Mildred Apartments, Miami Beach, Florida. B1

B-2 Naves y Locales

BUEN LOCAL PARA BODEGA, fonda o lechería. Se alquila a una cuadra del parque Maceo, calle Hornos 8, entre Príncipe y Vapor. Informes, al lado. B-2

CALZADA Y DOS: (Edificio «Martí»). Alquilo local para comercio. Precio muy económico. Vea encargado. Informes: Sr. Manteca. Cuba 76. Telf. A-8903. B-2

PRADO 55. ALQUILO ESTA casa, propia para establecimiento. Llaves e informes: Sr. Manteca, Cuba 76. Telf. A-8903. B-2

PRADO 11. ALQUILO los bajos, propios para comercio. Llaves: Prado 90. Informes: Sr. Manteca, Cuba 76. Telf. A-8903. B-2

SE ALQUILA A LA PRIMERA oferta razonable, el espléndido local de San José 3, entre Amistad y Aguila. Tiene vidriera. Llave en la misma. Informes: Sr. Labrada. Peñalñer 78, esquina Lealtad, primer piso. B-2

ALQUILO EN LUZ Y OFICIOS, local de esquina, propio para establecimiento, con varias divisiones y servicios. Informes: Manzana de Gómez 240. Telf. A-4893. B-2

ALQUILO O'REILLY 106 y 108, edificio cuatro plantas, antigua casa Harris Bross. Entrada por O-Reilly y por el fondo. Informes: Manzana de Gómez 240. Telf. A-4893. B-2

PREPARADA PARA establecimiento. Se alquila muy barata, Reina 121, esquina a Lealtad. Telf. A-1805. B-2

VEDADO. Se alquila un local propio para carnicería, calle 23 y 24. Informes en la bodega. B2

OPORTUNIDAD PARA EL Comercio: En Lamparilla 19, entre Cuba y Aguiar. Alquilo por $20.00 con luz y teléfono, la mitad de un amplio local. Por cuota insignificante, doy flúido para fuerza motriz. A-3060. B-2

AGUACATE 48, ENTRE O-Reilly y Obispo, espléndido local, preparado para barbería. El encargado: O-Reilly núm. 53. B-2

VILLEGAS 109, CERCA de Muralla, gran local, 500 metros, para industria, comercio. Precio situación. Un piso, 5 habitaciones, modernista, 50 pesos. Informes. Muralla 103. Telf. F-5506. B-2

GRAN SALON PARA TINTORERIA, DEPOSITO, GARAGE, &.

Se alquila muy barato, un gran salón, con tres puertas metálicas, en Maloja 1, casi esquina a Aguila y Monte, propio para depósito de mercancías o para guardar automóviles y camiones. Las llaves en el mismo. Informes: Francisco Torres, Edificio «Bacardí», Apartamento 401. De 10 a 12 a. m., y de 3½ a 5½ p. m. Telf. A-7830. B-2

ALQUILO LOCAL PARA establecimiento, en el lugar de más tránsito de La Habana: tiene 10 vidrieras para exhibición de artículos. Informes: peletería «La Americana». Telf. U-5117.

ALQUILERES

SAN JOSE Y QUIROGA, magnífico local para establecimiento, con armatostes y enseres. También accesoria anexa. Precio situación. Se alquilan juntos o separados. Llaves, al lado por San José. U-1157. B-2

SE ALQUILA BARATO, gran local, Amargura 34, entre Cuba y Aguiar, con 18 metros por 23. Informes: «La Regente». A-4376. B-2

PADRE VARELA 66

Local propio para zapatería, sastrería o tienda, con tres habitaciones, cocina y servicios. Informes: F-2134. Precio: $50.00. B-2

SAN MIGUEL Nos. 267-269

Esquina a Basarrate, se alquilan juntas o separadas estas naves con una superficie cubierta de 900 metros. Pueden verse a todas horas. Las llaves en la número 269. Informes, San Pedro No. 6. Telfs. A-9619. F-1269. B2

CARLOS III Esq. a ESPADA

Se alquila esta hermosa nave con todos los adelantos, para industria de importancia. Se escuchan proposiciones para todo el local o parte de él. Las llaves e informes en S. Pedro número 6, Telf. A-9619. B2

SAN PEDRO Nos. 24-26

Se alquila el local bajo derecha de esta casa, preparado para comercio u oficinas de agentes de Aduana, etc. Las llaves al lado. Informes, Doctor Arturo A. Vázquez, San Pedro número 6. A-9619. B2

TENIENTE REY No. 13

Se alquila el piso bajo de esta casa, propio para almacén o industria. Las llaves en San Ignacio número 72. Informes, San Pedro No. 6. A-9619. B2

OBRAPIA NUMERO 51

Entre Habana y Compostela, se alquilan los bajos de esta hermosa casa divididos en dos locales para almacén, uno grande y otro pequeño, ambos con servicio completamente independiente, pudiendo comunicarse si así interesase. Las llaves, Obrapía 42, e informes, San Pedro número 6. Telf. A-9619. B2

O-REILLY NUM. 50

Casi esquina a Habana. Hermosísimos salones, pisos de granito, marmol, lámparas en las vidrieras y en departamentos. Precio: $80.00 mensuales. Doy un mes gratis. Llave, en los altos. B-2

EN LOS PINOS, AVENIDA del Apóstol y Z. Betancourt. Para comercio, muy barata y junto, otra para familia, de mampostería, moderna, recién pintada, en $10.00. Informes: F-2225. B-2

ALQUILO: PARA ALMACEN o depósito, Cuba 96, casi esquina a Muralla, 600 metros. Alquiler: $30.00, casi regalado. La llave en los altos. Informes: Grandes Almacenes «El Número 15. Monte 15. B-2

EDIFICIO ESTUPENDO: Magnífica fachada, Merced 93, cerca muelles Ward y Terminal, para cualquier industria o comercio. Véalo y ofrezca lo que pueda pagar. Informes: A-7636. B-2

SE ALQUILAN DOS NAVES en Benjumeda y Franco, una mil metros de superficie; otra 300. Informes: Planiol. Desagüe 62. Telf. U-4985. B-2

K. ESQUINA A 21

Entrada Vedado. Local para bodega. Moderno, magnífico, amplio. Edificio nuevo de apartamentos. Gran barriada. Situación inmejorable. Véalo. Alquiler de hoy. Informes: Avelino. B-2

LOCAL PARA BODEGA: Manila y Ayuntamiento, (Cerro). Alquilo esquina para bodega, con armatostes y enseres. Unica en las cuatro esquinas. Llaves al lado. Informes: Monte número 317. «Casa Vila». Telf. A-1988.

VEDADO: MAGNIFICA esquina, calle 11, esquina a M. a tres calles, para cualquier comercio, 5 puertas, gran salón. Precio de situación. B-2

BELASCOAIN número 10, casi esquina Neptuno, se alquila para comercio, salón 480 varas, si quiere con armatostes, en precio razonable. Llaves, informes. Cuevas, Bernaza 39. B2

LEALTAD número 100, esquina San Rafael, se alquila local amplio, para carpintería o cosa análoga, en precio muy barato. Llaves, informes. Cuevas, Gran Hotel, M-9896. B2

B-3 Departamentos

AMISTAD 15, ALTOS

Entre Neptuno y Virtudes, fresquísimas habitaciones y departamentos con lavabo, abundantes baños, agua caliente, criados, luz, teléfono, desde $8.00. No niños. Si lo desean, muebles y excelente comida. Precios situación. Personas moralidad. B-3

CRESPO ENTRE MALECON y San Lázaro, precioso departamento, con dos cuartos y baño privado. Informes, en la bodega. Telf. F-2923, de 1 a 5. B-3

$10.00, a media cuadra de la calle de 23, un departamento, sala, cuarto, cocina y servicio, todo independiente y muy fresco, calle 23 y 24. Llave en la bodega. Informan, F-6066

SAN INDALECIO 30-A., Y 30-B., entre San Leonardo y Enamorados. Se alquila un departamento independiente, compuesto de dos habitaciones, servicios y patio, con luz, $11.00. B-3

ALQUILO: VICTOR MUÑOZ número 53, departamentos grandes, cómodos, sala, cuarto, cocina, luz, desde $6.00 a $10.00. B-3

GERVASIO 96, ESQUINA Neptuno. Departamentos baratos y cómodos, para familias, cocina, baño y servicios en ellos. Informes, el encargado. B-3

JESUS DEL MONTE 295, altos. Se alquilan departamentos, sala, cuarto, cocina y baño, $11.00, con luz; $10.00, sin luz. No es solar. Informes en la misma y en el 260, Telf. I-2737 U-1245. B-3

B-4 Habitaciones

SE ALQUILA: Una habitación muy fresca. Se puede guardar una máquina. Calle 9 número 46, entre F. y Baños. B-4

EN AGUACATE 47, ENTRE Teniente Rey y Amargura. Se alquilan habitaciones, con o sin muebles, a $4.00, $5.00 y $8.00. B-4

SE ALQUILA: HABITACION amueblada, casa de familia decente, ventilada, ventana al fondo, propia para hombres o matrimonios sin niños, $8.00. Obrapía 63, segundo piso, izquierda. B-4

GALIANO 103, habitaciones con lavabos a precios reducidos. Modernos baños con agua caliente. Espléndida terraza. Buena comida. Precios, uno, $22, dos $40. Hay teléfono. B4

ALQUILO: EN MI CASA particular, cuarto con cuarto de baño, entrada independiente, luz y comida, para 2 personas, en $40.00. Calle 10 número 17, entre Línea y Calzada. Dr. Arango, Vedado. B-4

HABITACION CON VISTA a la calle, para hombres solos, Gana, $9.00. Otra en azotea, para hombres, gana, $5.00. Salud 20, altos. B-4

MURALLA 55, ALTOS, entre Habana y Compostela. Alquilo en una hermosa terraza una espléndida habitación, con todas las comodidades, cocina, baño, luz, teléfono. Precio situación. B-4

EN CASA DE FAMILIA española, se alquila buena habitación, $7.00; tiene buen baño. Puede ser con comida si se lo desea. Unico inquilino. Neptuno 58. Telf. A-8782. B-4

VEDADO, calle H 128 entre 13 y 15, familia respetable alquila dos habitaciones, juntas o separadas, con comida y todo servicio. Teléfono F-3018. B4

M.E.C.D. 2016

ALQUILERES

SQUISIMAS habitaciones propias trimonios, todo confort. Otras chicas propias caballero o seitas, lavabos agua corriente, baliente. Solicito socio habitación, ida superior, baratísima, moralidad. Galiano 90. B-4

EDIFICIO Montes, Línea 60, esquina a D, alquilo magnífico apo o, una o dos piezas, terraza, o, etc, elevador, brisa siempre. B4

PARTO LA SIERRA: Calle Primera esquina a Segunda. Se alquila casa moderna, antesala, sala, codor, dos habitaciones, lujoso baño, ina, cuarto y servicios de criados, age. La llave en B., entre 8 y (Segunda casa esquina a 10). Sr. Alonso. Informes: F-1333. B-4

ACIO DE LAS Ursulinas, (Egi 9). Casa de rigurosa moralidad. alquilan habitaciones, desde $9.00 $15.00, amplios y soleados correres, abundante agua, en las habitanes y duchas. B-4

RATAS, HERMOSAS Y FRESCAS HABITACIONES POR LO QUE OFREZCAN

alquilan habitaciones muy baratas y un apartamento con dos habitaciones, en Maloja número 1, esquina Monte y Aguila, con vista a la e, en $6.00, $8.00, $9.00, $10.00 $12.00. La llave en la misma. Informes: Edificio «Bacardí», Apartamento 401. De 10 a 12 a. m., y de a 5½ p. m. Telf. A-7830. Francisco Torres. B-4

SAN RAFAEL 14½

ficio «Granada. Se alquilan dos hermosas habitaciones con vista a calle, a caballeros solos o matrimonios sin niños. Se ruegan referencias. Informes, en el apartamento 504 B-4

NTE NUMERO 363-E., altos, frente al Mercado, amplias habitaciones para hombres solos. Baratas. evas. Casa tranquila. Informes: stina número 4. Taller Cagigas. f. A-3655. B-4

EDIFICIO "MENENDEZ"

rtudes y Escobar. Alquilo primero, de esquina, hermoso, baratísimo, sala, comedor, gabinete, 3 habitaciones, baño, gas, cuarto, servicios criados. Informes: Virtudes y rvasio, bodega. B-4

RALLA 55, altos, entre Habana y Compostela, alquilo en una hermosa terraza una espléndida habitación todas las comodidades, cocina, ba luz, teléfono, casa de moralidad.

DIFICIO «CATEDRAL». Casa para familias honorables. Hay ascensor, a abundante. Habitaciones y dertamentos muy frescos. Visitando e edificio ningún otro le gustará spués. Empedrado número 4.

GANGAS
HABITACIONES DESDE

Ramírez 4	$ 4.00
lázquez 91	$ 3.00
n Rafael 174	$ 5.00
nja 115	$ 5.00
Reilly 13	$ 4.00
rro 561	$ 5.00
stillo 62	$ 2.00
ba 1 y 3	$ 4.00
peranza 117	$ 4.00
Reilly 72	$ 4.00
rro 817	$ 3.00
n Ignacio 25	$ 7.00
ría y Cerrada	$ 6.00
uisidor 31	$ 8.00
lud 129	$ 5.00
ores y San Bernardino	$ 3.00
artelos 20	$ 3.00
ralla 20	$ 10.00
altad 155	$ 5.00
queira 96	$ 5.00
n Bernardino 93	$ 3.00
uila 66	$ 8.00
abana 111	$ 10.00
uz del Padre 2-6	$ 4.00
mpedrado 20	$ 5.00
ercaderes 9	$ 7.00
alver 116	$ 6.00
nserrate 7	$ 7.00
sible 15	$35 y $ 37.00

2096. A-4358. M-6263.

OL 85. SE ALQUILAN habitaciones frescas y ventiladas, desde 8 sos. Casa moderna y de toda moralidad. Véalas y se convencerá. Informes, el encargado. B-4

$25 Dos habitaciones, baño completo, cocina. Marina 16-C. Edif. Echevarría. M-2096. B-4

5 Casas de Huéspedes

IDEAL ROOM

RADO 93-B., (POR PASAJE)

tel frente Capitolio. Tenemos apartamentos y habitaciones, baño a caliente, muebles y todo servi. Limpieza esmeradísima. Precios comida, para matrimonio, desde 00. Visítenos, no perderá el tiem. No se admiten señoras que no n de moralidad. B-5

6 Hoteles

NUESTROS FAVORECEDORES
AVISO IMPORTANTE

Para los días primeros del entrante mes de agosto se nos desocuparán ATRO de nuestras hermosas habitaciones con baño privado. Avisamos a todos los señores que n seleccionados y que nos tienen icitadas habitaciones en este hotel para que se apresuren a pasar esta Administración a tomarlas, s nos vemos imposibilitados de sarles directamente, tanto por el mero extraordinario que tenemos de idos como para no herir susceptibilidades.

ESTRO PLAN CONTINUA EL MISMO, O SEA

Habitaciones con baño privado, elevador, timbre, teléfono, camareros día y noche también por cuenta del Hotel, ropa de cama y baño, jabones, etc.:

RA MATRIMONIOS O DOS ERSONAS, MENSUALMENTE TODO POR

$35.00

Nuestro lleno es completo y el éxito alcanzado es ruidoso, la propaganda de esta casa está hoy en manos de nuestros señores inquilinos. Absoluta moralidad. Se admiten abonados únicamente a nuestros comedores; las comidas están dirigidas por un experto ex-cocinero de Palacio.

ECIOS POR MES DESDE $12, ALMUERZO Y COMIDA

TEL HARDING. CRESPO NUMERO 9 ENTRE REFUGIO Y COLON

Administrador, A-6735

TEL «EDISON», Neptuno 5. Telf. A-9041. El roof-garden más fresco La Habana, habitaciones con espléndidos servicios sanitarios, agua fría y caliente, cocina esmerada a cargo de su propietario, Julio Gutiérrez. Verdadera residencia para familias. B-6

HOTEL "QUINTA AVENIDA"

ueta 71, esquinas Dragones. Alquilo habitaciones para una persona, $20.00 y $23.00; y departamentos sin baño, a matrimonio, $45.00 $50.00. Espléndida comida. Precio ación. Telfs. A-1000 M-4630. B-6

ALQUILERES

GRAN HOTEL LUZ

En el Muelle e Luz a la brisa del mar ideal para familias y matrimonios las que pueden vivir cómodas, frescas y económicas. Departamentos con baño privado agua caliente, ascensor. Hermosos, frescos salones de recreo. Comida especial a gusto de las familias. Convénzase viendo precios y comodidad. Oficios 35. Teléfono M-5764 B16

HOTEL ROMA
O-REILLY Y AGUACATE

Ofrece sus amplias y ventiladas habitaciones con baño privado. Pensión completa para matrimonios, $60.00 mensuales.

HOTEL "TORREGROSA"

Compostela 65 esquina a Obrapía. El preferido por familias de La Habana y del interior. Habitaciones confortables, con baños privados, agua fría y caliente, excelente comida Precios muy reducidos. Elevador día y noche. B-6

THE SAVOY
F. Y 15, VEDADO
TELF. F-6616

Situado en un lugar alto del Vedado, con fácil y frecuente comunicación con la Ciudad y Repartos; rodeado de jardines, con 600 metros de hermosos portales. Las habitaciones tienen ventilación directa. Teléfono, closet y baño particular, con agua fría y caliente. Precios moderados, incluyendo tres excelentes comidas, bien seleccionadas, al servicio en mesas separadas, para cada familia. B-6

TROTCHA. El decano de los hoteles del Vedado. Rodeado de hermosos jardines. Ideal para familias. Habitaciones con desayuno, almuerzo y comida, desde $25.00 mensuales por persona. F-1076. B6

SE SOLICITAN

S-1 Criadas y Criados

EN GENIOS 13, segundo piso, se solicita una muchacha española, de criada de mano. S1

SE SOLICITA CRIADA de comedor, con buenas referencias. Sueldo: 15 pesos. Pretentarse en Bella Vista y Segunda, tres cuadras después del paradero de Havana Central, Víbora. S-1

SE NECESITAN UN BUEN criado de mano y una criada para los cuartos; sueldo, $30.00 el criado y $20.00 la criado. Compostela 58. S-1

S-3 Manejadoras

SE SOLICITA JOVEN española, para manejadora y ayudar a la limpieza, sueldo: $10.00 y uniformes, con referencias donde haya trabajado. Calle 29 esquina a A. S-3

S-4 Crianderas

SE DESEA COLOCAR una señora española para criandera, a media leche o a leche entera, desea casa de moralidad. I-7567. Pueden verla en Real 45, Puentes Grandes. S-4

S-11 Agentes y Socios

SOLICITO SOCIO para bodega y fonda, con $300.00 o $400.00. Sitio ideal, sumamente estratégico, cruce de líneas, Monte y Someruelos, café, Cuenya. S-11

SOLICITO SEÑORITAS para trabajar producto de fácil y segura venta. Buena comisión, pago diario, Aguila 28. Telf. M-3636, Preferible trato directo. S-11

SOLICITAMOS AGENTES: (Señoras o señoritas), en todos los pueblos del interior de la Isla, para venta productos conocidos, a familias. Buena oportunidad, agentes activos. Diríjase a Compañía Quesera Kraft Phenix de Cuba, Apartado 317, Habana. S-11

S-12 Solicitudes-Varias

TENEMOS atractiva proposición para hombres interesados en ganar sobre $100.00 mensuales, trabajando en su casa. Diríjase: Universal Box, 3, Station 1. New York. S-12

AGENCIAS DE COLOCACIONES

"LA MATANCERA"

A-7740: Sirve rápidamente cocineras, criadas, toda clase de servidumbre y empleados de ambos sexos, con referencias. Calle Sol 111. Servicio permanente, a todas horas. X.

LA AGENCIA AMERICANA de Mr. Beers, establecida en 1906, ofrece a usted el personal que usted necesite, tanto para oficina, como para su casa. A-3070 y usted será atendido en el acto. X.

CUALQUIER clase de empleados que necesite de oficina o deméstico, pídalo a la CUBAN AMERIAN EMPLOYMENT, se lo enviamos inmediatamente, con referencias y absolutamente gratis. Telfs. A-3343 A-3806. X.

«LA MILAGROSA». M-5241. Ofrece cocineras y criados de ambos sexos, del país y extranjeros, sin muchas pretensiones y que duermen en la colocación, y con referencias. X.

«LA INTERNACIONAL». M-2579. Manejadoras, cocineras y toda clase de servidumbre, del país y extranjeras. Servimos únicamente con referencias. Servicio inmejorable. Progreso 23 y 25. X.

SE OFRECEN

O-1 Criadas y Criados

DESEA COLOCARSE criado de mano peninsular, experimentado en todo servicio fino, sin pretensiones, y con esmeradas referencias de buenas casas; voy a cualquier punto. Telf. A-4792. O-1

SEÑORA DE COLOR, de 32 años, que ha estado trabajando 20 años con la señora de Truffin como criada particular de ella, desea colocación con buena familia. Ella ha viajado a Europa y Los Estados Unidos. «Rosario». A-3070. O-1

SE DESEA COLOCAR un joven español, para cuidar un enfermo o cosa análoga; tiene buenas referencias de la última casa que ha trabajado. Informes: Aguacate 71. O-1

SE OFRECE BUENA criada de cuartos, española, sabe coser y repasar muy bien; también sabe servir la mesa y tiene buenas referencias. Telf. A-3343. O-1

UN JOVEN CRIADO DE MANO, japonés, muy honrado y trabajador, desea colocarse en casa particular o finca; tiene buenas recomendaciones. Telf. A-6931. O-1

SE DESEA colocar una muchacha española, para criada de mano o de cuartos, tampoco le importa cocinar para matrimonio, Telf. M-4178. O1

SE DESEA colocar una muchacha española de criada de mano o manejadora, entiende de cocina, buenas referencias, lleva tiempo en el país. U-6814. O1

SE OFRECEN

SE DESEAN COLOCAR una joven y una señora españolas, para criadas de mano o cuartos; tienen buenas referencias. Escobar 88. Telf. A-1269. O-1

SE DESEA colocar joven española de criada de mano o manejadora. Informan, 14 número 81. Telf. F-6169. O-1

JOVEN española desea colocarse para criada de mano o cuartos, sabe servir la mesa, es formal y trabajadora, tiene referencias, teléfono U-8239. O1

SE OFRECE JOVEN española, para criada de mano o manejadora; tiene buenas referencias, es trabajadora y de buen carácter. «Segunda». A-3070. O-1

SE OFRECE CRIADO español, sirve a la mesa, sabe fregar máquinas y otros menesteres, es obediente con las señoras; tiene referencias de casas donde trabajó. Pregunten por Soto. M-8435. O-1

SE OFRECE PARA CUARTOS y coser, española fina, que sabe vestir y atender ropa de señora, sabe trabajar bien y da referencias de haber trabajado en buenas casas. M-7789. O-1

SE DESEA COLOCAR una joven española, con buenas referencias, lleva tiempo en el país. Telf. A-2034. O-1

SE OFRECE española para criada de mano, es formal. Tiene buenas referencias. Informes: I-2793 ..O-1..

SE OFRECE UNA ASTURIANA de 39 años, para criada de mano, lavar y limpiar, es fuerte y saludable; referencias de familias cubanas. María. A-3070. O-1

DESEA COLOCARSE una joven española, en casa moralidad, para criada de mano o de comedor, es formal; tiene buenas referencias. Llamen: Telf. A-5867. O-1

SE DESEA colocar una española para la cocina o para corta familia para todo. Teléfono F-4703. O-1

SE DESEA COLOCAR una joven española, de criada de mano o manejadora, sabe cumplir con su obligación, y tiene buenas referencias y quien la garantice, quiere casa de moralidad. Telf. A-2454. O-1

DESEA colocarse una muchacha española para criada o cocinar y limpiar, no tiene pretensiones, tiene recomendaciones. A-4089. O1

DOS ESPAÑOLAS desean colocarse, una criada de mano, sabe servir bien la mesa, y la otra para limpiar y cocinar. F-6228. O1

SE DESEAN colocar dos jóvenes del campo, para limpiar o manejar, blancas, tienen referencias. Informan, F-5820. O1

SE DESEA colocar una muchacha española para limpiar y cocinar para corta familia. Informes, U-6326. O1

O-2 Cocineras y Cocineros

SE OFRECE UNA BUENA cocinera española, o para todos los quehaceres siendo corta familia; tiene referencias de buenas casas. Telf. A-4792. O-2

SE OFRECE BUEN COCINERO español, cocina criolla, española y francesa, helados, repostería y pastelería; agradable sazón, limpio en su trabajo, sale al campo y es hombre solo. Telf. A-3090. O-2

DESEA COLOCARSE señora española, de mediana edad, de cocinera, sabe cumplir su obligación, cocina española, criolla y americana, entiende de repostería. Llame: F-6442. O-2

SE OFRECE COCINERA española, práctica en la cocina, va a los repartos, desea casa de moralidad; en la misma, otra para cocinar y limpiar a corta familia. M-2183. O-2

SE OFRECE BUENA cocinera, repostera, española, sabe hacer toda clase de dulces finos, cocina bien a la criolla y española; inmejorables referencias, duerme en la colocación. Telf. A-3343. O-2

SE OFRECE ESPAÑOLA para cocinar, limpiar o lavar; también se coloca por horas, sabe trabajar muy bien de todo y tiene muy buenas referencias. Telf. A-3343. O-2

SE DESEA COLOCAR un cocinero chino en casa particular, mucha práctica en cocina criolla y española, repostería fina. Informes: Telf. F-6134 O-2

DESEA COLOCARSE un buena cocinera inglesa, sabe hacer algunos dulces, muy formal, para corta familia. Llame: Ana. Telf. A-6827. O-2

SEÑORA ESPAÑOLA, desea colocarse de cocinera y demás quehaceres de casa; tiene buenas recomendaciones de casas donde trabajó. Informes: Telf. A-4521. O-2

SE OFRECE SEÑORA que no es vieja, para cocinar y ayudar, es buena cocinera; tiene buenas referencias y duerme en la colocación. Es de color. A-8066. O-2

SE COLOCA JOVEN, que es de color, buena cocinera, para cocinar y limpiar; tiene buenas referencias, y duerme en la colocación; otra no duerme en la colocación, y tiene referencias. M-5241. O-2

COCINERA, REPOSTERA, con recomendaciones, cocina bien y es limpia, hace plaza y duerme fuera. No irporta repartos, es mestiza. Informes: M-2598. O-2

SE DESEA COLOCAR una cocinera, ayudar a corta limpieza, lo mismo del país que con extranjeros. Informes: F-2813. O-2

COCINERA MADRILEÑA, se ofrece, sabe y le gusta cumplir, muy limpia y formal; también para todo el servicio de una sola persona. Telf. F-3704, de 9 a 11, y de 4 a 6. O-2

DESEA COLOCARSE una señora española, para cocinar; tiene referencias, duerme en su casa. Informes: Telf. A-7029. O-2

UNA JOVEN INGLESA, de color, desea colocarse en casa particular, es cocinera, repostera, cocina criolla y algo francesa, con muy buenas referencias. Informes: A-8928. O-2

SE OFRECE española para cocinar, entiende muy bien de repostería, tiene buenas referencias. Informes, X-3027. O2

DESEA colocarse una muchacha para cocinera y en la misma otra para cocinar y limpiar para corta familia. Informan, F-3608. O2

SE OFRECE una joven española para cocinar y limpiar en casa corta familia, tiene referencias de casas donde ha trabajado. Regina, teléfono U-5908. O2

COCINERO, BUENA repostería y pastelería americana, especialidad en cocina criolla y española, económico, hombre solo, sale al campo; buenas referencias. Aguila 145. M-7558. O-2

COCINERO, REPOSTERO chino, desea colocarse en casa de comercio o particular, cocina criolla y española, etc.; tiene referencias de las casas donde ha trabajado. Informes: Santa Emilia 57, puesto de frutas. Telf. I-1610. Va al campo. O-2

JOVEN CHINO, MAESTRO cocinero, repostero, desea colocarse casa particular, cocina criolla, española, americana, muy práctico, aseado, cumple su obligación; tiene buenas referencias. Informes: A-4324, tintorería, Manrique 103, Rafael Eng. O-2

SUPERIOR COCINERA, de color, repostera excelente, ofrece sus servicios a familia cubana o extranjera, buenas referencias, aseo, gusto exquisito, solamente cocinar; prefiere no plaza. O-Farrill número 3, entre 18 y Fuentes, Reparto Almendares. FO-2702. O-2

MUCHACHA ESPAÑOLA, desea colocarse para cocinera, repostera, sabe cocinar bien a la criolla y española, hace plaza si se desea, duerme fuera. Telf. FO-2751. O-2

SE OFRECE UN COCINERO, repostero, español, 37 años, para casa particular o comercio; referencias: Secretario de Justicia y señora Luz Zuarnaba. Belarmino. A-3070. O-2

DESEA colocarse una joven española para cocinar y limpiar, da recomendaciones, duerme fuera. Informan, Calzada 128, Telf. F-3420. O2

SE OFRECEN

DESEA COLOCARSE joven italiana, cocinera y repostera, sabe cocinar de todo, lleva tiempo en el país, no se coloca menos de $30.00. Línea 39, esquina Baños. Telf. F-2575; referencia en la misma. O-2

SEÑORA BLANCA, desea colocación, cocina, duerme en ella; sueldo, $12.00 tiene buenas referencias, no le importa ayudar limpieza. F-4283. O-2

DESEA COLOCARSE una buena cocinera inglesa, sabe hacer algunos dulces, muy formal, para cortar, familia. Llame: Estela. Telf. A-6827. O-2

DEEA COLOCARSE una cocinera, de color, dominicana, en casa particular, sabe cocinar bien a la criolla y americana; tiene buenas referencias. Informes: FO-2672. O-2

O-3 Manejadoras

SE DESEA COLOCAR una joven inglesa de manejadora, muy cariñosa o para criada de mano; tiene buenas referencias. Informes: Telf. F-2252. O-3

MUCHACHA CUBANA, blanca, de 20 años, de buena presencia, desea trabajar como manejadora o criada de mano; tiene quien responda por ella. «Herminia». A-3070. O-3

SE OFRECE GOVERNES alemana, joven, buena presencia, habla correctamente inglés; tiene inmejorables referencias, experta en la enseñanza de niños chiquitos y mayores. Telf. A-3343. O-3

JOVEN española se coloca para manejadora, para cuartos o para todos los quehaceres, sabe trabajar y tiene referencias. Telf. A-1627. O3

SE DESEA COLOCAR una joven española, de manejadora o criada de mano; tiene referencias, lleva tiempo en el país. Calle 14 número 81, entre Línea y 11. F-6169. O-3

SE OFRECE JOVEN española, para manejadora o criada de mano; tiene referencias. Informes: M-9786. O-3

SE OFRECE UNA MUCHACHA de color, cubana, de 2 años, habla muy bien el inglés, como manejadora o criada de mano, etc., 5 años con el Cónsul Dominicano en Santiago. «Hilda». A-3070. O-3

DESEA COLOCARSE señora inglesa, de mediana edad, de manejadora; tiene referencias de su buen comportamiento, con 10 años en una casa, es muy cariñosa con los niños, y una cocinera con buenas recomendaciones. Lilia. F-6004. O-3

SE OFRECE MANEJADORA española, experta en cuidar niños chiquitos y mayores, sabe hacerles su comida; tiene muy buenas referencias, y no le importa salir al campo. Telf. A-3343. O-3

O-5 Jardineros

EXPERTO JARDINERO y agricultor japonés, desea colocarse en casa particular o finca; tiene recomendaciones buenas. Telf. M-4162. Llame: a Daniel. O-5

DESEA colocarse un joven español, de jardinero o de criado, tiene buenas recomendaciones de las casas que trabajó tres y cuatro años, sin pretensiones. Informan, FO-2724. O5

SE OFRECE JARDINERO y sereno, japonés, experto en todo lo que requiere su oficio, sin pretensiones; se hace cualquier otro trabajo y tiene recomendaciones buenas. Telf. U-8153. O-5

EXPERTO JARDINERO y agricultor, japonés, desea colocarse en casa particular o finca; tiene recomendaciones: Llamen; Daniel, japonés. Telf. M-4162. O-5

O-6 Choferes

DESEA COLOCARSE chofer español, doce años práctica en casas conocidas, experto mecánico, pocas pretensiones y esmeradas referencias de donde trabajó. Telf. A-4792. O-6

CHOFER: DESEA COLOCARSE en casa particular o comercio, maneja cualquier máquina, entiende de mecánica y de electricidad; referencias de casas conocidas, mucha práctica, no repara sueldo, ni le importa hacer otros trabajos. Informes: Telf. M-5144. O-6

JOVEN ESPAÑOL, desea colocarse de chofer particular o comercio, varios años de práctica, sin pretensiones y referencias. Telf. M-5042. O-6

CHOFER-MECANICO, español, práctico en toda clase de máquinas, ofrece sus servicios a casa particular o de comercio, es hombre serio; tiene recomendaciones personales de las casas donde trabajó. Telf. FO-2223. O-6

CHOFER español, buenas recomendaciones de familias, manejo toda clase de máquinas, conozco perfectamente la ciudad. 12 años de práctica, sin pretensiones. M-3578. O6

CHOFER ESPAÑOL, desea colocarse en casa particular; tiene referencias, entiende de mecánica. Telf. F-2131. O-6

O-8 Lavanderas y Lavanderos

SE DESEA COLOCAR un joven asiático, de lavandero, en casa particular; tiene mucha práctica en ropa fina y muy buenas referencias de casa particular. Informes: U-7902. O-8

O-12 Ofertas-Varias

MATRIMONIO JOVEN español, con buenas referencias, ofrece sus servicios en casa particular; él, de criado, y ella, para cocinar y ayudar la limpieza o cuartos y coser; o separados. A-6505. O-12

MATRIMONIO JAPONES, desea colocarse de jardinero o criado, y ella de criada, sabe lavar y bordar a mano; tienen referencias. Telf. FO-9024. O-12

SE OFRECE UNA FRANCESA, de 40 años para cuidar niños, sabe cortar y coser muy bien y de enseñanza. Recomendada por la señora Leonor Barraqu. «Sra. Felicia». A-3070. O-12

SE COMPRAN

C-1 Casas

COMPRO CASA CHICA, antigua o moderna, de Virtudes a Reina, cuyo costo no exceda de $10,000.00. Operación rápida. Trato directo. No corredores. García. A-3756. C-1

C-3 Fincas Rústicas

COMPRO CASA PEQUEÑA, por Santos Suárez, a cambio otra madera y tejas, cerca la Quinta Canaria, con agua, luz, teléfono y árboles frutales; recto efectivo. Cristo 37, altos. C-3

SE DESEA TOMAR una finca en Carretera, buena, cerca de La Habana, para los meses de agosto y septiembre, casa de mampostería. No menos de cinco cuartos. Avisen; Telf. F-4273. C-3

C-5 Muebles y Prendas

A-2826: COMPRO TODA CLASE de muebles, radios, piano, pianola, automóvil, ropa uso, máquina de coser, escribir, ortofónicas. Camión en puerta, dinero en mano. A-2826. C-5

COMPRAMOS JOYAS, monedas de oro, plata, antiguas o rotas, oro en todas cantidades. Pagando el mejor precio. Inmediatamente será atendido. Telf. A-3650. Obrapía 105. C-5

C-6 Maquinarias

SE DESEA comprar una concretera I. S., de uso, a precio razonable. Sr. S. M. Apartado 630. C6

C-7 Automóviles y Accesorios

SE DESEA COMPRAR auto cerrado, de 5 pasajeros, en condiciones perfectas y garantizado. Escriba dando detalles y año del mismo. Departamento Anuncios Clasificados DIARIO DE LA MARINA. N. M. C-7

SE COMPRAN

C-8 Instrumentos de Música

COMPRO PIANOS DE TODAS marcas, igual verticales, que cuarto de cola, que no tengan comején. Llame al Telf. M-3040. C-8

V-1 Casas

CASA MAMPOSTERIA, $2,800.00. Renta actualmente $30.00, portal, sala, comedor, 3 habitaciones, cocina, baño. Mide 5.30 por 26.69 metros. San Benigno, entre San Leonardo y Enamorados, Jesús del Monte. Sin gravámenes. Dueño: San Benigno 11. De 5 a 8. V-1

GANGA. Vendo casa Virtudes 175, mide 7 por 20 metros, sala, saleta, 3|4, otro alto. Precio, $3,600, con $2,000 efectivo. Dueño, Aguiar 57. M-7785. V1

EN $2,700.00. 507 metros terreno, 2 accesorias, 2 casas, (altos) y 20 habitaciones, de madera, en buenas condiciones. Libre de gravámenes. Situada a media cuadra de Salvador, y dos cuadras de Buenos Aires. Dueño: San Antonio y Salvador, Cerro, bodega. Preguntar por Alonso. De 9 a 12. V-1

CASA POR GUAGUA

Compro una guagua que esté en excelentes condiciones, dando en pago una casa en esta ciudad, sin gravamen. Señor Sotero, Zanja número 11, café El Billar, de 10 a 12 y de 3 a 5 p. m. V1

ALMENDARES: VENDO casas, situación, comunicación ideal, $2,000, $3,000, $4,000, $5,000 y $6,000. Facilidades; un solar en $500.00. Dinero pequeñas cantidades. Detalles: Sr. Ovies. B., entre 12 y 14. FO-2518. V-1

REPARTO ALMENDARES: Vendo preciosa casa, sala, 2 cuartos, baño intercalado, comedor, cocina, garage, techos monolíticos. $2,000.00. Dueño: Sr. Ovies. Oficina: B., entre 12 y 14. FO-2518. V-1

SE DESEA CAMBIAR CASA en el Vedado, por finca con casa de mampostería, no más lejos de Hoyo Colorado. Dirija su contestación: Apartado 12, Marianao. V-1

CAMBIO o vendo por finca cerca de la Habana, moderna casa de dos plantas y media, en la Habana, a una cuadra de Monte. Su dueño, Salud número 22. Montalvo. V1

VENDO EN $2,500.00 CASA, Avenida Chaple número 32, entre Felipe Poey y Lagueruela, Víbora, compuesta de jardín, portal, sala, hall, dos cuartos bajos y uno alto, baño intercalado, comedor y cocina. Construcción moderna. Informes, en la misma, de 8 a. m. a 6 p. m. Telf. A-6857. V-1

REPARTO MIRAMAR. Cambio casa en este Reparto, por solares en Luyanó, P. Quintana, Chacón 23, A-7733 de 9 a 12 y de 2 a 6. FO-2188. V-1

AMPLIACION ALMENDARES: Chalet, en $6,500.00; costó $15,000.00. Véalo hoy, mañana será tarde. Informes: Fuentes 49, esquina a B. Reparto Almendares. FO-2188, de 2 a 6. V-1

REPARTO ALMENDARES: Vendo moderna casa, portal, sala, dos cuartos, baño intercalado, comedor, cocina, garage, techos monolíticos. Precio: $2,000.00, con $900.00, resto, reconocer. Dueño: Sr. Ovies. FO-2518. V-1

CAMBIO O VENDO POR FINCA cerca de La Habana, moderna casa de dos plantas y media en La Habana, a una cuadra de Monte. Su dueño: Salud número 22, Monsatro. V-1

VEDADO: ACERA de la sombra, calle de Baños, parte alta. Se vende moderno chalet, de dos plantas, con jardín al frente y árboles frutales, al fondo. Solar completo. Trato directo. No corredores. Telf. A-9670, de 9 a 12 a. m. V-1

SE VENDE CASA. Renta garantizada por comercio. También varios solares bien situados. Corral Falso número 29, Guanabacoa. V-1.

V-2 Solares

REPARTO ALMENDARES: Vendo solar en punto céntrico, $500.00; otro, 15 x 47, de sombra, $1,200.00 Buenas calles. Dueño: Sr. Ovies. B. entre 12 y 14. FO-2518. V-2

ALMENDARES. Vendo solar ideal. Mide 12 x 22. Precio, $550. Unico en la cuadra. Situación especial. Tengo otro, en La Sierra, 18 x 46, llano, brisa. Detalles, FO-2212. Rodríguez. V2

V-3 Fincas Rústicas

VENDO: SAN ANTONIO de los Baños, finquita frente Carretera, una cuadra Estación Ferrocarril. Está sembrada toda, 1,000 árboles frutales, mucho plátano, dos pozos, cercada, tanque, bomba, cría gallinas, una vaca, dos terneros, cría cochinos yunta bueyes. Acepto 50 por ciento efectivo; resto, cómodos plazos, o en casa chica Habana. Precio total: $6,000.00 Informes: Telf. A-1522, de 1 a 2. V-3

Venta Importante

Vendemos una finca a 28 kilómetros de la Carretera Central, en el Término de Florida, (Camagüey). Se compone de 20 caballerías, potrero, sabana de segunda: 100 caballerías potrero, sabana de primera; 25 caballerías potrero de hierba Paraná; 55 caballerías de monte. De estos terrenos hay propios para la siembra de arroz, alrededor de 60 caballerías. Actualmente puede sostener 3,000 vacas de cría y 1,500 cerdos, anuales. Rogamos a toda persona o entidad que no disponga de un activo de $60,000.00, no haga proposiciones para evitar trastornos y pérdida de tiempo. Dirigirse a M. Alvarez y Compañía. Apartado 488, Camagüey. V-3

V-4 Establecimientos

BODEGA

Compro bodega de dos a tres mil pesos dando en pago solares o casas, sólo trato con el interesado. Señor Sotero, Zanja número 11, café El Billar, de 10 a 12 y de 3 a 5 p. m. V4

GRAN CAFE-CANTINA

$1,800.00. En la Calzada más industrial de La Habana. No paga alquiler. Vende 44 litros letro; 12 libras café. Garantizado. Cambio por lechería, también. Neptuno 208. U-1802 Llenín. V-4

VENDO CAFECITO: Sitio lo más oportuno de esta capital, algo ideal para dos jóvenes animosos de hacer dinero, mejor si ambos se turnan. Venta diaria, $30.00. Precio: $3,500.00 Monte y Someruelos, café, Cuenya. V-4

PANADERIA DE SAN ISIDRO 74. Se vende o alquila, dos hornos, maquinaria moderna completa, etc. Informes: Avenida de La Paz 78. Alturas de Almendares. V-4

VENTA-regalo, vendo tintorería, máquina moderna, vida propia, 5 años abierta, se da por la cuarta parte de su valor, urgente embarque, Monte y Prado, vidriera tabacos, Manuel Garrido. M-4431. V4

VENDO LECHERIA: Lo más ideal y concurrido de La Habana, lleno continuamente de clientela. Vea este sólido negocio, $25.00, venta. $600.00 Monte y Someruelos, café, Cuenya. V-4

SE VENDE una bodega en Regla, calle Perdomo número 3, frente al Mercado, por tener que ausentarse. V4

VENDO A PRIMERA oferta, con 27 meses alquiler pago hermoso local, situado en Zanja número 80-A. También se cede con el Taller de Talabartería que tiene . Balseiro. V-4

BOTICA MUY BUENA: La vendo por tener que irme. Más de $300.00 utilidad mensual; instalación y surtido. Compruébelo. La doy por la mitad de su balance. Dirigirse por escrito a Dr. W. «Anuncios Clasificados», LIARIO DE LA MARINA. V-4

(OPORTUNIDAD). Se vende bodega que garantiza venta de $25.00. Buen contrato. Informes: Café «Avenida», Reina y Belascoaín. Rico. V-4

SE VENDEN

V-5 Muebles y Prendas

VENDO ELEGANTE JUEGO cuarto, último tipo, $25.00, 9 piezas, todo volteado, $30.00; nevera porcelana «Bon Siphon», 9 piezas, espejo colgado, $18.00. Indio 5. A-2826. V-5

JUEGO DE TRES CUERPOS, $40.00; sala, $15.00, solamente dos días. Aproveche la oportunidad, Concha entre Luco y Justicia, Luyanó, Mueblería Mastache. Vendo también a mueblistas. V-5

VENDO: ELEGANTE nevera, porcelana, interior y exterior cantoneras niqueladas. Costó $150.00, regaló 17 pesos; máquina «Singer», ovillo central, $18.00; juego cuarto, moderno, $25.00. Jesús del Monte 27, altos. A-5704. V-5

ANTES DE CASARSE vea mis muebles. Completamente nuevos, un juego de cuarto y comedor, Arte Moderno, San Lázaro 328, altos, entre Belascoaín y Gervasio. V-5

MUEBLES. Juegos cuarto, $30; con escaparate 3 cuerpos, $95; sala, $18; recibidor, $20; comedor, $30; Arte Moderno, $50; estilo Renacimiento, $90; camas, $4; de niño, $3.50; neveras, $6; porcelana, $12; sillones portal, $6; una pianola, $45. Infanta 88. Cao y Pita, U-4352 V-5

POR TENER QUE EMBARCAR. Se venden baratísimos los muebles y enseres de la casa Gervasio número 117, altos. V-5

«UNA CASA COMPLETA». $15.00 mensuales, juego sala, juego comedor, juego cuarto, nevera, 3 lámparas, mesa-teléfono, 2 sillones-portal, 1 cama hierro, 1 fiambrera, 1 sombrerera y 1 mesa escritorio. Todo, $15.00 mensuales, libre conducción. Ventas a plazos, a toda la Isla. «La Especial», Neptuno 159. V-5

«UNA CASA Completa» de muebles y lámparas, $10 mensuales, 1 juego cuarto, juego comedor, juego sala, nevera, 3 lámparas, 2 sillones-portal, 1 cama niño, 1 fiambrera. Todo $10 mensuales, libre conducción. Ventas a plazos, a toda la Isla. La Comercial Neptuno 159. V5

NECESITO VENDER los elegantes y modernos muebles de mi casa, sala, comedor, cuartos y bargueño. Precios muy reducidos. Concordia 31, altos, esquina San Nicolás. V-5

MUEBLES DE LUJO y corrientes, en todos estilos, especialmente Arte Nuevo. Fabricamos rápidamente los que usted elija, y liquidamos todas las existencias, así como joyería, relojería, lámparas, etc., al contado y a plazos, con las mensualidades que le convenga. Tenemos compradores para sus muebles, en cambio por los nuestros y le alquilamos a los que necesite, dándole opción a comprarlos, rebajando la mitad de lo que haya pagado. La Casa Ruisánchez (que anuncia la verdad), Angeles 13, esquina a Estrella (del 25 al 31. Telf. A-2024 V-5

V-6 Maquinarias

PLANTA «DELCO» DE 3 KW., 125 volts, en perfecto estado. Se ende en $200.00, además tiene voltímetro y amperómetro. Informes: O-Reilly 57. Casa de Barrie. A-3262. V-6

SE VENDEN TODAS las máquinas del ingenio «Dolores», situado en Caibarién. Dos máquinas de moler, una de ellas de siete pies de trapiche. Un triple-efecto de Caill. Un tacho al vacío del mismo fabricante, y otras anexas o auxiliares. Muy próximo al batey de la referida finca, cruzan dos vías férreas, de servicio público. Dirigirse al doctor Raúl de Cárdenas. Aguiar 66, altos, de 9 a 12 p. m. V-6

MOTOR de petróleo, se vende, de 50 caballos, con piezas de repuesto, puede verse trabajando en Desagüe 82. V6

VENDO MOLINOS HARINEROS para moler yuca, maíz y toda clase de semillas o granos. Muy buenos y baratos. Telf. FO-7861. V-6

MAQUINARIA. Vendo un tren completo de lavandería al vapor y una plancha tipo Marina, 10 kilowatt, 25 H.P. 110V., y muchos aparatos mecánicos y eléctricos a como quiera. Cerro 695, I-6389. Armenteros. V-6

V-7 Automóviles y Accesorios

VENDO: ELEGANTE automóvil cerrado «Peerles», cuatro puertas, flamante pintura, vestidura, gomas, motor funcionando correctamente, 90 pesos. Acepto radio, buena marca, o muebles, parte pago. A-2826. Indio 5, bajos. V-7

AUBURN 1930, 5 PASAJEROS, cerrado, 6 gomas, ruedas alambre, todo en perfecto estado. Se vende en $250 o se cambia por terreno, prendas o lo que convenga, por ausentarme. Informes: A-3262. V-7

VENDO AUTOMOVIL completamente nuevo. Tipo Sedan de 4 puertas. Modelo 1932. Cambio sincrónico. Rueda libre. Muy barato, pero al contado. Telf. M-8192. V-7

VENDO CUÑA FORD, Cupé del 28, de pedales, gomas nuevas, acumulador nuevo. $50.00. Amargura 11. Pregunten por Joaquín. A-2940. V-7

SE VENDE muy barato camioncito Ford, cerrado. Informes: Garage Alvarez, Obrapía 99. V-7

CUÑA CUPE «Pontiac», en muy buenas condiciones a toda prueba, se vende en $170.00 y un camión Chevrolet de media tonelada, de plancha. San José 126-D carpintería. V-7

VENDO CARROCERIAS de reparto, propias para Ford y Chevrolet. Cárdenas 11, entre Corrales y Apodaca. V-7

FORD MODERNO, DE 4 puertas, está su motor igual que nuevo, lo doy barato. Tengo otros carros cerrados, en magníficas condiciones. «El Relámpago». Concha 113. V-7

CHASSIS CHEVROLET, de 6 cilindros, de 1 y media tonelada, tengo 2, casi nuevos. Y carrocerías comerciales abiertas, cerradas y de reja, casi regaladas. «El Relámpago». Concha 113. V-7

VENDO CHEVROLET cerrado, año 28, buenas condiciones y barato. Verse, todos los días, 12 a 2 p. m.; 6 a 8 p. m. Calle 6 número 58, altos, entre Calzada y Quinta, Vedado. V-7

POR AUSENTARME del país vendo Chrysler coupé, 8 cilindros, del 1931, completamente nuevo. Véalo en Infanta número 138 entre 27 y San Francisco, de 7 a 5. Informa, Aurelio Arés. V7

CUPE OVERLAND, como nuevo y prueba de garantía. Se vende en Aguiar 95. M-2270. V-7

¿DESEA VENDER SU FORD o Chevrolet?. Puede vernos. Se le vende al contado. Aguiar 95. M-2270 Antonio Pérez. V-7

GRAN TALLER DE CHAPISTERIA

Reparación en general de radiadores, pintura «Duco», soldadura autógena, de Enrique Padilla, Infanta 6, entre Jovellar y San Lázaro. Telf. U-7267. Esta casa pinta con «Duco» todas las reparaciones de los trabajos de chapistería, con precios muy reducidos y con toda garantía, en las reparaciones generales. Mi interés es que sea usted cliente para siempre. V-7

V-8 Instrumentos de Música

REGALO PIANO alemán, cuerdas cruzadas, propio estudios mayores, barniz, teclado, banqueta nuevecito, $28.00; radiola (R. C. A.), mueble, espléndidas voces, $25.00; ortofónica «Victor», mueble, $8.00. Indio 5. A-2826. V-8

VENDO RADIO «MAJESTIC» 1932, de elegante gabinete, flamante, 60 pesos. Acepto parte pago, radio inferior; piano moderno, grandes voces, sin comején, $35.00, flamante. A-5704, Jesús del Monte 27, altos. V-8

SE VENDEN

SAXOFON PLATEADO, DRUM, guitarra concierto, armonium portable, de maleta y otros instrumentos musicales. Vendo a primera oferta, San Rafael 141, bajos, entre Soledad y Oquendo. V-8

POR NO NECESITARLO vendo flamante piano «Giralt», (único reflactario al comején). Excelentes voces. El precio verdaderamente de situación. San Rafael 141, bajos, entre Soledad y Oquendo. V-8

RADIO «MAJESTIC», último tipo, completamente nuevo, presento propiedad, un mes de uso, $45.00; otro, de otra marca, $15.00; ortofónica «Victor, $9.00. Indio 5. A-2826. V-8

EN $65.00 SE VENDE flamante piano alemán, cuerdas cruzadas, teclado de marfil y muy uenas voces. Aguila 139, entre San José y Barcelona. V-8

ORTOFONICA «VICTOR», lujoso gabinete, muchos discos, $8.00; piano moderno, teclado, barniz de fábrica, garantizado sin comején. Traer experto, $30.00; Máquina escribir, «Remington», barata. Sitios 37, bajos. V-8

VENDO magnífico radio marca Philco, por tener que embarcarme, lo doy por mitad de precio. San Nicolás 73, altos. Telf. M-1731. V8

A TONO CON LA Situación: Realización total de pianos, pianolas, radios, guitarras, violines, mandolinas, etc. Precios nunca soñados. Ventas a plazos. "La Predilecta", San Rafael y Oquendo. V-8

V-9 Utiles de Oficinas

UTILES Y MUEBLES DE OFICINAS OPORTUNIDAD UNICA

Vendo archivos y escaparates Allested, color caoba, contra incendio, cajas de caudales, calculadoras, máquinas Burroughs, de sumar, portable, mesas planas, caoba, mesas mecanógrafos, sillas giratorias, ventiladores de techo, protectores check, mesa directorio, libreros y taburetes. No estoy establecido en el giro, sólo liquido una oficina. Maloja número 1, esquina Aguila, de 8 a 11 y de 3 a 6. V9

MUEBLES DE OFICINA

Se vende gran lote de archivos, bufetes, tarjeteros, Kardex, giratorios, máquinas escribir, sumar, adresógrafos, ventiladores, cortinas y otros artículos de oficina Compostela 53, cerca Obispo. V-9

V-11 De Animales

VENDO mulos, carros y arreos de todas clases, caballos, mulos de monta, un burro semental de 7 cuartas, cesta de mimbre, cochecitos. TODO MUY BARATO. JARRO Y CUERVO, Marina número 3, Jesús del Monte, teléfono X-2876. V11

V-12 Objetos-Varios

AVISO: PROXIMO a establecerse la Estación Central de Omnibus del Interior, en el patio de la Plaza del Vapor. Se vende en la misma, una gran vidriera. Se da muy barata. Informes en «La Providencia», por Aguila 66 y 67. V-12

Yacht Motor Speedway

85 H. P., casco forrado en cobre, 45 pies, andar 12 millas, seis camarotes, planta eléctrica, servicios sanitarios, cocina, etc., amplia nevera, etc, muy económico. Se vende en ganga. Su dueño, O-Reilly 44. V12

VENDO FLAMANTE mesa de operaciones, moderna, de cristales, vitrina hierro, cuatro entrepaños, sillas, mesa auxiliar y otros. Precios de ganga. San Rafael 141, bajos, entre Soledad y Oquendo. V-12

PORTA-RETRATOS de cristal. Si usted necesita porta-retratos de cristal, modernos, no compre sin antes visitar a la casa de Penabad y González, en donde encontrará usted variación de modelos y desde $0.80 en adelante. San José número 2, entre Amistad y Aguila. Telf. A-3948. V-12

SE VENDEN ARMATOSTES, una meseta-mostrador de 4 metro con gavetas, 3 baúles-viajantes; 1 romana «Fairbanks»; marcos con vidrios; una carpeta; rejas, cajas-cartón; piedras; propias para vendedores. Todo barato. Informes: Muralla 78. V-12

EXTINGUIDORES QUIMICOS, de 2 y medio galón de espuma, con su carga, vendo 2 y un ventilador oxcilante, de 16 x 220. G. E.; A. Sancho, Muralla 18, altos. V-12

EN MATADERO 3, vendo reja escritorio de metal hierro, varios estilos, precios de situación, se hacen troqueles para litografía por difíciles que sean, precio razonable. V12

PARA EL HOGAR

PH-2 Reparaciones de Muebles

RESTARAMOS MUEBLES. «La Casa Pardo». U-5761. Barnices muñeca, esmaltes «Duco», pinturas mimbres a vapor, tapicería en general. Hacemos muebles encargo, los reformamos, envasamos, azogamos espejos, ponemos cristales. Trabajos garantizados. Precios baratísimos, San Rafael 130. PH-2

PARA LAS DAMAS

PD-6 Interés para las Damas

CLINICA DE FAJAS

Arreglamos cualquier faja vieja. Adaptaciones. Modificaciones. Confeccionamos todos modelos. Muy barato, MERCEDES atiende señoras. Fajas para colon, estómago, operados, vientres péndulos, maternidad. Reductora etc., RETENTOR, la faja que cura la hernia. Muchos testimonios. Garantía, servicio. Consultorio Ortopedia, Mecánica. Neptuno 147, bajos, esquina a Escobar. U-1178. Servimos interior. PD6

LIBROS E IMPRESOS

«TESORO DE LA JUVENTUD», Diccionario enciclopédico; Historia de Las Naciones; Historia Universal, Onken; Historia Del Arte y otros. Los vendo a primera oferta razonable. San Rafael 141, bajos, entre Soledad y Oquendo. L-e-I.

GIROS Y LETRAS

CAJAS RESERVADAS

Las tenemos en nuestras bóvedas construídas con todos los adelantos modernos y las alquilamos para guardar valores de los interesados. En esta oficina daremos todos los detalles que se deseen.

N. GELATS Y COMPAÑIA

106 Aguiar 108, esq. a Amargura.

DINERO E HIPOTECAS

Z-S-T. Se Toma

TOMO de $600 a $800, pago el 3 o|o mensual, doy buena garantía. No trato con corredores, sólo con el interesado. Señor Sotero, Zanja número 11, café El Billar, de 10 a 12 y de 3 a 5 p. m. Z st

TOMO $3,500.00 SOBRE magnífica residencia, dos plantas, amplio terreno, en lugar y reparto magníficos. Cedo primera hipoteca de $5,500.00, extraordinariamente garantizada, perdiendo $1,500.00. Masvidal. M-6513. Z-S-T.

SE OFRECE

PRESTAMOS A EMPLEADOS y propietarios, desde $50.00 a $300.00, con pagaré y dos fiadores a devolver en el año. Compañía de Préstamos, Amargura 56. A-6538. Z-S-O.

DINERO E HIPOTECAS

DOY HASTA $20,000.00 en hipoteca, sobre casas, radio ciudad, no menos 8 por ciento. Reserva y seriedad. Escribir detalles a Sr. L. C., «Anuncios Clasificados», DIARIO DE LA MARINA. Z-S-O.

DISPONGO HASTA $6,000.00 para hipotecas sobre casas, lugar céntrico, Habana, Vedado o sobre rústicas, inmediatas esta ciudad. Interés módico. Pago mitad corretaje. Sr. Masvidal. M-6513. Z-S-O.

DOS BUENAS HIPOTECAS

$5,000.00 al 12 por ciento, Buen Retiro, Marianao; $5,000.00 al 10 por ciento, La Sierra. Garantía cuádruple. Directo. Piña: A-4138. Z-S-O.

Dinero en HIPOTECA

En todas cantidades, al tipo más bajo en plaza. Con la mayor reserva y prontitud.

MIGUEL F. MARQUEZ
Empedrado No. 16, altos, esquina a Cuba.

PRESTAMOS A EMPLEADOS

Desde $25.00 a $150.00, pagarés con uno o dos fiadores. También a propietarios de casas. Dinero en hipoteca, desde 7 por ciento anual. Compañía Comercial «La Mercantil», S. A. Habana 72. M-6668. $so

DINERO

No pierda tiempo. Cuando necesite tomar dinero en hipoteca o pagaré, vea a Fernández Alvarez, San Ignacio 50. Telf. A-4432, de 2 a 4. Operaciones rápidas y absoluta reserva. Z-S-O.

DINERO

Doy grandes y pequeñas cantidades en hipoteca, desde el 7 por ciento en adelante, para La Habana y sus barrios. También tengo para los Repartos. Operación nrápida y absoluta reserva.

JULIO C. GRANDA

Obrapía 33. Telfs. M-5921 F-5759. Z-S-O.

ENSEÑANZAS

E-1 Academias

ACADEMIA CABALLERO

Carrera Comercial completa, $5.00 mes; grupo de tres asignaturas, $3.00; Teneduría por Partida Doble y Analítica; Inglés, Taquigrafía Pitman; Mecanografía Tacto; Ortografía, Cálculo Mercantil. Neptuno 199. Telf. U-2920. E-1

E-5 Profesores

PROFESOR A DOMICILIO, de Matemáticas y Ciencias para Bachillerato. Preparación para Ingreso Escuela de Ingenieros; referencias. Precios económicos. Telf. I-7189. E-5

A DOMICILIO: 2 HORAS alternas, 10 pesos todas. Taquigrafía Gregg, Pitman, Duployé, (en inglés y español), Gramática, Preparatoria, Aritmética, Cálculos Mercantiles, Teneduría, Contabilidad, Mecanografía, Lectura. Trujillo. I-3803. E-5

BAILES: Prof. Chileno. R. CAÑAS

Danzón, son, fox, blue, tango. Aprendizaje rápido. Doy práctica con la enseñanza. Bailes de teatro. Seriedad. Competencia. Clases a todas horas. Empedrado 60. E-5

PROFESOR AMERICANO de Boston, abogado graduado de la Universidad de Yale, da clases particulares y colectivas de inglés. Método rápido y eficaz. Telf. M-8979. E-1

INGLES

Enseñado por profesora americana. Sorprendentes resultados en pocas semanas. El discípulo leerá, escribirá y hablará el inglés en breve tiempo. Lecciones a domicilio, también. Miss. Kappan, «Gran Hotel», Teniente Rey y Zulueta. M-9896. E-5

INGLES, TAQUIGRAFIA (Inglesa y española). Teneduría de Libros, Cálculos Mercantiles, Caligrafía, Matemáticas, Mecanografía, Ortografía, Dibujo Lineal y Mecánico. Precio de la situación. Clases a domicilio, por el profesor F. Heitzman, Reina 30, altos. Pida informes. Telf. M-9247. E-5

PROFESORA INGLESA, de Londres, da clases en su casa y a domicilio. Telf. M-8480. E-5

INGLES: PROFESOR americano con dos títulos. Métodos más rápidos, prácticos, modernos. Precio rebajado. San Lázaro 114, altos. Malecón 37, altos. M-3405. Duncan Thomas. E-5

PROFESORA DE INGLES, de Londres, Inglaterra, con gran experiencia. Clases colectivas e individuales. Telf. F-3879. E-5

DE INTERES GENERAL

SE GRATIFICARA al que devuelva documento perdido Crédito Unión Minera, Bilbao. P. Castillo, Quinta número 58, Vedado. Pérd.

¡INQUILINO!
REAL ESTATE
le proporcionará la casa que necesita.
Llame al Tel. M-2222
CONSULADO ESQUINA A SAN RAFAEL.

GRATIS; SI NOS DEMUESTRA que lo hay mejor; carbón de yana, sin cisco, $1.25, saco grande. Pidalo: M-3289. I-G

EN LO más céntrico del Cementerio de Colón, cambio una capilla por casa en reparto próximo a la ciudad. Para más informes, diríjase al teléfono U-3440. I G

FOTOGRAFO A DOMICILIO

Por Abelardo Domingo. Especialidad en poses artísticas y niños. Telf. U-2614. I-G.

AGENCIA INMIGRACION HONDURAS. Organismo oficial. Necesitamos agricultores, capitalistas e industriales. Información sobre inversiones y oportunidades. Oficina, Manrique 2, esquina Malecón, altos, 3 a 5 p. m. IG

¡OJO! ¡OJO PROPIETARIO! El único que garantiza la completa extirpación del comején, usando el mejor procedimiento y gran práctica, 10 de Octubre 534. Telf. I-3302. A. Piñol. I-G.

ACERQUESE A LAS PERSONAS DEL IDIOMA INGLES CON SU ANUNCIO CLASIFICADO

Los lectores de estos periódicos impresos en inglés son personas que compran y tienen el dinero para comprar

PRECIOS REDUCIDOS

25 palabras, 30c. el primer día. 10c. cada día adicional

25 y 35 palabras, 45c. el primer día 15c. cada día adicional

35 y 45 palabras, 60c. el primer día. 20c. cada día adicional

Para más de 45 palabras pida precios

PRUEBELOS Y VERA LOS BUENOS RESULTADOS

THE HAVANA POST & Evening Telegram

M.E.C.D. 2016

A TRAVES DE LA VIDA

Por HECTOR DE SAAVEDRA

ACTUALIDADES

«Hay siempre algo de bueno en las peores cosas», ha dicho Goethe sin referirse a la fiebre escarlatina.

—¿Y qué tiene de bueno esa enfermedad?— preguntará el lector.

—Mucho— responderé yo— y la prueba es el partido que le han sacado algunos. Oiga Ud., o mejor, lea Usted:

«Sr. Jefe del Departamento Tal. Sección 3ª. Oficina 4ª de la Secretaría Cual.

Señor:

Encontrándome enfermo, a todos visos, con la fiebre escarlatina, dirijo a Ud. la presente para que me diga si debo ir a la oficina o guardar cama.

Muy respetuosamente,

Perfecto S. Pillo».

Contestación del Jefe del Departamento de.... etc.... etc.

«Señor Pillo:

No venga Ud. por la oficina. Recójase en cama y espere a que esté completamente bueno.

Muy atentamente,

José Grave de Aspecto».

No necesito decir a ustedes que el amigo Pillo se está tomando unas vacaciones muy regulares en Vereda Nueva, que es su pueblo, y donde hay una muchacha que lo va a meter en «vereda» si se descuida, porque lo que es a ella no le hacen ninguna pillada, ni le vienen con historias de escarlatinas.

El buen Pillo goza de impunidad parlamentaria, porque de la Oficina se guardan muy bien de mandar a nadie que vaya a enterarse, porque le tienen miedo al contagio. Conque, ¿qué tal?...

Pues otro Señor, cuyo nombre no digo, ha tenido una idea monumental para alejar de su casa a los cobradores, y ha sido poner un papel en la puerta suplicando que no hagan ruido porque hay un enfermo con escarlatina. Claro está que los «ingleses» cuando ven el anuncio echan a correr y no vuelven ni a pasar por la esquina de la calle.

A algunos les sirve de pretexto sin calcular bien la verosimilitud de la cosa.

—¡Hombre! ¡Bien me la ha hecho Ud! Me da una cita y me tiene esperando dos horas...

—Le diré a Ud. No pude...

—Eso es fácil decir, después que le dan a uno la plantada...

—No, señor, no pude, porque me ocurrió una cosa grave....

—¿Qué?

—Un ataque de fiebre que el médico dijo que era escarlatina.

El amigo, a pesar de lo incomodado que estaba, se fué a la carrera y... no ha parado.

El teléfono es cómplice inocente de muchas bromas que por él se dan, chanzas a la verdad muy pesadas.

A un señor que visita asiduamente una casa, donde hay una joven a la que pretende con buen fin, le dicen por el aparato:

—¡Oiga! De casa de Perenjanita le mandan decir que no venga Ud. hasta que le avisen porque hay un enfermo con escarlatina.

El hombre se guarda muy bien de ir y se queda en su casa sin recibir en muchos días, aviso ni visita alguna, porque el amigo que le ha hecho esta barrabasada ha tenido buen cuidado de telefonear a la familia que el pobre Manolo, (¿he dicho Manolo?) está como Don Basilio el de «El barbero de Sevilla» con **«la febre scarlatina».**

Ha habido quien llevando la broma mucho más lejos, ha aislado completamente a una familia, escribiendo y telefoneando a todas las amistades, tiendas y demás relaciones, para que tengan la bondad de no llamar por teléfono ni venir a la casa, porque hay en toda la familia una verdadera epidemia de escarlatina.

Se vé, pues, que aparte de las jocosidades a que somos tan aficionados, se puede sacar partido, como pensaba el ilustre alemán de todas las cosas, por malas que sean.

LA LUPESCU HA REGRESADO A BUCAREST AYER

Con su impensado regreso ha hecho fracasar todos los planes de conciliación

VIENA, julio 28 (US).—Madame Lupescu, favorita del Rey Carol II, se ha presentado hoy inesperadamente en Bucarest, haciendo fracasar con su presencia todos los planes que se habían preparado para la reorganización política de Rumania.

El Rey Carol, según los despachos de esta mañana, había accedido a los deseos del jefe del partido de campesinos, Julio Maniu, de que se expulsara del reino a Madame Lupescu, con cuyo motivo Maniu aceptó el encargo de formar gobierno.

Como resultado del regreso de la Lupescu a esta capital, Julio Maniu visitó al Rey para manifestarle que no podía aceptar el encargo de formar gabinete.

Con gases lacrimógenos, el ejército americano desalojó a los veteranos

Esperan los Dominios ingleses, reunidos hoy en la gran conferencia imperial económica de Ottawa, en el Canadá, una mejor inteligencia con Inglaterra

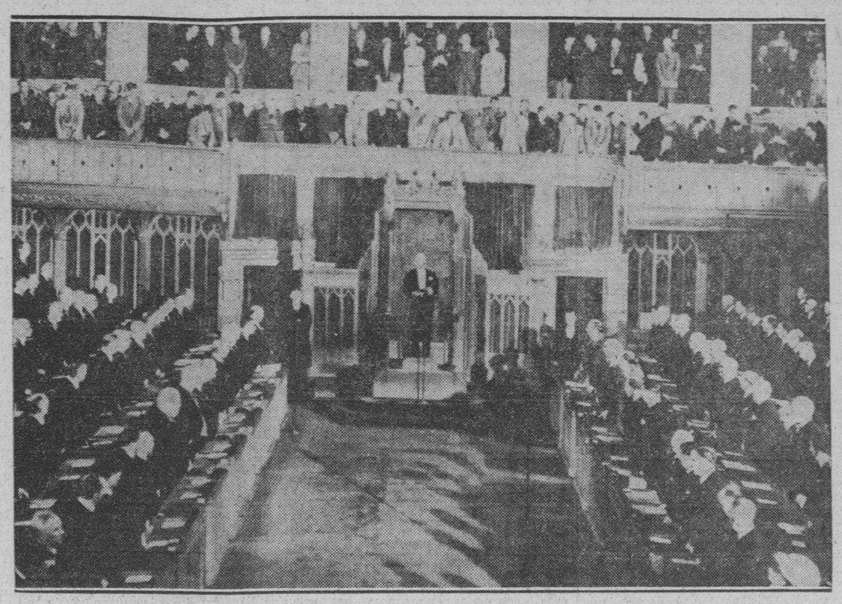

Una vista general de la Cámara de los Comunes en Ottawa, donde se puede ver a Lord Bessborough, gobernador general del Canadá, leyendo el mensaje enviado por el rey Jorge V de Inglaterra a los delegados reunidos en la conferencia imperial económica. El premier Rechard B. Bennet del Canadá presidió la primera sesión de la conferencia..

LA GRAN BRETANA HA OFRECIDO PREFERENCIA PARA EL TABACO CANADIENSE POR LO QUE EL DOMINIO ESPERA CONTROLAR DICHO MERCADO

Se trata de crear el Banco Central del Imperio y del mayor precio de los artículos

OTTAWA, Canadá, julio 28.—US.—Canadá podrá apoderarse del mercado del tabaco británico. Esto se ha observado en las discusiones que se efectuaron en el día de hoy en la conferencia económica imperial que se ha reunido en esta capital.

Ha causado general satisfacción en todos los círculos, la noticia de que la Gran Bretaña ha ofrecido una preferencia para el tabaco canadiense. Las exportaciones de tabaco de este país a Inglaterra durante el año pasado excedieron de seis millones de libras, y se cree que con la preferencia que se dará en lo sucesivo a ese artículo fácilmente abastecerá la mayor parte de las necesidades de los consumidores británicos.

Stanley Baldwin contestó al discurso del primer ministro Bennett de Canadá, quien dijo que este país había estado concediendo preferencia a la madre patria durante treinta años, declarando que también la Gran Bretaña había hecho cuanto le había sido posible por fomentar el comercio de los Dominios. Aunque esta manifestación no fué objeto de comentarios por parte de la conferencia, los observadores creen que ahora se entablará un pugilato entre todos los gobiernos que están representados en la conferencia para obtener el máximo de beneficios con el mínimo de concesiones. El resultado no se conocerá hasta dentro de algunos días.

Mientras tanto, una comisión de la conferencia estudia el problema del currency del imperio. Trata la comisión de todos los asuntos relacionados con la estabilización del cambio, la posibilidad de crear un banco central del imperio y la forma de elevar los precios de los artículos de prmera necesidad.

Aunque la creación de este comité se había anunciado mucho, sus resultados hasta ahora han sido nulos. Cualquiera clase de inflación que se adoptara como método para elevar el precio de los artículos aumentaría la deuda del Canadá a los Estados Unidos. Todas las provincias y municipios que tienen que buscar fondos para pagar los intereses del dinero prestado a los bancos de Nueva York se verían obligadas a aumentar tales fondos, lo que equivaldría a la bancarrota.

El Dr. Inazo Nitobe, par del Japón, dice que la Liga sin Rusia o los E. Unidos muy poco puede hacer

Del discurso del estadista nipón se sacó la consecuencia de que aquel país pudiera tomar represalias a causa del fallo desfavorable dictado por la Sociedad de Naciones

WILLIAMSTOWN, Massachusetts, julio 28.—US.—El Instituto de Política para la discusión de los asuntos internacionales inició hoy su duodécimo período de sesiones con un discurso del doctor Inazo Nitobe, miembro de la Cámara de los Pares del Japón y de la Academia Imperial.

El doctor Nitobe, que fué subsecretario general de la Liga de las Naciones, escogió como tema de su conferencia «la cooperación internacional» pero sus manifestaciones hicieron luz acerca de la actitud del Japón hacia la Liga de las Naciones y China.

Que el Japón pudiera tomar represalias, mediante una acción definitiva, contra los dictados «desfavorables» de la Liga, es algo que se desprendió del discurso de Nitobe, el cual ha tenido particular importancia con motivo de la proximidad del informe que está redactando la Comisión investigadora de la Liga de las Naciones que fué a Manchuria y que se espera condene la campaña japonesa.

«Pero el Japón está comprometido a colaborar con los demás países— dijo Nitobe—y si se siente obligado a abandonar la Liga, esto no indicará que habrá de aislarse del resto del mundo, de la misma manera que los Estados Unidos no viven en el aislamiento porque no hayan ingresado en la sociedad de las naciones».

Confesó que «la Liga de las Naciones sin los Estados Unidos o Rusia es de poco valor para el Japón».

Aunque el anciano samurai se abstenía de tocar asuntos relacionados con la controversia entre su país y China, dió a entender que a su país no le agrada la presencia de China en la Liga y que preferiría tratar con ella directa y separadamente.

«La Liga de las Naciones—declaró Nitobe—debe aceptar como miembros a aquellas naciones que están bien organizadas y donde reina el orden, a fin de que sus gobiernos puedan asumir la debida responsabilidad de sus acciones contra otros países.»

Terminó diciendo que los asuntos entre el Japón y China son de tal naturaleza ue solamente incumben a las dos naciones.

JIMMY WALKER HA PRESENTADO SUS DESCARGOS

Desmiente categóricamente todas las acusaciones que fueron enviadas a Roosevelt

ALBANY, Nueva York, julio 28. US. El gobernador Franklin D. Roosevelt ha comenzado a estudiar el voluminoso documento que le ha enviado el alcalde James J. Walker, de New York, desmintiendo categóricamente todas las acusaciones de corrupción de que ha sido objeto.

La esperada respuesta a los cargos formulados por Samuel Seabury, famoso investigador de Tammany, fué entregada al gobernador Roosevelt por Thomas McAndrews, secretario del alcalde y por el capitán Thomas F. O-Connor, de la policía de New York.

El gobernador Roosevelt se encuentra ahora ante la alternativa de reconocer la culpabilidad de Walker y destituirlo del cargo, o declarar que no existe fundamento en las acusaciones y dar una patente limpia al alcalde neoyorkino.

La resolución del gobernador está llamada a tener eco en la campaña electoral.

Si destituye al alcalde, los republicanos creen que Roosevelt perderá el apoyo de Tammany y que no obtenga acaso los votos del estado de Nueva York. En caso de que absuelva a Walker, los republicanos de Hoover esgrimirán la corrupción en la ciudad neoyorquina como arma para combatir al gobernador, como hicieron en 1928.

SE INTERNO EN EL MAR DE LA CHINA EL VIOLENTO TIFON QUE CASTIGO DOS DIAS A FILIPINAS

El comisionado filipino en el Congreso de Washington ha pedido datos a las autoridades de la Florida, respecto a la forma en que una colonia de su país ha sido desalojada

MANILA, Islas Filipinas, julio 28. (INS.)— El tifón que ha estado castigando durante dos días a las Islas Filipinas, desde el Norte de Luzón hasta Aparri, se ha internado hoy en el Mar de China.

Son enormes los daños que ha causado en las cosechas, las carreteras y los puentes.

Las islas Batakes han experimentado grandes pérdidas y la navegación entre las islas está interrumpida.

EL COMISIONADO FILIPINO SE INTERESA POR LA COLONIA DESALOJADA

WASHINGTON, julio 28 (INS.)— Camilo Osias, comisionado de Filipinas en el Congreso, ha escrito hoy a las autoridades de la Florida, pidiéndoles un informe acerca de las circunstancias en que una colonia filipina fué arrojada de los Everglades.

En su telegrama que ha recibido peticiones de protección de parte de la colonia y que llevará este asunto a donde corresponda.

Mientras tanto, un telegrama de West Palm Beach, Florida, dice que los cincuenta filipinos esperan la contestación del presidente Hoover al mensaje que le enviaron pidiéndole protección. Los filipinos han abandonado las fincas que tenían arrendadas por presión de los agricultores de ese Estado.

Dicen los filipinos que están dispuestos a salir del Estado; pero que al menos se les permita recoger la cosecha, que es producto de su trabajo.

JEANNETTE MAC DONALD NIEGA QUE HAYA HECHO UN MATRIMONIO SECRETO

FILADELFIA, julio 28. (U. S.)— La noticia de que Jeanette Mac Donald que desde la oscuridad como alumna de la escuela superior de Filadelfia se elevó a las alturas del arte cinematográfico, se había casado secretamente con su manager, Bon Tirchie, ha sido terminantemente desmentida por los familiares de la artista.

LA VIUDA DE ZIEGFELD NO DEJARA EL TRABAJO EN EL CINEMATOGRAFO

HOLLYWOOD, julio 28. (U. S.)— «A causa de que mi esposo no quería que suspendiera mi trabajo», — dijo hoy Billie Burke—regresó a los estudios cinematográficos RKO».

Su esposo, Florenz Ziegfeld, productor teatral, falleció en esta el viernes por la noche.

SE TEME EL SECUESTRO DE LOS HIJOS DEL GRAN ACTOR CHARLIE CHAPLIN

HOLLYWOOD, julio 28. (U. S.) «Para proteger a Mrs. Chaplin y a sus hijos, Charles, de siete años y Sidney, de seis», ha solicitado licencia para portar una pistola M. Nicholas Gyory.

«No existe ningún peligro en perspectiva —manifestó—pero son hijos de padres muy ricos y quiero protegerlos contra los secuestradores y otras gentes del hampa».

LA PRINCESA ILEANA DE RUMANIA, SE HALLA CON UN ATAQUE RENAL

VIENA, julio 28. (U. S.) — La Princesa Ileana, hermana del Rey Carol, de Rumania, está sufriendo un ataque renal, según se ha sabido hoy, y el doctor Robert Lichtenstern, especialista vienés que la asiste, ha manifestado que no es grave el padecimiento.

Impotente la policía de Washington para expulsar de sus campamentos a los miles de veteranos, fueron llamadas las tropas

En la batalla librada por la policía, resultaron un veterano muerto y varios heridos, así como 2 de los guardadores del orden, heridos gravemente

El General Douglas Mac Arthur, Jefe del Estado Mayor del Ejército, que dirigió las operaciones, fué la primera víctima de los gases lacrimógenos

WASHINGTON, julio 28 (US).— Un hombre resultó muerto y aproximadamente 40 heridos durante el ataque de las tropas del general Mac Arthur sobre las fuerzas del «ejército del bono».

LOS VETERANOS SIGUEN EN ACTITUD HOSTIL

WASHINGTON, julio 28 (US).—A pesar de que no tienen donde dormir ni que comer, la mayoría de los bonistas continuaban su actitud hostil contra el gobierno.

El ala radical, después de haber sido desalojados por medio de los gases convocó un mitín de sus miembros para las diez de la mañana para trazar los planes de su nueva campaña.

Después de haber sido desalojados de sus campamentos en la ciudad, la mayor parte de los veteranos se retiraron a Anacostia, pero otros vagaban por la ciudad o se sentaban en las aceras. Al ser preguntados donde pensaban pasar la noche, la mayoría contestaba« No sabemos y no nos importa».

Algunos de los veteranos parecían grandemente afectados por los sucesos pero los más mantenían un aspecto de resignación.

Harry Baker, un inspector de maderas de Spokane, quien tiene consigo a su mujer y un hijo, es una de las excepciones. Dijo:

«No nos queda otro recurso que retornar a nuestros hogares y derrotar a los liders del gobierno en las próximas elecciones. Desde ahora es la batalla del pueblo. Los veteranos están un paso más adelante que el gobierno y el próximo será el de quitar a Hoover y su compañía de sus puestos.

John Pearson, también de Spokane, manifestó: «No creo que podrán hacernos evacuar la ciudad. Me parece que en vez de esto, nuestras filas se verán reforzadas por nuevos contingentes.

WASHINGTON, julio 28.—US.— Los veteranos de la Gran Guerra perdieron hoy un «combate» contra las fuerzas regulares del ejército de los Estados Unidos. El «ejército del bono fué desalojado de las casuchas, propiedad federal en la Avenida Pennsylvania, situadas a tres cuadras del capitolio, tras una hora de batalla contra las tropas que mandó el presidente Hoover para forzar la evacuación.

No hubo «bajas» que lamentar en esta «batalla».

Las tropas, compuestas por fuerzas de infantería y caballería, respaldadas por tanques y ametralladoras, hicieron uso de los gases lacrimosos para desalojar a los veteranos de sus posiciones.

El presidente estableció una forma algo modificada de «ley marcial» después que los veteranos habían triunfado en una batalla contra la policía municipal de Washington, en la cual se disputaba la posesión de la scasuchas situadas en terrenos propiedad del gobierno federal.

Durante la lucha con la policía un veterano perdió la vida y varios resultaron heridos de gravedad; dos de los guardianes del orden están en críticas condiciones en un hospital, sufriendo la fractura del cráneo y un paisano, que observaba los acontecimientos también recibió heridas de consideración.

Al principio la batalla se desarrolló a pedrada limpia, pero pronto la situación se tornó más grave y tras algunos tiroteos, las autoridades anunciaron que no podían controlar a los veteranos. Inmediatamente pidieron auxilio al presidente, quien ordenó la intervención de las fuerzas federales acampadas en los cuarteles de los alrededores.

Las tropas desfilaron a lo largo de Pennsylvania avenue a las 4.35 de la tarde, entre una masa sólida de empleados públicos que acababan de salir de las oficinas del gobierno.

Antes de evacuar el terreno en disputa, los veteranos prendieron fuegos a los edificios y por algunos instantes se temió que el incendio no podría ser sofocado a tiempo para evitar que se propagase a las tiendas y residencias cercanas.

A pesar de que la caballería y la policía hicieron todos los esfuerzos posibles para mantener al público a una distancia de seis o siete cuadras del lugar del combate, varios miles de espectadores sufrieron las consecuencias de su curiosidad, sintiendo los efectos de los gases lacrimosos empleados por las tropas federales.

El general Douglas Mac Arthur, jefe del estado mayor del ejército, quien dirigió las maniobras militares, fué una de las víctimas. El general se hallaba parado en mitad de la calle cuando el viento viró repentinamente, envolviéndolo en una nube de gases. Los soldados estaban provistos de caretas protectoras, pero el general Mac Arthur no la tenía y se reía mientras las lágrimas rodaban por sus mejillas.

Los soldados cumplieron la tarea de desalojar a los veteranos en la misma forma que los bomberos emplean al «limpiar »la escena de un incendio. Registraron los sótanos y pilas de tablones quemados en la posibilidad de que algún veterano pudiera estar escondido.

A los pocos minutos de hacerse cargo de la situación las tropas federales, se pudo ver que los veteranos no ofrecían resistencia. Los oficiales informaron que no quedaba un solo veterano en las casuchas por las cuales habían luchado con tanto tesón. El día de hoy fué el más excitante que se recuerda en Wáshington desde los desórdenes raciales del lustro pasado.

Las tropas regulares iniciaron su ataque con gases sin que los veteranos se expusieran a lanzar piedras como habían hecho contra la policía y tan pronto como los gases llegaron a sus filas, abandonaron sus posiciones. Inmediatamente la infantería se esparció por el área cubierta por los gases. Los gases usados fueron de tanta intensidad que los espectadores, a dos cuadras de distancias sufrieron sus efectos y la caballería se vió precisada a forzarlos a más distancia del lugar de los sucesos.

Comentando esta «batalla contra los veteranos», el general Mac Arthur dijo: «los veteranos serán desalojados completamente de este distrito y no me importa para dónde se marchan. A las siete tenía 3.000 hombres a mi mando y luego llegaron refuerzos de Camp Meade y Camp Howard. Dejaré un número suficiente de soldados para evitar que los veteranos se vuelvan a posesionar de las posiciones. El grueso de mi ejército irá de aquí a la calle 13 y C, para desalojar a los veteranos acampados en ese lugar».

El campamento citado está bajo las órdenes de John Pace, uno de los más «radicales» entre los líders del «ejército del bono», y se encuentra a seis cuadras del edificio de la tesorería y de la Casa Blanca.

«Si tenemos tiempo esta noche, iremos a desalojar a los veteranos acampados en Amacostia». Continuó diciendo Mac Arthur.

Al aproximarse la caballería al lugar del combate, uno de los espectadores, en tono burlón, gritó: «Cumplan con su deber muchachos; algunos de estos veteranos son antiguos compañeros vuestros». El capitán C. H. Palmer, de Fort Byer, montado en un brioso caballo negro, se dirigió al lugar donde estaba el grupo que rodeaba al veterano burlón y en tono enérgico, empleando frases típicas de «soldado», los dispersó.

Un veterano, enarbolando en alto una bandera americana, desafió a los soldados gritando que estaba dispuesto a que lo mataran. Inmediatamente le fué arrebatada la bandera por un sargento y junto con algunos compañeros tuvo que huir por una boca calle.

Un veterano, a quien no se ha podido identificar, fué atropellado por un soldado de caballería, al negarse a obedecer órdenes.

WASHINGTON, julio 28.—US.— Los veteranos amenazaron resistirse poco después de las nueve de la noche, cuando el general Mac Arthur, jefe del estado mayor del ejército, movió sus fuerzas de caballería, infantería, tanques y ametralladoras al campamento de Marks en Anacostia, el principal punto de concentración de los veteranos.

Había más de 7,000 veteranos acampados en ese lugar y se estima que también se hallaban en el campamento más de 450 mujeres y 350 niños, esposas e hijos de los veteranos. La noche ya había caído cuando las tropas, después de haber comido, se trasladaron al barrio sur este de Washington.

Muchos veteranos y varios espectadores, incluyendo un niño de 8 años de edad, fueron atropellados por las fuerzas de caballería cuando un grupo de bonistas ofreció alguna resistencia en un parque del departamento de agricultura.

Más tarde un destacamento de caballería «limpió» otro campamento situado a seis cuadras de la Casa Blanca, empleando para ellos, gases lacrimosos. En este campamento se hallaban más de 10 mujeres y niños. Todos estos escaparon sin lesiones, pero muchos niños asustados estaban literalmente bañados en lágrimas, víctimas inocentes de los gases. Nadie se atreve a aventurar un pronóstico de dónde comerán estas infelices criaturas esta noche.

Las tropas desalojaron al llamado «segundo regimiento» y a las «tropas» radicales de John Pace, poco después de la puesta del sol.

Las llamaradas del incendio en Pennsylvania Avenue, iluminó la ciudad en un radio de una milla y como es natural, acudieron muchos curiosos. Al terminar su tarea, los soldados se retiraron para comer. Las cocinas ambulantes del ejército llegaron al lugar de los sucesos y los soldados dejaron satisfecha su hambre con tocino, frijoles, café y helado de postre, las raciones corrientes del ejército americano. Los hombres comían serios y sin hacer muchos comentarios a la luz del incendio. Los chistes y el bullicio que generalmente acompaña las comidas de la tropa, brillaban por su ausencia.

(Por LAWRENCE BERNSTEIN, Corresponsal Especial del DIARIO DE LA MARINA).

WASHINGTON, julio 28.—Los cuateles abandonados que el gobierno ha tenido sin usar por muchísimos años, fueron causa principal del conflicto de esta noche. Las tropas desalojaron a los veteranos incendiando luego los barracones y demoliendo las estructuras que no pudieron quemar. Más tarde se anunció que habían sido los veteranos los que prendieron fuego a los edificios. Como quiera que los veteranos luchaban por conseguir albergue en esos cuarteles inhabitables es imposible comprender como habían de destruirlos ellos mismos.

Unos 800 soldados, con bayonetas caladas, atacaron a las huestes del hambre. Al mando de los soldados estaba el general Mac Arthur, héroe de la guerra mundial, quien comandó la famosa división del arco iris o sea la 42 en el frente franco alemán. Muchos de los soldados expelidos hoy, pelearon bajo sus órdenes en aquel entonces.

La ciudad de Washington está toda bajo la ley marcial y patrullas armadas rondan todas las calles.

Protegidos por márcaras contra los gases, los soldados procedieron a hacer evacuar sistemáticamente a aquellos esqueletos humanos que apenas tenían fuerzas para hacer resistencia.

Como en todos lo casos cuando existe ley marcial, impera la censura extrictísima y todos los despachos que salen de la zona de acción están sujetos al lápiz azul del censor.

La verdad no se sabrá hasta dentro de varios días.

Los periodistas que en centenares trataron de acercarse a la zona de los combatientes fueron alejados por patrullas especiales. Los fotógrafos no pudieron acercarse tampoco.

Entretanto la proclama presidencial alega que los desórdenes se deben a los comunistas. Ayer también se dijo que varias quiebras de bancos en Michigan habían sido provocadas por los comunistas. Los funcionarios del gobierno de Washington han aprendido fácilmente con sus colegas suramericanos a emplear la palabra «comunista» cada vez que tratan de explicar algo inexplicable. Aunque la censura impide conocer el número de muertos, se dice que estos se cuenta Miles Dominick, veterano de Cleveland; James Scott, vecino de Washington; Eric Carlson, que recibió una bala en la ingle; Edhar Scott policía de Washington y Robert Floyd, también policía, que fueron víctimas de ladrillazos que les fracturó el cráneo. Los jefes de los veteranos aseguran que pasa de cincuenta el número de estos que recibieron heridas de más o menos gravedad.

ULTIMA HORA

WASHINGTON, julio 28.—US.— Todas las operaciones militares contra el campamento de Anacostia han sido suspendidas.

El general Miles no indicó de quien habían partido las órdenes de suspender las actividades

EL GOBIERNO BELGA DECIDIDO A LEVANTAR GRANDES FUERTES EN LA FRONTERA CON ALEMANIA

Francia y Bélgica conjuntamente han vuelto a exponer su tesis de «la seguridad primero» como respuesta al ultimatum del Ministro de Defensa alemán en el que exige igualdad

PARIS, julio 28 (US.)— Francia y Bélgica han vuelto a exponer conjuntamente su tesis de «la seguridad primero» como respuesta al ultimátum del general Kurt von Schleichen, ministro de Defensa alemán quien días pasados declaró que, o esas naciones se desarman o Alemania aumentará considerablemente su ejército.

Aunque se sabe que este verano, por primera vez en muchos años, Francia no celebrará «grandes» maniobras militares, todos los oficiales de la reserva han sido citados para unas intensas maniobras divisionales que durarán todo el mes de agosto y septiembre, o sea mayor tiempo que en veranos anteriores.

Al mismo tiempo llegan noticias de Bruselas informando que, como resultado de las sugestiones francesas, el Gobierno belga ha decidido finalmente levantar grandes fortificaciones en la frontera con Alemania desde un punto que cubrirá a Lieja, y que, pasando por Aquisgram, llegará a la frontera holandesa.

Los franceses no han ocultado en ningún momento la inquietud que les produjo no poder fortificar su frontera con Bélgica debido al tratado militar y de neutralidad que tiene concertado con ese país, pero ahora esperan ver una línea de defensas en el Norte similar a la que han extendido a lo largo de Rinlandia hasta la frontera italiana.

DIEZ NACIONES SE HAN ADHERIDO A LA «ENTENTE» EUROPEA

LONDRES, julio 28. (U. S.)—Diez naciones se han adherido a la Entente europea que fué formulada en Lausana por Inglaterra y Francia, según anunció hoy la Secretaría de Estado, manifestando que ha recibido la adhesión de Austria.

CHARLES A. MILLER HA SIDO NOMBRADO PARA LA CORPORACION FINANCIERA

WASHINGTON, julio 28. (U. S.) —El Presidente Hoover anunció que ha designado miembro de la Corporación financiera de reconstrucción a Charles A. Miller, de Utica, Nueva York, agregando que será elegido presidente de la Junta.

La democracia norteamericana

Por GASTON MORA

Tanto el partido republicano norteamericano, como su candidato presidencial, para el próximo período, Mr. Hoover, no tiene, en Europa, lo que se llama «buena prensa». Tanto el uno como el otro, son objeto de acres ataques por parte de importantes periódicos europeos. «Monde», la revista hebdomadaria que dirige el eminente escritor Barbusse, y de la que son colaboradores Unamuno, Gorky, Romain-Rolland, Ortega y Gasset, dice «que Hoover es y seguirá siendo el campeón de la gran burguesía». Que bajo su administración ha sobrevenido en los Estados Unidos una crisis más profunda todavía que las de Alemania, Inglaterra o Francia. Que hay allí de diez y medio a doce millones de sin-trabajo; que hay «crugidos de bancos y quiebras innumerables; que hay un déficit presupuestal de cincuenta mil millones de francos; que se contempla la dislocación de todas las ruedas industriales y mercantiles; que hay una sobreproducción tan grande que se destruyen los trigos, los algodones, los frutos ;que se contempla la bancarrota de todas las grandes ciudades, que no pueden pagar a sus empleados; que sus catástrofes bursátiles repercuten en el mundo entero; que el dollar se tambalea y el oro huye». Tal es, exclama, el espectáculo que ofrecen los Estados Unidos. «En vez de la prosperidad durable que se esperaba de Hoover, lo que ha venido es el desorden bajo todas las formas, para los financieros, para los agricultores, para los obreros. No menos duro es el gran hebdomadario para el partido republicano ,al que acusa de **«no interesarse** por la clase obrera; que no se preocupa de los millones de desocupados que vegetan miserablemente, sin que el Tesoro Público los socorra; que el Congreso hace leyes para enriquecer a los ricos, pero no para ayudar a los pobres; que ningún sistema de seguros contra **el paro forzoso** figura en el programa o plataforma del partido republicano». Para el crítico de «Monde», lo que hay, ahora, en los Estados Unidos «es una oligarquía estrecha, cuyos miembros se casan entre sí; que se asocian en los grandes negocios; que disponen de los grandes destinos; que gobiernan los ferrocarriles, las Compañías de navegación, las minas de carbón, de hierro, de zinc, los yacimientos de petróleo, las fábricas de máquinas y de locomotoras y, en último lugar, los Bancos, a donde todo va a parar, y de los que depende toda la actividad del país». «Es esta oligarquía, la que hace las leyes, las que le aseguran el máximum de enriquecimiento. Por el juego de máquinas electorales, superiormente dispuestas, ella envía a los Congresos a las personas que le placen y que le proporcionan garantías».

Existe en la Unión Americana un gigantesco proletariado que se halla prácticamente, desamparado; para el que **no** hay una legislación social protectora, tan abundante y eficaz como existe en casi todos los países civilizados. El **Poder Federal** entiende que ésto **no** le atañe. Que debe limitarse a ejercer las funciones que le asigna la Constitución. Son los Poderes de los Estados Federados los llamados, parece a ocuparse en estas cuestiones de orden interior. Si el Gobierno Federal no se ocupa en los problemas que interesan al proletariado, y si, tampoco, se ocupan en ellos los Poderes de los Estados, la culpa es del mismo proletariado, de los mismos obreros, que **no** quieren hacer política creyendo que así tienen más fuerza o autoridad moral. Pero en esto se encuentran equivocados. La vida social es una lucha constante. En esa lucha los que se imponen son los que vencen en los comicios, porque ellos les proporcionan «los instrumentos de gobierno». Si los trabajadores norteamericanos se organizasen en partido laborista, —como los ingleses— o en partido socialista, —como los franceses, alemanes, belgas y españoles,— podrían triunfar en las elecciones y asumir el gobierno. Mientras su acción **no sea política, no les harán caso** los dos grandes partidos burgueses y capitalistas; el republicano y el demócrata. Es cierto que todo el mundo dice que los Estados Unidos son una «plutocracia». Un país en el que gobiernan, o influyen, decisivamente, en el gobierno, las clases adineradas Hasta se ha llegado a decir, mil veces, que la Alta Finanza mueve, desde bastidores, toda la máquina administrativas. Se ha escrito que los cargos electivos son un monopolio de los ricos. Podrá todo eso ser así. Pero no existe ninguna democracia que supere a la norteamericana. Ella mantiene las libertades públicas y la plenitud de ciudadanía. Ella respeta, como instituciones esenciales, la supremacía de la jurisdicción civil, el juzgado, el Habeas Corpus, la inviolabilidad del hogar. La opinión es soberana en esa democracia. Cuando se ve lo que pasa en Rusia, en Italia y en otras partes, se llega a la conclusión de que todavía no hay ninguna organización democrática superior a la norteamericana. Ninguna que ofrezca mayores y más sólidas garantías a los ciudadanos.

M.E.C.D. 2016