1A SECCION 1

El DIARIO DE LA MARINA es el periódico más antiguo de Cuba. Fué fundado en el año mil ochocientos treinta y dos.

Servicios especiales de España.

DIARIO DE LA MARINA

MIEMBRO de The *Associated Press*. Esta queda autorizada para usar nuestros servicios y noticias de información.

Hilo directo con New York.

1A SECCION 1

AÑO IC.—NUMERO 44 — Acogido a la franquicia postal — LA HABANA, VIERNES, 6 DE MARZO DE 1931.—SANTOS VICTORINO Y MARCIANO — TIEMPO PARA HOY: Bueno. — EJEMPLAR: 5 CENTAVOS

EL TENIENTE CORONEL JIMENEZ DERROCO CON UN CUARTELAZO LA JUNTA PROVISIONAL DEL PERU, Y SE HIZO CARGO DE LA PRESIDENCIA

Sánchez Cerro, de quien es amigo íntimo, lo visitó en el Palacio y luego regresó al Country Club

LIMA, marzo 5 (A. P.)— La Junta de Gobierno peruana, que tomó posesión el domingo después de haber dimitido el presidente provisional, teniente coronel Luis M. Sánchez Cerro, fué a su vez destituída esta noche por el teniente coronel Gustavo Jiménez, amigo y partidario de Sánchez Cerro.

Las tropas de ese oficial, que la semana pasada salieron a bordo de los vapores «Rimac» y «Apurimac», antes de que la Armada forzase a Sánchez Cerro a dejar el poder, se apoderaron de la Casa de Gobierno sin la menor dificultad, pues no les hicieron resistencia.

Los tres miembros de la Junta, quienes hoy mismo habían accedido a las demandas de los rebeldes de Arequipa de participar en el Gobierno Provisional, fueron sorprendidos totalmente por el movimiento; pero no formularon la menor protesta.

El teniente coronel Jiménez ocupó inmediatamente la residencia presidencial, dando instrucciones para el mantenimiento del orden. Las tropas montadas patrullan las principales calles de Lima, pero todo está tranquilo.

Las fuerzas que comanda el teniente coronel Jiménez son un batallón de ametralladoras, los regimientos segundo y quinto de artillería y el quinto de caballería. A primera hora de esta mañana desembarcaron en El Callao de los transportes «Anurimac» y «Rimac», cuando los buques de guerra permitieron a éstos atracar al muelle.

Los miembros de la Junta destituída eran el doctor Ricardo Leoncio Díaz, presidente del Tribunal Supremo; coronel Manuel Ruiz Bravo, jefe del Estado Mayor General del Ejército; y el capitán de navío Alejandro Vinces, del Estado Mayor de la Armada.

Todo indica que el fuerte contingente inició su marcha inmediatamente sobre Lima, por la carretera. Al principio no hubo señales del cuartelazo, pero poco después de haber entrado las cuatro unidades en sus respectivos cuarteles de la capital, baterías y escuadrones comenzaron a ocupar los lugares estratégicos de la ciudad, y a las siete y diez de la noche Jiménez entró en la Casa de Gobierno.

No tardó en llegar a ésta el teniente coronel Sánchez Cerro, para asumir, al parecer, nuevamente la presidencia provisional del Perú. To-

(Continúa en la ULTIMA, col. 2 y 3)

FUE FIRMADA LA PRORROGA DEL FINANCIAMIENTO

En la Secretaría de Hacienda se hizo la escritura por la cual se aplaza el pago 2 años

Anoche, en el despacho del secretario de Hacienda, doctor Mario Ruiz Mesa, se firmó la escritura de prórroga por dos años, entre el gobierno y el Chasse National Bank of the City of New York, para el pago de las obligaciones contraídas por el gobierno en el crédito de veinte millones de pesos efectuado a virtud del último financiamiento y cuyas obligaciones se cumplían en estos días.

Por el Estado firmó la escritura el secretario de Hacienda, doctor Ruiz Mesa, el de Obras Públicas ingeniero señor Lombillo Clark y en representación del citado banco Mr. Rosenthall.

El pago que se verificará con este nuevo plazo de dos años se estipula por trimestres hasta su total liquidación. Actuó de notario el señor Regino Truffin.

EN EL «ORDUÑA» EMBARCARA EL DOCTOR MARTINEZ ORTIZ

En el lujoso trasatlántico «Orduña», de la Compañía del Pacífico, hermano del «Oropesa», donde hizo el viaje el Príncipe de Gales, embarcará el próximo día 12 del corriente, para La Pallice, S. E., el doctor Rafael Martínez Ortiz, exsecretario de Estado y actual ministro de Cuba en Francia.

LA CONDICION FINANCIERA DE CUBA Y MEXICO

Mc Fadden pide a la Cámara de E. U. se abra una investigación que sirva de base para una ley

WASHINGTON, marzo 5, (AP.)— El representante Louis T. McFadden, de Pennsylvania, dijo hoy que volverá a presentar una moción en la próxima legislatura pidiendo que se investiguen las condiciones financieras de Cuba y México, particularmente en lo que afectan a los intereses de los Estados Unidos en sus transacciones fiscales.

McFadden, como presidente de la Comisión Bancaria, presentó el 20 del pasado febrero una resolución pidiendo que se nombrase una comisión de la Cámara para que investigara la situación cubana «a fin de obtener los informes necesarios que sirvan de base para una ley».

Solicitaba entonces Mc Fadden que la comisión investigara si las transacciones cubanas se han hecho de conformidad con los tratados existentes y la Enmienda Platt.

Otra resolución presentada el 24 de febrero pedía una investigación por medio de una comisión compuesta de senadores y representantes para determinar si los intereses financieros de los Estados Unidos han influído en la política del departamento de Estado con relación a México, y para obtener datos acerca de la situación financiera internacional de esa república.

Mc Fadden dijo hoy que la urgencia de otras leyes impidió que se tomara un acuerdo sobre sus resoluciones en la legislatura que acaba de terminar, pero que desde ahora a diciembre espera que ambas resoluciones sean aprobadas.

REYERTA ENTRE MUJERES

El vigilante 452, M. Cepero, arrestó en el café de Animas y Monserrate a Fernando Corrales Junco, coime de billar de dicho café, vecino de Habana 55; a la esposa de éste Julia Pérez Pantoja, de 44 años, vecina de Compostela 18 y a María González Lugo, de Habana y Empedrado, porque se encontraban en riña.

APOYAN EL PARO DE CAMAJUANI

Los torcedores de la Habana se solidarizan con el movimiento

Hemos recibido una visita de la Comisión de Torcedores de la Asociación de Camajuaní, compuesta por el Presidente: Jacinto León. Tesorero: Inocencio Campillo y el Asesor de las Despalilladoras y Rezagadoras: Demetrio del Toro, los que hacen gestiones referentes al conflicto creado en aquella localidad con la firma J. L. Piedra. Los dos Comisionados de la Sociedad de Torcedores de Camajuaní, señores Campillo y León, en el recorrido hecho ayer por los talleres de la Habana, están satisfechos de la fraternal acogida dispensada por sus compañeros al solidarizarse con el movimiento que tienen planteado con la firma «José L. Piedra», habiendo informado en dichos talleres del estado de inmoralidad que se ha tratado de implantar en el seno del taller de José L. Piedra, siendo acogidas las exposiciones que hizo el Pdte. de los Torcedores de Camajuaní, con frenéticas aclamaciones.

Lleva la citada Comisión la plena seguridad de que las gestiones realizadas ante la masa torcedora de la capital, demostrará de una manera palpable que a los trabajadores organizados como son los torcedores de Cuba, es imposible tratar de desmembrarlos con vejaciones directas y otras medidas de persecución como la que se ha tratado de implantar por el capataz de la firma José L. Piedra en Camajuaní.

«Como a la llamada de los torce-

(Continúa en la ULTIMA, col. 4)

CONSPIRACION EN UKRANIA

VARSOVIA, Polonia, marzo 5, (AP.) — La policía secreta del Soviet (OGPU) ha descubierto una conspiración de los nacionalistas ukranianos para establecer una República de Ukrania, independiente del Soviet. Se dice que varios militares y marinos comunistas están complicados en ella.

Ya han sido arrestados en Poltava más de doscientos nacionalistas ukranianos. Ha habido también arrestos en otras ciudades. Los conspiradores, según noticias, tenían agentes hasta en las mismas oficinas de la policía secreta.

Se cree también que la súbita desaparición de Madame Nestaia, secretaria de M. Khubar, presidente de los Comisarios del Pueblo de la República de Ukrania, tiene relación con el complot. Es posible que haya sido secuestrada por los agentes de la OGPU.

PLAZO DE INSCRIPCION

En el día de hoy dictará el secretario de Hacienda una resolución disponiendo una prórroga, en el plazo que vence hoy, para la inscripción de los profesionales que deben contribuir con el impuesto correspondiente, de acuerdo con lo dispuesto en la Ley de 29 de enero último.

Esa nueva prórroga posiblemente alcanzará a todo el mes de marzo en curso.

DOS INDIVIDUOS ACUSADOS DE SER FABRICANTES DE BOMBAS HAN SIDO DETENIDOS ANOCHE

Dice la Policía que son los causantes de la explosión que tuvo lugar en el registro de Benjumeda y Nueva del Pilar y que están en conexión directa con los elementos terroristas

El señor Carrerá, miembro del servicio secreto de la Policía de Palacio, en unión del Teniente Calvo, Jefe de la Sección de Expertos y asistido de los subalternos de éste Castro, Vaquero y Balmaseda, realizaron en las últimas horas de la tarde de ayer la detención de dos individuos que residen en las inmediaciones del río Almendares, en un lugar conocido por «El Charco de los Dos Muros», por tener noticias de que son las personas que se vienen dedicando a hacer explosivos y distribuírlos para colocarlos en diversos lugares de la capital.

Se nombran los detenidos Luis Mutis Mutis, de la Habana, de 45 años y Andrés Niebla Torres, natural de Islas Canarias, de 50 años, vecinos ambos de San Andrés 38, en La Lisa. Dicen los expertos que son los que fabricaron la bomba que hizo explosión el día 19 de enero en un registro del Canal de Alvear, en Benjumeda y Nueva del Pilar, donde ocurrieron varios lesionados, y uedó parte de la ciudad sin agua por espacio de 48 horas.

El teniente Calvo tuvo confidencias de las actividades de Mutis y Niebla, y se puso sobre la pista de los criminales.

COMO FUE LA DETENCION

De acuerdo con los miembros del servicio secreto de Palacio, el experto Castro, haciéndose pasar como comprador de los explosivos, y recomendado por un amigo de ellos, se entrevistó con Mutis y Niebla, que se encontraban en esos momentos en una cueva cercana a sus domicilios; después de estar conversando cerca de diez minutos sobre la adquisición de varias bombas, los acusados temerosos de ser engañados pidieron al experto que les diera la clave para estar seguros de que era la persona enviada por el amigo de ellos para realizar la operación; Castro, que nada sabía sobre tal clave les manifestó que no sospecharan de él, pues si el otro no había concurrido a buscar los explosivos era porque estaba enfermo.

Como el asunto se complicaba y Mutis y Niebla no veían claro el asunto quedaron pensativos y no se resolvían a cerrar la operación. Reflexionaban sobre lo que iban a hacer, cuando hizo acto de presencia una mujer, cuyo nombre se ignora, pero se sabe que es vecina de los dinamiteros, la que les dijo que había caras extrañas por los alrededores y que obraran con cautela. Pocos momentos después los agentes de la autoridad penetraron inesperadamente en el escondrijo, arrestando a Niebla y a Mutis y procediendo a practicar un registro que dió por resultado la ocupación de un cubo con pedazos de hierro fundido, varios rollos de alambre y un cartucho de aserrín, dos tubos de hierro para confeccionar bombas y dos pequeñas latas que, según la Policía, una idén-

(Cont. en la Ultima, Cols. 4 y 5)

EL NUEVO PLAN DE LA LOTERIA NACIONAL OFRECE MAYORES OPORTUNIDADES

Por la Dirección de la Renta de Lotería se ha elaborado un nuevo Plan de Lotería que comenzará a surtir sus efectos a partir del presente sorteo que ha de celebrarse el próximo día 13.

La innovación introducida por el actual Plan consiste en que habrá dos mil cien premios de a treinta pesos cada uno por billete, para premiar a toda fracción que ostente su última cifra igual a la terminal del premio mayor.

EL FISCAL QUE PEDIA SOLO UN AÑO DE PRISION ELEVO LA CONDENA A DOCE AÑOS

Se celebró ayer, ante la Sala Segunda de lo Criminal de la Audiencia, el juicio oral de la causa seguida contra la procesada, Ofelia Ramos Estrada, acusada de haber lesionado gravemente, con un machete, infiriéndole tres tremendas heridas, a Esperanza Martínez, hecho ocurrido hace algunos meses en un solar de la calle de Puerta Cerrada.

Después de practicadas las pruebas, el representante del Ministerio Fiscal, que en sus conclusiones provisionales sólo apreciaba un simple delito de lesiones, solicitando para la procesada la pena de un año y un día de prisión, modificó, interesando para la culpable doce años y un día, calificando el hecho como constitutivo de un delito de homicidio frustrado, con las circunstancias agravantes de morada y uso de arma prohibida.

El defensor, estimando el hecho como constitutivo del delito de lesiones, con las circunstancias atenuantes de arrebato y obcecación, estima que sólo debe serle impuesta a su patrocinada la pena de cuatro meses y un día de arresto mayor.

"LA INDIA TIENE EL DERECHO DE NACIMIENTO COMO TODA NACION, DE SER INDEPENDIENTE, Y NO CEJARE HASTA LOGRAR ESTE PROPOSITO"

Así declaró Mahatma Gandhi al explicar sus negociaciones con el reino de la Gran Bretaña

NUEVA DELHI, India, marzo 5. (AP) Mientras sorbía leche de cabra de una lata que trajo de la prisión de Poona, Mahatma Gandhi concedió hoy una entrevista acerca de los resultados de su pacto con Lord Irwin.

El austero caudillo convino en que el arreglo ha dado mucho a los nacionalistas, pero volvió a decir que la independencia absoluta es la gran aspiración final de la India. Y agregó:

—Ese es el derecho de nacimiento que tiene la India, como toda nación digna de serlo. Si el Congreso Pan Indio ha demostrado que está dispuesto a participar en la segunda Conferencia General, es porque quiere hacer de la Federación una responsabilidad nacional, con las salvaguardias y reservas que impulsen el país por cauces políticos, sociales, económicos y morales.

—Si el Congreso logra que su criterio sea aceptable para la Conferencia, creo que el fruto de su esfuerzo será la independencia total, aunque no ignoro que el camino es accidentado, muy lleno de peligrosos obstáculos. Mas si los congresistas hindús emprenden su nueva labor con valor y confianza, no me inquieta el resultado final.

Gandhi apeló después a la ayuda de los príncipes de los Estados nativos y de los grupos políticos moderados, a los ingleses, a los norteamericanos y en general a todos los hombres que aprecien la libertad, diciendo:

—La aceptación por los príncipes hindús de la idea de la Federación, fué ciertamente una sorpresa para mí, pero si han de participar en una India Federal, me aventuro a sugerir que por propia voluntad avancen hacia la posición que la India Inglesa ha pretendido ocupar en todos estos años.

¿QUE QUIERE LA INDIA?

Una de las personalidades que más significación ideológica tiene en el presente movimiento independizador de la India Inglesa, la doctora Annie Besant, acaba de dar a la publicidad en el periódico New India un mensaje en el que sintetiza las aspiraciones del pueblo indostánico que en la actualidad se esfuerza por conseguir su liberación del Reino Inglés y que, según las últimas noticias del cable, parece irse plasmando en realidad.

La doctora Basant dice así en su mensaje:

La India quiere todo aquello que cualquiera otra nación pueda aspirar para su pueblo. Quiere ser libre en su territorio, como lo son los ingleses en Inglaterra. Quiere ser gobernada por sus propios hijos, libremente elegidos por ella misma. Quiere elegir y derribar ministerios, según le acomode. Quiere tener derecho a llevar armas; a tener su propio ejército, su propia marina, sus voluntarios; a percibir sus propios impuestos, a hacer su presupuesto, a educar a sus hijos, a regar sus tierras, a explotar sus minas, a acuñar su moneda; a ser una nación soberana dentro de sus fronteras, reconociendo al mismo tiempo, el poder supremo de la Corona Imperial, y enviando sus hijos a la Conferencia Imperial. Nada hay en las aspiraciones propias de todo hombre para su propio país, que pueda sustraerse a las prerrogativas de quien haya nacido en la India. ¿Es una exigencia demasiado enorme, decís?

¿Pide menos el inglés, para sí, en Inglaterra? En caso contrario, ¿qué tiene de particular que un indostánico pida lo mismo para la India? ¿Qué diferencia fundamental hay entre ellos, para que el indostánico haya de contentarse con ser un esclavo? No hay que cambiar «el ángulo de visión», sino el ojo, purificado de orgullo y de prejuicios, para que sea claro; y el corazón, limpio de su arrogancia, para que pueda latir sano.

¡Inglaterra y la India, de la mano! Sí, esa es nuestra esperanza, para bien del mundo. Pero, para que así sea, la Justicia debe reemplazar a la desigualdad. La India no podrá vivir en paz, hasta que sea libre.

LA CAUSA POR SEDICION, EN SANTA CLARA

Se ha nombrado un Juez Especial para que conozca de los delitos por conspiración a la rebelión

SANTA CLARA, marzo 5. DIARIO Habana.—La Sala de Gobierno de esta Audiencia designó esta tarde al Dr. Rafael Arango Bustamante, actual Juez Correccional de Cienfuegos, para que conozca como Juez Especial de las causas números 1.057, 188 y 189 de 1930 y 1931, del Juzgado de Santa Clara, instruídas por los delitos de infracción de la Ley de Explosivos, publicación clandestina y conspiración para la rebelión.

Sujetos a los procedimientos y resultas de las referidas causas, se encuentran presos en la Cárcel de Villaclara numerosos individuos y varios detenidos en el Vivac Municipal.—**Armando A. Machado.**

PROCEDIMIENTO RAPIDO PARA JUZGAR A LOS CONSPIRADORES

En la Secretaría de Estado se ha recibido un informe de nuestra representación en Santiago de Chile, participando que el Congreso de aquel país se encuentra estudiando un proyecto de ley relativo a la seguridad interior del Estado, en el cual se establecen procedimientos rápidos para juzgar a los culpables de conspiración para la sublevación, de actos de terrorismo y de atentados contra la vida del Presidente de la República, aumentando las penas señaladas por el Código Penal.

(Véase en la página CUATRO el texto íntegro del Convenio entre Inglaterra y la India).

"HAY QUE HACER A LOS PUEBLOS IDEOLOGICAMENTE CRISTIANOS, TEMPLANDO EL ALMA DEL NIÑO"

«Tengo ocho libros y varias piezas teatrales; pero de todas mis obras, prefiero a mis dos hijas», declara la insigne Mrs. Harding, famosa escritora, guitarrista y, antes que todo, madre

Hotel Saratoga. Un gato negro que nos araña los bajos de los pantalones, mientras aguardamos a Mrs. D. C. F. Harding, perteneciente a la nobleza británica, de paso por la Habana.

Fuimos puntuales, y ella, haciendo honor a la exactitud británica, no se hizo aguardar, ni anunciar, y se adelantó a saludarnos.

Difícil dirigir la charla hacia la obra literaria de nuestra entrevistada. Se esquiva, se excusa... prefiere hablar de cualquier otro tema. Todos en boca de ella son, a la verdad, interesantes... Apena no poder apresar todas sus ideas, todas sus frases agudas y rápidas como saetas. Sin aguardar pregunta alguna comienza por hablar del ruido. —No he podido dormir desde que estoy en la Habana. Todos los latinos son ruidosos: los italianos, los españoles... El camarero del piso en donde está mi habitación tiene aficiones de cantante y por la ma-

(Continúa en la ULTIMA, col. 6)

MRS. HARDING

Facilidades Para el Divorcio

CUANDO hace escasamente dos semanas nos referíamos al Proyecto de Ley aprobado por la Cámara de Representantes y pendiente de discusión en el Senado, relativo a la tramitación de los divorcios de extranjeros, señalábamos el peligro de que más tarde o más temprano surgiría de un sector u otro la instancia de idéntico procedimiento para la disolución del matrimonio contraído por cubanos.

No se ha hecho esperar el momento que en nosotros anticipara el instinto o el conocimiento del medio. Y ya está sobre la mesa del Senado otro proyecto que acomoda los trámites en todos los juicios de divorcio por mutuo disenso a las fórmulas primeramente concebidas para aquellos matrimonios de extranjeros celebrados fuera de Cuba, y se ha aprobado el miércoles por los dos cuerpos legisladores una ley en iguales términos respecto a los que actualmente se hallan en tramitación.

A lo que responda esto último será en todo tiempo dificilísimo de explicar, si la observación o el estudio han de respetar el viñedo de los intereses o las conveniencias personales. La universalidad del concepto determinador, reconocido como fundamento y esencia del derecho positivo, desaparece ante las características de temporalidad o excepción. Y si, como dijo el Rey Sabio, «ley tanto quiere decir como leyenda en que yace enseñamiento» vano resultará el empeño de descubrirlo en el Proyecto, tan fácil y rápidamente votado por el Congreso.

En cuanto a lo que se ha propuesto en términos de generalidad y permanencia, el DIARIO DE LA MARINA, velando por el orden social, como corresponde a su historia y su programa, tiene que mostrar su inconformidad con el Proyecto aprobado por la Cámara y exponer públicamente las razones que amparan su firme criterio de que es improcedente la aceptación por el Senado y, si llegara el caso, debiera impedirlo el veto del Presidente de la República.

Ni aun los más acérrimos partidarios del divorcio, defienden la disolución del vínculo conyugal, sino como mal menor, o como medio terapéutico para aliviar irremediables dolencias. Es el derrumbe de los edificios averiados, con la esperanza de construir otros más sólidos sobre el mismo terreno. Dentro de este criterio, que es el único susceptible de merecer alguna reflexión, se entroniza la fórmula de mutuo disenso, que, o entraña la ocultación de una causa más grave o significa la acumulación exasperante de incidentes cotidianos sobre dos vidas. Para llegar a la tranquilidad, se busca entonces la desvinculación. Cuando el legislador traza el camino, debe, por lo menos, procurar el pleno convencimiento de que existen dos voluntades decididas y es de todo punto imposible la reconciliación. Lo contrario es actuar a espaldas de un deber imperioso para los poderes y las organizaciones sociales, que es el de mantener el matrimonio. Y acortando los plazos de las comparecencias, lo que se hace es facilitar la destrucción de los hogares.

Lo mismo ocurre en cuanto a la exigencia hasta ahora precisamente mantenidas de las comparecencias personales. No representan éstas, según muchas veces ha declarado el Tribunal Supremo, un trámite únicamente procesal en los juicios de divorcio. Son algo sustancial los pleitos de esa índole. Hay que buscar la exteriorización de la firmeza de la voluntad de separarse, que no se puede obtener al través de mandatarios. Es preciso procurar la reconciliación, que sería ridículo intentar por medio de terceros. Imaginaríamos como una escena grotesca de **vaudeville**, a un Juez exhortando a dos procuradores a la avenencia de los cónyuges por ellos representados.

La ley puede admitir la disolución del matrimonio, cuando ni el marido ni la mujer quieren permanecer casados. Pero la ley tiene el deber de evitar que la determinación sea irreflexiva, ya que, por desgracia, es dable que en esos términos se produzca. Para ello no hay medio más eficaz que el tiempo. La perseverancia en el propósito es la mejor, tal vez cabría decir la única, garantía de su firmeza.

El Congreso haría bien en meditar que un poder para pleitos y un plazo de noventa días se presentarán siempre ante propios y ante extraños, como elementos de levedad antagónica con el carácter de la institución del matrimonio, que ha sido en el tiempo y seguirá siendo con la civilización, la piedra angular de las sociedades humanas.

ESTALLARON TRES PETARDOS EN STGO. DE CUBA, ANOCHE

SANTIAGO DE CUBA, marzo 5.—DIARIO.—Habana.

Casi al mismo tiempo acaban de hacer explosión esta noche tres petardos de pequeña potencia, en distintos lugares de lo más céntrico de la ciudad. Alguna alarma causaron estas explosiones, que ocurrieron en las paralelas del tranvía, en Corona y Aguilera, Estrada Palma y Santa Lucía y otra en la plaza de Dolores.

La policía actuó inmediatamente, llevando a efecto la detención del comerciante polaco nombrado Bigelman, quien fué puesto en libertad momentos después que el orden se restableció.

MATIAS VEGA.

EL SECUESTRO DE UN ANCIANO

Sigue en el misterio el caso. La denuncia de un Supervisor

CAMAGUEY, marzo 5, DIARIO, Habana. — La desaparición del anciano José Acuña del Risco, de esta ciudad, y de la cual dimos cuenta ayer al DIARIO DE LA MARINA, continúa envuelta en el mayor misterio y es tema de muchos comentarios por parte de los habitantes de Camagüey.

Los distintos cuerpos de policía siguen realizando activas investigaciones y búsquedas, a fin de encontrar el paradero del conocido anciano, que se cree víctima de un secuestro.

Asegúrase que se ha encontrado una pista, la que se espera arroje alguna luz en el asunto.

DENUNCIA DEL SUPERVISOR

El supervisor militar de Camagüey, capitán Samaniego, ha formulado ante el Fiscal de la Audiencia de esta provincia, una denuncia contra el juez correccional de esta ciudad, con motivo de la multa que éste le impuso a un cabo del Ejército Nacional, en la causa por lesiones al estudiante Eugenio Porro Varela, según se ha publicado.

CONSERVADOR SUICIDA

En el cementerio, junto al Necrocomio, se privó de la vida un conocido miembro del partido Conservador, nombrado Juan Castellanos Arce, estimado vecino de Camagüey y meritísimo ciudadano, ignorándose las causas que lo obligaron a tomar tan extrema resolución.

Luaces, Corresponsal.

¡Dos GRANDES Periódicos POR UN solo Precio!

SUSCRIBASE AL

DIARIO DE LA MARINA

Y RECIBIRA Absolutamente GRATIS

INFORMACION

INFORMACION contiene los últimos acontecimientos ocurridosdurante eldía, las últimas noticias deportivas, mercantiles y políticas, tanto nacionales como extranjeras.

Para ordenar su suscripción llame al

TELF. A-2425

UN MUERTO Y UN HERIDO EN UNA COLISION

Un camión chocó con un arria, y el chofer y arriero fueron los únicos que salieron ilesos

PALMA SORIANO, Marzo 5. — DIARIO, Habana. — En la Carretera Central, en el tramo conocido por Guaninao,, cerca de esta población, ocurrió un fuerte choque entre un camión que manejaba Jesús López y un arria que guiaba Rafael García. El choque fué violentísimo, resultando muerto un individuo que acompañaba a García y que no ha podido ser identificado todavía. La víctima es un hombre de la raza blanca, constitución fuerte y como de 35 años de edad.

También resultó herido de carácter grave Daniel López Díaz, blanco, de 26 años, quien inmediatamente fué trasladado al Hospital de Santiago de Cuba.

El chofer López, (Jesús) y el arriero García, están detenidos a la disposición del Juzgado de Instrucción. Ninguno de los dos está herido.

El Juzgado, compuesto por el doctor Pubchara y el Secretario Sigs, actuó oportunamente. — B. RUIZ ARIAS, Corresponsal.

ACUSAN A LOS FERROCARRILES

Los ganaderos se quejan de la excesiva demora de los trenes

Una grave denuncia ha sido formulada al Supervisor de la Inspección de Carnes, Capitán Santa María, por el presidente de la Compañía Ganadera de La Habana, señor Domingo Loynaz, contra la Empresa del Ferrocarril de Cuba, la cual no obstante el contrato que tiene firmado con los hacendados de Camagüey y Oriente para el transporte del ganado a esta capital, demora más de veinticuatro horas los trenes que lo conducen, y a veces hasta sesenta horas con grave perjuicio para las reses por los continuos movimientos de parada y arranque de los convoyes, recibiendo lesiones los animales que muchas veces ocasionan su muerte.

Los ganaderos en la denuncia hecha al capitán Santa María dicen que se ha dado el caso de que un tren de ganado desde Bayamo a los talleres de Camagüey se ha demorado veinticuatro horas, habiendo hecho diez paradas en estaciones y dos en centrales, sin causa que lo justificara, y que cuando el ganado llegó a esta capital fué necesario colocarlo a descansar y alimentarlo durante varios días por ser imposible sacrificarlo.

El capitán Santa María ha trasladado la anterior denuncia al Presidente de la Comisión de Ferrocarriles.

LAS SIMPATIAS DE LA MUSICA POPULAR CUBANA AUMENTAN EN LOS E. UNIDOS RAPIDAMENTE

El criollísimo «Son» tiende a imponerse entre los bailadores norteamericanos. «Siboney», «El Manisero» y «Ojos Verdes», se oyen por doquier. Nuestras canciones típicas traducidas

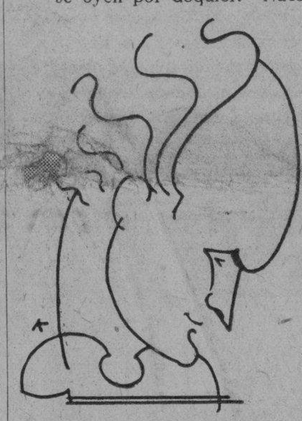

Diego Bonilla (por Karreño).

Diego Bonilla, violinista notable y conocido, regresa de una nueva aventura: un viaje más. Quiere decir otros conciertos.

Seis meses de permanencia en Estados Unidos. Tournée por el interior con broche de oro en el Carnegie Hall, sala máxima—en tamaño y prestigios—de Nueva York. Como otras veces, como siempre, Bonilla obtuvo aplausos del público y de la crítica...

Pero no es de esto, aún siendo importante, de lo que Bonilla nos quiere hablar, sino de la actualidad económica mundial que presenta proporcionalmente iguales fenómenos en Estados Unidos que en el resto del mundo. Nos dice Bonilla:

—No solo el fonógrafo, el radio y la película sonora han causado la crisis pavorosa del músico ejecutante, sino también la falta de dinero del público. En todos los espectáculos se ve una disminución enorme de concurrencia a pesar de haberse rebajado notablemente los precios. Grandes compañías de películas han quebrado, se han refundido, o reducido.

—Sí; los principales cinematógrafos conservan sus magníficas orquestas que ofrecen conciertos en los entreactos y prólogos. Los domingos en la mañana ofrecen conciertos a beneficio de los músicos sin empleo, que cada día aumentan.

—Ya hay más de 20.000. ¡Veinte mil! de todos los instrumentos y todas categorías. Solamente la media docena de concertistas a quienes esta crisis ha cogido con una reputación mundial consolidada, escapan de la miseria general. El negocio de discos —venta e impresión—ha decaído grandemente.

—Durante el período de la película sincronizada, numerosos ejecutantes y compositores hallaron empleo, sin que compensase el número de los cesantes por causa de esas mismas películas. Hoy día, debido a que el micrófono recoge hasta el más pequeño ruido, la expresión sentimental o dramática de los actores no puede reforzarse con una orquesta oculta, como sucedía con las películas silentes. Ahora tienen que llorar sin música... y esos ejecutantes han ido a engrosar las patéticas filas de los sin trabajo.

—El Gobierno toma cada día medidas más severas para proteger a los súbditos de la Unión. El extranjero se ve mal mirado y peor tratado. Cada día encuentra menos puertas entreabiertas—abierta, ninguna!

Para cualquier empleo público, hay que ser nativo y para los privados, al extranjero le obligan a tener por lo menos los primeros papeles de ciudadano estadounidense.

—Estas medidas abarcan a los músicos también. Hasta para tocar ene las orquestas clandestinas de los lugares **non-sanctos**—donde se expenden licores,—hace falta llenar el mismo requisito de poseer los primeros papeles, y además pertenecer a la Unión Musical. El músico que carezca de esos papeles solo puede tocar en algunas orquestas con el pretexto del tipicismo, como música española, o mexicana o rusa,... o tocar al aire libre, poniendo el sombrero para recibir **pennies**...

—Efectivamente, la música popular cubana ha tomado gran incremento en los últimos tiempos, oyéndose a cualquier hora del día o de la noche, por radio, que orquestas de cabaret o de cine ejecutan «El Manisero», «Siboney» o «Aquellos ojos verdes».

—Un grupo de norteamericanos dueños de academias de baile y de cabarets están planeando imponer el cubanísimo **son**. Con tal motivo se han celebrado concursos de parejas y de orquestas, lo cual ha sido muy comentado por toda la prensa de allá.

—De los artistas españoles que han visitado últimamente Estados Unidos, «La Argentina» ha sido el éxito mayor. Iturbi obtuvo gran éxito como pianista... pero en su interpretación de la música española fué donde menos le aplaudieron.

llempesao hr r dlunu

—Mi último concierto fué a bordo del «Oriente», la víspera de llegar a la Habana. Lo organizó el simpático y diligente Enrique Moreno, mi excelente amigo.

—Otuve muchos aplausos, muchas felicitaciones y poco dinero, porque las puertas y ventanas estaban abiertas de par en par.

—Al desembarcar hallé varias sorpresas: no hay tal revolución, el edificio Bacardí, el hotel Nacional y el Distrito Central...

EL ATENTADO AL PRESIDENTE

El Dr. Guas hace declaraciones sobre su visita al Ejecutivo

Mientras los detenidos Díaz, Marín y Comandante Espinosa niegan los cargos, el soldado Camilo Valdés reitera sus acusaciones.

El doctor Rafael Guas Inclán, Presidente de la Cámara de Representantes, quien figurara como miembro de la comisión que llevó al Presidente de la República un encargo de la Cámara, a virtud de ruego del Representante Espinosa, hermano de uno de los acusados, ha hecho declaraciones en el sentido de que sólo el General Machado les manifestó que en estos días el sumario se llevará por los cauces normales, nombrando los acusados letrados que se encarguen de su defensa. Lo que hace el Presidente—ha dicho el doctor Guas—es esperar el resultado de las investigaciones que realiza el Juez Militar, teniente coronel Erasmo Delgado.

Estima el Presidente de la Cámara que, como resultado del sumario, llegará a conocerse la verdad del atentado de Palacio.

DOS EXPLOSIONES DE PETARDOS, ANOCHE

Anoche hicieron explosión dos petardos que fueron colocados en distintos lugares de la capital, pero dentro de la zona de la 10a. Estación de Policía.

El primero fué colocado en la calle L entre las de 17 y 19, y el segundo, en un tragante de las aguas pluviales del edificio que ocupa el Laboratorio Wood, en Carlos III y Montoro.

Se ignora si el primero ocasionó daño alguno, pues fué colocado en las paralelas de los tranvías y el otro solamente destruyó parte del tragante.

La policía no ha podido saber quién o quiénes sean los autores del atentado dinamitero.

M.E.C.D. 2016

CASOS y COSAS

EPIGRAMA

"Ese o ése", repetía
un testigo cierto día
señalando a dos malvados
que se hallaban acusados
de no sé qué fechoría.

Y el Juez que al hombre escuchaba
de este modo contestaba:
"Pues bien, cualquiera que fuese
de los dos, el **ése o ése**
de convencerme no acaba.

"Señáleme cuál ha sido
el que el hecho ha cometido,
si acaso lo sabe **usté**,
y castigarlo sabré,
de hacerlo bien, convencido".

Pero el testigo agregó:
"Ese o ése, digo, oh,
y sé lo que estoy diciendo.
¿No ve **usté** que me estoy viendo
en grave peligro yo?"

Sergio ACEBAL

Defiéndase contra la GRIPE—Fortifique su organismo con la EMULSION DE SCOTT de Aceite de Hígado de Bacalao con Hipofosfitos

AGRADABLE DE TOMAR FACIL DE DIGERIR

LAS YERBAS MOLIDAS

al natural de la Hepalina y agua encima, son el remedio más fácil y sencillo que hay para el tubo digestivo ESTREÑIDO.

Quita el ESTREÑIMIENTO

desaloja y limpia el aparato digestivo sin irritarlo ni estropearlo. Si el alimento no le asienta y le estriñe, tómese después de comer estas yerbas de la Hepalina, y su digestión andará con toda regularidad. Devuelve al aparato digestivo su actividad sana, natural y permanente.

6 de pudo

DOLOR DE ESPALDA CRONICO

¿ESTA VD. ABATIDO, SIEMPRE CANSADO SIN EL VIGOR Y VITALIDAD?

¡Tome Vd. esta seria advertencia y consejo!

Dolores agudísimos en la cintura, una viva tortura para enderezarse despues de haberse inclinado, las articulaciones hinchadas, nudillos torcidos, desórdenes urinarios, mal sabor en la boca y noches desveladas, todos estos son síntomas de que el exceso del ácido úrico en su cuerpo está causando una condición que se llama el reumatismo. Los cristales puntiagudos del ácido úrico agarran los nervios. Esto es porqué Vd. sufre dolor continuo. Tome esta advertencia bien seria. Los riñones han fallado de hacer su deber, no obrando bien como los filtros y purificadores de la sangre—es menester hacer algo rapidamente. La evidencia de miles de los que han sufrido le informará que Vd. puede terminar sus días de dolor y noches desveladas por empezar un curso corto de las Píldoras De Witt, de venta en todas las farmacias por todo el mundo. Se venden con la garantía definida de demostrar resultados dentro de veinticuatro horas; en caso contrario se devolverá el costo. ¿Entonces por que quedar todavia tullido cuando hay un remedio garantido, recomendado por los médicos y probado por el público durante casi medio siglo, el cual es poco costoso? Ciertamente vale la pena invertir esta pequeña cantidad por su buena salud.

No hay necesidad de quedar con terribles dolores preguntándose si terminará la dolencia que tortura el cuerpo y atormenta el cerebro. No hay razon de malgastar el dinero en preparaciones desconocidas, drogas que excitan el corazon o purgantes que no pueden ayudar los riñones a una acción saludable. Recurra a su farmacéutico y y pregúntele tocante a las Píldoras De Witt. El sabe todos los ingredientes y puede decirle que se han compuesto para librar el cuerpo de los penosos venenos y restaurar el vigor y la vitalidad. Compre hoy una caja de las Píldoras De Witt. Definidamente rechace cualquier substituto porque le aseguramos sin vacilación ninguna que no existe remedio igual para las enfermedades de los riñones y la vejiga.

TODO PACIENTE DEBERIA LEER LA CARTE QUE SIGUEN.

Sr. Eliceo Llera, Marti 35, Camajuani, Sta. Clara, Cuba, declara:—"Hace dos años que me encontré tan atormentado de dolor en la espalda y las articulaciones que me ví forzado a abandonar mi trabajo de pintor. Mi vida se hizo un verdadero suplicio, no sabiendo como soportar el dolor horrible. Un amigo mío me aconsejó a tomar un curso de las Píldoras DeWitt y estoy muy satisfecho de haber seguido el consejo; porque al tomar unas dosis reconocí que era la medicina que por tanto tiempo he buscado. Dos frascos me dieron alivio completo. No ha sido repetición ninguna de mi enfermedad y siento más sano y fuerte que nunca."

MUESTRA GRATIS

Deseamos probarle, a nuestras expensas, con qué rapidez este remedio le prestará ayuda. Le costará tan sólo la estampilla de franqueo. No tiene más que enviar su nombre y dirección a E. C. De Witt & Co. Ltd., Croydon, Londres, Inglaterra, y le enviaremos inmediatamente un suministro gratis de ensayo.

TERMINE SUS DOLORES—TOMANDO LAS PILDORAS DeWITT PARA LOS RIÑONES Y LA VEJIGA

PARA REUMATISMO DOLOR DE ESPALDA LUMBAGO CIATICA

PARA TODAS LAS AFECCIONES DE LOS RIÑONES Y LA VEJIGA

ULTIMOS ACUERDOS TOMADOS POR EL AYUNTAMIENTO DE MATANZAS

El Alcalde podrá conceder permisos para las líneas de ómnibus. En libertad un presunto asesino. Un absuelto

Matanzas, Marzo 5. DIARIO, Habana.—Bajo la presidencia del doctor José Cabarrocas y actuando de secretario el señor Plácido Rodríguez Garrido, se reunió anoche en sesión ordinaria el Ayuntamiento de esta ciudad.

Al pase de lista respondieron los concejales señores Avalos, Amézaga, Betancourt, Cánovas, Carballo, Díaz Bango, Liés, Santamarina y Hernández.

Fué leida y aprobada el acta de la sesión anterior.

Seguidamente se dió cuenta con una moción del concejal señor Manuel Cánovas, solicitando becas en la Academia Mercantil Mercurio para las señoritas Caridad González y Gervasia Jiménez.

La Cámara acordó acceder a lo solicitado.

Se dió cuenta con un reglamento para la Academia Mercantil Mercurio, redactado por una comisión de Concejales integrada por los señores Cánovas, Díaz Bango y Moreno.

Fué aprobado por unanimidad.

Se dió cuenta con dos informes del presidente de la Comisión de Fomento, señor Benitó Carballo, relacionados con autorizaciones para líneas de guaguas. En dichos informes se recomienda se conceda al señor Alcalde autorización para que acceda o no a los permisos solicitados, de acuerdo con la doctrina establecida por la Secretaría de Gobernación. Fué aprobado.

Finalmente se aprobó un escrito de la señora Julia Martínez, solicitando que se le pague a sus hijos reconocidos, las dos mensualidades que le corresponden al fallecido padre de dichos menores, señor Lorenzo Jiménez, que fué vigilante de la policía Municipal.

Y con motivo de haberse retirado de la sala de actos, algunos señores concejales, con lo que resultó roto el quorum, se acordó dar por terminada la sesión.

EN LIBERTAD UN PRESUNTO ASESINO

La Sala de Justicia de esta Audiencia acaba de ordenar la libertad del señor Julián Castellanos, que se encontraba procesado en la causa 979 de 1930, del Juzgado de Instrucción de Cárdenas, por un supuesto delito de asesinato, obteniendo con ello un ruidoso triunfo su abogado defensor, doctor Horacio Reyes Lovio, valiéndole merecidas felicitaciones.

ABSUELTO UN SARGENTO DE LA POLICIA

También el propio letrado ha logrado obtener la absolución del señor Raúl Contreras, sargento de la Policía de Cárdenas, que se encontraba procesado por el delito de prevaricación, pronunciando brillante informe.

Alberto Lovio, Corresponsal.

Las Certificaciones de los Secretarios de las Asociaciones o de Corporaciones

Según un informe del Letrado Consultor de la Cámara de Comercio Cubana, dichas certificaciones no están sujetas al impuesto del timbre

Evacuando una consulta, el Letrado Consultor de la Cámara de Comercio Cubana dirigió al Presidente de dicha Corporación el siguiente informe:

«Tengo el honor de referirme a la consulta que se formula a este Departamento por encargo de usted, sobre si las certificaciones que expida la Sociedad N. N., están sujetas al impuesto del Timbre de que habla el artículo I de la letra K del capítulo cuarto de la Ley de Emergencia Económica; participándole que, a juicio de esta Consultoría, las certificaciones que expida dicha Corporación no están sujetas al Timbre señalado en dicho precepto, toda vez que el mismo se refiere a las oficinas del Estado, la Provincia o el Municipio o a las oficinas de cualquier secta o religión o las que expidan los secretarios de sociedades o compañías particulares. En ninguno de los casos referidos se halla la Sociedad N. N., la cual es una asociación regida por el decreto-ley de 13 de junio de 1888, pues si bien en el lenguaje vulgar se suelen llamar sociedades a las asociaciones, es lo cierto que en el lenguaje técnico, que es de suponerse el utilizado por las leyes, cada una de ellas tiene una significación distinta; no pudiendo titularse «sociedades o compañías», que son las constituídas en armonía con los preceptos de los Códigos Civil y de Comercio, a las asociaciones que se constituyen en ejercicio del derecho que concede el artículo 28 de la Constitución de la República, o sean aquellas en que los habitantes de la República se asocian para fines lícitos de la vida y sin ánimo de lucro.

Mario Díaz Cruz».

Estado del Tiempo

NOTA DEL MEDIODIA DEL JUEVES

Una débil area de alto barómetro se encuentra desde las Bahamas hasta Tennessee y hacia el Noroeste hasta Canadá y parte Noroeste de los Estados Unidos. En Oklahoma y Nuevo Méjico existen dos centros de perturbación extendidas las bajas presiones por la región Suroeste de los Estados Unidos, parte Norte de Méjico y extremo occidental del Golfo. El temporal del Atlántico está sobre Nueva Escocia.

Pronóstico para el viernes: Buen tiempo. Subida de las temperaturas. Vientos principalmente del Nordeste al Sudeste flojos a frescos.

Observatorio Nacional.

CONFERENCIA DEL DOCTOR LUIS A. BARALT PARA LOS AMIGOS DE LA CULTURA

En la tarde de hoy, viernes, a las cinco y media, celebrará su sesión semanal el Círculo de Amigos de la Cultura Francesa, y en ella pronunciará una conferencia en francés el notable profesor doctor Luis A. Baralt, antiguo diplomático, residente en París, y que se halla de temporada en la Habana. El tema de su conferencia será: «La Filosofía aplicada a la vida práctica».

En la Sala del Círculo, San Lázaro 311, altos, esquina a Hospital.

HEMORROIDES SIEMPRE ALIVIADAS Y LA MAYOR PARTE DE LAS VECES CURADAS CON LA POMADA MIDY

Representantes para Cuba: Apartado 137, — Habana.

MENTHOLATUM

¿Por Qué Sufrir?

Si está Ud. sufriendo de catarro y se encuentra sola y aislada es por su propia culpa, pues hoy todo esto puede evitarse si desde los primeros síntomas se aplica Mentholatum en las fosas nasales, garganta y pecho, e inhala los vapores que se desprenden poniéndolo en una tasa con agua hirviendo.

No tiene rival para golpes, contusiones, quemaduras, cortadas etc. Exija siempre el legítimo en sus envases originales, tubos, tarros y latas.

A base de: Mentol, Alcanfor, Eucalipto, Acido Bórico, Aceite de Pino, Aceite de Gaulteria, Cera Parafina Petrolato Alba.—M. R.

MATANCERAS

Por Manolo Jarquín

EN LOS PAULES

Gran fiesta.

Se organiza para el día diecinueve festividad de San José, el glorioso Patriarca.

Un hermoso coro dirigido por el maestro Ojanguren, cantará la misa, y la salve que será el diecioche será amenizada también a toda orquesta.

Publicaré el programa la semana entrante.

DON ANTONIO FEBLES

Trasladado.

Pasa de la Aduana a la Administración de Hacienda, el estimado caballero que es uno de los empleados más probos, más inteligentes y experimentados de la administración pública en Matanzas.

Trabaja hoy a las órdenes del señor Méndez Guedes, el actual jefe de la Zona Fiscal.

De fecha reciente ese traslado.

Que me place ser el primero en hacer público, felicitando al señor Febles.

EN VELASCO

El almuerzo de ayer.

Sentábanse a la mesa, en las cabeceras, los presidentes del Rotary pinareño José R. Tejidor y el de Matanzas Juan F. Quirós.

Larga esa tablet en que alternaban con miembros del club vueltabajero, los de esta Yucayo que tan gentilmente los recibía como huespedes.

Fraternizando en camaradería deliciosa, transcurrió el acto, en el que se pronunciaron brindis elocuentísimos.

Falté a dicho almuerzo viéndome obligado a declinar la invitación que se me hizo porque con anterioridad había contraido compromiso para otra mesa.

En íntimo ágape.

UNA RECAIDA

De la grippe.

La ha sufrido la señora de Pagés. María Juaristi, que después de haber sido dada de alta por el doctor Guillermo Caballero, ha vuelto a coger cama víctima de la molestísima dolencia, hoy verdadera epidemia en Matanzas.

También su hijo José Ramón, sufre, aunque muy ligera, de la misma dolencia.

Hago votos por la mejoría de ambos simpáticos enfermos.

UN BABY

El primogénito.

Alegra desde ayer el hogar de los jóvenes esposos Martín J. del Junco y María Isabel Alayón, un gracioso chiquillo, que complementa la felicidad de su unión.

Motivo de alborozo grande para los esposos Junco-Alayón es la llegada al mundo del heredero, en el que cifran todas sus esperanzas, todos sus anhelos.

Sea para ellos mi enhorabuena.

AGENTES PARA ANUNCIOS EN EUROPA

E. BOURDET Y Cie.

antes

DAVIGNON, BOURDET & Cie.

9, Rue Fronchet, PARIS

19, 21, 23, Ludgate Hill, Londres.

EN EL TENNIS

La Orquesta de los Palau.

Contratado ha sido este excelente conjunto musical, para el baile de fantasía que tendrá efecto mañana sábado en el simpático Club de la Playa.

Tocan en Matanzas por primera vez los Palau.

Dando a esa soirée un atractivo y un aliciente, que a su solo anuncio, despertó entre nuestra juventud entusiasmo inmenso.

Vienen en un ómnibus los músicos del Jazz.

Y alternarán en el programa con un son que ha sido ya contratado por la Directiva del Tennis.

De fantasía el baile, asistirán varias comparsas. Una de éstas llevando los bellos trajes lucidos en Sauto en el Coro de Yoya Herques.

Tengo encargo de decir que las invitaciones repartidas la pasada semana para esta fiesta, serán válidas el sábado, rogando la presidenta señora de Amézaga, a aquellos jóvenes que se les hubiera extraviado que la soliciten de la Dirección.

Será requisito indispensable su presentación en la puerta.

BODA PROXIMA

De una gentil pareja.

Fijado ha sido el enlace de una bellísima señorita, hija de gran familia yumurina y un apuesto joven perteneciente a nuestro alto comercio, para fecha breve.

Daré las iniciales de sus apellidos.

Que son C. la de ella y Z la de él.

Va al altar la encantadora fiancée, sin que resplandeciera su belleza en nuestros salones, pues apenas apuntada la aurora de su juventud, comprometióse con el joven que la hará su esposa, retrayéndose en sus relaciones, de toda fiesta, de toda diversión.

Una flor de invernadero.

Que ha cultivado para perfume de su hogar y reina de su corazón, el enamorado galán que a sus gracias se rindiera.

Emparentada ella con ilustres familias que hoy residen en la capital, su apellido es de los más antiguos del libro de oro de nuestra sociedad.

Al despejar muy pronto esta incógnita, diré oficialmente el día de los esponsales de la interesantísima parejita.

UN TRASLADO

En la Playa.

Dejan la casa de Silvio Silveira en la Avenida de General Betancourt, para instalarse en la que es propiedad de la señora viuda de Estorino, en aquella misma barriada el Ingeniero Jefe de Obras Públicas Oscar Pardiñas y su esposa Pilar Pardiñas.

Se mudan mañana.

Ofreciéndose a sus amistades en el nuevo home donde pasarán todo el verano.

PATRIA PINA

Nos visitó ayer.

En compañía de sus hermanos los esposos Cárdenas, vino a esta ciudad la presidenta del Tennis Club de señoritas de la Habana, con objeto de dar el pésame a la familia de Heydrich.

Almorzaron en la residencia del Presidente del Ayuntamiento, los esposos Campanería Porro Varona, regresando esa misma tarde en su máquina a la capital donde actualmente reside la familia Pina.

ENFERMA

Esther Pura García.

Leo con pena que guarda cama víctima de altas fiebres de origen grippal la encantadora jeune fille, que es hija de los esposos García Polanco.

Su estado inspiró serios temores, reuniéndose en junta con su médico de cabecera otros prestigiosos galenos de la localidad.

Se ha iniciado ya en su estado una mejoría.

Que deseamos se complete con un total restablecimiento.

ON DIT...

Nueva de amores.

Llega hasta el cronista el rumor de que serán formalizadas las relaciones amorosas de una simpática pareja, el próximo día diecinueve del corriente.

Es la fiancee una bella señorita, que preside una Institución Religiosa de la Catedral, y el galán un joven perteneciente al comercio, y cuyo nombre es sobrado conocido en nuestros círculos musicales.

Poseedor de una gran voz.

Y de hondo sentimiento artístico.

No diré más por hoy.

LA VIUDA DE LANUZA

Carmelina Alamilla.

Profundo sentimiento ha causado en esta sociedad el fallecimiento de la noble dama que fué la amante compañera de aquel gran criminalista que se llamó el doctor Jose Antonio González Lanuza.

Mujer de altas virtudes Carmelina Alamilla, la conoció el cronista en los días felices de su matrimonio, cuando a Matanzas vinieran en plena aurora de su dicha. Nos visitó después en distintas ocasiones, siendo siempre nuestros huéspedes cuando presidía mi padre la Audiencia de Matanzas.

Llorando a la desdichada Carmelina quedan con sus hijos, la amante madre, la pobre Mamamia, Doña Emilia Requejo viuda de Alamilla, para la que no hay consuelo en estos instantes.

Lleven a esos desolados deudos de Carmelina Alamilla viuda de Lanuza mi pésame más sentido.

EXAMENES

En la Academia Ojanguren.

Bajo la presidencia del maestro Pastor, acaban de celebrarse los exámenes de piano en la afamada Academia que dirige el gran maestro Justo Ojanguren, autoridad musical, la más reconocida de esta población.

Entre los agraciados en esas difíciles pruebas, figuran Rosalía Bilbao y Byrne, nieta del poeta nacional, en primer grado, Irma M. Díaz en cuarto y Matilde Valcárcel en segundo.

Lola María Drake obtuvo también la nota de sobresaliente en su segundo año y en armonía la misma nota.

Mi enhorabuena a todas.

EL DR. DUEÑAS

En nota de viajeros.

Se encuentra en Matanzas pasando unos días en la residencia de sus padres, el joven profesional Enrique Dueñas e Irigoyen que se halla establecido en la capital.

También traigo a este capítulo el nombre de Nena Zabala, la bella viudita de Parra que después de un mes entre nosotros ha vuelto al lado de su amante padre, Don Lorenzo Zabala.

Un nombre más en esta nota: el del señor Begierustain, el hermano de José María que traslada su residencia a la Habana donde establece su home.

Quitó su casa de Matanzas.

Despidiéndose definitivamente de sus amistades.

NUEVA SUSPENSION

De una boda.

Por continuar enfermos sus padres, no será ya hoy el enlace de la señorita Virginia López, con el señor Alfredo Fernández Martínez.

Por dos ocasiones seguidas se han visto obligados a posponer su enlace, a causa de esa epidemia reinante de la grippe, que turna en aquella casa a todos los miembros de la familia.

Hay ahora cuatro en cama.

Para este mismo mes de marzo queda aplazada esa boda, cuyas invitaciones están ya repartidas desde hace días.

EL DR. CASAS ALBALADEJO

Nuevo notario.

Quedará instalado en los Arabos, donde tiene su notaría, que abre al público la entrante semana, el joven abogado Alberto Casas Albaladejo, amigo muy querido del cronista.

Pasó por Matanzas ayer en compañía de su hermana Cuca, señorita que brilló en los salones yumurinos, cuando se hallaba aquí destacado su padre el Comandante Casas, entre la pléyade que formaban las Carballo, las Velunza, Rossy Solomón y María Galviz y Ajuria, por aquella época, huésped frecuente de esta ciudad.

El doctor Casas, cercano por su vecindad ahora a esta población, lo contaremos en lo futuro entre nuestra juventud.

Nos visitará a menudo para asistir a todas nuestras fiestas.

LA ULTIMA NOTA

Para decir que abrirá sus puertas el domingo el Casino Español, que ofrece el segundo baile de su temporada carnavalesca.

Segundo y último.

Porque con él se da término al corto reinado que ha tenido «Momo» este año en los salones.

Como el anterior será un éxito ese baile.

Como todos cuantos allí se celebran.

EL NUEVO PARTIDO INGLES DE SIR OSWALD MOSLEY ES PRESENTADO AL PUBLICO

LONDRES, marzo 5. (A. P.) —Sir Oswald Mosley está enfermo en cama, pero su Nuevo Partido(ese es su nombre), constituído por los descontentos de las filas laboristas, fué presentado esta noche al pueblo por su esposa, Lady Cynthia, quien pronunció el discurso principal en el mitin con que fué inaugurada la nueva organización, en el Old Memorial Hall.

El inmenso local estaba atestado de público y en la calle una masa compacta reforzaba a los que tuvieron la suerte de ganar acceso.

EL SENADO FRANCES

PARIS, marzo 5. (A. P.)—Después de un elocuente discurso por Arístides Briand, el Senado de Francia aprobó hoy por unanimidad la ley de arbitraje general de la Liga de las Naciones, por la que se resuelven pacíficamente todas las disputas internacionales.

El Senado votó también la ratificación del protocolo que fija las condiciones en que los Estados Unidos participarán en la Corte de La Haya.

Desaparición de las espinillas

el cutis limpio y suave

Philadelphia, Pa.—"Sufrí espinillas y de cabecillas negras en el cutis por un año, impidiéndome el asistir a bailes y paseos pues era espantoso mi cutis. Tantée varias cosas sin éxito alguno. Tan luego como hice uso de Resinol, del Jabón y del Unguento, noté una mejoría progresiva e inmediata. Ahora no tengo una sola espinilla." Resinol ofrece pronto alivio. *De venta en todas las droguerías.*

Resinol

Una Comida Sucnlenta Indigestión Aguda ¡Muerte Repentina!

Se llama "Ataque del corazón", pero su causa es acidez del estómago, Gases

Millares de personas creen que padecen de mal del corazón y viven en constante temor de una muerte repentina cuando la verdad es que su padecimiento es exceso de ácido en el estómago.

Cuando el estómago está lleno de ácidos, la menor cantidad de alimento que se tome se fermenta en seguida y produce gases que distienden el estómago, oprimen el corazón, ocasionan palpitaciones, falta de respiración, vahídos y decaimiento de las fuerzas. Ocasiona un gran malestar que a veces es muy peligroso, pero no es mal de corazón.

Esta aserción puede comprobarse en tres minutos. Obténgase de cualquier botica Magnesia Bisurada pura (en forma de polvo o tabletas) y tómese en un poco de agua después de la comida, y obsérvense los resultados. Si el ataque del corazón que se espera no se experimenta, se habrá hallado la verdadera causa del mal; acidez excesiva del estómago. Este padecimiento se garantiza que lo elimina la Magnesia Bisurada. No hay nada mejor, más seguro ni más eficaz para desórdenes estomacales, y un solo ensayo lo demuestra. Haga la prueba.

FARMACIA Y DROGUERIA TAQUECHEL DE TURNO LOS VIERNES TELF A-2141 OBISPO 27

DR. P. M SOUZA

Garganta, Nariz y Oídos, Hospitales de New York, Viena, Budapest, Habana. San Lázaro 226, de 2 a 4.

FARMACIA DROGUERIA DE "JOHNSON" DE TURNO LOS LUNES Obispo Nº 30 TELEFONO-A-2129.

LA MAYOR 35 EDIFICIOS 700 EMPLEADOS SARRÁ DROGUERIA ABIERTA TODOS LOS DIAS TODA LA NOCHE LOS MARTES A-8026 A-3641

FARMACIAS DE TURNO

VIERNES

HABANA

Calle y número	Teléfonos
Padre Varela y Salud	U-6840
Zenea 230	U-1818
Pedro Pérez Villegas	M-5718
Bartolomé Masó y Peñalver	M-5450
Zenea 145	U-7018
Gral. M. Suárez y Oquendo	U-6936
General Aguirre y Raimundo Cabrera	M-4040
Padre Varela 1	U-1144
Avenida de Menocal y San José	U-7074
Rafael M. de Labra y Esperanza	M-5211
Pí y Margall 27	A-2142
Avenida de la República y F. Andrade	U-6774
General Quintín Banderas y Corrales	M-4666
Padre Varela 645	M-5427
Merced 42	M-4370
Luz y San Ignacio	M-4015
Finlay y Soledad	U-6729
Príncipe 19	U-6748
Fernandina 77	M-5365
Leonor Pérez 85 esquina a Bélgica	M-4128
Santa Rosa 35	M-4434
Francisco Aguilera 67 esquina a San Nicolás	M-1736

VEDADO

Calle 23 y J	F-4015
Calle 17 entre F y G	F-6222
Calle 2 entre Zapata y 31	F-6002
Calle M y 13	F-6215
Avenida Wilson 111	F-6200
Calle 19 esquina a 16	F-6211

VIBORA

10 de Octubre 614	I-7242
Estrada Palma 59	I-7591

JESUS DEL MONTE Y SANTOS SUAREZ

Santos Suárez y Serrano	I-7609
10 de Octubre 213	X-2744
10 de Octubre 407 esquina a Quiroga	I-7411

LUYANO

M. Fernández de Castro 113	X-3067
M. Fernández de Castro 48	X-2348
Rosa Enríquez 50	X-3939

CERRO

Salvador y Bellavista	I-7618
Calzada del Cerro 440 letra C	M-4230

Nota.—Este grupo deberá prestar el servicio público el día y la noche de los domingos siguientes: Enero 25; Marzo 8; Abril 19; Mayo 31; Julio 12; Agosto 23; Octubre 4; Noviembre 15 y Diciembre 27.

M.E.C.D. 2016

CHARLES AGUIRRE TOMO POSESION AYER COMO JEFE DE TESORERIA

Se están ocupando los comisionados del Distrito Central de la Habana en la reorganización total de las oficinas

En sesión secreta, o más bien, en cambio de impresiones privado, estuvieron reunidos toda la tarde de ayer, hasta cerca de las siete, los comisionados del Consejo Deliberativo del Distrito Central.

Todos estaban presentes.

Se trató de manera amplia, consultando las nóminas de la presidencia y de la secretaría del Ayuntamiento, del problema del personal, en relación con la necesidad de reorganizar tales dependencias.

Cada comisionado aportó su criterio, recomendando a sus amigos para cubrir las plazas que puedan quedar vacantes por efecto de la reorganización que se lleve a cabo.

También se trató de la mejor manera de estudiar los setecientos expedientes que existen en la Secretaría, de diversa índole. En la sesión que debe efectuar el Consejo el lunes próximo, se dará comienzo al estudio de estos expedientes.

JEFE DEL DEPARTAMENTO DE TESORERIA

De conformidad con nombramiento hecho por el señor José Izquierdo, ayer tomó posesión en el Negociado de Personal del Distrito Central el general Charles Aguirre, del cargo de jefe del Departamento de Tesorería, con el haber mensual de cuatrocientos pesos.

El señor Aguirre prestará servicios en comisión en el lugar que le designe el señor Izquierdo, pues la plaza de tesorero ha de continuar desempeñándola el señor Ricardo Martínez.

LOS PAGOS AL PERSONAL

En la Tesorería despachó ayer el señor José Izquierdo distintos asuntos administrativos, entre ellos la firma de las nóminas para pagar al personal los haberes del pasado mes de febrero. Los pagos se están realizando con entera regularidad, debiendo terminarse en estos días.

EL PAGO PREVIO EN LOS ESPECTACULOS

Los inspectores del Negociado de Espectáculos han recibido ayer órdenes de su jefe, señor Eduardo Cidre, para que notifiquen a los empresarios de espectáculos públicos del deber en que están de abonar previamente las contribuciones correspondientes de las funciones que efectúen.

LETRADOS CONSULTORES

El doctor Manuel Pérez Mesa ha sido designado para ocupar la plaza de letrado consultor del Consejo Deliberativo, vacante por haber pasado a la Administración del Distrito Central el doctor Carrera Peñarredonda. La plaza vacante de letrado auxiliar, que desempeñaba el doctor Pérez Mesa, se le ha dado al doctor Elpidio García Tudurí.

CONTINUAN EN COMISION EN LA ALCALDIA

Por la Secretaría de Hacienda se participó ayer al alcalde que los empleados de aquella dependencia, señores Manuel Coello, Rafael Pérez y Antonio Gómez, han de continuar en las oficinas del Distrito Central en comisión, para inspeccionar las recaudaciones por transporte terrestre y por aumento en impuesto territorial.

ALFONSO AMENABAR

El señor Alfonso Amenábar, nombrado jefe de policía urbana en el Departamento de Fomento, ha pasado desde ayer a prestar servicios en comisión a las órdenes del señor Izquierdo, en su despacho de la Alcaldía.

EN NOMBRE DEL SECRETARIO DE LA GUERRA

En el Palacio del Municipio estuvo ayer el tenient ede navío señor Arturo de Plazaola, ayudante del secretario de la Guerra, general Rojas, para tratar acerca de asunto encomendado por éste cerca del señor José Izquierdo.

Dr. BARALT-MEDINA

ESPECIALISTA DE LA «ASOCIACION DE DEPENDIENTES»

Vías Urinarias y Enfermedades Venéreas.

Consultas y Tratamientos:

De 11 a 1 a. m. De 6 a 8 p. m.

Consulado, 7. Edificio «Maria». Teléfono M-1095.

"Piesiloides"

Increíble que esta juanetera de 55 cts sellos por correo, de J. Frías Alfaro, de Villegas núm. 59, cure en el acto y dure tres años. Hay para callos. No falla uno. Fruebe.

3226 4

DINERO

Sobre alhajas.

Vea la calidad y precio de nuestras prendas.

LA REGENTE

Neptuno, 39. Tel. A-4376.

CONSEJOS MEDICOS

Por el Dr. PEREZ BOUDET

EX-INTERNO del Hospital de Emergencias, Médico del Departamento Forense ed la Ciudad de la Habana; Especialista de las afecciones del Aparato Digestivo. GABINETE: Prado 33, altos; teléfono A-7490. (Diríjase la correspondencia al DIARIO DE LA MARINA, Prado 103, Dirección).

CARMEN (Camagüey):

Yo recuerdo haberle contestado a raíz de nuestra última salida, pero si usted no lo ha encontrado, le ruego me remita la misma pregunta que nuevamente tendré el gusto de complacerla.

J. J. (Ciudad):

No creo que usted debe de seguir por su cuenta y riesgo ese plan. Espere a su médico o busque otro.

JOSE GARCIA (Guanes):

Usted quiere saber mi opinión respecto a su caso y le diré que antes que nada debe de verse con un especialista en las enfermedades de la nariz; puede de que de allí dimane esa falta de respiración y nerviosismo que tiene. Además un análisis de heces fecales le sería muy conveniente realizar. Por el momento creo debe de aplicarse unas cajas de Pazan Radífero a razón de un ámpula diariamente, y tomar tres cucharadas de Gleffina.

DAYSI (Ciudad):

Tiene usted razón en pensar que jamás me molesta una consulta, muy al contrario. El caso de su hermana es de atención, pues debido a ciertas cosas que usted puede comprender, su estado se ha debilitado grandemente y su nerviosismo es exagerado. Yo, por mi parte, le aconsejó el que tome después de sus comidas una copa de leche, añadiéndole una cucharada de Somtose líquido como sobrealimentación y que se emplee e aplicar las ámpulas de Clinozyl Clin, además trateu de distraerla y darle la mayor alegría que puedan. Unica manera de hacerla desistir de ciertos propósitos que a veces pueda pensar.

MALHECHOR DETENIDO EN EL CENTRAL SAN GERMAN

San Germán, Marzo 5. DIARIO, Habana.—Los guardias rurales del escuadrón número 14, Juan M. Leyva Romero e Ignacio Quiles Aguilera, detuvieron en la mañana de hoy al prófugo Salustiano Maceo, conocido por Andrés González, mestizo, quien en 1922, agredió a dos niñas sobrinas suyas, una de las cuales, por esta causa, murió.

El detenido se encuentra en el cuartel de la Rural de este central.

Mirabal, Corresponsal.

LOS MAESTROS SOLICITAN LA APROBACION DE UNA LEY

CONSOLACION DEL SUR, marzo 5. DIARIO, Habana.—Los maestros de este Distrito me piden que por medio de ese DIARIO ruegue a los señores Senadores la aprobación de la Ley de Permutas, por estimarla beneficiosa a los intereses del Magisterio.

Menéndez,
Corresponsal.

Cuide su catarro para evitar mayores consecuencias. Tome "Grippol", tan recomendado en las enfermedades del aparato respiratorio, grippe, tos, catarros, laringitis, tuberculosis pulmonar, &. 20 años de éxitos crecientes y millares de personas curadas prueban la eficacia del "Grippol."

Se vende en todas las Farmacias de la Isla.

ACIDURINA

ANTIRREUMATICO, ANALGESICO, ANTISEPTICO Y ELIMINADOR DEL ACIDO URICO.

INDICADO EN EL TRATAMIENTO DE LOS REUMATISMOS ARTICULAR Y CRONICO.

EN LA DIATESIS URICA, ARENILLAS, GOTA ETC. ETC.

LABORATORIOS DEL DR. A. CBOSQUE TEJADILLO 36.

LEY DE EMERGENCIA ECONOMICA

Todo lo relacionado para cumplir lo exigido en esta Ley, está ya a la venta en la PAPELERIA DE BELMONTE Y CIA.

COMPOSTELA, num. 113, entre Muralla y Sol.

BANCO del COMERCIO

COMPRAMOS CHEQUES Y LIBRETAS DE ESTE BANCO

VITI, AGUIAR 91

LAS MUNICIPALAS

Por EVA CANEL

LA ENTRADA DE UNA MUJER, MADRE VIRTUOSA Y MODESTA EN EL CONSISTORIO HABANERO ES MUY BUEN INDICIO

No entiendo en qué se diferencia un Municipio de un Distrito Central, como no sea en que éste tiene dos Jefes y al otro le basta con uno. La forma electiva del Distrito Central, me ha gustado más que la del llamado sufragio universal: he presenciado elecciones en muchos pueblos, empapándome en el conocimiento de cómo se hacía la propaganda y «créanlo o no lo crean» mis lectores, no me inspira confianza nada que sea electivo. No me presentaría a un concurso privado en el cual unos señores han de elegir en secreto los trabajos que merezcan ser premiados; pués me pasa igual con las elecciones políticas: no creo en ellas, aunque en algunos paises me hayan divertido mucho las propagandas en pró de tales o cuales candidatos.

Por tanto, me agrada un Municipio que elijan sociedades legítimas; seguramente ha de recaer la elección en personas un poco más cultas que las que salgan del montón anónimo y por defectuosas que sean, han de entender mejor que otras cuando les expongan necesidades los que a ellas recurran.

La novedad en este Distrito Central, más que en la parte electiva, está en que forme parte del Consejo una mujer, y según me han enterado, está bien elegida. En España, hemos tenido Concejalas y Diputadas: a la cámara edilicia fué María Echarri, una señorita que llevó a la corporación ideas nuevas y útiles sobre todo «a pesar» de ser muy religiosa: digo a pesar, porque unos cuantos librepensadores le pusieron ese gravísimo defecto. En el Congreso, hubo entre otras, una Marquesa; no recuerdo el título, porque no era de las que zascandilean por todas partes: presentó una moción apoyándola con un discurso aplaudidísimo del cual no hablaron los periódicos—¿para qué? Un ilustre título de Castilla dos o tres veces, literato muy conocido y perteneciente a varias Academias comenzando por la de la Lengua, me dió cuenta del caso y me decía: «¿ha leído usted algo sobre esto? No, ¿verdad? ¡Claro!, como que se trataba de una alta dama de mucho talento y otra tanta sencillez unida a la modestia que su elegancia delata. Los que pretendieron hacer el vacío en derredor suyo negándole las columnas de sus muy mal escritos periódicos, se equivocaron: de boca en boca voló el nombre de la señora Diputada, y también el de los conjurados contra ella, tachándolos de ignorantes y envidiosos.

No creo que la señora Miranda tropiece con esa clase de tarugos en su camino: Dios no lo permita; se me ha dicho que tiene talento y virtudes; que es viuda, madre y empleada pública: ¿quién mejor que una mujer cuyo nombramiento sorprende al público, que ni de nombre la conocía, puede ir a la Cámara Municipal? Depende la mayor parte de la condición del hombre, de su vida juvenil. Los ediles necesitan preocuparse primero y ocuparse después de los niños, no por que se mueran de hambre, y sí porque perecen y están carentes de educación moral; ¿y quien mejor que una excelente señora, una madre que sabe trabajar para sus hijos, ha de poner mano en la llaga, a punto de gangrenarse que ya ha invadido a los niños que viven en la calle, como si no tuviesen casa ni familia?

¡Mentira me parece que el descuido de las autoridades, haya llegado a donde he podido ver y comprobar! Las personas que se inclinan a la educación infantil y juvenil, deben tomarse el trabajo, si trabajo fuese de leer lo poco que denuncian los periódicos: una madre que pide la reclusión de un hijo porque no puede con él: un padre cuyo hijo ha desaparecido, no lo encuentra y ruega que se lo busque la policía: un niño que juega con un revólver y mata al hermanito... tantos y tantos horrores cometidos por niños se podían registrar que si habíamos de continuar reseñando hechos y dichos de impúberes, tendríamos que declarar libre el infanticidio para evitar lo que no tendrá remedio en tiempos venideros y no lejanos.

En todas las sociedades bien organizadas, hay leyes que se imponen a la delincuencia infantil y si ciertos filántropos de secano predican medios de reprensión dulcísima para los hombres, asegurando que se convierten, cuanto más fácil no será regenerar a los niños con el código abierto para que lo aprendan prácticamente y se les incruste en la memoria y les despierte la conciencia del bien y del mal?

No sé por que me atrevo a predecir que en el Distrito Central encontraremos el bienestar social por medio de la regeneración de los niños, que escandalizan la urbe: la entrada de una mujer madre virtuosa y modesta, en el Consistorio Habanero, es el mejor indicio. Por hoy termino. Me faltan algunas reflexiones que pudieran no ser desagradables.

Dr. R. DE LA RIVA

AYUDANTE DE LA UNIVERSIDAD

VIAS URINARIAS Y ENFERMEDADES VENEREAS

Consulta: San Nicolás 67, entre San Rafael y San Miguel. De 4 a 6.

Teléfono M-2852

ADMITE CORRESPONDENCIA EL SERVICIO AEREO QUE HAY ENTRE CUBA Y JAMAICA

La Secretaría de Comunicaciones hace saber que aunque no se han hecho arreglos definitivos para transportar por la vía aéra la correspondencia de cualquier lugar de la República con destino a la Isla de Jamaica, esta correspondencia se admitirá en las oficinas postales de Cuba y se cursará por la vía aérea Habana-Miami. Desde Miami saldrá en vía directa Kingston los martes y viernes a las nueve de la mañana y deberá llegar a su destino a las cinco de la tarde del mismo día.

Es muy posible que en breve los aviones de la Compañía concesionaria hagan escala para este servicio en Cienfuegos o Santiago de Cuba.

EXAMENES DE RADIO

Hoy viernes día 7 tendrá lugar en el local de la Academia de la Secretaría de Comunicaciones, los exámenes para radiotelegrafistas.

MENOR HERIDO CUANDO JUGABA

Al evitar el choque con una, guagua hirió a un pasajero

AL EVITAR UN CHOQUE CON UN OMNIBUS, LESIONO A UN PASAJERO

En la casa de socorro de Arroyo Apolo, fué asistido de graves contusiones por el cuerpo, Ricardo Ramos Rego, de 18 años de edad, vecino de Miguel y Martí, en Barrio Azul. Este joven iba parado en el estribo del ómnibus número 21, de la empresa «Ariguanabo», que conducía desde San Antonio de los Baños, el chauffeur Luis Zabala Rodríguez, vecino de Tito Illera número 2, en esa localidad.

Al llegar el vehículo a la carretera de Bejucal y Agramonte, el chauffeur Zabala trató de pasar por la izquierda del ómnibus 40, de la empresa «La Especial», manejado por Emilio Corbillón Ortega, de Bejucal a Hatuey. Al darse cuenta de que no podía efectuar esa maniobra, fué a tomar su derecha, chocando con el ómnibus de «La Especial», y ocasionándole las lesiones al pasajero.

El chauffeur Zabala, fué puesto en libertad.

DESAPARECIO

A la policía dió cuenta Luis Delgado Valdés, de 26 años, vecino de Fernandina 43, que su hermano Manuel, de 16 años, desde hace siete días desapareció de su casa y como no sabe su paradero, teme le haya ocurrido alguna desgracia.

CON UN SOMBRERO

Manuel Hierro Molina, de 10 años, vecino de Finlay y Varona, en los Pinos, fué asistido de una contusión no reciente en la región lumbar, de carácter grave. Dijo este menor que encontrándose jugando frente a su domicilio, otro menor nombrado Rafael Ijeño, que vive cerca de su casa, le arrojó un sombrero, lesionándole.

ESTABLECIDA EN 1905 CAPITAL PAGADO $500.000

THE TRUST COMPANY OF CUBA

ALBACEAS-SINDICOS-ADMINISTRADORES

Cajas de Seguridad — Valores en Custodia

Departamento de Bienes — Departamento de Seguros

Tendremos mucho gusto en explicarle nuestro servicio en detalle, por carta o personalmente.

OBISPO 53 HABANA TEL. M-6917

DENTOL DENTIFRICO ANTISEPTICO

LIQUIDO PASTA POLVO JABON

ANTISEPTIQUES COMPOS

Maison FRERE 19 Rue Jacob PARIS

La Película . . . un peligro para los dientes

Destrúyala a diario para conservar la dentadura blanca y sana

PASESE la lengua por encima de los dientes. Sienta esa capa viscosa y resbaladiza. Esa es la película.

Según la opinión de los dentistas más connotados, la película es la causa fundamental de la caries y un factor muy importante en el desarrollo de la piorrea. También es la causa de la opacidad de la dentadura y del aspecto de los dientes que se cree son manchados de por sí.

La película absorbe las manchas de los alimentos y el humo del tabaco dando a los dientes ese aspecto manchado y opaco. Se adhiere a los dientes, penetra en los intersticios y allí se fija.

La película se endurece y forma el sarro. En ella se reproducen los microbios a millones. Estos, con el sarro, son la causa principal de la piorrea. Para remover la película, use el dentífrico hecho especialmente para este objeto, llamado Pepsodent. Obra coagulando la película y luego eliminándola en una forma que no perjudica el esmalte.

Pepsodent no contiene piedra pómez, ni creta perjudicial ni abrasivos burdos. Es tan inofensivo que los dentistas lo recomiendan para limpiar los dientes blandos de los niños.

Acepte Esta Prueba De Pepsodent

Para probar sus resultados, envíe el cupón y recibirá una muestra gratis para 10 días. O bien, compre un tubo—de venta en todas partes. Hágalo Ud. ahora, por su propio bien.

Pepsodent

El Dentífrico Especial Para Remover La Película

The Pepsodent Co., Depto. C, 919 N. Michigan Ave., Chicago, E. U. A.

Sírvase enviar un tubo de Pepsodent para 10 días a:

Nombre .....

Dirección .....

Ciudad .....

Dé su dirección completa. Escriba claro. Sólo un tubo para cada familia.

GRATIS

Un Tubo Para 10 Días

9-21-S

FUERTE-ENGORDADOR OXOIDE

1 copa de 100 c.c. = ½ lb. CARNE FRESCA

Alimenta sin cansar su ESTOMAGO

Sabroso - Aromático

EXIJA LEGITIMO OXOIDE

varias veces al día

Jugo carne de 97% Extracto concentrado al 25%

Dr SIMPSON

PREPARADO POR DROGUERIA "SARRA"

Sólo una muestra a cada persona mediante la presentación de este periódico, en la Droguería Sarrá, mañana.

Cabe

ANUNCIESE EN EL Diario de la Marina

UN NUEVO MUNDO MUSICAL

RADIO ELECTROLA VICTOR RE 57

$440

Se ofrece a Vd. con bellezas tonales vírgenes, insospechadas; donde notas que nunca fueron reproducidas ahora se escuchan para deleite del espíritu.

Cabe a Víctor la satisfacción de presentar este instrumento prodigio: el nuevo Radio-Electrola Víctor RE-57, modelo 1931, obra maestra de la ingeniería Víctor, creadora del inmejorable radio Víctor microsincrónico.

Debido al nuevo brazo acústico y reproductor de inercial (mecanismo exclusivo de Víctor), la música grabada en discos es reproducida con esplendor nuevo e increíble, conservando su belleza original, pureza de expresión y emotividad.

El radio con que viene equipado es el tipo supremo Víctor de 5 circuitos y bombillos de rejilla blindada. El famoso radio de los 7 puntos de superioridad.

Además este instrumento perfecto y completo trae el mecanismo para grabar discos en la casa, con la misma sencillez con que se toca un disco Víctor.

Vea y oiga esta maravilla

VICTOR DIVISION

R.C.A. VICTOR Co. INC.

CAMDEM, NEW JERSEY U. S. A.

"HIS MASTER'S VOICE"

NO ES LEGITIMO SIN ESTA MARCA ¡BUSQUELA!

COMERCIANTES VICTOR EN TODA LA ISLA DE CUBA

DISTRIBUIDORES: VIUDA DE HUMARA Y LASTRA S. EN C. MURALLA 83 Y 85 HABANA

TELEFONOS A-3498 Y M-9093

M.E.C.D. 2016

La Federación de la India Forma Parte Esencial del Convenio que ha Sido Concertado Entre el Virrey Inglés y el Mahatma

También son Parte Principal del Pacto, las Responsabilidades Indostánicas y las Salvaguardias en Materia de Defensa, Economía, Asuntos Exteriores, Etc., Etc.

NUEVO DELHI, Indostán, marzo 5, (AP.) — El gobernador general publicó hoy una orden anunciando las condiciones del arreglo concertado entre el Virrey Lord Irwin y Mahatma Gandhi.

El texto de la nota dice:

«(1) Como consecuencia de las conversaciones que se han celebrado entre Lord Irwin y Mr. Mahatma Gandhi, se ha dispuesto que el movimiento de desobediencia civil debe cesar y que con la aprobación del Gobierno de Su Majestad se adoptaran algunas medidas por el Gobierno de la India así como por los Gobiernos locales.

«(2) Respecto de las cuestiones constitucionales, la naturaleza de las futurales discusiones tendrá por objeto, por asentimiento del Gobierno de Su Majestad, el estudio de un nuevo plan de gobierno constitucional para la India, que se discutirá en una conferencia general.

«De ese plan es parte esencial la federación. También lo serán las responsabilidades indostánicas y las reservas o salvaguardias de los intereses de la India en materia, por ejemplo, de defensa, asuntos exteriores, posición de las minorías, crédito financiero de la India y cumplimiento de sus obligaciones.

«(3) En cumplimiento de las declaraciones hechas por el primer ministro en su discurso del 19 de enero de 1931, se darán los pasos necesarios para que los representantes del Congreso nacionalista participen en las discusiones que tengan lugar sobre el plan de la reforma constitucional.

«(4) El arreglo se refiere a las actividades directamente relacionadas con el movimiento de la desobediencia civil.

«(5) La desobediencia civil cesará de una manera efectiva y el Gobierno adoptará una actitud recíproca. Por la efectiva cesación del movimiento de la desobediencia civil se entiende la suspensión de todas las actividades que pueden ponerse en juego en lo sucesivo por cualquier método y en particular las siguientes:

«(A) La violación organizada de las provisiones de cualquiera ley; (B) cualquier movimiento contra el pago de los impuestos sobre la tierra y otras exacciones legales; (C) la publicación de manifiestos y hojas en defensa del movimiento de la desobediencia civil; (D) cualquier esfuerzo para influir sobre los subalternos civiles o militares o los funcionarios de los pueblos contra el Gobierno o para persuadirles a fin de que presenten la dimisión.

«(6) En cuanto al boicot de los artículos de procedencia extranjera existen dos asuntos: primero, el carácter del boicot y segundo los métodos empleados para imponerlo. La posición del Gobierno a este particular es como sigue:

«Aprueba que se fomenten las industrias de la India como parte de un movimiento económico e industrial destinado a mejorar las condiciones materiales del Indostán, y no tiene el menor propósito de poner obstáculos a los métodos de propaganda, persuasión o anuncio que se haga con este objeto, siempre que no coaccionen la libertad de acción de los individuos y no resulten perjudiciales al mantenimiento de la ley y el orden.

«Pero el boicot de los artículos no indostánicos — excepto las telas, que se ha aplicado a todas las telas extranjeras — ha sido dirigido durante el movimiento de desobediencia civil principalmente, sino exclusivamente, contra los productos británicos, y en relación con ello se ha ejercido toda clase de presiones con fines políticos.

«Se acepta que un boicot de este carácter y organizado para ese propósito no es congruente con la participación de los representantes del partido del Congreso en una franca y amistosa discusión de las cuestiones constitucionales entre los representantes de la India británica, los estados indostánicos y el Gobierno de Su Majestad y los partidos de Inglaterra, en que se intenta llegar a un acuerdo.

«Se conviene, por tanto, que la cesación del movimiento de la desobediencia civil significa una cesación definitiva del boicot contra los artículos británicos como arma política, y que en consecuencia los que han abandonado, durante la época de excitación política, la venta o compra de artículos británicos deben quedar en libertad sin coacción alguna para cambiar de actitud si lo desean.

«(7) En cuanto a los métodos empleados para estimular que los artículos no indostánicos sean reemplazados por géneros del país o contra el consumo de licores intoxicantes y drogas, no se podrá recurrir al boicot excepto dentro de los límites que permiten las leyes.

«Tales propagandas no serán en manera alguna agresivas ni coactivas, ni se recurrirá a intimidación o manifestación hostil, obstrucción al público ni cualquier otro método contrario a las leyes.

«(8) Mr. Mahatma Gandhi ha llamado la atención del Gobierno hacia supuestas alegaciones contra la conducta de la policía, y ha manifestado el deseo de que se realice una investigación pública. En las presentes circunstancias el Gobierno considera que es muy difícil ese propósito y cree que deben evitarse las acusaciones y contra-acusaciones, porque pudieran ser contrarios al restablecimiento de la paz. Teniendo en cuenta estas consideraciones, Mr. Mahatma Gandhi ha convenido en no insistir más sobre el asunto.

«(9) La acción que el Gobierno adoptará a la cesación del movimiento de desobediencia civil es como sigue:

«(10) Las disposiciones dictadas en relación con el movimiento de la desobediencia civil serán derogadas. La disposición número uno de 1931 relativa al movimiento terrorista no entrará dentro del carácter de esta provisión.

«(11) La calificación de asociaciones ilegales de acuerdo con la enmienda al Código Penal de 1908 será derogada siempre que se refieran al movimiento de desobediencia civil, pero a las hechas por el Gobierno de Burma recientemente.

«(12) (A) Las causas pendientes serán sobreseídas si se han iniciado con motivo de la desobediencia civil y si se refieren a delitos que no envuelvan violencia o excitación a la violencia.

«(B) El mismo principio se aplicará a los procedimientos del Código Penal. En los casos en que las causas se encuentren en poder de los tribunales que han de fallarlas se pedirá que consientan en sobreseerlas, siempre que no exista violencia o intimidación a la violencia. Las causas contra los soldados y la policía por razones de indisciplina no entrarán en el carácter de este artículo.

«(13) Serán puestos en libertad todos los que se encuentran presos con motivo de la desobediencia civil, si no han realizado actos de violencia o han incitado a ella.

«(B) Si alguno de los presos ha sido sentenciado por delito que no lleve aparejada violencia o incitación a ella, será libertado y las causas pendientes de ejecución serán sobreseídas.

«(C) Los soldados y policías convictos de indisciplina no gozarán de ese beneficio.

«(14) Las multas que no se hayan cobrado serán perdonadas. También lo serán aquellas multas en los casos en que se haya realizado algún embargo de acuerdo con la ley. Las multas cobradas y los objetos embargados vendidos no se devolverán.

«(15) Todos los agentes de la policía que se han aumentado con motivo del movimiento de desobediencia civil a expensas de los habitantes de cualquiera área particular serán licenciados. A los gobiernos locales no se les devolverá el dinero que hayan satisfecho, sino de las sumas cobradas y no aplicadas.

«(16) Las propiedades muebles que hayan sido embargadas por el Gobierno se devolverán si se encuentran todavía en poder de éste.

«(B) La propiedad mueble embargada con motivo de la falta de pago del impuesto sobre la tierra o cualquiera otra exacción legal se devolverá a menos de que los administradores de distrito tengan motivos para creer que en la falta de pago haya habido contumacia, pero podrán recuperarla dentro de un plazo prudencial. Para señalar este plazo se tendrá en cuenta los casos en que, deseando pagar el contribuyente, no puede hacerlo, y si es necesario se suspenderá el cobro de acuerdo con los principios de la ley de administración.

«(C) No se darán compensaciones por razón de deterioro.

«(D) Cuando la propiedad mueble haya sido vendida o de ella haya dispuesto el Gobierno en alguna forma, no se dará compensación y el producto de la venta no se devolverá excepto la parte que exceda a los impuestos que debieron cobrarse.

«(E) Se hará justicia a toda persona que demuestre que el embargo de sus propiedades no se hizo de acuerdo con la ley.

«(17) La propiedad inmueble confiscada se devolverá de acuerdo con la ley.

«(B) La tierra y otras propiedades inmuebles en posesión del Gobierno embargadas para responder del pago de los impuestos se devolverá a menos de que el administrador del distrito tenga razones para suponer que existió contumacia, pero podrá ser recuperable dentro de un plazo prudencial.

«(C) Cuando la propiedad inmueble se haya vendido a tercera parte, las transacciones deben considerarse como definitivas en cuanto al Gobierno.

«(D) El Gobierno dará facilidades a los que intenten demostrar que el embargo y venta de sus propiedades no se ajustó a la ley.

«(18) Mr. Gandhi declara al Gobierno que de acuerdo con sus informaciones y según su creencia, por lo menos algunas ventas no se han hecho de conformidad con las leyes. El Gobierno, con los informes que posee, no puede aceptar esa aseveración.

El Gobierno cree que existen muy pocos casos en que la liquidación de los impuestos no se ha hecho de acuerdo con la ley. Pero con el fin de atender a esos casos dará instrucciones a los funcionarios de los distritos para que abran una inmediata investigación sobre todas las quejas que reciban y den inmediata satisfacción en el caso de que se compruebe la ilegalidad.

«(19) Cuando los puestos vacantes se hayan ocupado con carácter permanente, el Gobierno no podrá readmitir a los que los desempeñaban. En los demás casos de dimisión, el gobierno estudiará los méritos de las mismas y con espíritu liberal designará a los subalternos que soliciten ser readmitidos.

«(20) El Gobierno no puede tolerar las violaciones de la ley vigente sobre la sal, ni tampoco puede, en vista de las condiciones financieras del país, hacer modificaciones de la misma.

«Para dar cierto alivio a las clases pobres, está dispuesto a permitir a los residentes de los pueblos próximos a las áreas donde la sal puede recogerse o elaborarse, que recojan o elaboren la sal para el consumo doméstico o para su venta dentro de tales pueblos, pero no para traficar sobre ella con individuos que salgan de la localidad.

«(21) En el caso de que el Congreso Nacionalista no ratifique las obligaciones de este convenio, el Gobierno adoptará cualquiera medida que sea necesaria para la protección del público y el acatamiento de las leyes y el orden».

BISCHOFF, EL ESPOSO DE VIVIAN GORDON, ES AMENAZADO DE MUERTE

Un nudo de cuerda encontrado parece prometer el hallazgo de pruebas para descubrir a los autores del asesinato

NUEVA YORK, Marzo 5. AP.—El nudo de la cuerda que sirvió para estrangular a Vivian Gordon, suministró esta noche pista prometedora. Al final de un largo examen de los diarios de la joven y de extensos interrogatorios a muchos testigos, el fiscal Charles B. Mc Laughlin, del Bronx, dijo esta noche que se había enterado de que el nudo fatal «es de los que emplean para amarrar a los caballos en los establos».

Agregó que está «por determinarse» la significación del descubrimiento. Los expertos de la Universidad de Columbia han estado examinando la cuerda varios días con el fin de saber cómo se utilizó, así como otros minúsculos detalles.

Una procesión de testigos importantes desfiló hoy ante el Gran Jurado. Entre ellos se encontraban Mose Roach, que tiene un establo de caballos de monta a 200 yardas del lugar donde se encontró el cadáver de la Gordon, y Dick Kenna, de la misma dirección y empleado de establo.

Además, cincuenta nombres hallados en las memorias de la Gordon aparecen en «Who's who» y en el «Directory of Directors». El fiscal del distrito dijo que eran solamente «víctimas potenciales» de Miss Gordon, por lo que ha ordenado que se les cite y se les interrogue en secreto.

Los detectives están buscando a «una Al Capone femenina» con conocimientos enciclopédicos de la vida nocherniega de Nueva York con la esperanza de encontrar una solución a este crimen misterioso.

AMENAZADO DE MUERTE BISCHOFF

AUDUBON, Nueva Jersey, Marzo 5 AP.—Hoy se montó vigilancia policíaca en la residencia de Joehn F. C. Bischoff, donde el martes último se privó de la vida su hija Benita de 16 años de edad, apesadumbrada por la publicidad que se ha dado al crimen de que fué víctima su madre Vivian Gordon.

La vigilancia se ha establecido con motivo de las cartas amenazadoras que ha recibido Bischoff.

«Algunas de las cartas — dijo — amenazan con darme muerte y otras con arruinarme. No tengo ninguna teoría acerca de la muerte de la que fué mi esposa. Me he presentado ante el Gran Jurado y he contestado a todas las preguntas. No hubiera ahorrado nada para evitar a mi hija la tortura que ha sufrido desde la muerte de su madre. Me hubiese gustado haber podido dar la vida por ella. La protegí contra la desgracia de su madre todos estos años».

Bertrand Russell Pasa a Formar Parte del Parlamento Inglés

Russell, filósofo matemático, pacifista y muy avanzado en ideas referentes al matrimonio sucede a su hermano

LONDRES, marzo 5, (AP.) — Frecuentemente en el curso de su accidentada carrera, Bertrand Russell, ultra liberal sin ambages, ha aspirado en vano a ser miembro del Parlamento.

Y hoy el bien conocido filósofo, matemático, pacifista y paladín del matrimonio de compañeros, se vió convertido en miembro de la Cámara de los Lores, como tercer conde de Russell, sucesor en el título de su hermano, John Francis Russell fallecido en Marsella anoche.

De esta manera ha llegado al Parlamento británico uno de los primeros intelectuales de esta época, con una experiencia de los cien aspectos de la vida tan variada como tormentosa.

Cuando sólo una docena de hombres comprendía la teoría de la relatividad, anunciada por Einstein, Bertrand Russell era uno de los doce. En 1925 escribió un libro explicando la teoría.

Cuando el juez Ben Lindsey, de Denver, Estados Unidos, abogó por un período preliminar de ensayo matrimonial para los jóvenes, encontró que Russell era uno de los más antiguos y resueltos paladines del procedimiento.

Cuando Inglaterra entró en la guerra mundial, Russell pagó una multa por decir y escribir cosas que nadie osaba. Y cuando los norteamericanos se pusieron junto a los aliados, seis meses de prisión le valieron al escritor publicar que los soldados yanquis eran incomparables para intimidar a los huelguistas, «cosa que hacían muy bien en su país».

Autor de una docena de libros sobre asuntos que varían desde la geometría hasta la social-democracia alemana, y desde la moral moderna hasta el problema de China, y conferencista sobre matemáticas y fisolofía, Russell es un intelectual de bien merecido renombre mundial.

Predicen Baja para el Precio del Azúcar a Fines de Semana

Los crudos cubanos y filipinos—dicen «Farr and Co.» de New York—son los causantes de la baja a 3,25, derechos pagados

NUEVA YORK, marzo 5. (AP) Farr & Company, corredores de azúcar de esta plaza, predicen nuevas bajas en los precios de ese artículo para fines de la presente semana, agregando que los crudos cubanos y filipinos han sido los causantes de la baja a 3.25 derechos pagados, ocurrida ayer.

Cuba, sin embargo, no vende a ese bajo precio, se dice pero Farr and Company, dando a conocer sus puntos de vista acerca del futuro del azúcar dice:

«La zafra habrá terminado el primero de abril, y creemos que los siguientes treinta días serán los más duros de este año. Después creemos que mejoren las cosas, teniendo en cuenta la reducción de las siembras de remolacha, que se conocerá el mes próximo, y la ratificación final del plan Chadbourne.

«A propósito de las siembras de remolacha en Europa, acabamos de recibir una carta de nuestros corresponsales en Londres que hacen las siguientes predicciones sobre la reducción de las siembras en algunos países remolacheros: Checoeslovaquia, 18 por ciento; Alemania, 10 por ciento; Italia, 5 por ciento; Hungría, 21 por ciento; Reino Unido, 20 por ciento y Francia, 15 por ciento.

«Contra esta reducción observamos que Rusia se propone aumentar sus siembras en un veinte por ciento, aunque esto no está completamente decidido. La zafra rusa que acaba de terminar se cree que solamente ha dado 1,600,000 toneladas en lugar de los dos millones que se habían anunciado.

«El mercado de Londres ha estado flojo en simpatía con el de Nueva York. Hoy hubo vendedores de embarques a 1.14 franco a bordo.

«La contización del refino sigue a 4.50 centavos, menos el dos por ciento. Los negocios, aunque solo para atender a las necesidades urgentes del consumo, son buenos y es probable que las refinerías preferirán seguir con esta cotizacion en vista de la actividad. El único movimiento que pudieran hacer es reducir el precio 10 puntos para subirlo después, pero se considera esto innecesario por el momento.

EL «OSSERVATORE ROMANO PUBLICA CENSURAS PARA EL GOBIERNO DE ITALIA

CIUDAD VATICANA, marzo 5.—(A. P.) El periódico «Osservatore Romano» reanudó hoy sus críticas al gobierno italiano por no haber dado cumplimiento al tratado de Letras en la parte que se refiere a la supresión de la inmoralidad en la escena y en la prensa así como la observancia de la festividad del domingo.

El periódico ataca al ayudante de Mussolini, Leandro Arpinati, subsecretario del Interior, quien, en un discurso pronunciado en la Cámara de los Diputados, el martes, indirectamente puso en duda la exactitud de las manifestaciones hechas por el Papa a los sacerdotes de Roma, relativas a que el Gobierno no mantiene la atmósfera de un centro religioso en Roma, como dispone el tratado.

Acusa el periódico a Arpinati indirectamente de usar frases poco correctas al referirse al Papa al que llama «maestro de moral» y «moralista de profesión». Ridiculiza la afirmación del subsecretario referente a que los fascistas han «restaurado» la familia y termina diciendo que es completamente incierto su afirmación de que no existe inmoralidad en los teatros ni en la prensa de Roma.

CORDIAL RECEPCION AL PRINCIPE DE GALES AYER EN BUENOS AIRE

BUENOS AIRES, marzo 5. (A. P.) El príncipe de Gales y su hermano, el príncipe Jorge, llegaron esta tarde a Buenos Aires, objetivo principal de su presente viaje por América. Los dos príncipes y su séquito entraron en la capital argentina a bordo del tren que los trajo desde el aeródromo de El Palomar, al que habían llegado una hora antes, procedentes de Mar del Plata, en un magnífico aeroplano escoltado por 25 aviones del ejército.

Millares de personas que acudieron a las calles por las cuales cruzó el heredero de la Corona británica apenas pudieron verlo un instante, cuando se dirigían desde la estación a la residencia del Embajador de Inglaterra.

Sus Altezas Reales fueron inmediatamente a la Casa Rosada para hacer una visita oficial al presidente Uriburu, quien poco después se la devolvió.

El príncipe de Gales y su hermano pasarán cuatro días aquí, antes de regresar a Mar del Plata, de donde no volverán hasta la fecha (14 de marzo) de la inauguración de la Exposición Comercial Británica.

BOLSA DE MIELES DE NEW YORK

Marzo 5

Enero	4.53
Marzo	4.31
Mayo	4.34
Julio	4.37
Septiembre	4.44
Diciembre	4.53

CLEARING HOUSE

FEBRERO 5

Las compensaciones efectuadas hoy entre los Bancos asociados al Habana Clearing House ascendieron a **$2.553,801.73**

MERCADO DE ACCIONES

NUEVA YORK, Marzo 5. (AP.)—Después de una semana de baja, el mercado de acciones se consideró con derecho a cambiar de rumbo y el alza se operó de manera vigorosa.

El nuevo interés bajista creado durante la reciente debilidad de las acciones ferroviarias e industriales se trocó en operaciones alcistas en aceros y valores de compañías de servicio público y con excepción de la primera hora o cosa así el mercado estuvo más alto todo el día. Las ganancias netas de 1 a 4 puntos fueron liberales entre los valores más importantes.

Los industriales respondieron tardiamente a las noticias de ayer acerca de la industria del acero, mientras los de empresas de servicio público se muestran más aliviadas con la suspensión de las sesiones del Congreso.

El trigo cerró una fracción más baja y el maíz cerró con ganancias de un centavo.

Las noticias no confirmadas anunciando que Italia contratará en breve un empréstito internacional, hicieron avanzar la cotización de la lira.

MERCADO DE AZUCAR

NUEVA YORK, Marzo 5. (AP.)—Las ofertas de crudos estuvieron muy limitadas hoy y los tenedores por regla general pedían 1.28 centavos costo y flete. Sin embargo, al cierre se ofrecieron 1.000 toneladas de Filipinas para entrega este mes a 3.25 centavos. Circuló el rumor de que este lote se vendió a 3.23 centavos, pero no fué posible obtener confirmación. En ausencia de ventas confirmadas los crudos siguen nominalmente a 3.25 centavos

El mercado de futuros en crudos estuvo encalmado y deprimido. Abrió la sesión con precios 1 a 2 puntos más bajos, caracterizándose las operaciones por las compras europeas de septiembre. Los operadores con relaciones en Cuba fueron vendedores. El mercado cerró con calma y tono fácil, con precios 1 punto neto más bajo para los contratos de este mes y 4 puntos más bajos para las demás entregas. Las ventas ascendieron a unas 23,300 toneladas.

Mes	Abre	alto	bajo	cierre
Marzo	118	118	117	117-18
Abril	—	—	—	—
Mayo	124	124	131	121-22
Junio	—	—	—	—
Julio	132	133	130	130T
Agosto				
Septiembre	140	140	137	137T
Octubre	—	—	—	141N
Noviembre	—	—	—	142N
Diciembre	147	147	144	144-45
Enero	149	149	146	146T
Marzo	155	155	152	152T

Como las refinerías locales saldrán mañana para San Francisco a fin de participar en las fiestas del vigésimo quinto aniversario de la C. H. Corporation, se creía que se abstendrían de realizar ninguna variación en los precios hasta su regreso. Inesperadamente, por tanto, la Arbuckle, Pennsylvania, Savannah y la National anunciaron esta tarde una baja de 10 puntos a 4.40 centavos, efectiva a partir de mañana.

(Por el Hilo directo de Lamborn, Hutchings and Co.)

Mercado de Londres.— Los cables de apertura el tono del mercado más débil, con vendedores de azúcar centrífugas, para embarque en abril, al precio de 6|, equivalente a 1.14 lab

Por otros lados reportáronse ventas ayer al Reino Unido de alrededor de 10,000 toneladas, probablemente incluyendo un cargamento de azúcares de Cuba y Santo Domingo, al precio equivalente de 1.14 la libra.

COTIZACIONES DE LA TERMINAL DE LONDRES

	C. anterior	C. hoy
Marzo	5|9 ¼	5|8
Mayo	6	5|10¾
Agosto	6|3	6|2
Septiembre	6|3 ½	6|2 ½
Diciembre	6|7	6|6
Marzo	6|10	6|9 ¼

BOLSA DE NUEVA YORK

NEW YORK, MAR. 5 - (AP) ACCIONES: 2,700,000; BONOS: $10,650,000

INFORMACION MERCANTIL

BOLSA DE LA HABANA

COTIZACION OFICIAL

BONOS Y OBLIGACIONES

	Comp.	Vend.
Cuba 1904 (Speyer)	93	96⅞
Cuba 1905 (D. Int.)	68	80
Cuba 1909 (4½)	83	89
Cuba 1914 (Morgan)	94	102
Cuba 1917 (Puerto)	93	102
Cuba, 1923 (5½)	96¾	99½
Cuba 1945 (5½) P. P.	75½	79¾
Aymto. Hab. 1a. Hip.	90	100
Aymto. Hab. 2a. Hip.	90	100
Banco Territorial	52	90
Cervecera	80	92
Cervecera (Obligaciones no hipotecarias)	50	66
Ciego de Avila	—	—
Curtidora	—	—
Gas	97	104
Havana Electric Consolidados)	52⅛	54⅞
Manufacturera	—	—
Nueva Fábrica de Hielo (Bonos)	97	—
Papelera Serie A.	90	—
Papelera Serie B.	65	—
Teléfono	72	—
Unidos	19½	—
La Metropolitana S. A.	81	101
Jarcia Matanzas	70	100
Irombeer (Obligaciones no hipotecadas)	—	—
Debentures (Obligs. no Hipts. H. Electric Ry. Co.	25⅛	28¾
Bonos Centro Asturiano Habana	70	81¾
onos Hipt. Moderna Fábrica de Ladrillos	—	—

BONOS

(Empréstito Morgan 5½%, 1927)

	Comp.	Vend.
Serie D 1931	95	100
Serie E 1932	90	100
Serie F 1933	90	100
Serie G 1934	89	100
Serie H 1935	88	100
Serie I 1936	87	100
Serie J 1937	86	100

(Certificados Serie 5½ J. P.)

	Comp.	Vend.
Diciembre 31 de 1931	95	100
Junio 30 de 1932	91	100
Diciembre 31 1932	90	100
Junio 30 1933	90	100
Obligaciones Oro 5 ½ Tesoro	95¾	100

ACCIONES

	Comp.	Vend.
Agrícola	—	—
Banco Territorial	—	—
Banco Territorial B.	—	
Banco de Préstamos, (sobre Joyería)	—	—
Cervecera	75	130
Cuba Cane prefs	—	—
Cuba Cane com	—	—
H. Electric Utilities Co. Prfs. 6 por 100	63	65
H. Electric Utilities Co. Prfs. 5 por 100	48¼	50⅞
H. Electric Railway Co. Prfs.	17	24½
H. Electric Railway Co. comunes	1½	2
Jarcia, Prfs.	23	—
Jarcia prefs ex dividendo en acciones	22	—
Jarcia, com.	3	9
Licorera, com.	3⅛	—
Lonja, prfs.	80	—
Lonja comunes	60	—
Manufacturera, Prfs.	—	—
Manufacturera, com.	—	—
Naviera Prfs.	46	60
Naviera, prfs. ex-certificados	37	60
Naviera, com.	6½	7½
Nueva Fáb. Hielo	202	—
Nueva F. Hielo: beneficiarias	48	68
Perfumería, prfs.	—	—
Perfumería, com.	—	—
Pesca, Prfs.	73	—
Teléfono Prfs.	76	81¾
Teléfono com.	100	—
Unidos	4⅞	5¾
Ferrocarriles Consolidados de Cuba Prfs.	34	47
Unión Oil	6	8
Metropolitan Auto	100	—
Fibras y Jarcia	24½	—
Matadero	—	
Compañía de Seguros La Mercantil	—	—
Kokofat prefs	—	—
Kokofat, com.	—	—
Cuba R. R.	—	—
Curtidora	—	—

MERCADO DE CAMBIOS

FEBRERO 5

Floja la peseta española.

Bajo el cambio sobre New York.

Se operó entre bancos y banqueros en pesetas cable a 10.73 y sobre New York a 3.64 Descuento, a pagar en billetes chicos.

	Tipos:
New York cable	5/64 D.
New York vista	1/10 D.
Londres cable	4.86
Londres vista	4.85 ⅝
Madrid cable	10.78
Madrid vista	10.72
París cable	3.93
París cheque	3.92 ½
Franco suizo vista	19.32
Franco suizo vista	19.31
Belga cable	13.90
Belga cheque	13.89
Italia vista	5.25
Italia cheque	5.24
Alemania cable	23.81
Alemania cheque	23.80
Hong Kong cable	22⅞
Hong Kong vista	22¾
Madrid cable	10.65
Madrid vista	10.64
Hong Kong cable	22.75
Hong Kong vista	22.65
Canadá cable	1/16 P.
Canadá cheque	3/64 P.
Amsterdam cable	40.12
Amsterdam cheque	40.11

Cotización de la Peseta

La peseta española se cotizó ayer al cierre del mercado a razón de

9 PESETAS
32.86
POR DOLLAR

Cotización del Franco

El franco francés se cotizó ayer al cierre del mercado a razón de

25 FRANCOS
51
POR DOLLAR

BOLSA DE NEW YORK

(Recibida por el hilo directo de Mendoza y Cía.)

Adans Expres	21
Advance Rumely	4
Air Reduction	101
Alaska Juneau	9
Alleghany Corporation	10
Allied Chemical	162
Allis Chalmers	37¾
America Bank Note	57½
American Beet Sugar	—
American Can	124
American Car Foundry	31⅞
American For Pow	46
American Ice	—
American International	22⅞
American Locomotive	27⅜
American Metal	—
American Power Light	61⅜
Amer. Roll Mills	28¾
Amer. Safety Raz	61
American Smel y Ref	53½
American Steel Foundry	28⅛
American Sugar Ref.	52⅜
American Tel y Tel.	198⅞
American Tobacco B	119⅝
American water works	75
American Radiattor	19¾
American Tobacco A	117¾
Am. Bosch Mag	—
American woolen	9½
Anaconde Copper Minning	40⅞
Andes Copper Min	—
Assd Dry Goods	—
Atch Top y Sta. Fe	190½
Atl. Coast Line	109
Atlantic Ref	20¾
Auburn Auto	199
Aviation Corp. Dela	5¼
Baldwin Locomotive	24⅞
Baltimore y Ohio	79
Barnsdall A	12⅝
Bendix Aviation	22¼
Best y Co.	42¾
Bethlehem Steel	65¼
Bohn Alum	29¼
Borden Co.	73¼
Briggs Mfg Co.	20¼
Brook Man Tran	68½
Byers (A M) Co. pref	65½
Calif Packing	43¾
Calumet y Arizona	—
Calif y Hecla	10¼
Canada Dry	37
Canadian Pacific	43⅛
Case (J I) y Co.	114⅝
Cerro de Pasco	26½
Chesapeake y Ohio	2⅝
Chic y N w	—
Childs	31⅞
Chi Gt west comunes	—
Chi Gt west pref	22¾
Chi Mil y San Paul com	11⅞
Chi Mil y San Paul prf	59½
Chic Rock I and Pac	22¼
Chrysler Motors	22¼
Coca Cola	164¼
Colorado Fuel	28
Columbia Gas	42¼
Columbia Graphopone	14⅜
Congoleum Narrn	—
Congress Cigar	—
Cons. Cigar com	35⅝
Consolidated R R of Cuba	—
Consolidated Gas	101¾
Continental Baking A	25⅞
Continental Motors	4⅛
Continental Oil	10¼
Continental Can	58
Corn Products	82¼
Crucible Steel	—
Cuba Company	—
Cuban American Sugar	—
Cuban Cane Sugar com	—
Curtiss wright	5⅛
Columbian Carbon	97
Coty Inc	14
Davidson	19
Delaware y Hudson	—
Delaware Lackawanna	85
Drug Inc	71¾
Du Pont	97¾
Eastman Kodak	172
Eaton Axle y S	19⅜
Electric Auto Light	65¾
Elect. Light Pow	56⅝
Electric Bond y Share	57½
Erie	32
Famous Paramount	45¾
Foster wheeler	58⅞
Fox Fiml	32½
Fisk Tire	⅞
Freeport Texas	37⅛
Gen. Amer Tank	69¼
General Asphalt	39
General Cigar	44½
General Electric	51¾
General Food	53¼
General Motor New	43⅝
Gen. Rail Sig	80½
Gimbel Brcs	6¼
Gol Dust	37⅞
Goodyear	48½
Goodrich	18⅜
Grahan Paige	4½
Gt west Sugar	—
Granby Copper	20½
Great Northern	67
Hersey comunes	92
Houston Oil	56
Houston Oil New	11½
Hudson Motor Co.	22
Huppmobile	11½
Illinois Central	77½
Indian Rfg	4
Independent Oil y Gas	—
Interboro R T	32¼
Int. Cement	58⅛
Inter. Combustion	3
Int. Harvester	56½
Inter. Nickel	18⅞
Inter. Tel y Tel	35⅝
Johns Manville	70¼
Kansas City Southern	43
Kelly Springfield Tire	2⅛
Kennecott Copper	29⅝
Kolster Radio	—
Kroger Gr y B	30
Lambert	88½
Lehigh Valley	55
Liggett y Myers	87
Lima Loco	30⅝
Loew's Inc	59¾
Lorillard	16⅜
Louisville y Nash	103
Mack Trucks	49
Magma Copper	24
Marmon Motors	8⅛
Mexican Seboar dOil	17¼
Mo Pac com	—
Mid Cont Pet	13⅝
Mo Pac pref	98
Montgomery ward	25⅜
Murray Body	15¾
Mo Kan y Tex com	21⅝
Nash	35½
National Cash Reg	36¾
Nat. Dairy Products	45¾
National Biscuit	80½
National Power y Light	41¾
Nevada Consol Cop	13⅞
N Y Central	119
N Y New New Haven y H	88¾
North American	86
Northern Pacific	54¾
Ohio Oil	16
Otis Elevator	53
Otis Steel	—

Pac Gas y Elec	50¾
Packard Motors	10½
Pathe Exchange	3¾
Pennsylvania	60
Phillips Petroleum	12⅜
Pub Ser N J	88½
Pullman Company	54⅞
Puerto Rico Sugar	11
Punta Alegre	—
Pure Oil	9½
Radio	24
Radio Keith Orph Corp	21½
Reading	—
Remington	14⅜
Reo Motors	8⅛
Republic Iron Steel	22
Reynolds Tob B	47
Royal Ducht	39
Safeway Stores	58⅝
Schulte Retail Stores	5¼
Sears Roebuck	57⅞
Seaboard Air Line com	⅞
Shell Union Oil	8½
Skelly Oil	8¾
Simmons Company	20
Sinclair Oil Corp	13¾
Southern Pacific	102¼
Southern Railway	54½
Spicer Mfg Co.	—
St. Louis y S. Francisco	40
Standard Brands	19¼
Standard Gas y Elec.	84¼
S O Calif	47¼
Standard Oil Co. of N Y	24½
Stdard Oil of N J	47⅞
Stewart warner	19⅝
Studebaker Corp	23⅝
Superior Oil	1½
Texas Co.	33⅝
Texas Gulf	51½
Tennesse Copper	—
Texas Pac Land	15½
Tinken Roller	52¾
Tob Prods A	12⅛
Tob Prods	2⅝
Union Carbide	67½
Union Pacific	197
United Aircraft	34⅛
United Fruit	65¼
United Gas y Imp	34
United Corporation	28½
Uni Cigar Stores	—
Union Oil Cal	23
U S Industrial Alcohol	69
U S Realty e Imp (.	35
U S Rubber	15¾
U S Steel	146½
Util. Power and Light	30¼
Vanadiun	66¾
wabash comunes	18
warner Bros Pic	14¾
warren Bros	42
warner Quinlan	5¾
ward Baking B	—
western Maryland com	15¾
western Union	137
west Airbrake	34½
west Elec.	98
white	22½
willys Overland	5⅝
woolworth	61¼
Yellow Truck	13¼

MERCADO DE TABACO

Manuel García Pulido vendió y entregó a Martín Dosal, ciento dos tercios de puntillas de Vuelta Abajo.

Trescientos diecisiete tercios de colas de igual procedencia, compraron J. B. Díaz y Compañía a Suárez y Hermanos.

También de Vuelta Abajo vendieron treinta tercios de tripas limpias, González y Vázquez a Rogelio Cuervo.

Doscientos setenta y cuatro tercios de terceras de Las Villas, compraron Manuel A. Suárez y Compañía a Puente y Compañía.

Los mencionados señores de Suárez compraron, también ayer, a Constantino Junco y Compañía, doscientos treinta y seis tercios de la misma clase e igual procedencia.

LA RAMA QUE ENTRO

Entraron ayer por los ferrocarriles, las partidas de tercios y pacas que siguen:

De Santa Clara, para Kaffenburgh e hijos, 113.

De Bayamo, para A. González, 1.
De Santa Clara, para Echevarría y Pérez, 37.

DE LA NUEVA COSECHA

Siguen siendo favorables las noticias que recibimos acerca de la nueva cosecha de Vuelta Abajo y Vuelta Arriba o Remedios, donde se hacen todavía cortes de capadura.

Por lo que respecta a las zonas de Partido, recibimos noticias de que los amarres que se habían comenzado en los últimos días, tuvieron que paralizarse debido al frío que se presentó.

Aixalá y Compañía, Toraño y Compañía, Vicente García, José Toraño y otros señores que cuentan fincas y que son cosecheros, habían empezado a empilonar y tuvieron que hacer un alto en tal labor por la causa apuntada.

Otros cosecheros de esta misma provincia empezarán los amarres tan pronto las condiciones del tiempo se presenten favorables.

NUEVA YORK, Marzo 5. (AP.)—El mercado local de la hoja está en calma y los manufactureros no muestran gran actividad en espera de que mejoren los negocios. Las estadísticas poco favorables correspondientes al mes de Enero y la suposición de que no serán mejores las de Febrero han sido la causa de que los fabricantes hayan adoptado una actitud cautelosa. Sin embargo, las noticias de algunas secciones del país parecen ser más halagueñas, debido a las ventas de tabacos que se han hecho por el comercio al detalle.

MERCADO DE BONOS

NUEVA YORK, Marzo 5. (AP.)—Una brusca demanda para los bonos extranjeros como no ha tenido igual en varios meses, hizo que la lista de emisiones europeas y suramericanas alcanzaran nuevas cotizaciones máximas. Las emisiones domésticas mejoraron ligeramente.

En ventas de cerca de 800 mil pesos los bonos internacionales alemanes del 5.1|2 ganaron dos puntos, cerrando a 81.1|4 o sea 10 puntos sobre el mínimo del año pasado. Los bonos alemanes del 7 repitieron su cotización máxima. Los del banco alemán estuvieron boyantes, y los de Rhine Westfalia, Ciudad de Frankfort, gobierno de Bulgaria, Ciudad de Berlín y Compañía Eléctrica de Berlín participaron en el alza.

El arreglo de la controversia sobre las concesiones petroleras americanas en Colombia, junto con el anuncio del pago de la amortización de las deudas argentina, colombiana, brasileña y peruana contribuyó al alza de los valores suramericanos.

NUEVA YORK, Marzo 5. AP.

BONOS DE LA LIBERTAD

	Alto	Bajo	Cierre
3½ s	101.25	101.23	101.25
1o 4¼ s	102.26	102.22	102.26
4o 4¼ s	103.26	103.21	103.24
Tesoro:			
U S 4 s	107.19	107.12	107.19
U S 4¼ s	111.16	111.16	111.16
U S 3¾ s	105.16	105.16	105.16
U S 3⅜ 1940-43	101.2	101	101.2
U S 3⅜ 1943-47	101.5	101.2	101.5
In Tel and Tel.	35 ⅝	32 ⅛	35 ⅝

BONOS CUBANOS

	Alto	Bajo	Cierre
Cuba O. P. 5½ 1945	75	75	75
Cuba 5½ s 1953	96 ¾	96 ½	96 ½
Cuba Ex. 5 s de 1944	95 ¼	—	—
Cuba Ex. 5 s de 1949	91		
Cuba Ex. 4½ s 1949	85 ¼	—	—
C. R. 5 s 1952	65 ½	65 ½	65 ½
H. E. 5 s 1952	50		

BONOS INTERNACIONALES

	Alto	Bajo	Cierre
Burdeos 5 s de 1934	104 ½	—	—
Lyons 5 s. de 1934	104 ½	—	—
Marsella 5 s de 1934	104 ½	104 ½	104 ½
Alemania 7 s de 1949	105	105	105
Francia 7 s de 1949	120	120	120
Argentina 6 s de 1957	95	93 ¾	95
Chile 7 s 1942.	99 ¾	99	99 ¾
Ceco Eslovaquia 1951	110	110	110
Italia 7 s 1951	100	99 ¾	99 ¾
Brasil 6½ 1927 1957	67 ½	66 ½	67 ½

MERCADO GANADERO

Procedente de Camagüey entraron ayer en Luyanó once carros con reses, las que fueron metidas en los corrales del Matadero Industrial.

LOS PRECIOS EN PIE

Precios pagados por compradores en los mercados de origen:

DE VACUNO

En Oriente, a tres centavos con el 5 por 100 de descuento.

En Camagüey, a tres centavos con el 5 por 100 de descuento en la finca, y sin descuento en la ciudad.

En Las Villas, de tres a tres y cuarto centavos con el 10 por 100 de descuento.

En Pinar del Río, a tres centavos; pero entregado y pesado en Luyanó.

DE LANAR

El lanar de cinco a siete centavos.

DE CERDA

Del país, de seis a ocho centavos.

MATADERO DE LUYANO

En el Matadero de Luyanó se sacrificaron las siguientes reses:

De Vacuno	118
De cerda	100
De lanar	80

Los precios que rigieron en el Matadero de Luyanó fueron:
Vacuno De 12 a 15 centavos.
Cerda de 25 a 32 centavos.
Lanar de 25 a 40 centavos.

MATADERO INDUSTRIAL

En el Matadero Industrial se sacrificaron las siguientes reses:

De vacuno	305
De cerda	171
De lanar	20

Los precios que rigieron en el matadero Industrial fueron:
Vacun de 12 a 15 centavos.
Cerda de 25 a 32 centavos.
Lanar de 25 a 40 centavos.

MERCADO DE CAFE

NUEVA YORK, Marzo 5. (AP.)—El mercado de futuros en café abrió más alto respondiendo a la firmeza del cambio del Brasil. Río abrió 3 a 7 puntos más alto y cerró 2 más bajo a 2 más alto con ventas de 17 mil sacos. Santos abrió 6 a 15 más alto y cerró 4 a 10 más alto con venta de 33.000 sacos.

Cotizaciones de cierre:

Río: marzo, 5.07; mayo, 5.16; julio, 5.24; septiembre, 5.34; diciembre, 5.41.

Santos: marzo, 8.05; mayo, 8.11; julio, 8.19; septiembre, 8.23 y diciembre 8.28.

Río del 7 se cotizó a 5.1|2 y Santos del 4 de 8.1|4 a 8.3|4 costo y flete

Marzo 5

	Cierre:
Enero	—
Marzo	515—507
Mayo	522—516
Julio	532—524
Septiembre	538—534
Diciembre	546—541

MERCADO DE GRANOS

CHICAGO, marzo 5.

	Cirre:
TRIGO	
Marzo	64⅛
Mayo	81½
Julio	64⅛
MAIZ	
Marzo	67
Mayo	64⅝
Julio	67⅛
AVENA	
Marzo	32⅜
Mayo	32
Julio	32¼

MERCADO DE ALGODON

Marzo 5

	Cierre:
Enero	1217
Marzo	1113
Mayo	1137
Julio	1161
Octubre	1189
Diciembre	1209

Diario de la Marina

SOCIEDAD ANONIMA

De acuerdo con lo prevenido en el artículo 20 de los Estatutos Sociales y de orden del Señor Presidente de esta Compañía, cito por este medio a los señores accionistas de la misma para la Junta General Ordinaria que habrá de celebrarse en el edificio social, a las cuatro y media de la tarde del sábado 14 de Marzo próximo venidero.

Igualmente, de orden del Señor Presidente cito a los mencionados Señores Accionistas para la Junta General Extraordinaria que, a continuación de la anterior, deberá ser celebrada en el mismo día y sitio a fin de tratar de las modificaciones de los Estatutos Sociales de acuerdo con el proyecto aprobado por la Junta Directiva el que, para instrucción de los señores interesados, se encuentra a su disposición en las oficinas de la Presidencia.

Habana, Marzo 2 de 1931.

Manuel Abril y Ochoa,
Secretario.
12d-3.

N. GELATS & Co.

Habana BANQUEROS Aguiar 106-108

Vendemos cheques de Viajeros
Pagaderos en todas partes del mundo
y Cartas de Crédito Circulares
en las Mejores Condiciones.
"SECCION DE CAJA DE AHORROS"

Recibimos Depósitos en esta Sección Pagando de 3 por 100 Anual.
Todas estas operaciones pueden efectuarse también por correo.

M.E.C.D. 2016

Alumno Premiado en la Granja Agrícola

Entrega del premio Wifredo Fernandez, de cien pesos

PINAR DEL RIO, Marzo 5. DIARIO, Habana.—En la granja agrícola «Tranquilino Sandalio Noda», celebróse hoy el acto de hacer entrega al alumno distinguido Santiago Simón Regalado, del premio Wifredo Fernández, consistente en cien pesos, donados por el Consejo y Gobierno Provincial de Pinar del Río. La entrega fué hecha por el Gobernador Provincial señor Ramón Fernández Vega.

Al acto que fué sencillo, pero solemne, asistió un numeroso público, pronunciando discursos el Gobernador Fernández, el señor Luis María Pérez, Inspector General de Granjas, el profesor doctor Céspedes y el ingeniero señor José L. Amargós, del Instituto Agrícola. — **Felipe Díaz.**

PARA FLORES
Milagros
FLORES
PRADO ONCE
A-9693 A-9694 A-9686 A-0694

DINERO
Sobre alhajas.
Vea la calidad y precio de nuestras prendas.
LA REGENTE
Neptuno, 39. Tel. A-4376

Por "algo" nos imitan...
Nuestros procedimientos comerciales que sólo tienen el modesto mérito de «ser propios», pero que poseen la virtud de ser del agrado del selecto público que nos honra con sus compras, hace bueno el refrán que dice: «el que imita.....»
APROVECHE VD. AHORA LOS PRECIOS TAN REDUCIDOS, de nuestra inigualable LIQUIDACION DE ARTICULOS FINOS
LA CASA PEREZ
La Camisería más acreditada.
NEPTUNO 79. TELEFONO: A-5738
A G J.—I-5698

O. K.-FLORIT
GRAN LIQUIDACION DE CALZADO de SEÑORA
Ultimo MODELO combinado en
BLANCO Y COCODRILO CARMELITA propio para SPORT Y CALLE,
$6.50
AGUILA 117. TELEFONO A-9021

ATWATER KENT
VOZ DE ORO
EL UNICO RADIO EN EL MUNDO
que elimina un 75 % de estática
Tiene 4 TONOS, ¡NADA IGUAL! ¡¡INCOMPARABLE!
Con gabinetes de caoba maciza.
VALOR 225.00
CRUZ. U-2335.
VENTAS A PLAZOS. $ 15.00-AL MES
JOHN L. STOWERS
SAN RAFAEL 29. TEL. A-3962.
OIGA LA ESTACION C.M.C.O. DE 660 Kc. DESDE 9.A.M. A 6.P.M.

Ultra chic
EXCEPCIONALMENTE DURADERA

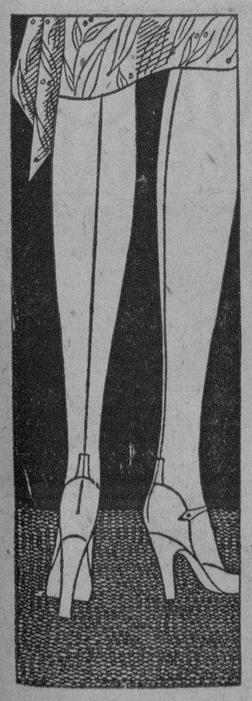

SUMAMENTE duraderas...y de indiscutible elegancia...las medias Allen-A, estilo 3703, de seda fina, muy fuerte, son insuperables. Tienen el pié y el refuerzo en la parte superior, de hilo mercerizado, con refuerzos en el talón, la planta y la punta. Ostentan el famoso talón "Cuadricurvo".

Se amoldan perfectamente a la pierna desde la rodilla hasta el tobillo, realzando la armonía de las líneas y acentuando su esbeltez. En infinidad de matices.

Pida el número 3760 de Allen-A... para vestir con elegancia y economía.

Si prefiere el nuevo estilo sin brillo, vea los números 3785, 4200 y 4250 de Allen-A. No dejan nada que desear en cuanto a calidad, elegancia y durabilidad.

La hechura perfecta de la rodilla elimina las arrugas. Exquisitamente modeladas realzan la línea de la pierna. Siendo ajustadas en el tobillo, acentuan el efecto de esbeltez.

medias Allen A Allen-A

H A B A N E R A S

MADRE E HIJO

AL CUMPLIR UN AÑO EL NIÑO

Bello cuadro.
De dulce ternura.
Aparece a la cabeza de estas líneas, en el grabado que engalana la página, la señora Dulce María Grau, joven e interesante esposa del señor José Balcells y García, gerente de la antigua y acreditada firma de su nombre en nuestro alto comercio.
Está con su hijito, el lindo niño José Luis, su encanto, su adoración.
Cumple un año de edad.
En la fecha de hoy.
Fausto suceso que llena de gozo el corazón de esos padres, tan felices, tan satisfechos.
Dichas del presente que renovarán en ese hogar de paz, de juventud y de amor, las alegrías mayores.
Va para ellos mi felicitación.
Y para José Luis, un beso.

BODA ELEGANTE

De rango.
De alta distinción.
Una boda que está señalada para el sábado veintiuno en la Iglesia Parroquial del Vedado.
Linda la novia.
Aida Cantera.
La encantadora señorita unirá su suerte a la del distinguido joven Críspulo Goizueta.
Circulan ya las invitaciones para la que habrá de ser solemne y brillantísima ceremonia.
El jardín **El Clavel**, encargado del adorno floral del templo, hará un decorado que llamará la atención por su novedad y su belleza.
Del mismo jardín el ramo.
Ultima creación.

MARY CARR

DEL GRAN MUNDO

Una figurita interesante.
Airosa, graciosísima.
No es otra que Miss. Mary Carr, la gentil americanita, para la que hay en esta sociedad muchos afectos y muchas simpatías.
Mary Carr pasa por nuestros salones entre elogios y entre congratulaciones.
Le mando mi saludo.
Y con el saludo, una flor.

EL DOCTOR LOREDO

Un nombramiento acertado.
Que todos aplaudirán.
El doctor Francisco Loredo, médico eminente, bien conocido y admirado en esta sociedad, en la que tiene lo más selecto de su numerosa clientela, fué nombrado ayer Director del Hospital de Maternidad **Elvira Machado** por el popular Alcalde de la Habana, capitán Jose Izquierdo Juliá, Jefe del Distrito Central.
Un justo premio a los merecimientos y al prestigio profesional del doctor Loredo, quien lleva al puesto, con sus entusiasmos y sus conocimientos, el bagaje magnífico de su experiencia tras largos años de ocupar brillantemente la dirección de la Clínica Bustamante y del Hospital Municipal.
Hoy, a las diez de la mañana, tomará posesión de su nuevo cargo el doctor Francisco Loredo.
¡Enhorabuena!

LA CONFERENCIA DE HOY

Una conferencia esta tarde.
A las cinco y media.
La dará el doctor Luis A. Baralt, antiguo diplomático y notable profesor, residente en Paris, desde la tribuna del Círculo de Amigos de la Cultura Francesa.
Versará sobre «la filosofía aplicada a la vida practica», siendo la segunda que pronuncia, desde su llegada, en el brillante Círculo.
Hablará en francés.
Idioma que domina.

DESDE ESPAÑA

Una sensible nueva.
Llegada por cable.
Es la del fallecimiento de la señora Gertrudis Alvarez y Fernández, ocurrido en el pueblo de Boal, Asturias, donde era generalmente querida por sus virtudes y buenas obras.
Hermana de un buen amigo del cronista, el respetable caballero José Alvarez y Fernández, a quien ha venido la noticia, sumiéndolo en hondo dolor.
Reciba mi pésame.
Muy sentido.

LA LEGACION DE ITALIA

Traslado.
De la Legación de Italia.
Ha sido instalada por el Honorable Rafael N. Boscarelli, representante de Su Majestad el Rey Victor Manuel, en la casa de la calle C. número 15, en el Vedado.
En la misma ha fijado su residencia el ilustre diplomático.
Me apresuro a decirlo.
Para general conocimiento.

Santa Cruz
fabricantes de muebles y tapicería
Facilidades de pago, o plazos cómodos.
GALIANO 95 Teléfono A-5007

LA FIESTA DEL LUNES

Una gran fiesta.
El lunes en el Casino.
Celébrase con una comida, a la que seguirá el baile, destinándose sus productos a la Liga contra el Cáncer.
Los tickets de entrada, todos personales y al precio de cinco pesos, dan derecho a la comida.
Hasta el día de ayer tenían pedidas mesas las Condesa de Revilla de Camargo, la Condesita del Rivero, el general José Martí, el doctor Ernesto Sarrá, el doctor Alfredo G. Domínguez, el señor Luis Morales, el doctor Emilio Martínez, los señores Alfredo Longa, Orencio Nodarse, Federico Fernández Casas y Emilio Soto, el doctor Gonzalo E. Aróstegui...
Mrs. Ennever.
Mr. W. S. Fox.
Mr. Bronson.
Los regalos recibidos son de la casa **Wanita**, un valioso marco de retrato de piel de serpiente de agua, de Cuervo y Sobrinos, un precioso collar; de **Le Trianon**, una fina jarra; de la Casa de Hierro, un lindo plato y del **Palais Royal**, una muñequita de Lenci.
Un regalo más.
De Ana María Menocal.
Objetos todos los recibidos que serán dados como premios entre los concursantes.
La Comisión Organizadora ruega alas señoras y las señoritas que lleven mantones en vez de abrigos y así tendrán oportunidad de ganar algunos de los premios.

Jurado de Mantones

La Embajadora de España, la Embajadora de los Estados Unidos, Celia de Cárdenas de Morales, Mariana Seva de Menocal, Mina de Truffin, Loló Larrea de Sarrá, Mercedes Crusellas de Santeiro, María Galarraga de Sánchez, Amelia Rivero de Domínguez, Mrs. Morris...
Condesa de Revilla de Camargo,
Marquesa de Tiedra.
Es de advertir que los mantones, todos los mantones, entrará en el concurso.

Jurado de Danzón

Margarita Johanet, de Céspedes, Cheita Aróstegui de Pedroso, Esperanza de Cárdenas de Suárez, Evelia Méndez de Valdés Rodríguez, Justina Monteagudo de Portal, Mrs. A. Kaffenberg, Anita Vinent de Maciá, Carmen Aróstegui de Longa, Bebe Vinent de Mendoza y Condesa del Rivero.

Jurado de Vals

Maggie Orr de Aróstegui, Consuelo Lamar de Mendoza, Mercy del Monte de Maciá, Nena Gamba de Zaldo, Raquel Larrea de Plá, Lolita Echevarría de Fernández Casas, Lola Montalvo de Castillo Pockorny, Ondina de Armas de Pantin, Nena Tremols de Maciá, Silvia Martínez de Portela y Cuquita Alfonso de Lawton.

Jurado de Fox

Mrs. Grant Mason, Mrs. Esmond Browuson, Miss. Teresita Quesada, Miss. Luisa Carlota Párraga, Mrs. Ana María Menocal, Miss. Carola Olavarría, Miss. Josefina Tarafa, Miss. Ernestina Sarrá, Mrs. W. S. Fox y Mrs. V. Hubbel.

Jurado de Tango

Mrs. Edward Reed, Mrs. O-Hare, Mrs. Ralph Govin, Mrs. Mario Lazo, Miss. Celia Velasco, Miss. Luisita Plá, Miss. Rita Allie Betancourt, Mrs. Justo de Mesa, Miss. Loló de Vinent, Mrs. Henry Catlin y Miss. Mercedes Medrazo.

Comité de Recibo

María Herera viuda de Seva, Carolina Pérez Vento de Martínez, Mrs. Aslhey, Amelia Solberg de Hoskinson, María Martín de Dolz e Isabel Pardo de Solberg.
Habrá una gran ruleta.
Para discernir los premios.

EN EL COUNTRY CLUB

Un almuerzo de señoras.
Un grupo numeroso.
Ofrecido ayer en la terraza del **Country Club** por la gentil Embajadora de España.
Lugar delicioso.
Frente a los campos de golf.
La mesa, adornada toda con **bouganvilles** rojos, fué presidida por la señora de Méndez de Vigo en union de la Embajadora de los Estados Unidos, de la señora del Ministro de Inglaterra y de la señora del Ministro de Alemania.
Ocupaban las cuatro cabeceras acompañadas de las señoras de Salomoni, Edwards Bello y Usabiaga, esposas respectivamente del Ministro del Paraguay, del Ministro de Chile y del Subsecretario de Estado.
Los restantes cubiertos los ocupaban distinguidas damas de esta sociedad.
Condesa de Buena Vista.
Condesa de Revilla de Camargo.
Condesa del Rivero.
Marquesa de San Miguel.
Marquesa de Tiedra.
Margarita Johanet, esposa del doctor Carlos Miguel de Céspedes, Secretario de Instrucción Pública.
Ofelia Rodríguez, esposa del general Alberto Herrera, Jefe del Estado Mayor del Ejército.
Mina de Truffin.
Ana María Menocal.
Mrs. Hubell, dama de la antigua aristocracia rusa, que brilla por su rango y su distinción entre los principales elementos del turismo.
Estela B. de Cañal, esposa del Presidente del Casino Español, y la del editor propietario de **El Mundo**, Mrs. Govin.
Matilde Truffin, esposa del distinguido caballero Tirso Mesa, Mayor de la Ciudad.
Loló Larrea de Sarrá.
Teté Bances de Martí.
María Dolores Machín.
Mercedes Montalvo, esposa del señor Eloy Martínez, Cónsul General de Checoeslovaquia.
Lolita Colmenares de Casteleiro, Elsa Penso de Senior y Marie Dufau de Le Mat.
María Galarraga de Sánchez, Hemelina López Muñoz de Lliteras y Renée Molina de García Kohly.
Elena de Mesa, Nena Ariosa de Cárdenas y Rosita Cadaval de Rayneri.
Alicia Nadal de Menocal, Mercedes Alvarez Flores de Rivera y Nandita Sanguily de Nogueira.
Rosita Sardiña de Mazorra.
Aida López de Rodríguez.
Y completando bellamente la relación la gentilísima Luisa Carlota Párraga.
A tan espl[illegible] almuerzo siguieron en los s[illegible] del **Country Club** diversas part[illegible] de mah jong y bridge.
Momentos antes de las cinco abandonaba la reunión la Embajadora de España para dirigirse al té que le ofrecía la Primera Dama de la República.
Acto íntimo.
En la mansión presidencial.

(Continúa en la página SIETE)

LA ISLA DE CUBA
LA CASA MAS POPULAR MONTE 55-57 LA QUE MAS BARATO VENDE

No Olvide Usted que su Economía Doméstica está Asegurada en la Venta de Multiplicación que Ofrecemos Durante Este Mes en La Isla de Cuba.

En el Departamento de Medias de Seda CUBA, full-fashion, seda pura desde el muslo a la puntera discreta, y desde el tejido opaco, grueso, al chiffón más transparente, en toda la gama de colores de gran boga, de una larga duración garantizada, que ofrecíamos a precios mucho mas altos, con motivo de la reducción de gastos generales, que es la base de nuestra venta y la cooperación de los mismos dueños y empleados de la casa, y más, aún por la franca aceptación que ha recibido esta media excelente, aumentando notablemnte las órdenes nuestras, han sido marcadas a los precios mas bajos posibles, garantizándose su calidad cual siempre.

Mil amigas suyas las estan usando ¡CONSULTELAS!

En el Departamento de Chales y Pañuelos, los más encantadores estampados de moda, encontrará usted a los precios mas bajos que pudiera sospechar. Son los modelos que han triunfado en los principales centros de elegacia.

En el Departamento de Vestidos, Abrigos y ropa interior, Fajas, Ajustadores, Corsets, Payamas, Kimonas y Ropa Interior para todos los usos, para señoras, señoritas y niñas así como para vestir a sus niños, los «precios nuevos», le facilitaran adquirir de todo.

Venga y convénzase de que en todos los demás departamentos podrá obtener todo lo necesario para llenar todas las necesidades de su hogar con una positiva economía en sus gastos con nuestros precios nuevos. —Venga usted HOY

SEPELIO EN CARDENAS DE DON FAUSTINO DALMAUF

Cárdenas, 5 Marzo. DIARIO, Habana.—Esta tarde se efectuó el sepelio del antiguo convecino Don Faustino Dalmauf, propietario del hotel «La Dominica», constituyendo ese acto una sentida manifestación de duelo.
Con gran entusiasmo se espera aquí la visita el sábado del «Cuban Telephone Company» que viene a jugar con el Deportivo, para quitar el título de campeón invicto a nuestros muchachos. El juego promete ser reñido.
González Bacallao, Corresponsal.

TOMANDO Lactaseno MARCA REGISTRADA
TODA MADRE PUEDE CRIAR A SU HIJO
DE VENTA EN TODAS LAS FARMACIAS

Todo a $3.00

Gong - de bronce para colgar.

Portalibros de porcelana en forma de animales.

Cenicero de pie (Silueta de sirvienta)

Juego de porcelana decorada compuesto de cafetera, lechera, azucarera y 6 tazas con platos.

Frutero plateado con cristal interior, de gran capacidad.

Reloj de esmalte negro con figura de bronce.

Cubiertos de metal plateado, cuchillos con la hoja de acero inoxidable. Tres juegos de a 4 piezas por $3.00.

Frutero de plata y cristal.

Jardinera de metal, con trabajo de alto relieve.

Obispo 85 S. Rafael 28
SECCION X

M.E.C.D. 2016

Hoy Comedia Hoy
NOCHE A LAS 9 Y 15
La SILLA No. 13
POR
ANTONIA HERRERO
PARA ESTOS ANUNCIOS SOLICITE A-6477

ESCENA

PRINCIPAL: A-6737. «La Silla No. 13».

Un estreno sensacional anuncia para hoy el teatro «Principal de la Comedia»: la obra de Bayard Veiller «La Silla No. 13». Bayard Veiller es el célebre comediógrafo norteamericano autor de «El Proceso de Mary Dugan», y es extraordinaria su habilidad para realizar y concebir obras de gran interés y poderosa fuerza emotiva. En «La Silla No. 13» hay un crimen en medio del mayor misterio, recayendo las acusaciones sobre una mujer inocente Antonia Herrero como de costumbre, se destacará en el papel saliente de la obra.

Mañana tanda elegante, a las 5.

NACIONAL: A-3730. «Las Bodas de Barba Azul».

Hoy viernes de moda anuncia el «Nacional» un programa extraordinario en el cual además del excelente show de variedades integrado por Tama. Trio Matamoros. Luisita de Córdoba y Enma Milanés y las lindas muchachas del conjunto, se pone en escena con todo lujo decorado especial y numeroso elenco la gran pantomima coreográfica «Las Bodas de Barba Azul», según arreglo adaptado para esta cinta. La música es del maestro Muguerza. Además de este gran programa se exhibirá en la pantalla «La Señora Se Da» por Conrad Nagel. Los gastos de este programa obligan a la empresa a cobrar 30 centavos de viernes a domingo, pero el precio incluye el impuesto.

PAYRET: El Abono de Rambal. Teléfono A-7157.

Próxima ya la actuación de los grandes espectáculos Rambal en el Teatro Payret, la empresa de esta Cia., que es la misma a la que debemos la breve y memorable temporada de la Cia. Díaz Artigas, ha decidido abrir un abono para ocho funciones de moda.

El abono a las ocho funciones que comprende el debut y siete estrenos seleccionados entre el repertorio de Rambal, se ha realizado a base de precios de extrema economía, ajustándose con ello la empresa a las circunstancias actuales Solo diez pesos cuesta la luneta para las ocho funciones de abono, y veinte pesos los palcos, sin entradas. Todo informe será atendido debidamente por el teléfono A-7157.

PANTALLA

CAMPOAMOR: A-7054. «Ultimos Días de «Wu Li Chang».

Hoy se repite en todos los turnos la gran producción «Wu Li Chang», hablada toda en español, por Ernesto Vilches, el eminente artista, secundado por Angelita Benitez, José Crespo, Martín Galarraga y Soriano Viosca.

Conjuntamente con Wu Li Chang se exhibe un Noticiario Fox, una panorámica con vistas de España, y la graciosa comedia hablada en español «Melodías de Dogway», por más de cien perros.

El lunes «La Llama Sagrada» con Elvira Morla, cuya extraordinaria labor interpretando el papel de la madre y siendo el centro dramático de cada acción, hacen de esta película una pieza de arte genuina y sin parangón en la historia de la cinematografía. Pronto Common Clay, la versión inglesa de la producción «Del Mismo Barro». «El Amor y el Golf» de Dorothy Jordan y «Fantasías de 1930» y «Ben Hur».

RIVIERA: F-2040. «Por su Hombre». Alice White.

En tandas de 5.15, 8.15 y 9.45 se estrena la producción Warner «Por su Hombre», de Alice White, completándose el programa con una revista y una variedad Vitaphone.

Mañana estreno de la producción Fox «Mujeres por Doquier», de Fifi Dorsay. En la matinée del domingo comedias. «El Domador de Mujeres» en español, de Juan Torena, «La Escuadrilla de la Aurora», de Richard Barthelmes, «Escarcha» por Buck Jones, episodio revista y variedad. El 11 y 12 «Dracula», en español, por Carlos Villarias. Pronto «Madame Satanás» y «Wu Li Chang».

REGINA: M-1407. «La Voluntad del Muerto».

Un gran programa se ofrecerá hoy en el teatro «Regina». Helo aquí: una comedia, una variedad, la gran película hablada en español por Antonio Moreno «La Voluntad del Muerto», y la emocionante film «Un Mundo Infame», por Betty Compson. 10 centavos damas y niños antes de las 4; después 20 centavos. La tertulia siempre 10 centavos.

Mañana «Donde los Hombres son Hombres» de William Haines. «El Jugador de Golf», en español, y «El Loco Mundo». El domingo gran matinée.

VERDUN: A-9206. «Una Cana al Aire». En Español.

Gran programa hoy en Verdún, como viernes de Trinidad. Helo aquí: variedad Vitaphone, comedias, la film de Thomas Meighan «El Enigma del Caso Aroyle», la comedia hablada en español «Una Cana al Aire» de Charles Chasse, y por último «Mujeres de Cabaret» de Tom Moore. 10 centavos matinée o tanda. Por la noche 20 centavos mayores y 10 los niños.

Mañana estreno de «La Bestia del Mar» por John Barrymore, sincronizada. El domingo grandes sorpresas.

NEPTUNO: M-2785. «Monte Carlo». Estreno.

La matinée es continua de 2 a 7 p. m. Comienza con la comedia «Moscas Sabias», después «Monte Carlo» por Jeanette Mac Donald; una nueva copia de «Los Pecados de los Padres» por Emil Jannings, y revista sonora Paramount. 20 centavos antes de las cuatro; 30 después. Por la noche a las 8 p. m. «Los Pecados de los Padres» y a las 9.30 «Monte Carlo», comedia y revista. Un solo precio, por la noche: 30 centavos toda la función.

Mañana «Monte Carlo», la única película que ha superado a «El Desfile del Amor».

INGLATERRA: M-7069. «Los Pecados de los Padres».

Función de 2 a 11.30 p. m. exhibiéndose la comedia de costumbre, una variedad, la gran film «Los Pecados de los Padres» de Emil Jannings, y «Amor Audaz» hablada en español, por Adolfo Menjou. A las 5 p. m. variedad y «El Pecado de los Padres». Por el día 10 centavos damas y niños, 20 caballeros. Por la noche 10 centavos niños y 20 mayores.

Mañana «El Rumbero de Paris» de Chevelier, y «La Mujer de Moscú».

MODERNO: X-3306. «Los Amores de una Actriz».

Gran programa el de hoy. A las 5.30 revista, cartón «La Rana Pianista» y «Los Amores de una Actriz», por Pola Negri. A las 8.30 el mismo programa y además «El Rey Vagabundo» por Dennis King. 20 centavos mayores; 10 niños.

Mañana, el domingo y el lunes irá de nuevo «Monte Carlo» por Jeannette Mac Donald.

TOSCA: I-3099. «Monte Carlo». Estreno.

En tandas de 5.30 y 9 estreno de la grandiosa producción de Jeannette Mac Donald «Monte Carlo», sincronizada; un cartón comedia y una revista. Por la noche también irá «El Angel Pecador» de Nancy Caroll. Luneta 30 centavos; niños 20 centavos; balcony 20 centavos.

Mañana y el domingo «Monte Carlo».

RIALTO
EL CINE del SONIDO PERFECTO Sistema Western Electric
HOY 1½-3½-5½-7½-9½ • 30-40-60-20¢ HOY
GRAN EXITO ESTRENO
ARTISTAS UNIDOS presentan la grandiosa producción sonora de David W. GRIFFITH
con WALTER HUSTON y UNA MERKEL de protagonistas

EL titulada LIBERTADOR de ESCLAVOS ABRAHAM LINCOLN

MONTE 180 TEL. A-3600
La Casa Grande

alquilamos sillas de tijera
JUEGOS DE SALA, COMEDOR Y CUARTO
$1.50 SEMANAL

Las Defunciones Ocurridas Ayer en la Habana

CUATRO DE LA TARDE

Dolores Jiménez, blanca, 60 años, Rayo 65, Tuberculosis Pulmonar; Ciro Carboneli Oliva, blanco 56 años, Recreo 8, Asma Cardiaca; Carlos Raymundo Canet, blanco, 15 años, B, entre 21 y 23, Angina de pecho; Pedro Díaz, negro, 50 años, H. C. García, Asistolia; Alejandro Gastón, negro, 58 años, Cerro 536, Bronquitis Crónica; Tomás Laime Himeli, mestizo 55 años, Estrella 16, Arterio esclerosis; Teresa Quevedo, mestiza, 52 años, S. José 125, Nefritis crónica; Cecilia Masón, mestiza, 21 años, Animas 171, Grippe; Bonifacio Miguelena, negro, 56 años, H. C. García, Bronquitis; Antonio Fernández, blanco, 35 años, Santa Fe Reparto Párraga letra F. Tuberculosis pulmonar; Inocente Cedeño, mestizo, 2 meses, Sbicdad o Gastro intestinal: Graciela Estevez blanca, 33 años, Dureje 75, Suicidio por substancia corrosiva; Luis Balmaseda, blanco 25 años, Q. Dependientes, Tuberculosis pulmonar; Celso Manuel Becerra, blanco, 2 meses, M. González 14, Insuficiencia Cardiaca.

En la SOLUCIÓN PAUTAUBERGE hallaréis una creosota pura de haya, que bajo esta forma no cansa nunca el estómago, y que, asociada al fosfato de cal, constituye el mejor remedio en las enfermedades de los bronquios.
L. Pautauberge, Paris y todas farmacias

WILSON. U-5863.—«Con Byrd en el Polo Sur». Función corrida de 2 a 7, y de 8.30 a 11.30 p.m. Se exhiben hoy comedia, revista y «Con Byrd en el Polo Sur», explicada en español, y «Tentación Irresistible», explicada en español, y «Tentacion Irresistible», por Nancy Caroll. A las 5.15 «Con Byrd en el Polo Sur». Precios de costumbre.

Mañana «El Rumbero de Paris», de Chevalier, y «La Canción del Lobo».

FLORENCIA. U-1846.—Gran programa. Hoy en tarde y noche se exhiben en este cine muy buenas películas, comedia, revista, variedad. «Tentación Irresistible» por Nancy Caroll y la film de gran argumento «El Mundo Contra Ella» por Esther Ralston. Precios populares.

Mañana «La Fuerza del Querer», en español, por María Alba, y «La Rosa de Irlanda», sincronizada.

GARGANTOL

TABLETAS MARAVILLOSAS EN EL TRATAMIENTO DE LAS AFECCIONES DE LA GARGANTA.
FARINGITIS, LARINGITIS AMIGDALITIS, RONQUERA ESTADOS CATARRALES ETC. ETC.
ALIVIO INMEDIATO.
DE UTILIDAD PARA PROFESORES, ARTISTAS, ORADORES, A FIN DE CONSERVAR LA VOZ CLARA.
DISUELVASE EN LA BOCA UNA TABLETA CADA TRES HORAS.
(Laboratorios del) DR. A. C. BOSQUE Tejadillos 30

UN RECLAMADO, EN EL LAZARETO

Fué detenido un individuo reclamado por lesiones

Los Expertos Izquierdo y Llorente, procedieron ayer tarde al arresto de Sabino Gómez Pérez, de 43 años de edad y vecino de Santo Tomás 39, en el Cerro, por ser el autor de las heridas de carácter grave que le infirió con una navaja a Enrique López Pando, vecino de Oquendo 89. Declaró el detenido, que en días pasados él sostuvo un disgusto con un sujeto amigo de López Pando, y éste que se la da de guapo, lo reconvino por ello, tratando de agredirlo, por lo que él se defendió con una navaja que portaba. El acusado presenta una herida en el lado izquierdo del rostro, de carácter leve.

EXCESOS DE VELOCIDAD

Por transitar con exceso de velocidad por 23 y 2, fueron denunciados por el experto Fernández de Lara, los autos 43137, 313, de la Cuba, 13, La Cubana, 44298, 44567 y 55148, alquiler de lujo.

ESTA EN EL LAZARETO

Jesús Pérez, Experto de guardia, elevó a la superioridad un informe rendido por los Expertos Castro y Rodríguez, donde hacen constar que Alberto Porro Valdés, reclamado por la Sala Tercera de lo Criminal de la Audiencia de la Habana, se encuentra recluído actualmente en el Lazareto del Mariel. Dicho individuo fué condenado a prisión por un delito de infracción de la Ley de Drogas.

ESCENARIO Y PANTALLA

«RIALTO»:

ESTA película, estrenada ayer en «Rialto», comienza con unas escenas admirablemente «construídas» y fotografiadas, en las que ya se adivina la técnica maestra de Griffith, el gran renovador del cinema. Son visiones fugaces, en sugerente penumbra, de aquellas fragatas que en el siglo pasado hacían el comercio de esclavos entre Africa y nuestro continente. Racimos de negra humanidad hacinada en las hediondas y angostas sentinas. Clamor de angustia y cantos de nostalgia, unidos en patética algarabía, que el «movietone» recoge con una sorda resonancia metálica, que agudiza aun más su dramatismo. Las crónicas de la época narran cómo muchos de aquellos esclavos morían asfixiados, por la falta material de oxígeno, debida no tanto a la escasa ventilación de las bodegas donde se les aglomeraba, como al número increíble de unidades humanas que, para aprovechar la capacidad del barco, se hacía caber en un área reducidísima. Hay un momento en los inicios de este «film» en que el cargador del barco ordena sean arrojados al agua algunos esclavos muertos o agonizantes. Antes, sin embargo, hace una pregunta brutal, que alguien le contesta brutalmente: «no importa: aún quedan trescientos a bordo». No se había hecho en balde, pues, la travesía.

Estas escenas preparan acertadamente la acción, si se tiene en cuenta que la película persigue enaltecer la figura de Abraham Lincoln, cuyo gesto declarando abolida la esclavitud en toda la Unión, cuando aun había contingentes de hombres que propugnaban la «necesidad natural» de esa institución y hasta apelaban a la filosofía para robustecer su tesis, es bastante para salvarle del juicio duro con que la crítica exigente quiera poner a prueba la estabilidad de su posición histórica, ética y política.

Es difícil abarcar en una sola película los mil y un aspectos de una biografía tan interesante como la de Lincoln. Más aún, cuando se trata de una biografía accidentada, rica en todo linaje de peripecias. Griffith ha apeiado al procedimiento de «filmar» sólo hitos salientes de la historia del gran norteamericano, desde los datos que pudiéramos llamar prehistóricos y de cuya autenticidad cabe dudar, hasta el dato último: el artero asesinato en el teatro de Ford, perpetrado por el actor Booth, fanático sudista.

Hay detalles pintorescos en este «film» y que revelan su procedencia yanqui. Nos referimos a aquellos en que Abraham Lincoln, como buen héroe norteamericano, postula su futura grandeza en hazañas de mero carácter físico: una lucha de «catch as catch can» con cierto forzudo y fanfarrón ciudadano de Herdin, y una demostración de hercúlea fuerza ante todos sus amigos, consistente en apurar parte del contenido de un inmenso barril, sosteniendo su peso sobre las rodillas.

Hay, además, visiones rápidas de la Guerra de Secesión, trazadas con ese sentido dinámico del cine, que tanto explotan los directores clásicos, como Griffith.

El actor que incorpora la figura de Lincoln se distingue por su acertada caracterización, si bien subraya en demasiada complacencia el aire basto del personaje, cayendo a veces en el rasgo caricatural, con perjuicio del verismo histórico que persigue.

«EL TENIENTE DE LA REINA»

perador de opereta. Los personajes todos, el ambiente y la acción responden al género que acabamos de mencionar. La obra ganaría mucho asistida del vals vienés. Pero los sincronizadores han tenido el poco acierto de elegir una música arbitraria y heterogénea en la que entra hasta la Cabalgata de las Walkyrias.

Los intérpretes, a tono con la obra. El mismo Iván Petrovich, ¿qué puede hacer, encasillado en un argumento pueril, sin libertad de acción, sometido a la «pose» y al gesto romaticoides de la opereta? Aparte de que Petrovich—ya lo sabemos—no es de los que más puede hacer en ningún caso.

MARIA MARCO Y MANUEL VILLA

HOY llegan a la Habana María Marco y Manuel Villa, dos artistas bien conocidos y bien estimados por nuestro público.

Ella es una de las cantantes que con más complacencia recuerda la Habana. Son inolvidables aquellas gratas temporadas suyas en el «Martí», el teatro de sus grandes éxitos.

El es un artista inteligente, correcto y caballeroso, digno compañero de la gentil cantante.

María Marco y Manuel Villa nos han enviado, en amable telegrama, un saludo para nuestro público, que gustosamente trasmitimos.

Sean bienvenidos.

N. N.

ENCANTO
EMPRESA PARAMOUNT
HOY hasta el domingo
1½-3½-5½-7½-9½ 30-40-60 Niños 20¢
EL MEJOR SONIDO LAS MAYORES COMODIDADES PRECIOS MINIMOS
Esta noche PRE-ESTRENO pero SERA LA UNICA PRESENTACION en este teatro
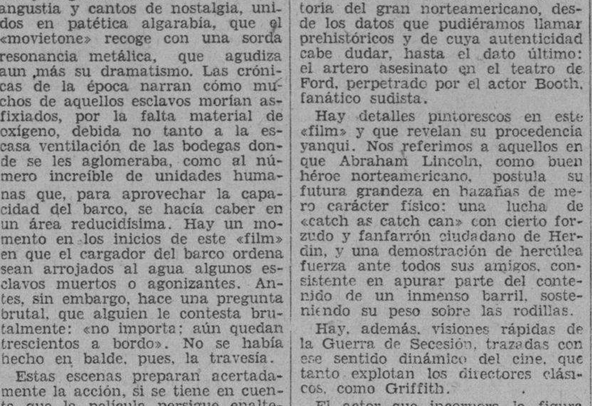
Jeanette MacDonald
Como la mas lindisima protagonista
Jack Buchanan
el CHEVALIER de Inglaterra
en
MONTE CARLO
la obra maestra de ERNEST LUBITSCH
TODA HABLADA Y CANTADA titulos en castellano
Revista Sonora PARAMOUNT
Variedades VITAPHONE
LUNES PROXIMO
EL SECRETO DEL DOCTOR
Version en ingles por RUTH CHATTERTON A LAS 3½ y 7½
Version en castellano por EUGENIA ZUFFOLI A LA 1½ 5½ y 9½

HOY CAMPOAMOR HOY
30-40-60 Niños 20
Continua de 1½ a 11½
ERNESTO VILCHES
en
WU-LI-CHANG
Una gran película M-G-M
LUNES
La Llama Sagrada
La gran producción WARNER BROS. toda hablada en español por
ELVIRA MORLA - MARTIN GALARRAGA
LUANA ALCANIZ, JUAN de HOMS y OTROS

Anúnciese en el DIARIO DE LA MARINA

CARTEL del DIA

TEATROS

NACIONAL.—(Prado y San Rafael). Cine y Variedad. Números por el Trio Matamoros, Luisita de Córdova Tamá, Clavelito Rivas, etc. y películas.

PRINCIPAL.—(Animas y Zulueta). A las 9 y cuarto. Estreno de «La silla número 13», por Antonia Herrero.

PAYRET.—(Prado y San José). Cine y Variedad. Numeros por Rita Montaner, Richard, Carmita Ortiz, etc. y películas.

MARTI.—(Dragones y Zulueta). «Marina», por Ordoñez y su Compañía.

ACTUALIDADES. — (Monserrate y Neptuno). A las 8 y media. Películas y variedades, por Li-Ho-Chang.

ALHAMBRA.—(Consulado y Virtudes). Primera tanda: «Suavecito»; segunda tanda: «Rey, Emperador y...» y variedades por Stella Maris; tercera tanda: «Postales prohibidas» y bailes, por Stella Maris.

CINES

CAMPOAMOR.—(San José e Industria). A todas horas «Wu-Li-Chang», por Ernesto Vilches.

ENCANTO.—(Neptuno 19). A todas horas: «Monte Carlo», por Jannette Mac Donald.

RIALTO. (Neptuno y Prado). A todas horas: «El libertador de Esclavos».

PRADO.—(Prado 70). A todas horas. «El Teniente de la Reina», por Ivan Petrovicht.

NEPTUNO.—(Neptuno 103). Comedia y Revista «El pecado de los padres» y «Monte Carlo».

REGINA.—(Galiano y Neptuno). Una variedad, una revista, «La voluntad del muerto» y «Un mundo infame».

RIVIERA.—(Ave. General Machado y G.) Variedades sonoras y «Por su hombre».

TRIANON.—(Línea 32). A las 5.15, 8.15 y 9.45. «Monte Carlo», por Jeannette Mac Donald.

OLIMPIC.—(Línea y B). A las 5.15 y 9.30. Variedades sonoras y «Raza de Bronce».

CUBA.—(Suárez y Corrdles). A las 4 y 8 y cuarto. Revista, una comedia. «El desfile del amor» y «La canción del lobo».

ROJO.—(Monte y Antón Recio). A las 8 y cuarto. Revista, comedia, «La vuelta de Sherlock Holmes» y «Amor entre millonarios».

VIOLETA.—(Monte y Rastro). Una revista, comedia, «El tablado de la vida» y «El acusador de si mismo».

GLORIA.—(Vives y Cristina). Mandatos del Corazón, «El Botero del Volga» «El bandido blanco», revista y comedia.

LIRA.—(Industria y San José). No hemos recibido programa.

MODERNO.—(Esquina de Toyo). «Los amores de una actriz y «El Rey Vagabundo».

TOSCA.—(Diez de Octubre 541). No hemos recibido programa.

RIVOLI.—(Marianao). A las 5 y media; Una revista y «La mujer de Moscú». A las 8 y cuarto: «El crimen del estudio» y «La mujer de Moscú».

BERNDES.—(Marianao). Una comedia, «El Angel de la calle» y «Madre antes que mujer».

LAWTON.—(Lawton). No hemos recibido programa.

NORMA.—(Concha y Luyanó). A las 5 y media: Una revista, «El precio de un beso». A las 8 y media: Una revista, «El precio de un beso» y «Del mismo babarro».

INGLATERRA.—(Consulado y San Rafael). Una comedia, «Tentación irresistible» y «Amor audaz».

WILSON.—(Belascoaín y San Rafael). Una cemdia, «Tentacion irresistible» y «Amor audaz».

UNIVERSAL.—(Eguido y Monte). Episodios, revista «La batalla del Siglo», Cierto don Juan» y «Monsieur Le Fox».

LINDBERGH.—(Compostela y Acosta Revista, «El chiflado», «Ay mi madre» y «Dulcísima».

FLORENCIA.—(San Lázaro) y Espada). Una revista, comedias y «Tentación irresistible».

LARA.—(Prado y Virtudes). No hemos recibido programa.

Orbe

COSAS DE CINELANDIA

(Para cualquier asunto relacionado con esta sección, diríjase al Cronista Teatral y Cinematográfico del DIARIO DE LA MARINA.

CONTESTACIONES

Monsieur Beaucaire. 1.— Efectivamente Gloria Swanson ha «filmado» una película titulada «Su jaula de oro».

2.—«El Murciélago» (producción silente que se estrenó hace años y que ahora volverá a exhibirse en una producción hablada) tuvo por principales intérpretes a Jack Pickford y Louise Fazenda.

El principal papel de la versión hablada de «El Murciélago» lo desempeñará Chester Morris, y todavía no se sabe la fecha de su estreno en la Habana.

3.—A nuestro juicio la mejor película de Greta Garbo es «El Demonio de la Carne», con John Gilbert.

4.—Desde luego que Greta Garbo «filmó» magníficas películas con John Gilbert; pero no puede afirmarse que trabajó mejor con este actor que con otros.

Con Antonio Moreno realizo una magnífica labor en «La Tierra de todos», película que hizo cuando todavía no era «estrella», pero que le dió oportunidad de convertirse en tal.

«Las mujeres son siempre mujeres» con Nils Asther es también una gran película de Greta Garbo.

5.—Sobre el «verismo amoroso» que usted atribuye de un modo especial a Greta en su actuación con Gilbert y que pudiera tal vez pensarse que es el producto de una preferencia personal, nos parece un poco aventurado hacer conjeturas sobre ello.

No vemos en realidad una gran diferencia entre cómo Greta Garbo hace el amor con John Gilbert, y cómo lo hace con otro actor cualquiera. Y es que pensamos que la virtud amatoria (o el «virtuosísimo» si le parece) no está en «ellos», sino en ella.

Desde el punto de vista de la pasión amorosa, no recordamos ninguna película de Greta Garbo mas intensa (por su mismo argumento inclusive, basado en la conocida novela de Blasco Ibáñez) que «La tierra de todos» y, como le hemos recordado, la «filmó» con Antonio Moreno, cuando ya este actor, dicho sea sin ánimo de molestarle, no estaba para muchas conquistas.

Es un error pensar que el arte tenga que ser necesariamente originado por una pasión, como no sea por la «pasión estética» que es tan primordial y poderosa como cualesquiera otra.

6.'En cuanto al canje de fotografías que propone, vea la nota final.

La Hija de los Dioses. 1.—Sobre la película a por la cual nos pregunta, nos remitimos a la crítica que oportunamente publicamos de ella a raíz de su estreno en nuestra sección de «Escenario y Pantalla».

2.—No tenemos noticias de ninguna película titulada «Independencia» basada en la novela de E. Werner.

En cuanto a «El sitio de la Rochuela» tenemos entendido que hay una película europea con ese nombre, pero tan vieja, que ya apenas tiene otro valor que el arqueológico.

4.—En cuanto a su otra pregunta, hemos pedido datos para informarle.

Silvestre.—Duke de Rokabohay nos escribe dándonos su dirección y acompañándonos la siguiente relación de sus artistas preferidos: Jeanette Mac Donald, Marlenne Dietrich, Bárbara Stanwych, María Alba, Billie Dove y Lawrence Tibbett.

Puede remitirnos las fotos, con el franqueo consiguiente para hacerlas llegar a manos de Duke.

Asímismo él nos expresa que desea le demos las gracias en su nombre.

Canje de fotografías.—Monsieur Beaucaire desea hacer los siguientes cambios: 5x7 en colores, mate y autografiado de Laura la Plante. 8x10 con brillo y autografiados de Bebe Daniels, Ben Lyon, Leatrice Joy, Rodolfo Valentino, Dorothy Sebastián y 2 de Norma Shearer; 8x10 mate y autografiado de Ronat Colman; 8x10 con brillo de Nita Naldi, Clara Bow, Raymond Griffiths; 5x7 de Gloria Swanson y Rodolfo Valentino mate y autografiado; 5x7 mate Richard Barthelmes. Por otros de 5x7 mates autografiados de Clara Bow, Stanley Smith, Skeet Gallaghers, Mitzi Green, Richard Dix, Richard Arlen, Robert Montgmerg, John Mc Brown, Mary Brian, Bebe Daniel, Ben Lyon, Leatrice Joy, Nita Naldi, Dorothy Sebastián, Ronal Colman y Maurice Chevalier.

Además otros de 3x10 en brillo de Huguet Dufflos, 2 de Jacques Hatalain, 2 de Lars Hanson, por otros de Brigitte Helm, Lil Dagover, Marlene Deitrich o Marcela Albani o por cualquiera de los otros citados, siempre que sean 5x7 mates autografiados y en buenas condiciones.

Desea que la persona interesada dé su dirección para dar él la suya y que el canje se haga directamente.

MUSICA Y MUSICOS

La Orquesta del Conservatorio Falcón, ofrecerá el domingo a las 10 y media de la mañana su concierto mensual, en la Sala Falcón con un programa que comprende obras de Haydn, Albéniz y Chabrier, además de la suite de Debussy «Children's Corner», cuya nueva interpretación ha sido pedida al Maestro Alberto Falcón, director de la Orquesta.

En el estudio de la Unión Radio, en Madrid, dió una conferencia sobre la música de Conrado del Campo, el crítico y musicólogo Adolfo Salazar. Del Campo es profesor del Conservatorio en Armonía y Composición. El conferenciante, según leemos, hizo una semblanza moral del gran maestro hispano, notable por sus composiciones de música de cámara, sinfónica y lírica. La lectura fué ilustrada con la interpretación de nuevas obras de Conrado del Campo para cuarteto de cuerdas. Además participó en la audición, la diva Angeles Otein, cantando la canción «Castilla», que el compositor la ha dedicado, trasmitiéndose después la ópera de cámara «Fantochines», éxito extraordinario del Maestro del Campo, que fué estrenada con anterioridad por la misma Otein.

Por cierto que esta admirada soprano, está efectuando una corta tournée de conciertos por España. En el verano irá hasta Copenhague donde efectuará varios conciertos así como cumplirá compromisos contraídos anteriormente en diversas ciudades del continente. Después regresará a Madrid, donde ha establecido su residencia, dedicando una parte de su tiempo a la enseñanza del canto.

¿Recordáis a Queena Mario, aquella joven soprano que trajo Perelló de Segurola en su compañía de ópera, rubia, de figura delicada y voz de cristal? Pues Queena Mario, soprano del Metropolitan desde hace varios años, ha sido elegida por Josef Hofmann, director del «Instituto de Música», en Filadelfia, para sustituir, temporalmente, a la eminente Marcella Sembrich, cuyo estado de salud es delicado, en la cátedra de canto.

Queena Marlo, que fué discípula de la Sembrich, al recibir la noticia de su nombramiento hizo la siguiente declaración: «En toda mi vida, nada me ha satisfecho tanto como el hecho de que se pensara en mí como sustituta de Mme. Sembrich, mientras dure su enfermedad. Es ésto un gran incentivo para mí y procuraré superarme para no crear el menor desnivel en sus muy elevados ideales artísticos».

El violinista austriaco Robert Pollack ha sido nombrado profesor del consevatorio de Tokío.

La Sociedad Internacional de Música Contemporánea ha elegido su jurado para el año actual. Lo forman Alban Berg, Alfredo Casella, Boleslav Jirak, Arthur Honegger y Grzegorg Fitelberg.

Max Brand, compositor de la ópera «Maquinista Hopkins», ha terminado otra titulada «Requiem».

N. B.

STUDIO WARNER
RETRATOS DE ARTE
O'Reilly 75 M-1256

CASINO NACIONAL
RULETA, HAZARD, BACARA, DADOS, BIRD CAGE, RUEDA DE MUTUA
Las noches alegres de La Habana vibran exquisitamente en el GRAN CASINO NACIONAL. Por sus lujosos salones comedor desfila toda la vida social elegante de Cuba y los Estados Unidos.
El Dios del Baile y la diosa Fortuna encuentran allí su brillante marco de esplendor.
Los jueves, sábados y domingos durante la temporada se servirá un table d'hote a cinco pesos el cubierto. También hay servicio a la carta.
Es de rigor el traje de etiqueta para bailar, exceptuando los domingos.
La famosa orquesta neoyorquina de Earl Carpenter alterna en la ejecución de los bailables con el conjunto musical de Don Azpiazu y su Havana Casino Orchestra.
Para reservar mesas:) F.O-7075) F.O-7365
Teléfonos:) F.O.7420

M.E.C.D. 2016

ORDENE sus FLORES a
Casa Trías
F-4338 .. F-2514
F-2824 .. F-4341

MEDIAS
PIERNA DESNUDA
Sin costura ni refuerzo visible, hemos recibido nuevos colores; los ofrecemos ahora a
1.00 par
BAZAR INGLES
GALIANO Y SAN MIGUEL

INSULTOS Y AMENAZAS

Denunció Clementina Bolívar Sánchez, de Remedios, 33, que Abelardo Galindo ha maltratado a su amiga Carmen Pérez Fernández, residente en Trocadero, 57, altos, y ha insultado y amenazado a la denunciante. La Secreta practica investigaciones para su captura.

Agotado por el exceso de trabajo, necesita una positiva tonificación cerebral y nerviosa...

Fitina es uno de los escasísimos tónicos que puede brindarle los elementos imprescindibles para una reacción amplia y positiva, por ser un científico preparado de fósforo extraído de semillas de plantas. El organismo asimila pronta y totalmente ese fósforo, por lo cual los resultados de Fitina son rápidos y efectivos: tómela Vd. desde hoy, y pronto recobrará la plenitud de su poder mental, pudiendo dedicar a sus ocupaciones toda su antigua capacidad y entusiasmos.

PREPARADO CIENTIFICO SUIZO

FITINA
REINTEGRA LA VITALIDAD

El nombre X, Y o Z es lo de menos
El hábito no hace al monje

AL NECESITAR LAPICES DE GRAFITO, DE TINTA O POLICROMOS, SIRVASE PROBAR LOS DE LA REPUTADA MANUFACTURA "DIXON", SIGNO DE GARANTIA ABSOLUTA.

LA BONDAD INDISCUTIBLE DE LOS LAPICES "TICONDEROGA", "ELDORADO", "ENDURO", POLICROMOS Y OTROS, HA HECHO FAMOSA LA CASA "DIXON" EN EL MUNDO ENTERO.

MILLARES DE OFICINISTAS Y DIBUJANTES LOS CONOCEN BIEN.

Pídalos en cualquiera de nuestras dos casas.

COMENTARIOS A LA LEY DEL DIVORCIO
por el Dr. ISIDORO CORZO

Estudio y comentarios a la Ley del Divorcio con disolución del vínculo matrimonial, de 6 de Febrero de 1930, comparándola con la anterior y ofreciendo además la Jurisprudencia del Tribunal Supremo sobre la materia.

Es un libro indispensable en todo bufete y de utilidad a todo abogado.
Precio del ejemplar a la rústica. . . . . $ 2.00

FORMULARIO PRACTICO DE INDUSTRIAS LUCRÀTIVAS
por MARIANO GOMEZ DILLA

Ofrecemos al público el **"Formulario Práctico de Industrias Lucrativas al alcance de todos y sin aparatos"**, por el técnico Mariano Gómez Dilla, que resulta de suma utilidad para todo el mundo, ya que contiene la manera de fabricar infinidad de productos de consumo diario a un costo mínimo, y sin necesidad de aparatos especiales. Con esta obra toda persona puede emprender una pequeña industria y ganarse la vida independientemente, seleccionando cualquiera de las fórmulas que contiene para fabricar perfumes, jabones, grasas, quesos y mantequilla, artículos de tocador, quitamanchas, tintes, betunes, tasajo en todas las cantidades y otras muchas cosas de uso diario y de gran consumo.

Precio del ejemplar a la rústica. . . . . $ 1.50

EL CONSULTOR DEL TENEDOR DE LIBROS
por EMILIO OLIVER

Estudios prácticos de contabilidad por partida doble, aplicada a los principales ramos de la industria, del comercio y de la Banca. Una obra fundamental de estudio y de consulta que es indispensable a todo contador, ya que en ella hallará solución a todos los problemas que puedan presentársele, ya sea sencillos, ya de alta contabilidad.

Precio de la obra en dos tomos, encuadernador. $ 15.00

También tenemos del mismo autor "La Partida doble", "Práctico de Contabilidad" y "Memorandum del Contador Mercantil".

"LA MODERNA POESIA"
Obispo 135. Apartado 605. Tel. A-1171. Habana.

"CERVANTES"
Galiano 62. Apartado 1115 Tel. A-4958. Habana.

H A B A N E R A S

(Viene de la página CINCO)

SEPELIO

CARLOS R. CARRET

Duelos tras duelos.

Se suceden en esta sociedad.

En su residencia de la calle B, en el Vedado, después de recibir los consuelos de la religión, entregó su alma al Creador el respetable caballero Carlos R. Carret y Carret, jefe de una numerosa y distinguida familia, muy estimada en el seno de esta sociedad.

Ayer tarde, a las cuatro y media, se verificó el sepelio.

Entre las muchas ofrendas fúnebres que le fueron dedicadas como un postrer tributo de amor y de recuerdo, haré mención de este grupo que procedía de **El Clavel**, el gran jardín de los Armand.

Una corona estilo **Reina Victoria** de su hijo Carlos.

Una corona estilo **Princesa Alicia** del doctor Raul Fernández Mederos.

Una corona estilo **Esmeralda** de su sobrina Esther.

Una corona estilo **Pureza** de sus sobrinos Teresa y Pancho.

De la **Casa Trías**, el renombrado jardín de la calle 12, en el Vedado, eran las siguientes:

Una corona estilo **Imperial** del Central Patria y sus Empleados.

Y una preciosa cruz de pensamientos, de la señorita Pérez.

Y con la firma de Carballo y Piñera, entre otras, se destacaba una gran corona estilo **In memoriam** de José C. Fernández y señora.

Reciban los familiares del distinguido caballero desaparecido el testimonio de mi condolencia.

¡Paz a sus restos!

GALA PARFUM

CASINO

Grandiosa fiesta.

La de anoche en el Casino.

Fiesta denominada **Gala Parfum** que había despertado general expectación.

La sala, y lo mismo el comedor, aparecían adornados con las flores que se cultivan en los jardines que circundan el edificio.

De las tres hermosas lámparas, fotradas artísticamente con telas de colores, caían en diversas direcciones guirnaldas de flores.

Bailaron las Triana.

Muy aplaudidas.

Después descendió del alto escenario, situado sobre las tribunas de las orquestas, el Diablo Rojo y se unió a la graciosa artista que surgió del frasco **My Sin** que cargaban cuagros esclavos.

Otro artista apareció.

Entre la penumbra de la sala.

Tomaron parte el Trío Acrobatico Dolores, la pareja Eddie y Douglas, que hace las delicias de los asiduos al **Sevilla-Biltmore** y la siempre celebrada pareja David and Hilda Murray.

El joven tenor George Owen, de la Orquesta de Carpenter, se hizo aplaudir en números diversos.

Además el sorteo de los frascos de esencia **My Sin** y **Amor Español**, regalados por **El Encanto**, y de los cuales se dieron diez y nueve premios.

Los **parties** eran numerosos.

Como ninguna otra noche.

La mesa del señor Guillermo Zaldo, donde estaban el señor Remirez de León y señora, Ricardo Nabegane y señora, y el señor Federico de Zaldo.

Los esposos Estanislao del Valle y Paulita Goicoechea, en otra mesa, con Juan de la Cámara y Lilita Goicoechea y Rafael de Cárdenas y Fina Mendoza.

Otro **party** con Frank Hidalgo Gato y señora Emma Nadal, y José M. Lara y su bella esposa Mercedes Hidalgo Gato.

La mesa del señor Eduardo Abreu y señora Julita Plá con Mr. and Mrs. W. Quinn, Mario Pedroso y Angela Almiñán, Tony Martínez y Celia Calvo, Luis Beltrán y Nena Nodarse y Alfredo Longa y Anita Sánchez Agramonte.

Con los esposos Pablo Carreño y María Camps, la señorita Lala Carreño y su prometido, Chano Sampedro.

La mesa del señor Julio Blanco Herrera, decorada con una **corbeille** de callas amarillas, procedente de **El Clavel**, donde estaban los simpáticos esposos René Berndes y Hortensia Martel con Mr. and Mrs. Gimbel, Mr. Hienng y Mr. and Mrs. White, presididos todos por una encantadora Rosa.

En otro **party** el doctor Francisco G. de Monteavaro y señora Luz L. de G. Monteavaro, con la señorita Josefina Lombard y Eutimio Falla Bonet.

Un **party** con dos parejitas: Beatriz Portuondo y Leopoldo Goicoechea y Fefita de Sola y Arturo Mora.

Un **party** selecto de preeminentes personalidades donde se hallaban Mde. La Baronne de Happenheimer, Mrs. John de Veronni Bourrie, Major Veruon Bouvier, Mrs. Calonel Scott, Mrs. Davy, Sir Charles Murphy y el Barón de Heppenheimer.

El **party** de Nicolás Meneses, donde estaban Agustín de la Guardia y Margot Alfonso, y Julián de la Guardia y Elvira Primelles.

Armando Rodríguez Lendián y su bella esposa Alicia Lliteras con los esposos Ricardo J. Moreyra y Graziella Bandini, la gentil María Julia Moreyra y el joven Enrique Castroverde.

Mr. and Mrs. H. Hutton, Mr. and Mrs. G. Oliver, Mr. and Mrs. J. Suris, Mr. and Mrs. Domecq, Mrs. Teresa Quesada, Mrs. L. G. Gould, Mr. González Gordon, Mr. R. Muñoz, Mr. Cuco Bouza, Mr. Horace Berner, señora Sarah Pujol, Miss Chinky Hutton y Chuny Gordon.

Otra mesa, la del señor Aquilino Entrialgo y Julia Bolado, con Enrique Beltrán y señora, Arturo Germán y señora y Luis Entrialgo y señora.

Mr. and Mrs. Henry Fields, en otro **party** con los esposos Juan Lliteras y Emelina López Muñoz de Lliteras.

Otro **party** numeroso donde estaban Luis A. Moreno, Mr. and Mrs. H. M. Wesall, Mrs. J. T. Brennan, Mr. and Mrs. J. L. Pessino, doctor y Mrs. Pérez Chaumont, Mr. and Mrs. Rodríguez Morini, Mr. and Mrs. S. E. Ross, Mr. and Mrs. A. Recio, Mr. and Mrs. Luis Falcón, Mr. and Mrs. A. de la Guardia, Arturo Tinoco, Cónsul de Costa Rica y señora, y el señor Alfredo Cervantes, invitados por el opulento caballero M. Gorli.

La mesa ostentaba dos hermosas **corbeilles**, confeccionadas por **El Clavel**, estilo Primavera, donde se destacaban **sweet peas**, callas, pensamientos, gardenias y aleliés.

El señor Miguel Angel Chacón y señora Matilde Jorge, en otro **party**.

Y un **party** más, muy simpático, donde descollaba la bella **Caridad** Iglesias de Cape.

Otra fiesta mañana.

Fiesta de la Ruleta.

COLEGIO ESTRELLA

Pasó una fiesta.

Gran fiesta escolar.

Ofrecida en los jardines de **La Tropical** el sábado último como obsequio por parte de la dirección del **Colegio Estrella** a las alumnas graduadas.

Un grupo numeroso.

Cuyos nombres paso a dar.

Carolina de la Presa, María Luisa Yanes, Georgina du Bouchet, Alicia Rivero, Rosa Ciceraro, Nieves García, Aida Díaz, Rosa Sánchez, Graciela González Amador, Aida Scudieri, Josefina Salas, Rosario Gómez Roca, Noemí del Prado, Mercedes Herrera, Luz Marina Ginoris, Hilda Aymé, Caridad García Lanuza, María del Carmen García Lanuza, María Luisa Conesa, Dinorah Díaz, María Figueras, Olga Fernández, Bertha Rubio, Gloria Rubí, Elia Hernández, Elisa Cartaya, Aida Soto, Aida Ruibal, Carmen Agüero, Lucrecia Agüero, Aida Martínez de los Ríos y Emelina Aballes. ra de León.

Consistió la fiesta en un almuerzo al que asistieron, en total, ciento veinte personas.

Entre ellas, los padres de las graduadas, las profesoras del **Colegio Estrella**, su directora, la culta y entendida doctora Felicia Guerra, y la vicedirectora señorita Mercedes Sirvén.

Durante el almuerzo tocó la orquesta **Ensueño**, integrada por señoritas, hizo gala de su linda voz la bellísima Isabelita Elías y recitó la gentil Carmita Raviña.

A los postres hizo un brindis la doctora Felicia Guerra a las alumnas graduadas y a sus padres en nombre del profesorado del gran plantel de la Víbora.

Fué contestado el brindis.

Por Elisa Cartaya.

LA VIUDA DE GONZALEZ LANUZA

Un acto conmovedor.

Imponente.

Fué en la mañana de ayer el entierro de una distinguida dama, Carmelina Alamilla, la viuda del inolvidable González Lanuza.

Entre el fúnebre cortejo figuraba una brillante representación de la sociedad habanera.

Y muchas las ofrendas florales.

Coronas, cruces, etc.

De la **Casa Trías**, el renombrado jardín del Vedado, era este grupo valioso:

Una cruz estilo **Catedral** de Esperanza y Aguiar.

Una corona estilo **Amour** de Francisco Henares y familia.

Una corona estilo **Luxemburgo** de García Echarte y familia.

Un cojín estilo **Avignon** de Hilda.

Una corona estilo **Monasterio** de Luis Trías y señora.

Y una corona estilo **Magdaleine** de la **Casa Trías**.

De **El Clavel**, el gran jardín nacional de los hermanos Armand, eran las siguientes:

Una corona estilo **Gloria** de José Cabarrocas y familia.

Un cojín estilo **Mikado** de José de Cubas y señora.

Y un cojín estilo **La Reina** de Alfredo Lombard y señora.

De **El Fénix**, el decano de nuestros jardines, eran éstas:

Una gran corona de los Oficiales y Empleados del Banco Boston.

Y una corona de Angelita y Adolfo Baró.

Y del renombrado jardín de Carballo y Piñera era un aristocrático cojín con una cruz, de **Nena**.

A sus familiares todos, con especialidad a su desolada madre y a sus inconsolables hijos, hago llegar con estas líneas mi más sentido pésame.

¡Descanse en paz!

CLINICA FORTUN-SOUSA

La alegría de unos padres.

Llenos hoy de felicidad.

Son el joven Constantino León, ingeniero de la Compañía Cubana de Electricidad, y su gentil e interesante esposa Berta Becerra de León.

Asistida por el doctor Enrique Fortún, auxiliado de su ayudante, el meritísimo doctor Rocamora, dió a luz una angelical niñita la señora de León.

Fué el martes.

Con toda felicidad.

Numerosos los plácemes y felicitaciones que llegan hasta los jóvenes esposos por tan justa causa.

Reciban mi felicitación.

Muy afectuosa.

HONRAS

En la Merced.

Solemnes honras.

Se celebrarán mañana en sufragio del alma del pobre Arturo Solano, antiguo compañero del periodismo, muy querido, cuya muerte ocurrió en fecha reciente.

Tributo de su desolada hija, Angela Solano, inconsolable en su dolor.

Fija la hora.

A las nueve de la mañana.

EN EL PRINCIPAL

Tordesillas.

Actor notable.

Toma parte en **La silla número 13**, obra famosa de Bayard Veiller, que se estrena esta noche en el Principal.

También figurará en su desempeño la distinguida actriz Antonia Herrero.

Noche de moda y de estreno.

Miel sobre hojuelas.

EN MARTI HOY

La función de Martí.

Con **Marina** en el cartel.

La famosa zarzuela será cantada por la Compañía de Ordóñez, encargándose del papel principal el joven y notable tenor Francisco Naya, elemento valioso de la estación trasmisora de este periódico.

La parte de Marina, la protagonista, ha sido confiada a la bella Maruja González.

Cantará Ordóñez.

Gran barítono.

Enrique FONTANILLS

Mathilde Cumont

Múltiple variedad de modelos de SOMBREROS nos remiten AGNES, MARIE ALPHONSINE, REBOUX, LANVIN Y JANE BLANCHOT; entre ellos se distinguen los elegantes modelos de Agnés.

PRADO 88 Y SU SUCURSAL PRADO 96.

REFRIEGA ENTRE LOS ESTUDIANTES DE MEDICINA EN MADRID

MADRID, marzo 5. AP.—Hoy se registró un combate a puñetazos en la Escuela de Medicina de San Carlos entre los estudiantes que pretenden continuar la huelga y los que se oponen a seguir perdiendo el tiempo.

Como las clases no se han suspendido oficialmente por causa de la huelga, los estudiantes huelguistas intentaron impedir que muchos de sus compañeros continuaran asistiendo a las clases.

LOS COMERCIANTES DE LA CALLE DE NEPTUNO

La Unión de Comerciantes de la calle de Neptuno y la Asociación de Bazares de Ropa hecha, han pedido por telegrama al Secretario de Hacienda les sea concedida una prudente prórroga para la inscripción como contribuyentes.

Al compas de la
Semana del Peso

Los pesos llègan en oro, plata y billete. Salen de La Casa Grande en mercancías, pero...

Triplicando su valor.

hoy y mañana
últimos dos días

Enormes remesas de nuevos artículos han sido puestas hoy a la venta, en todos los departamentos.

Aviso a nuestra clientela del Interior.

Nos vemos obligados a demorar hasta el sábado los pedidos del Interior, debido a que, no obstante de ser numerosísimo el personal que atiende a los clientes de la Semana del Peso, resulta insuficiente en estos días.

la Casa Grande

M.E.C.D. 2016

SOCIEDADES ESPAÑOLAS

FIESTA DE LOS ENFERMEROS EN LA TROPICAL, EL DIA 8

Ya sabe toda la Habana que los enfermeros y alumnos celebrarán su festival el día 8 de marzo en todos los jardines de «La Tropical», y que éste será amenizado por «Los Diplomáticos de Maya», orquesta del profesor Romeu y sexteto Cuba y «Habanero».

No faltarán otros alicientes que constituirán una grata sorpresa para los concurrentes. El precio de la entrada para los caballeros, está en concordanza con la situación más precaria: Sesenta centavos, con derecho a posesionarse de todos aquellos edénicos jardines desde las ocho de la mañana. Las damas y damitas quedan exentas de todo pago. El exquisito laguer «Tropical» será repartido sin tasa y absolutamente gratis.

Así lo ha dispuesto el magnífico don Julio, providencial protector de los enfermeros y alumnos. No habrá ninguna clase de cuestaciones ni cosa que se le parezca.

Así es que aprovechemos esta ganga, y dispongámonos a pasar una tarde deliciosa, a la par que realizamos una obra de gratitud ayudando a estos humildes profesionales que están a nuestro lado prodigándonos toda clase de consuelos, cuando la salud nos abandona y el dolor se enseñorea de nuestros organismos.

Seamos agradecidos.

OTRO BAILE EN EL CENTRO CASTELLANO

Se reunió la Sección de Recreo y Adorno del Centro Castellano, que preside el señor Angel Villafranca para acordar celebrar el próximo día 15 y con motivo de la inauguración de un nuevo pabellón en su casa de salud, un grandioso baile de sala que se llevará a cabo en sus salones sociales.

Se nombraron distintas comisiones para la organización del mismo.

Este grandioso baile, será amenizado por los mejores conjuntos musicales y será de pensión, habiéndose fijado la misma en la mínima cantidad de un peso por entrada familiar.

No se cobrará guardarropía ni importe de nuevos impuestos.

Gran cantidad de invitaciones se distribuirán entre las asociadas así como entre las damitas que asiduamente concurren a las fiestas que esta sociedad celebra.

Infinidad de agradables sorpresas prepara la Sección de Fiestas para los concurrentes a este hermosa fiesta que habrá de dejar gratos recuerdos entre las personas que a ella asistan.

EN EL SANATORIO DEL DEPENDIENTES

Ante la Comisión de Abastos se efectuarán, también el domingo 15 del mes actual, a las diez de la mañana, en la Mayordomía de la Casa de Salud **subastas públicas** para adjudicar por el término de un año el suministro de leche de vaca y el suministro de frutas, verduras y viandas.

Los postores deberán presentar sus proposiciones en el citado lugar que les serán admitidas con las fianzas previas que señalan los pliegos de condiciones, hasta el momento de efectuarse la subasta.

Los pliegos de condiciones se encuentran en la Secretaría General de la Asociación y en la Mayordomía de la casa de salud a disposición de los postores, en horas hábiles.

FIESTA BAILABLE EN EL DEPORTIVO P. FERNANDEZ

Después del reciente cambio de gobierno de esta sociedad, celebrase el próximo sábado 7, el primer baile de socios del nuevo año.

Una entusiasta Sección de Recreo, de reciente nombramiento y el Comité de Damas de esta sociedad de Baratillo 1, que tantas veces se ha distinguido por su eficiente labor, auspician la mencionada fiesta que promete tener un éxito halagador.

Y no es esto solo. La nueva comisión de fiestas, nos hace presente sus señalados propósitos de mantener durante todo el año de su cometido, un programa nutrido de variadas fiestas, que sirvan de estímulo a los asociados y simpatizadores del Club Deportivo P. Fernández.

Una afamada orquesta ha sido contratada para el baile del día 7.

MATINEE BAILABLE EN EL DEPORTIVO ASTURIAS

Crece por momento el entusiasmo para asistir al gran **BAILE DE SOCIOS** que los **FANTASMAS** de Estrella y Subirana celebrarán la tarde del domingo 8 del actual en su palacio social.

Son numerosas las invitaciones solicitadas por lindas damitas asiduas concurrentes a las fiestas de esta pujante sociedad que entre paréntesis. tiene en cartera, para fechas muy próximas, un programa de lo más interesante.

Deseamos advertir a las «Damitas» que para fiestas anteriores recibieron la invitación por correo, que pueden solicitarlas a los Teléfonos, U-7288, y U-5406. Los señores asociados tendrán que acreditar estar al corriente en el pago de la cuota social.

Amenizará los bailables la gran orquesta del profesor Anckerman por lo que aseguramos un exitazo a los chicos de «Estrella y Subirana».

LA NOCHE DEL SABADO EN LA JUVENTUD ASTURIANA

Solo días quedan para la gran fiesta bailable que celebrará Juventud Asturiana el próximo Sábado.

Cerca de dos mil invitaciones, se han repartido hasta ahora y la comisión, no cesa diariamente de atender a las múltiples solicitudes que diariamente se reciben en Secretaría.

Mayo Guas y su Jazz Band, que es sin duda de lo mejorcito que tenemos, amenizará los bailables Danzones modernísimos de la legendaria Matanzas y Foxs de los más en boga en Yankilandia, componen el extenso repertorio para esta fiesta.

Y el Sexteto Cubano 1927.

No se ha olvidado ni un detalle para que este baile resulte un gran acontecimiento.

Y para pronto.

Un grandioso baile que, en honor de los cronistas de Sociedades, dará la Comisión de Fiestas.

UN BAILE A LAS DAMAS DEL VIGO FOOT-BALL CLUB

Grato me es comunicarle que en la última reunión celebrada por la Junta Directiva de este Club se acordó celebrar el día 21 de los corrientes un baile en honor del Comité de Damas, para cuyo acto se está en tratos para que sea amenizado por una orquesta de gran fama.

COMPAGNIE GENERALE TRASATLANTIQUE

Vapores Correos Franceses

Bajo contrato postal con el Gobierno Francés.

TODOS LOS VAPORES DE ESTA COMPAÑIA ATRACAN A LOS MUELLES DE SAN FRANCISCO O MACHINA

PROXIMAS SALIDAS

Para VERACRUZ:
«MEXIQUE». . . . . . . 5 Marzo
Para GALVESTON y VERACRUZ:
«ESPAGNE». . . . . . . 3 Abril
Para VERACRUZ:
«MEXIQUE». . . . . . . 3 Mayo
«ESPAGNE». . . . . . . 3 Junio
«MEXIQUE». . . . . . . 27 Junio
«ESPAGNE». . . . . . . 27 Julio

Para CORUÑA, GIJON, SANTANDER, PLYMOUHT y el HAVRE
«MEXIQUE». . . . . . . 18 Marzo
a las 12 del día.
«ESPAGNE». . . . . . . 15 Abril
«MEXIQUE». . . . . . . 15 Mayo
«ESPAGNE». . . . . . . 15 Junio
«MEXIQUE». . . . . . . 7 Julio

Sesiones de cinematógrafo diarias en los vapores de esta Compañía, según contrato con la casa «Pathé»

LINEA DE CANARIAS

Para Santa Cruz de la Palma. Santa Cruz de Tenerife. Las Palmas de Gran Canaria y el Havre.

«DE LA SALLE» el 14 de Mayo de 1931.

IMPORTANTE

Buena comida a la española. Camareros y cocineros españoles.

LINEA DE NEW YORK AL HAVRE, PLYMOUTH Y BURDEOS

En esta Agencia se expiden pasajes por esta línea por los lujosos y rápidos trasatlánticos franceses «Ile de France». «Paris», «France», «Rochambeau», «Lafayette». etc. etc.

Para más informes, dirigirse a:

ERNEST GAYE

O'Reilly Núm. 9. Apartado 1090. Teléfono A-1476.

HABANA.

E1077 Indif. Feb.
E1077 Indif En

UNA ESTUPENDA FABADA TENDRA EL CLUB GIJONES

La comida (Fabada) que debió celebrarse el día 1o. de marzo a las 9 de la noche tendrá lugar el próximo día 15 de marzo a las doce del día en la casa Manín.

Este cambio en la fecha se ha hecho atendiendo el ruego de varios socios, que debido al corto tiempo que disponíamos en la fecha anterior les hubiera sido imposible concurrir.

Esta comida se da únicamente con el propósito de reunir todos los socios y amigos de nuestro club y poder saborear la Fabada Asturiana.

El precio del cubierto es de $2.00.

Las adhesiones se reciben por el que suscribe en San Ignacio número 50 o por el conserje del Centro Asturiano.

CELEBRARA UN BAILE LA ASOCN. DE DEPENDIENTES

La Sección de Recreo de esta, nos informa que el próximo día 15 del presente mes, sábado, se efectuará en los salones del palacio de Prado y Trocadero un baile con todos los atractivos que se acostumbra a ofrecer a los concurrentes a las fiestas bailables de la Asociación.

Los preparativos, los detalles todos de la organización de este baile se darán a conocimiento de los asociados en sucesivas informaciones. No obstante podemos anticipar que resultará muy lucida.

MUERTE DE UNA MATRONA

En visita al señor Gómez Wangüemert, Presidente de Propaganda de la Asociación Canaria, nos habló de esta manera:

Ahora, estimados compañeros que me honráis viniendo a informaros de los asuntos de la Sección de Propaganda, debo deciros que es una mujer, muerta hace pocos días, la que habrá de merecer vuestra atención, divulgando cuanto sé de ella. Cuanto se diga en su loa, refiriendo su vida siempre consagrada al bien, constituirá una enseñanza y será una demostración más de como se ha identificado la Colonia Canaria con Cuba.

Estoy hablando de Doña «Tomata» Evora, viuda de Rodríguez, la Matrona ilustre, toda generosidad y abnegación, que puso su caridad inagotable al servicio del infortunio, y que en días de duda, de incertidumbre y de peligro, supo y quiso caer del lado de la Libertad, sino para pelear, para amparar al perseguido, para dar de comer al hambriento, para interponerse entre los combatientes hablándoles de fraternidad y de amor. Murió la dama de existencia ejemplar en un barrio de Camajuaní, campo de sus hermosas acciones.

Nació en un pequeño pueblo de las Islas Canarias, San Miguel de Arona, correspondiente a Tenerife, el año 1846, y vino a Cuba en 1858. Su estancia, apenas llegada, fué una franca identificación con los ideales de su segunda patria. La conducción de su cadáver desde la finca «Pajarito» a la necrópolis del pueblo que aún conserva el carácter laborioso que los isleños dejaron en él, bien puede decirse, sin exageraciones, que fué una imponente manifestación de duelo público. Hecho capilla ardiente el Centro de Veteranos, rindiéronle guardia de honor todos los elementos significativos de la localidad y los que vinieron de otro para dedicarle el último tributo. De la santa doña «Tomasita» (hay santidad en la caridad) hizo la apología, el elogio necrológico el joven y notable orador doctor Roberto Leiva Puente, recordando que practicó el bien a manos llenas, siendo toda corazón, toda bondad allá en el rincón de su venerado hogar. Y apenas transcurridas unas horas el periódico «El Pueblo», dedicaba su plana principal a recordar las virtudes de la extinta.

Tomasa Evora ha pasado a ocupar su puesto en la inmortalidad, en la Historia. En la de Cuba figura junto a Marta Abreu y Carmen Gutiérrez, villareñas, y al lado de Isabel Rubio, la inolvidable pinareña.

Sirva la prensa para hacer llegar hasta la numerosa familia de la que fué sepultada ¡el 24 de Febrero! la expresión de condolencia de la Sección de Propaganda de la Asociación Canaria. Sea la ejecutoria de esta singular mujer, ejemplo a seguir, y nuevo vínculo fraternal entre esta tierra y aquélla en que vió la luz la llorada benefactora.

NUEVA PLANTA ELECTRICA

La Asociación Canaria se apercibe a poner en actividad la planta eléctrica que posee y tiene guardada en el departamento de máquinas de su casa de salud.

Parece que se busca al par que economía en los gastos de fuerza eléctrica, un mejor alumbrado para aquellas espaciosas avenidas, que sombrean los laureles y perfuman las rosas.

UNA ELEGANTE MATINEE EN EL CASINO ESPAÑOL

El distinguido presidente de la Comisión de Fiestas del hidalgo palacio de España, señor Rodolfo Baños, nos invita, muy atentamente a la tarde bailable, que se celebrará en los elegantes salones sociales, el domingo próximo, y que comenzará a las 5 y media de la tarde.

Tan elegante fiesta se celebra en obsequio a los señores socios y a sus distinguidas familias, exclusivamente.

EN EL SANATORIO «HIJAS DE GALICIA»

Ingresos:

Dolores Budiño, Carmen Gayoso, Josefa González Fernández, Josefa Trigo, Consuelo Fernández, Isolina Pérez, (menor); Antonio Campelo, (menor); Irene Alvarez, (menor); Jaime Cabada, (menor); María Josefa Expósito, Teresa Arias Vázquez, Antonio López, (menor); Fe López (menor); Consuelo Fuentes, Margarita Fernández, Asunción González, Clotilde Aliño y Rosa López.

Altas:

Marina Fernández, Carmen Vila López, Virtudes Rodríguez, Hortensia Alemany, María Prado, María Narelo, María Luisa Canoa, Rafaela González y Purificación Gómez y Ratón.

GRAN FIESTA EN LA ASOCIACION CANARIA

Mañana, sábado, es el día que tan ansiosamente esperan los asociados de la Asociación Canaria, sus familiares y personas invitadas, para participar de la grandiosa fiesta que por la noche se ofrece en el hermoso Palacio de Villalba.

Fiesta de especial importancia,, de caracteres brillantes, con que la Asociación Canaria inaugura la presente temporada y a la vez su suntuoso Palacio Social.

Los magníficos salones de aquella gran casa lucirán bellamente decorados, luciendo también una iluminación que de seguro merecerá muchos elogios.

Habrá flores desde la entrada hasta el escenario de la fiesta.

La Sección de Recreo, distribuída convenientemente en Comisiones numerosas, atenderá como es su costumbre a todos los concurrentes.

La fiesta, ya se ha dicho, es en obsequio de los señores asociados y de sus familiares.

El programa bailable está encomendado a los reputados conjuntos Romeo, Cuba y Hermanos Martínez.

Es muy crecido el número de invitaciones solicitadas por distinguidas familias. La Asociación Canaria ha accedido a todas las peticiones que se le han hecho en ese sentido.

LA PROPAGANDA DEL CENTRO ASTURIANO

Anoche, en una sesión fraternal y entusiasta, que presidió el presidente en funciones señor Francisco Arredondo, tomó posesión de sus cargos, quedando constituída la nueva Sección de Propaganda de tan importante Centro; la integran los siguientes señores: por la Junta Directiva. Presidente señor Francisco Arredondo Elvira, Vice-Presidente señor Antonio Méndez Méndez, Vocales, por la Directiva, señores Lucio Fuentes, Corripio; Alfredo Díaz Quirós, Ramón Valdés Arbulo, Manuel González Alonso, e Ignacio García Fernández, Pablo R. Presno, Constantino Junco Sordo, Miguel Roldán, Carlos Argüelles Quirós, Paulino Fernández González, Juan Alvarez Noriega, Paulino Conte Villanueva, J. Menéndez Prado, Fernando Rivero, Juan Acosta Piedra, Maximino R. González, Ambrosio Schez Granda, Osvaldo Martínez, Laureano Alvarez, José Ma. Sánchez, David Buznego, Basilio Fernnádez Solís, Juan González, Jerónimo Ron Mesa, Félix Alvarez, Vicente del Prado Prado, Manuel González González, José Pérez Martínez, Fermín Suárez Martínez, Salvador Collado Cuadriella, Antonio Noriega Mier, Miguel Fernández Llano, Ramón Gutiérrez, José Castaño, Antonio Pérez Otero, Lucas Rodríguez Carreño, Vicente Fernández Menéndez, Manuel Rodríguez Menéndez, Enrique Blanco Rodríguez, Robustiano García, Luis García Cueva, Manuel Pérez, José Villanueva, José Sánchez Rodríguez, Benigno Alvarez y Cándido García.

Todos socios de alto prestigio y de gran amor a los progresos y grandezas del Centro Asturiano, y que habrán de triunfar en sus nuevas labores.

SOCIEDADES QUE HAN CONVOCADO PARA JUNTA

CLUB CANDAMO: celebrará Junta Directiva, hoy viernes día 6 del actual, a las 8 y media de la noche, en el Centro Asturiano.

MONTERROSO Y ANTAS DE ULLA: celebrará Junta Directiva, el día 6, a las 8 y media de la noche, en el Palacio del Centro Gallego.

PROGRESO DE COLES: celebrará hoy día 6, sesión la Sección de Propaganda, a las 8 y media de la noche, en el Centro Gallego.

CENTRO ASTURIANO: hoy, continuará la sesión su Junta Directiva, a las 8 y media de la noche.

BAILE DEL PARTIDO JUDICIAL DEL PADRON

Nos comunica en atento escrito, el entusiasta Presidente de la Sección de Propaganda de la floreciente sociedad «Partido Judicial de Padrón» que mañana, sábado 7, a las 9 de la noche, en los salones de la sociedad «Jovellanos», sita en O-Reilly número 92, tendrá efecto un baile, en honor y a beneficio de los asociados de ambas Instituciones.

Lo relativo a invitaciones para esta velada, está a cargo de dicha Sección de Propaganda y del Comite de Damas, que preside la señorita Ofelia Ortoño Rodríguez, bella damita que viene realizando una provechosa labor por el auge de tan progresista y simpática sociedad.

MISA Y COMUNION GENERAL EN LA IGLESIA DE REINA

La Cofradía del Purísimo Corazón de María, celebró Misa y Comunión general por la conversión de los pecadores.

En este acto de grandiosa caridad, puesto que se trata del negocio más importantísimo de nuestra vida: **salvar el alma**, ofició el Director de esta Archicofradía, R. P. Ramón Díaz, S. J., quien después del Santo Evangelio, hizo ver en hermosísima plática, cuan necesario era orar por la conversión de los pecadores a fin de que no fuera para ellos estéril la Pasión y Muerte del Hijo de Dios, la cual íbamos a conmemorar en las Semanas de Pasión y Santa, y para lo cual debíamos prepararnos con todo fervor.

Esta Pasión y Muerte de Nuestro Divino Redentor, nos demuestra la gran estima que de nuestra alma debemos tener, pues ha sido redimida por un precio de infinito valor, cual es la Sangre de todo un Dios, que muere en afrentoso patíbulo por salvar al hombre.

Debemos tener presente, que es necesario trabajar en nuestra propia salvación y la de nuestros prójimos, porque San Agustín, insigne Doctor de la Iglesia, nos advierte. «que Dios sin nuestra colaboración nos crió, pero no nos salvará sin ella».

Para salvarse es necesario que la muerte nos sorprenda revestidos de la Gracia santificante.

Esta gracia la adquirimos gratuitamente por el Santo Bautismo, pues al mundo venimos despojados de ella, porque era una herencia que debían trasmitirnos nuestros primeros padres, los cuales la perdieron por el pecado, pero Jesucristo nos la rescató al precio de su Sangre, y nos la devolvió por el Bautismo, pero si pecamos, no observando sus leyes y preceptos en materia grave, perdemos nuevamente esa preciosa vestidura, que sólo podemos adquirir pidiéndola con toda humildad y contricción al Señor.

Muchos hay, que así lo hacen, pero también son muchos, los que no la suplican, y hay que rogar por ellos al Señor para que sean sanos y salvos.

La función en súplica al Señor por la Conversión de los pecadores, fué armonizada por la Capilla musical del templo, acompañada al órgano por el maestro señor José Fuentes.

Después de la Misa, se recitó el Acto de Consagración al Purísimo Corazón de María, a la cual se dirigió súplica ferviente rogándole, que como Madre y abogada de los pecadores, pidiese a Jesús, fruto bendito de su vientre, la gracia de su conversión, para que así como a sus súplicas, convirtió el agua en vino en las Bodas de Caná de Galilea, convierta también a sus ruegos, a los que viven en las tinieblas, del pecado mortal, para que vean los esplendores del día eterno de la gloria.

Un Católico.

ACTOS CATOLICOS PARA HOY

En todos los templos, cultos al Sacratísimo Corazón de Jesús, por ser Primer Viernes de mes.

Exposición diurna al Santísimo Sacramento, en las Iglesias de Reina, Nuestra Señora del Carmen, Esclavas del Corazón de Jesús, Santa Clara, Ursulinas y en las Capillas de los Padres Pasionistas, Servicio Doméstico y Reparadoras.

Ejercicios a Jesús Nazareno, en Jesús, María y José, Monserrate, San Nicolás, Pilar, Cerro, Nuestra Señora del Carmen, San Francisco y Nuestra Señora de la Caridad.

A Jesús Crucificado en Reina.

Al Santo Cristo de Limpias, en San Nicolás.

En todos los templos, Vía-Crucis cantado y plática.

Recordamos a los celadores y socios del Apostolado de la Oración y a los de la guardia de Honor del Corazón de Jesús.

En la Parroquia del Cano, solemnes cultos a Jesús Nazareno de Arroyo Arenas.

En la Iglesia de San Juan de Letrán, solemne Triduo a Santo Tomás de Aquino.

EN LA PARROQUIA DE JESUS MARIA Y JOSE

Se ha celebrado con gran esplendor, el Segundo de los Viernes de Cuaresma, que en honor a Jesús Nazareno, y como preparación al Gran Viernes, por los Esclavos de Jesús Nazareno. en la Parroquia de Jesús, María y José.

A las nueve de la mañana, se cantó solemnemente por la Capilla del laureado Maestro Pastor, la Santa Misa, en la cual ofició de Preste, el Párroco R. P. Francisco García Vega, quien después de la ella, dirigió el piadoso ejercicio de los Viernes y el Vía Crucis cantado. Terminado el Vía-Crucis, la venerada imagen de Jesús Nazareno, fué llevada procesionalmente por el interior del templo. Este lucía un preciosísimo adorno floral.

Resultó una procesión muy brillante a la par que conmovedora.

Se impusieron las insignias de Esclavos de Jesús Nazareno, a los numerosos fieles que lo habían solicitado.

En los viernes sucesivos, se seguirán imponiendo esta insignia, a los fieles que la soliciten.

Asiste un numerosísimo concurso de devotos de Jesús Nazareno, a estos solemnísimos cultos de Cuaresma en la Parroquia de la Sagrada Familia.

INFORMACION CATOLICA

Día 6 de Marzo

Este mes está consagrado al Patriarca San José.

Jubileo Circular.— Su Divina Majestad está de manifiesto en la iglesia de Nuestra Señora del Carmen.

Ayuno con abstinencia.—Santos Olegario, obispo, y Fridolino, confesores; Victorino y Marciano, mártires; Santas Coleta, virgen, Perpetua y Felicitas, mártires.

San Victorino, mártir; Aun cuando no sólo el martirologio romano, sino otros autores hacen conmemoración de este Santo, son tan escasas las noticias que dan de él, que no podemos expresar ni su patria, ni demás circunstancias. Por lo tanto, atenidos sólo al martirologio romano, de él aparece, que en la cruel persecución que sufrió la Iglesia de Jesucristo en el siglo IV fué preso nuestro Santo con otros cristianos y colocados en un calabozo, fueron tantas las molestias e incomodidades que sufrieron por haberse mantenido constantes en la fe de Jesucristo, que en la misma cárcel terminaron su feliz carrera. A la muerte de los mártires siguieron multitud de prodigios. la conversión de varios gentiles, y llenarse la prisión de una claridad sobrenatural, que alumbraba los cuerpos de los santos mártires. Fué su glorioso triunfo a fines del siglo IV.

EL TERCER VIERNES A JESUS CRUCIFICADO EN REINA

En la Iglesia de la Compañía de Jesús de la Habana. la Congregación de Jesús Crucificado y su Madre Dolorosa, ha celebrado el Tercer Viernes en honor a Jesús Crucificado con los siguientes actos religiosos:

A las 8 a. m. Ejercicio de los Viernes a Nuestro Señor Jesucristo enclavado en la Cruz, Misa solemne, sermón, exposición del Santísimo, ofrecimiento de la muerte al Señor, según su divina y santísima voluntad, bendición y reserva, incensación del Lignum-Crucis, bendición y adoración de esta Reliquia de la Cruz de Cristo.

Predicó y ofició, el Director de la Congregación, R. P. Jorge Camarero, S. J.

Versó el sermón sobre la Tercera palabra de Nuestro Señor Jesucristo en la Cruz: «Mujer, he ahí a tu hijo».

El sermón tuvo lugar a la terminación del Evangelio.

Después de concluída la Misa, se expuso el Santísimo Sacramento, se ofreció al Señor la aceptación de la muerte, que El tenga a bien disponer enviarnos. Acto seguido se reservó el Santísimo Sacramento.

Del altar mayor, donde estos cultos tuvieron lugar, pasaron el Preste y Ministros, al altar de Jesús Crucificado y su Madre Dolorosa, donde se hallaba expuesto el Lignum Crucis, al cual incensaron, mientras la Capilla musical del templo entonaba un bellísimo motete alusivo al acto.

Después de la incensación, se dió a besar la Reliquia de la Cruz, la cual quedó expuesta durante el día, siendo velada por los congregantes.

A las 6 de la tarde se practicó solemnemente el Vía-Crucis y predicó el Padre Plácido Delgado, S. J.

Después de la plática se dió la bendición con el Lignum Crucis.

Se vieron muy concurridos estos cultos.

El viernes 6, como primero de mes, estos cultos, por la mañana serán a las 9, por celebrarse a las 8 los del Apostolado de la Oración.

EL TERCER VIERNES EN LA IGLESIA DE SAN FRANCISCO

La Venerable Comunidad de Padres Franciscanos de la Habana y la Cofradía del Vía-Crucis Perpetuo, han celebrado solemnemente el Tercer Viernes de Jesús Nazareno.

A las 9 de la mañana, en su altar, artísticamente adornado con plantas y flores, celebró el Padre Fray José Sarasola, solemnemente la Misa, asistido de los Padres Fray Santos Ruiz y Fray Mariano Andoin, O. F. M.

Después de la Misa, el R. P. Serafín Ajuria, O. F. M., dirigió el piadoso ejercicio, correspondiente a la Tercera palabra pronunciada por Nuestro Divino Redentor en la Cruz «Mujer, he ahí a tu hijo».

Después del Ejercicio, dió la bendición con el «Lignum Crucis», el cual quedó expuesto hasta las 8 de la noche.

A las siete p. m., Corona Dolorosa, cánticos alusivos al acto por la Scola Cantorum de la Comunidad Seráfica plática, Vía-Crucis cantado, bendición y adoración del Lignum Crucis.

Pronunció la plática sobre la Tercer Palabra de Cristo en la Cruz: «Mujer, he ahí a tu hijo»... el R. P. Fray Cástor Aprais, guardián de la Comunidad Franciscana de la Habana.

Dirigió el Vía Crucis cantado, el R. P. Pedro Aranguren, O. F. M.

Los cantos del Vía-Crucis, son interpretados por la Comunidad, Cofrades del Vía-Crucis Perpetuo y demás fieles asistentes, entre los cuales figuran más de un centenar de hombres.

Ofició en la bendición y adoración de la Cruz de Cristo, el R. P. Fray Serafín Ajuria, O. F. M.

Están resultando muy solemnes los Viernes de Jesús Nazareno en San Francisco.

HAN PRODUCIDO BELLOS FRUTOS ESPIRITUALES LAS SANTAS MISIONES EN LA PARROQUIAL DE TAPASTE

Es Tapaste un pueblo de abolengo. Sus casas muy bonitas, limpias y recién pintadas. En las calles principales no hay una que desdiga de esta pulcritud. Distinguido el porte de sus gentes. Su iglesia una de las más amplias y ricas de todos los contornos; recientemente pavimentada y con gusto, casi totalmente, sólo falta el presbiterio y la sacristía. Imágenes y altares casi nuevos y artísticos.

Tal es el campo señalado por el señor Arzobispo para ser misionado en los días 22 de febrero al primero de marzo del presente año.

Fueron los P. P. León Barrio y Esteban Maestrojuán de la Comunidad de los P. P. Paules de la Iglesia de la Merced, Habana, los encargados de dar la misión.

Ni el estar las gentes ocupadas en la zafra; ni la grippe imperante; ni la labor desconcertante de los protestantes en aquel campo, casi abandonado, por no tener sacerdote, que esté allí fijo; ni tampoco el no haber podido ser anunciadas oportunamente las misiones, han sido óbice para que el pueblo de Tapaste respondiera dócilmente al llamado de los Misioneros.

Desde la primera noche la iglesia se llenó de oyentes, pudiéndose contar algunas veces más de cien hombres. sin contar un número más que duplicado, de mujeres y niños.

El pueblo se veía siempre animado, sobre todo en las primeras horas de la noche, como en las grandes fiestas populares.

Los niños y niñas dieron una nota por demás simpática.

Como sólo se da una sesión en aquellas escuelas, podían celebrarse todos los días dos sesiones de catecismo.

Corriendo a la desbandada se les veía todas las tardes dirigirse de la escuela a sus casas a dejar sus carteras y después en un santiamén ir a tomar sus puestos en la catequesis.

Su trabajo costaba en las primeras tardes contener aquellos pequeños estuches de nervios, ya bastante trabajados con cinco o más horas de escuela, pero luego supieron dominarse y atender a las explicaciones con el mayor recogimiento y compostura.

El gran calmante y a la vez atractivo para aquellos doscientos pequeñuelos eran los cantos, ensenados con mucha pericia por el P. Esteban y sin grande esfuerzo, porque los niños de Tapaste son naturalmente filarmónicos.

Una rifa emocionante, con buen número de premios, ponía fin a las sesiones, saliendo los niños de la iglesia, cantando a todo pulmón, acompañados por los acordes del órgano, para desahogarse en forma correcta y respetuosa por su decepción o por su buena suerte.

Las socias del apostolado celebraron una comunión general el día 27, viernes, dando así una nota edificante de su buena disciplina y organización. Esta Asociación es un buen sostén de la religiosidad, que siempre ha distinguido a Tapaste.

La noche del día 28 se distribuyó e impuso la Medalla Milagrosa a toda la concurrencia, que llenaba casi por completo el amplio templo.

El momento más solemne de la Misión; la misa de comunión general del domingo primero de marzo. Acompañados al armonium por el P. Esteban los asistentes ejecutaron todo el extenso repertorio de canticos aprendidos durante la misión. Voces muy nutridas, afinadas y limpias; tiernas oraciones de preparación y acción de gracias; breve y fervorosa plática hicieron que la ultima función religiosa de la misión impresionara muy gratamente a todos y dejara hondo recuerdo en aquel religioso pueblo.

Unos veinticinco niños, colocados convenientemente en el presbiterio, se acercaron por primera vez a recibir el pan de los ángeles. Las comuniones de los demás niños y personas mayores pasaron de ciento.

Algunos bautizos de personas adultas y matrimonios legítimados tueron también frutos ostensibles de la misión.

Llegó la hora de la despedida. A cada momento oían los Misioneros durante la misión echar cuentas con tristeza de los días y hasta de las horas que faltaban para esta despedida. «No se vayan ustedes». «Vengan al menos por Semana Santa». «Nosotros queremos tener siempre aquí un sacerdote», eran las voces que resonaron una y cien veces en los oídos y en el corazón de los Misioneros en el momento de la despedida. Tampoco faltaron las lágrimas.

¡Qué el cielo oiga sus votos y los de los Misioneros, dándoles pronto un sacerdote! Los habitantes de Tapaste han sido siempre generosos, cuando se trata de su Templo de su culto. Los que viven dispersos por sus extensos terrenos y aún los que viven en La Habana y otros distritos, no olvidan jamás a su pueblo Tapaste, y fácilmente se prestan a enviar sus donativos para este fin.

Con un poco de organización se conseguiría lo suficiente, para que pudiera vivir allí un sacerdote. Más adelante tal vez sea ya demasiado tarde.

Son varias las misiones, que se han dado en Tapaste, en el decurso de los últimos años. La Obra de las Misiones Parroquiales envió allí dos misioneros, que fueron interrumpidos en su labor, apenas comenzada, por el célebre ciclón de 1926. Volvieron a fines de 1928, y por último se ha dado la misión, que acabamos de reseñar.

¡Qué Dios, Nuestro Señor, premie a las almas buenas, que, con sus limosnas en favor de las Misiones, tanto bien procuran a los pueblos, y que El les aumente esa generosidad, para que a esos pueblos, sobre todo los que no tienen sacerdotes, no les falte ese auxilio espiritual al menos cada dos años.

ACTOS CATOLICOS QUE SE ANUNCIAN PARA HOY

En la Iglesia de San Juan de Letrán de Padres Dominicos, sita en 19 e I, se celebra a las 9 a. m. solemne función a Santo Tomás de Aquino, Patrono de las Universidades y Escuelas católicas.

La fiesta se ajustará al programa que se publica en la Sección de Avisos-Religiosos.

En la Parroquia del Carmen, exposición por el Jubileo Circular.

En todos los templos, Misa y Salve, cantada a la Santísima Virgen María.

Iglesia San Juan de Letrán

Calle 19 y J, (Vedado)

Solemnes Cultos en honor de

SANTO TOMAS DE AQUINO

Patrono de Profesores y Estudiantes Católicos.

SOLEMNE TRIDUO

los días 4, 5 y 6

A las 5 p. m. — Exposición del Santísimo, Rosario, Ejercicio en honor del Santo, Plática, Bendición y Reserva.

Día 7. — FIESTA PRINCIPAL

A las 7.—Misa de Comunión General.

A las 9.—Misa a toda orquesta, celebrada por Mons. A. Méndez y presidida por el Excmo y Rvdmo. señor Arzobispo.

El Panegírico a cargo del Muy R. P. José Castelar, ector de los Escolapios de Guanabacoa.

A continuación de la Misa se dará a besar la Reliquia del Santo.

7571 3/6 M.

EMPRESA NAVIERA DE CUBA, S. A.

APARTADO NUMERO 1641.

Dirección Telegráfica:
EMPRENAVE

Claves en uso:
A. B. C. 4a. y 5a. Edición.
Western Union.

SAN PEDRO NUM. 6. — HABANA
Walkins and Apendix.

TELEFONOS:

A-6236. Pasajes y Fletes.
A-5315 Información General.
A-4730. Departamento de Tráfico.
A-3966. Almacén.
A-5634. Segundo espigón de Paula.
M-2860 Tercer espigón de Paula.

VAPORES EN SERVICIO:—«Presidente Machado» «Baracoa» «Cienfuegos» «Eusebio Coterillo» «Gibara» «Guantánamo» «Habana» «Joaquín Godoy» «Julián Alonso» «La Fé» «Las Villas». «Manzanillo». «Rápido» y «Santiago de Cuba»

PUERTOS DE ESCALA

COSTA NORTE:—Caibarién Nuevitas Puerto Tarafa, Manatí (Victoria de las Tunas) Puerto Padre Chaparra (Holguín Velasco y Bocas), Vita. Banes Mayarí Antilla Preston Sagua de Tánamo (Cayo Mambí), Baracoa Guantánamo y Santiago de Cuba

COSTA SUR:—Cienfuegos Casilda Tunas de Zaza, Santa Cruz del Sur Manopla Guayabal Manzanillo Campechuela Media Luna. Niquero. Ensenada de Mora y Santiago de Cuba.

COSTA NORTE DE VUELTA ABAJO:—Bahía Honda. Río Blanco, Berracos, Puerto Esperanza Santa Lucía (Minas de Matahambre) Río del Medio Dimas Arroyos de Mantua y La Fé

Jamaica, Kingston, Puerto Rico San Juan Ponce, Mayagüez y Aguadilla; República Dominicana Santo Domingo San Pedro de Macorís y Puerto Plata; Haití. Aux-Cayes y Port au Prince

E1075 y E1076 Indf. En.

FOLLETIN 19

VICENTE BLASCO IBAÑEZ

"El Caballero de la Virgen"

(ALONSO DE OJEDA)

NOVELA

(De venta en La Moderna Poesía y Cervantes), Obispo 135 y Galiano 62.

pcos pasos de él y empezaba a consumirse bajo una losa blanca adornada con una breve inscripción, que no pudieron descifrar sus ojos, turbios y cegados por el agolpamiento de las lágrimas.

PARTE SEGUNDA

EL ORO DEL REY SALOMON

I

Donde Colón descubre el Paraíso terrenal, es llevado con cadenas a España, y muere en la horca la reina Flor de Oro

Seis años transcurrieron antes de que Fernando y Lucero volviesen a ver a don Alonso de Ojeda.

Fué este período de su vida el más abundante en cambios de domicilio y de oficio, y al mismo tiempo el de menos provecho. El Adelantado don Bartolomé Colón los protegía unas veces, recordando que habían acompañado a su hermano en el primer viaje; pero tal apoyo sólo servía para que el antiguo paje Andújar y su mujer viviesen un poco más desahogadamente que muchos otros recién llegados a la isla.

La ansiada riqueza revoloteaba diariamente ante sus ojos, sin dejarse nunca capturar. Cuevas veía cada vez más oro, pero no era para él. La juventud de los dos parecía relegarlos a una situación secundaria, teniendo siempre delante otros más favorecidos.

Habían acabado los españoles de abandonar la malsana ciudad de Isabela, dejando enterrados en sus alrededores muchos centenares de compatriotas. Surgía a orillas del río Ozama, en las tierras de la cacica, que era ahora esposa de Miguel Díaz, la ciudad de Santo Domingo. Cuevas, por ser de los primeros pobladores de la isla, obtenía un solar cerca del río y levantaba en él una casa indígena, semejante a la de Isabela. Varios indios mansos «encomendados» a él, por obra de una esclavitud disimulada, trabajaban en provecho suyo, constituyendo lo más importante de su naciente riqueza. Poseía igualmente unos campos en las inmediaciones de la ciudad, que le proporcionaban el casabe y otras raíces del país para su alimentación.

Vivían con más desahogo que en Isabela. Los cereales y las legumbres de Europa se desarrollaban rápidamente en este suelo opulento. Había ya en las praderas caballos y vacas. En los montes formaban manadas los cerdos descendientes de aquellas ocho puercas que Cuevas había visto embarcar en Canarias pocos años antes. Una prosperidad material, grosera y primitiva, hermoseaba la existencia de los colonos.

Ya no sufrían las terribles hambres de Isabela, teniendo que alimentarse solamente con aquella especie de conejitos llamados hutías y con perrillos mudos. Estos gozques, privados de ladrido, empezaban a extinguirse. Los mismos que los habían devorado por primera vez con repugnancia los buscaban ahora tenazmente, atraídos por su escasez.

Años adelante, Cuevas, como otros de los primeros colonos, al verse ya viejo, recordó muchas veces a los españoles nuevos en la isla este animal completamente desaparecido. Vacas, cerdos, pavos y pollos, engordados suculentamente en las ricas praderas, parecían sin valor para ellos. El recuerdo de los perrillos mudos les hacía expresarse con goloso entusiasmo. «Aquello era lo bueno Lástima que ya no quede ni rastro.» Los tales perrillos, asados sobre las ascuas de una hoguera en pleno bosque, representaban la juventud.

Fernando tuvo que ausentarse largas temporadas de su nueva casa de Santo Domingo para trabajar en las minas. El Adelantado necesitaba allá hombres de confianza que evitasen los robos de los blancos y la pereza de los trabajadores indígenas. Habían venido de España gentes experimentadas en el laboreo de las minas, y los indios tenían que someterse a un trabajo regular.

Cuevas pasó mucho tiempo como veedor de las minas del rey Salomón, tomando nota de las cantidades de metal que se extraían, custodiando éstas en el bohío que le servía de vivienda, y llevándolas hasta el depósito real, establecido en Santo Domingo.

Cuando muchos años después oyó hablar de las enormes cantidades de oro obtenidas en Méjico y el Perú, dióse cuenta de que la producción aurífera de la Española era poca cosa; pero en el tiempo de su juventud las minas del rey Salomón merecían su título por ser la primera riqueza positiva encontrada en las tierras del Gran Kan, y justificaban el título bíblico de Ofir que el Admirante había dado a la Isla.

La prodigiosa fuerza de aquella tierra, transmitida a plantas y animales, parecía haber acelerado igualmente el desarrollo de los dos jóvenes, Cuevas era ahora un hombrón vigoroso, grande de estatura. Una barba luenga empezaba a esparcirse sobre su pecho, dando a su juventud una serenidad autoritaria de hombre madurado en toda clase de aventuras. Lucero se había robustecido igualmente. Manteníase esbelta, mas con el cuerpo duro y fuerte, notándose bajo la delicadeza femenina de su piel el vigoroso andamiaje de un esqueleto revestido de músculos enjutos, pronto a vibrar con ágil dinamismo.

Como había conseguido librarse de las mortandades del primer momento de la colonización, su facilidad racial para toda clase de adaptaciones hizo de ella, en pocos años, una mujer fuerte. Al verla, Fernando apenas si lograba acordarse del paje Lucero, tímido y delicado. Era una verdadera compañera del conquistador.

Algunas veces volvía a vestir ropas varoniles, para acompañar a su marido, como si fuese un soldado más, en las excursiones por el interior. Sólo al volver a su bohío y su huerta en Santo Domingo, recobraba las sayas mujeriles. En las minas gustaba de vestir a lo hombre, compartiendo las preocupaciones de su marido. Unicamente se acordaba que era madre cuando Alonsico, que ya tenía varios años, cometía alguna diablura capitaneando a los chicuelos indios, que le obedecían en todo, por su condición de blanco.

Aunque no conocían aún la deseada riqueza, su existencia era tranquila y abundante. Por desgracia, sus plácidos goces los veían perturbados frecuentemente a causa de las rivalidades que dividían a los españoles. Cuevas procuraba mantenerse alejado de unos y de otros, más esto no impedía que sufriese en muchas ocasiones las consecuencias de la guerra civil

El Almirante había salido de España en un tercer viaje, y al llegar a los mares antillanos enviaba una parte de su flota a Santo Domingo, siguiendo él la nevegación con los buques restantes hasta dar con el Imperio del Gran Kan y el estrecho del Quersoneso Aureo.

En Santo Domingo surgía la rebelión contra su hermano. Un protegido del Almirante, llamado Roldán hombre iletrado pero enérgico y con más condiciones de mando que los Colones se sublevaba contra don Bartolomé, poniéndolo repetidas veces en una situación angustiosa. Al mismo tiempo, el Adelantado tenía que hacer guerra a los caciques del interior que habían vuelto a sublevarse, consiguiendo al fin dominarlos.

Llegaba el Almirante a la isla en Agosto de 1498 y ambos hermanos se abrazaban después de una separación que había durado dos años y medio. Cuevas y su mujer al ver desembarcar a don Cristóbal, notaron los estragos que empezaban a causar en su organismo la edad y las enfermedades.

Agravábase en él aquella manía mística que había hecho creer a Lucero, durante el primer viaje, que su amo hablaba a solas con Dios.

En este tercer viaje había tenido frecuentes visiones. Se le aparecían en el alcázar de su barco personajes celestiales o el mismo Dios, para dar le consejos e infundirle ánimo en las horas de desaliento.

Había explorado las costas de Asia en una extensión de muchas leguas, encontrando el golfo de Paria, abundante en perlas, de las que traía varias libras. Tan considerable era tal riqueza que a una de las islas vecina a la costa la había dado el título de Margarita por ser este nombre sinónimo de perla.

No hallaba por ninguna parte vestigios que demostrasen la vecindad del Gran Kan, pero en cambio había encontrado el emplazamiento exacto del Paraíso terrenal y hecho el descubrimiento de que la tierra «no es redonda, como creen muchos, sino en forma de pera o de pecho de mujer», estando en su cúspide o pezón el jardín edénico donde vivieron Adán y Eva.

Las grandes corrientes del golfo de Paria le hacían creer que el mar

M.E.C.D. 2016

PARA ELLOS Y PARA ELLAS

CONSULTORIO por la Dra. Herminia Planas.

Secretos de una Parisién :-: Conócete a tí misma

Elegante vestido para la soirée.

EL CORAZON Y LA CABEZA

Sé que tu corazón sufre y palpita,
hechicera Julieta,
por un incorregible calavera;
mas con juicio has pensado
y al ver la vida que con él te espera
tu pasión en el pecho has ocultado.
¡Gloria a tí que has querido
vencer al corazón, y lo has vencido!

Mas no cantes victoria;
que la firmeza humana es transitoria,
y en el primer instante de flaqueza
vencerá el corazon a la cabeza
y entregarás a ese hombre tu cariño
sin que en contrario tu razon arguya;
porque es el corazon igual que un niño:
¡casi siempre se sale con la suya!

Juan B. Ubago

PANCHITO

No se desanime mientras no haya probado con las maravillosas «Aguas de Corconte», recetadas por las eminencias médicas como eficacísimas en las enfermedades del rinon y especialmente en los cólicos nefríticos. Consideradas como el antiurico mas enérgico y definitivo. El agua mineo medicinal de Corconte destruye los cálculos como ninguna otra agua, ni medicamento.

Para informes y detalles, dirigirse a los señores M. Cabrera y Ca. (S. en C.) San Ignacio 64, Habana; Representantes generales para la Isla de Cuba.

ALMA SUSCEPTIBLE

Mi felicitación mas sincera por haber vencido, ¡no importa a costa de cuántos sinsabores! Con mucnisimo gusto recibiria su visita; pero seria necesario ponernos de acuerdo para esperarla. Por telefono puede llamarme por las mañanas, antes de las nueve, y de noche desde las ocho. Lo principal es que ya recobró la tranquilidad. Le deseo muy buena suerte. Teléfono F-4816.

TROPICAL

Verdad, que ya tenemos días calurosos... ¡mientras en otros paises vecinos se hielan con el frío! Para evitar los desagradables efectos del calor, nada mejor y más agradable que tomar un baño templado al que se añade un chorro de Agua de Colonia (para este propósito, el Agua de Colonia, de Agustín Reyes, es inmejorable). Después de secos, espolvorearse con los Polvos Amenn-s, puramente vegetales, secantes y frescos, que conservarán la ropa limpia y el cuerpo sano.

Mis lectores pueden estar seguros que cuando aconsejo el uso de estos Polvos Amenn-s recomendándolos como de origen vegetal y por lo tanto frescos y sanos es porque estoy convencida de su superioridad. El Polvo Amenn-s no es polvo de talco, producto mineral y muchas veces irritante.

CUBANA (Manzanillo).

Tiene toda la razón; esas puertas antiguas, necesarias en nuestro clima, y que infortunadamente van pasando con las construcciones modernas, no son fáciles «de vestir» ¡como que no fueron hechas con esas miras! —Ni tampoco es tarea para la hacendosa ama de casa. —Un buen tapicero sabría acomodar la cornisa, pabellón y colgaduras apropiadas para reducir aparentemente la desproporción de esos grandes huecos de puertas y ventanas.

TENDENCIAS DE LA MODA

Son tantas las novedades que nos ofrece la moda para la próxima temporada, que es muy difícil concretar lo que realmente se llevará.

Hablando en términos generales, las faldas se han alargado un poco en los trajes de calle y hasta el suelo con variantes de cola en los vestidos de noche.

Se concede especial interés al adorno de las mangas sobre todo desde el codo al hombro, se admite cuanto pueda crear la fantasía en materia de volantes, puffs, faroles, fruncidos, etc.

Moiyneux en un alarde de atrevimiento coloca la línea del talle inmediatamente debajo del seno, marcándola a veces con un estrecho cinturón de terciopelo.

Sus vestidos de noche tocan al suelo, y los de baile para muchachas llegan hasta los tobillos. Tanto en esta casa como en la de Maggy Rouff predomina el estilo del Segundo Imperio.

En el salón de Rouff se lucen amplios escotes redondos que dejan descubiertos los hombros. Las creaciones de Talbot y Redfern abundan en reminiscencias medioevales, mientras que Patou con sus cinturas en su sitio pero un poco más altas de adelante que de atrás, sus cuerpos ligeramente ablusados y sus faldas largas, recuerdan las modas de 1913 con ciertos retoques de estilo griego.

Lanvin sufre la influencia del estilo ruso - cosaco, con sus talles altos y muy ceñidos y las líneas de sus faldas que ensanchan hacia el bajo. Sin embargo en sus vestidos de noche dominan las líneas princesa y medioeval.

Por todas partes vemos chaquetas cortas y boleros, que se llevan sobre los vestidos de sociedad. Molyneux presenta algunos modelos con largas y estrechas bufandas de gasa de oro, muy primer Imperio.

(Continuará)

F. MARTINEZ

Con probar no perderá nada. Siempre un masaje diario en el cuero cabelludo con una pomada como la LILIANA, que tantos adeptos cuenta, le será beneficioso. Por lo menos use dos botecitos seguidos. Emplee un pedazo de franela para frotar la pomada en la piel del cráneo. También como asentador del cabello, da buenos resultados la pomada LILIANA; pero si no lo desea, no es necesario que engrase los cabellos, puesto que el masaje se hace en la piel de la cabeza. El botecito vale dos pesos, en boticas, droguerías y perfumerías.

LA MENTALIDAD DE LA DUEÑA DE CASA

Una dueña ideal de casa no solo cuida las cosas materiales, sino las morales.

Deberá disponer todo en forma que llamaríamos constructiva, de manera de obtener los mejores resultados.

De vez en cuando conviene una limpieza mental, deshacerse de los pensamientos infructuosos y conservar solamente los que puedan ayudar a la vida.

Este estado de ánimo repercutirá sobre la casa entera.

MARGOT, LA ABURRIDA

El cuaderno para bordados que necesita puede encontrarlo en la librería «La Propagandista», Monte y Aguila; teléfono A-1382. Pida también lista de libros nuevos e instructivos, que le conviene leer, como «La Alegría del Vivir», «Eva Reina» y otros muchos que podrá recomendarle el joven encargado del departamento de libros. Si llama por teléfono, pregunte por él.

Del otro asunto le contestaré mañana.

EL ALMIBAR

Sus diversos puntos

Los diferentes puntos del almíbar que se hacecon partes iguales o mitad azúcar del agua, son los siguientes:

«A la nappe», un jarabe concentrado. Al «lissé», si se toma el azúcar entre los dedos y al abrirlos se forma una hebra fina, llamándose «petit lissé» si se estira sin romperse.

Perlado, si se cubre de superficie de pequeñas o grandes perlas.

Al soplo «soufflé», después de introducir una espumadera en el almíbar se sopla formándose globos; si quedan pegados a la espumadera el almíbar está al grado de «petit soufflé», si se desprenden está a «punto pluma». A «la glu», al tomar el almíbar con los dedos, se pega como cola. Al punto de bola, con los dedos mojados se arrolla el almíbar en forma de bola blanda.

Al punto quebrado, si se ponen los dedos en agua fría, luego en el almíbar y de nuevo en el agua fría, el azúcar adherida a ellos se desprende y se quiebra. Si se pega a los dientes «petit cafés», si se quiebra es «grand cassé». Si se continúa toma color y se vuelve caramelo.

RADIO Y ELECTRICIDAD

A CARGO DE ALBERTO GIRO

TRASMISIONTS PARA HOY

Estación CMW

588 Kc. 2.000 W.

9.30 a. m.: Sección de arte culinari oy utilidad doméstica a cargo de la señora Juana González.
10 a. m.: Programa Westinghouse.
11 a. m.: Hora Vitaphone a cargo de la soprano señorita Neva Cuenco, tenor García Coronel y profesor Orefiche.
12 m.: Programa Radio Victor (en discos Victor).
1 p. m.: Audiciones musicales selectas.
2 p. m.: Buenas tardes.
3 p. m.: Hora Dominguez.
4 p. m.: Programa Radiola R. C. A.
5 p. m.: Audiciones variadas.
5.30 p. m.: Hora Típica bailable a cargo de la famosa orquesta de Corman.
6.30 p. m.: Hora Radio Vermouth, organizada por la soprano Nena Cuenco, con la cooperación de notables artistas.
7.30 p. m.: Programas comerciales.
9 p. m.: Hora Radio U. S. Apex, patrocinada por la Universal Music y Comercial Company, a cargo de la reputada orquesta de concierto Aslain, que dirige el famoso violinista cubano Edo. H. Aslain, con este programa:
Zampa. Overtura. Herold.
Cuento de la Alhambra. Intermedio. Caida.
Vals Triste. Sibelius. Cuarteto Cuerdas.
Czardas No. 17. Michiel.
Malagueña. Sarasate. Solo de Violin por Eduardo Herrández Aslain.
Los Gavilanes, Selección. Guerrero. En los intermedios actuará el excelente tenor señor Adrián Elorza.
10 p. m.: Programa bailable, cortesía de la afamada Orquesta Hermanos Martínez, como sigue:
Old Fashioned Girl. Fox trot.
Ill be blue just thinking of you. Fox trot.
Go home and tell your mother. Fox trot.
Blue Again. Fox trot.
Adoración. Danzón.
Should. Fox trot.
I got Rhythmy. Fox trot.
Good evening. Fox trot.
11 p. m.: Buenas noches.

Estación CMC

845 Kc. 354 M.

De 6.30 a 8 p. m.: A cargo de los sexores Acebal y del Campo.
De 8 a 9 p. m.: Orquesta 1931, que dirige Sergio González.
A las 9 p. m.: Hora por el Observatorio Nacional.
De 9 a 10 p. m.: Concierto con la cooperación de la soprano señorita Ivelice Hoffman, Modestin Morales, Benjamín Valentino y el Trio Wino, Bravo y Gody.
De 10 a 11 p. m.: Bailables.

Estación CMX

890 Kc. 336.9 M.

De 12 m. a 1 p. m.: Programa por la Orquesta Valdespi. Danzones y danzonetes, cantados por Fernando Collazo.
De 1 a 2 p. m.: Tangos, canciones y boleros por el baritono señor Carvajal, acompañándole al piano Cuco Benítez.
De 7 a 8 p. m.: Hora Radio Vermouth, amenizada por el conjunto artístico que dirige el señor Gumersindo García.
De 8 a 9 p. m.: Hora Múltiple.
De 9 a10 p. m.: Teatro Sinténico del Aire. Números de canto por las señoras María Fantoli y Hortensia Coalla, acompañadas al piano por el profesor Santos Menéndez.
De 10 a 11 p. m.: Programa bailable.

Estación CMBC

955 Kc. 313.8 M.

De 6 a 7 p. m.: Profesor González Fernández, a cargo del Jazz Band Quintana.
De 7 a 8 p. m.: Hora Linares-Hernández. Música Española.
De 8 a 9 p. m.: Hora El Crédito. Programa a cargo de Belisario López y sus muchachos, la parte vocal a cargo del Dúo Sonora Matancera.
De 9 a 10 p. m.: Hora Drosel. Programa a cargo de la Sonora Matancera.
De 10 a 11 p. m.: Hora Comercial. Programa a cargo del Gloria Cubana.

Estación CMBW

1010 Kc. 296 M.

2 p. m.: Programa Radio Colonial.

Estación CMX

900 Kc. 333.1 M.

8 p. m.: Hora Radio Clarion.

Estación CMBS

790 Kc. 379.5 M.

11 a. m.: Programa por la Orquesta Muñoz.
12.30 p. m.: Programa comercial.
4 p. m.: Hora Majestic desde el Estudio.
5 p. m.: Hora Americana (discos).
6 p. m.: Programa comercial desde el Estudio.
7 p. m.: Hasta mañana.

Estación CMBL

1500 Kc 199.9 M.

De 2 a 4 p. m.: Música variada.
8.30 p. m.: Desde el estudio.

Estación CMBZ

1010 Kc. 296 M.

De 3 a 10 a. m.: Música variada y noticias.
De 3 a 10 p. m.: Programas Radio Victor y otros.

Estación CMCA

1225 Kc. 244.7 M.

De 1.30 a 6.30:
1—Música variada.
2—Presentación del Artista Incógnito.
3—Música bailable Jazz. Orquesta E. Moreno.
4—Música Bailable (Danzones). Orquesta Calabaza.
5—Tangos Argentino.
6—Hora Hollywood. Anécdotas y argumentos de películas y temas musicales de las mismas.
De 9 p. m. a 12 m.:
1—Música variada.
2—Conferencia sobre el Apóstol Martí por el Sr. José Manuel Llerena. Tema: Martí en su vida, en su muerte y en su recuerdo es la llamada fulgurante que cruza el infinito.
4—Programa del Diablillo.
5—Música bailable por la Orquesta de Tata Pereira y Sexteto Habanero.

Estación WEAF

660 Kc. 454 M.

Cadena Roja. New York.
7 p. m.: Program adesde el Teatro Capitolio de Nueva York.
8 p. m.: Concierto por la soprano Jessica Dragonette.
9 p. m.: Harry Reser y su Orquesta.
9.30 p. m.: Canciones y Orquesta.
10 p. m.: Programa Popular y Melodrama.
10.30 p. m.: Programa del Teatro del Aire R K O.
11 p. m. Bailables.
1 a. m.: Buenas noches.

Estación WJZ

760 Kc. 394 M.

Cadena Azul Nueva York.
7.15 p. m.: Recital por la soprano Mme. Alda.
7.45 p. m.: Phil Spitalny y su Orquesta y un trio Vocal.
8 p. m.: Orquesta dirigida por Nat Brusiloff.
8.30 p. m.: Landt Trio y White.
8.45 p. m.: Clase de Baile.
9 p. m.: Orquesta y canciones.
9.30 p. m.: Coro Mixto y Orquesta.
10 p. m.: Programa a cargo de Lois Bennett, soprano, y otro valioso elemento.
11 p. m.: Conjunto Slumber.
1—Overure to The Calif of Bagdad. Boieldieu.
2—Orientale de Ballet Suite. Vecsey.
3—Danza Delle Ondine. Catalani.
4—Ox Menuet and Finale, de Symphony No. 5. Haydn.
5—Prize Song, from Die Meistersinger. Wagner.
6—Wiener Buerger. Ziehrer.
7—Intermezzo Elegante. Offenbach.
8—Were My Song with Winge Provided. Hahn.
9—Warum? Schumann.
12 p. m.: Bailables.
1 a. m.: Buenas noches.

Estación WLW

700 Kc. 428 M.

De la Crosley Radio Corporation. De Cincinnati. Ohio.
9 p m.: Heatrolatown.
1—Im th' Last One Left on the Corner.
2—You Gave Me Everything but Love.
3—The Moochi.
4—Chocolate Soldier Medley.
5—Four Violins: Love Everlasting.
6—Tenor: Where Have You Been
7—Contralto: Consolation.
9.30 p. m.: Armour Programa (N B C).
10 p. m.: Kingtaste Sonneteers.
1—What Good Am I Without You.
2—Melody Masters.
3—I'll Still Belong to You.
4—Peanut Vender.
5—Melody Masters.
6—The Wedding of the Birds.
7—Golden Sands.
8—Love Is like a Song.
9—Melody Masters.
10.30 p. m.: Clara Lu and Em (N B C).
10.45 p. m.: Bob Newhall sports slices.
11 p. m.: Sohio Night Club, programa como sigue:
1—My Temptation.
2—I Cant Realize You Love Me.
3—Ya Get Love.
4—Lost.
5—They Satisfy.
6—Dream a Little Dream of Me.
7—Stardust.
8—On Revival Day.
10—Reaching For the Moon.
9—With You.
11—Rockin' Chair.
12—The Peanut Vender.
13—Millie.
14—Getting Myself Ready For You.
15—Tum Tum Tumble Into Love.
16—Ive Get Rhythm.
17—The Message of the Violet.
18—Was I Just Another Love Affair.
19—The Booby Hatch.
20—Tap Dancer.
21—Lonesome Lover.
22—Gone Are the Days.
23—Singing a Song to the Stars.
12 p. m.: Bailables.
1.30 a. m.: Programa de Organo.
2 a. m.: Buenas noches.

VENTA PATRIOTICA

LA MEJOR OPORTUNIDAD

No se olviden que la venta de este mes es forzosa, o sea que vendemos más barato de lo que nos cuesta. Motivo de esta venta es el exceso de existencia y el evitar el paro de nuestros talleres y con ello la cesantía de un gran número de nuestros empleados.

No es un argumento más, es una verdad real.

Si ustedes quieren hacerse de trajes económicos, una visita a cualquiera de nuestras sucursales les será provechosa.

Valle Llano y Co.

El Gallo

LA MAYOR FABRICA DE TRAJES
PARA CABALLEROS Y NINOS
MONTE 205, 207, 209 - TELEFONO A-1964
ESTOS PRECIOS REGIRAN EN TODAS NUESTRAS CASAS

TRAJES PARA CABALLEROS

Los mejores precios

Trajes Shantung	$ 2.00
„ „ gris..	„ 3.00
„ Tropical fino. .	„ 3.50
„ Gabardina. . .	„ 4.00
„ Dril Imperial. .	„ 5.00
„ „ „ . .	„ 6.00
„ Crach gris. . .	„ 5.00
„ Granite.	„ 6.00
„ „	„ 7.00

Realizamos

en

Nuestros Departamentos de BROADWAY

y

MANZANA DE GOMEZ

todas las existencias de CAMISERIA y las de

$2.00, $3.00 y $3.50

A **65** Cts.

VEALAS

TRAJES PARA NINOS

Los Precios más Bajos

Trajes Gabardina. . .	$ 1.50
„ „ . . .	„ 2.00
„ Dril.	„ 3.00
„ „	„ 3.50
„ „	„ 4.00
„ Tropical. . . .	„ 4.50
„ „	„ 5.00
„ „	„ 5.50
„ „	„ 6.00

NUESTROS TRAJES DE DRIL NO ENCOGEN

UNA SOLA PRUEBA GRATIS

¡¡ ASMÁTICOS !!

LOFAOL

Sólo una muestra a cada persona mediante la presentación de este periódico, en la Droguería Sarrá. mañana.

Aumento de 10 por Ciento Sobre el Impuesto al Petróleo, la Gasolina y Similares

La Cámara de Comercio Cubana solicita que no se aplique ese aumento a las mercancías declaradas o extraídas por quedan antes de la vigencia del nuevo impuesto

El presidente de la Cámara de Comercio Cubana, señor Charles C. Dufau, ha dirigido al Secretario de Hacienda la siguiente instancia:

«El articulo único del capitulo segundo de la ley de 29 de Enero del corriente año (Ley de Emergencia Económica), dispone el aumento de diez por ciento sobre los actuales impuestos que gravan el petróleo, la gasolina y demás productos analogos derivados del petróleo y carbon mineral.

«Este aumento comenzo a regir a los tres dias de la publicacion de la ley en la Gaceta Oficial, que lo fue en la edición correspondiente a la misma fecha de la ley; pero no parece justo que se aplique a mercancias declaradas a consumo en la aduana y extraidas de ésta por medio de «quedan», con anterioridad a la fecha de la vigencia del mismo.

«Tan es asi, que existe el precedente sentado por esa misma Secretaria, que recientemente ha dispuesto, en el expediente 8065-A de la Sección de Aduanas, que los aumentos arancelarios estatuidos en los decretos 177 y 178 no se apliquen a las mercancias declaradas y extraidas a consumo por medio de «quedan» antes de regir dichos decretos.

«Igual resolución debe dictarse respecto del aumento de diez por ciento a los impuestos sobre petróleo, gasolina y sus similares al principio citado; por lo que me permito solicitar de usted disponga que el articula único del capítulo segundo de la ley de 29 de Enero último no se aplique a las mercancias que fueron declaradas en las aduanas o extraidas a consumo por medio de «quedan» antes de la fecha en que comenzó a regir».

Los Hacendados se Reorganizarán en Breve, Nombrando su Nueva Directiva

El dia 10 del actual, a las diez de la mañana, en la Sociedad Cubana de Ingenieros, volverán a reunirse los hacendados de Cuba accionistas de la Agencia Cooperativa de Exportación de Azúcar, convocados a junta general extraordinaria para nombrar una comisión liquidadora de la misma, y determinar la forma en que habrán de distribuirse unos 600 mil pesos existentes en caja.

Queriendo aprovechar la oportunidad de dicha asamblea, el secretario de la Asociación Nacional de Hacendados, doctor Eladio Ramírez León, citó a todos los miembros de dicha corporación para celebrar la asamblea general de la misma, inmediatamente después de terminada la junta general de accionistas de la Agencia Cooperativa, con el objeto de tomar los acuerdos pertinentes en relación con la reorganización de la corporación nacional y con la asignación de alguna cantidad de dinero de los fondos que la Agencia distribuirá, para destinarla a la Tesorería social; el nombramiento de una comisión reorganizadora y, posiblemente, la elección de la nueva junta directiva.

En la circular enviada a los hacendados por el doctor Ramírez León, se hace notar a los mismos el peligro de que la Asociación sea obligada a cerrar sus puertas, debido a la falta de fondos, por no estar pagando sus cuotas la mayoria de los asociados, y en la necesidad de salvar la organización, en estos momentos en que se están agitando serios y numerosos problemas que afectan a los productores de azúcar de Cuba.

Vapores Correos de la Compañía Trasatlantica Española

SERVICIOS REGULARES DE PASAJE CARGA Y CORRESPONDENCIA. VERACRUZ

LINEA RAPIDA PARA NUEVA YORK Y NORTE DE ESPAÑA

Próximas salidas:

PARA VERACRUZ 48 horas de viaje.		PARA NEW YORK, VIGO, CORUÑA. GIJON. SANTANDER Y BILBAO	
«Cristóbal Colón».	7 Ene.	«Cristóbal Colón».	14 Ene.
«Alfonso XIII».	1 Feb.	«Alfonso XIII».	10 Feb.
«Cristóbal Colón».	4 Mar	«Cristóbal Colón».	12 Mar.
«Alfonso XIII».	1 Abr.	«Alfonso XIII».	10 Abr.
«Cristóbal Colón».	2 May	«Cristóbal Colón».	10 May.
«Alfonso XIII».	1 Jun.	«Alfonso XIII».	10 Jun.
«Cristóbal Colón».	2 Jul.	«Cristóbal Colón».	10 Jul.

LINEA PARA NUEVA YORK. CADIZ Y BARCELONA

Próximas salidas:

«Buenos Aires».	5 Ene.	«Manuel Calvo».	16 Abr.
«Marqués Comillas». . . .	1 Feb.	«Manuel Arnus».	2 May.
«Manuel Calvo».	14 Feb.	«Marqués Comillas». . . .	1 Jun.
«Manuel Arnus».	4 Mar	«Manuel Calvo».	16 Jun.
«Marqués Comillas». . . .	1 Abr	«Manuel Arnus».	2 Jul.

MAGNIFICAS CAMARAS. AMPLIOS COMEDORES PARA PASAJEROS DE TERCERA CLASE SERVIDOS POR CAMAREROS. EXCELENTES MENUS CON VINOS

ESTOS VAPORES ATRACAN A LOS MUELLES DE HAVANA DOCKS CORPORATION

Para más informes dirigirse a:

MANUEL OTADUY
AGENTE GENERAL

Palacio Lonja. Teléfonos A-6588 y A-7900 Apartado 707. Habana.

E1081 Ind. En.

M.E.C.D. 2016

Nuestro colega "Información", nos descubre la existencia de un barrio "polaco" en la Habana, dotado de todos los adelantos modernos.

Tenemos, pues, ya, tres barrios típicos: el "polaco", el "chino" y el "árabe".

El último es el que se extiende desde el Castillo de la Punta al Muelle de Caballería, a lo largo del litoral.

Pero, como ya dijimos, este es un barrio llamado a desaparecer.

Así lo reconoce también el nuevo Presidente de la Comisión de Turismo, señor Tirso Mesa, que es gran entusiasta de lo típico, pero siempre y cuando no lesione a lo estético.

"La señora Carmen Alfonseca, de Sanlúcar de Barrameda, dió a luz cuatro gemelos, dos varones y dos hembras.

Su esposo es marinero".

De modo que si los dos pares de gemelos, son, además, prismáticos, el hombre estará de enhorabuena.

Se están haciendo en Alemania preparativos para conmemorar el centenario de la muerte de Goethe.

Goethe fué aquel poeta que se murió pidiendo ¡luz, más luz!

Y estamos, por cierto, como hace un siglo.

En Guanabacoa me ha salido un émulo, que me ha ganado por puntos.

Como ustedes sabrán, yo maté un león en Argelia, con las agravantes de nocturnidad y alevosía.

Este despachó él solo a una familia de leones, compuesta de madre e hijo y no mató también al padre, porque acaso anduviera el infeliz en la jaula de otro circo.

También ha tenido más suerte que yo, en cuanto a las consecuencias de su delito.

Yo tuve que indemnizar a los propietarios del animal, porque resultó que los tenía, en vez de ser un león "ad líbitum" como yo me había imaginado.

El "Tartarín" guanabacoense, en cambio, parece que no le pasará nada, porque se le apreciará la legítima defensa, el miedo insuperable y otras cuantas cosas que no se conocen en Argelia.

Lejos de protestar, sin embargo, envío un cordial saludo al distinguido colega y celebro, sin reservas, que me haya ganado el campeonato.

¡Yo no soy un Alekine, para andar ostentando un campeonato sin merecerlo!

Tartarín de Tarascón

Aparece el Cadáver de un Chino Suicida

Creese se ahorcó de un árbol cerca de Cueto, en Oriente

Cueto, Oriente, Marzo 5. DIARIO, Habana.—En un lugar próximo a este pueblo, fué encontrado hoy por dos menores, el cadáver de un hombre en estado de descomposición, estando casi todo el cuerpo comido por las auras.

Calcúlase que la defunción data de unos veintitrés días, siendo imposible reconocer la persona a que perteneció dicho cadáver. Las extremidades inferiores y superiores estaban separadas del tronco del cuerpo.

Después de practicadas algunas diligencias por las autoridades, se ha sacado en consecuencia que dicho cadáver debe ser el del asiático Antonio Lay, vecino de esta localidad, que desapareció hace algún tiempo, y del cual se asegura que tenía perturbadas sus facultades mentales, por lo que parece natural que se haya suicidado.

Confirma esta creencia el hecho de haberse encontrado cerca del lugar donde apareció el cadáver, una sábana, con la que seguramente hubo de ahorcarse de un árbol, el referido Lay.

Se ha dado cuenta del caso al Juzgado correspondiente.

Dafolgueiras, Corresponsal.

FALLARA MAÑANA LA JUNTA CENTRAL ELECTORAL UNA RECLAMACION DEL DR. PALMA

La Junta Central Electoral celebró sesión ayer, con asistencia de todos sus miembros y después de tratar diversos asuntos de orden interno de las Juntas Municipales Electorales acordó reunirse, nuevamente, mañana, sábado, a las nueve de la mañana, para fallar la reclamación establecida por el doctor Carlos M. Palma, abogado de la Asociación de la Prensa, contra la sesión del Comité Ejecutivo Liberal Municipal de Jiguaní, de 20 de enero pasado y en la que practicó una investigación suplementaria.

LA COMISION DE TRANSPORTE ESTUDIA LOS SISTEMAS MAS CONOCIDOS SOBRE TRANSITO

Desde las nueve de la mañana hasta las dos de la tarde estuvo reunida en Palacio, ayer, en sesión extraordinaria, la Comisión Nacional de Transporte que preside el doctor Miguel Angel Campa, estando presente el secretario doctor Tomás Felipe Camacho, el vocal doctor Berenguer; el ingeniero jefe de la Provincia de la Habana, señor Narciso Onetti y el jefe del Servicio de Vigilancia de la Carretera Central, teniente S. Osorio.

El objeto de la reunión fué hacer un estudio de todos los sistemas de tránsito conocidos y oír al señor Pujol, que tiene patentizado un sistema de circulación, por medio del cual garantiza la imposibilidad de accidentes.

Después que la Comisión comparó los distintos Reglamentos de Tránsitos recibidos por la misma de los señores ministros y cónsules de Cuba en el extranjero, oyó y estuvo discutiendo el sistema del profesor Pujol, tomando parte en esta discusión todos los asistentes.

El sistema del señor Pujol es algo nuevo y sencillo, y por lo mismo la Comisión acordó que el señor haga entrega a la misma de un memorándum contentivo de todo su sistema, ilustrado con fotografías, al objeto de estudiarlo en la práctica y someterlo a prueba. Cuando esto se haga, y los encargados de hacer estas pruebas eleven su informe a la Comisión, ésta volverá a reunirse para tratar nuevamente sobre el mismo.

NUEVAS REUNIONES AYER PARA CONSTITUCION DE GREMIOS INDUSTRIALES

Se efectuaron ayer nuevas reuniones para constituir gremios industriales en el Distrito Central, a los efectos del reparto de la contribución de 1931 a 1932. Presidió el alcalde señor José Izquierdo, con sus auxiliares los señores Rafael Chenard y Francisco O'Farrill.

Se constituyeron estos Grupos: Detallistas de Peletería, con esta candidatura: presidente Cristino Franco; vocales: Victoriano Huerta, Manuel Crespo, Constantino Matalobos, Antonio Pujol, Constantino Cruz, Victoriano Fernández, Ernesto Castillo, Cándido Pérez, José Llano González, Gumersindo Loureiro, Jesús Moreiras, Justo Rivera Durán, Arturo Rojas Haro y Antonio Amavizcar.

Tiendas de libros. Presidente, Manuel Alvarez; vocales: Gregorio Villate y Manuel Dorado.

Sastres con géneros: Presidente: José Bermúdez y Fernández; vocales, Cecilio Onis, Manuel Fernández, Paulino Rosete, Ramón Blanco, Camilo Vázquez y Guillermo Llosa.

SOLICITUDES EN LA UNIVERSIDAD

Ex-catedráticos que piden certificado de servicios

Ayer por la mañana concurrieron a las oficinas de la Secretaría General de la Universidad, los doctores Enrique Badell, Alberto Andreu, Angel Vieta y Buenaventura Rueda, excatedráticos de la misma, a fin de que se les provea de sus «Certificado de Servicios», necesario para la presentación del recurso Contencioso administrativo, contra el decreto que, al clausurar nuestro primer centro docente, los separó de sus cargos.

OTROS CERTIFICADOS

Asimismo presentaron solicitud para ser provistos de «Certificado de Estudios», los ex-alumnos señores Manuel Alcalde Inclán, alumno de Veterinaria y Agustín Capó Jiménez, de Medicina.

PETICIONES DE REINTEGRO

Presentaron solicitud de reintegro de matrícula, dos ex-alumnos de Medicina y uno de Letras y Ciencias.

HA COMENZADO EL JUICIO POR EL CASO SANGRIENTO DE BARANDILLA

Tanto el Fiscal como la acusación privada solicitan para el acusado, 20 años de presidio, como matador de su suegro

Ante la Sala Primera de lo Criminal compareció ayer tarde para ser juzgado el procesado Juan Antonio Nodarse, que dió muerte a su suegro Nicanor Barroso el día 11 de agosto del año último, en la finca «Villa Conchita» sita en el reparto Barandilla, Partido Judicial de Marianao.

La Sala está integrada por los Magistrados señores Temístocles Betancourt, Rogelio Benítez y Agustín Cantens y Calvo.

El Fiscal doctor José Valiente, solicita para el procesado la pena de 20 años de presidio en provisionales conclusiones, calificando el suceso como constitutivo de un delito de homicidio con las agravantes de uso de arma prohibida y parentesco.

El Acusador Particular doctor Miguel Mario G. Calella, solicita la propia pena de 20 años de presidio, haciendo igual calificación.

En los estrados de la defensa, el doctor Fernando Busto Martínez, letrado del bufete del doctor Palma, el cual sostiene que Nodarse se defendió de una injusta agresión de Barroso, alegando legítima defensa, e interesando del Tribunal un fallo absolutorio.

En la prueba de confesión judicial Nodarse manifiesta: que Barroso le agredió a puñaladas, quitándole su cuchillo que como campesino utilizaba, agrediéndole de modo intempestivo y grave, y en una lucha cuerpo a cuerpo logró arrebatarle el arma a su antagonista, que le iba a seguir agrediendo con el otro cuchillo, dándole muerte de una sola puñalada, presentándose días después a las autoridades con su cuerpo bañado en sangre y sus heridas supuradas.

El primer testigo Jesús Barroso, hijo del occiso, declara que Nodarse convidó a su padre a ir en busca de un ganado para darle muerte. El testigo afirma que Nodarse era hombre de mal carácter y que era alcohólico, acusándole severamente.

Eligio López Avila, según su deposición llegó antes que otra persona al sitio de la tragedia, escuchando las lamentaciones de Barroso, cuando moribundo decía: ¡Ay mi madre!, reafirmándose en que Barroso tenía el cuchillo puesto en la mano derecha. Existe un vivo incidente entre el testigo y el Letrado Busto, pues el defensor trata de demostrar que la palabra «puesto» le ha sido dicha, a fin de perjudicar notoriamente a su patrocinado, por ser el testigo amigo del hijo de Barroso.

Isabel Barroso, hija del occiso y esposa del procesado Nodarse. Declara que el móvil del suceso era que su hermano Jesús disgustado con su padre le advirtió que Nodarse iba a lanzarlo de la finca, para traer un sobrino suyo.

Pío Remedios y Pérez, fué al sitio del hecho, y antes de llegar vio a varios sujetos reunidos, entre ellos a Jesús Barroso. Su declaración carece de interés para el proceso.

El Teniente Alfredo Vicaría, del Ejército, acusa a Nodarse con vehemencia, afirmando que ha llegado a sus conclusiones por confidencias, y a preguntas del Presidente se niega a revelarlos.

El Cabo del Ejército Ramón González, defiende al procesado y explica que el occiso era hombre hosco y huraño, mientras Nodarse era tímido y hasta cobarde, asegurando que las investigaciones del Teniente Vicaría se practicaron con él, asegurando que la agresión partió del occiso, que había sido amenazado por aquél.

El señor Manuel Menéndez, apoderado del señor Orencio Nodarse, dueño de la finca, no arroja ninguna luz.

Quirino Calderín, dice que Nodarse se le presentó ensangrentado con sus heridas supuradas, asegurando que había tenido que defenderse ante la agresión de Barroso.

Y ya a las cinco y cuarto de la tarde el doctor Busto fatigado, pide a la Sala la suspensión y se accede a ello, señalándose para esta tarde la continuación.

LA ADMINISTRACION DE ADUANA INVESTIGARA SI POR EL PUERTO DE LA HABANA, FUE INTRODUCIDO UN GRAN CONTRABANDO DE CIGARRILLOS PROCEDENTES DE E. U.

De Veracruz llegó ayer el vapor americano Orizaba de la Ward Line que trajo carga general, 31 pasajeros para la Habana, y 47 en tránsito para New York. Llegaron en este vapor los señores Manuel García, Dolores Sánchez de Salas e hija, el estudiante cubano Bernardo Berger, doctora Effa C. Davis, el pelotari José Aspiri, quien fué protagonista de un drama de amor pues al ir a contraer matrimonio la familia le secuestró la novia.

De tránsito va el señor Samuel Morales, representante del Gobierno de México en la Comisión de reclamaciones que actúa en los EE. UU., el químico de nacionalidad cubana Paul Deumier y familia y el comerciante Manuel Pérez.

EL OROYA

De Liverpool, La Pellice, Santander, Coruña y Vigo llegó ayer el hermoso buque inglés Oroya de la Compañía del Pacífico, que trajo carga general 68 pasajeros para la Habana, y 57 en tránsito para Centro y Sud América para donde siguió viaje ayer tarde.

Con destino a la Habana han llegado en este vapor los señores Lilian E. Joyce autor inglés, el ingeniero de igual nacionalidad Thomas Dunean Weir, Benjamín Drage y señora, Teresa Zapata viuda de Zapata, Magín Zárraga, Tomás Blanco, Virginia Caldas de Antón y familia.

DE TRANSITO

Entre los pasajeros en tránsito del «Oroya» viajan el profesor de la Universidad de Chile señor Eugenio Pereira Salas, el doctor Francisco Hoff, el abogado inglés William George y señora y el profesor de golf Hugo Mc Dermont.

EL SALVADOR

De Valparaíso y escalas llegó ayer el vapor americano «El Salvador» que trajo carga general, 27 pasajeros para la Habana y 50 en tránsito para New York para donde siguió viaje ayer.

Llegaron por este vapor José Ríos, Marcos Parra, Olimpia Pérez López, Miguel A. Nicjeell y en tránsito el cantante americano Elmor Mario.

EL SEATRAIN

De New Orleans llegó ayer el ferry inglés Seatrain que trajo wagones de ferrocarril.

EL NORTH LAND

En su último viaje de la presente temporada invernal, llegó ayer tarde de Key West el vapor americano North Land que trajo carga general y 80 pasajeros entre ellos Donato A. Oborque, Manuel Fernandez, Pablo Noriega, Juan Cherin, Amanda M. Asmon, Adolfo de Power y señora, Geo M. Johnston, y otros.

EL SANTA BARBARA

El vapor americano «Santa Barbara» llegó anoche procedente de Valparaiso conduciendo carga y pasajeros.

EL MOHAWK

Con 131 turistas, llegó ayer de Miami el vapor americano Mohawk que salió por la tarde llevando otro contingente de turistas.

EL ORIENTE

Mañana a primera hora llegará de New York el turboeléctrico Oriente de la Ward Line que trae carga general y 126 pasajeros entre ellos el señor Nemesio Ledo y familia, miembro de la Embajada de Cuba en los EE. UU. para quien se han concedido las cortesías de estilo.

EL DUCHESS OF BERFORD

Este vapor excursionista llegara hoy de New York y Antillas con 400 turistas, entre ellos la esposa del Almirante americano Crowly.

EL PENNSYLVANIA

También llegará hoy de San Francisco de California, con carga y numerosos pasajeros para N. York y para la Habana.

INVESTIGANDO UN CONTRABANDO

Habiéndose publicado que por informe rendido por el Jefe de la Sección de Expertos de la Policía Nacional Teniente Calvo, que un contrabando de cigarrillos americanos, había sido introducido por el Puerto de la Habana, el Administrador de la Aduana Dr. Miguel Varona Guerrero, ha ordenado el inicio de un expediente de carácter administrativo para confirmar ese extremo, y exigir las correspondientes responsabilidades administrativas y judiciales a los que aparezcan comprometidos en ese asunto.

El doctor Varona Guerrero, ha pasado con tal motivo, una comunicación al referido Teniente Calvo, pidiéndole que como auxilio a la administración pública aporte a ese expediente los datos concretos que tenga sobre el extremo de si positivamente ha sido por el puerto de la Habana por donde se introdujo el mencionado contrabando de cigarrilos americanos.

YA NO ROBAN EN LOS YACHTS

El Jefe de la Marina Nacional y Capitán del Puerto Capitán de Navío señor Fernández Quevedo, ha dirigido una comunicación al Capitán de la Policía del Puerto, felicitando al Cuerpo de su mando, por haberse logrado que este año no hayan sido robados los distintos yachts americanos que nos han visitado, quedando demostrado con ello las buenas medidas adoptadas a ese fin.

UN TORERO POLIZON

Hasta tanto se resuelva su situación ingresó ayer en el Campamento de Inmigración el joven español Ramón Rodríguez del Rey quien dice ser torero, y que ha venido en el Oroya como polizón.

EL MEXIQUE

Hoy de 11 a 12 es esperado de Saint Nazaire y puertos del norte de España el vapor francés Mexique que trae carga general y numerosos pasajeros para la Habana y en tránsito para Veracruz.

En este barco llegará el cadáver de un niño, nieto del comerciante señor Ramón Suliño.

UN HERMANO DE DAVID G. GEORGE

Ayer tarde siguió viaje en el vapor «Oroya» el señor William George y familia, abogado del Norte de Gales, y hermano del famoso político inglés, Jefe del Partido Liberal David George, quien una vez a libre plática el buque, desembarcó para hacer su primera visita a la Habana, y una hora antes de zarpar aquél regresó a bordo, donde lo saludamos y oimos de sus labios las siguientes impresiones:

—«La Habana es una bellísima ciudad tropical, con importantes edificios, vida muy moderna y de aspecto distinguido.

—«He visitado el edificio del Centro Asturiano, el Hotel Nacional y los jardines de la cervecería La Tropical, todo ello es muy bello.

—«Mi viaje a Panamá es de puro recreo y desde allí regresaré a mi país, por vía Habana, la que deseo volver a visitar».

EL TEAM URUGUAYO

En el vapor Oroya embarcó ayer para Calloa, el team de foot ball argentino que va a jugar con el equipo del Perú.

UN ENVIO DEL COMERCIO DE BUFFALO A LA ARGENTINA

Ayer embarcó en el vapor ingles Oroya, hasta Valparaiso, y desde allí seguir por el Trasandino hasta Buenos Aires, Mr. Louis C. Hungerford, Presidente de la Asociación de Exportadores de Buffalo, quien lleva la representación de la Cámara de Comercio de aquella ciudad.

Mr. Hungerford, es portador de un delicado obsequio, consistente en un Buffalo de plata de 5 y medias pulgadas de alto por 4 y medias de largo, con una inscripción, con que la Cámara de Comercio de Buffalo obsequia al nuevo presidente de la República Argentina general Uriburu, como demostración de buena voluntad.

El viajero lleva carta de representación para el Presidente argentino de su sobrino Ernesto Uriburu que es Cónsul en Filadelfia y otra para el Ministro de Relaciones Exteriores Dr. Byoi.

A Mr. Huncrfod que es bien conocido en la Habana, donde tiene su representación comercial, le acompaña su esposa.

EL SENADOR SMITH

Por la Ruta de la Florida y en el vapor Governor Cobb regreso ayer a su país el Senador americano William Alden Smith, autor de la Ley por la cual el Presidente Mc Kinley fué autorizado para declarar la guerra a España en 1898.

La visita a la Habana de Mr. Smith fué puramente de recreo.

El Senador, que cuenta hoy 71 años de edad, va acompañado por su esposa.

SALIDAS

Salieron ayer el inglés Oroya para Valparaiso, el Mohawk para Miami, el Ruth Lykes para Texas, el Lubeck para Tampa, Orizaba para New York, el Manuel Arnús para New York, el Estrada Palma para Key West, el Gobernor Cobb para Key West, el Toloa para New York, el yacht Cambriona para Miami.

CONSULTAS A HACIENDA, HECHAS POR LOS DETALLISTAS DE TABACOS

Exponen la necesidad de que se les evite la ruinosa competencia que les hacen los vendedores ambulantes

El doctor Juan José de la Riva, abogado de la Asociación de Detallistas de Tabacos y Cigarros, ha elevado un escrito al Secretario de Hacienda formulando distintas consultas en relación con la Ley de Emergencia Económica.

El escrito de referencia está redactado de la forma siguiente:

Honorable señor Secretario de Hacienda. Por conducto del señor Subsecretario.

Señor:

Doctor Juan José de la Riva y Domínguez en mi carácter de letrado - consultor de esta Asociación, ante usted tengo el honor de solicitar la siguiente

CONSULTA:

Primero: La Ley de Emergencia Económica, en el apartado A del capítulo decimo, en el inciso numero 7 del apartado precitado, estima como artículos de lujo: 7: Orfebrería, joyería y prendas en general, cualquiera que sea su precio, y deseamos conocer si se encuentran incluídos dentro de ese inciso, los yugos alfileres de corbatas y otros pequeños artículos de uso personal que son «baratijas», o sea, prendas falsas, que se dedican al uso personal y que tienen un precio de 10, 20 centavos, etc.

Segundo: El número 22 del mismo apartado se refiere a «cuchillería fina» y deseamos saber si se entienden incluídos los cortaplumas que se venden en las vidrieras de tabacos y cigarros, y las tijeras para uñas, o si por el contrario el legislador ha querido incluir bajo este epígrafe los juegos de cubiertos y otros artículos de acero de corte, de elevado precio, pero no esos pequeños objetos que no lo tienen.

Tercero: En el inciso 25 del precitado apartado A, se refiere a objetos de marfil, carey nácar, artículos de manicure y para fumadores, y deseamos saber si se pueden considerar excluídas de ese epígrafe en cuanto a lo que se refiere a manicure, corta - uñas, limas y tijeritas pequeñas de uña; y en lo que concierne a artículos para fumadores, las fosforeras, ya gravadas por un impuesto especial de reciente creación, petacas, boquillas, etc., etc., de muy escaso valor.

Cuarto: En el inciso 27 del mismo apartado A que nos venimos refiriendo, se estipulan «espejos y cristales estañados» y queremos conocer si se pueden conceutuar excluídos de ese impuesto pequeños espejos por valor de cinco centavos o de otros precios tales como veinte, cuarenta centavos.

Los anteriores artículos son vendidos en las vías de esta capital por vendedores ambulantes, los que obligados a estar matriculados como tales vendedores ambulantes en el Ayuntamiento de esta capital en los más de los casos no lo están, causando serios perjuicios al comercio establecido.

Por el capítulo quinto de la Ley de Emergencia Económica y de Tributación Fiscal, quedan modificados los incisos primero y segundo del artículo 13 de la Ley de 9 de Octubre de 1922, por la que tributarán los comerciantes cuyas ventas brutas al trimestre no excedan de mil pesos.

La anterior modificación establece en el inciso segundo, como exentos a los vendedores ambulantes, siempre que realicen sus ventas al por menor y estas sean exclusivamente de frutas y productos alimenticios del país.»

Es decir, que por la referida modificación de ley, los vendedores ambulantes que se dediquen a la venta de productos ajenos a frutas y productos alimenticios del país, según nuestra interpretación, vienen obligados a tributar en el impuesto del uno y medio por ciento, a estar inscriptos en el Distrito Fiscal a que corresdan y a tener los libros de contabilidad en su establecimiento (sic).

Siendo una verdadera legión los vendedores ambulantes, no pagando como no pagan, impuestos de clase alguna, realizan una competencia ruinosa para el comerciante establecido en diversos giros, entre los que se encuentra el que nosotros representamos, surgiendo la necesidad para nuestros representados imperiosa, imprescindible, ya que si no desaparecerán multitud de establecimientos, pequeños pero que tributan al Municipio, a la Provincia y al Estado, si por esa Secretaría no se dictan circulares eficientes para que por los inspectores de la misma se evite esa competencia desleal e ilícita, por todos conceptos insostenible y ruinosa, y que tan grandemente lesiona los intereses del Estado.

De poco tiempo a esta parte también, y ello es un hecho público y notorio, todas las colectividades económicas vienen estableciendo quejas unánimes en este sentido, de cuyas quejas se ha hecho eco la prensa diaria en más de una oportunidad, y este síntoma es la prueba más elocuente de que existe un estado de verdadera necesidad de que por esa Secretaría se actúe en forma enérgica y breve, con toda la actividad que el caso requiere, a fin de obtener que este estado de cosas desaparezca.

De usted atentamente, queda e. s. m.,

El Letrado Consultor

(Fdo.) Dr. Juan José de la Riva.

GESTIONES PARA TERMINAR LA PAVIMENTACION EN CAMAGÜEY

Se pide que se tomen los ingresos del acueducto para estas obras. Dentro de pocos días llegará el millonario H. Ford

Las actividades en Palacio ayer, finalizaron con la salida del general Machado, que se ausentó poco antes de las diez de la mañana, dirigiéndose a su finca de Santiago de las Vegas, donde pasó el resto del día.

Le acompañaba su ayudante el capitán Llaneras y el capitán Manuel Rodríguez Batista, jefe del Servicio Secreto de Palacio.

GESTIONES EN FAVOR DE CAMAGÜEY

Las primeras visitas que recibió ayer el Presidente después de conferenciar con el licenciado Barraqué, senador matancero, fué la del representante doctor Manuel Tomé, al que acompañaba su amigo, el senador señor Leopoldo Suero.

Dichos señores después de felicitar al Presidente por haber salido ileso de la última intentona criminal contra su persona, hablaron de la paralización de las obras de pavimentación y alcantarillado de la ciudad prócer, que venían haciendo los contratistas señores Mestre y Machado, y exteriorizaron sus deseos de que por el Presidente se estudie la fórmula que ellos le propusieron, de utilizar los ingresos del acueducto de Camagüey, que actualmente son enviados a la Habana, para atender a esas obras de primordial importancia para la población.

Los contratistas aludidos hicieron buenas obras, pero las mismas no han podido continuar por falta de crédito.

Respecto de este asunto, el general Machado prometió a los citados señores ocuparse, para resolverlo en lo que le sea posible.

El doctor Tomé, nos decía tratándonos del caso, que en esa misma forma, en Cienfuegos, se realizan actualmente magníficas obras, tomando el dinero de lo que produce el acueducto de dicha ciudad.

VISITANTES A PALACIO

Antes de abandonar Palacio ayer, el Presidente recibió la visita de los señores general Delgado, secretario de Comunicaciones; doctor Vivanco, secretario de Gobernación; comandante Carrerá, jefe de la Policía Nacional; señor Fors, jefe de la Policía Judicial y comandante Truillo, jefe de la Policía Secreta, los que despacharon asuntos de sus dependencias. También recibió el Jefe del Estado al secretario de Agricultura, general Molinet; al coronel Guerrero; al jefe de la Marina Nacional coronel Fernández Quevedo y al doctor Tomé, congresista camagüeyano.

EL MULTIMILLONARIO FORD, LLEGARA PRONTO

La noticia se ha recibido en Palacio. Dentro de unos días llegará a la Habana el multimillonario americano Mr. Henry H. Ford, que viene en viaje de placer a pasarse unos días entre nosotros.

En esta capital esperan al citado industrial, numerosos elementos inventores que desean ofrecerle sus ideas, para que sean llevadas a la práctica.

GESTIONES DEL ALCALDE DE CIENFUEGOS

En Palacio estuvo ayer el alcalde municipal de Cienfuegos, señor Pedro Antonio Aragonés, quien nos dijo ha venido a realizar gestiones encaminadas a conseguir que continúen los trabajos de la carretera que conduce desde la Perla del Sur a Ranchuelo, tomando las cantidades de lo que produce el acueducto de la ciudad.

Además, gestiona dicho alcalde ayuda para arreglar el tramo de carretera de Cruces a Ranchuelo, esperando triunfar en su empeño ya que esas obras benefician grandemente a su pueblo.

LEY SANCIONADA

Por haber pasado el tiempo que señala la Constitución para la sanción de las leyes, de hecho es ley,

Montevideo, marzo 5 de 1931.—Excmo. señor Presidente de Cuba, general Gerardo Machado, La Habana.—Quedo profundamente reconocido al telegrama de Vuestra Excelencia, con mis más cordiales saludos, hago votos por la prosperidad de esa nación hermana y por la felicidad del señor Presidente.—Gabriel Terra, Presidente de la República del Uruguay.

DETENCION DEL AUTOR DEL HURTO DE $15.000 EN UNA CASA COMERCIAL

El subinspector Camejo y el detective Blanco Samalea, de la policía Secreta, capturaron ayer tras afanosa búsqueda, a Manuel Pérez Collado, residente en Empedrado, 43, el cual se encuentra sujeto a las resultas de la causa que le sigue el Juzgado de Instrucción de la Sección Segunda, por hurto de quince mil pesos a la casa Herederos de Collado, en esta capital, de la que era empleado, abusando de la confianza en él depositada.

Fué remitido al Vivac.

DESAPARECIO UN HIJO DE H. CATA

Un individuo causó a otro graves heridas a navajazos

En la esquina de Paiatino y Linea de la Havana Central, fué agredido ayer con una navaja barbera, el español Enrique López Sando, de 32 años de edad, jornalero y vecino de Oquendo número 89, por un individuo de la raza de color, nombrado Sabino Gómez, quien disgustado con López desde hace tiempo por diferencias en el trabajo, le había amenazado repetidas veces diciéndole que le iba a matar y ayer al verlo se abalanzó sobre él, con una navaja barbera en la mano, hiriéndole en la cabeza y hombre izquierdo huyendo al verlo herido.

DESAPARECIO UN ESTUDIANTE

Uno de los hijos del notable escritor cubano señor Alfonso Hernandez Catá, nombrado Alberto Hernández Catá, de 17 años de edad y vecino de 17 número 421, denunció a la Policía, que su hermano mayor, Alfonso, de 22 años de edad ha desaparecido de su domilicio, y que teme le pueda haber ocurrido alguna desgracia, pues no es costumbre suya faltar tanto tiempo de su domicilio.

PROCESADO

Por tentativa de robo fué procesado ayer con 300 pesos de fianza José Arango y Rodríguez.

HURTO EN CASA DE UN JUEZ

En el domicilio del doctor Gonzalo del Cristo y Corral, Juez Correccional de la Sección Segunda, calle 17 número 243, sustrajeron de una cajita que se hallaba sobre el chiffonier 300 pesos, en monedas de oro en su mayor parte y algunos billetes.

El doctor del Cristo tiene la seguridad de que la autora del hurto es una muchachita de unos 13 años mestiza, nombrada Magdalena Diaz que estuvo en su casa de sirvienta y que cometió distintas raterías, y por último se fué de la casa diciendo que iba de paseo y no regresó.

Sombreros de Señora.

Todos los sombreros de nuestra sección económica han sido rebajados a un solo precio

1.50

El resto de los sombreros, o sean los de más vestir, incluyendo los modelos, se han remarcado a la cuarta parte de su valor.

Segundo piso.

El Encanto

Calcetines para niños.

Tenemos el surtido más completo en calidades y tamaños.

Calcetines blancos o de color, con puño a listas. Todos los números.	
El par	0,15
Seis pares	0,75
Calcetines blancos o de color, con conchita. Clase buena.	
El par	0,20
Seis pares	1,10
En mejor clase. El par	0,25
Seis pares	1,35
Calcetines de hilo persa con conchita o lisos. Blancos o de color.	
El par	0,30
Seis pares	1,65
Calcetines de hilo en clase superior Todos los colores propios del verano.	
El par	0 35
Seis pares	1,90
Calcetines de seda, lisos o de conchita. Blancos o de color.	
El par	0,50
	0,65
	0,80

Planta baja.

El Encanto

CAMISAS FINAS

Colores enteros

$ 2.25

CALIDAD.

Confección de nuestros talleres.

Con cuello pegado: en azul, beige, lila, verde y bois de rose, y también en blanco.

Con cuello separado: beige, azul, verde y blanco.

De calidad superior.

Colores garantizados.

Planta baja

El Encanto

SOLIS, ENTRIALGO Y CIA.

M.E.C.D. 2016

SECCION Z

TELEFONOS: C. Privado. . . . M-7911
Imprenta . . M-9665
Máquinas . . M-3450
Clasificados . A-3333
Radio. . . . M-7714

DIARIO DE LA MARINA

TELEFONOS: C. Privado. . . . M-7911
Imprenta . . M-9665
Máquinas . . M-3450
Clasificados . A-3333
Radio. . . . M-7714

SECCION Z

AÑO IC — Acogido a la franquicia postal. — LA HABANA, VIERNES, 6 DE MARZO DE 1931 — El periódico más antiguo de Cuba. — PAGINA ONCE

ACTUALIDAD ESPANOLA

LOS CENTRISTAS

por Rafael Suárez Solís

Un nuevo partido. Se llama centrista. Lo dirigen don Francisco Cambó y don Gabriel Maura. Las derechas, regocijadas, le auguran un gran porvenir. Lo califican de moderno y renovador.

Vamos a ver qué tiene de moderno y de renovador. Y, sobre todo, cuál es su porvenir.

Don Francisco Cambó y el duque de Maura no son nuevos en política. El partido es nuevo, porque antes no existía; pero sus directores no lo son. Cambó ya ha gobernado, y en nombre entonces, como en nombre mañana, del oportunismo. Un principio político de siempre, que Maquiavelo ya había elevado a doctrina. No lo hizo mal. Tampoco lo hizo bien. Lo hubiera hecho definitivamente bien si no fuera por estar al servicio de un gobierno malo. Y un gobierno malo, porque no podía ser bueno. Se lo impedían la mala Constitución, el mal Parlamento, la mala ley electoral, la mala educación política y otros defectos: lo que se ha dado en llamar "obstáculos tradicionales". Don Francisco, por lo tanto, es un viejo político que se dispone a intervenir de nuevo en una política vieja. Es un fruto del medio. No importa la calidad de la semilla. El medio, a la postre, influye en las cualidades del fruto. Martínez de la Rosa, don Segismundo Moret, don Gumersindo Azcárate, don Francisco Silvela, don Eduardo Dato fueron políticos españoles enamorados de la política inglesa. Semilla buena de las especies británicas **whig** y **tory.** Pero frutos sin sazón en la geografía parlamentaria de España. Más que gajos de los troncos de Gladstone y Disraeli, resultaron discípulos de Sagasta y Cánovas. Trasplantados, languidecieron.

¿Qué ha variado en el medio político de España para que Cambó pretenda dar buen fruto con sus nuevos procedimientos? Nada ha variado. El mismo clima, la misma temperatura, la misma tierra. El propio don Francisco, a pesar de sus ansias renovadoras, empieza por defender el medio. Pretende resolver los efectos sin tocar a las causas. Raro manejo el suyo de la fenomenología. Sabe—lo ha dicho—que la Dictadura fué la consecuencia natural de la vieja política. Sabe—lo ha denunciado—que la actual situación económica es una consecuencia de la Dictadura. Y se propone resolver los problemas económicos sin destruir los motivos. La estabilización de la peseta traerá por consecuencia—y ello es inevitable a estas alturas—que la riqueza española acuñada pierda para siempre la mitad de su valor. ¿Pero cómo evita, manteniendo los mismos sistemas políticos, que en un futuro próximo vuelva a perder otra mitad? De esa manera nada se renueva. Por el contrario, se habrá de repetir el mal. Todavía cuando la última crisis política, al proyectarse el gobierno constituyente de don José Sánchez Guerra, don Francisco Cambó se inhibió de prestar su concurso. Antes que la cuestión política, dijo, está la económica. Y para resolver la cuestión económica ayudó a echarle la zancadilla al propósito de la renovación del Estado. No se puede admitir que su partido sea un partido renovador. Cuando más, solucionador de acuerdo con las circunstancias.

Don Gabriel Maura sí está inédito como gobernante; pero no es un político nuevo, y menos renovador. Pudo haberlo sido. Hubo un momento en su juventud que se le creyó simpatizante con los nuevos problemas sociales. Se esperaba de él un gesto de rebeldía contra el imperio del apellido. Un Maura que se librase de lo tradicional. Pero lo tradicional fué más fuerte que su ilusión. Don Gabriel—culto, estudioso, inteligente, rico y joven—no se atrevió a probar el no ser hijo de su padre. Le pareció más cómodo serlo. Y se dejó mecer en la hamaca sabrosa del apellido. Llegó así, en el mullido "apellidarse", a lo más alto de las influencias sociales. Cierto que el ser hijo de don Antonio Maura no es privilegio desdeñable. Don Antonio fué una cumbre del pensamiento político español. Una gloria nacional. Y fué hasta joven, hasta renovador en su época. Un verdadero conservador en la acepción más liberal de la palabra. No trató de conservarlo todo, porque hombre de su época sabía que no todo merece la pena de ser conservado. Era conservador de ideas, no de cosas. Conservador, en fin, no conservero. A don Gabriel, por como llegó a figurar hasta en las actividades de la Dictadura—consecuencia, según Cambó, de la vieja política—no se le ve dispuesto a heredar de su padre el sentimiento liberal del conservadurismo, y se decide a conservar hasta aquello cuya subsistencia carece de toda importancia. La vieja política, de la cual su padre se había divorciado.

No es el nuevo un partido centrista. Empiezan por aplaudirlo las derechas. Y lo más extremo de las derechas: 'El Debate". Y se alimenta con deserciones del viejo Partido Conservador. Hoy, grupo de Bugallal. Partido que está aún más allá de la derecha. Porque está en el Limbo.

Otra vez Acuerdan la Huelga en Madrid los Estudiantes, Insistiendo en sus Demandas

LOS ESTUDIANTES IRAN A CLASES DADAS FUERA DE LA UNIVERSIDAD

Ayer presidió el Rey un Consejo de Ministros, proponiéndose hacerlo así todas las semanas, siguiendo la vieja costumbre

MADRID, marzo 5. AP.—Nuevamente los estudiantes de Medicina de la Universidad de Madrid han anunciado la huelga.

Después de asistir a algunas clases durante la mañana se reunieron al mediodía en el Paraninfo de la Facultad acordando por gran mayoría, y con las protestas de muchos, seguir la huelga estudiantil, mientras no se liberte a los camaradas detenidos y no se permita el nombramiento de Rector y Decanos por votación.

Al objeto de que no se les tache de holgazanes acordaron asistir a las clases que se den fuera de los recintos universitarios.

El acuerdo fué acogido por la mayoría con entusiasmo, suspendiendose las clases.

La enseñanza funciona con normalidad en todas las demás universidades españolas. En Sevilla se reanudaron hoy, asistiendo a las aulas de las distintas Facultades los alumnos y profesores.

Desde el miércoles están abiertas las demás universidades.

El Gobierno considera solucionado el conflicto estudiantil.

NORMALIDAD EN LA UNIVERSIDAD SEVILLANA

SEVILLA, marzo 5. AP.—Todas las clases tanto de la Escuela de Medicina como del hospital se han dado con completa normalidad.

Así lo ha telegrafiado al ministro de Instrucción Pública, señor Gascon, el Rector de Sevilla, señor Geraide, expresando el contento del claustro y de los estudiantes por haberse resuelto satisfactoriamente el conflicto estudiantil.

EL REY PRESIDIO UN CONSEJO DE MINISTROS

MADRID, marzo 5. AP.—El Rey Alfonos presidió hoy un consejo de ministros proponiéndose presidir uno todas las semanas siguiendo una costumbre tradicional. El Almirante Aznar hizo un resumen de la política, expresando los propósitos del Gobierno de cumplir los términos de la declaración ministerial, en parte ya realizada en el breve espacio de vida que tiene el gobierno.

El Conde de Romanones trató de la política exterior.

La Cierva dió cuenta de la marcha del ministerio de Fomento y de las gestiones que realiza para ayudar a los obreros parados de Andalucía, así como para resolver las demandas de los ferroviarios.

El ministro de Hacienda, señor Ventosa, trató de la marcha del problema monetario.

Gascon y Marín dió cuenta de la solución del problema estudiantil.

El asunto relativo a los detalles de las elecciones municipales será materia de discusión en el Consejo de ministros del viernes, siendo prematuras cuantas cábalas se hagan, según han declarado los ministros.

No se Procederá a la Estabilización de la Peseta Hasta Después de Maduro Estudio

TRATA EL GOBIERNO DE PREPARAR UN PRESUPUESTO DE ECONOMIAS

Ha sido detenido el Presidente de la Unión de Trabajadores de Barcelona, por haber firmado el manifiesto revolucionario

BARCELONA, marzo 5. AP.—La policía ha detenido a José Jove, presidente de la Unión General de Trabajadres de Barcelona, por ser uno de los firmantas del manifiesto revolucionario de diciembre.

POR AHORA NO SE ESTABILIZARA LA PESETA

MADRID, marzo 5. AP.—No se estabilizará por el momento la peseta. A pesar de las informaciones en contrario, no se llegará a la estabilización sino después de un maduro estudio del problema, durante el período que ha calificado el ministro Ventosa de pre-estabilización.

Lo primero de que se trata es de preparar un presupuesto de economías, conociéndose las obligaciones y gastos que realizó la Dictadura, cosa que todavía no está bien determinada.

Después se mantendrá por un largo período un cambio fijo de la peseta, que se procurará sea lo más favorable posible. Entonces acaso vaya España a la estabilización.

Algunos miembros del Gobierno son opuestos a que se estabilice la peseta en los momentos actuales, por considerar que la operación sería perjudicial para la economía nacional.

El Director del Banco Internacional de Pagos, M. Quesnay, ha regresado a Paris, habiéndose limitado a exponer, durante su estancia en esta, su opinión técnica acerca de las ventajas y desventajas de los procesos estabilizadores de los diversos paises.

PETICION DE UNA GRAN CRUZ

LA CORUÑA, marzo 5. ST.—El Claustro Universitario de Santiago, acordó unánimemente, a propuesta del catedrático señor Montequi, solicitar del Gobierno la concesión de la Gran Cruz de Alfonso XII, al rector señor Rodríguez Cadarso, en consideración a la intensa labor que antes de desempeñar el rectorado y desde que tomó posesión del mismo, ha llevado a cabo con infatigable entusiasmo, en pro de la Residencia de Estudiantes, hasta lograr que la construcción de ésta sea una realidad, realizando con ello una obra beneficiosa para la enseñanza, avalorada, por otra parte, por sus tareas docentes y doctrinales, dignas de todo encomio.

PRONTO VA A SER LEVANTADA LA CLAUSURA DE DIARIOS Y REVISTAS

Las gestiones que vienen realizando los directores de algunas publicaciones afectadas, apoyadas en Gobernación

Una conferencia más celebraron ayer tarde con el doctor Vivanco, en su despacho de la Secretaría de Gobernación, los directores de las revistas «Karikato, Carteles y Bohemia,» señores J. Gaunaurd, E. Quiles y M. A. Quevedo. Trataron de problema de tan vital importancia para la clase, como es el de obtener que el Presidente de la República dicte el decreto levantando la clausura contra las citadas publicaciones.

Salieron altamente complacidos los citados señores de su entrevista con el Secretario, el que nos manifestó que las gestiones que se venian haciendo para el fin indicado, estaban muy adelantadas y que tanto él como el General Machado no serían obstáculo para que se normalizara la vida de las referidas revistas.

La impresión recogida por nosotros es de que la resolución que dispone la reaparición de «Carteles, Karikato y Bohemia» será dictada, a más tardar, el próximo lunes.

Queda aún pendiente, como se sabe, el caso de nuestro colega «El País» y el de «La Semana», para cuya final solución continúan practicándose, también, constantes gestiones.

EN LIBERTAD LA SRA. LANCIS

Ha sido puesta en libertad por disposición del Jefe de la Policía Nacional, la señora María Lancis García Fernández, la anciana de sesenta y cuatro años, que fué detenida, junto con la doctora Ofelia Domínguez, las señoritas Quintana, Cañizares y López y cuatro estudiantes más en el bufete de la referida doctora. Habana 61. Se demostró su absoluta inculpabilidad en las acusaciones que el Teniente Calvo le hacía, de conspirar contra el Gobierno.

Son ya numerosas las gestiones que se han practicado cerca del Comandante Carrerá y del doctor Vivanco, para obtener la ex-carcelación de los restantes detenidos y adelantamos que, muy pronto, tanto la doctora Domínguez como los demás serán libertados, por carecer de fundamento la acusación.

LOS GUARDA-JURADOS

La Sub-Secretaría de Gobernación ha dirigido circular a los Guarda-Jurados todos, a fin de que a la mayor brevedad posible presenten la documentación formal que los acredita como tales, pues de no ser así, serán inmediatamente declarados cesantes. Es firme propósito del doctor Zubizarreta que tanto dichos agentes de la autoridad como los serenos, se ajusten a los preceptos legales.

NOMBRAMIENTO

Ha sido designada la señorita María Teresa Vidal, Mecanógrafa adscripta al Negociado de Hacienda Provincial y Municipal, a virtud de la renuncia del doctor Miguel de Marcos.

UN ALUMNO EN SERVICIOS

El Secretario de Gobernación ha autorizado al Alcaide de la cárcel habanera para admitir los servicios como alumno interno del estudiante de Medicina señor Ramón García Hernández.

NO PUEDEN SER MIEMBROS

Por haber sido condenados por la Audiencia de Pinar del Río, les ha sido impuesta la suspensión en el cargo de Miembros de Tribunal para Examen de Barberos hasta el día 9 de Diciembre de 1934, a los señores José Ponce Betancourt, Francisco Porcero Rodríguez y Víctor Arévalo Hernández.

LOS FERROVIARIOS

Los señores Pedro Iglesias, Gerardo Carrillo, Rodrigo Rodríguez, Aurelio García y Aurelio Núñez, de la Hermandad Ferroviaria de la Habana y de la de Camagüey, hicieron una visita de cortesía al doctor Vivanco, dándole las gracias por su intervención en los problemas que afectan a la colectividad y le entregaron un escrito relacionado con asuntos de la misma.

NOTAS LLEGADAS RESPECTO A LA CONFERENCIA PARA EL DESARME

Solamente las Repúblicas de Venezuela y Cuba han estado representadas en esa reunión, de todas las Hispanoamericanas

Al Negociado de la Liga de las Naciones ha llegado el informe de la última conferencia—sexta de esta clase—de la Comisión Preparatoria del Desarme, que tuviera lugar en Ginebra del seis de noviembre al nueve de diciembre del año de 1930, y de cuyas labores informáramos a nuestros lectores en nuestras noticias cablegráficas.

El doctor Enrique Guiral Moreno nos entregó ayer tarde unas breves notas del citado informe, que publicamos por ser muy interesantes.

Se refiere en un principio a la actuación del Delegado de España, y dice que a petición del señor Quiñones de León, se acordó invitar a Cuba, de nuevo, a tomar parte del Consejo.

Asistieron con su delegación al mismo en aquella pasada ocasión treinta y dos países. Sólo dos pertenecientes al nuevo Continente: Venezuela y Cuba, aunque también tenían derecho a tomar parte en los debates y a presentar sus delegaciones, Chile, Colombia, El Salvador, Perú, Uruguay y Guatemala.

La proposición de M. Loudon

Al inaugurarse la sesión, el presidente de la Comisión, M. Loudon, exministro de Relaciones Exteriores de los Países Bajos en Francia, aludió a los resultados de la Conferencia celebrada en Londres, resultados que fueron los siguientes: Entente entre las Delegaciones de Francia e Inglaterra respecto a la adopción del método común para la limitación de los armamentos; entente entre las partes representadas en la Conferencia en cuanto a la limitación del desplazamiento de los submarinos, calibre de la artillería, definición de los navíos a los cuales no se les puede clasificar ni aplicar reglas fijas para la limitación, y otras no menos interesantes.

La Comisión sentará los principios y métodos que deberá seguir la futura Conferencia.

La opinión espera ansiosamente el resultado de esta Conferencia. Hay que llegar a un hecho práctico. De fracasar los intentos de la Comisión, los pueblos perderían la fe, y sufriría la paz.

Litvinoff, delegado bolshevique, aprovechó la ocasión para hacer consideraciones sobre la actual situación europea. Fué escuchado con **amable paciencia** por los delegados todos. El conde Bernstoff, delegado alemán, demostró pesimismo sobre el resultado de la asamblea.

Después de largas discusiones la Comisión elaboró un proyecto de convenio anexo al informe final. El convenio quedó dividido en seis partes y éstas subdivididas en capítulos acompañadas de anexos.

La primera fué dedicada al personal y su duración de servicio. La segunda a las clases de armamentos terrestres, navales y aéreos. La parte tercera fué consagrada a los asuntos presupuestales. La cuarta parte al intercambio de informaciones. La cuinta a las armas químicas, y la última y sexta a las disposiciones generales agrupadas en cuatro epígrafes: Comisión Permanente de Desarme. Derogaciones. Procedimientos aplicados a las quejas, y Disposiciones finales.

Análisis del informe

Los representantes de varios gobiernos si bien aceptaron el principio de la limitación y reducción de acuerdo con el espíritu de este artículo del Pacto, no quisieron declarar que la reducción de todas o de algunas de las clases de armamentos que actualmente poseen no alcanzan a garantizar su seguridad nacional. Ha sido esta reserva hecha concretamente, sobre todo, en lo que respecta a los armamentos navales y aéreos poco desarrollados en la mayoría de todos los Estados.

Las reservas particulares más importantes, o sean las alemanas, fueron principalmente sobre la forma y extensión de la limitación de los efectivos del material terrestre.

La delegación norteamericana hizo una reserva sobre el material terrestre por vía presupuestal, así como de la limitación de los gastos presupuestales.

ATACAN DURAMENTE LOS ROTARIOS EL BANCO DE EMISION PLANEADO

El proyecto presentado por el Dr. Cuéllar del Río es impracticable y produciría graves males a la República

Se anunció con anterioridad que le Club Rotario trataría en su sesión celebrada ayer, del proyecto de ley para la creación de un Banco de Emisión presentado en el Senado por el doctor Celso Cuellar del Río, y aunque se dijo que el asunto no iba a ser tratado en dicha sesión, se dieron varias opniones-valiosas todas-acerca del citado proyecto.

Presentes al acto, visitando el Club en calidad de invitado de honor, se encontraba el doctor Santiago Gutiérrez de Celis, autor de un interesante y científico proyecto de Banco Emisión, proyecto que elaborará con la cooperación del doctor Torriente, y dieron realce con su presencia al acto de ayer otros entendidos en materias bancarias, tales como el señor Manuel J. Betancourt, del Banco de Nueva Escocia, el señor Figueredo, del National City Bank of New York, el señor Costa, del Banco de Crédito, el señor Raul Godoy, notable experto en cuestiones financieras y económicas y el señor Carlos Rojas, conocedor también de estos asuntos.

El Presidente del Club, doctor Felix Granados, manifestó a los presentes, que aunque se había decidido tratar la cuestión del Banco de Emisión en otra sesión, creía conveniente y hasta oportuno que se dieran, en un principio, algunas opiniones suscintas de la materia, y en particular, acerca del proyecto del doctor Cuellar del Río.

LAS OPINIONES DE LOS EXPERTOS

El señor Carlos Rojas hizo una breve exposición de los distintos proyectos de ley que se encuentran en estudio, o pendientes de la aprobación congresional, tales como la ley que regula el régimen de la Banca Privada, el del Banco de Emisión, el de Titulos de Comercio Negociables, la del Reparto de Tierra y Fomento Agrícola.

Del proyecto del doctor Cuéllar del Río no formuló opinión, pero dijo que era no solamente conveniente, sino urgentísimo que en las cámaras legislativas se estudien cuanto antes estas leyes de índole económica, que traerán a la postre algún bienestar a la República.

NO ES NECESARIO UN BANCO DE EMISION

Tomó luego la palabra el señor Manuel J. Betancourt, perteneciente al Banco de Nueva Escocia, y se refirió de lleno al proyecto a que venimos refiriéndonos, manifestando que para atajar el grave mal económico de la República no es necesario implantar el Banco de Emisión. Y agregó, que el problema es una consecuencia del exceso de producción y especialmente del exceso de la producción agrícola. La única solución que yo vislumbro—dijo—es el de la creación de nuevos mercados y que éstos adquieran nuestras mercancías a precios plausibles.

TIENE MUCHOS DEFECTOS LA LEY CUELLAR Y ES IMPRACTICABLE

El señor Raúl Godoy, que es un experto financiero, conocedor de los asuntos económicos cubanos, que ha profundizado en los mismos y que estudia la manera de ofrecer una solución tendiente a estabilizar la economía nacional, fué uno de los que ayer atacó de manera científica y aportando datos al proyecto de Cuéllar del Río.

Dijo, entre otras cosas no menos interesantes, que la situación de Cuba—hay que decir la verdad, dijo—no se debe únicamente a una consecuencia de la crisis mundial. Esa era un mal grande, pero había otros no menos graves.

La ley de Cuéllar tiene muchos inconvenientes. Cuba no tiene problemas monetarios, aunque es muy peligrosa la constante exportación que se hace del oro. El año pasado, —agregó—se exportaron veinticinco millones de monedas de oro acuñada, y recientemente se inició otra avalancha del preciado metal a consecuencia de la implantación de la Ley de Emergencia Económica que señalaba—y que fué más tarde desechada en todas sus partes—un impuesto al dinero que saliera de Cuba. Otro de los inconvenientes de la ley de Cuéllar del Río es que fija el balance del Banco de su creación cada seis meses, cuando todos sabemos—dijo—que el Federal Reserve, Bank, de Washington, publica uno cada semana. Otro defecto es el de que la junta directiva del referido banco en proyecto se debería proveer por el Presidente de la República.Y, por último, el señor Godoy se refirió al plan de tributación del Estado, que estimó mal llevado, y a la Lotería, aunque de este asunto no manifestara una concreta opinión.

UN BIEN QUE SE ENTERRARA EL PROYECTO

El señor Figueredo, del National City Bank of New York, se manifiesta también contrario a la ley del doctor Cuéllar. Dicho proyecto, en el caso de que se transformara en ley de la nación haría un mal irreparable al país. El Banco de Emisión sería el peor de los remedios para atajar nuestras crisis. Y al terminar sus palabras dijo que si el proyecto del popular senador se enterrara, se haría el mejor de los bienes a la patria.

OTROS ASUNTOS ROTARIOS

El secretario del Club, doctor Perera, leyó una carta del señor Abel Marrero,—que se encuentra a estas horas fuera del país—que durante varias semanas estuvo recluido en la Cabaña, acusado de hacer campaña en contra del gobierno. El señor Marrero está muy agradecido al Club, y especialmente a la última comisión, que logró que pudiera tomar un aeroplano y abandonar La Habana.

Fué presentado al Club, en calidad de miembro del mismo, el señor José González, en la clasificación de perito mercantil. El señor González, qu ehizo uso de la palabra para dar su opinion con respecto a la creación de un Banco de Emisión, fué la única persona que estuvo de acuerdo con el proyecto de Cuéllar, ayer tan combatido.

El doctor Felipe Salcines, presidente del Club Rotario de la ciudad de Santiago de Cuba, que fué ayer invitado de honor al de La Habana, pronunció unas breves frases de salutación. Frases muy cordiales y muy sinceras de los rotarios de Santiago a los de la capital.

La sesión comenzó a las doce y media de la tarde y se terminó a la una y media.

PROXIMA SALIDA DE

LA ACTUALIDAD GRAFICA DE ESPAÑA

PREPARATIVOS para las elecciones españolas: construcción de las urnas que serán utilizadas en los triples comicios municipales, provinciales y generales anunciados por el Gobierno del Almirante Aznar. La orden de fabricación de las urnas electorales fué dada cuando se creía en la celebración de las elecciones de marzo, dirigidas por el general Berenguer

LOS REPUBLICANOS Y SOCIALISTAS DISGUSTADOS DEL PLAN ELECTORAL

El Gobierno trata de permitir que los concejales electivos que figuran en la actualidad, puedan presentarse a reelección

LAS ELECCIONES MUNICIPALES DE MADRID Y LOS CANDIDATOS

MADRID, Marzo 5. (AP.)—Trabajan los monárquicos madrileños para formar las candidaturas a los cincuenta puestos de concejales que tiene el Cabildo de Madrid. A cada uno de los distritos urbanos corresponde cinco. La mayoría de los partidos están conformes en designar candidatos a personas pudientes y capacitadas para atender a las necesidades madrileñas, y dispuestas a trabajar en la mejora de la capital.

Se piensa presentar solamente una candidatura monárquica unificada, lo cual hará más fácil el triunfo sobre los grupos de oposición, que presentaran diferentes candidaturas. Los republicanos y socialistas unidos, los constituyentistas separados y otros partidos, como el de Sindicatos Libres y el de Independientes, llevarán candidatos propios.

COMO SE QUIERE QUE SEAN LAS ELECCIONES MUNICIPALES

MADRID, Marzo 5. (AP.)—Parece que gran número de los actuales concejales que hay en España serán reelegidos, lo que hará que la renovación de los Ayuntamientos sea solamente parcial. Se dice que el procedimiento que seguirá el Gobierno es el de permitir, contra las normas que fijan las leyes electorales, que cuantos concejales electivos forman en la actualidad los municipios españoles puedan presentarse a la reelección. Esto les facilitará la elegibilidad desde puestos en que poseen resortes de mando.

El asunto preocupa a los elemenrepublicanos y socialistas, por creer que con ese sistema desaparece la equidad que se necesita, llegando algunos de aquellos a amenazar con la abstención en caso de que prospere el proyecto, quitando a las elecciones el carácter de universalidad que quiere darles el Gobierno.

BUGALLAL Y LA CIERVA EN LOS PRELIMINARES DE UN BLOQUE POLITICO

MADRID, Marzo 5. (AP).—Se realizan activas getsiones para lograr que se efectúe una nueva concentración de derechas a base de amigos políticos del conde de Bugallal, presidente del partido conservador, y de Juan de La Cierva, jefe de una fracción del mismop artido. Tal vez puedan ser atraídos al bloque otros elementos derechistas.

Se asegura también que pronto tendrá estado oficial esta nueva combinación política.

EN EL CONSEJO DE HOY SE TRATARA DE LAS ELECCIONES MUNICIPALES

MADRID, marzo 5. AP.—El Ministro de la Gobernación, marqués de Hoyos, ha declarado que en el Consejo que se celebrará el viernes se tratará de la norma a seguir en las próximas elecciones municipales. El Ministro dice que, en su opinión, debe seguirse la ley antigua en los comicios municipales.

El Consejo tratará también del próximo levantamiento de la censura para la Urensa española.

REPERTORIO JUDICIAL

Hemos recibido el número correspondiente al mes de febrero del «Repertorio Judicial» que dirige el doctor Francisco Llaca y Argudin, Presidente de la Sala Tercera de lo Criminal de la Audiencia de la Habana. Contiene un escrito «Triste filosofía» por Gastón Mora; otro «Contra el crédito territorial» por Raúl de Cárdenas; otro «Sobre las sustituciones judiciales», por Félix Pérez Porta; Los Comentarios de Can; la Sección Oficial del Colegio de Abogados de la Habana; La Miscelánea» con asuntos de gran interés para el foro; Los Acuerdos de la Sala de Gobierno del Tribunal Supremo, Sentencias y Autos y Autos de la Sala de lo Civil y de lo Contencioso-Administrativo de la Audiencia de la Habana, correspondientes al mes de febrero, y los Abogados inscriptos en el Colegio de la Habana.

$1 SOLO POR 60 AL MES — RECIBIRA VD. "Diario de la Marina" e INFORMACION

La Escuela Técnica Hará una Exposición

GENERAL MACHADO, marzo 5. DIARIO. Habana.—La Escuela Técnica Industrial «Presidente Machado», celebrará una exposición de trabajos, para la cual se encuentra confeccionando un magnífico muestrario de productos en conservas.

La exposición tendrá lugar en este pueblo del 28 del actaul al día primero del mes de abril. El público podrá ver lo que significan los productos que son elaborados en dicho plantel por los alumnos del mismo, siendo el más firme propósito de su Director señor Fernando Aguado que el público pueda apreciar la labor útil y progresista que se desarrolla en el susodicho centro docente.

También se prepara una importante exhibición de objetos de porcelana, hechos por los alumnos de los talleres de cerámica, siendo la primera vez en Cuba que se verán productos de esta clase confeccionados en nuestro país y de cuya exposición me ocuparé en su oportunidad.

Pablo Donato, Jr.,

Corresponsal.

15,140 LIBRAS DE CHERNAS HAN SIDO DECOMISADAS POR LA SECRETARIA DE SANIDAD

Quince mil ciento cuarenta libras (15.140) de pescado de la clase denominada Cherna, fueron decomisadas ayer por el Jefe de Veterinaria Local de la Habana, doctor Hernández, cumpliendo instrucciones del doctor Francisco Pérez López Silvero, 3.200 de ellas en el Mercado Unico y el resto en los refrigeradores de la Havana Port Docks, por encontrarse en malas condiciones para el consumo, propiedad de los señores Ferrer y Hermano.

DELEGADO EN EL CEMENTERIO

Ha sido designado ayer el doctor Gaspar Ruiz, para que se haga cargo nuevamente del cargo de Delegado de la Jefatura Local de la Habana en el cementerio de Colón.

DEPOSITO DE MADERAS DEL PAIS

Se ha remitido a la Junta Nacional de Sanidad para su estudio y aprobación, el expediente relativo a la instalación de un depósito de maderas del país con aparatos, en Concha y Reforma, propiedad del señor Alfredo Gómez.

ACUSE DE RECIBO

Al Jefe del Servicio Central de la Secretaría de Hacienda, envió ayer una comunicación el Director de Sanidad, acusándole recibo del reglamento para la administración y cobranza del impuesto sobre consumo suntuario.

ARRENDAMIENTO

Fué aprobado ayer el contrato de arrendamiento de la casa que ocupa la Jefatura Local de Sanidad de Bauta.

CLAUSURA APROBADA

Fué aprobada ayer la clausura de la casa situada en la calle 8 entre 3 y 5, Vedado, propiedad del señor Eugenio Cossío, por encontrarse en malas condiciones sanitarias.

VALLA DE GALLOS

Ha sido presentado a la Dirección de Sanidad por el señor Rodríguez Gallo, vecino de Sancti Spíritus, un proyecto para la construcción de una valla de gallos en el poblado de Banao, de dicho término.

Postales Españolas

UN BOTON

Mas Papistas que el Papa

Por C. CABAL

Esa atomización de las derechas, es en España un pecado que se habrá de pagar muy duramente!... Afirmó en el discurso susodicho el susodicho canónigo. Y es hora de juntar los materiales para la historia que se habrá de hacer, y es hora de adentrarse por las causas que han venido a empujar a las derechas al pozo de estos efectos. Yo voy a apuntar un dato que se puede llamar revelador, y que desnuda terminantemente a las mentalidades directoras de un gran sector derechista, en un núcleo importante del país. Carecería no obstante de eficacia si las mentalidades de este cuento no se metieran en todo, pretendiendo imponerse a toda costa a las mentalidades más abiertas, y aún logrando fijar orientaciones que bajan de muy arriba, ya con autoridad ineludible.

En mis tiempos de Palencia, yo dirigí un periódico católico que hubo que modernizar. Antes, no hablaba de cines; antes, no se ocupaba de teatros; antes, no decía nada de deportes... Lo único que importaba en aquel tiempo, era que reseñara las novenas, tratara de los sermones, y diera las pastorales. El que yo publicara unos apuntes sobre Palacio Valdés, fué el primer tema de escándalo; el que publicara luego algún que otro retrato femenino, ya fué tema de catástrofe. Eran estos retratos femeninos damitas de la ciudad, todas de gran belleza, honda modestia y suprema distinción, a las que daba espléndido relieve la vida social de entonces. A nuestra administración llegaron al momento algunos señores, fuertes de voz, terribles de mirada, casi epopéyicos de gesto, que decretaban así:

—Denme de baja ahora mismo!..

El administrador estaba atónito.

—Pero, bueno, por qué, dígame?..

E hinchábase el señor para ahuecar palabra y continente con mayor prosopopeya, y daba esta sentencia inapelable:

—¡Ah! ¿por qué?.. Porque periódico que publica retratos de muchachas, no es periódico católico!..

La réplica era imposible. Los nombres de los retratos, a las veces que nombres de belleza, lo eran de caridad y de virtud. Vidas serenas y azules, que no pasaban por ningún camino sin orillarlo de flores y dejar una estrella a su final! Aún más que al esplendor de la belleza que marcaba su figura, el retrato era homenaje a la belleza recóndita que se tornaba en savias de su espíritu... Estas bajas, sin embargo, fueron como un comienzo de cruzada de los señores integérrimos, contra el único periódico que alzaba sobre todas las tormentas, y todas las amarguras, y todas las pequeñeces, esta lumbre inmortal de un ideario que va en derechura a Dios. Y yo llegaba a lugares en que se congregaban de momento más de trescientas personas, y se ponían en pie para aplaudir; pero aún en un banquete de Villada, hubo de aprovecharse un señor de que se encontraba en él un redactor del periódico para decir con gravedad ascética que le fracasó de lleno:

—Un periódico católico que publica retratos de mujeres... ¡Ah, no, no puede ser, no puede ser!..

Esto ocurrió en Palencia, ya lo dije. En Burgos, ocurrióle a "El Castellano" exactamente lo mismo. El clero de Burgos y Palencia no tiene nada que ver con el clero del Norte, verbigracia, tan culto, tan laborioso, tan preparado para su misión.. Aun en la misma Palencia encontré yo excepciones admirables y en Burgos es seguro que las hay.. Hay quienes, para mal de todos, son de este cariz ellos son los que se imponen, los que bullen y los que van a los palacios, y los que quieren acomodar la vida y el ritmo de todo el mundo a este criterio estrecho, y ellos, en fin, los que matan toda fuerza que pudiera evitar este derrumbe en que habrá de perecer....

EL KUNGSHOLM

Hoy al medio día y conduciendo numerosos excursionistas llegará el hermoso buque sueco Kungsholm que procede de New York y escalas.

VIAJE RAPIDO Y SEGURO

Habana—Sta. Clara—Habana

Por los Expresos del DIARIO DE LA MARINA

Salida de la Habana:
8 DE LA MAÑANA
«LA MARINA», por T. Rey

Salida de Santa Clara:
6 de la tarde
(Café «El Artesano»)

3.50 por persona.

Para más informes:
Sr. BARANDALLA
Telf. M-8787.—Habana.

M.E.C.D. 2016

DIARIO DE LA MARINA

FUNDADO EN 1832

Editado por la Cía DIARIO DE LA MARINA (S. A.) cuyo programa consiste en la defensa de los intereses generales y permanentes de la Nación cubana de los especiales de la Colonia española establecida en la misma y de la unión y armonía entre los diversos elementos que con viven en el país». —Art. 1o. de los Estatutos.

Dirigido hasta 1919 por D. Nicolás Rivero y Muñiz

PRECIOS DE SUSCRIPCION AL «DIARIO DE LA MARINA»

Habana y Provincias
Mes . . . . $ 1.60
Trimestre . . „ 4.20
Semestre . . „ 8.00
Año . . . . „ 15.00

Extranjero
Trimestre . . $ 5.00
Semestre . . . „ 9.50
Año . . . . „ 18.00

Edición Dominical (Para el extranjero solamente)
Semestre . . . $ 3.00
Año . . . . „ 5.00

OFICINAS:
HABANA
Prado 103
NEW YORK
516 Fifth Ave.

TELEFONOS:
Redacción, Administración, Quejas, etc. C. Privado . . M-7911
Imprenta . . M-9665
Máquinas . . M-3450
Anuncios Clasificados A-3336
Radio . . . M-7714

EL LLAMADO "MILAGRO FINANCIERO" DE FRANCIA

(Por TIBURCIO CASTANEDA)

APENAS han transcurrido cuatro años desde el mes de Julio de 1926, en el cual Poincaré tuvo que hacerse cargo de la Presidencia del Ministerio francés porque la enorme ola de la bancarrota amenazaba barrer con los pocos recursos que para las necesidades del Presupuesto tenía el Gobierno francés, presidido por el antiguo Alcalde de Lyon, Monsieur Herriot, cinco años después, tiene el Banco de Francia abarrotados sus sótanos de monedas y barras de oro que representan ,dicen algunos, más del doble del oro que tiene el Banco de Londres en los suyos.

El día 23 de Febrero último, en una sesión del Consejo de Ministros de Francia, dijo el de Hacienda, Monsieur Pierre Etienne Flandin que progresaba satisfactoriamente la Conferencia que se celebraba en Londres entre los peritos financieros de ambos países.

Aunque se guarda la natural reserva respecto de esas negociaciones se supo ese día 23 que Sir Frederick Leith Ross, representante del Banco de Inglaterra, había llevado consigo a Londres, después de tres días de conferencias con los jefes del Banco de Francia, un pacto por el cual ambos Bancos procederían de común acuerdo en sus labores financieras ulteriores.

Antes de esa inteligencia se quejaba el Banco de Inglaterra de que el Banco de Francia retiraba, sin previo aviso, enormes cantidades de oro de aquella institución británica, mientras que Francia, a su vez, se dolía de los cambios súbitos del interés del dinero por el Banco de Inglaterra, conducta que dificultaba y trastrocaba las operaciones del Banco de Francia. De aquí en adelante habrá acuerdo entre ambos países tanto respecto de la distribución de las reservas en oro como respecto de la apertura de créditos mutuos.

Lo principal para Inglaterra es que Francia no retire del Banco inglés, como había hecho hasta ahora, sin previo aviso, enormes sumas en oro.

También es muy importante el acuerdo de las futuras operaciones de crédito, aunque no se apliquen ya, a los Empréstitos hechos por Francia recientemente a Polonia y a Rumanía, por estar cerrados; pero ambos países, Francia e Inglaterra, han acordado que en lo sucesivo, teniendo en cuenta los créditos que se abrirán por Francia a Alemania y a otras Naciones de la Pequeña Entente, Checoeslovaquia y Yugo-Eslavia, esas operaciones tendrán un carácter internacional anglo-francés.

Ya no se volverá a ver, como a mediados de Febrero último, la baja en la libra esterlina, de tanto detrimento para Inglaterra.

Este convenio franco-inglés y el propósito del Banco Mundial de Basilea, facilitando las operaciones de cambio y las remesas de las monedas en oro, como hasta ahora, dará gran seguridad y economía a esa clase de transacciones. Y no es solamente en la abundancia del oro en Francia, puesto que también puede alardear de ser la Nación de Europa que tiene menos obreros sin trabajo, puesto que según el periódico francés "L'Humanité", órgano oficial del Partido Comunista francés, hay en Francia hasta 200,000 obreros sin trabajo, y eso que, según las estadísticas más escrupulosas y por tanto más exactas, trabajan en Francia 1,700,000 obreros extranjeros.

Nadie hubiera vaticinado hace dos años que Francia iba a sortear la crisis del trabajo durante el año 1930, ni los estadistas más avezados a cálculos y averiguaciones.

Hace un año Francia se desvivía por aumentar su producción; y luego se ha propuesto disminuir el precio de producción de los diversos artículos para poder vencer la competencia.

Tanto el Presidente del Consejo de Ministros de Francia, Monsieur Pierre Laval, como el Ministro de Hacienda, Pierre Flandrin, Ministro de Hacienda, se desviven por ayudar a los obreros.

El genio francés es más bien financiero que industrial y de ahí la pasmosa habilidad que ha desplegado el Gobierno de Francia para infundir confianza a sus campesinos para que hayan sacado sus ahorros del arca familiar y colocarlos en los empréstitos que ha hecho el Gobierno con un interés muy superior a los rendimientos de las labores de la tierra. Y así se ve que 12 años después del aniquilamiento de la riqueza de Francia, posee hoy esa laboriosa Nación un ejército formidable, una fuerza aérea considerable, un vasto y próspero Imperio Colonial, tranquilo y laborioso, con un limitado número de obreros sin trabajo.

Esa es la Francia de 1931 cuando la de 1918, al terminar la Guerra Mundial, estaba exangüe por la muerte de millones de sus hijos, y su riqueza agrícola en ruinas.

De las ruinas de Noviembre de 1918 se ha trocado Francia en la brillante Nación de 1931, y eso que las numerosas crisis políticas de los Parlamentos franceses hubieran podido hacer pensar en un abandono del trabajo de restauración, por las inútiles luchas de la política.

Si fuésemos a disecar con un escalpelo en qué ha consistido la rápida reconstrucción de Francia, diríamos desde luego que sus hombres políticos de primera fila se han preocupado de restablecer los impuestos, paulatina, pero tenazmente y nada más elocuente a este tenor que la nube de recaudadores e investigadores que lanzó Poincaré por las ciudades y campos de Francia, desde fines de 1926 hasta principios de 1928, para comprobar que nadie dejaba de pagar los impuestos señalados por el Fisco.

Así pudo ese insigne hacendista augurar desde 1928 que Francia renacerá como gran Nación en la justa de las Naciones del Mundo, y ocuparía un brillante lugar en la primera línea, hasta el punto de que hoy tiende su mano generosa a Alemania para ayudarla a vencer sus problemas financieros, y como consecuencia de ellos a los políticos, realizando así un verdadero milagro político, a saber que hoy Alemania está agradecida a Francia.

FRONTON JAI ALAI

PROGRAMA OFICIAL PARA HOY, VIERNES 6, A LAS 8:15, P. M.

PRIMER PARTIDO, A 25 tantos: Aguiar y Solá, blancos; contra Olaveaga y Arrondo, azules. A sacar ambos del cuadro 9 y medio.

PRIMERA QUINIELA, A 6 tantos: Aguiar, Olaveaga, Cazalis III, Trecet menor, Ochoa, Ugalde.

SEGUNDO PARTIDO, A 30 tantos: Segundo y Ecenarro, blancos, contra Hernando y Eusebio, azules. A sacar ambos del cuadro 9 y medio.

SEGUNDA QUINIELA, A 6 tantos: Segundo, Taboada, Ecenarro, Eusebio, Oscar, Arana.

TERCER PARTIDO, A 30 tantos: Oscar y Llano, blancos; contra Ferrer y Aristondo, azules. A sacar ambos del cuadro 9 y medio.

Hoy Partidos en la Cancha del Beti Jai

Hoy viernes por la noche se jugarán partidos de cesta-amateur en la cancha del Beti Jai Vasco Club, de la calle 8, en el Vedado. Los partidos combinados por el Intendente Buendía, son seis, y en los que toman parte los conocidos cestistas, Hermanos Martín, Madan, Hermanos Calvo, Hermanos Masjuan, Abelardo, Garcerán, Maestri, Ibaceta, Mauriz, Méndez Oripesa, Hermanos Martínez, Palmero, Julián, Armas y otros.

A las 8, y 45, comenzará el primer partido.

POR SU COMPOSICION ES EL OFTALMO GOTAS BOSQUE
UN PODEROSO ANTISEPTICO Y VASO CONSTRICTOR, EN LAS VARIAS AFECCIONES DE LOS OJOS DONDE ESTA INDICADA SU FORMULA

OFTALMO GOTAS
HACE CESAR LA INFLAMACION, ENROJECIMIENTO, DOLOR.
CONSERVA LOS OJOS LIMPIOS Y BRILLANTES.
INSTILESE 1 O 2 GOTAS TRES VECES AL DIA.
LABORATORIOS DEL DR A.C. BOSQUE TEJADILLO 56.

Quiere Venir un Equipo Francés de Foot Ball

FUERON BARRIDOS TODOS LOS FAVORITOS CAPITANEADOS POR EL VELOZ KINGSPORT

El consistente Fleeting Fire le quemó el cuento al hijo de Brown Prince II, haciéndolo explotar tras una veloz carrera de un cuarto de milla. Un juvenil hijo de Peter Pan y del Greentree Stable, alcanzó un dividendo de $51.40 en la competencia de Bebés. La Cuadra Chilena de don Carlos de la Paz, comió con manteca, al obtener un merecido éxito el argentino Dinard

(Por «SALVATOR»)

Kingsport, el gran favorito de la justa estelar del programa de ayer, pasmó de manera contundente con grande asombro de muchos que consideraban prácticamente invencible al rápido hijo de Brown Prince II.

Las muchas libras por una parte, el hecho de haber corrido a la milla en sus últimas salidas, y principalmente la separación del entrenador que lo había convertido en la sensación de Marianao el año anterior, fueron factores que debieron ser tenidos más en cuenta por los que no titubeaban en caer como mariposas fascinadas ante la cotización de dinero parejo del ejemplar de Bartsch.

Secante la pista, el adversario que había de superar a Kingsport hasta en velocidad lo fué el consistente Fleeting Fire, que con su éxito de ayer lleva conquistadas cinco victorias en la presente temporada. No fué que corriera a disgusto Kingsport en el «track», sino que se vió arrollado por un sprinter en su mejor forma, que en una de sus salidas anteriores había hecho exportar el mismísimo Overboard.

EXPLOTO KINGSPORT

Demorándose largo rato la arrancada por las majaderías de Fleeting Fire y Andresito en la tira, el ganador logró dar el brinco cuando se alzó la cinta de goma, entregándose a todo lo largo de la recta lejana a librar un duelo de velocidad con Kingsport. Poco antes de doblar la curva en que aun se ve el tronco de la vieja ceiba, Fleeting Fire despidió el duelo, siendo el resto mero fórmula.

Andresito, que fué adelantando paulatinamente, le quitó el place a Kingsport faltando cien yardas para la meta, y Patricia Ann se coló en el camino de las cuadras adolorido de las patas y cojo.

El evento semi-estelar resultó un triunfo apretado para Thunder Nymph, ejemplar que no ha hecho más que daño, apareciéndose como un espiritista cuando nadie la esperaba y pasmando de manera sorprendente cuando los indicios aparentaban una victoria.

APUESTA PERDIDA

Disponiendo de Tryor al doblar la curva lejana, la hija del difunto Thunderer se mantuvo en punta hasta cruzar la varilla un pescuezo delante de Water Port, con el cual esperaba la cuadra de Denemark ganar una buena apuesta. De no haber sido víctima de una encerrona cerca del poste de la media milla, Walter Port no hubiera perdido la competencia.

El gran favorito Bushman fué echado hacia atrás tras partir delante, y perdió mucho terreno al despistarse a la entrada de la recta. El bien conceptuado Dick Weidel se encabritó poco después de darse la arrancada.

Pocas veces un hijo de Peter Pan y nieto de Broomstick paga la hermosa cifra de $51.40 en una carrera juvenil, máxime tratándose de un abanderado del Greentree Stable compitiendo en grupo barato.

Balderdash fué el instrumento escogido para demostrar la poca inteligencia de los fanáticos hípicos, batiendo en un furioso final a su excompañero de cuadra Camping tras haberse quedado último al darse la arrancada. Si el Greentree Stable optó por vender a Camping y quedarse con Balderdash, era un motivo más que suficiente para pensar que lo consideraba el mejor de los dos. Estas deducciones a posteriori no hacen más que amargar a los que sin dar importancia el anterior detalle, no tuvieron en cuenta la candidatura del hijo de Peter Pan.

GANO EL ARGENTINO

Dinard, el hijo de Bishop y Bretania nacido en la República Argentina, obtuvo un fácil triunfo para la cuadra del sportsman chileno Don Carlos de la Paz en la tercera del programa, siendo éste el primer ganador que ensillan nuestros caros hermanos sud-americanos desde los días en que Night Tears resul-

(Sigue en la Pág. TRECE)

No se Registraron Empates Trágicos en las dos Funciones Celebradas en Habana Madrid

En el estelar de la tarde, vencieron fácil: Antonio y Buendía Mayor. Y también vencieron sin esfuerzo en el de la noche: Andrés y Epifanio. El pueblo soberano concurrirá el sábado

Y como al que pide una taza de caldo, los amables empresarios del Habana-Madrid, le dan taza y media, ayer nos fuimos de caldo, que es de sustancia, porque el caldo de peloteo, de emoción y de empate, al Habana-Madrid. Y ante un lleno alborotante por la tarde y otro tan alborotante como el de por la tarde, por la noche, se pelotearon los seis partidos y los dos pares de quinielas. Naturalmente, más lujo y más señorío por la noche, exaltado por la estatuaria y elegancia de las turistas americanas, locas, fanáticas y cautivas de la emoción que florece en el rudo batallar de los valientes muchachos de la Casita-Criolla; valientes y artistas.

Primero de la tarde. Lo disputaron, los blancos, Vallejo mayor y José Mary, contra los azules Trujillo y Buendía menor. Peloteando par y bonito hacen una gran quincena; con empates en 2, 5, 6, 7, 11 y 13. En la decena final se impusieron arrogantes ganando los blancos. Los azules completaron 21. Boletos a $1.80. Boletos de la primera quiniela; de José a $6.80 y la de José y Alí a $8.00.

En el estelar nada ocurrió de particular, aunque lo disputaron, los blancos, Sarmiento y Gayarre, los azules, Antonio y Buendía mayor. Dos tandas bravas; un gran empate en 9; otras dos tandas, las dos buenas; pero sin emoción. Ganaron los azules. Los blancos quedan en 28. Boletos a $1.80. Boletos de la quiniela; de Emilio a $4.20, y la de Emilio y de Labat menor a $18.00.

Partido final; lo disputan, los blancos, José y Bernal, contra los azules, Alí y Montes mayor. Ni un empate, ni una emoción, ni un salto mortal. Salió aburrido y de calle. Los blancos bien, ganaron. Los dos azules bastante mal, quedaron en 23. Boletos a $1.80. Se acabó lo que se daba.

Por la noche y un pico de alcatráz, se comenzó a dar en la Casita-Criolla, lo que se había acabado por la tarde; crujir de cestas, jadear de cestistas, cántico de la pelota; los brazos valientes, los corazones ardientes y las frentes altivas; racha, empate, emoción y tragedia; el caos laberíntico de siempre.

Contendieron el prólogo, los blancos Vallejo Mayor y Azpeitia, contra los azules Gil y Pastrana. Peloteo armónico y parigual entre par y par; empates en 1, 2, 3, 7, 8, 9 y 10. Una tanda dominante, contundente y triunfadora de los blancos, y regular la de los azules, que llegan a 21. Boletos a $1.40. Boletos de la quiniela; de Azpeitia a $2.40 y la de Azpeitia y Ozquilla a $24.00.

Concurrimos afanosos y espectantes al gran estelar por ser lo más interesante del brillante nocturno, y aunque lo jugaron estas dos parejas de altura, los blancos, Andrés y Epifanio y los azules, Emilio y Labat menor, y nada, resulta tan soso y bobo como el de la tarde; horas fatales que tenemos las estrellas; empates en 1, 2, 3 y 4. Y a morir todo el mundo. Buena racha de los blancos, que se lo llevan y dos azules que hacen las de San Juanito. Boletos a $1.80. Boletos de la quiniela, de Labat menor, a $24.00.

Tanda del cierre; partido que disputan, los blancos, Ibarlucea y José Luis, contra los azules Guillermo y Labat mayor. Y turnando las dos parejas en un peloteo brillante y de duración, lo empataron en 15, 22, 26, 27, 28, 29, 30 y 32. Y aunque esperábamos tembleques a don Trigedia, nada y nadie. No se dió. Ganan los azules, y los blancos quedan en 33. Las de Cristo. Boletos a $1.20.

El sábado, vamos a la matinée todos los del pueblo soberano.

Don Fernando.

La Crema de Afeitar Williams reune dos ventajas: su maravillosa espuma recargada de humedad, ablanda la barba prodigiosamente, permitiendo el afeitarse perfectamente sin irritar el cutis en lo más mínimo.

Luego los ingredientes puros y calmantes conservan el cutis suave y en perfectas condiciones todo el día.

¡Cuando vuelva a comprar, pida Williams!

Pruebe el Aqua Velva Williams después de afeitarse. Bastan unas gotas para conservar el cutis fresco y lozano durante todo el día. Solicite muestras de estos productos del sello 237, Vedado, Habana.

CREMA de AFEITAR Williams

3214

ESTRELLAS DEL CRISTO

El Team juvenil «Estrellas del Cristo» retan por este medio a todos los teams de su calibre para jugar uno o más juegos en el terreno que se designe. Los clubs que quieran recoger este guante pueden contratar a Tieles, en Teniente Rey, 78.

TOPICOS FUTBOLISTICOS
NOTICIAS Y COMENTARIOS

Si gana el domingo el Deportivo Centro Gallego se registrará un cuádruple empate, pero si pierde, el team de los leones pasará al primer lugar con dos puntos de ventaja. Notas

RICARDO MAS HA FIRMADO CON EL «CATALUNYA»

(Por «Peter»)

Se han celebrado diez partidos del Campeonato de 1931 y cinco han resultado empates.

Esto último da una idea de lo nivelado que están las fuerzas al iniciarse la justa.

He aquí el estado del Campeonato

Clubs	G.	E.	P.	G.	G.	P.
Fortuna	1	3	0	6	5	9
Juventud	1	3	0	7	7	9
Iberia	2	1	0	7	3	8
Centro Gallego	1	1	1	4	2	6
Olimpia	0	1	2	1	5	4
Catalunya	0	1	2	6	10	4
Totales	5	10	5	31	31	40

Prácticamente están empatados tres clubs en el primer puesto. El Iberia tiene un juego jugado menos y aun suponiendo que pierda el domingo con el Centro Gallego, quedara en igualdad de puntos que tienen ahora el Fortuna y la Juventud Asturiana.

Y lo bueno que tiene esto, es que si pierden los leones, el Centro Gallego gana tres puntos y entonces los empatados son cuatro. ¡El delirio!

¿Habrá un cuádruple empate?

Los parciales del equipo ibero dicen que «nones». Y los que simpatizan con las sedas del once gallego aseguran que «pares» han de ser los goals que les propinarán a sus contrarios.

Ni que decir hay que si vencen los chicos de Gonzalo Piñeiro pasan al primer lugar con dos puntos de ventaja.

Con estos antecedentes que ofrecemos a la afición de seguro que el estadio de La Tropical se llena el domingo.

El Comité Directivo, en vista del ultimatum que le envió el Comite Provincial, acordó dar cuenta a los Clubs, por tercera vez, de la reclamación que con carácter urgente hacen del 10 por ciento del partido celebrado el día 16 de noviembre del año pasado.

Dicen que a la tercera, va la vencida. Veremos a ver si es verdad.

En cumplimiento de un acuerdo adoptado por el Comité Directivo de la Federación de la Habana, la Secretaría de la misma presentó toda la correspondencia cruzada por la Nacional, referente al traspaso del jugador Casimiro Quirós, a la Real Federación Española. Fué leída y el Comité dió su conformidad de todo lo relacionado con este asunto.

El señor James H. Silk, presentó con carácter irrevocable su renuncia como árbitro.

Y le fué aceptada.

El movimiento de altas y bajas de jugadores no ha sido mucho esta semana.

Hemos dicho mal, pues bajas no se registraron ninguna.

Solamente altas, que son las siguientes:

El Catalunya, inscribió a Ricardo Más y Más.

El Luyanó F. C., a José Manuel González Ramírez.

El Santander S. C., a Joaquín Toca Bengoechea y Juan Acevedo Vilela.

El Deportivo Luyanó a José Vázquez Carnero, Tomás Solís Menéndez, Armando Lastra Guardado y Eduardo Alvarez Pérez.

El Canarias S. C., a Valeriano Rojo y Rojo y Marcelino Fernández López.

La Asociación Nacional de Foot Ball de la República de Cuba celebró junta el pasado día 25, y de los asuntos más importantes tratados en la misma informaremos a nuestros lectores.

El «Deportivo Florida» envió una carta adhiriéndose a la iniciativa de la Asociación para constituir una Federación Provincial Camagüeyana. Y otra misiva de la Federación de Oriente, con detalles de los jugadores cubanos que están en condiciones de desplazarse en la serie internacional con México, también se leyó.

Se conoció el contenido de una carta del Attaché Commercial de la Legación de Francia, en México, referente a la posible visita del Club Sete, Campeón de Francia, que piensa hacer una jira por la Habana y México en el mes de mayo. Se acordó contestarle que con motivo del Campeonato, dicha serie, en caso de efectuarse, no podría ser antes del mes de Julio. De este asunto se le envió una copia a la Federación de la Habana, y ésta la trasladó a la Asamblea de Presidentes.

La Federación de Oriente pidió autorización para la celebración de partidos amistosos entre el Club Deportivo Almeida y Clubs no federados de Guantánamo, Holguín, Baguanos y Manzanillo. Se acordó conceder permiso para jugar un partido en cada una de esas localidades, con la condición expresa de que la Federación de Oriente envíe a ese Comité, después de cada encuentro un reporte con detalles del juego y las probabilidades de la próxima afiliciación de los clubs visitados.

Se concedió permiso al jugador José Lamas Gómez, para jugar en España, bajo los auspicios de la Real Federación Española.

Se recibió la visita del señor Manuel Huerta, Presidente del Olimpia Sporting Club con quien el Comité Directivo trató ampliamente referente a las orientaciones de la Nacional para el desarrollo y engrandecimiento del futbol cubano, especialmente sobre el equipo nacional. El señor Huerta habló en nombre de su Club y manifestó que este se identificaba en todo con las orientaciones del Comité Ejecutivo, haciendo presente que una de las principales aspiraciones del Olimpia era precisamente la creación de una afición cubana. El Comité Ejecutivo quedó muy complacido con las manifestaciones del señor Huerta.

RESULTADOS DE LAS CARRERAS DE AYER

PRIMERA CARRERA
4 furlones. Tiempo: 50 segundos

Balderdash	51.40	23.00	8.60
Camping		5.20	3.20
La Reoyu (field)			3.60

SEGUNDA CARRERA
6 furlones. Tiempo: 1.16

Carloman	35.60	7.40	4.60
Wildolive		5.40	4.20
Kalani			4.40

TERCERA CARRERA
6 furlones. Tiempo: 1.16 1/5

Dinard	8.60	5.40	3.60
Mad Sketch		10.60	5.60
Platoon			4.00

CUARTA CARRERA
6 furlongs. Tiempo: 1.15 4/5

Thunder Nymph	21.00,	9.60,	6.60
Water Port		5.60,	3.40
Bushman			3.00

QUINTA CARRERA
6 furlongs. Tiempo: 1.15 2/5

Fleeting Fire	9.20,	4.60,	3.80
Andresito		4.40,	2.80
Patricia Ann			4.60

SEXTA CARRERA
1 milla y 50 yardas. Tiempo: 1.46

Miss Chiniquy	8.80,	4.40	3.00
Poor Rube		4.60,	2.80
Miss Evat			2.80

SEPTIMA CARRERA
Milla y 50 yardas. Tiempo 1.47

Bye O Baby	$8.20	3.40	3.40
Lee Cooper		4.20	3.80
North Breeze			6.00

SOLIS
Feliciano Solís, experto sastre y camisero. El Favorito de las personas de tipo grueso. Obispo núm. 56. Teléfono A-9613.

Olayo Nebot vs. José Coego en Star el Domingo

Miramar Garden ofrece esa noche un programa sensacional a los fans

Enorme sensación ha causado entre los fanáticos, el soberbio combate que se llevará a cabo el domingo 8 en Miramar Garden, donde Joe Coego, la maravilla de los featherweights semiprofesionales, el muchacho que venció de manera rápida y decisiva al Chocolatico Reglano, en solo un round, se enfrentará con Olayo Nebot, orgullo de Guanabacoa y Regla y primo de Pete Nebo, considerado como el más formidable adversario del prometedor muchacho de Malayo. Este combate puede considerarse como la pelea revancha, ya que, Olayo Nebot, viene a vengar la derrota sufrida por su compatriota a manos del formidable zurdo habanero. Los reglanos están realizando grandes apuestas a favor de su ídolo; ellos piensan que Nebot, por su experiencia y gran coraje, habrá de vencer a la estrella del Malayo's Stable considerado hoy por hoy, como la mejor promesa de nuestro naciente boxeo. Nosotros, que sabemos cuanto es capaz de hacer Coego en el centro del ring, nos atrevemos a recomendarlo a Regla, Guanabacoa y la Isla entera, que para ser derrotado Coego tendrá Nebot que pelear como todo un Campeón del Mundo...

UNA SOBERBIA PELEA, EN EL SEMIFINAL

En el turno semifinal se batirán dos estrellas: Santos O'Farrill, el científico peso pluma de Marianao, y Roberto Infante, el invicto Campeón Amateur de los años 1927, 28 y 29, cuyo encuentro será sin duda alguna el más fiero y encarnizado de la noche.

Higinio Ruiz, el sensacional español del Vedado, que se ha consagrado en solo tres peleas, enciendo en su última a Kid Barcelona por la vía rápida, se batirá con Raul Valdés, de Guanabacoa. En la segunda batalla de la noche, El Indio de Guanabacoa se enfrentará con Tom David, la sensación de Lawton; mientras en la pelea inicial, José Hipólito, Campeón de Sagua, se bate con Ricardo Ayala, el orgullo de la Víbora. Las entradas solo valdrán cincuenta centavos las gradas y un peso el ring.

DIRECTO A CANARIAS
Saldrá el
10 DE MARZO
para Sta. Cruz de Tenerife, Las Pamas de Gran Canarias, Marsella y Génova.
El vapor italiano
'Recca'
Admitiendo un limitado número de pasajeros en clase de cámara.
En tercera clase sólo hombres.
A. BONA & C.
O'Reilly 1, esq. San Ignacio. Teléf. M-8087.

Es de la fábrica de PETERS, lo garantizamos con otro par.
$9.00
Color amarillo.
CLASSIC
Comodidad en sus pies todo el año.

"LA GRANADA"
San Rafael 14½
Atendemos pedidos del interior.

SELECCIONES DE SALVATOR

PRIMERA CARRERA. — RECLAMABLE. — 4 FURLONES. — PARA EJEMPLARES DE 2 AÑOS — NO GANADORES. — PREMIO $800

ANITA ORMONT, 107, ha corrido con mejores grupos y su propietario-trainer sigue sosteniendo que hay que contar con ella en el Stake juvenil del domingo. ABSTAIN, 109, ha hecho dos espléndidas demostraciones en sus últimas. De ilustre prosapia y yendo montada por el gran Longden, es el contrario a batir. MILADY WARD, 109, está cogiendo su forma y cuanto más larga la carrera, mayores sus probabilidades de éxito, pues es finalista. UNSTAINED, 112, corre torciéndose como si no estuviera bien entrenada. Tiene velocidad y pudiera derrotar a los anteriores. ROSIE, 112, ha tenido algunos destellos de velocidad, pero no acaba de hacer algo decisivo.

También correrán: Hambocks, 112; Gift of Roses, 112; General Ormont, 112; Chenenceau, 109; Gay Bandit, 112; Good Fortune, 104; Carrots, 109; Dixie Weidel, 104; Suranto, 109; Carmelina, 106; Decline, 112; Meal Money, 109 y Fire, 112.

SEGUNDA CARRERA. — RECLAMABLE. — 6 FURLONES. — PARA EJEMPLARES DE 4 AÑOS Y MAS. — PREMIO $800

BUD ELDER, 115, venció fácil a un grupo regular en su anterior salida, y parece dispuesto a ir mejorando. Está poco corrido y luce en buena salud física. BEN TINCUP, 115, mostró estar en buenas condiciones en sus últimos, compitiendo con grupos de empuje y quedando entre los de primera fila. CHEROKEE MAID, 110, corrió bien en su última contra Old Kickapoo, aunque el tiempo cronometrado me parece algo exagerado. CRASHER, 110, hace tiempo que no corre pero uor su record en el Norte tiene que ser considerado un factor en esta competencia. GUY FRAZIER, 115, soporta muy bien el peso y ha corrido en buenos grupos en todas sus salidas.

También correrán: Algol, 115; Aristocrat, 115; May Agnes K., 107; Cyrano, 115; Chantry, 110; Shrew, 110; Thomas Patrick, 112; Sun Dance, 115; Smithers, 107; Treacle, 102; Sureway, 112; Stylish Mack, 115 y Spanish Jack, 112.

TERCERA CARRERA. — RECLAMABLE. — 6 FURLONES. — PARA EJEMPLARES DE 4 AÑOS Y MÁS. — PREMIO $800

DINARD, 115, venció a un buen grupo en su carrera de ayer y es muy posible que vuelva hoy por la picada. Su propietario lo considera buena apuesta por lo que tengo oído. TRAPPY, 115, ha corrido con mejores, pero sus mejores son en fango, y lleva encima el maletero de Sylvester. KITTY CAT, 110, corre espléndidamente la pista secante, y aunque va algo recargada, tiene que ser tenida en cuenta en la carrera. WOLFY, 115, sorprendió un día de eléctrico, y hoy es un día que vuelve a tener el carácter de batería cargada. FLYNG START, 110, termina con gran coraje, pero es dudoso que llegue a tiempo contra estos contrarios.

También correrán: Skipaway, 110; Mac Hogan, 112; Teeare, 107; Mondaga, 110; Hard Rock, 112; Goodbye Summer, 107; Two Bills, 115; Buchon, 110; Geyser, 110; Len Sweep, 110; Prince Ronald, 110; Southland Prince, 112 y Murmuring Pines, 112.

CUARTA CARRERA NO RECLAMABLE. — 5.1-2 FURLONES.— PARA EJEMPLARES DE 3 AÑOS Y MAS. — PREMIO $800

SMOOTH, 105, tiene en su contra venir de correr la milla y octavo, pero se ha cansado de batir a contrarios como estos. Si lo corren bien debe llegar a tiempo. ALLANAH, 107, es muy veloz y en su última corrió una brutal carrera, pero es algo rajona y hoy tiene contrarios. SANTON, 105, ha corrido mal en sus últimas, luciendo fuera de forma. Además la distancia le resulta algo corta para que desarrolle su velocidad. BAGIEL, 100, ha sido tip en varias salidas pero hasta ahora siempre se ha ido de sendo papelazo.

También correrán: Sam Dink, 108; March Mystic, 100 y Southern Beauty 96.

QUINTA CARRERA. — RECLAMABLE. — MILLA Y DIESISEISAVO.— PARA EJEMPLARES DE 4 AÑOS Y MAS. — PREMIO $1.000

STERN CHASER, 113, está en grandes condiciones actualmente. La pista además, con el colchón que tiene hoy, le viene de perilla. Al final hay que contar con él de todas maneras. YOUR PLAY, 111, está corriendo en buena forma, y si le quitan hoy de encima a Feeney, puede tomar la delantera y habrá que cogerlo en la recta final. ERA, 113, ha corrido en tres ocasiones aquí, y cada salida ha sido una magnífica carrera ¡Peligroso! ATHEL, 112, es un buen ejemplar que viene mejorando, aunque parece metido en una carrera en que le va a ser difícil triunfar. PHOTOI, 114, es muy consistente y siempre se le ve aparecer al final dando la batalla.

SEXTA CARRERA. — RECLAMABLE. — MILLA Y 50 YARDAS. — PARA EJEMPLARES DE 3 AÑOS. — PREMIO $800

FLYING ZENO, 112, vencido en sus dos anteriores, luce nuevamente como el ganador. Los contrarios son de segunda categoría y no debe tener excusas. ONE ALONE, 107, triunfó en su anterior, pero los contrarios eran de ínfima categoría. Esta potranca no corre tan bien como en el Norte. CUPIDITY, 107, lució como si hubiera terminado coja en su última. Es una posibilidad, pero no de las más convincentes. DARK MAID, 102, corrió bien en su última en milla bajo la lluvia, pero lo derrotó un caballo inferior como Happy Jack. MISSY, 107, viene corriendo bien, y puede quedar por encima de varios de los anteriores.

SEPTIMA CARRERA. — RECLAMABLE. — MILLA Y 50 YARDAS.—PARA EJEMPLARES DE 3 AÑOS Y MAS. — PREMIO $800

SHASTA GRAFTON, 107, eterna favorita de cuento, ha descendido hoy al grupo más barato de la temporada, y verdaderamente si va a ganar esta temporada debe aprovechar el día de hoy. De gran favorito no le juego. KAULANA, 102, mostró velocidad en su última, pero tiene el grave inconveniente de llevar encima a un jockey pésimo en Kennedy. HUMDINGER, 107, no era may caballo en Maryland este otoño, y en su última lució como si pudiera mejorar de manera decisiva. ROSINANTE, 107, era un ejemplar aceptable hace un par de años, y aquí tiene una oportunidad de reverdecer sus laureles. EXPLICIT, 92, va ligerita y siendo el grupo tan pésimo cualquiera cosa tiene chance en la carrera.

También correrán: My Betty, 97, Lightning Girl, 92; Antonio, 112; Motor Chief, 112; Grand Bey, 107; Queen Emma, 102; The Angelus, 102; Porto Bello Gold, 112; Swift Current, 102; Sly Polly, 107 y Trustee Crowe, 112.

EFICAZ para la comezón

TAN necesario y útil es el Ungüento de Doan, que debe tenerse a prevención en todos los hogares. Alivia con rapidez la inflamación y comezón de las hemorroides, eczema, erupciones, herpes y afecciones cutáneas. No tiene igual para los sabañones, picaduras de insectos, ulceraciones de todas clases, cortadas, quemaduras, escaldaduras y grietas de la piel. Su efecto calmante y salutífero hace desaparecer los barrillos, espinillas y afecciones semejantes.

El Ungüento de Doan impide las infecciones, es antiséptico, y económico por sus rápidos resultados. Manténgalo siempre a la mano; todas las boticas lo venden en dos tamaños.

UNGÜENTO DE DOAN

M.E.C.D. 2016

El Referee Decidió el Reñido Encuentro a Favor de Carnera

Dazzy Vance es de Opinión que la Nueva Pelota Favorecerá a los Pitchers que no Sean Wilds

Con las costuras salientes, se puede agarrar mejor la pelota, dice, y por tanto se puede tener más dominio sobre ella. Creç, no obstante, que perjudica a los que no tienen control. Notas

CLEARWATER, marzo 5 (SE) Nadie más autorizado que Dazzy Vance, el gran lanzador del Brooklyn, para dar una opinión sobre la nueva bola. Y Dazzy opina que la pelota recién aprobada traerá como consecuencia una notable mejoría en la calidad del pitching de la Liga Nacional.

Vance es un especialista en las curvas rápidas y tras varios días de práctica con la nueva «pildora», ha dicho que las costuras salientes le permiten agarrar mejor y por tanto, darle mayor dominio a los lanzamientos, al abandonar la esféride, la mano del «hurler».

—La nueva bola ayudará a todos los lanzadores de curvas—asegura Vance. Eso es, si no son pitchers inclinados a ponerse «wild». Tengo idea de que a un pitcher de éstos lo hará más wild aún, porque su curva romperá más violentamente.

Dazzy hasta el momento no ha hecho otra cosa que emp.ear velocidad en sus prácticas, para ir entrando en calor, pero comienza a ejercitar ya habilidad para «jorobarlas» y está tratando de saber hasta donde llegará.

TRES DEDOS SOBRE LAS COSTURAS

—Yo pitcheo con tres dedos tocando las costuras—dice Vance. La punta de mi índice al igual que la de mi dedo medio, tocan las costuras y el tercer dedo, colocado por debajo, también toca un poco las costuras, por la parte interior. Mi pulgar descansa en la parte lisa de la pe ota, entre las costuras. Puedo notar fácilmente la diferencia entre los dos tipos de pelota, porque mis dedos son muy sensibles a la aspereza de la cubierta de la bola. Puedo agarrar mejor la bola; en estas condiciones, no resbala de la mano y se controla mejor los lanzamientos.

—Hace poco recibí una carta de Honus Wagner, preguntándome mi opinión sobre la nueva bola. En cuanto a mis observaciones personales, puedo decir que no veo diferencia respecto a la distancia que puede viajar, cuando se le pega en su centro.

Claro está que Dazzy no ha ido hasta el plate para batear y probar esta observación.

—Los demás muchachos me han dicho que no aprecian diferencia entre los dos tipos de pelotas, cuando la conectan en forma. Y eso es lo que le contesté a Wagner. Tal vez el viejo esté pensando en pedirle un chance a Robinson, después de oir que Jack Quinn está sometiéndose a una prueba.

EL CASO DE HALLAHAN

—Leí hace poco un articulo donde se decía que esperaban un buen año para Wild Bi l Hallahan, por su velocidad, sus curvas, por la nueva bola y miles de cosas más. Me alegraría que fuese así, pero no veo cómo ha de ayudarle la nueva bola. Bill posee una hermosísima curva, pero nunca sabe cuando le va a romper bien ni qué día vendrá claro. En otras palabras, siempre tiende a ponerse wild. Cuando su curva le rompe bien, no hay chance para los mejores hitters. Cuando no le rompe, ya se puede esperar en el plate, seguro de conseguir un pase libre.

—El control en las curvas es el todo. Tuve necesidad de varios años para poderlo conseguir. Pero cuando se consigue el control, no hay temor de perderlo por costuras más o menos salientes En cambio, cuando se pierde el plate, una costura saliente lo que hará es ponerle el home más lejos de sus pe.otas.

—Me alegraría equivocarme en el caso de Hallahan, excepto cuando pitchee contra mí. Hubiese querido que se hubiera presentado un poquito más wild en aquel famoso juego que me ganó el año pasado en Brooklyn, al terminarse el campeonato.

CON UN SWING NOQUEAN A JOE SANTA EN EL2o. ROUND EN PROVIDENCE

PROVIDENCE, Marzo 5. AP.—José Santa, peso completo portugués y un rival de Primo Carnera en tamaño, fué «knocked out» esta noche, después de 33 3-5 segundos de pelea, enel segundo round, contra Salvatore Ruggirello, de Italia. Ruggirello puso fuera de combate a su gigantesco contrario con un swing derecho ala quijada. Dicen los que dirigen a Santa que es la primrea vez quelo ponen horizontal por el conteo reglamentario.

VARIAS NOTICIAS DE LOS CAMPOS DE TRAINING

LOS RED SEX

En el campo de entrenamiento que tienen los Red Sox en Pensacola, Fla., Shano Collins, manager del team, se ha mostrado altamente satisfecho con el hitting que viene desplegando el outfielder Earl Webb, que perteneció hace años a los Cubs de Chicago. Bob Reeves, antesalista en 1930, ha sido enviado a la segunda almohada donde se cree que jugará este año.

LOS GIGANTES

El grupo de rebeldes de los Gigantes ha quedado reducido hoy a dos players solamente: Francis Hogan y Memphis Bill Terry.

Fred Fitzsimmons, pitcher, que fué el año pasado el líder de la Liga, habló anoche por teléfono desde California con McGraw y arregló sus dificultades. En seguida se anunció que Hogan y Terry eran los únicos rebeldes pendientes.

Terry ha recibido una oferta final de 22.500 pesos, que representa un aumento de 4.500 pesos en lo que ganó el año pasado, pero Memphis Bill se mantiene en su pretensión de ganar 25.000. De Hogan no se tienen noticias.

LOS PHILLIES

Los Phillies de Burt Shotton recibieron ayer a numerosos players que les faltaban por reportar y ahora parecen completos para realizar su entrenamiento. En el grupo que llegó ayer a Winter Haven estaban Fred Brickell y Buzz Arlett, outfielders y Dick Bartell y José Roetz, infielders. Burt Shotton Arlett, outfielders y Dick Bartell y Joe Roetz, infielders. Butt Shotton hizo trabajar duramente a los jugadores hoy, habiendo sostenido a cada lanzador un rato largo en la goma.

UN GRAN MATCH HABRA DE BASE BALL EL DIA 8 EN «BEJUCAL PARK»

Se reanudará el base ball en Bejucal. La serie de tres juegos entre las aguerridas novenas Maravillas de Bauta, de Hoyo Colorado y Vista Aleg e, de Bejucal, dos veces interrumpida por el exceso de pasionismo, parece que esta vez va a tener un feliz término.

El domingo próximo se enfrentarán de nuevo esos teams, pero según la nota ue se nos envía: «Para este juego han sido contratados los servicios de la estrella máxima de los umpires de Cuba, el gran Sirique».

Con un juez imparcial a él tendrán que someterse jugadores y aficionados de ambos contendientes; de otra manera no seria posible la continuación de esos juegos que tanto hacen por el deporte en ambos pueblos, tanto en Hoyo Colorado como en Bejucal.

«Bejucal Park» se verá el domingo muy concurrido. Y esta vez el juego llegará al final y al que Dios se la dé que San Pedro lo bendiga.

Telas inglesas "TRITWIST", nuevos estilos. Almacén de Paños: SOBRINOS DE NAZABAL. Muralla, No. 70

EL PITTSBURGH PRACTICO EL DESLIZAMIENTO

Sweetonic y Bill Regan Causan ya Baja en el Team

El primero tiene un codo en malas condiciones y tiene que operarse ahora

PASO ROBLES, California, Marzo 5. (AP.)—El curso de base ball primaveral que viene ofreciéndose en el training camp de los Piratas, dió un paso más de adelanto y se estudió hoy la lección de «deslizamientos en las bases». El manager Jewel Ens envió a todos sus regulares y reservistas al campo, para una extensa práctica en la cual se concedió especial atención al arte de deslizarse.

Bill Regan, infielder, figura en la lista de bajas. Se torció un tobillo mientras salía del hotel en que se hospedan los Piratas. El pitcher Steve Sweetonic marcha a Pittsburgh esta noche para someterse a una operación en un codo, que probablemente lo mantendrá alejado del diamante por largo tiempo.

WEST PALM BEACH, Fla., Marzo 5. (AP.)—Bill Killifer sorprendió a todo el mundo, hoy, en el campamento, al dividir a sus fuerzas en dos grupos para un match de prácticas de cinco innings. El score fué de 2 por 2. Los players estaban ya ansiosos de juego, cansados de la rutina de la práctica diaria.

TAMPA, Marzo 5. AP.—Un poco atrasados con relación a los demás teams de las Mayores ,adelantados ya en sus prácticas primaverales, los Reds de Cincinnati se libraron hoy de la inclemencia del tiempo y realizaron su primera práctica al bate sobre un terreno enfangado y en pésimas condiciones. Los sluggers—si es que los hay en el team—fueron un completo fracaso en sus viajes al plate.

Dos Intimos Amigos Discuten un Puesto Importante en los Sports

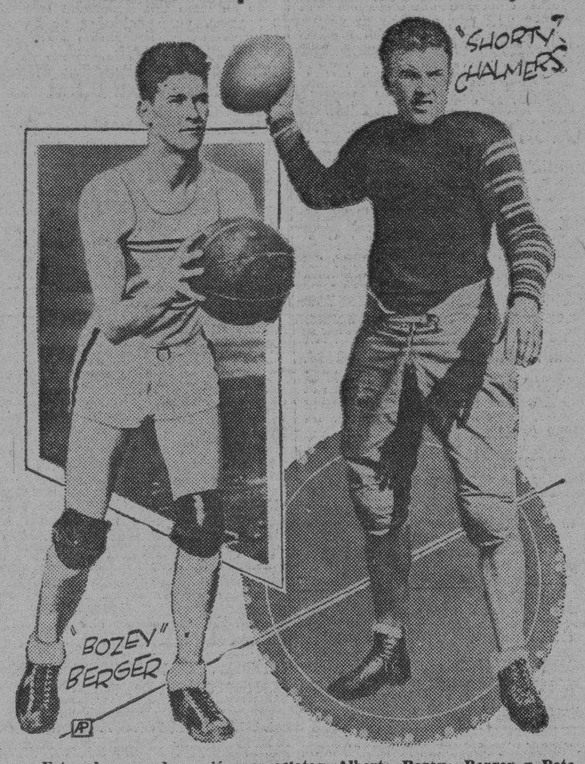

Estos dos grandes y jóvenes atletas, Albert «Bozey» Berger y Pete «Shorty» Chalmers, amigos inseparables, compañeros de cuarto y estrellas en tres deportes de importancia, futbol, basket ball y track field, están discutiendo este año la distinción de ser el mejor atleta de la Universidad de Maryland, y con este motivo, ambos están pasando un tiempo agradabilísimo, sosteniendo una rivalidad de mucho interés. Hasta ahora Berger parece ir a la cabeza.

2 Mastodontes en Star Bout el Domingo, Día 8

Federico Malibrán Vs el matancero Felipe Pujadas a diez rounds

La Arena Polar no solamente presentará un excelente programa de profesionales el próximo sábado (mañana) que también el domingo batirá el cobre con otro donde aparece Federico Malibrán frente a Felipe Pujadas, dos mastodontes criollos de gran cartel. Malibrán ha vencido a pesos completos tales como Mateo de la Osa, Antonio Mata, Rodríguez, y otros no menos notables.

Felipe Pujadas es un enorme boxeador matancero muy conocido de los fanáticos, habiendo vencido últimamente a Cartin en Camajuaní. Este combate estelar se encuentra marcado a diez rounds. Desde ayer se encuentran haciendo training a distintas horas en la Arena Polar estos pesos completos que el domingo han de entusiasmar a la afición.

Marcelino Carrillo, conocido peso welter de la cuadra Isla de Cuba, se las verá en el match semifinal con Sonny Boy, quien tiene peleas tablas con el fiero Mudito de Casa Blanca, y Battling Llano. Será en opción este match al campeonato semiprofesional (welter) de Cuba.

Harry Kabakoff peleará con Pedro Herrera, dos pesos ligeros de mucho empuje. José Díaz Canseco se batirá con Carlos de Armas. Otras peleas serán las siguientes en este programa: Kid Carteles contra Rogelio Valdés y Mario Valdés contra Manuel Boquete. Los precios populares. Ring, un peso; preferencia, 80 centavos y gradas, 60.

SMEAD JOLLEY EMPEZO A BOTAR PELOTAS EN SU PRACTICA INICIAL

S. ANTONIO, Texas, marzo 5, (AP.) — Charles A. Comiskey, propietario del Chicago White Sox, echó su primera mirada en el día de hoy, a su club para 1931. Sus opiniones, cualesquiera que fueran, las mantuvo en secreto, pero en cambio hizo multitud de preguntas.

Smead Jolley, el gran outfielder, llegó al campo de prácticas y botó la pelota dos veces en su primera salida al field.

J. GILBERT HALL CON PHIL NEER EN EL MATCH FINAL DEL CAMPEONATO

PALM BEACH, marzo 5, (AP.)—J. Gilbert Hall, de South Orange, defenderá su campeonato de single de la Florida, mañana, en contra de Phil Neer, de San Francisco, y ex campeón Nacional Intercolegial.

Hall derrotó a J. S. Mc Dermott, de Nueva York, 6-1, 6-1, 6-3 en los semifinales. Neer tuvo necesidad de jugar bravamente cinco sets para disponer de Marcel Rainville, de Montreal, con score de 6-3, 4-6, 6-5, 9-11, 6-1.

EL BASE BALL NOCTURNO SE ABRE PASO

Los players de las Grandes Ligas empiezan a simpatizar con él

Muchos jugadores están cambiando de idea respecto a los juegos nocturnos de pelota. Cuando se habló de ofrecer los juegos por la noche el año pasado muchos pusieron el grito en el cielo, declarando muy seriamente que el experimentado culminaría en el más rotundo de los fracasos. Ahora, sin embargo, esos mismos jugadores parecen haber cambiado de opinión.

Fred Hanley, ex-tercera base de los Tigres, actualmente en la Liga del Pacífico, ha declarado ya, francamente, que le encanta jugar después de la comida.

«Es delicioso el jugar baseball nocturno,...dijo Hanley hace días en una comida que se ofreció en un club de Los Angeles.» Los bateadores ven más claro la pelota, y los pitchers tienen tambien mas oportunidad para engañar a los hitters.»

Otros players de las Grandes Ligas simpatizan con la idea de jugar baseball nocturnos y algunos entusiasmados para participar en los games de exhibición que se darán este año en el Pacífico como parte del schedule de primavera.

KID GLEASON PRACTICO A LOS JOVENES EN EL BATTING Y MUY BRAVO

FORT MYERS, Fla., marzo 5, AP. —Después de un fuerte aguacero que amenazó a los Atléticos con aguarle su práctica de hoy, brilló el sol y por la tarde Terry Field estaba en admirables condiciones para dos horas de prácticas. Los veteranos Boley, Foxx y Dykes, se mantuvieron alejados del terreno, huyéndole al tiempo fresco, mientras Kid Gleason mantuvo a los jóvenes en movimiento con sus rollers calientes y líneas de todas clases.

Velocidad es lo que no Hay en el Team del Chicago

A pesar de eso, y como lo dice Wilson, basta con los pitchers y con el batting

AVALON, California, marzo 5. AP (Por BRIAN BELL).—Si la carrera es de rapidez, en la Liga Nacional, los Cubs probablemente no ganarán el pennant, ya que la velocidad es precisamente uno de los ingredientes que les falta al equipo del Chicago. Pero afortunadamente para Rogers Hornsby y sus muchachos, la fuerza bruta está colocada por arriba de la velocidad en el juego moderno.

Sin incluir los pitchers en los cálculos, los Cubs como clubs tienen un batting average de más de 300. El outfield marca el paso, con Riggs Stephenson, un veterano de 32 años, al frente enarbolando la marca de 367 y seguido de Hack Wilson, con 356 y Kiki Cuyler, con 355.

Los Cubs tienen dos hombres ligeros, que son English y Cuyler. Hay unos pocos que se mueven bien y otros que pueden ser clasificados como «cilindros».

Los players creen que Hornsby recogerá sus triunfos como manager, donde los dejó en 1926, cuando ganó con los Cardenales el campeonato de la Liga Nacional y luego el mundial.

—Seguro que ganaremos— dice Wilson, el recio slugger.— Tenemos los pitchers y bateamos. Y con eso se cobra.

Hornsby es un poco más conservador, pero con toda seguridad que la sonrisa aparece en su rostro no la produce el bello paisaje que rodea a su training camp.

Le gustan sus futuros pitchers y confía en el resto del team.

—Nos hemos reforzado con los pitchers que conseguimos de los otros clubs de la Liga Nacional—dice el manager Cub.

—Bob Smith no solo es un buen pitcher, si que también sabe batear. Y en cualquier momento puede jugar en el infield o outfield. Jackie May y Lester Sweetland también saben donde les aprieta el zapato.

La contienda del outfield, entre John Moore y Vincent Barton, puede acabar en un final de fuegos artificiales. Sus batting average del año pasado, fueron los mismos, con 342 puntos; Moore logró acumularlo en Los Angeles y Barton en el Baltimore. Barton ganó el duelo de home runs, conectando 31 por 26 su rival.

Si ambos dan la medida, Cliff Heathcote, que ha estado con el Chicago, desde 1922, posiblemente desaparecerá del escenario.

PROGRAMA HIPICO DE HOY EN O. PARK

Un evento para bebos y bebitas bajo el título de Lily of the Valley figura en el atractivo programa de siete justas dispuesto para la fiesta hípica de esta tarde en Oriental Park. Como estelar aparece el turno titulado Herradura, a milla y un dieciseisavos, con quorum completo de ejemplares de cuatro o más años.

En el semiestelar titulado Hotel Pasaje a cinco y medio furlongs para los de tres o más años, irán a la tira siete candidatos. Los episodios sexto y séptimo se discutiran a milla y 50 yardas. Cuatro turnos se dedican a sprinters y los tres restantes a los de la travesía.

NOTAS DE ORIENTAL PARK

Ayer partió rumbo al hipódromo St. Johns Park en la Florida, la veloz potranca Belgian Lass, favorita derrotada por Burning Up en el Cuban Derby del pasado domingo. Antes de su partida Al Austin su trainer trató de concertar un «matchrace» entre Belgian Lass y Burning Up. El trainer de este Dick Watts aceptó todas las condiciones, reservándose una, de que dicho duelo se celebrará sobre pista «fast», pero no se llegó a un acuerdo. Según Austin opina, el jockey Frogatte no realizó una monta satisfactoria sobre Belgian Lass en el Cuban Derby.

LOS HARNED BROS SE RETIRAN DEL TURF

Debido al mal estado de salud de Mark Harned, estos hermanos se disponen a vender sus pertenencias y retirarse definitivamente del turf. Asa Harned acaba de rematar en el hipódromo de Miami la totalidad de la cuadra.

Jack Quinn Hizo Gran Efecto Con su Bola-Saliva

Los novatos del Brooklyn estuvieron a punto casi de romperse las espaldas

CLEARWATER, marzo 5, (AP.)—Jack Quinn exhibió su antiquísima bola de saliva en las prácticas de hoy y los novatos del Brooklyn estuvieron a punto de romperse las espaldas abanicando la brisa.

John Picus permitió dos carreras y seis hits en cuatro innings, pero cada vez que echaba mano de la bola de saliva, los muchachos no podían hacer otra cosa que agitar desesperadamente sus bates en el aire o levantar palomones inocentes a manos de los fielders.

Después de varios experimentos con el orden al bate, el manager Wilbert Robinson parece haber decidido que Johnny Frederick abra la tanda, seguido de Fresco Thompson. Frederick es un experto en la obtención de «botellas» y Thompson es un buen «hitter» que lo puede adelantar.

—Eso también abrirá paso a mis bateadores zurdos — explicó Robbie. No estoy seguro de quién bateará tercero, si Herman u O-Doul, pero si puedo garantizar que Wright será el quinto bate.

Pincho Someterá a Vidal Gregorio a su Mejor Prueba Mañana Con Babe Quintana en Arena Polar

Pedro Proenza, el boxeador de un solo golpe se batirá con Frank Ortíz, en uno de los semi-finales. Y el Fillo Echevarría se batirá contra Kid Vallespín. Otro buen programa para mañana

Ahí tiene el lector el programa que mañana ha de presentar Don Luis Parga en la Arena Polar y que promete resultar brillantísimo. Podemos dar como seguro el éxito, porque siempre que el fanático sabe que el cartel es bueno paga sus billetes en taquilla. Y nadie negará que hay muchas atracciones en este de mañana.

La pelea entre Baby Face Quintana y Vidal Gregorio tiene un interés enorme, ya que es la primera gran oportunidad que se le presenta a un pugilista cubano para consagrarse.

Bob Levy, el actual manager de Quintanita está esperando ansiosamente el resultado, pues, como sabe el lector, hace ocho meses que está dirigiéndole en New York. Ahora bien: el propio Baby Face tiene más interés que nadie en ganarle a Gregorio, no solamente por lo que el triunfo material ha de significarle, sino por la parte moral.

Quintanita sueña con ganarle a un boxeador de la «Cuadra Nacional». Gregorio, prácticamente, es el mejor bantam weight hoy en día ya que Al Brown está fuera de la división, y si Quintanita le gana daría la sorpresa más grande en New York.

Allí se tiene en gran estimación los méritos del chiquillo, y so.o en el hecho de que la revista «The Ring» le dedicara este año el espacio que en 1928 dedicó a Al Singer y en 1929 a Kid Chocolate, demuestra lo mucho que el criollo debe haber hecho en New York.

Gregorio, por su parte, por su cartel por lo que ya ha hecho entre nosotros frente a Johnny Cruz y Happy Antherton, es un fuerte favorito; pero con Baby Face estarán las simpatías de una gran parte del público que le quiere por su valor, su coraje y sus grandes condiciones...

Muchos creen que Gregorio tiene la pelea ganada, pero recuérdese que Quintanita lo mismo se «faja» que boxea, que asimila mucho y que si Gregorio no le noquea, ganará por puntos... Y Gregorio tendría que hacer milagros para tirarlo... Es una pelea que muy bien puede romper los cálculos de Pincho Gutiérrez.

Al «Fillo» Echevarría siguen enfrentándole con bantam weights. Ayer Manolo Braña dió una «tánganа» en las oficinas de la Compañía porque no quieren traerle flyweights a su muchacho y dijo que esta sería la última vez que Echeverría diese ventaja en peso.

Y tiene razón, Echeverría ya ha demostrado su clase y hora es ya de que se concierten programas a base de star bout con él... Pero ya sobre esto hablaremos próximamente si sale vencedor en su combate contra Kid Vallespín, hombre muy fuerte, vigoroso, agresivo, que pega mucho.

Hay, además, al aliciente de ver el debut en el profesionalismo de Castor Fernández que se enfrenta con el noqueador de Petrolanda, y el de Julián Miravé que combatirá contra Mario Toledo.

Las entradas están ya a la venta en la «Casa Tarín», O-Reilly 83.

Star bout, 10 rounds:
Vidal Gregorio vs Quintanita.
Semifinales 8 rounds:
Echeverría vs Vallespín.
Proenza vs Frank Ortiz.
Bout especial 6 rounds:
Caballero vs Primo Carnera.
Preliminares:
Castor Fernández-Delgado.
Julián Miravé-Mario Toledo.

Miss Helen Wainwright Ofreció Buenas Demostraciones de Diving en la Piscina del Hotel Nacional

La famosa nadadora olímpica americana, dejó asombrados a todos con sus perfectas tiradas. Cuatro estrellas olímpicas la acompañaron en sus performances de ayer por la mañana. Detalles

Como hubimos de anunciar oportunamente, ayer por la mañana tuvieron lugar las exhibiciones de las estrellas olímpicas americanas de natación, que se encuentran actualmente de paso en esta capital.

Desde muy temprano se vió invadido el Hotel Nacional por una numerosa concurrencia y puede decirse que todo el mundo quedó encantado con las performances, ofrecidas por esas cinco estrellas que nos visitan.

El quinteto, como dijimos ayer está integrado por:

HELEN WAINWRIGHT, una de las mejores nadadoras del Este de los Estados Unidos, miembro del equipo olímpico que representó a los EE. UU. ganadora de las justas de diving de las últimas Olimpiadas efectuadas y actualmente campeón metropolitana del sport.

PAUL BRADY. Campeón de New York Athletic Club y ex-campeón de diving de la Costa del Pacífico durante dos años. Es el único hombre que puede hacer una y media vueltas y dos y dos y medias vueltas de frente con giro completo. Esto parece increible y Brady no lo hizo ayer en la piscina del Hotel Nacional, pero su manager asegura que puede hacerlo sin que constituya solamente n «bally hoo». Es un candidato seguro al team Olímpico americano de 1932.

FRED BASSETT. Miembro del New York Athletic Club. Ha ganado múltiples competencias de velocidad y es una estrella en el meddley swim.

BEN GRADY. Uno de los miembros del Yankees High Shool, seleccionado All-América Inter-scholastic, campeón metropolitano junior de New York y miembro probable del equipo Olímpico americano.

JOE FARLEY. Capitan del equipo de natación de la Universidad de Fordham durante dos años. En época de su mayor actividad fué derrotado una sola vez en cuatro años. Fué miembro del equipo americano de water polo que compitió en las últimas Olimpiadas y muchos dicen que es el mejor jugador de ese sport en los Estados Unidos.

La primera prueba efectuada fué una competencia de 100 metros libres que fué ganada por Bassett con un tiempo de 1:06 2-5 minutos.

Despues se efectuó un meddley swim de 150 metros en el que participaron Farley y Bassett. Seguidamente Miss Wainwight demostró sus maravillosas facultades realizando una serie de tiradas de muchísimo interés y a continuación Grady y Brady escalaron el trapolin para ofrecer otras exhibiciones de fancy diving.

En una justa de espalda de 50 metros que se ofreció, Grady resultó ganador con un tiempo bastante aceptable.

Miembros del equipo olímpico cubano de natación, entre los que figuraban Bebito Smith, Espino, Baró, Castillo, Barrios, Zapico y otros más presenciaron las ruebas de las estrellas americanas. Y éstas por su parte, fueron admirablemente atendidas por el manager del Hotel Nacional y por Manolo J. Díaz, coach del equipo Olímpico cubano y la máxima autoridad de natación en Cuba.

FUERON BARRIDOS TODOS LOS LEADERS CAPITANEADOS POR EL VELOZ KINGSPORT

(Viene de la Pág. DOCE)

taba la sensación por sus triunfos sobre «cancha de barro», Dinard persiguió a Platoon hasta que explotó éste a la entrada de la recta final, pasando a la vanguardia y alejándose de su grupo a medida que avanzaba sobre la meta.

Las carreras restantes del día dedicadas a jamelgos no ganadores del meeting y cuyos propietarios andan escondidos como comunistas, huyendo a la persecución de acreedores de todos los matices, fueron ganados por el pencón de Carloman por buen margen sobre Wildolive; Miss Chiniquy en una fácil galope delante de Poor Rube; y Bye O-Baby, que cogió los mangos bajitos con Lee Cooper y un grupo de pencólogos del grado treinta y tres en la del cierre.

Y no se nos escapaba un detalle, ni un solo favorito pasó primero por la varilla, con gran disgusto de Macetines, Hipotecarios y Auras.

El Italiano a Pesar de Tener una Costilla Fracturada Logró Superar, Aunque Poco, a Jimmy

La multitud no quedó satisfecha con la decisión, y tan pronto como le levantaron el brazo al italiano, formó un mayúsculo escándalo en señal de protesta. Unas 20,000 personas hubo

MADISON SQUARE GARDEN, marzo 5. AP. (Por Alan Gould).—La batalla de la costilla fracturada, con mucho de comedia musical, tuvo un clamoroso final esta noche, al ganar el fenomenal Primo Carnera una disputada decisión sobre Jimmy Maloney, el veterano irlandés de Boston.

El enorme guante del italiano fué levantado por el referee Elmer (Slim) Mc Cleveland en señal de victoria, después de diez rounds de lucha.

La decisión que oficialmente concede a Carnera un empate en los dos matches celebrados con Maloney, fué recibida con una ensordecedora griteria por la multitud, estimada en unas 20.000 personas, que en su mayor parte era de opinión que la decisión debió darse en favor de Maloney, pese a la ventaja que dió de 73 1-2 libras, dos médicos y una costilla fracturada.

Fué una batalla reñida y excitante entre el irlandés y el gigante italiano. No hubo knockdowns, pero Jimmy cayó al suelo una vez, en un conato de lucha greco-romana y Carnera también se fué sobre sus rodillas en otra ocasión, al perder el balance, huyéndole a los golpes de Maloney.

Carnera, después de un impresionante comienzo en el cual extremeció a Maloney varias veces con golpes a la cabeza, perdió algo de su agresividad a la vez que fortaleza en el punch.

Jimmy Braddock, light heavy weight de Jersey City, puso fuera de combate a Jack Roper de California, con un buen golpe de derecha en el primer round de la pelea que siguió al match estelar y que estaba señalada a seis. Roper pesó 187 libras y Braddock 181.

Los otros preliminares.—

Walter Cobb, gigante de Baltimore, con 21 libras de peso, a quien se acredita el golpe que le fracturo una costilla a Primo Carnera durante las prácticas, se anotó la decision sobre Ralph Ficucello, joven heavy weight de Brooklyn, en el primer preliminar a seis rounds. Cobb se movió al rededor del ring, cazando a su rival de 189 libras y forzó la pelea, pero no hubo knockdowns o golpes serios en el transcurso del combate.

Joe O-Donnel, de Boston, de 146½ libras, ganó la decisión de los jueces, en un rápido match a cuatro rounds, contra Harry Paul, de Filadelfia, que pesó 148 libras.

Jack Dorval, de Emporium, Pa., también obtuvo el veredicto sobre el egipcio «Principe» Salah El-Din, en otro preliminar a seis rounds. Salah recibió mucho castigo y se mantuvo en pie hasta el final. El ganador pesó 214 libras y el vencido 200.

Ganó Maxie Rosenbloom.—

Maxie Rosenbloom, de New York, y campeón light heavy weight, salió de su división para vencer al peso completo de Washington Mary Gallagher, en el semifinal a 8 rounds. Rosenbloom le pegó reciamente a Gallagher, combinando sus golpes fuertes con jabs, para ganar la decisión. El campeón pesó 182 libras y Gallagher 202.

Primo Carnera, acompañado por dos doctores, llevó sus 273 libras y una costilla rota sobre el ring, para su pelea contra Jim Maloney.

El referee es Elmer (Slim) Mc Clelland, de Detroit.

Discuten sobre los Guantes.—

Después que los peleadores subieron al rin, comenzó una extensa discusión sobre las guantes de Carnera. A pesar de que habían sido pesados y aprobados el dia antes, Dan Carroll, manager de Maloney, protestó. Los oficiales de la pelea conferenciaron con el Presidente de la Comisión de Boxeo de Miami. Por fin subió al ring Louis Mc Reynolds y el debate se terminó trayendo un par de guantes más ligeros para Maloney.

Parecía un Ecce homo.

PRIMER ROUND. — El costado derecho de Carnera, por varias pulgadas sobre la linea de la cintura, está cubierto de esparadrapo y vendajes. El italiano salió de su esquina con un movimiento muy semejante al de un trasatlántico al abandonar el muelle y llevó a Maloney sobre las sogas, en un conato de lucha. Jimmy deja ir su izquierda sobre la region de la costilla fracturada. Requieren a Carnera por pegar en la espalda y un golpe perdido agarra al referee en la oreja. Carnera se lanza sobre su más pequeño rival, mientras este le castiga el cuerpo con las dos manos. Carnera pega tambien con las dos manos y conmueve a Maloney con un derechazo sólido a la cabeza. La concurrencia grita al ver como Jimmy le pega fuertemente a Carnera en la quijada. El irlandés se prende de su rival como un bull terrier. Pero es rechazado hasta las sogas. Maloney es estremecido por un derechazo a la cabeza; pero no retrocede. Jimmy suelta un derechazo al sonar la campana.

Se entusiasma el publico.—

SEGUNDO ROUND. — Carnera sale de su esquina «jabeando»; pero es rechazado con un izquierdazo a su costado averiado. Maloney pega una fuerte derecha a la cabeza y la concurrencia grita. Carnera se lanza como un toro; pero Maloney esquiva la acometida y obliga al gigante a ceder terreno. Los dos se pegan bravamente en un cambio de golpes. Jimmy esquiva con movimientos de cabeza y juego de piernas las embestidas de Carnera, mientras se dedica a castigarle el cuerpo. Maloney pifia un gran «uppercut» de izquierda, al salir de una esquina. Maloney cae al suelo, después de un cambio de golpes junto a la soga; pero no le cuentan. Carnera está saltando y jabeando en una exhibición paquidérmica, al sonar la campana.

Primo con gran impulso.—

TERCER ROUND. — Carnera corre a través del ring y casi se cae por entre las sogas al escaparsele Maloney por completo. El italiano se molesta y comienza a ofrecer un poco de «sparring». Maloney suelta dos derechazos fuertes que desembarcan en la quijada de Primo y luego huye por todo el ring. Carnera le pega fuertemente a Maloney con ambas manos, mientras Jimmy trata desesperadamente de atacar al cuerpo. Jimmy encuentra mucha dificultad en ponerse fuera del kilométrico alcance de Primo. Maloney recibe un fuerte izquierdazo en la oreja, al retroceder. Carnera está completamente «wild». Jimmy desembarca una izquierda ligera a la quijada al sonar la campana.

Cae sobre sus rodillas.—

CUARTO ROUND. — No ha habido necesidad de atención medica, hasta el momento, en la esquina de Carnera. El gigante italiano sale haciendo «sparring» y esquivando con la velocidad de un «bantamwenght». Maloney cae en un clinch. Primo resbala y cae sus rodillas, al tratar de huirle a una izquierda al estómago. El italiano se rie, salta y estrecha las manos de Maloney. Jimmy pasa su brazo izquierdo por sobre el cuello de Carnera y trata de pegarle al cuerpo. Pierde la l.yor parte de su tiempo, sin embargo, en zafarse de los brazos del gigante. Hacen un poco de sparring sin grandes daños. Maloney recibe un golpe del codod eCarnera, precisamente al sonar la campana.

Quiere acabar pronto.—

QUINTO ROUND. — Carnera sale rápidamente de su esquina y hacen «sparring» hasta que Maloney lo conecta con un swing de izquierda a la oreja. Primo está forzando la pelea a velocidad y tratando por todos los medios de acabar pronto. Maloney salta sobre su contrario y se retira, viéndosele frecuentemente con los dos pies enel aire, en su afán de alcanzar al enorme blanco. Carnera se ve turbado por la tactica de Maloney. Cambian golpes a distancia al sonar la campana.

Se estremece el italo.—

SETO ROUND. — Maloney salta hasta las sogas después de recibir un izquierdazo y es parado en seco con un corto hook también de izquierda. Carnera boxea rápidamente sobre la punta de sus pies y busca una apertura. Maloney desembarca ocasionalmente al cuerpo; pero sale perdiendo en los cambios de golpes. Jimmy hace estremecer al italiano con un izquierdazo a la costilla fracturada. Maloney desembarca sus dos manos en el cuerpo de Carn.. y esquiva los swings de Primo. El irlandes arranca un grito a los concurrentes al pegar un recio derechazo a la cabeza, poco antes de sonar la campana. Primo parece un poco cansado, al regresar a su esquina.

Peleando a distancia.—

SEPTIM OROUND. — Maloney procura mantener la pelea a la mayor distancia posible, bloqueando o esquivando la izquierda de Carnera. Jimmy pega con las dos manos al cuerpo, pero recibe una izquierda efctiva a la nariz. El irlandés esta ahora forzando la pelea y hace pifiar mucho a Primo. Este tiene poco chance para usar su poderosa derecha. Maloney le pega vigorosamente a su enorme rival y obliga a Carnera a retirarse a las sogas, mientras la concurrencia en pie arma un griterío ensordecedor. Jimmy recibe dos golpesen la cabeza y responde c.n su derecha a la quijada. Maloney lleva a Carnera a una esquina, pegando rápidamente con ambas manos, al sonar la campana.

Olvidó de su derecha.—

OCTAVO ROUND. — Carnera recibe un golpe en la nariz, mientras da vueltas al rededor del bostonense. Carnera hace perder el balance a Maloney con un izquierdazo; pero Jimmy se repone y escapa. Primo apenas si hace uso de su derecha. Cambian golpes a lo largo de las sogas y Maloney desembarca un recio golpe al cuerpo. Primo dispara dos fuertes izquierdazos a la cabeza y Jimmy responde con un golpe a la oreja. Sale sangre de la nariz de Carnera y va al clinch después de recibir dos golpes a las costillas, sonando el golgo casi inmediatamente.

El italo se dobla.—

NOVENO ROUND. — Carnera recibe una recia izquierda al estomago y se dobla. Primo abraza a Jimmy, amarrándole los brazos; pero recibe umos cuantos golpes al llegar a una esquina. Maloney es requerido por pegar bajo. Cambian golpes de izquierda a la cabeza y Maloney facilmente supera a su rival en el duelo. Carnera parece un poco turbado mientras trata de resolver el problema del ataque movible de Maloney. Cambian golpes al sonar la campana, después de recibir Maloney una izquierda a la cabeza.

Carnera terminó bien.—

DECIMO ROUND. — Carnera pega tres veces en la quijada sin recibir un solo golpe. Caen en un clinch, cerca de las sogas, y Maloney pega con la izquierda a la cabeza. La fuerza del swing llevó a Jimmy hasta casi el otro lado del ring. Maloney desembarca ambas manos en la cabeza de Carnera; pero es detenido con dos fuertes hooks izquierdos a la quijada. Carnera mantiene su mano derecha pegada a la quijada, mientras deja ir su izquierda con jabs flojos a la cabeza de Maloney. Jimmy hunde su izquierda en el cuerpo y caen en un clinch. El irlandés caza a su rival por todo el ring y pega otra fuerte izquierda al cuerpo.

M.E.C.D. 2016

ANUNCIOS CLASIFICADOS DE ULTIMA HORA

ALQUILERES

A-1. Habana.

SE ALQUILAN los espléndidos bajos de Zulueta 38, propios para regular familia. Informan, Prado 111, teléfono A-1544. Pueden verse a todas horas.
A1 7995 5 mar 9

SE ALQUILAN los bajos Cristo número 18, sala, comedor, tres cuartos, servicios, patio y cocina, en el segundo piso de Cristo número 28 está la llave e informan de su precio y condiciones.
A1 7983 5 mar 8

SE ALQUILA, Salud 61, altos, entre Campanario y Lealtad, a una cuadra de Reina y muy cerca de Galiano. Sala, saleta, cinco cuartos grandes, baño completo, comedor, cocina, servicio de criados y un cuarto en la azotea. Es muy fresca y no se vende nada de los bajos a los altos ni de éstos a aquéllos. La llave en la panadería. Informan, F-3468.
A1 8041 5 mar 7

SE ALQUILA la casa Marina número 10, con portal, sala, comedor, tres cuartos, cocina, servicios sanitarios y patio. Las llaves en la bodega de al lado. Informan, García Tuñón, Aguiar y Muralla. Telf. A-8786.
A1 8005 5 mar 8

PRADO 106, entre Neptuno Virtudes, se alquila el vistoso y ventilado piso alto, sala, tres cuartos, comedor, servicios modernos, cuarto y servicio de criados, la llave en los bajos.
A1 8000 5 mar 10

SE ALQUILA el segundo piso de Neptuno número 127 esquina a Lealtad, sala, saleta, comedor, cuatro cuartos, baño intercalado, servicios de criados. Informes en la misma.
A1 7997 5 mar 8

EN SAN Miguel y Campanario, altos de la carnicería, se alquila una amplia y fresca habitación con luz, toda la noche.
A1 8053 5 mar 8

SE ALQUILAN altos modernos, sala, recibidor, baño intercalado, cinco cuartos, comedor al fondo, cocina de gas, agua fría y caliente, instalación eléctrica interior y servicio y baño de criados, agua abundante, $60. Informan, Angeles 16. Telf. A-5058, mueblería La Ideal.
A1 7914 5 mar 11

RAYO 84 A, bajos, sala, comedor, 5 habitaciones, doble baño, cocina gas, únicamente familia moralidad, llaves al doblar, en Maloja 53, agencia colocaciones señor Alonso. Informes, A-6318, O-Reilly 19.
A1 8065 5 mar 8

SE ALQUILAN los altos de Hospital número 12 Jovellar y Vapor, con sala, recibidor, dos cuartos, baño intercalado, comedor, cocina y servicio de criados. Informan, A-1933.
A1 8063 5 mar 7

PERSEVERANCIA 34 B, bajos, acera sombra, casa nueva, recibidor, sala, comedor al fondo, tres habitaciones, lujoso baño intercalado, cuarto criado con baño, patio decorado azulejos, únicamente familia moralidad. Llaves bodega Perseverancia y Animas. Informes, Telf. A-6318, O-Reilly 19.
A1 8062-64 5 mar 8

ALQUILO Manrique 117, frente a la iglesia, segundo piso, recibidor, sala, cuatro cuartos, comedor al fondo y doble servicio, llave en el 119, tintorería, informes, FO-2928.
A1 7910 5 mar 13

CARLOS III 223 se alquila esta hermosa casa. Informan, U-3806.
A1 8037 5 mar 8

ALQUILAMOS casas modernas muy cómodas, a una cuadra de Belascoaín, por San Rafael y Lucena, de 50, 55, 60 pesos. Ferretería Belascoaín esquina San Rafael. U-5215.
A1 8013 5 mar 15

SE ALQUILAN los claros ventilados bajos de San Nicolás 130 entre Salud y Reina, recién construcción, precio económico, sala, comedor, cuaro habitaciones, baño completo, servicio de criados, agua fría y caliente. Informan en los mismos.
A1 8076 5 mar 11

A-2. Vedado y Príncipe.

MAGNIFICA RESIDENCIA

En la calle B, núm. 12 del Vedado, se alquila la hermosa casa de una planta, compuesta de las siguientes piezas, todas ellas con piso de mármol; zaguán, recibidor, sala, saleta, seis grandes cuartos bajos, galería, portal, comedor, repostería, cocina y despensa, pisos de mosaicos. Jardín al frente, dos patios interiores, garage para dos máquinas con cuarto para el chofer, cuartos de criados, dos cuartos altos y magníficos baños. Terminada de pintar. Informan en la tienda de la calle B, esquina a Calzada. Para más informes teléfono A-4019. Su precio $140.
UH A2 CR 2 Marz. Indf.

VEDADO Se alquila moderna casa, próxima al Hospital de Maternidad, calle 9 entre F. y G, vestíbulo, recibidor, sala, hall, cinco habitaciones, gran baño, comedor, pantry, cocina, cuartos de criados y garage. Llave en los bajos y en O-Reilly 94. 80 pesos.
A2 8027 5-7 Marz.

VEDADO, Línea entre F y G, se alquilan los altos, sala, recibidor, comedor, tres cuartos, dos baños, hall, dos terrazas, cuarto de criado y garage.
A2 8007 5 mar 8

ONCE entre 20 y 22, chalet nuevo, una cuadra de los tranvías de Línea, baño completo, agua caliente, $30. Informan, la bodega y teléfono A-1051.
A2 7976 5 mar 15

VEDADO, a $18 alquilo casitas nuevas, sala, comedor, cuarto, cocina gas, servicio, patio, Quinta 76 entre A y B. Informan en la última.
A2 8061 5 mar 13

A-3 Cerro y Palatino

SE ALQUILA la casa calle Colón número 103, Cerro, se compone de portal, sala, tres cuartos, cocina y servicios, la llave al lado, informan, teléfono F-2926.
A3 7993 5 mar 8

CALZADA del Cerro 633, sala, saleta, cuatro cuartos, comedor al fondo, baño intercalado, cocina de gas y carbón, dos patios, la llave e informes en el 635.
A3 8019 5 mar 9

PRIMELLES 44, sala, saleta, tres cuartos, baño, cocina, patio y traspatio, rebajada. Telf. I-6568.
A3 7998 5 mar 9

A-4 Marianao y sus Repartos

REPARTO MIRAMAR

Se alquila con o sin muebles, espléndida y nueva residencia de dos plantas, con bonito jardín y garage para dos máquinas. Informes, FO-1904.
A4 8075 5 mar 8

ALQUILERES

ALQUILO casa, portal, sala, dos cuartos, baño intercalado, comedor, cocina y patio, media cuadra del carro, calle Fuentes entre la línea de Marianao y Díaz, $20. Reparto Almendares.
A4 8016 5 mar 11

EN 35 pesos se alquilan casas en la Calzada de la Playa, frente al asilo María Jaén, compuestas de sala, comedor, tres habitaciones, baño intercalado, cocina, patio, portal y garage, las llaves al lado, casa número I. Informa, García Tuñón Aguiar y Muralla, teléfono A-8786.
A4 8006 5 mar 8

A-5. J. del Monte y Víbora.

VILLA TIBI-DABO. En lo más alto de la Loma del Mazo, calle Carmen esquina a Luz Caballero, se alquila el hermoso chalet de dos plantas, jardines y garage; sala, hall, seis grandes habitaciones en la planta principal. Comedor, cocina, pantry y cuartos de criados. La casa más fresca de la ciudad. Informan: A-4019. Precio $70.00.
UH A5 C. 1. 2 Marz. Indf.

LAWTON. San Francisco 394, entre Ave. Menocal y Once, portal, sala, comedor, dos cuartos, baño intercalado, cocina, lavadero, gran patio, azotea. Una cuadra tranvía. $25.00. Llave bodega. Informan, Amargura 72, teléfono A-0290.
A5 8004 5 mar 8

SE ALQUILA la hermosa casa Santa Catalina 40, entre San Lázaro y San Anastasio, a la brisa, consta de portal, sala, saleta, tres habitaciones, servicio intercalado, comedor, cocina, gas y carbón, lavadero, cuarto y servicio de criado, gran patio y traspatio. Informan al lado, 42.
A5 7966 5 mar 7

MAGNIFICA RESIDENCIA

En la calle Gertrudis y Gelabert, Víbora, se alquila el hermoso chalet de una planta, compuesto de las siguientes piezas: portal, recibidor, sala, gabinete, 5 cuartos grandes, comedor, cocina, patio, despensa, cuarto de criados con sus servicios, garge, cuarto de chofer con sus servicios, jardín por dos calles. Informan en Gelabert esquina a Lafuerela, frente al parque Emilia de Córdova. Para más informes al teléfono A-1908, panadería La Ceiba, precio de situación.
A5 7933 5 mar 15

A-6. Concha y Luyanó.

SE ALQUILA fresca y bonita casa Teresa Blanco 4, altos, casi esquina a Concha, con sala, comedor, tres habitaciones, baño y cocina, alquiler, $30. La llave al lado en la farmacia. Informes, A-4358, M-6263.
A6 8067 5 mar 11

A-7. Sto. Suárez y Mendoza.

SERRANO 41, bajos, entre Santos Suárez y Enamorados, preciosa casa con cuatro habitaciones y demás comodidades modernas. Informan, teléfono A-1051.
A7 7977 5 mar 15

A-12. Solicitud de Alquileres.

MATRIMONIO EXTRANJERO con dos niños busca casa con tres habitaciones de 30 a 40 pesos. Se prefiere en el Vedado. Ofertas "DIARIO DE LA MARINA" Dpto. de Anuncios Clasificados Número 120
A12 7972 5-6 Marz.

B-1. Casas-Apartamentos.

PERSEVERANCIA 34 B, departamento azotea, segundo piso alto, dos habitaciones, baño, cocina, únicamente familia moralidad. Llaves bodega Perseverancia y Animas. Informes, A-6318, O-Reilly 19.
B1 8066 5 mar 8

CASAS APARTAMENTOS

Con muebles o sin ellos, desde $33, con luz, completamente independientes. Sala, comedor, una y dos habitaciones, baño, cocina y elevador. Neptuno 172 entre Escobar y Gervasio.
B1 8012 5 mar 13

B-3. Departamentos.

MEDIA CUADRA Ayuntamiento, Planta baja y departamentos altos, frente calle e interiores, casa nueva, luz, servicios sanitarios modernos, baratísimos. Tacón 8 entre O-Reilly y Empedrado.
B3 8020 5-8 Marz.

B-4. Habitaciones.

SE ALQUILAN dos habitaciones con 6 metros de balcon a la calle, cocina y demás servicios sanitarios en $20. Para un matrimonio o bien para dos o tres señoras. M. Collia y Fuente. Obispo núm. 32.
B4 8031 5-8 Marz.

ALQUILO dos habitaciones con vista a la calle, magnífica comida y toda asistencia, lavabo agua corriente, precio de situación, San Miguel 43, altos de La Emperatriz.
B4 8017 5 mar 10

ALQUILO dos hermosas habitaciones, balcón calle, con luz, limpieza, lavabo de agua corriente y baño intercalado anexo con agua caliente, hay teléfono e inmejorable comida. Precios sumamente reducidos. Véanlas. Neptuno 191, altos, entre Gervasio y Belascoaín.
B4 7994 5 mar 8

VEDADO, calle 17, casa honorable, se alquila amplia habitación con todo servicio y excelente comida, precio módico, teléfono F-1327.
B4 7967 5 mar 20

FAMILIA honorable, vive los bajos, alquila a señoras, habitación alta, bien amueblada, tiene tres ventanas, azotea, saleta, baño, comida, luz, teléfono, U-5079.
B4 7974 5 mar 10

ALQUILASE en O-Reilly 102, altos, una hermosa habitación con agua corriente, desayuno, lmuerzo, comida y limpieza, una persona, $25; matrimonio, $45. Comida excelente.
B4 8073 5 mar 7

B-5. Casas de Huéspedes.

CASA de huéspedes, Galiano número 111, nueva dueña, habitaciones amplias, con baño privado con agua fría y caliente, comidas y servicios esmerados, admite abonados al comedor.
B5 8081 5 mar 7

HOTEL ROMA

Dedicado a familias estables se ha hecho una gran reducción en los precios, excelente comida. Se admiten abonados al comedor. Roof-garden. Servicio a la carta. O-Reilly y Aguacate. Telf. M-6944. Cable: Romotel.
B5 8044 5 mar 9

ALQUILERES

B-6. Hoteles

HOTEL ROOSEVELT

Amistad y San Miguel

El más moderno y mejor situado. 100 habitaciones, 100 baños. Elevadores día y noche.

PRECIOS SIN COMPETENCIA. SIN COMIDAS DESDE $30, DOBLES, $40. CON TRES EXCELENTES COMIDAS: $65 Y $85

Apartamentos para familia con dos habitaciones y baño desde $60. Con comidas, $120. Todas las habitaciones con teléfonos privados, agua fría y caliente. Háganos una visita y podrá juzgar.

Teléfonos: M-9822 y M-9823.
B6 8080 5 mar 8

SE SOLICITAN

S-1 Criadas y Criados

SE SOLICITA una joven española que sepa servir la mesa, de buen aspecto y buenas referencias, de 7 a 9 y de 1 a 5. D esquina a 11, Vedado.
S1 8003 5 mar 7

SE SOLICITA una buena criada de comedor que traiga buenos informes, que no tenga novio, calle Tercera esquina a 2, reparto La Sierra, se paga el viaje.
S1 7893 5 mar 8

S-12. Solicitudes Varias.

BUSCAMOS en Cuba persona que trage animales vivos o haga algun acto extraño que la capacite para exhibición. Si interesa será contratado para el extranjero. Diríjase a Ramiro Sosa, Maloja 12, Habana.
S12 7862 4-7 Marz.

SE SOLICITAN agentes que sean señoras y señoritas de buena presencia y con referencias personales y capacitadas para dedicarse a asuntos de anuncios por radio. De 5 1|2 a 6 de la tarde, exclusivamente. No moleste a otra hora, pues no será atendida. Consulado 97 entre Animas y
S12 8051 5 mar 7

SOLICITA señora o matrimonio, para socia de un negocio establecido de muchos años y con buen margen de ganancias, ha de estar al frente del negocio y aportar $300 para ampliarlo. El dinero se garantiza con las prouiedades del negocio. Informes al teléfono I-4533.
S12 8072 5 mar 7

SE OFRECEN

O-1 Criadas y Criados.

SE DESEA colocar una joven española de criada de manos o de manejadora; desea casa de moralidad; lleva tiempo en el país; tiene buenas referencias de las casas donde ha trabajado. Teléf. U-6790.
O1 8033 5-8 Marz.

DESEA colocarse una joven española, recién llegada, para criada de manos o cuartos; sabe coser; tiene quien la represente. Informan: M-6720.
O1 8026 5-7 Marz.

DESEAN colocarse dos jóvenes españolas, una buena criada de manos o manejadora; y la otra para cuartos; sabe coser y cortar; ambas tienen recomendaciones de buenas casas: teléfono M-9578.
O1 8024 5-7 Marz.

SE DESEA colocar una muchacha española para criada de mano o manejadora, tiene referencias, puede llamarse al teléfono A-3752, Pilar.
O1 7992 5 mar 8

SE OFRECE una joven española para cuartos o coser o comedor, tiene buenas referencias, teléfono A-5394. Hotel Perla.
O1 8043 5 mar 7

SE DESEA colocar una muchacha española de manejadora, no le importa hacer limpieza, es cariñosa con los niños, tiene referencias, teléfono A-6184.
O1 8040 5 mar 7

DESEA colocarse una española de criada de mano, sabe cumplir con su obligación, llamen al I-7482.
O1 7986 5 mar 7

SE DESEA colocar una joven española para cuartos, corta y cose, entiende de bordado, también para cocinar y limpiar siendo corta familia, tiene quien la recomiende, teléfono F-3737.
O1 7887 5 mar 8

DESEA colocarse una joven española de criada de mano, sabe trabajar, tiene referencias, no le importa ir al campo, teléfono X-1636.
O1 8049 5 mar 7

JOVEN española desea colocarse para criada de mano o cuartos, es seria y sabe cumplir con su obligación, tiene referencias, informan, teléfono U-4669.
O1 8001 5 mar 7

SE DESEA colocar una joven española para criada de mano o cuartos, entiende algo de cocina, sabe coser y lavar. Informan, teléfono X-3273.
O1 7930 5 mar 8

SE OFRECE muchacha española, sabe servir bien a comedor o cocinar y limpiar, otra sabe coser, lavar ropa fina o manejadora, tienen buenas referencias, teléfono M-7122.
O1 7912 5 mar 7

SE OFRECE joven española de criada de cuartos o comedor, buenas referencias. Informan, teléfono F-6086.
O1 7915 5 mar 7

DESEA colocarse muchacha española para cuartos o compañar señora, desea casa de moralidad, teléfono U-6587, ferretería.
O1 7981 5 mar 7

SE DESEA colocar una joven española de criada de mano o de cuartos, es formal y trabajadora, informan, U-7030.
O1 7968 5 mar 7

SE DESEA colocar joven española para criada de cuartos y criada de mano, es limpia y trabajadora, buenas referencias de la casa que trabajó, M-3578.
O1 7470 5 mar 6

SE DESEA colocar un joven español de criado de mano, tiene referencias de las casas en que ha trabajado. Informes al FO-2850.
O1 7948 5 mar 7

JOVEN española desea colocarse para cuartos o comedor o manejadora, entiende también de cocina, es cumplidora con su obligación, teléfono F-5152.
O1 7939 5 mar 8

SE DESEA colocar una joven española, acostumbrada a trabajo fino, de criada de cuartos o comedor, con buenas referencias, teléfono U-1697.
O1 7944 5 mar 7

SE OFRECE buen criado de mano, español, joven, con referencias de casas distinguidas y sin pretensiones, es fino y trabajador, teléfono M-5277. café.
O1 7936 5 mar 7

JOVEN español con referencias de casas conocidas donde trabajó largo tiempo, desea colocarse de criado de mano o portero, es fino, trabajador y honrado. Telf. A-3726.
O1 8077 5 mar 7

SE DESEAN colocar dos criadas, una joven fina, cubana, para criada de mano o cuartos, sabe zurcir y lavar, y otra de mediana edad de criada de mano o manejadora o para todos los quehaceres de corta familia, tienen referencias, no les importa ir al campo siendo juntas. Informan, I-2037.
O1 8068 5 mar 7

SE OFRECEN

SE DESEA colocar una joven española para criada de mano o manejadora, es muy cariñosa, también sabe algo de cocina, se prefiere para dormir afuera, informan, teléfono M-6603.
O1 8060 5 mar 7

SE DESEA colocar una joven española de criada de cuartos o manejadora, es seria y tiene referencias, desea casa de moralidad. Para más informes al teléfono M-6504.
O1 8057 5 mar 7

SE OFRECE criado de mano para casa particular, tiene informes de familias conocidas en la Habana, es serio, sin pretensiones, práctico en el trabajo, teléfono M-5264.
O1 7896 5 mar 7

DESEA colocarse una española de criada de mano, entiende de cocina, no duerme en la colocación, prefiere en el Vedado, tiene referencias, teléfono F-6212.
O1 7892 5 mar 7

UN BUEN criado de mano, ayuda de cámara, se ofrece para casa particular, con excelentes referencias de familias respetables. teléfonos M-5752, A-4119.
O1 8052 5 mar 7

DESEA colocarse una joven española para criada de mano o para cocinar y limpiar siendo corta familia, desea casa de moralidad. Tiene referencias. Telf. X-2130.
O1 8082 5 mar 8

MUCHACHO español de 8 años, desea colocarse en casa formal para criado o cualquier trabajo, entiende de cocina, es formal y cumplidor y no le importa el trabajo, tiene buenas referencias, teléfono F-6254.
O1 8030 5 mar 8

SE OFRECE criada de mano, española o para cocinar y limpiar corta familia, tiene buenas referencias, teléfono A-3343.
O1 8079 5 mar 7

O-2. Cocineras y Cocineros.

JOVEN española, desea colocarse para cocinar y limpiar a corta familia; no duerme en la colocación; tiene buenas recomendaciones; llamen al U-6496. Sueldo: 23 o 25 pesos.
O2 8025 5-8 Marz.

SE OFRECE una buena cocinera, cocina española y criolla, sabe de repostería; es muy limpia y tiene buenas referencias; teléfono M-9578.
O2 8023 5-7 Marz.

DESEA colocarse una muchacha española, de 30 años, para cocinar y limpiar; sabe de repostería. Y otra para criada de manos o manejadora. Tienen buenas referencias. F-3849.
O2 8022 5-7 Marz.

SE DESEA colocar una señora española, para cocinar y limpiar, o para criada de manos y ayudar a la cocina; no le importa salir afuera; tiene referencias Teléfono A-9889.
O2 8021 5-7 Marz.

DESEA colocarse joven española para cocinar y limpiar para un matrimonio solo o por horas para limpiar, es formal y tiene buenas referencias de las casas en que ha servido. Informan, F-4377.
O2 7991 5 mar 8

DESEAN colocarse dos inglesas, una muy buena cocinera y la otra de manejadora o criada de mano, o para lavar, son muy trabajadoras, tienen muy buenas referencias. F-3506, calle 11 entre 6 y 8 número 31, va al campo.
O2 7989 5 mar 9

SE DESEA colocar una buena cocinera española, cocina española y criolla, sabe de repostería, tiene buenas referencias, para más informes, teléfono A-6804.
O2 8047 5 mar

DESEA colocarse una cocinera repostera, es seria y trabajadora, es práctica en plaza, cocina a la española y criolla, duerme en la colocación, tiene referencias, informan, teléfono U-4669.
O2 8002 5 mar 7

SE DESEA colocar una joven española para cocinar y limpiar para corta familia, cumple bien con su obligación, tiene buenas referencias de donde ha trabajado, Telf. A-0236.
O2 7980 5 mar 7

ESPAÑOLA de mediana edad, desea colocarse de cocinera, no le importa ayudar a la limpieza, es formal y tiene quien la recomiende, llamen M-4359.
O2 7906 5 mar 7

SE OFRECE superior cocinera de color, cubana, cocina española o criolla, entiende de repostería, tiene inmejorables referencias, teléfono M-7122.
O2 7913 5 mar 7

SE DESEA colocar una muchacha para cocinar y ayudar limpieza o para manejadora, sabe cumplir con su deber, teléfono X-3294.
O2 8054 5 mar 7

COCINERA española ofrece sus servicios, es práctica en el oficio, entiende de repostería, llame al M-5895.
O2 7901 5 mar 7

O-6. Choferes.

CHOFER español, joven, soltero, competente en cualquier marca, con buenas referencias, ofrécese para cualquier punto, módicas pretensiones, teléfono F-3208.
O6 7935 5 mar 8

SE DESEA colocar un chofer español en casa particular o comercio, tiene muy buenas referencias de familias muy buenas, bien conocedor del giro por muchos años de práctica, duerme en la colocación, edad: 37 años, sin pretensiones, y muy buen carácter, de 9 de la mañana hasta 12 y de 7 a 8 de la noche. U-6827.
O6 8058 5 mar 8

BUEN chofer se ofrece para casa particular o comercio, maneja cualquier máquina, sin pretensiones, tiene buenas recomendaciones donde trabajó particular, casas conocidas. Informan, A-9577.
O6 8050 5 mar 7

DESEA colocarse un joven para chofer, sirviente o cualquier trabajo, tengo muy buenas referencias de donde manejé o trabajé de sirviente. Informes, I-1091, ferretería, Domingo.
O6 7894 5 mar 7

O-7. Costureras, modistas y sombreras

MODISTA, para casa de familia estable se ofrece señorita que corta y cose por el figurín; teléfono M-3457 de 2 a 4 solamente.
O7 8018 5 mar 7

O-10. Oficinistas.

TAQUIGRAFO mecanógrafo en español solicita empleo en casa seria, nociones de inglés y buenas referencias, M-1776.
O10 7954 5 mar 10

O-12. Ofertas Varias.

SE OFRECE matrimonio español de mediana edad, ella es muy buena cocinera repostera, él de criado de comedor, portero u otra cosa, los dos saben cumplir con su obligación, tienen buenas referencias. Informan, teléfono M-5833.
O12 8048 5 mar 8

X- Agencias de Colocaciones.

CUALQUIER CLASE DE EMPLEADO

Pídalo a la Cuban American Employment. Se lo mandamos en el acto sin costo alguno para usted. Atendemos las llamadas día y noche. Teléfono A-3343.
X 8078 5 mar 7

SE COMPRAN

C-1. Casas.

COMPRO CASAS HIPOTECADAS

O dinero. También damos en cambio casas más chicas o establecimientos. La diferencia en efectivo o como se convenga. Informes, Cerro 535 o San Rafael y Oquendo, café, Alvarez y Suárez.
C1 8035 5 mar 10

C-4. Establecimientos.

SE COMPRA o se arrienda una Farmacia en la Habana o sus repartos. Dan informes al U-2601.
C4 8028 5-8 Marz.

COMPRO bodega o tienda mixta, dando en pago una propiedad libre de gravamen, cuyo valor es de $3,500. Informa, señor Rodríguez, Revillagigedo y Apodaca, café.
C4 8055 5 mar 8

SE VENDEN

V-1. Casas.

OPORTUNIDAD. Vendo casa, lo mejor reparto La Sierra, media cuadra tranvía, lujosa y moderna casa en $8,500. Tengo varios solares bien situados. Oficina, Marrero, teléfono A-7672.
V1 8038 5 mar 8

VENDO magnífica casa moderna, superficie 666 metros, en la Víbora, una cuadra de la calzada, próxima paradero, hall, jardín, garage, baño, comedor y ocho cuartos, precio, $16,000. Facilidades de pago. Telf. U-2095, no corredores.
V1 7895 5 mar 8

VERDADERA GANGA

Vendo una casa de portal, sala, saleta, 3|4, baño intercalado, comedor al fondo, cocina y patio cerca de la doble línea de Santos Suárez. Su precio, $4,550. Informan, teléfono I-2159. Vivero.
V1 7999 5 mar 8

¡¡VEA ESTE NEGOCIO!!

Vendo una casa calle 18 entre 15 y 17, Vedado, 12 x 31, rentando $80. Fabricación en buen estado. La doy en $7,000 tomando $2,000 en muebles, prendas o una casa chica en reparto, resto parte al contado y parte en hipoteca con bajo interés. Informan, teatro Wilson, Belascoaín 34. Teléfono U-6811.
V1 7988 5 mar 8

LA SIERRA

Vendo en lo mejor del reparto La Sierra, muy cerca del tranvía y del cine Rívoli, casa moderna construcción de primera, compuesta de jardín, portal, sala, hall, tres hermosas habitaciones, baño intercalado, comedor fondo, pantry, cocina, cuarto de criados, cuarto de chauffeur, lavandería y garage. Mucho terreno. Precio, $9,500.00. Puede dejar mitad al 8 por 100. Julio C. Granda. Obrapía 33. Telfs. M-5921, F-5759.
V1 8032 5 mar 15

V-2. Solares.

SOLARES en ganga. Miramar, calle 12 entre 5a. y 7a. Avenidas, 1,251 varas, brisa, $2,300 en efectivo, dejo $5,000 al 8 o|o. Vedado, calle 19 esquina, brisa, 800 varas, precio, $15,000, dejo $10,000. Avenida San Miguel, 1,600 metros, cerca chalet Manuel Luciano Díaz, precio, 1,100 pesos, dejo $500. Buenavista, 10 x 50 metros, frente chalet Barraqué. Precio, 1,000 dejo 400. Campanería, Aguiar 68, M-7785.
V2 8045 5 mar 7

LOMA de Chaple, Víbora, se venden dos solares de 6 x 30, se dan baratos. Informan, 10 de Octubre 569, teléfono X-1798.
V2 7946 5 mar 8

HORROROSA ganga. Alturas Río Almendares, vendo lo mejor Avenida América, solar de 500 varas, con buen frente, $6.50 vara. Magnífica situación. Marrero. Aguiar 72. Teléfono A-7672.
V2 8039 5 mar 8

V-3. Fincas Rústicas.

HERMOSA finca con río, Calabazar-Habana, se vende, 1 media caballería, Calzada 70, Arroyo Naranjo.
V3 7917 5 mar 9

VENDO magnífica finca, carretera Central, 24 kilómetros de Habana, 5,000 frutales, casa mampostería, agua abundante y teléfono. Informan, A-7591.
V3 8036 5 mar 7

V-4. Establecimientos.

VENDO bodega gran barriado, sin competencia, $65 diarios garantizados, $5,000, doy facilidad de pago. Dragones y Galiano, café, Cuenya.
V4 7990 5 mar 8

VENDO carnicería montada lo más moderno, gran barriada, garantizo 140 kilos de venta, la doy en $800, doy facilidades de pago. Dragones y Galiano, café, Cuenya.
V4 8059 5 mar 8

VENDO EL MEJOR CAFE

De la Habana, por sus grandes ventajas para el que compra. Tomo casas o valores en pago. Tiene 10 años de contrato. Arrojo, Belascoaín, 50, U-6847.
V4 8069 5 mar 7

VENDO HIPOTECA DE $2,000 AL 1 o|o

Por embarcar, y tomo en primera en la Habana, $7,000 al 8 o|o. Informes, Arrojo, Belascoaín 50, U-6847.
V4 8070 5 mar 7

VENDO BODEGA EN $1,800, TIENE DE

Existencias de $1,800 a $2,000. $20 de alquiler, 6 años de contrato, la regalo por tener varias y no poder atenderlas. Informa, Arrojo, Belascoaín 50, U-6847.
V4 8071 5 mar 7

V-6. Maquinarias.

MAQUINAS SINGER

Ovillo central, para bordar, completamente nuevas, las liquidamos. Villegas número 93. A-9915.
V6 8009 5 mar 8

V-7 Automóviles y Accesorios

REGALO

Vendo 2 camiones de 3½ y 5 toneladas, una motocicleta «Indian», con caja de reparto, moderna, se vende junto o separado. Todo junto en 800 pesos. Picota y Merced. (Bodega).
V7 7971 5-7 Marz.

POR EMBARCARME vendo en doscientos cincuenta pesos, hermoso automóvil cerrado, siete pasajeros, propio para familia de gusto o alquiler. Isidro Mercadé. Estrella y Oquendo, garage.
V7 7919 5 mar 8

GANGA. Dodge Senior, último modelo, como de paquete, se vende o cambia por finca rústica o urbana, abonando diferencia. Teléfonos I-1109 y A-9512.
V7 8042 5 mar 8

V-8 Instrumentos de Música

PIANO casi nuevo, se da barato, y una caja de hierro, con seis puertas, por estorbar. San Rafael 141, bajos, entre Oquendo y Soledad.
V8 8011 5 mar 10

EXPERTO afinador de pianos, reparación de pianos y pianolas, trabajos garantizados, precios muy módicos. Telf. U-3847.
V8 8010 5 mar 10

REALIZAMOS pianos, pianolas y radios. Tenemos el instrumento musical que usted necesita y por el precio que quiera pagar, con facilidades de pago. La Predilecta. San Rafael y Oquendo.
V8 8014 5 mar 20

SE VENDEN

SE VENDE un piano Clave, casi nuevo, se da barato. 10 de Octubre 569, Víbora.
V8 7947 5 mar 8

PIANOS para estudio y concierto, garantizados y sin competencia. Máximo Gómez 18, entre Aguila y Angeles. Habana.
V8 8083 5 mar 9

V-10. Cajas Registradoras.

REGISTRADORAS NATIONAL

Vendemos varios tamaños, garantizadas, muy baratas. Villegas 93. A-9915.
V10 8008 5 mar 8

V-11. De Animales.

PERROS Spitz, alemanes, legítimos, se venden varias parejas, pueden verse los padres en el Instituto Canino «Nocard». San Lázaro 305. No se dan informes por teléfono.
V11 8074 5 mar 8

V-12 Objetos Varios

OPORTUNIDAD, por embarcar se vende, de poco uso, una mesa-escritorio de 55 x 43, con su cristal y catorce gavetas, dos butacas y dos sillones en 60 pesos. Una nevera Siberia, esmalte blanco, tres departamentos (está nueva), 50 pesos. Primelles 22, Cerro.
V12 8056 5 mar 8

ENSEÑANZAS

E-1. Academias.

REAL ACADEMIA DE CORTE

Y Costura, sistema Matilde Alemany. Premiado Exposición Barcelona. El más rápido para ser profesora. Informes, señorita Clotilde Badía, Aguila 275. Vendo Método 1931. La Central, San Lázaro 131.
E1 8015 5 mar 20

E-5. Profesores.

PROFESOR a domicilio, de matemáticas, ciencias, para bachillerato, ingreso Escuela de Ingenieros, referencias. Precios económicos. Teléfono I-7189.
E5 7996 5 mar 9

INGLES

Práctica de inglés gramatical o conversación, método rápido y agradable, asombroso adelanto en poco tiempo. Virgini Burtner, Edificio Gómez, Morro y Genios, A-4604.
E5 8034 5 mar 13

MISCELANEA

Belascoain 5
2 PERSONAS A $45.00 MENSUALES
HOTEL San Luis
ALCOBA
SALETA
BAÑO
DESAYUNO
ALMUERZO
COMIDA.
TODO SERVICIO
ROOF-GARDEN
HABITACION SIN BAÑO $20.00 Y $25.00 MENSUALES
TELF. U-1081 y U-1882.
6508 26-6 Marz.

NUEVO JEFE DE SANIDAD DEL PUEBLO DE ZULUETA

ZULUETA, Marzo 5. DIARIO, Habana. — Acaba de ser nombrado Jefe Local de Sanidad de ésta, el doctor Pedro de Armas Torres, en sustitución del doctor César Pérez Nodal, que a su vez fué designado para el cargo de jefe de clínica del Hospital de Emergencia de esa capital.

Felicitamos calurosamente a ambos galenos por sus respectivas designaciones, que han causado la mejor impresión en ésta. — MARTINEZ, corresponsal.

PROFESIONALES

DOCTORES EN MEDICINA

RIÑON. VIAS URINARIAS

Consultas diarias, 5 a 8 (noche) Martes, Jueves, Gratis. Reconocimientos pagos. San Rafael 102. Teléfono U-1680. Impotencia. Cura especial del flujo. Análisis en general. Tratamientos eléctricos. Piel, Sífilis.
6159 25-12 Marz.

DR. ISIDORO AGOSTINI

De la Facultad de Columbia en Nueva York.

Ha trasladado su domicilio y Consultorio a la calle J. núm. 2, próximo a Calzada. Vedado. Consultas de 1 a 3 p. m. Teléfono F-3349.
P 6877 28-7 Marz.

CIRUJANOS DENTISTAS

DR. SALVADOR VIETA Y MORE

Cirujano Dentista

Curaciones rápidas de todas las afecciones de la boca por procedimientos modernos, especialidad en piorrea, abcesos y curaciones de todos los dientes, muelas y raíces desahuciadas, evitando las extracciones. Haciéndose cargo además de todos los trabajos concernientes a su profesión. Consultas y operaciones: De 2 a 5, Calle M entre Línea y 13, Vedado. Teléfono F-4677.
6650 27-29 Marz.

DR. VALDES MOLINA

DENTISTA. GALIANO 9, A, ALTOS Dentadura $15. Puentes $5 pieza. Empastadura $2. Limpieza $3. Consulta de 8 a 7 p. m. Se garantiza. Teléfono A-8583.
P 6948 28-30 Marz.

PROFESIONALES

ABOGADOS Y NOTARIOS

DR. MANUEL PEREZ Y PICÓ
ABOGADO

Asuntos criminales, civiles, mercantiles y administrativos. Ventajas especiales para mandatarios y procuradores. Seriedad y rapidez en la tramitación.

BUFETE: E. Villuendas número 13 (altos). Teléfono M-6274.
E2023 v6 Marz.

COMADRONA

AMPARO VIÑALS, Comadrona de las Hijas de Galicia, y particular, ofrece sus servicios, precios módicos, consultas gratis, diarias, hago asistencia, últimos procedimientos modernos. Marqués González 63 entre Sitios y Maloja. Teléfono U-2826.
Prof. 5182 18-5 Marz.

GIROS Y LETRAS

J. BALCELLS Y CIA.

S. en C. San Ignacio 33 Hacen pagos por el cable y giran letras sobre New York, Londres, París y sobre todas las Capitales de España, Islas Baleares y Canarias. Agentes de la Compañía Inglesa de Seguros Contra Incendios «The Royal» Administración de Bienes
E1073 Indf En

N. GELATS Y COMPAÑIA
BANQUEROS

Hace pagos por el cable. Facilita cartas de crédito y giran pagos por cable Giran letras a corta y larga vista sobre todas las Capitales o Ciudades importantes de los Estados Unidos México y Europa, así como sobre todos los pueblos de España, Londres. París. Hamburgo. Madrid y Barcelona
E1080 Indf En.

CAJAS RESERVADAS

Las tenemos en nuestra bóveda, construídas con todos los adelantos modernos y las alquilamos para guardar valores de los interesados. En esta oficina daremos todos los detalles que se deseen.

N. GELATS Y COMPAÑIA

106 Aguiar 106. esq. a Amargura.
E1078 Indf En.

ALQUILERES

A-1 Habana

SE ALQUILA LA CASA

Peñalver número 100, bajos, derecha. Informan en Monte 374. Telf. A-5040.
A1 7441 2 mar 6

INFANTA Y ZAPATA

Se alquila esta esquina propia para comercio o industria. Informes en la misma.
A1 7429 2 mar 6

SE ALQUILA el primer piso de la bonita casa acabada de construir, Consulado 9 esquina a Refugio con sala, dos cuartos, un baño de color de lujo, comedor y cocina. Informan. F-2115. Llave en la bodega.
A1 7462 2 mar 7

ALQUILO piso alto, Suárez núm. 100, esquina Alcantarilla. Informes en la Bodega.
A1 7334 2-8 Marz.

PISOS EN LA HABANA

Gloria 48
bajos, con tres habitaciones, etc., solamente $34.00

Monte 172
altos, con seis habitaciones, etc., en $65.00

Obrapía 50
primer piso, con 4 habitaciones y demás $65.00

THE TRUST COMPANY OF CUBA
Informes en el Departamento de Bienes
Obispo 53 M-6917
A1 7500 3-8 Marz.

ALQUILO casa una planta, moderna, Franco B casi esquina Desagüe. Sala, saleta, tres habitaciones, comedor, baño, cocina, alquiler baratísimo. Llaves, Franco A casi esquina Desagüe.
A1 7132 1 mar 6

SAN LAZARO 200 y Malecón 62. Se alquilan apartamentos y habitaciones con luz y agua corriente. Precio de situación. Informa: Encargado. Teléfonos A-6189, M-2863.
A1 6523 26-8 Marz.

SE ALQUILAN casas modernas de 2 y 3 habitaciones en las calles de Monte y Cristina, al lado del Mercado único. Informan en Cristina número 4-B.
A1 6479 26-28 Marz.

VILLEGAS 109

casi esquina Muralla, gran piso, cinco habitaciones, sala, comedor, servicios, Modernistas. Precio: 60 pesos. También, gran salón, 500 metros, 150 pesos. F-5506.
A1 6640 28-8 Marz.

SE ALQUILA mejor lugar en la Habana para un garage, tiene nave, una casita y 1,600 metros planos, la mayor parte del tráfico de la Carretera Central desde Santiago de Cuba pasa por frente de ella. Calle Concha y Pérez, Luyanó. Su dueño: A. E. Kielly Herrera 43. Teléfono I-2947
A1 5344 19-6 Marz.

MODERNA, Monte 166, terraza, sala, saleta, cuatro habitaciones, baño intercalado, comedor, cocina, cuarto servicio de criados, patio. Carmen 8, teléfono A-2066.
A1 7043 28 mar 10

ALQUILAMOS CASAS

$55.00, Lucena 21 entre San Rafael y San José, primer piso moderno, sala recibidor, cuatro habitaciones, baño moderno, comedor, cocina gas, cuarto baños criados.

$55.00, Lucena 15 y medio, por San Rafael, segundo piso moderno, sala, saleta, cuatro habitaciones, comedor, baño, cocina gas, cuarto baño criados

$55.00, San Rafael 153 esquina Hospital, primer piso, sala, comedor cuatro habitaciones bajas, dos altas, baño moderno, cocina gas, servicio criados.

$40.00, San Rafael 153 esquina Hospital, bajos modernos, sala, saleta, tres habitaciones, baño moderno, cocina gas.

$33.00, Hospital 60 entre San Rafael y San José, sala, comedor, tres habitaciones, baño, cocina.

FERRETERIA, BELASCOAIN Y SAN RAFAEL. — U-5215.
A1 5954 23-7 Marz.

SE ALQUILA la casa Vives número 76 entre Florida y Alambique, planta baja, cuatro habitaciones y demás servicios. La llave en los altos. Precio rebajado. Informes, Framil, Oficios número 6. Telf. A-5524.
A1 6681 27 mar 7

SE ALQUILA espléndido segundo piso en Compostela núm. 88 entre Muralla y Sol, compuesto de sala, saleta, recibidor, tres cuartos, baño intercalado, comedor, hermosa terraza y cuarto y baño de criados. Precio de situación. Informan en Muralla número 71.-Tlf. A-3450
A1 6209 25-7 Marz.

SE ALQUILAN los modernos y hermosos altos de la casa San Lázaro 84, compuestos de sala, saleta, cinco habitaciones, tres en el piso principal y dos en la azotea, comedor, cocina, baño intercalado moderno y servicios sanitarios, teniendo las dos habitaciones de la azotea su cocina y servicios. Informan en San Lázaro 84, bajos.
A1 7431 2 mar 12

ALQUILERES

SE ALQUILA la casa Compostela 154 bajos, con sala, cuatro habitaciones y demás servicios, precio reducido. La llave en la lechería del frente. Informes, Framil, Oficios No. 6. Telf. A-5524.
A1 6677 27 mar 7

REBAJADOS A 40 Y 45 PESOS

Se alquilan primero y segundo piso de la casa Calzada de Jesús del Monte 137 y segundo piso de la casa Calzada de Jesús del Monte 137 A, completamente modernos con sala espaciosa, recibidor, comedor, cuatro cuartos, baño intercalado completo, cocina gas y calentador, pasillos y cuarto de criados con sus servicios, todo en magnífico estado y situado antes del puente Agua Dulce. Para verlos la encargada al fondo de la misma o sea San Joaquín 128, bajos. Para informes, señor Manteca, Cuba 76.
A1 6749 27 mar 9

OTRA VEZ REBAJADOS

Se alquila el hermoso primer piso de la casa Prado 11, con sala, recibidor, cinco cuartos, baño intercalado completo, comedor al fondo y demás servicios, se da barato. Informes, señor Manteca, Cuba 76 y 78. Para verlos en la misma, Prado 11, de 2 a 5 de la tarde.
A1 6747 27 mar 9

ANIMAS 127, se alquila la planta baja compuesta de sala, comedor, cinco cuartos, baño, cocina, patio y traspatio. Precio: $65.00. Informan: Bufete de Arellano. A-2118.
A1 6872 28-14 Marz.

ALQUILO MODERNA casa en Arbol Seco 71-A, bajos, y 65, altos, entre Santo Tomás y Benjumeda, compuesta: De sala, recibidor, tres habitaciones, baño completo, cocina de gas, con calentador y comedor. Precio $35.00. Más informes al teléfono U-1478. U-3024.
A1 5817 23-10 Marz.

MAZON 31, se alquila la planta baja compuesta de sala, comedor, tres cuartos, baño intercalado, cocina y servicio de criados. Precio: 45 pesos mensuales. Informan: Bufete de Arellano. A-2118.
A1 6868 28-14 Marz.

PRADO 38

Se alquilan altos esta gran casa muy amplia, fresca, modernizada, baños intercalados, cielos rasos, precio rebajado. Véala: 2 a 5. Informes: Cuevas. M-9896.
A1 6952 28 mar 9

SE ALQUILA el segundo piso de Lealtad 33 A, entre Lagunas y Animas. La llave en el primer piso. Informan, teléfono FO-7909.
A1 6105 24-26 mr 6

SE ALQUILAN los altos de la casa Hospital núm. 7, altos, entre Neptuno y San Miguel, compuesta de sala, saleta, tres cuartos, comedor al fondo, servicio sanitario completo, y un gran salón en los altos, con su servicio independiente. Puede verse a todas horas. Informan en el teléfono F-4540.
A1 6917 28-7 Marz.

SE ALQUILA el segundo piso de Neptuno número 16, compuesto de cuatro cuartos, recibidor, comedor y dobles servicios sanitarios. Informan en los bajos, La Equidad.
A1 7120 1-7 Marzo

BLANCO 13, entre Colón y Trocadero. Se alquilan bajos. Sala, saleta, tres cuartos, baño intercalado, cocina de gas. Llave enfrente. Informes allí, de 3 y media a 5.
A1 6827 28-8 Marz.

SAN NICOLAS 28, acera brisa, una cuadra Galiano, dos Malecón, espléndidos y modernos bajos, cuatro habitaciones, demás comodidades, servicio criados. Informan: Muralla 111. A-7468.
A1 6957 28-7 Marz.

BAYONA 11, cerca Merced, espléndidos bajos, una sola planta, sala, comedor, tres habitaciones, una en la azotea. Precio de situación. Llave Bodega Merced. Informan: A-7468.
A1 6958 28-7 Marz.

EN 30 PESOS

Se alquila el bonito piso primero de San Joaquín 128, pegadito al puente de Agua Dulce, buen barrio, con sala, recibidor, tres cuartos, baño intercalado completo, cocina de gas y calentador, todo moderno y con servicios para criados, para verlo, San Joaquín 128, bajos. Informes, señor Manteca, Cuba 76.
A1 6746 27 mar 9

SE ALQUILAN los bajos de San José 98. Sala, saleta, 4 habitaciones, cocina, comedor, patio, baño intercalado, y servicio criados, la llave joyería. Informes, Neptuno 39, La Regente. A-4376.
A1 6859 28 mar 8

ALQUILO JESUS PEREGRINO 53 y bajos de Marqués González 33. Ambas muy modernas y próximas a Carlos III. Teléfono M-7450.
A1 6816 28-8 Marz.

SE ALQUILA en 23 pesos la casa de Cienfuegos 68, primer piso, alto, sala, cuarto, baño y servicio moderno. Informes, teléfono M-5503. Villamil.
A1 7013 28 mar 7

SE ALQUILAN Bernaza 18, primero, derecha, en 45 pesos; Zulueta 36-F, altos, en 100 pesos y los bajos de Cárdenas 5, en 40 pesos y Cárdenas 64 en 35 pesos. Llaves e informes: Zulueta 36-G. Teléf. A-9266.
A1 7476 3-13 Marz.

VIRTUDES Y GERVASIO

Alquilo hermoso piso de esquina a la brisa, recibidor, sala, cuatro habitaciones, comedor al fondo, baño intercalado, cocina gas. Informan en Gervasio y Virtudes. Bodega.
A1 6722 27-7 Marz.

CARDENAS 15, (altos), sala, saleta, tres cuartos y uno en la azotea, $40. Informan en la peletería La Horma Grande, Aguila 213.
A1 7596 3-7 Marz.

O'REILLY 80, entre Aguacate y Villegas. Casa moderna, tres plantas, juntas o separadas, los bajos hermosa nave propios para establecimiento, los pisos para familia de gusto, precio de situación; abierto todos los días. Informes: Amargura núm. 54. Tel. A-5269.
A1 7584 3-9 Marz.

VIRTUDES 28, entre Aguila y Amistad, se alquilan los altos, modernos, compuestos de 18 habitaciones con baños, propios para casa de huéspedes. Informan en los bajos. Teléf. M-9392.
A1 7574 3-6 Marz.

EN 34 PESOS se alquilan los modernos altos de Benjumeda número 56, entre Marqués González y Oquendo, acabados de pintar, compuestos de sala, comedor, tres habitaciones, baño completo intercalado, calentador. La llave en la bodega esquina Oquendo. Informes: Consulado 126, altos. Señor Francisco Torres.
A1 6889 28-10 Marz.

EN 40 PESOS, se alquilan los modernos y frescos altos de San José número 124-D, entre Lucena y Marqués González, compuestos de sala, comedor, corrido, cuatro habitaciones, baño completo, intercalado, con abundante agua, por tener motor eléctrico para impulsarla; cuarto y servicio de criados. La llave en el número 124, D, bajos. Informes: Consulado 126, altos. Señor Francisco Torres.
A1 6891 28-10 Marz.

SAN LAZARO 478, entre M. y N., se alquila la planta baja compuesta de portal, sala, tres cuartos, baño intercalado, comedor, pantry, cocina, cuarto y servicio de criados; garage para una máquina con cuarto para chauffeur. Precio: $75.00. Informan: Bufete de Arellano. A-2118.
A1 6871 28-14 Marz.

MALOJA 162, esquina Escobar, altos, moderna. Sala, saleta, tres cuartos, baño, cocina gas, 35 pesos. Llave bajos. Teléfono F-5726.
A1 7490 3-7 Marz.

MISION 104, altos. Casa nueva, sala, saleta, tres habitaciones, baño lujoso intercalado, grande cocina. Precio muy bajo. Informes: teléfono F-3962.
A1 7510 3-10 Marz.

INGLES CON DISCO FONOGRAFICO MUESTRA GRATIS

Método nuevo Garantizamos por escrito que Ud. hablará, leerá y escribirá correctamente el inglés en poquito tiempo 20 años de éxito Pida informes hoy

INSTITUTO UNIVERSAL (P56) 1265 LEXINGTON AVE NEW YORK
Sírvase enviarme sin obligación ninguna muestra gratis y completos informes:
Nombre.................... Dirección....................

M.E.C.D. 2016

CONMEMORACION EN REMEDIOS DE LA EFEMERIDES DEL PASADO DIA 24

Fiesta en la Escuela Número Tres. Develamiento de un retrato del General Carrillo. Discursos. La concurrencia

CONMEMORANDO UNA FECHA PATRIOTICA

Destácase nuevamente la Escuela Pública No. 3, de Remedios que tan felizmente dirige la notable profesora señorita Columna de Rojas Escobar.

Aún cuando en la ciudad remediana no se conmemore oficialmente las distintas fechas de la Patria, haciendo por tanto nuestras autoridades caso omiso de rememorarlas con actos patrióticos, no falta alguna institución o centro educacional que diga al pueblo, y especialmente a los hombres del mañana, lo que concurriera en tal época y los protagonistas que en ella intervinieran.

Sin que tuviéramos noticias de acto oficial en este día en que se diera el grito de Independencia o muerte en distintos lugares de la isla, se nos comunica muy atentamente por la señorita Rojas Escobar, Directora de la Escuela No. 3 y por el digno y culto profesorado de la misma, que se tenía el propósito de develar un retrato del patriota remediano Mayor General Francisco Carrillo y Morales, develando igualmente su simbólico nombre puesto en la fachada de dicho plantel, con cuyo nombre quedaba bautizada la misma, honrando una vez más la memoria de aquel bravo paladín de nuestras guerras emancipadoras.

Concurrimos, pues al local que ocupa dicha Escuela, en José A. Peña frente al parque de «La Libertad» y antes que nada lápiz en mano, anotamos, de entre una selecta concurrencia a las señoritas Columna de Rojas Escobar, María de León y Vargas, la dinámica y muy eficaz colaboradora de la señorita Rojas Escobar y a la vez insustituible Tesorera de la Asociación de Padres, Vecinos y Maestros de esta Escuela, denominada también «General Francisco Carrillo y Morales»; Antonia Gutiérrez, la simpática y distniguidísima Profesora María Josefa Cao, una de las fuertes columnas de la Escuela No. 1, «Alejandro del Río y Rodríguez; María Rosa Rojas Escobar Abogado y Notario de esta ciudad; Manuelita Pérez Mayor, Doctora en Farmacia; Josefina Berrayarza León; Celia Vigil, Mónica Iglesias, Georgina Pinto, Enriqueta María de la Torre, Adelaida Valdés, Elena Pérez, Conchita del Valle, Delia Martínez de la Peña, Profesora de Instrucción Pública; María Josefa Pérez, Carmelina Cayhuelas, Teresa Permuy, Zelmira Ferrer, la atildada Cronista Social del DIARIO DE LA MARINA e inteligente Profesora de Instrucción Pública de la Escuela No. 2; Elenita Rivera y Rodríguez; Gertrudis Vigil.

La modesta y agraciada señorita Mary Martín, a quien tocó en esta vez auxiliar a este corresponsal.

Señoras: Celia Coloma de Vigil, Milagros Suero de Fernández, Treto de Pérez, Etelvina González, Enriqueta Valdés de la Torre, y este grupo de Profesores de Instrucción Pública Araminta Fernández de Rojas; Tertulina Rodríguez de Hernández, Fredesvinda Suero de Sánchez y Leopoldina Loyola.

Caballeros: Doctor Arturo Hernández, Inspector Escolar del Distrito; Alberto Vigil Bonachea, Presidente de la Junta de Educación; Doctor Guillermo Madan y Gonález, Venerable Patriarca de la Logia de Olefellows Cubanos y Presidente de la Asociación de Padres, Vecinos y Maestros «General Carrillo y Morales»; doctor Alfredo García Fernández, Médico Municipal; Doctor Juan Pérez Abreu, notable abogado y martriano cien por cien; Rafael Cabrera del Río, doctor Luis A. Gorordo, Juan R. Pérez González, Director de la Revista «Muecas»; Julián del Toro, Presidente de la Liga Obrera; Laureano Foyo Portal, Secretario de la Junta de Educación; Leovigildo Hernández, Manuel Meilán, Secretario de la Asociación de Padres, Vecinos y Maestros, «General Carrillo y Morales»; Ibrahim Ramos, José Menéndez de la Torre, Lutgardo R. Pérez y una comisión de Veteranos de la Independencia, presidida por el capitán Cecilio Morales Hernández, integrada por los señores Antonio Carrillo Vergel, Joaquín Romero Loyola, Antonio H. Camacho Galbán, José Travieso, José Moya, Leopoldo Rodríguez, Tranquilino Zaporta, Damián Alonso y Santos Pérez.

Momentos después de nuestra llegada se procedió a servir a las pequeñas alumnas un magnífico desayuno que con esmero, prontitud y eficacia dirigió y laboró el alma de esta escuela señorita María de León y Vargas, simpática, atenta y cariñosa con todos.

Terminado este acto el doctor Arturo Hernández, Inspector Escolar del Distrito, exhortó a la concurrencia con breves frases explicativas del acto que se estaba celebrando, al conmemorar el trigésimo sexto aniversario de los gritos de ¡Viva Cuba Libre! lanzados por numerosos patriotas en Ibarra, Bayate, Baire y otros lugares de patriótica recordación, haciendo ligeros apuntes sobre la vida del patriota remediano Mayor General Francisco Carrillo y Morales.

El doctor Hernández fué muy aplaudido.

El doctor Alfredo R. García, con su cálida palabra y fervorosa oración patria diserta sobre la vida del heroe del Fuerte de Tetuán y las Nuevas de Jobosi, haciendo historia de los bravíos actos del Mayor General Francisco Carrillo, que con su brazo de acero luchó en cien combates en unión de su bravo ayudante el Teniente Don Jesús Crespo, que agoniza en su apartado retiro de esta ciudad. El doctor García nos recuerda el gran sacrificio realizado en bien de la causa emancipadora por los tabaqueros cubanos en Tampa y New York. Las bellas y conceptuosas palabras del doctor García; fueron ahogados por una nutrida salva de aplausos.

Siguieron, una preciosa poesía por la niñita Elenita Martínez Paez; número de canto y piano por los niñitos Ofelia Fernández y Noemí Pérez; Melodía de la Opera 277 de Gustavo Lage por la niña Carmen Alicia de la Torre y «No te Engañes Corazón» graciosamente ejecutado al piano por la niña Ofelia Fernández y cantado por su pequeñito hermanito Antonio María Fernández; alcanzando todos muchas felicitaciones.

A los acordes del Himno Nacional el Teniente del Ejército Libertador Cecilio Morales Hernández devela el nombre puesto al frente del edificio, del Mayor General Francisco Carrillo y Morales, siendo colocado en el interior del mismo un hermoso retrato del caudillo por los viejos libertadores Tranquilino Zaporta y Santos Pérez.

Terminando tan significativo acto con un precioso discurso por el doctor Luis Angel Gorordo, una brillante ejecutoria sobre la vida de aquel anciano de las barbas de oro, páginas imborrables de la historia patria que trazara con su sangre en los campos libertadores, de aquel guerrero que siguió la obra de los Maceo, ese valiente soldado que fué el héroe de la Guerra chiquita, precursora de la de 95 y que se llamó Mayor General Francisco Carrillo y Morales, que aun vive en los corazones remedianos.

Todos estos actos fueron amenizados con magníficas ejecuciones por nuestra Banda Municipal, muy acertadamente dirigida por el inteligente maestro señor Agustín Jménez Crespo.

Solo nos resta nuestra felicitación para la Directora de esta Escuela Señorita Rojas Escobar, para el Profesorado todo y en particular para la Señorita León Vargas.

A. M. VERANES, Corresponsal.

NOTAS VARIAS DE CONGOJAS

Base ball en Rodas.- Triunfo de Parque Alto.- De la zafra

En la Villa de Rodas.

Invitados por el Rodas Star, nos trasladamos de Congojas a la ciudad Villa, para celebrar un encuentro beisbolero, habiéndonos sonreído por otra vez la deseada victoria.

Fué un juego interesante a la par que emocionante, pues las huestes que comandaba el doctor Font, se mostraron, desde los primeros momentos intransitables, al extremo que se preveía una derrota para nuestro club.

Nuestra batería fué [illegible] durante los primeros innings, pero cuando despertó del letargo en que estaba sumida por las curvas indescifrables del propio doctor Font. que era el que enviaba los bultos postales, fué el acabóse.

En el séptimo inning y ocupando el box A. Jiménez, por el Rodas Star. empezaron las amarguras de los Rodenses, pues tres consecutivas bases por bolas llenaron las almohadillas. Fué en estos momentos cuando el viejo J. Goytisolo conectó un indiscutible por encima de la tercera almohadilla, enviando a la goma dos corredores; en esta situación conectó de hit E. Rodríguez, anotando los otros dos corredores, terminando las angustias de los Rodenses, cuando ya las estrellas de Parque Alto habían confeccionado un racimo de 8 carreras.

Una vez más han demostrado los Palquealteros la potencia y calibre de sus recios bateadores, los que necesitan de contrarios más fuertes y de pitcher de mayores consistencias, pues cuando empieza a hacer fuego la batería, es cosa tan seria, que infunde respeto.

Este juego cierra definitivamente la temporada beisbolera, quedando todos los jugadores, como así mismo la Directiva del club, con una honrosa impresión de las demostraciones de sus componentes.

Y para finalizar, he aquí el score oficial del juego:

ESTRELLAS DE PARQUE ALTO

	V.	C.	H.	O.	A.	E.
S. González, lf. ss.	4	1	1	2	1	0
G. Cabrera, 2a. . .	5	1	0	1	3	1
F. Goytisolo ss. p cf	5	1	1	2	3	1
A. Jménez, 3a. . . .	5	0	0	2	4	1
R. Amandy, 1a. . .	2	2	0	13	1	1
E. Rdguez., rf. . . .	4	0	1	1	0	0
Ch. Goitisolo, p. s.	4	2	2	1	2	0
Cando, x. c. . . .	1	1	0	3	0	0
C. Vamonte x. cf.	2	0	0	1	0	0
J. Goytisolo, x. cf.	2	1	1	0	0	0
M. Amandy xx p. cf	2	1	0	1	0	0
Totales	36	10	6	27	14	4

RODAS STARS

	V.	C.	H.	O.	A.	E.
S. González, lf. .	5	1	0	0	0	0
E. Rojas, 2a. ss. .	5	2	2	0	2	2
A. Jménez, ss. p.	5	2	1	3	3	1
C. Jménez, c. 3a. .	5	2	3	2	0	0
A. Cepero, 3a. c.	2	2	0	3	4	1
Font, xxx, p. .	4	0	0	0	0	0
Venancio, cf. . . .	4	0	1	2	0	0
Labrado, rf. 2a. .	5	0	0	1	1	0
Ruiz, 1a. . . .	5	0	2	15	0	0
F. León, xxx, rf. .	1	0	0	0	0	1
Totales	41	9	9	26	10	5

ANOTACION POR ENTRADAS:

E. de Parque Alto .	000 020 800	—10
Rodas Stars	302 010 030	— 9

SUMARIO:

Two bases hits: Angel Jiménez, N. Luz.

Struck outs: por Font 1, Jiménez 2, Ch. Goytisolo 2, F. Goytisolo 1.

Bases por bolas: Por Font 1, Jiménes 3, Ch. Goytisolo 3; M Amandy 2.

Passed ball: C. Jiménez

Outs por regla: F. Goytisolo.

Umpires: F. Moreno, L. Varas, J López, G. Mass.

Tiempo: 2 horas y 53 minutos.

Double plays: M. Amandy a S. González a R. Amandy.

Hits a Font: 3 en 6 innings; a Ch. Goytisolo 2 en 5 innings; a F. Goytisolo: 2 en 1-1|3 innings; a M. Amandy; 2 en 2-2|3 innings.

X sustituyó a C. Viamonte en el 7o. inning. XX sustituyó a Cando en el 7o. inning. XXX sustituyó a Font en el 7o. inning.

Ptcher ganador: M. Amandy.

Pitcher perdedor: A. Jménez.

Anotador: S. Calvo.

Y para terminar, envío mis felicitaciones a ambos managers, doctor Font y F. Goytisolo por el orden reinante y por la buena demostración beisbolera.

DESPEDIDAS

Después de disfrutar de una larga y feliz temporada en nuestro pueblo, han partido rumbo a la urbe capitalina, la estimada señora Claudina Barmichart de García-Capote, acompañada de su simpática sobrina Juanita García; así mismo ha partido con ellas nuestra apreciable amiguita Enma Cepero, con el propósito de pasar una temporada con esta distinguida familia.

Feliz viaje.

BIENVENIDA

Ha regresado del pueblo de Cruces la señora Nena López de Torres, estimada esposa del Jefe de Oficina del Central Parque Alto, acompañada de sus tres lindos hijos, después de haber disfrutado con sus familiares de una corta temporada.

—Del central «Pilar» ha regresado mi buen amigo Ezequiel Varas.

Reciban mi bienvenida.

MANUEL SANCHEZ MADRUGA

Estimado compañero en las lides periodísticas, se encuentra de nuevo entre nosotros, esta vez con el propósito de cuidar de su salud, dado que se encuentra padeciendo de pequeña dolencia, que si bien es verdad no es nada grave, por lo menos lo retiene en cama y fuera de sus ocupaciones de las Oficinas del Central «Guipúscoa».

Pronta mejoría al estimado compañero.

NOTA FINAL

Para dar a conocer la interesante noticia, de que ya el central «Parque Alto», ha terminado sus reparaciones, estando por consiguiente en condiciones excelentes de moler.

En breve dará la Administración del mismo la orden de corte de caña la que se espera con ansias por parte del pueblo, pues ello resolverá los múltiples problemas que estamos padeciendo.

Santiago Calvo P.,
Corresponsal.

El Grito de Baire Celebrado en Guane

Animada fiesta escolar en el Kindergarten y en la No. Uno

Animadas se vieron las Escuelas con motivo de celebrarse tan patriótica fiesta.

El Kindergarten dirigido por la graciosa señorita Manuela García y su auxiliar la señora Blanca P. de Sánchez ofrecieron una encantadora fiesta.

El canto «La Costurera», por las niñas Estela Carbonell, Dalia Fernández, Dora Roque y Dalia Canals.

Los soldados. por los varones

La bandera, poesía, por Pedro Enríquez.

Un solo, «A la Bandera», por Dora Roque.

La señora auxiliar deleitó la concurrencia con la preciosa pieza. Idilio, e igual la niña Mirta Ramos Parra con la fantasía «Pura como la Nieve».

Regocijadas pueden estar las profesoras.

Felicito, a tan entusiastas, maestras.

Con alegría también se verificó la fiesta en la Escuela núm. 1.

Dió comienzo el acto con el Himno Nacional.

Discurso por el niño Antonio Lamas Parra.

Poesía «A Cuba», Emma Fernández.

Diálogo Grito de Baire, por Ofelia y Amelia Roque.

En una oración sentida, explicó el señor Director tan grandiosa fecha.

Se cerró la fiesta con el Himno «Grito de Baire», por las niñas.

CAMBIO DE RESIDENCIA

Para la calle de Policarpo Fajardo, han cambiado su domicilio los esposos Aurelio Yañez y mi distinguida amiga Magadalena Pimienta.

Que tengan prosperidades.

ENFERMAS

Se hallan aliviadas de la grave dolencia, que por varios meses las tuvo postradas, la señora Rita Arenas de Dumpierrer y su hija Isabel, mi discípula querida.

Dios quiera devolver la salud y la tranquilidad a ese hogar.

María Cristina San,
Cronista Social.

Notas Sociales de San Luis, Oriente

Obras en el centro de la Col. Española. Saludos. De teatro

En días pasados tuve el gusto de saludar en esta al señor José Calero Martín, conocido crítico teatral, y autor de varias obras cubanas el cual desempeña el alto cargo de Inspector de Agencias del DIARIO DE LA MARINA.

Ratifícole mi saludo.

POR LA COLONIA ESPAÑOLA

Se están efectuando varias obras en dicho Centro Social, entre ellas el ensanche del Salón Principal y según rumores de buena fuente se piensa inaugurar dichas obras con un suntuoso baile.

Mas adelante daré detalles.

ISIDRA PUPO

También tuve el gusto de saludar a esta simpática amiguita, la cual está pasándose varios días en el hogar de los esposos Reina-Pupo.

EN LA HABANA

Se encuentra pasando varios días en la Capital de la República mi particular amigo, el joven José Miguel Alvarez y Armero.

Grata estancia le deseo en la urbe capitalina.

EL TEATRO PARRA

En estos días se están pasando por el lienzo grandes obras cinematográficas.

Nuestro amigo el señor Miguel Armenteros, dueño y empresario de dicho teatro atento y dispuesto a complacer siempre a su clientela no escatima en gastos para adquirir buenas películas.

Evaristo Rodríguez,
Corresponsal.

FUE UN EXITO EL BAILE EN EL "C. PROGRESISTA" DE GUANAJAY

El baile era de bandos y se recaudó una crecida cantidad. El Grito de Baire. Fallecimiento de una dama. De teatro

Un éxito sin precedentes el gran baile de bandos celebrado en la decana sociedad «Centro Progresista» de Guanajay.

Exito doble: en concurrencia, que recordaba la de fiestas inolvidables que ciñeron, siempre, sobre las sienes de la decana y prestigiosa sociedad, la luminosa guirnalda del triunfo y en resultados monetarios que han acrecentado, hermosamente, las existencias de sus arcas, al propósito de levantar, en el propio lugar en que hoy se alza antiguo caserón, uno modernista, de soberbia arquitectura y algo más amplio, de dos plantas

El bando «Casa Nueva» recaudó $740.00 y «El Derrumbe» $1,186.50; en total, DOS MIL NOVECIENTOS VEINTICINCO PESOS, CINCUENTA CENTAVOS.

Bien merece los más cálidos elogios la Directiva del decano centro de instrucción y recreo, a cuyo frente se halla un oranizador incansable: el Representante a la Cámara señor Martín Mora.

EL GRITO DE BAIRE

A pesar de haberse trasladado a esa capital gran número de nuestros convecinos a presenciar las fiestas que se celebraban en la misma, en la patriótica fecha del 24, alguna belleza revistieron los actos aquí celebrados, en loa de tan gloriosa efeméride, por nuestras escuelas públicas.

Con asistencia de sus alumnos, todas nuestras aulas honraron el glorioso aniversario.

ORBE

Aguárdase impacientemente el primer número de la revista gráfica e informativa que con el título que encabeza estas líneas, verá en breve la luz pública, impresa en los talleres del DIARIO DE LA MARINA.

«Orbe» parece que llegará a encontrar una excelente acogida en esta localidad.

LA SRA. DE BOCOURT

Víctima de aguda y repentina dolencia que obligara a sus familiares a trasladarla, prontamente a una Clínica habanera para ser operada, falleció el 23 retro-próximo, la anciana y virtuosa señora Ignacia Canivell Viuda de Bocourt; madre modelo y vecina cariñosa que deja una estela de amables recuerdos en el seno de la sociedad guanajayense donde había sabido captarse numerosas y entrañables simpatías.

Los restos venerandos de la extinta recibieron cristiana sepultura en nuestra necrópolis en la tarde del 24, despidiendo el duelo, a nombre de los afligidos deudos, el doctor Santos Menéndez.

Reiteramos a los hijos todos de la bondadosa matrona desaparecida, nuestro muy sentido testimonio de condolencia.

DEL «VICENTE MORA»

Por llenos se cuentan las funciones que viene celebrando el brillante coliseo, desde que Renée Rodríguez se hizo cargo de su administración.

Decimos ésto sin inculpación alguna contra la anterior; parece que Renée, ha tenido más suerte que sus predecesores o que ésto de acudir al teatro y llenarlo es cosa semejante a las modas; que se suceden por temporadas. La temporada actual es, pues, de triunfo. Y le ha tocado al actual empresario.

Tras la proyección de cintas de gran mérito en que trabajan artistas de mundial fama; otras y otras presentaciones sin rivales.

En breve daremos una nota de las que han de presentarse, sucesivamente, en un largo período.

NOEP.

VILLACLAREÑAS

(Por Armando A. Machado)

EXAMENES DE PIANO

Con gran brillantez fueron celebrados en días pasados.

En el Instituto Musical de Santa Clara, que tan acertadamente dirige la distinguidísima señora Dolores Anido de Rosell.

Nuevo triunfo que se anota su acreditadísima Academia.

Presididos fueron los ejercicios por el maestro Benjamín Orbón, Director del Conservatorio Orbón de la Habana, al cual se encuentra incorporado este Instituto de Santa Clara.

Muchas felicitaciones recibió la señora Anido de Rosell, por la magistral preparación a sus alumnas, de parte del profesor señor Orbón, felicitaciones que también hizo extensivas a sus alumnas.

A ellas, unimos las nuestras.

El resultado fué el siguiente:

Preparatoria de piano: Oraida Varona, Eloína Pérez, Olimpia Ramos, Orlando Rosell y María Teresa Bonada, obtuvieron la calificación de Sobresaliente.

Primer Año de Piano: Alberto Espinosa, Notable. Dora Aguirre, Ines Garayta, Ninia de León y Carmen Reyes, Sobresalientes.

Segundo Año de Piano: Hilda Vázquez, Mercedes Pérez, Esperanza Riestra, Iraelia Herrera, Olga Rodríguez, Luisa Velasco, Pastora Morera, Elisa Pardo, Everardo Benítez, Humberto Rosell, Zeida Callejas, y Matilde Carabalo, Sobresalientes.

Cuarto año de Piano: Olimpia Reyes, Elsa Callejas, Lilia Callejas, Sara Prado, Victoria Tresgallos, Elena Saez, Angela Ruiz, Iris Martínez, Zunilda Medina, Elsa Pérez, y Manuel Corrales, Sobresalientes.

Quinto Año de Piano, con calificación de Sobresaliente, Margot Díaz Clapera.

Sexto año de Piano, con calificación de Sobresaliente, Herminia Quiñones Mons.

Solfeo y Teoría Primer Año: Orlando Rosell y Lidya Benítez, Sobresalientes.

Solfeo y Teoría Segundo Año: Hilda Grave de Peralta, Dolores Díaz, Rosa Díaz y Dora Godals, Albertina Espinosa, Luisa Velasco, Victoria Tresgallos y Juana López. Lilia y Elsa Callejas y Olimpia Reyes. Obtuvieron la calificación de sobresalientes.

Solfeo y Teoría Tercer Año, Curso Superior: Mercedes Santos, Mercedes Santos, Mercedes Viamontes, Blanca Acosta y Sor Abigail Barudí, Sobresalientes todas.

Obtuvieron Diplomas de Honor las Señoritas Luisa Velasco Sed, Pastora Morera Rivero, Victoria Tresgallos Gari, Iris Martínez Valdés, Elsa Pérez Valdés, Margot Díaz Clapera y Herminia Quiñones Mons.

NUEVO VILLACLAREÑO

Muy gracioso y hermoso.

Que ha venido a colmar de felicidad y dicha el venturoso hogar de los distinguidos esposos Enríquez-Elesgaray.

Su residencia de la calle de Maceo, ha sido frecuentadísima por nuestra sociedad que ha querido testimonear la estimación a los amantísimos papás del nuevo villaclareño.

Sean para ellos y muy especialmente para nuestro particular amigo señor Juan Antonio Enríquez, activísimo Secretario de la sociedad Unión Club, nues a felicitación sincera.

DEL VILLACLARA TENNIS CLUB

Mucho entusiasmo para el domingo próximo.

Con motivo de celebrarse en la tarde del sábado 28 de los corrientes y domingo primero de marzo, los primeros matchs de tennis en opción por la copa Dunlop» actualmente en poder de los bravos muchachos del Villaclara Tennis Club.

Serán nuestros visitantes y contricantes en el juego los muchachos del Cienfuegos Yacht Club.

Terminado el match de tennis, comenzará otro de basket ball entre los mismos teams del tennis y Yacht Club de Cienfuegos.

Mucho es el embullo de nuestras chicas, que aseguran la victoria para el Villaclara.

Serán obsequiados los visitantes con un almuerzo en la mañana del domingo, que será servido en la glorieta.

Ofreciéndose también en honor de los visitantes un baile que comenzará después del almuerzo hasta las ocho de la noche, hora en que partirán los muchachos cienfuegueros.

Para dichos actos he recibido atenta invitación, que agradezco a la Directiva de la joven Sociedad que marcha a pasos agigantados hacia el progreso y sociabilidad.

Gracias, y diremos como el maestro de la crónica: asistiré.

EL 24 DE FEBRERO EN VILLACLARA

Pasó inadvertido por nuestras autoridades.

Ya es un modismo, el no querer recordar las fechas patrióticas.

Es un modismo, que nos hemos implantado y que debemos acabarlo, desdice mucho de nuestra cultura.

Es un acto poco patriótico, que olvidemos nuestros grandes días y a nuestros mártires.

Así pasan todas las fechas gratas en Villaclara.

Recordamos como únicos actos celebrados este glorioso día, el primero por iniciativa de quien tanto lucha por la cultura de la Ciudad, nuestro compañero señor Sergio R Alvarez, Presidente del Ateneo de Villaclara.

Fué ese acto la repartición de ropas y juguetes y un desayuno a los niños pobres por el Ropero Renacimiento. El desayuno fué hecho a base de «Bananina» producto nacional, obsequio de la Casa Crusellas.

El otro acto fué en la Escuela Primaria Superior de Varones.

Organizada por su digno y competentísimo Director señor Atilano Díaz, brillantemente secundado por las señoritas Teté Torrens y María Luisa Romano, distinguidas profesoras de ese plantel.

El acto resultó brillantísimo, digno de todo encomio.

Asistió un grupo selecto de familias y algunas autoridades escolares.

La señorita Romano hizo el resumen del acto, deleitándonos por largo rato con su brillante discurso, en el que nos bosquejó el glorioso día que se celebraba, obteniendo como recompensa a su hermoso trabajo una salva de aplausos.

El programa de la fiesta fué el siguiente:

1.—«Cuba en Marcha», cantado por los alumnos del Tercer Grado Superior y acompañados al piano por el alumno Francisco Casas.

2.—Poesía «Dos Fechas», de Heliodoro García Rojas, recitada por el alumno Juan A. Enríquez.

3.—Poesía Maceo», de Heliodoro García Rojas, recitada por el alumno Armando García Melendrez.

4.—Número de violín y piano, Tango «Barrio Reo», ejecutado por los alumnos José M. Cruz y Onofre García.

5.—Poesía «Máximo Gómez», recitada por el alumno César Palomeque.

6.—«Guajira «Soy Cubano», entonado por varios alumnos del Segundo y Primer Grado Superior y acompañados al piano por el alumno Francisco Casas.

7.—Diálogo «La Escuela Pública y la Escuela Privada», por los alumnos Reinaldo Díaz y Rubén García.

8.—«Danza Negra» y «La Comparsa» de Lecuona, ejecutadas al piano por el alumno Francisco Casas.

9.—Comedia «El Príncipe Co...». Reparto: Don Carlos, César Palomeque; El tío Cotana, Urbano de la Pedraja; Nicolás, Francisco Izquierdo; Román, Reinaldo Díaz; Luis, Rafael Palomeque; César, Raúl Gomez; Juan (criado), Onofre García. Epoca Contemporánea.

10.—Zapateo cubano, bailado por los alumnos Roberto Pérez de Alejo y Rafael Viniegras, acompañados al piano por el alumno Francisco Casas.

11.—Discurso por la señorita Marta Romano Denis, profesora del Grupo Tercero.

12.—Himno Nacional.

13.—Desfile y saludo a la bandera

Ecos Sociales del Central Adelaida

Notas de viaje. De temporada. La Sra' Vda. de Falla Gutiérrez

DE VIAJE

Ha embarcado hacia la Perla del Sur la elegante y joven señora Josefita Cervera Falla de Rivero, que vino con el fin de pasar unos días al lado de sus hermanos Miguel, Manolo y Juan José; Administrador el primero del central «Adelaida» y los otros del Departamento Comercial del mismo.

La señora Cercera contrajo matrimonio recientemente en la ciudad de Santander (España) con el señor ingeniero Enrique Rivero y Monasterio, administrador del central «Manuelita», de Cienfuegos.

Feliz viaje!

OTRA VIAJERA

También ha tomado pasaje con rumbo a la ciudad de Cienfuegos la bella señorita María Teresa Falla y Casuso, hija de don Juan Falla Gutiérrez, acaudalado hombre de negocios, condueño del importante central «Andreíta», de Cruces.

SALUDO

Ha disfrutado de unos días junto a sus familiares del central «Adelaida» la distinguida dama Adelaida Falla de Fernández Nolán, hija también de don Juan Falla Gutiérrez.

Tiene su hogar el expresado matrimonio en la legendaria ciudad de Camagüey, de cuyo alto comercio es miembro destacado el señor Fernández Nolán.

Reciba nuestro atento saludo.

DE TEMPORADA

Han pasado una corta temporada de recreo en el hermoso Central «Adelaida», de su propiedad, la respetable y muy bondadosa dama doña Dolores Bonet Viuda de Falla Gutiérrez, con sus queridos hijos y nietos, entre los que se hallan las distinguidas señoras Adelaida Falla de Gutiérrez Valladón, esposa del doctor Viriato Gutiérrez; Isabelita Falla de Suero, y María Teresa Falla de Batista, con sus respectivos esposos los doctores Viriato Gutiérrez, Da. Suero y Agustín Batista, y todos sus hijos.

Muy breve fué la estancia de tan distinguida familia en el expresado ingenio, en cuyo ambiente semi-campesino puso una simpático nota de agradable exotismo.

Es ésta una de las pocas veces que la familia del inolvidable benefactor don Laureano Falla Gutiérrez (Q. E. P. D.) ocupa la hermosa casa de vivienda, cuya arquitectura de estilo español antiguo se yergue en medio del espacioso y bello jardín que la circunda.

Tiene este suntuoso edificio, para las mentes cultivadas, un mágico poder evocador. Ya lo habíamos visto a través de las páginas de alguna leyenda caballeresca de capa y espada.

De nuevo ha quedado sumida en el silencio la regia casona, en cada uno de cuyos detalles dejó el grande hombre que fué don Laureano el sello de su cultura y romanticismo patriótico, porque es una copia exacta de las antiguas mansiones señoriales de España su patria, que amó al igual que ésta su segunda patria donde creó una virtuosa familia.

Corresponsal.

Fiesta Benéfica en la Finca "El Guajen"

La culta profesora de Instrucción Pública señora María Alba de Rodríguez me ha enviado un programa de las fiestas que tendrán efecto en la finca «El Guajén, Cabaiguán, a beneficio de la escuela de aquel lugar el día primero de Marzo.

Darán comienzo a las dos de la tarde con varios actos escolares, siguiéndole el torneo con premio al vencedor que se discutirán los bandos Azul y Punzó.

A las siete comenzará la velada y se celebrará el acto de la coronación de la señorita que resulte electa Reina en el certamen de simpatía organizado a ese efecto.

Terminando las fiestas con un gran baile amenizado por la orquesta del profesor Venegas.

Plausible idea la de la estimada compañera que procura mejorar las condiciones de su escuela.

HACIA LA HABANA

Partieron de este pueblo nuestro popular Alcalde doctor Arturo M. Fortún, su hermano el distinguido joven doctor Abelardo Fortún y el señor José Pérez Sánchez, Tesorero de nuestro Ayuntamiento; con objeto de asistir a las grandes fiestas que se celebrarán en la Capital el día 24.

Grata estancia les deseo.

ON DIT...

El último chismecito.

Trátase de una parejita muy estimada en nuestra sociedad.

Es ella una simpática trigueñita alumna de la Normal de Santa Clara.

Y él un correcto joven que hace poco tiempo regresó de un viaje al extranjero y es tenedor de libros de una acreditada casa comercial de esta localidad.

¿Más detalles?

Por hoy es imposible.

DE LA PERLA DEL SUR

Ha llegado el estimado joven Miguel Navarro, que cursa sus estudios en el Colegio de los Maristas de Cienfuegos.

También se encuentra entre nosotros procedente de aquella ciudad el distinguido joven Nene Cuervo.

Mi saludo para los aventajados alumnos.

TRASLADO

La distinguida señora Elisa Espinosa viuda de Díaz y sus cultas y bellas hijas Estrella, Ena y Cira que desde hace algunos años residían en la Habana, han vuelto para nuestro pueblo fijando su residencia en la calle Sexta del Oeste.

¡Bienvenidas!

OPERADA

En días pasados fué operada en la Clínica Cabaiguán la estimada señora Aida Quintero de Vidrieira.

Operación de las amígdalas practicada por el reputado galeno doctor Manuel Orizondo.

Restablecida se encuentra ya la joven dama.

Josefa Reyes,
Cronista.

HOMENAJE EN CHAPARRA AL SR. BARO, JUEZ DE PUERTO PADRE

En el Club Caridad se le ofreció una comida y una fiesta bailable. Un herido grave. En la Escuela «Luz Caballero»

La noche del día veintitres de los corrientes, se celebró una simpática fiesta bailable, en la sociedad Caridad, del central Chaparra.

Este acontecimiento social fué en honor del señor Cristóbal Baró y Reyes, Juez Correccional de Puerto Padre. Sus amistades más significadas de esta localidad quisieron demostrarle sus grandes aprecios, con un acto social como el que se verificó la noche del pasado lunes.

Hicieron uso de la palabra los señores Alfredo Franco y Fabriciano Cumplido Orozco.

Numerosas damas y damitas asistieron a esta fiesta, la que quedó muy lucida. Debido a la distinción del amigo Chanín puedo consignar sus nombres.

Las simpáticas hermanitas, Beatriz, Dora y Bélgica González, las interesantes hermanas, María Esther, Angela Rosa y Gloria Cumplido, las agraciadas hermanas Julia y Esther Torres, Dolores e Inés Delgado, María Bruzón; las sugestivas hermanas Zoila y Luz Marina Machado, un elogio merecido para la señorita María Rosa Castellanos, por último, dos hermanas todo gracia y virtudes, son ellas Isabel y Ana Rosa Díaz.

Señoras: Angela Orozco de Cumplido, Alicia Ochoa de Díaz, Manuela Ramos de Acosta, Rosa Pupo de Hechavarria.

Pedimos nuestra excusa por las omisiones. La parte musival estuvo a cargo del «Sexteto Chaparrero» y de la orquesta «Charles».

GRATA COMIDA

Para dar principio a una nota que con verdadera satisfacción consigno, deseo antes que nada, hacer saber a los numerosos asociados del Club Caridad que el día veinte y cuatro, glorioso aniversario de un día grandioso para el pueblo cubano, me colmaron de atenciones inmerecidas, enviarle por este medio mi agradecimiento más expresivo.

Tuvieron la distinción para con este humilde Corresponsal, de invitarme para un acto cordial y de verdadero afecto. Cuando llegué a aquel centro de distracción y recreo, fuí recibido cordialmente por varios asociados, dispensándome atenciones que como ya dije anteriormente no soy acreedor a ellas.

El señor Antonio J. Cabrera, distinguida personalidad de este Central, fué también invitado y él tuvo la fina distinción de presentarme al inteligente señor Cristóbal Baró y Reyes, Juez Correccional en propiedad del vecino pueblo de Puerto Padre y en cuyo honor se iba a ofrecer en aquella tarde una comida. Breves momentos charlamos hasta que fué anunciada la hora de sentarse a la mesa.

Un riquísimo menú fué servido.

Numerosos brindis hubo. Al terminar la comida el estimado señor Antonio J. Cabrera, usó de la palabra elogiando la personalidd del señor Baró y Reyes, habiendo dicho entre otras cosas, que debido a su gran constancia y abnegación escaló un peldaño meritísimo en la carrera jurídica.

Sin duda alguna que las frases que dirigió el señor Cabrera elogiando la persona del señor Baró y Reyes, fueron las más indicadas porque en ellas puso de manifiesto que nada se hace imposible en esta vida, si a uno lo animan siempre buenos deseos. Este señor que hoy tiene a su cargo el Juzgado Municipal de Puerto Padre, fué un humilde y laborioso obrero de este central hace algunos años. Hoy, tras sus esfuerzos personalísimos se encuentra desempeñando ese puesto jurídico que lo enaltece y del cual debe sentirse orgulloso, mas sin embargo su modestia quedó palpada, demostrándonos que solo bregó por un marcado ideal propio de todo hombre luchador y que quiere abrirse paso para poder sobrellevar mejor esta vida.

El joven Fabriciano Cumplido Orozco fué comisionado por el homenajeado para que expresara en su nombre el agradecimiento hasta todos sus amigos que le demostraron tan verdadero afecto y distinción.

A pesar de que el joven Cumplido estuvo muy acertado en su peroración, se le pidió al señor Baró que dirigiera solo breves palabras accediendo él muy gustoso. «Expresó a todos los señores que ofrecieron aquella comida en su honor, un profundo reconocimiento el que grabará siempre en su memoria un gratísimo recuerdo.

Todos aquéllos que como el señor Cristóbal Baró y Reyes hayan escalado un puesto elevado por sus propios esfuerzos sin más ayuda que sus buenos deseos, son merecedores a actos parecidos a los que le dispensaron a este estudioso señor.

Tomaron participación en esta comida los señores Antonio J. Cabrera, Adolfo Delgado, Fabriciano Cumplido, Fulgencio Delgado, Cristóbal Roque, Pedro González, Antonio Cumplido, Juan Gregori, Alfredo Franco, Calimerio Franco, Manuel García, Victor Delgado, Osvaldo Acosta, Ramiro Delgado, Juan Griñan, Trino Cutiño, Rolando González, Luis M. Valdés, Fabriciano Cumplido Jr., Leonardo Calderón y Eloy Delgado.

HERIDO GRAVE

A las cinco y cuarenta de la tarde de ayer, día veinticuatro, fué asistido en el centro benéfico de Chaparra por el doctor Echemendía, reputado y conocido galeno, el señor Rafael Velazquez, de 46 años, casado y trabajador de la colonia de Antonio Díaz, de una herida como de tres centímetros de extensión por instrumento pérforo cortante, situada a nivel de la región mamaria derecha, con intensos síntomas de anemia aguda, hemorragia y fenómenos lipotímimos.

Su estado fué calificado de grave.

Nos dijo el hijo del herido, que en los momentos que su papá se disponía a montar a caballo con un galón lleno de agua para dirigirse al lugar donde trabajaba, tuvo la mala suerte de resbalar cayendo al suelo sobre el galón y el que se rompió produciéndole la herida de que fué asistido.

Fué conducido inmediatamente que se supo el caso por el cabo de la jurada, Filiberto Beltrán.

EL GRITO DE BAIRE

Los días de la Patria no deben pasar desapercibidos. Por eso el plantel educativo de este central, José de la Luz Caballero conmemoró el glorioso Grito de Baire, con una fiestecita escolar sencilla, pero siempre pudimos advertir de los grandes sentimientos de que están inspirados los educadores de la niñez. Un día tan grande como lo es el 24 de Febrero para el pueblo cubano, no debe pasar como otro cualquier día del año. Estamos en el más ineludible deber de corresponder fielmente rindiéndole los honores merecidos a ese día de feliz recuerdo.

El amplio portal conque cuenta ese hermoso colegio estaba congestionado por niñas y niños. Todos ataviados de blanco, destacándose en su cuello un hermoso lazo cardenal y en sus manos un ramo de flores. Se advertía junto a ellos las profesoras que celosas de su meritísima labor diaria, trataban que la mayor compostura y orden sobresaliera.

A una señal de la distinguida profesora señora Petra Valenzuela de Fabián, directora de ese centro de educación, fueron haciendo su entrada en el salón de actos tan crecido número de educandos.

El primer número del programa fué, el Himno Nacional, tocado al piano por mi distinguido y buen amigo el señor Juan Burunat compañero en las labores periodísticas, cantado por todos los alumnos.

2.—Poesía «24 de Febrero», por la monísima niña Irma Enrich. «24 de Febrero», por la niña Ana Lola Rodil. «24 de Febrero», por la niña Margot Guerra.

5.—Himno por la Patria, cantado y con acompañamiento de piano.

6.—«Martí», por la niña Rosalina Torres.

7.—«Dos Fechas», por la niña Elida Menéndez.

8.—Himno «La Patria Amada», canto con acompañamiento de piano.

9.—«24 de Febrero», por la niña Magdalena Fernández.

10.—«Patria Robusta», canto con acompañamiento de piano.

11.—A la Bandera Cuba, por la niña Angela Abuín.

12.—Himno a la Bandera por todos los alumnos con acompañamiento de piano.

La señora Valenzuela de Fabián, dirige muy alusivas frases a tan memorable fecha, haciéndole saber a todos los alumnos los deberes para con la Patria y lo que significaba ese día que tan alegremente festejaban para el pueblo de Cuba.

Varios minutos peroró tan inteligente dama, expresando sus más fervientes deseos, por que todos los alumnos que allí se encontraban siguieran sus buenos consejos.

A los acordes del Himno Nacional todos los alumnos fueron depositando su ofrenda floral frente a la hermosa bandera de la estrella solitaria que fué situada frente al escenario de aquel plantel.

El Corresponsal.

Celebró Canasí la Fecha de la Patria

La fiesta cívico—religiosa resultó lucida.- La grippe

Las fiestas del 24 de Febrero, día de la Patria, conmemoración del Grito de Baire y día grandioso por inaugurar la República dos de sus obras más hermosas: la carretera central y el Capitolio, resultaron muy lucidas en Canasí.

Esta fecha no puede pasar nunca sin que se reuerde el sacrificio que hicieron tantos patriotas, hasta conseguir la independencia, epopeya hermosa que está grabada en el corazón de todos sus hijos que saben amarla.

Canasí, como día de su Patrón San Matías, también celebró su fiesta cívico-religiosa, quedando bastante lucida, principalmente la religiosa que fué celebrada por los Rvdos. Padres: Huerta, Viera, Trabadelo y el Fray José Luis, de Santa Teresa, que en la Misa de nueve pronunció un hermoso sermón sobre el Apostol San Matías.

Por la tarde se celebró la procesión con gran concurrencia, llevando las imágenes de la Purísima y el Apóstol San Matías.

El Padre Viera, Párroco de Limonar, pronunció un hermoso discurso en términos religiosos y patrióticos, por lo que fué ovtcionado.

Los bailes quedaron bastante animados, notándose que faltaba el entusiasmo de otros años, ya que la situación económica se hace sentir.

LA GRIPPE

Continúa esta enfermedad causando malestar en varias familias. Hay casas en que son seis o siete los casos, y todos van cayendo poco a poco. En la familia del señor José A. Tabares, encuéntrase aún él y su hija Olga, estando ya convalecientes su esposa y su hija Lili.

También la señorita Antonia Chacón, está enferma.

De la familia del doctor Vidal aún queda uno de los niños con fiebre.

Que pronto tengamos la suerte que nos abandone esta epidemia de efectos tan desagradables.

DOCTOR NAVARRO

Ayer tuvimos el gusto de saludar a este distinguido galeno que compartió con nosotros un buen rato. El doctor Navarro es muy querido en esta localidad y a menudo viene a visitar a sus amistades.

En el tren de por la tarde, regresó a Matanzas.

También tuvimos el gusto de que nos acompañara por varias horas el señor Manuel Cánovas, querido concejal de la ciudad de Matanzas. Su hijo Abundio sufrió un accidente, perdiendo la primera falange del dedo del medio de la mano izquierda. Continúa mejor, noticia que me es grato comunicar a sus muchas amistades.

En el tren de las 10 p. m., retornó a Matanzas este querido hermano.

J. PALMA, Corresponsal.

M.E.C.D. 2016

ALQUILERES

A-10. A. Apolo y Calabazar.

EN ARROYO NARANJO alquilo amplia casa, Luz 7, con portal, sala, comedor, cuatro cuartos, dos baños intercalados, cocina, garage, dos máquinas, varios cuartos, sirvientes y 2000 metros terreno, a una cuadra de los tranvías y de la carretera. Informan: teléfonos FO-3121. A-4446.
A10 6924 28-7 Marz.

A-12. Solicitud de Alquileres.

DESEO encontrar para alquilar una casa baja de no menos de cuatro cuartos, con dos baños, en la Habana. Avisen al teléfono U-3530.
A12 7299 2-7 Marz.

Alquileres varios

¡¡GRAN NEGOCIO!!
Se alquila una vidriera para tabacos y billetes de Lotería y seis departamentos frente a la Terminal, para Tintorería, Sastrería, Zapatería y Farmacia. Informan: Hotel París, Zulueta 85. Teléfono A-5752. En la Carpeta.
A13 7329 2-7 Marz.

B-1 Casas-Apartamentos

EDIFICIO Collazo. Se alquilan departamentos amueblados y sin muebles. Informes en el mismo. Malecón núm. 250.
B1 5268 -9-6 Marz.

APARTAMENTOS
Desde $27
Edificio Balaguer
Animas número 1, entre Zulueta y Monserrate.
Palacio Díaz Blanco
Belascoaín 120, entre Clavel y Antonio Díaz.
Conserje y Servicio esmerado en ambos edificios.
THE TRUST COMPANY OF CUBA
Informes en el
Departamento de Bienes
Obispo 53 M-6917
B1 7501 3-8 Marz.

EN LA CASA LUZ 33, entre Habana y Damas, se alquilan departamentos y habitaciones altos y bajos, a precios muy baratos.
B1 7564 3-18 Marz.

EDIFICIO Aguiar, Industria 72 y medio, amplios apartamentos de 2 habitaciones y baño completo, luz, limpieza, teléfono, agua caliente y ascensor día y noche, desde $30. Moralidad absoluta.
B1 6152 27 mar 27

EDIFICIO COLLAZO. Se alquilan apartamentos, lujosamente amueblados, y sin muebles. Informes en el elevador. Malecón 250.
B1 6624 27-11 Marz.

EDIFICIO HERRERA
L entre 21 y 23. Se alquilan modernos y ventilados apartamentos con y sin garage, precios convencionales. Informa el portero en la misma.
B1 7401 2-10 Marz.

APARTAMENTO completamente independiente se alquila en San Lázaro número 318, altos, espléndido baño intercalado, vista a la calle, con luz y buen confort a matrimonio sin niños. Se toman referencias. Teléfono U-4177.
B1 7712 3-6 Marzo

$23 a $33, APARTAMENTOS modernos. Sala, comedor, cuarto, baño completo, calentador, cocina gas. Edificio Estilo Español. San Lázaro entre Hospital y Espada. La Botica informa.
B1 6630 27-9 Marz.

8 Y 19, VEDADO, F-6635
Apartamentos de lujo, Frigidaire, teléfono, agua caliente, garage, radio y restaurant.
B1 7816 4 mar 16

«J» ESQUINA «21», Vedado. Apartamentos lujosos, con dos dormitorios y demás comodidades con o sin muebles, alquileres módicos. Avelino. Teléfono F-4524.
B1 6221 25-14 Marz.

B-2 Locales y Naves

PARA COMERCIO, a 40 pesos. Alquilo dos locales. San Rafael 62, A y B, casi esquina Campanario. Puertas hierro y cristales Doy contrato.
B-2 6439 26-6 Marz.

NAVES Y TERRENOS CON CHUCHO
Alquilamos espléndidas naves en Calzada de Concha y calle Marina. También alquilamos y vendemos baratos magníficos terrenos de todos tamaños con chuchos de ferrocarril; propios para industrias y almacenes. Informes: Casa Gancedo. Teléfonos: X-2819 y X-2629. Concha núm. 3, Habana.
B2 6435 26-6 Marz.

PANADERIAS Y DULCERIAS
Se alquila barato, un espléndido local con un magnífico horno de panadería, en la calzada de Concha. Informes: Casa Gancedo. Teléfonos X-2819 y X-2629. Concha núm. 3, Habana.
B2 6436 26-6 Marz.

ALQUILAMOS local de mil metros, a media cuadra de Belascoaín, por San Rafael, con marquesina, vidrios y puertas de cristal, con frente de 24 metros, por San Rafael, propio para comercio o industria. Fereteria, Belascoaín esquina a San Rafael. U-5215.
B2 6322 25-7 Marz.

EN AMARGURA No. 19
Esquina a Cuba y frente al hotel Unión, se alquila espléndido local, propio para establecimiento, industria u oficinas, precio de situación. Informan en Muralla número 71, teléfono A-3450
B2 6208 25-7 Marz.

SE ALQUILA un espléndido local 500 metros planos, donde estaba la Lechería "El Palacio de la Leche", San Miguel 212, esquina a Lucena, propio para cualquier industria, almacén depósito de mercancías o cualquier otro negocio. Precio muy barato.- Informan en el Café.
B2 5964 23-15 Marz.

LUZ NUM. 36, planta baja, se alquila una nave propia para establecimiento, almacén o taller. Precio: $45. Informan: Bufete de Arellano. A-2118. La llave en el Bar de la esquina.
B2 6870 28-14 Marz.

OBISPO Y AGUIAR. Se alquila edificio donde estuvo Café Europa; gran local, bajos y altos para oficinas, con contrato. Informa Cuevas, Gran Hotel. M-9896.
B2 6962 28-8 Marz.

NAVE DE MIL metros, casa de vivienda, oficina, tanque de gasolina, se alquila Manila 12, Paradero del Cerro.
B2 7262 2-12 Marz.

PROPIO para establecimiento y acabado de construir, alquilo un local en Consulado esquina a Refugio, la llave en la bodega. Informan, F-2145.
B2 7461 2 mar 7

SE ALQUILA un hermoso local en el edificio de la Asociación de Detallistas de la Habana, propio para oficinas, precio de situación. Informes en el mismo. Chacón 25.
B2 7279 2-7 Marz.

SE ALQUILA una nave con terreno, en el reparto Kohly, calle 26, pregunten en la bodega, la nave del señor Lozano. Dueña, F-1489.
B2 7391 2 mar 9

SE ALQUILA la casa Paula 41, propia para industria pequeña. Informan en el teléfono F-4987.
B2 7578 3-8 Marz.

CALLE 20 esq. A 21
Local propio para un pequeño comercio o depósito. Puede verse a todas horas. Informes Teléfonos A-9738 y F-3365.
B2 7359 2-8 Marz.

AL COMERCIO, se alquila Reina 50, con vidrieras. También tiene entrada por el zaguán y demás comodidades. Teléf. F-4713.
B2 7355 2-7 Marz.

ALQUILO en $30, local con 58 metros de superficie propio para pequeño comercio, industria; buena esquina. Empedrado y Compostela.
B2 7350 2-11 Marz.

SE ALQUILA en el Cerro, San Salvador número 9, al fondo de la iglesia, una nave en muy buenas condiciones, propia para cualquier industria, se da barata. Además, un apartamento alto al frente con sala, dos habitaciones y terraza. También hay habitaciones a $8 con luz. Vea al encargado en la número 1.
B2 6682 27 mar 7

SE ALQUILA
La casa Consulado 91 y 93, entre Animas y Trocadero, es de altos y bajos, los bajos propios para almacén de tabaco o alguna otra industria que necesite gran local, su área es de 30 x 30, teniendo en el centro el patio que está cubierto con lucernario, los altos con departamentos corridos muy ventilados. Se da en proporción. La llave en Prado 90, por Animas. Informes, señor Manteca. Cuba 76 y 78.
B2 6750 27 mar 9

PARA COMERCIO EN GENERAL
Se alquila la planta baja de la hermosa casa de dos pisos, Calzada de Jesús del Monte 137, un poco antes del puente de Agua Dulce, con todos sus servicios y gran cocina, propio para mueblería u otro comercio o para alguna industria que necesite local espacioso y buen lugar. Se da bien barato, teniendo una hermosa presencia dicho local. Para verlos en la misma. Informes, señor Manteca, Cuba 76 y 78.
B2 6748 27 mar 9

SE ALQUILA en la calle Reyes, entre Mangos y Remedios un local propio para industria, tiene un gran patio de situación. Informa Luis González U-1157.
B-2 7635 3—9 Marzo.

ALQUILO esquina de oportunidad, nueva, espacioso salón para Bodega, Ferretería, Botica o casa de préstamos. Gloria y Florida, al doblar de Angeles. Para más informes en la misma.
B2 7806 4-12 Marz.

SANTA Clara 29 entre San Ignacio e Inquisidor, hermosa nave para almacén o tienda, nueva y muy clara, precio, $70. Informan, teléfono A-1051. La llave en los altos.
B2 7837 4 mar 14

GANGA. 2,000 metros de superficie, hermosa oficina y grandes naves, capacidad, 500 automóviles o para gran industria, se admiten proposiciones. Informan, A-6358, M-6263.
B2 7876 4 mar 11

GRAN LOCAL
Calzada Jesús del Monte 156. Puente Agua Dulce; salón de 300 metros; un entresuelo; tres gabinetes y servicios. 80 pesos. Llave al fondo. Informes: teléfono M-4803.
B2 7904 5-8 Marz.

A TREINTA PESOS alquilo Vives 194 y 196, bajos con puertas de hierro, propios para establecimiento y familias. Las llaves en el 192. Informes en Cuba 100. A-2596.
B2 7921 5-12 Marz.

EN 180 PESOS alquilo gran local para establecimiento, en Neptuno 32, mide 7 metros frente por 32 metros fondo. La llave en la Colchonetería. Informes en Cuba 100. A-2596.
B2 7922 5-12 Marz.

ALQUILO San Rafael 57, esquina Campanario, local propio para casa de comercio o industria. Ferretería Belascoaín esquina San Rafael. U-5215.
B2 7345 2-12 Marz.

SE ALQUILAN dos hermosas naves en Bernaza 18, propias para almacenes, depósitos, establecimientos o cosa análoga. Si se desea, se preparan para garage. Llaves e informes: Zulueta 36-G. Teléf. A-9266.
B2 7475 3-13 Marz.

SE ALQUILA un hermoso local de esquina, propio para Farmacia o cualquiera otra industria, poco alquiler. M-4697.
B2 7576 3-18 Marz.

CONVIENE CHOFERES. Una casa nave, que tiene vivienda y local para varias máquinas. Aguila 367, Tallapiedra; se dá barata; siempre que el inquilino sea formal se le protegerá. Neptuno 218. U-3915.
B2 7561 3-8 Marz.

SE ALQUILA un magnífico local de esquina en San Miguel y Pasaje Giquel. Informan: teléfono U-1568.
B2 7505 3-6 Mar.

SE ALQUILA un local para dos máquinas y camión y mercancías. Cárdenas y Corrales.
B-2 7682 3—7 Marzo.

SE ALQUILA un salón grande propio para oficinas, a precio de situación. Oficios número 36, entre el edificio de Correos y la Lonja del Comercio
B2 7671 3-7 Marzo

UN PRECIOSO local, propio para establecimiento, en la calle de Galiano número 100, entre San José y Barcelona. Precio de situación. Informan: Bufete Morales y Solís. Manzana de Gómez 525. Teléfono A-9250.
B2 7289 2-7 Marz.

SE ALQUILA en Desagüe casi esquina a Infanta, un local propio para Industria. Informa Luis González. U-1157.
B-2 7634 3—9 Marzo.

SE ALQUILA en Animas 177 entre Oquendo y Soledad, una nave propia para Industria o garage. Mide 400 metros. Informa Luis González. U-1157.
B-2 7631 3—9 Marzo.

Para establecimiento se alquilan los amplios bajos de Franco 8, esquina a Estrella, $30.00. Informes y llave: Díaz, Subirana 6.
B-2 7650 3—8 Marzo.

SE ALQUILA
Frente al Parque Maceo, vendo 15, casi esquina a Marina, un buen local para establecimiento, especialmente los dedicados al comercio o industria automovilística. Precio de actualidad. Informan F-2833.
B-2 7623 3—13 Marzo.

O-REILLY 90
Gran local primera cuadra, con vidrieras y toldo, se admiten proposiciones.
B-2 7643 3—9 Marzo.

JUSTIZ No. UNO
Casa de tres plantas, con 600 metros cada planta, elevador grande, monta-carga. Se admiten proposiciones. Informan: F-2134.
B-2 7642 3—9 Marzo.

REINA 28
Amplio local para casa de comercio, con dos habitaciones, bajos, cocina, comedor, se admiten proposiciones, se da contrato. Informes F-2134.
B-2 7641 3—9 Marzo

NEPTUNO 164, entre Escobar y Gervasio. Alquilo hermoso, moderno local, de 12 por 33 metros y con sus vidrieras. Informan: Manzana de Gómez 260. A-2021.
B2 7746 4-9 Marz.

SE ALQUILA en Induseria 72-A, esquina a Bernal, un local propio para Barbería o Sastrería; se dá barato; también hay habitaciones en el interior de la casa con luz continua y balcón a la calle; casa seria.
B2 7792 4-12 Marz.

MURALLA 26, se alquila para almacén o comercio. Informan y llave en Lamparilla núm. 9. Teléfono A-2950.
B2 7979 5-4 Ab.

A PRECIOS MODICOS
Ofrecemos los siguientes Locales
Aguiar 71
bajos, entre Obispo y Obrapía, propio para oficina de Banco, Compañía de Vapores o Agencia de Seguros, con servicio de limpieza. Renta mensual $250.00
Obrapía 50
bajos, local amplio, moderno, en punto céntrico, entre Habana y Compostela, en $60.00
Animas 1
bajos, frente a la Plaza del Polvorín en $55.00
Nave de mampostería
y tejas. Serafines esquina Dolores, una cuadra Puente de Agua Dulce. 600 metros superficiales; se dá contrato $80.00
San Joaquín 37-G
esquina a Concha, propia para bodega o carnocería en $60.00
THE TRUST COMPANY OF CUBA
Informes en el
Departamento de Bienes
Obispo 53 M-6917
B2 7502 3-8 Marz.

INDUSTRIALES
Se alquila una nave con casa para vivienda, Pérez y M. Pruna, Luyanó. Informan: X-2362.
B2 7473 3-18 Marz.

ALQUILO tres grandes locales en la esquina de Toyo, Jesús del Monte 258. Están preparados para establecimientos, con vidrieras, columnas, puertas de hierro, dormitorios con lavabos, servicios, etc. Llaves: B, altos. Informan: A-5650.
B2 7568 3-6 Marz.

SE ALQUILA un local propio para frutería u otra cualquier induseria, paga poco alquiler en lo ms céntrico del Vedado, calle 17 entre E. y F. número 24. Tiene teléfono.
B2 7588 3-6 Marz.

NAVE Manrique 53, pegado a Neptuno, con 600 metros; se alquila barata. Llave Encargado en la misma. Informes: Tienda La Filosofía.
B2 7787 4-9 Marz.

ALQUILO solar con cinco cuartos, amplia entrada, 12 metros frente, 25 fondo. Buenos Aires 10, casi esquina Consejero Arango a 2 cuadras Calzada del Cerro. Verse cualquier hora. $80 garantizados.
B2 7950 5-7 Marz.

B-3 Departamentos

EN ANGELES 16, altos, alquilo hermoso departamento, con balcón a la calle, de dos habitaciones, claro y fresco; propio para familia. En $24.
B3 7504 3-7 Marz.

EN ROMAY 53, bajos. Se alquila una espléndida sala, con entrada independiente y dos ventanas para la calle. Agua abundante. Allí informan.
B3 6835 28-8 Marz.

ALQUILER para reajustarse. Con luz eléctrica y teléfono espléndido departamento tres habitaciones, comedor, pantry. Entrada independiente. Habana 104, altos. Informan en la misma.
B3 7660 3-4 Marz.

EN LAS CASAS Villegas 93, Aguila 164, Habana 157 y Animas 121, alquilo departamentos vista a la calle y habitaciones interiores. Todo muy barato.
B3 7920 5-12 Marz.

VIBORA, en el Paradero, se alquilan departamentos modernos, sala, dos cuartos, cocina de gas, baño, agua abundante. $15 con luz, altos Almacen de Víveres San Ramón. I-7788.
B3 6544 26-6 Marz.

OFICIOS 23, a una cuadra de Correos, Aduana y Obras Públicas. La casa de los empleados. Departamentos, un baño privado y luz, toda la noche, alquiler rebajado. En la misma un gran local con una habitación y servicios.
B3 6542 26-8 Marz.

SANTA IRENE No. 94
entre Serrano y Durege. Departamentos de sala, cuarto, cocina y baño Rentan $12. Informan en la misma. Teléfonos A-9738 y F-3365.
B3 7361 2-8 Marz.

CORREA No. 5 (INTERIOR)
a una cuadra de la Calzada, departamento letra «D», bajos, se componen de sala, comedor, dos habitaciones, baño y cocina. Renta: $18.00. La llave en el departamento letra «E» altos. Teléfonos: F-3365 y A-9738.
B3 7364 2-8 Marz.

SAN IGNACIO No. 25
entre Lamparilla y Amargura, departamentos de dos habitaciones para familias, con luz eléctrica. En la misma cuartos en la azotea, muy amplios y frescos, con luz eléctrica. Informan en la misma, El Encargado. Teléfonos: A-9738 y F-3365.
B3 7363 2-8 Marz.

VEDADO, Baños y 17, edificio Menéndez, alquilo un hermoso apartamento alto, con sala, comedor, cuatro cuartos, cuarto criados, baños, cocina, elevador.
B3 6805 27 mar 9

PALACIO AURORA
Oquendo 24 entre San Rafael y San José. Se alquilan departamentos con vista calle, interiores, servicios independientes, luz toda la noche. Precios de situación.
B3 6971 28 mar 7

SE ALQUILAN en O-Reilly 5 entre San Ignacio y Cuba, buenos y frescos departamentos, agua fría y caliente, con o sin servicio, precios situación, y se alquila la planta baja.
B3 7381 2 mar 7

DEPARTAMENTOS. Lo más moderno, compuesto de sala, habitación, baño intercalado, cocina completa, independiente, barato, no dejen verlo. Picota 12 y 14.
B3 5547 21-8 Marz.

EN 21 PESOS, un departamento de tres habitaciones claras y ventiladas, servicios propios, instalación eléctrica. Compostela 113, entre Muralla y Sol.
B3 7520 3-18 Marz.

CONSULADO 13 entre Prado y Genios, apartamento moderno, altos, sala, dos cuartos, baño intercalado, comedor, cocina, cuarto y servicio criada, precio, $45.
B3 7225 1 mar 6

DEPARTAMENTO. Se alquilan dos departamentos en Manrique 53, con sala, dos cuartos, baño intercalado, cocina y servicio de criados. La llave con el Encargado. Informan: La Filosofía. Teléf. A-0698.
B3 7788 4-9 Marz.

SE ALQUILA en Galiano y Trocadero, altos del Bar Presidente, un departamento con dos habitaciones. Informa Luis González. U-1157.
B3 7629 3-9 Marzo

$10, $12, $14, Departamentos con dos habitaciones servicios independientes, cocina y luz. Paseo 273 entre 27 y 29, Vedado. Teléfono F-2895.
B3 6841 28-10 Marz.

B-4 Habitaciones

SE ALQUILAN en casa de moralidad, amplias y frescas habitaciones con luz y teléfono. Calle G núm. 69 y 71, entre Calzada y 9, Vedado. Desde 6 a 10 pesos.
B4 6885 28-30 Marz.

SE ALQUILAN espléndidas y frescas habitaciones en el moderno edificio de Sol núm. 85, con luz y agua, desde 8 hasta 30 pesos.
B4 3753 10-12 Marz.

EDIFICIO CATEDRAL; casa para familias honorables. Hay ascensor. Agua abundante. Habitaciones y departamentos muy frescos. Visitando este edificio ningún otro le gustará después. Empedrado No. 4.
B4 C6198 3-6 Marz.

PAJARITO Y CLAVEL
Se alquilan habitaciones a precios de situación; teléfono U-1710.
B4 3943 11 mar 13

CERRO, en la calle Zaragoza número 24, esquina a Peón, se alquilan buenas y grandes habitaciones, al precio de seis pesos cada mes.
B4 5603 21-8 Marz.

PICOTA 60, entre Merced y Conde, se alquilan habitaciones altas y bajas a $8,00 y $7.00. Informan: Bufete de Arellano. A-2118.
B4 6869 28-14 Marz.

HABITACIONES baratas, $6, $10, $15; departamentos, $15, 18. Sol 79, Industria 115, Monte 397, Aguiar 92. Obrapía 99. Luz toda la noche. Agua abundante.
B4 6930 28-10 Marz.

AGUIAR 92, entre Obispo y Obrapía, habitaciones, $7, $10, $15, departamentos para oficinas, $10, $15. Sol 79, habitaciones, departamentos, $6, $10. $15. Luz toda la noche.
B4 6929 28-10 Marz.

HABITACIONES acabadas de adaptar, baños de agua caliente y fría, en lo más céntrico de la Habana, antes de mudarse, véalas. Monte 15, altos de «La Nueva Retreta».
B4 5311 19-21 Marz.

PARA hombres solos, hermosa habitación en azotea, con baño y luz, precio de situación. Amargura 69, altos, esquina Aguacate.
B4 7059 28 mar 6

JESUS MARIA 122, ALTOS
Próximo a la Terminal habitaciones buenas a 10, 12 y 14 pesos; frescas y claras; agua abundante. Véalas hoy.
B4 7222 1-6 Marzo

MALECON 3. Primer piso, hermosa habitación con todo servicio, vista al paseo, cerca de la glorieta. Casa de matrimonio. Cambian referencias. A-2081. Señora Fernández.
B4 6677 26 mar 13

SE ALQUILA en casa de poca familia, una sala muy buena o una habitación; precio módico; Campanario 92, altos, entre Neptuno y San Miguel.
B4 7542 3-6 Marz.

FAMILIA respetable, alquila espléndida y fresca habitación, a señora, señorita o caballero. Precio módico. Para informes, dirigirse a señora Mesa. Belascoaín cerca San Rafael. Teléfono U-4555.
B4 6914 28-6 Marz.

ALQUILO una o dos piezas frescas, amplias, independientes, con baño, barrio residencial a persona con referencias, en calle 19 número 20 entre K. y L., Vedado.
B4 6920 28-7 Marz.

SUAREZ 4, altos, alquilo una habitación con vista a la calle y teléfono a persona sola o matrimonio sin niños, pregunte a la derecha.
B4 7886 4 mar 6

FAMILIA respetable, alquila hermosa habitación con balcón a la calle. Muebles o sin ellos. Toda asistencia. Comida exquisita. San Nicolás 67, altos, entre Neptuno y San Miguel.
B4 7945 5-14 Marz.

SE ALQUILA sala propia para oficina pequeña o para comisionista en Aguila 92, altos.
B4 7982 5-9 Marz.

HERMOSAS habitaciones, tres altas, una con balcón a la calle, otra con servicios y comedor, una bajos. Luz y teléfono. Baratas. Chacón 10.
B4 7928 5-9 Marz.

VEDADO. Alquilo dos habitaciones, juntas o separadas; toda asistencia; magnífica y abundante comida; para matrimonio y señoras solas. 17 número 419, entre 4 y 6.
B4 7965 5-15 Marz.

"CASA NEPTUNO"
Se alquilan hermosas habitaciones con servicios. Neptuno 189, entre Gervasio y Belascoaín. Teléfono: U-6940.
B4 6417 26-24 Feb.

VEDADO D número 4 entre Primera y Tercera, frente baños Las Playas. Se alquilan habitaciones a 12 pesos casa para familias, propia para el verano.
B4 7018 28 mar 7

OBRAPIA 96, 98
Se alquilan habitaciones con balcón a la calle y un gabinete de mamparas y otras interiores, grandes y frescas, lavabo de agua corriente, luz toda la noche. Son especiales para oficinas u hombres solos, matrimonio solo. Precios de situación. Informes, el portero.
B4 6875 28 mar 10

REINA 14, se alquilan espléndidas habitaciones, hay baños modernos por haberse reformado toda la casa, precio muy barato. O-Reilly 11, un buen departamento alto con balcón a la calle, es grande, con teléfono, 10 y 25, Vedado, habitaciones a 7 pesos.
B4 7444 2 mar 7

REINA 2, segundo piso, derecha. Casa particular, se alquilan dos habitaciones a caballeros honorables.
B4 7267 2-7 Marz.

ZULUETA No. 32
frente al Instituto. Frescas y amplias habitaciones con luz eléctrica, desde $6.00. Informa el encargado. Teléfonos: F-3365 y A-9738.
B4 7360 2-8 Marz.

SE ALQUILA a hombre solo, con referencias, habitación amueblada, limpieza, buen baño, teléfono, 12 pesos mensuales. Neptuno en altos Colegio entrada por Lucena.
B4 7659 3-9 Marzo

FAMILIA americana, alquila un cuarto con entrada independiente y otro interior. Concordia 2, (último piso).
B4 7760 4-11 Marz.

VEDADO. Habitaciones amplias, alquilo en buena casa, con hermoso patio, luz toda la noche, pocos inquilinos. Quinta núm. 456 entre 8 y 10. Informa el encargado.
B4 7728 4-8 Marz.

CERCA HOTEL Nacional, habitación amueblada, baño moderno anexo, ducha caliente, vista exterior, casa particular. Infanta 144-D, primer piso, referencias.
B4 7771 4-8 Marz.

EN CASA de moralidad se alquilan habitaciones a $12 y $15, vista a la calle, baño intercalado, luz y teléfono, Monte 125, por Angeles. A-2826.
B-4 7703 3—6 Marzo.

SEÑORA y señorita alquilan una o dos habitaciones con o sin muebles: son frescas, claras, único inquilino; se da comida si quieren; piden y dan referencia. Malecón 23, bajos.
B4 7627 3-6 Marzo

SE ALQUILAN dos habitaciones en O-Reilly 87, una interior y la otra en la azotea. Baño intercalado. 9 una cuadra del Parque Central.
B-4 7689 3—6 Marzo.

HABANA 170, frente a Obras Públicas, habitaciones altas y bajas a 8 y 9 pesos con luz toda la noche.
B-4 7678 3—8 Marzo

SE ALQUILAN magníficas habitaciones, Durege y Correa, Santos Suárez, altos del taller Carpintería, siempre hay agua. Alquiler: $8.00. Informes: la misma, Sr. Alemany, M-1429.
B4 7758 4-14 Marz.

MURALLA 55, altos, entre Habana y Compostela, alquilo una espléndida habitación con derecho al balcón de la calle; hay terraza; buen baño; cocina; luz; teléfono; casa tranquila; de moralidad; precio situación.
B4 7810 4-7 Marz.

SALA espaciosa y ventilada, se alquila en Neptuno 137, altos, entre Lealtad y Ecobar, para una o dos personas o matrimonio. Muy barata. Teléfono U-2095.
B4 7769 4-7 Marz.

COMPOSTELA 10
por Chacón, se alquilan espléndidas habitaciones muy baratas con agua dentro balcon a la calle; casa de esquina; hay teléfono; un departamento da calle O-Reilly 31.
B4 7807 4-9 Marz.

GANA SIETE PESOS. Alquilo con vista a la calle, para uno o dos hombres solos. Gana 7 pesos. Salud 20, altos esq. a San Nicolás.
B4 7757 4-7 Marz.

O-REILLY 85, por $25 al mes, habitación, desayuno, almuerzo, comida para dos personas $50 con baño intercalado; habitaciones desde 10 pesos.
B4 7802 4-7 Marz.

B-5 Casas de Huéspedes

PALM-BEACH HOUSE
Se alquilan frescas, confortables y muy baratas habitaciones en lo más céntrico y decente de la Habana. Lamparilla 64 M-4772.
B5 3160 7-9 Marz.

EDIFICIO ARECES, Prado 36, siete pisos, elevador día y noche. Residencia para familias; todas las habitaciones con baño, agua caliente. Precios económicos y comida excelente.
B5 6662 27-9 Mrz.

HUESPEDES, Obrapía 99, una cuadra Parque, hermosas habitaciones, departamentos, baño, agua caliente a todas horas, muebles, atención, buen servicio, $15, $20, $25. Hombres solos. Matrimonios sin niños.
B5 6931 28-10 Marz.

CASA de huéspedes La Isla. La mejor situada de la Habana. Monte 53, esquina a Factoría, frente a la plaza de la Fraternidad. Alquilo habitaciones con comidas. Espléndidos baños. Extricta moralidad. Precios de situación.
B5 7869 4 mar 7

B-6 Hoteles

CRAN HOTEL COLON
Villegas 110, entre Muralla y Sol. Cinco pisos, elevador a todas horas, habitaciones amplias, frescas y bien amuebladas, con servicio privado, de $15.00 a $40.00 por mes; por día $1.00 y $2.00. Gran Restaurant con precios económicos. Teléfono M-6674.
B6 6229 26 mar 28

NIAGAR HOUSE
Se alquilan departamentos para familias con todo el servicio. Cuartos con baño privado y sin baño. Buen servicio público. Buen restaurant. Informa: Tomás Carballosa, Prado 47.
B6 6632 27-29 Marz.

HOTEL LOS PINOS. Calle L esquina Once, Vedado. Nuevo hotel familias. Apartamentos y cuartos amueblados con todo servicio. Baños privados. Precios ventajosos. Teléfono F-[illegible]
B6 6327 25-7 Marz.

HOTEL MADRID
(Antes El Fénix). Belascoaín y Concordia. Teléfonos U-1751, U-1752. Esta moderna casa de nueva construcción ofrece espléndidas habitaciones desde $15, $20 al mes, casa para familias estables, todas las habitaciones con baño. Elevador, café, restaurant, lunch, cenas, helados de todas clases, hay reservados, se admiten abonados.
B6 7211 2 abril 1

HOTEL LINDBERGH
Animas 58, frescas y ventiladas habitaciones; agua fría y caliente; servicio privado; higiene y moralidad, de 15 a 35 pesos. English Spoken.
B6 6075 18-20 Marz.

NUEVO HOTEL LUZ
Se alquilan frescas y ventiladas habitaciones con comida para hombres solos, a 30 y 35 pesos y para matrimonios a 50 y 60 pesos. Por días desde 1 y 2 pesos; también se alquila sin comida y sin muebles. Edificio moderno de 6 plantas que cuenta con timbres y elevador. Buena comida servida en el hermoso comedor situado en la terraza por uno de los mejores cocineros. También se sirve a la carta. Tel. M-2395. Amargura 47, esquina a Compostela.
B6 6476 26-8 Marz.

HOTEL ASTOR
SAN MIGUEL Y AMISTAD
Alquilamos habitaciones con baño privado, y todo servicio, con comida o sin ella, todo el año corrido y apartamentos para familias. Precio de situación. Pida informes y se convencerá. Teléf. M-9941-42-43.
B6 6731 27-14 Marz.

HOTEL BILBAO
De Julio Gutiérrez, (antiguo propietario del Palacio de la Mortera), Prado y Neptuno. Amplias y ventiladas habitaciones a Prado y Neptuno, San Miguel y Consulado, agua fría y caliente. elevador permanente, situación céntrica, a media cuadra del Parque Central. Precios económicos, moralidad absoluta, cocina española y criolla. Se admiten abonados al comedor. Jueves, bacalao a la vizcaína; domingo, olla española. Neptuno 5. Telf. A-9041.
B6 6513 26 mar 6

HOTEL LAS VILLAS
Prado 119. Frente al Capitolio. Habitaciones para matrimonios con comida, desayuno y demás servicio, desde $50.00. Para hombres solos desde $25.00. Baños modernos. Teléfono M-5467.
B6 7472 3-13 Marz.

HOTEL LOS ANGELES
Aguila número 119, a media cuadra de San Rafael. Si usted quiere vivir cómodo, céntrico y económico, visítenos y le demostraremos nuestros precios para habitaciones con baños y privados. Restaurant en la planta baja, servimos comidas por abono. Table d-Hote y a la carta. Servicio de ascensor.
B6 7375 2 mar 6

THE SAVOY
F. y 15, Vedado. Teléfono F-6616
Situado en un lugar alto del Vedado, con fácil y frecuente comunicación con la ciudad y repartos. Expuesto a la brisa, con la vista al mar, rodeado de jardines, iluminados de noche, y con 600 metros de hermosos portales. Tan amplio, que los huéspedes pueden aislarse o reunirse con sus amistades en los espaciosos salones, según deseen, ventaja que no le ofrece ninguna de las modernas casas de apartamentos donde se vive encerrado en sus habitaciones.
Las habitaciones, lujosamente amuebladas, tienen ventilación directa, closets y baño particular, con agua fría y caliente a todas horas.
El comedor de THE SAVOY es uno de los más hermosos y frescos de la Habana; las comidas son seleccionadas e incomparablemente preparadas; el servicio, en mesas separadas para cada familia, activo y competente.
PRECIOS MAS ECONOMICOS QUE NINGUN ESTABLECIMIENTO DE LA MISMA CATEGORIA EN LA HABANA Y EL VEDADO, INCLUYENDO TRES EXCELENTES COMIDAS DIARIAS.
E1085 Indf. En

HOTEL MONTSERRAT
Ave. de Bélgica y Obrapía.
El más céntrico y económico de los Hoteles Modernos. Cien habitaciones con baño y teléfono.
Desde $1.50 por día.
Por meses $30.00 sin comida.
Por meses $60.00 con comida.
Dos personas $90.00 con comida. Teléfono A-1165.
B6 7805-7914 4-10 Marz.

HOTEL QUINTA AVENIDA
Zulueta 71, esquina a Dragones. Se alquilan departamentos y habitaciones con comida para hombres solos a 25 y 30 pesos y para matrimonios a 50 y 60 pesos con baño desde 70, 80 y 90 pesos. Espléndida comida. Las familias católicas pueden oir misa todos los domingos y días festivos a las 9, cumpliendo así con el precepto. Esta casa está situada entre todas las líneas de tranvías y guaguas, véanla y se convencerán. Telfs. A-1000, M-5778 y M-4630.
B6 6475-6764 26 mar 8

W. Arrendamientos.

ARRIENDO finca «La Luisa», conocida por «Piedra Gorda», cuatro caballerías, buena tierra, ocho años potrero, perfectamente abonada, buena casa, dos pozos inagotables, buena agua, en la carretera de S. Pedro, «Guatao», sus tres costados callejones. Informan: General Lee 21, Marianao.
W 5596 21-8 Marz.

GUINES, MELENA DEL SUR
Arriendo La Sabana, finca de 11 caballerías, buenas tierras, dos casas, gran pozo, con motor, etc. Informa, señor Delgado, Cerro 522 A, esquina Lombillo. I-5828.
W 6963 28 mar 8

RESTAURANT Y BAR
Se alquilan en uno de los mejores hoteles. Informan, M-9822 y M-9823.
W 7445 2 mar 7

SE SOLICITAN

S-1. Criadas y Criados.

SE SOLICITA criada que sea formal con recomendación, que sepa coser, española. Sueldo: $15. No se quieren visitas. Santa Lucía núm. 2, bajos, Marianao.
S1 7900 5-8 Marz.

SE NECESITAN un buen primer criado de manos, con recomendación de buenas casas, sueldo, $40; y una criada para cuarto, $25. Informarán: Compostela 58, bajos.
S1 7761 4-6 Marz.

CRIADA para Estados Unidos. Deséase cubana para todo trabajo casita matrimonio, niño 4 años en New York Sin pretensiones. Más informes: teléfono F-5773.
S1 7789 4-12 Marz.

SOLICITAMOS sirvientas, si desea trabajar, inscríbase en la Sociedad Protectora de Sirvientas y le ayudaremos, también le damos casa y comida sólo por 50 centavos, calle Trocadero número 103.
S1 7863 4 mar 6

S-2 Cocineras y Cocineros

SE SOLICITA una señora para cocinar y limpiar, una casa chica; sueldo $12.00. San Nicolás 215, primer piso, entre Monte y Corrales.
S2 7526 3-6 Marz

SE SOLICITA una cocinera joven, peninsular, para cuatro de familia, tiene que dormir en la colocación y tener referencias, sueldo, veinte pesos, si no sabe trabajar que no se presente, calle 12 y 21, letra F, altos, Vedado.
S2 7888 4 mar 6

S-11 Agentes y Socios

AGENTES. Exclusiva para Provincias. Envíe hoy mismo 20 centavos en sellos y recibirá circular ilustrada y detalles completos de nuestra oferta No atendemos correspondencia de curiosos. Sr. J. Pi. Neptuno 38, Habana.
S11 7729 4-9 Marz.

NECESITO diez hombres y diez mujeres con relaciones y para la venta de nuestro café. Se dá sueldo y comisión. Belascoaín y Reina. Tostadero de Café. De 8 a 12. Sr. Ramos.
S11 7776 4-7 Marz.

SOLICITO socio disponga $300 para hacerse cargo lechería, preferido conozca cocina para dar comidas. Informan, barra de Cuba y Sol, de 1 a 5.
S11 7414 2 mar 7

SOLICITO vendedores para venta de dulces y tabacos. Sueldo o comisión, según aptitudes. Gloria 247, de 8 a 9.
S11 7592 3-6 Marz.

¡¡GRAN NEGOCIO!!
Se solicita un socio para poner una Farmacia con dos mil pesos, el mismo manejará su dinero con cinco patentes a base de vegetales; una cura la tisis, otra cura la enteritis, otra cura las piedras de los riñones y vejiga. Regalándolas se ganará mucho dinero, porque curan. Zulueta 85, hotel «París», en la Carpeta. Teléf. A-5752.
S11 7613 3-6 Marz.

SE SOLICITA un socio con $5,000.00 para ampliar negocio establecido y de gran nombre en toda la Isla; garantizando magnífica utilidad. Atenderé solamente proposiciones serias. Informes: Armando Otts, Teléfono A-4873.
S11 7742 4-7 Marz

SOLICITO un vendedor de ropa de caballero a la medida; sueldo y comisión. San Rafael 201. De 9 a 11.
S11 7889 5-8 Marz.

S-12 Solicitudes Varias

SOLICITO ofertas frutos país, café, granos, quesos, viandas, dulces, pulpas, huevos, miel, cera, sebo, pieles, etc., etc. Juan Canals, Apartado 2354. Habana.
S12 7371 2-7 Marz.

SE SOLICITA muchacho español de buenas referencias para limpieza y mandados; casa de dos personas. Seis pesos al mes, comida y cuarto. San Lázaro 94, altos.
S12 7477 3-6 Marz.

SE OFRECEN

O-1 Criadas y Criados

DESEA colocarse una joven española para la limpieza y para ayudar a la cocina o quehaceres de la casa, tiene quien la garantice. Teléfono U-4592. San Rafael número 149 esquina Espada.
O1 7141 1 mar [illegible]

SE DESEA colocar una muchacha española de criada de mano, lleva tiempo en el país y tiene referencias, teléfono A-1054.
O1 7143 1 mar 9

SE DESEA colocar, joven española, para criada de cuartos y criada de manos, o ayudar a la cocina, es limpia y trabajadora; buenas referencias de la casa que trabajó. M-3578.
O1 7470 3-6 Marz.

SE DESEA colocar una joven española para criada de manos o manejadora; sabe cumplir con su obligación; tiene familia que la represente. Informan: teléf. U-8655.
O1 7811 4-6 Marz.

SE DESEA colocar joven española, para criada de manos o manejadora; ayuda a la cocina; si es corta familia cocina y limpia; buenas referencias X-1041.
O1 7735 4-7 Marz.

SE DESEA colocar una muchacha para criada de manos o de cuartos; sabe coser y tiene referencias; informan en el teléfono M-4629.
O1 7766 4-7 Marz.

UNA JOVEN española desea colocarse para cuartos y coser. Teléfono A-6260.
O1 7795 4-6 Marz.

SE DESEA colocar un joven español de criado de mano, con inmejorables referencias de las casas que ha trabajado y sin pretensiones. Informan teléfono F-4541.
O1 7812 4 mar 6

DESEA colocarse joven española para criada de mano, cocinera o criada de comedor, buenas referencias. Informan, teléfono M-9490.
O 7817 4 mar 7

SE DESEA colocar joven española. de criada de manos, acostumbrada a servir en casas finas, sabe servir bien la mesa a la rusa; buenas referencias de casas conocidas. Teléfono M-4634.
O1 7743 4-6 Marz.

UNA JOVEN española desea colocarse de criada de cuartos o de mano o manejadora, sabe coser, tiene buenas referencias, llame M-2563.
O1 7868 4 mar 6

SE DESEA colocar una joven española para todos los quehaceres de corta familia; sabe cumplir con su obligación; es formal y tiene referencias. Teléfono M-5530.
O1 7796 4-6 Marz.

SE DESEA colocar una española para criada de manos o manejadora; tiene referencias; informan: teléfono I-7318.
O1 7797 4-7 Marz.

SE OFRECE un buen criado de servicio fino de comedor y planchar ropa de caballero, con buenas referencias de casas donde ha trabajado; español. Informan en Monte 18. Teléf. A-3091.
O1 7973 5-8 Marz.

SE OFRECE un buen criado de manos español; tiene recomendación de casas conocidas. En la misma, un joven segundo criado, portero, ayudante chauffeur. Teléfono A-4792.
O1 7956 5-7 Marz.

SE DESEA colocar una muchacha española para criada o manejadora; tiene buenas referencias. Informan: M-1043.
O1 7958 5-7 Marz.

DESEA colocarse una joven de color para limpiar y cocinar a un matrimonio o corta familia; tiene quien la recomiende. I-7414.
O1 7483 3-6 Marz.

UNA MUCHACHA de 14 años, blanca, desea colocarse para ayudar a los quehaceres de una casa de familia de moralidad. Informan: Mercaderes 21 y medio, esq. Lamparilla.
O1 7722 4-6 Marz.

SE DESEA colocar una joven española de criada de manos o de cuartos Cumple con su obligación. Informes al teléfono I-5842.
O1 7726 4-6 Marz.

SE DESEA colocar una señora de color, para limpiar, lavar y demás quehaceres, por horas o todo el día. Teléfono M-8890.
O1 7767 4-7 Marz.

DESEA colocarse señora española, para criada de manos; entiende de cocina; tiene buenas referencias de la última casa; duerme fuera; teléfonos F-6197, U-1972. Calle 24 entre 15 y 17, número 57.
O1 7770 4-6 Marz.

SE DESEA colocar una joven española de criada de manos o manejadora o para cocinar y limpiar a corta familia, más informes Tel. M-5339.
O-1 7708 3—6 Marzo.

SE OFRECE joven española para cuartos o comedor; sabe algo de cocina, con buenas referencias. Teléfono M-5241.
O1 7699 3-6 Marzo

DESEA colocarse una española de mediana edad para los quehaceres de corta familia y dormir fuera. Tiene referencias. Informan tel. M-5175.
O1 7651 3-6 Marzo

SE DESEA colocar un joven de criado para casa particular o ayuda de cámara. Tiene referencias de las mejores csas particulares. Tel. F-6263.
O-1 7537 3—7 Marzo.

SE DESEA colocar una joven española de criada de manos, manejadora o de cuartos, tiene referencias. F-3736.
O-1 7624 3—6 Marzo.

DESEA COLOCARSE joven española para criada de manos, entiende algo de cocina, sabe servir la mesa a la rusa, tiene referencias de la casa que trabajó 6 años. Teléf. F-3495.
O-1 7621 3—6 Marzo.

PARA CRIADO de manos o ayuda de cámara se ofrece hombre joven, práctico en ambos servicios y con excelentes referencias. Teléfonos M-5752 y A-4119.
O1 7691 3 mar 6

DESEA COLOCARSE joven española para cuarto y costura. Tiene buenas referencias. M-6613.
O-1 7696 3—6 Marzo.

SE DESEA colocar una joven española para criada de manos y ayudar a la cocina; tiene buenas referencias; informan teléfono U-4555.
O1 7573 3-6 Marz.

UN CRIADO fino, trabajador, para fregador, portero, plancha ropa de caballero, con buenas referencias. Teléfono U-7352.
O1 7590 3-6 Marz.

JOVEN ESPAÑOLA desea colocarse para limpiar o manejadora Tiene buenas referencias: informan Neptuno núm. 204-D, teléfono U-4255.
O1 7522 3-7 Marz.

SE DESEA colocar una muchacha peninsular para criada de mano o habitaciones y entiende de costura. Tiene buenas referencias. Para informes Teléfono M-4718.
O-1 7525 3—6 Marzo.

SE DESEA colocar una joven española para criada de mano o de cuartos, entiende de costura. Informan, Carmen 4, Telf. M-6266.
O1 7857 4 mar 6

UNA JOVEN española se ofrece a los quehaceres de una corta familia o un matrimonio, sabe cocinar, tiene referencias y duerme en la colocación. Teléfono M-6716.
O1 7856 4 mar 6

SE DESEA colocar una joven española para todo el servicio de un matrimonio, tiene quien la represente. Informan, teléfono A-8695.
O1 7855 4 mar 6

UNA JOVEN española desea colocarse criada de mano o de cuartos, tiene referencias de familias muy conocidas, teléfono FO-7072.
O1 7854 4 mar 6

SE DESEA colocar una joven española para criada de mano o manejadora, entiende un poco de cocina, teléfono A-5186.
O1 7864 4 mar 6

DESEA colocarse una señorita joven, para cuartos y costura y sabe bordar. I-7738. Sara.
O1 7867 4 mar 6

SE DESEA colocar una muchacha del país, del campo, de criada de mano o cuartos, tiene inmejorables referencias, teléfonos U-6750.
O1 7881 4 mar 6

SE DESEA colocar una muchacha española para criada de mano o manejadora y entiende de cocina, Oquendo número 2, altos, teléfono U-4085, Josefa.
O1 7870 4 mar 6

SE DESEA colocar una joven española de criada de mano, tiene buenas referencias, muy cumplidora, sueldo, $20, y teléfono M-4024.
O1 7885 4 mar 6

DESEA colocarse una muchacha española para limpiar, cocinar o para ambas cosas si es casa chica, sabe cumplir con su obligación. Informan, U-4626.
O1 7821 4 mar 6

JOVEN pardo desea colocarse de criado, sirviente o ayudante de cocina, sabe hacer dulces y tiene referencias de casas donde ha trabajado cuatro años, duerme en colocación. Informes, teléfono M-5072.
O1 7827 4 mar 7

SE DESEA colocar una muchacha española de criada de mano o cuartos, es formal y tiene buenas referencias, teléfono I-7432.
O1 7830 4 mar 7

SE DESEA colocar una señora de mediana edad para criada de mano, no tiene inconveniente en ir a los repartos, tiene referencias de las casas en que ha trabajado. Telf. A-1003.
O1 7834 4 mar 6

DESEA colocarse una muchacha para limpiar habitaciones y coser. FO-1588.
O1 7840 4 mar 6

SE OFRECE muchacha española de criada de mano o manejadora o de cuartos, limpia y ayuda con niños, sabe cumplir su obligación, buenas referencias, teléfono A-7543.
O1 7843 4 mar 6

SE OFRECE criado de manos para casa particular; tiene informes de familias muy conocidas en la Habana; es serio; sin pretensiones; práctico en el trabajo. Teléfono M-3064.
O1 7897 5-7 Marz.

SE DESEA colocar una señora de color para limpiar y cocinar. Informan A-8553. O1 7523 3-6 Marz.

O-2 Cocineras y Cocineros

DESEA COLOCARSE jóven Española para cocinar, limpiar o manejadora. Teléfono A-6313
O2 7401 2-10 Marz.

ASIATICO cocinero repostero, desea colocarse casa particular, muy práctico, sabe su obligación, tiene referencias, hace toda clase de platos, U-7902.
O2 7379 2 mar 9

DESEA colocarse una señora española de mediana edad de cocinera, sabe cocinar bien, honrada y trabajadora; sabe repostería; tiene buenas referencias; duerme en la colocación. Informes: Sol núm. 13. Teléf. M-5512.
O2 7593 3-6 Marz.

COCINERA repostera, excelentes referencias; desea colocarse; teléfono F-5179.
O2 7589 3-6 Marz.

SE DESEA colocar una señora española para cocinar, cocina a la criolla y a la española, no le importa ayudar la limpieza. Tiene buenas referencias. Informan teléfono M-4736.
O-2 7616 3—6 Marzo.

SE DESEA colocar una muchacha joven, para cocinar y limpiar; desea casa de moralidad. Informan en el teléfono X-1473, Víbora o M-4259.
O2 7566 3-6 Marz.

SE DESEA colocar una joven inglesa, como cocinera, sabe hacer platos a la americana y a la criolla. Teléfono FO-3269.
O2 7739 4-7 Marz.

A-1722, Curazao número 5, se desea colocar una señora de mediana edad para cocinar y limpiar. Tiene buenas referencias.
O2 7751 4-6 Marz.

SE DESEA colocar un cocinero asiático, con buenas referencias, cocina a la española, criolla, americana y sabe de repostería. Informa: teléfono M-5010. Pregunte por Rafael.
O2 7780 4-8 Marz.

COCINERO fino, repostero, asiático, desea colocarse en casa particular. Cocina perfectamente a la criolla, española y francesa. Muy limpio y formal. Sabe cumplir con su obligación y tiene buenas referencias. U-5332.
O2 7779 4-7 Marz.

SEÑORA de color, panameña, hablando inglés y español, se ofrece solamente para cocinar. Sabe criolla y americana, hace panqués, pasteles, otra clase dulces. Duerme fuera. Telf. FO-1549. Catalina.
O2 7278 2 mar 7

SE OFRECE un cocinero recien llegado del campo; sabe su obligación y no tiene pretensiones; tiene buenas referencias y se adapta a la situación; va donde lo llamen; cocina española; criolla; americana y francesa. Teléfono M-5722.
O2 7516 3-6 Marz.

SE DESEA colocar un cocinero repostero asiático; desea casa particular; sabe cocinar bien criolla, española; muy limpio; tiene buenas referencia; informan al teléfono U-9704.
O2 7752 4-6 Marz.

SE OFRECE un buen cocinero de color, que sabe limpiar; duerme en la colocación; tiene referencia; es fuerte, limpio y saludable; va a todas partes. A-8066.
O2 7754 4-6 Marz.

SE OFRECE buen cocinero español, cocina criolla, española y francesa, repostería y pastelería, agradable sazón, es hombre solo, sale al campo, muy limpio. M-4205.
O2 7772 4-8 Marz.

COCINERO español, se ofrece para casa particular o comercial; sabe las tres cocinas y práctico en repostería y pastelería; no tiene pretensiones y sale al campo. M-8817.
O2 7791 4-6 Marz.

SE DESEA colocar una cocinera de color, de mediana edad; sabe cumplir con su obligación; tiene referencias; no tiene pretensiones; teléfono A-8967.
O2 7765 4-6 Marz.

SE OFRECE una buena cocinera española, o para cocinar y limpiar a corta familia. En la misma una buena criada de comedor o cuartos. Inmejorables referencias. Telf. A-4792.
O2 7822 4 mar 6

SE OFRECE una cocinera española, sabe bien su oficio, sabe hacer dulces, tiene buenas referencias, Manrique 103, teléfono A-4324.
O2 7844 4 mar 6

COCINERO repostero sin pretensiones, hombre solo, especialidad en dulcería y pastelería, para referencias, informa la familia con quien trabajó, teléfono M-4641.
O2 7849-50 4 mar 7

SE DESEA colocar una joven española para cocinar y limpiar a matrimonio solo o corta familia. Informan, F-4414.
O2 7853 4 mar 6

DESEA colocarse una cocinera española y ayudar a la limpieza siendo corta familia, Telf. M-3776.
O2 7887 4 mar 6

COCINERO español, sin pretensiones, se desea colocar, con referencias de casas particulares; cocina a la criolla y española; sabe de repostería; no le importa hacer limpieza; sale al campo. Referencias e informes: U-6565.
O2 7774 4-6 Marz.

SE OFRECE para cocinar, señora de color de mediana edad; es seria y formal; sabe cumplir con su obligación; no duerme en el acomodo. Teléfono M-4382.
O2 7730 4-6 Marz.

SE OFRECE una muchacha de color para cocinar o para manejadora. Informan: Suárez 83, teléfono A-7812.
O2 7793 4-6 Marz.

UNA BUENA cocinera repostera con referencias, cumplidora, es española y formal. Informan, Telf. F-6576.
O2 7833 4 mar 7

SE DESEA colocar una señora de mediana edad para cocinar; no le importa hacer limpieza. Informan: teléfono I-7735.
O2 7891 5-8 Marz.

SE DESEA colocar una joven española para cocinar o limpiar; cumple con su deber. Para informes, llamar al teléfono I-7451. Calle Florencia 5, Dpto. 2.
O2 7911 5-7 Marz.

SE OFRECE joven de color, buena cocinera; sabe limpiar; duerme en la colocación; tiene referencias; va a todas partes; es fuerte; limpia; saludable. M-5241.
O2 7970 5-7 Marz.

SE OFRECE maestro cocinero experimentado en toda clase de cocina y repostería; tiene referencias de casas particulares conocidas; va a cualquier punto. Teléfono A-4792.
O2 7957 5-7 Marz.

O-3. Manejadoras.

SE OFRECE joven de color, americana, de manejadora o criada de manos, buenas referencias. Informan al teléfono M-5012.
O3 7800 4-6 Marz.

SE DESEA colocar una muchacha española de manejadora, no le importa hacer limpieza, es cariñosa con los niños, tiene referencias, teléfono A-6184.
O3 7847 4 mar 6

O-4. Crianderas.

CRIANDERA acabada de llegar de España, desea colocarse, tiene mucha abundancia de leche, edad, 23 años. Informan, Gervasio 126, bajos, teléfono U-4669.
O4 7832 4 mar 6

O-6 Choferes

SE DESEA colocar un chofer en casa particular o de comercio, no tiene pretensiones, seis años de práctica. Informan, Telf. F-6061.
O6 7848 4 mar 6

SE DESEA colocar un chauffeur en casa particular o de comercio. Informes: teléfono: F-4430.
O6 7489 3-6 Marz.

M.E.C.D. 2016

SE OFRECEN

CHOFER español se ofrece particular o comercio, es serio y cumplidor, maneja toda clase de maquinas, tiene buenas referencias y es competente en su profesión, teléfono F-2888.
O6 6983 28 mar 6

CHAUFFEUR español ofrece sus servicios a casa particular o de comercio; es hombre serio; trabaja toda clase de máquinas; tiene buenas referencias de las casas que trabajó. Informan Teléf. FO-2677.
O12 7495 3-6 Marz.

DESEA colocarse chauffeur español, experto en toda clase de maquinas y mecánica; sin pretensiones; tiene recomendaciones de casas particulares conocidas de mucho tiempo. Teléfono A-4792.
O6 7955 5-7 Marz.

CHAUFFEUR español, cumplidor, sin pretensiones, desea trabajar en casa particular, referencias de casas que ha estado. Informan, teléfono I-6302. Preguntar por Andrés.
O6 7750 4-7 Marz.

CHOFER que recomienda la familia con quien trabaja, se ofrece, sabe de mecánica y duerme en la colocación, 10 años de experiencia, llame al F-4915.
O6 7385 2 mar 9

O-10 Oficinistas

EXPERTO Contador, habla inglés, se ofrece para llevar contabilidad por horas o días. Precios módicos. Sr. García. Villegas 58, altos.
O10 7297 2-9 Marz.

EXPERTO CONTADOR, se hace cargo de toda clase contabilidades, corriendo trámites, oficinas Gobierno. Práctica, experiencia, conocimiento inglés; superiores referencias. A-9621.
O10 7498 3-10 Marz.

TENEDOR DE LIBROS. Muy práctico además en toda clase de trabajos de escritorio Se ofrece también para trabajos por horas y para arreglar debidamente contabilidades que hayan sido mal llevadas. Las mejores referencias. Apartado de Correos número 2473.
O10 7270 2-12 Marz.

TENEDOR DE LIBROS
Experto en Contabilidad de Fincas. Contratas de obras. Casinos. Casas de Préstamos. Restaurants. Tiendas de Víveres o Mixtas, etc. Ofrece sus servicios en horas de la tarde a partir de las 2 p. m. Solicitudes a Perdigó, Villa Terina, calle Milagros entre Mayía Rodríguez y Sola. Víbora, Habana.
O10 7784 4-19 Marz.

TENEDOR DE LIBROS. Taqui-Mecanógrafo. Referencias. Pocas pretensiones. Ofrécese. Luis Guiner Yanes. Teléfono M-1824. De 5 y media a 7 p. m.
O10 7898 5-8 Marz.

SE DESEA colocar un joven español como principiante en una oficina o almacén escribe a máquina y sabe un poco inglés. Teléfono FO-2779. Andrés Ferreiro.
O10 7959 5-15 Marz.

O-12 Ofertas Varias

VIAJANTE conocedor de todo el país, con máquina, referencias a satisfacción, se ofrece a casa de comercio o industria, tiene que ser de importancia. Escriban a Villa Conchita, Carretera de Aldavo, Los Pinos.
O12 7353 2-10 Marz.

JOVEN español desea empleo en Farmacia, oficina o casa de comercio; tiene quien responda de su conducta y honradez. Informan: teléfono A-7740
O12 7471 3-6 Marz.

SE DESEA colocar una muchacha para cuidar enfermos lo mismo de día que de noche; da referencias; práctica de clínicas y hospital, en la misma una para limpieza por horas. Informan: teléfono F-1819.
O12 7755 4-7 Marz.

MATRIMONIO se ofrece, cuidar casa de profesional a cambio de habitación. Informan en San Rafael 46, altos. Teléfono M-7189 de 8 a 3 de la tarde.
O12 7953 5-9 Marz.

AGENCIAS DE COLOCACIONES

LA MATANCERA
A-7740. Sirve rápidamente cocineras, criadas, toda clase de servidumbre y empleados de ambos sexos con referencias. Calle Sol 103, servicio permanente a todas horas.
X 6676 27-31 Marz.

LA PRIMERA DE AGUIAR, Agencia. Maloja 53, A-3090. Toda persona que desee personal para cualquier giro y lo quiere decente, lo encuentra en esta agencia. J. Alonso.
X 6737 27-8 Marz.

NECESITA criadas, manejadoras, lavanderas, cuartos y costura y cocineras reposteras del país y extranjeras. Llame al teléfono F-3038, Agencia Márquez, C. y Calzada, Vedado.
X 7626 3-6 Marzo

VILLAVERDE y Ca., O-Reilly 13. A-2348. Unica Agencia que dispone siempre de personal de cocineros, camareros, criados y toda clase de sirvientes recomendados por su honradez y trabajo.
X 7975 5-14 Marz.

AGENCIA «La Unión», de Marcelino Menéndez. 34 años establecida, la única que en cinco minutos facilita todo el personal con buenas referencias. Llamen A-3318. Habana 114.
X 7978 5-15 Marz.

SE COMPRAN

C-1. Casas.

SE COMPRAN
PROPIEDADES
LIBRES ó MUY LIGERAMENTE HIPOTECADAS
NO las muy gravadas
TELF. A 4358 M 6263

COMPRO CASA vieja, 6.50 x 22 o 6x20. En el radio Infanta, Estrella, Suárez, Egido, Monserrate, Mar. Teléfono M-7611.
C1 7985 5-15 Marz.

C-3 Fincas Rústicas

SE TOMA FINCA de dos o tres caballerías en la provincia, dando en cambio terreno yermo en el centro de la Habana, según tasación. Dirigirse por escrito a «Canje». San Lázaro 191, o personalmente. Teléf. A-8826.
C3 7313 2-6 Marz.

C-4 Establecimientos

A LOS BODEGUEROS
Compro una Bodega de 4 a 5,000 pesos, que lo valga; pagando con una propiedad. Informa: Adolfo Carneado, Café Almendares. Infanta y Ayesterán.
C4 7775 4-7 Marz.

C-5. Muebles y Prendas.

COMPRAMOS JOYAS VIEJAS
de oro platino y plata en objetos sanos o rotos: bolsas de oro de señora o caballero, cadenas abanicos, pulsos, relojes relicarios, monedas de oro de cualquier nación, cuadros de pintores cubanos antiguos. Fabricamos joyas por difíciles que sean. Arreglamos relojes. Carballal Hermanos. San Rafael 133. Teléfono U-5744
C5 4461 14-16 Marz.

A-4559. COMPRO muebles, pianos, máquinas de escribir, coser, archiveros, objetos de arte, oro viejo, antigüedades, baúles, maletas, libros; liquidamos casas completas, ropa en buen estado, enseres, establecimientos. A-4559.
C5 7370 2-8 Marz.

COMPRAMOS objetos de arte finos; pagamos los mejores precios. Atención rápida. Teléfono A-6628. "La Regencia", Suárez 8 y 10.
C5 5297 19-6 Marz.

SE COMPRAN

C-12. Objetos Varios.

LIBROS. Compramos toda clase y cantidad, pagamos buen precio; aprovechen oportunidad. Teléfono U-6332. Animas 38, bajos.
C12 7969 5-18 Marz.

SE VENDEN

V-1 Casas

VENDO en Santos Suárez, la casa compuesta de portal, sala, tres habitaciones, galería cerrada, baño intercalado, comedor al fondo, cocina, patio, construcción moderna, precio, $5,000. I-5773.
V1 7618 3 mar 13

ESQUINA BARATISIMA
$5,250, esquina, techos monolíticos, ocupada por Bodega, renta 45 pesos, con casita al lado; dejan $3,500 hipoteca, Jesús del Monte. Neptuno 208. U-1802. Informa: Sr. Llenin.
V1 7952 5-9 Marz.

CASA nueva, dos plantas independientes, me costó $12,000, tiene hipoteca de $3,500, cambio por terreno que valga $3,000, pues deseo fabricar, dueño, U-7169.
V1 7861 4 mar 7

VERDADERA ganga. Vendo lujosa y moderna casa, calle 12, Ampliación Almendares, tiene 680 varas, en $7,000. Costó 13 mil. Marrero, Aguiar 72, teléfono A-7672.
V1 7845 4 mar 7

GANGA, dos casas, Villanueva entre Santana y Santa Felicia, sala, comedor, dos cuartos, cocina, baño completo, no corredor, el dueño, Luyanó 70, carnicería.
V1 6994 28 mar 8

VENDO casa calle San Francisco, Víbora, cerca calzada, carros por delante, fresca, saludable. Informa, señor Torres, Mercaderes 11, notaría de Baños.
V1 7085 1 mar 9

RTO San Agustín, calle República número 24, se vende una casa en $350. Informes, sábado y domingo, en la misma.
V1 7003 28 mar 15

VENDO, Chavez 23, media cuadra de la Iglesia de Reina, media de Belascoaín, 4 casas, dos bajas, dos altas; cantería, 11 habitaciones independientes al fondo, 13 y medio metros frente, 35 fondo, 479 metros; por la mitad de su valor. $35,000. Teléfono I-5622.
V1 6440 27-14 Marz.

VENDO o cambio varias casas, construcción moderna, situadas en lo mejor de Lawton, 16 y Dolores, 16 núm 22, Esquina Tejas. Con tranvías y ómnibus. 16 núm. 38. Teléfono X-1335.
V1 7732 4-10 Marz.

GRAN OPORTUNIDAD, dos casas pegadas al paradero del Cerro en 4,000 pesos; se pueden dejar dos mil en hipoteca. Informan: Calzada del Cerro 875, Peletería La Casa Díaz. No se admiten corredores.
V1 6925 28-6 Marz.

SE VENDE barata por ausentarse su dueña, la casa calle de la Rosa número 5, Cerro, de mampostería azotea, de sala, comedor y dos habitaciones y servicio sanitario completo. Informan en la misma.
V1 7456 2 mar 6

VENDO en la calle Gloria, a dos cuadras de Cuatro Caminos y del Mercado Unico, un edificio moderno, de tres plantas; cada planta con sala, comedor, tres habitaciones, cocina, baño y servicios sanitarios, bomba y tanque para agua altos. Precio: $9,500. No corredores. Informes: Teléf. F-5527
V1 7482 3-8 Marz.

BONITO NEGOCIO
Vendo casa dos plantas, renta un solo recibo 200 pesos, en la calle Antón Recio, pegada a Vives. Precio, 16,000 pesos. Informes al teléfono A-5423.
V1 7569 3-6 Marz.

SE TRASPASA el contrato de una en Santos Suárez que cuesta $5.500, hay dado a cuenta $1.650. Se da en $600.00. Informes Teléf. F-6474.
V-1 7681 3—8 Marzo.

VENDO casa, Libertad entre J. Delgado y Goicuría, Reparto Santos Suárez. Jardín, portal, sala, cuatro habitaciones, baño intercalado, comedor, pantry, cuarto y servicios criados, con entrada independiente, patio y traspatio grande. No corredores. Su dueño: I-7583.
V1 6573 21-8 Marz.

SE VENDE casa barata en Ampliación Almendares, de una planta, sala, comedor, cocina, 5 cuartos, 2 baños, FO-1954.
V1 7084 1 mar 8

VENDO casas en todos los barrios, desde mil pesos en adelante, siempre por la mitad de su costo. Nicolás, Concordia 23, A-7750.
V1 7457 2 mar 7

VIBORA, punto alto, vendo $5,500, moderna, bonita casa, dos cuadras de la Calzada, con gran terreno al fondo; entrada independiente. Informan: I-1823.
V1 7465 3-6 Marz.

GANGA. Con poco efectivo puede usted adquirir tres casitas y una casa de esquina, fabricación de primera, con techos monolíticos, con establecimiento en la misma, situadas en la calle de Serafines esquina a Vega, Reparto Tamarindo. Informes: Lucía Domínguez, Pedro Pernas 58, Luyanó.
V1 7328 2-7 Marz.

VENDO casita moderna con saleta, dos cuartos, baño, cocina y terreno para seguir, frente a terrenos de Havana Eléctrica, calle 17 entre Pocito y A., Lawton, en la misma informan.
V1 7733 4-10 Marz.

VEDADO
Vendo un precioso chalet, calle 17. En los bajos: sala, saleta, comedor un cuarto, baño, garage, etc., y en los altos: 5 cuartos y baño. Informan: G. del Monte. Habana 82. Teléfono A-2474.
V1 7748-7738 4-8 Marz

V-2 Solares

SE VENDE un solar en Alturas de Almendares, precio de situación. Informan: teléfono F-2544, de 1 a 3.
V2 7468 3-9 Marz.

VEDADO, parcela de esquina en Avenida de los Presidentes, una cuadra de 23, con facilidad de pago que le convenga. Doctor Francisco Lamelas. Habana 66.
V2 5666 21 my 8

¡MAGNIFICA OPORTUNDAD!
EN 23, VEDADO
Le vendo de $10 a $13 vara, la medida que usted solicite. También en las calles 20, 21, 22, 24 y 26, con grandes facilidades de pago. Informa, su dueño: Dr. Aranda y M. Sañudo. Mercaderes 9, Dpto. 3, de 10 a 12 a. m. Teléfono M-6173.
E1072 Indf. En

PLAYA de Miramar. Se vende magnífico lote de esquina, a una cuadra del Miramar Yacht Club y de la Quinta Avenida, con 770 metros, calles y aceras, costando a $5 el metro. Informa, M. Recio, Empedrado 16. Telf. A-2118.
V2 7418 2 mar 17

VERDADERA GANGA. Vendo magnífico solar, calle Dolores entre Novena y Diez, mide 12.50 por 47.17, total 556 varas, en $1.100. Solamente seiscientos pesos contado. Teléfono: A-7672.
V-2 7484 3—6 Marzo

OPORTUNIDAD. Vendo solar, calle 9 o Línea, entre 8 y 10. Nicanor del Campo, $4.50 vara. Una esquina fraile y solar centro, calle 12. También solares de centro y parcelas, medida que quiera, en Almendares. Marrero, Aguiar 72, teléfono A-7672.
V2 7846 4 mar 7

SE VENDEN

APROVECHE GANGA. Vendo con facilidades de pago, dos solares en lo mejor de la Ampliación de Almendares, Avenida 6 casi esquina a 12, acera sombra. Informan: I-5090.
V2 6673 27-9 Marz.

SE VENDE por menos de la mitad de su valor, una nevera Sifón, grande, un buró, una caja caudal pequeña y una cocina de gas. Informan en Muralla 95, segundo piso.
V-2 7679 3—7 Marzo.

V-3 Fincas Rusticas

VENDO FINCA RUSTICA, 2 y media caballerías, buen terreno a 15 kilómetros Habana; propia para recreo y negocios; con magnífica casa vivienda; otra casa, casa de maquinaria, arboleda, establo, trasiego, gallinero, vacas, bueyes, caballos, camión, arados, herramientas, pozo manantial con bomba y motor, siembras. Ver a su dueño en Cuba núm. 15 y medio, de 10 a 12 solamente. Corredores, pierden su tiempo, no doy comisión. Teléfono M-2684.
V3 7558 3-6 Marz.

FINQUITAS Rústicas. División en lotes de la finca «San Pedro», en San Francisco de Paula. Vendemos terrenos grandes, a pagar 7 y 14 pesos al mes; 4 años sin intereses; terrenos para granjas o siembras; cinco líneas guaguas a 5 centavos. Bárcena y Rodríguez. Empedrado 19. Teléfonos A-5263, A-0272, I-3825.
V3 7929 5-15 Marz.

V-4 Establecimientos

SE VENDE una tintorería con el giro de sastrería, más de 19 años de establecida. Barcelona núm. 11.
V4 7271 2-12 Marz.

HORROROSA GANGA
Vendo en lo mejor de la Habana, Gran Restaurant, con una Venta de Carta de 2.500 al mes. Buen contrato. Alquiler módico. Para más informes: Marte Belona. Lodos.
V4 7264 2-7 Marz.

SE VENDE la zapatería situada en la calle Compostela 127, entre Luz y Sol. Informan en la misma, su dueño.
V4 7560 3-13 Marz.

BODEGA cantinera, sin competencia en Cristina 7 y medio, al lado de la Lechera de Cuba. Se garantizan 40 pesos diarios. Se dá baratísima por tener que ausentarse. Buen contrato. Trato en la misma con su dueño.
V4 7595 3-6 Marz.

CASA DE HUESPEDES
Se vende, situada en el mejor punto de la ciudad. La casa está llena, 40 personas al comedor, alquiler módico, contrato. Informan, Maloja número 6, encargado.
V4 6995 28 mar 8

SE VENDE o se solicita un socio con poco dinero para una casa de huéspedes; negocio seguro; informan: Aguila 107. Alonso.
V4 7514 3-9 Marz.

SE VENDE bodega sola en esquina, urge la venta por asuntos familiares, se da a mitad de su precio. Informan, Amistad 76, lechería, pregunten por Vázquez.
V4 7125 1 mar 99

GRAN VIDRIERA tabacos, quincalla, billetes vendo por enfermedad, buen contrato, fácil pago, buena esquina. Informan: Muralla 103, segundo piso, de 7 a 8 y de 12 a 2. S. Lizando.
V4 6073 24-11 Marz.

SE VENDE la Relojería «El Griego», por tener que embarcar el último de Marzo que estaba en Compostela 124 y se trasladó a Obrapía 56, los que tengan prendas pueden recogerla allí.
V4 6155 25-9 Marz.

APROVECHE GANGA, por asunto familiar, vendo kiosco barato, bien situado, buenas condiciones. Véalo, que su dueño no lo puede atender. Informa: Eusebio Arana. Estación Quemados Marianao. Kiosco.
V4 7314 2-10 Marz.

VIDRIERA TABACOS, Billetes. Se cede buen local para ponerla, buen punto, no deje verlo que es negocio. Informan: teléfono M-9344. Señor Prado. Santa Clara 20, altos.
V4 7474 3-8 Marz.

BODEGA, vendo o cambio por bodega chica, venta $65 diarios, cambio por casa particular, bodega en $1,200 con $400 contado, surtida, café: Neptuno y Escobar, 2 a 4, Generoso.
V4 7092 1 mar 6

ESTABLECIMIENTO con 9 años de establecido, artículos de primera necesidad, buena clientela, se vende por retirarse del negocio, barato. Informan: Aguila 119, Sr. Gómez.
V4 7724 4-9 Marz.

BODEGA buena se liquida por enfermedad. Informa: Sr. García. Teniente Rey y Villegas (Bodega). De 2 a 5.
V4 7781 4-7 Marz.

BODEGA EN GANGA
$1,600, Bodega sola en esquina, bien surtida, local moderno, mucho barrio alquiler $45, con casita al lado. Jesús del Monte. Neptuno 208. U-1802. Informa Sr. Llenin.
V4 7951 5-9 Marz.

GRAN NEGOCIO. Se vende una bodega cantinera, en Calzada; paga de alquiler 15 pesos; buen contrato; precio: 1,000 pesos. Para más informes: A-0055. Siglo XX. Rufino.
V4 7964 5-8 Marz.

VENDO la mejor casa huéspedes, en el mejor punto, una cuadra Parque, por asuntos de familia; no deje de verla; tiene buen contrato; Obrapía 99. Muñiz.
V4 7962 5-10 Marz.

V-5 Muebles y Prendas

Para Vender Barato
LA SEGUNDA COMPETIDORA
San Nicolás número 250, entre Corrales y Gloria. Teléfono M-2875. Gran surtido en Muebues, Joyas, Máquinas de escribir y de coser «Singer» e infinidad de objetos de arte y positivo valor, todo por la mitad de su precio. Se compran y cambian toda clase de objetos que tengan verdadero valor. Damos dinero sobre joyas y todo objeto que represente valor, con módico interés y absoluta reserva.
Visítenos y Ganará Dinero
RUFINO G. ARANGO
E1070 Indf. En.

SE VENDEN muebles de oficina y un taller de imprenta. Compostela número 65.
V5 7083 1 mar 8

MUEBLES EN GANGA
Gran surtido en muebles de todas clases. Juegos de cuarto, $65; de comedor, $40; de sala o recibidor $39; camas, $5; coquetas, $12; seis sillas y dos sillones, $12; sillas sueltas, $1 25 sillones, $2 25; mesas correderas, $5; aparadores, $10; neveras, $10 y muchos más que no se detallan a precios sin competencia, en
"LA PRINCESA"
San Rafael 107. Telf. U-7926.
E1082 Indf. En.

MUEBLES clásicos y arte moderno
Fabricación rápida al gusto de los compradores. Liquidamos enormes existencias, al contado y a plazos con las mensualidades que convenga al Cliente. También liquidamos, la joyería, brillantes, relojes, etc. La Casa Rusánchez, Angeles y Estrella, teléfono A-2024.
V5 3459 9-11 Marz.

MUEBLES BARATOS
Díaz y Chao. Gran rebaja de precios en nuestras existencias; muebles de cuarto, comedor, sala y recibidor, finos y corrientes, piezas sueltas al contado y plazos. Tomamos muebles a cambio. Neptuno 197, entre Belascoaín y Lucena. Tlf. U-5154.
V5 6823 25-27 Marz.

SE VENDEN

LIQUIDACION DE MUEBLES
Juego de cuarto, color verde, decorado, $45; uno id., color caoba, luna de óvalo, $40; juegos de sala, completos, de caoba, $25; sillas de caoba, $1, sillones, $2; camas, $6; aparadores, 6; coquetas, $6, y muchos que no se detallen, por desocupar local liquidamos todas las existencias a como quiera, Vives 155 casi esquina a Belascoaín, Telf. A-2035.
V5 6100 24 mar 6

MUEBLES FINOS
Vendemos para toda la República, los llevamos gratis a domicilio, juegos de cuartos desde $40.00 hasta $300.00; de niño de $40 00; de comedor, desde $30.00 hasta $200.00; de recibir y sala desde $20 00 hasta $100 00; escaparates con luna $12 00; Camas $6 00; Neveras $10.00; Máquinas de coser; Pianos; Lámparas y toda clase de muebles. No olvide que en
"LA UNIVERSAL"
encuentra todos los muebles que usted desee; también se cambian. San Rafael 167 entre Marqués González y Oquendo. Teléfono U-2110
V5 2395 2-6 Marz.

BAULES Y MALETAS
Varios estilos y tamaños. Baúles a $3.50. Maletas, $1.00. Hacemos cambios. La Sociedad, Casa de Préstamos. Suárez 34, entre Apodaca y Gloria. Teléf. A-7589.
V5 5275 19-6 Marz.

ASOMBROSA LIQUIDACION DE MUEBLES
Juegos de Cuarto
Regio juego de cuarto, tres cuerpos, modernísimo, de caoba, ocho piezas, ganga, $225. Dos ídem, de señorita, dos cuerpos, esmaltado y decorado, uno, y el otro, barnizado en dos tonos, con dos camas cada uno, a $80. Otros varios, esmaltados y barnizados, de $50.
Juegos de Comedor
Soberbio juego Renacimiento, caoba, doce piezas. $185. Otro marqueteado, muy fino, caoba, nueve piezas, $90. Otros varios de $50.
Juegos de Sala
Muy fino, Renacimiento, en color nogal, $60. Otro esmaltado azul, $45, y otros más de $30.
Objetos Varios
Magnífica pianola alemana eléctrica, nueva, $200; otra en $125. Ortofónicas a $30; portátiles de $10 a $15. Fonógrafos Víctor de $5. Máquinas de coser, nuevas, ovillo central, $30. Escaparates con lunas, modernos, a $20. Coquetas, $10. Aparadores a $15 y varias piezas más de muebles sin competencia.
Equipajes
Estamos dotados de todas las clases las que liquidamos a precios increíbles.
Agencia de Mudanzas
Esta casa con camiones nuevos y personal muy competente y garantizado, le ofrece un servicio rápido a precio inmejorable. .. ..
LA CASA FERRO
Gloria 123 y 127. Telf. M-1296
V5 2687 4 mar 6

PARTICULAR, vende muebles, loza, radio, guitarra, máquina escribir, nevera, Apartamento 34, Requena 16, Carlos III y Ayesterán.
V5 6888 28-6 Marz.

MAQUINAS DE COSER SINGER
Ovillo central tenemos gran cantidad en que escoger garantizadas todos precios. Cambiamos y compramos; vendemos piezas de repuesto de todas clases. Angeles 36; teléfono A 8861
V5 7119 1-16 Marzo

POR EMBARCARME, vendo juego de cuarto, $50.00; juego de sala marfil, $25. Escaparate de una luna, cande, $15.00. Muralla 7, segundo piso.
V5 7559 3-6 Marz.

POR EMBARCARME se vende un hermoso juego de cuarto de dos cuerpos y demás piezas sueltas, todo de caoba. Para verlos Belascoaín número 3 entre Lagunas y San Lázaro, departamento 11.
V-5 3675 3—8 Marzo.

PROPIO PARA profesional, se vende un buró tapa cristal, una bastonera, dos butacas número 39, Neptuno 241 casi esquina a Aramburo cas Manolo. Teléfono U-8205
V-5 7690 A 3—6 Marzo.

POR TENER que reducirme vendo los siguientes muebles de mi oficina por lo que ofrezcan: una mesa plana con cristal un buró plano, cinco butacas, dos sillas giratorias, dos sillas corrientes, ocho ventiladores nuevos Westinghouse, diez lámparas finísimas de cristal para techos, dos reflectores de vidriera, una magnfica baranda de cedro en varios tramos y varias cosas más. Se venden juntos o separados. Aguila 243, altos.
V5 7654 3-7 Marzo

SE VENDEN dos juegos de comedor, uno casi nuevo, en 25 pesos y otro 12 pesos. Sol y Aguiar (primer piso departamento 5); altos del Bar, por Sol.
V5 7801 4-7 Marz.

BRILLANTE precioso, blanco limpio, siete kilates, moderno, costó $8,000, se da en $3,900; venta increíble de ocasión. "El Vesubio", Corrales 53, esquina Factoría.
V5 7720 4-10 Marz.

SE REALIZAN infinidad de muebles de fabricación directa. Juego de cuarto, tres cuerpos, cien pesos. Moderno, setenta; esmaltado, cincuenta pesos; sillones portal, 8 y 10 pesos par; lotes de sillas para establecimientos, cama con bastidor primera, desde $4. Compro muebles usados, y los recibo a cuenta de nuevos. «La Sucursal», Monte número 292. Teléfono A-8160.
V5 2644 9-8 Marz.

V-6 Maquinarias

ALMACEN EXISTENCIAS constantes de calderas, donkeys de vapor bombas motores, romanas, diversos tamaños, arados, desgranadoras, tubo fluses acero para calderas, etc. Basterrechea Hermanos Lamparilla 9, teléfono A-2950. Habana.
V6 62808 16-24 May.

REFINERIA. Se vende por menos de la quinta parte de su valor. Arroyo Naranjo. Calzada 70.
V6 7395 2-6 Marz.

SINGER
Ovillo central y lanzaderas, máquinas garantizadas, de $8, $15 y $45, cambiamos por viejas, vendemos y las compramos. El Vesubio, Factoría y Corrales. Telf. M-7337. Préstamos.
V6 7882 4 mar 10

V-7 Automóviles y Accesorios

GRAN TALLER DE CHAPISTERIA
Reparación en general de radiadores. Pintura «Duco». Soldadura autógena, de Enrique Padilla, Infanta 6 entre Jovellar y San Lázaro. Teléfono U-7267.
Esta casa pinta con «Duco» todas las reparaciones de los trabajos de chapistería, con precios muy reducidos y con toda garantía en las reparaciones generales. Mi interés es que sea usted un cliente para siempre.
V7 1162 JIR Indf.

MOTOCICLETAS inglesas B. S. A., con facilidades de pago, piezas de repuesto, para Harley-Davidson, gran taller. José Presas, San Lázaro 390.
V7 2371 2—11 Mar.

SE VENDEN

A LOS TEJARES, camión White, 5 toneladas, volteo, en buen estado, se vende Manila 12, Cerro.
V7 7263 2-12 Marz.

VENDO Ford del 27, propio para tintorería o particular; cinco gomas nuevas y chapa; precio de situación: facilidades de pago. Bodega La Riojana, Bellavista y San Miguel, entrada por Pocito, Víbora.
V7 7745 4-10 Marz.

VENDO Chevrolet, varios tipos; tarquette, Buick, De Soto y Plymot, doy facilidades y recibo carro en cambio. Todo perfectamente trabajando. Oquendo y Estrella. Garage anego.
V7 6185 25-6 Marz.

GANGA. Se vende un camión Ford, sin fin, con jaula de reparto, en 70 pesos. Banco Nueva Scotia. Teléfono A-7957; núm. 206.
V7 7515 3-6 Marz.

CHRYSTLER 80
Sport Special. Carrocería «Lebaron», único en Cuba. Perfecto funcionamiento. Plazos cómodos. Luz Caballero 8, esquiqna Santa Catalina. M-3193.
V7 7804 4-11 Marz.

BUICK del 28, de 7 pasajeros, (el más bonita de este tipo), lo vendo muy barato por necesitar em barcarme. Manolo, Aguila y Virtudes.
V7 7866 4 mar 6

V-8 Instrumentos de Música

RADIOS A PLAZOS. Majestic, Philco, Sparton, desde $8.00 mensuales, aceptándole como parte de pago o fondo, radios de uso, ortofónicas, victrolas, pianolas. Radiola R. C. A. 18, funcionando $50.00, grandes voces, claridad. A-5704. Jesús del Monte 27, altos.
V7 6947 28-6 Marz.

ES UN DESASTRE en la Casa Domínguez. Pianos que son más que buenos los está liquidando de mala manera. Quedan pocos. Dragones, frente Teatro Martí.
V8 5897 23-10 Marz.

VENDEMOS PIANOS
de todas marcas con la misma garantía que nuevos; a precios de verdadera realización; al contado y a plazos; no compre sin ver nuestros precis. Aguila 139. El Brillante.
V8 6470 26-6 Marz.

AFINE SU PIANO o pianola, por $2.50. Absoluta garantía. Virgilio Fernández, procedente de grandes fábricas europeas. Taller de reparaciones de pianos y autopianos. Zulueta 36 y medio. M-3040.
V8 3463 9-11 Marz.

OTTO LAMM. Afinador, constructor de pianos. Precios de situación. Garantía, experiencia adquirida en las mejores fábricas de Alemania y Estados Unidos. Teléfono A-5864.
V8 2456 3 6 Marz.

RADIO "MAJESTIC" TIPO 1931 POR SOLO $10.00 MENSUALES
a plazos con extraordinarias facilidades de pagos; también admitimos, como fondo, parte pagos, ortofónicas, radios inferiores y victrolas. Solicite una demostración. Monte 121, altos. M-7279.
V8 6487 26-8 Marz.

ATENCION, radio escuchas. Radios modernos por radios antiguos, por poco dinero pongo su radio viejo a la par con los más modernos y costosos. Señor Cobo, Abargura 34.
V8 6820 28 mar 7

MI RADIO comprado en Pascuas, me costó $150, por embarcarme lo doy en $45, la propiedad no engaña. Monte 125, por Angeles. A-2826.
V8 7050 28 mar 8

POR LUTO reciente vendo en 15.00 magnífica victrola de gabinete con dos diafragmas y muchos discos.—Aguila 243, altos.
V8 7653 3-7 Marzo

UN RADIO eléctrico de gran alcance y claridad. Me costó $150, por ausentarme lo doy en $30, Monte 125 por Angeles. A-2826.
V-8 7704 3—6 Marzo.

VENDO urgentemente radio eléctrico R. C. A., lujoso gabinete, grandes voces, $80.00, con bocina dinámica 106; ortofónica «Víctor», nuevecita, $25.00, discos. A-5704. Jesús del Monte 27, altos.
V8 7734 4-7 Marz.

RADIOS liquido un lote a especuladores y particulares, nueve tubos, cojen Estados Unidos, a $35.00 cada uno. También vendo contadora y caja caudales. Campanario 89.
V8 7907 5-15 Marz.

V-10 Cajas Registradoras

VA USTED A ESTABLECERSE
Acuérdese que la casa Rueda está en Suárez 15 y que tenemos cajas de caudales, vidrieras, sillas de Viena, mesas de vitrolite y mármol, cantinas de caoba, cajas contadoras y muebles en general, todo reajustado.
V-10 7683 3—13 Marzo.

REGISTRADORAS National-s», liquido existencia desde $5.00 mensuales; también hago cambios. Aprovéchense por viaje, liquido negocio a puerta cerrada. Campanario 89.
V10 7908 5-15 Marz.

VENDO contadora «National», dos gavetas, marca $7.99; con cinta, tecla de pagos. Mesa carambolas 4 x 8, semi-nueva, con todo equipo completo. Obrapía 99. Muñiz.
V10 7963 5-10 Marz

V-11. De Animales.

VENDO magnífico lote de 300 gallinas catalanas de pura raza, son animales jóvenes en plena postura. Vendo también las caseats, trampas, etc., etc. Puede verse todos los días de 10 a 1 a. m. Avenida 12 y calle 13, Ampliación de Almendares. Tranvía Playa pasan por el frente.
V11 5651 21-8 Marz.

FOX TERRIER, cachorros pura raza, con los tres colores, blanco, negro y carmelita. Véalos en Granja Piney. Curva Cantarranas, Arroyo Arenas. Exposición: Obispo 67, Habana.
V11 7463 3-12 Marz.

V-12 Objetos Varios

VENDO pequeña industria, productiva para persona laboriosa, precio: 500 pesos. Informes: Sr. Martí, Escobar núm. 147, primer piso, de 7 a 10 p. m.
V12 7496 3-6 Marz.

ARTICULOS BARATOS
propios para detallar a 2 centavos, para caramelos, regalos en cines y farmacias. Globos de goma desde 75 centavos gruesa. Pida lista de precios a Adolfo Sánchez. Aguila 64-A.
V12 5446 20-7 Marz.

LIQUIDACION materiales construcción, usados. San Felipe y Quinta. M-3193.
V12 7809 4-11 Marz.

EQUIPAJES
De uso y nuevos, desde lo más fino a lo más económico. El Vesubio. Factoría y Corrales. Telf. M-7337. Préstamos.
V12 7883 4 mar 10

AVISO AL COMERCIO. Vendo una caja de caudales, tamaño mediano y una máquina paseo, marca «Dodge». fuelle, gomas y motor, todo es una ganga. Informan Estevez 146-A. Caridad P.
U12 7918 5-12 Marz.

Y Casas de Préstamos

PARA OFICINA Y DE OCASION
Burós planos y de cortina, máquinas de escribir, sumar; libreros giratorios, mesas de máquinas, archivos mimiógrafos, accesorios. Véalos. Villegas 6 A 8054
A-8054, DE OFICINA
Empeño y compro archivos, máquinas de escribir, sumar, burós planos y cortinas; mesas, máquinas, accesorios, cualquier cantidad. Llame al A-8054.
A-8054, MAQUINAS EMPEÑO
Y compro de escribir, sumar, en cualquier estado; archivos, cajas archivos, caudales, mimiógrafos y accesorios en todas cantidades. Llame al A-8054.
E1084 Indf. En.

DINERO E HIPOTECAS

Se Ofrece

DINERO
Doy grandes y pequeñas cantidades en hipoteca, desde el 6% en adelante para la Habana y sus barrios. También tengo para los repartos. Operación rápida y absoluta reserva.
JULIO C. GRANDA
Obrapía 33. Teléfonos M-5921 F-5759
Z 4371 15-17 Marz.

Dinero en Hipoteca
En todas cantidades, al tipo más bajo en plaza. Con la mayor reserva y prontitud.
MIGUEL F. MARQUEZ
Empedrado No. 16, altos, esquina a Cuba.
E-1090 Ind. Enero

DAMOS DINERO SOBRE JOYAS y objetos de valor, con módico interés. Compramos oro y platino. Neptuno 199, esquina a Lucena. Tlf. U-5154, Díaz y Chao.
Zso 6324 25-27 Marz.

BANCOS, Compro Cheques, Libretas, Giros, Pesetas, Comercio, Córdoba. Asturiano, Bonos del Centro Canario. Bonos del Mercado Unico. Pago en el acto. Manuel Piñol. Habana 121.
Zso. 6900 28-10 Marz.

DOY DINERO en pagaré con firma de un propietario de casa, operación en el día; también hipoteca al 7 por ciento, operación en 24 horas. Alberto Cuervo, Aguiar núm. 43. A-6312.
Zso. 6865 28-30 Marz.

PRESTAMOS e hipotecas sobre casas, solares, bóvedas y panteones, con buena garantía, poco interés y muchas reservas, firmo en el día. G. Llanes, Sitios 42 esquina San Nicolás, Telf. M-2632.
Z 7058 28 mar 8

DINERO PARA HIPOTECAS
Interés baratísimo. Traiga escritura. Compro casas chicas y algunos solares sin corredores. Neptuno 208, bajos, entre Oquendo y Soledad. Teléfono U-1802. De 12 a 8. Manuel Llenín.
Zso 7390 2-8 Marz.

HIPOTECAS
Tengo dinero en todas cantidades para hacer hipotecas, siempre que actualmente haya garantía, lo doy al más bajo tipo posible. Nicolás, A-7750. Concordia 23.
Z 5214 2 mar 16

PRESTO DINERO desde $500.00 en adelante en primeras hipotecas. No corredores. Teléf. A-5884. Sr. Correa.
Zso. 7579 3-8 Marz.

AL 6 1/2 %
Dinero en hipoteca. Compra y venta de casas y solares. G. del Monte. Habana 82. Teléfono: A-2474.
Zso. 7749 4-8 Marz.

EN HIPOTECA, doy $500 a $5,000, sin comisión, Habana, Repartos. También $6,000 a $30,000, Neptuno y Amistad. Café Vidriera Tabacos. Díaz. M-4089.
Zso. 7909 5-13 Marz.

Se Toma

AVISO. Compro cheques del Banco Comercio, pago el mejor tipo. Véame: Teniente Rey 24, Víveres finos «La Venecia».
Z 7950 5-8 Marz.

TOMO $750 (primera hipoteca); pagando 11 de interés mensual; sobre dos casas de madera, pero de moderna construcción y amplio terreno, en Reparto muy avecindado. A-0655.
Zst. 7543 2-6 Marz.

PARA EL HOGAR

PH-1. Comidas a Domicilio.

CASA PARTICULAR, sirve comida a domicilio, estilo, vegetariano, criolla, y española; admite abonados a la mesa; frescas y bonitas habitaciones: con vista al mar. P. Pobre 5 entre Habana y Aguiar. Altos. A-2655.
PH1 5390 10-7 Marz.

PH-2 Reparación de Muebles

SUS MUEBLES por poco dinero los reformo, barnizo, esmalto, tapizo, etc., llame A-7758. Aguila 145 y será complacido. También trabajo a domicilio.
PH2 5713 22 mar 9

REPARACION muebles. Casa Pardo. U-5716. Barnicas muñeca fino, esmaltes Duco, decoraciones, pinturas mimbres a vapor, dorados, tapicerías. Azogamos lunas, reformamos y envasamos muebles. Garantizamos nuestros trabajos. Precios baratísimos. San Rafael número 130
PH2 6302 25-12 Marz

NEVERAS, mimbres, muebles, esmaltamos con Duco a pistola, barnizamos, tapicería en general, doramos, decoramos, envasamos muebles. Aniceto Calvo, Telf. U-3164. Zanja 61 entre Escobar y Gervasio.
PH2 5982 23-27 Feb.

LA ISLA DE CUBA
Taller de reparación y construcción de muebles en general, esmaltes y lacas finas sistema Duco, especialidad en neveras, reformamos antiguas a modernas, cambiamos de esmalte a barniz o encerado. Admitimos muebles en pago de reparaciones. 23 número 245 entre F y G. F-1451.
P H 2 7411 2 mar 12

REPARACION de muebles en general. Cambiamos, barnizamos, esmaltamos y tapizamos. Garantía para los trabajos, Neptuno 241, casa Manolo. Teléfono U-8205.
PH-2 7690 3—10 Marzo.

PH-4 Limpieza de Cocinas

MECANICO. Un peso limpiezas y arreglos máquinas coser, cocinas gas, gasolina, estufina y calentadores. Trabajos a conciencia. Corrales 20. Teléfonos A-4519 y M-4661. F. G. Santos
PH4 7723 4-7 Marz.

PARA LAS DAMAS

PD-1 Peluqueros

DAVID, ex-Peluquero de «Galia», y de «La Americana», ofrece sus servicios a domicilio. Corte de melena, 60 centavos; ondulación Marcel o agua secada, 80 centavos. Teléfono M-6868.
PD1 5894 23-25 Marz.

PD-3. Manicures.

MANICURE y arreglo de cejas a domicilio. Señorita Carmita. Teléfonos I-2711 y M-4184.
PD3 7773 4-11 Marz.

PD-6 De Interés para las Damas

SE OFRECE señorita buena bordadora a mano; especialidad en monogramas; presenta labores realizadas si lo desean; aproveche para San José. También cose y corta por figurín Santa Emilia 136 entre Durege y San Julio, Reparto Santos Suárez. Teléfono I-3385.
PD6 7941 5-20 Marz.

SENOS DESARROLLADOS: «Pomada Magistral» Producto antiguo, experimentándose desde 1912. Pechos defectuosos por enfermedades o maternidad, perfeccionados prontamente maravillosamente pequeños bustos 90 centavos. Estuches con instrucciones certificados fotográficos. Emilio Gall. Monte 78. Teléfono A-4487.
PD6 7341 2-7 Marz.

PARA LAS DAMAS

POR AUSENTARME vendo toda mi colección de modelos de vestidos de las más afamadas casas de París. Madeleine Soeurs. O-Reilly 93, altos, primer piso.
PD6 7871 4 mar 12

GRATIS
damos clases de bordados, tejidos y toda clase de labores en nuestro Departamento de
ESTAMBRES, HILOS Y SEDAS
Ofrecemos en el mismo un completo surtido de agujas para dobladillo y ciego, así como para hacer alfombras e infinitas labores.
"BAZAR INGLES"
GALIANO Y SAN MIGUEL
PD6 7819 4-12 Marz.

PIERNAS DELGADAS. Es muy corriente oir decir ¡lástima de piernas tan flacas! al observar a una hermosa mujer con unas piernas delgadas. Eso se puede evitar. ¿Quiere saber cómo? Escriba a M. Dupraix, Apartado de Correos 2422. Habana. Remita 30 centavos en sellos de correos y recibirá instrucciones e informes confidenciales.
PD6 7756 4-19 Marz.

Clínica de Medias
Arreglamos sus "medias rotas" y las dejamos nuevas por muy poco dinero.
Si la rotura de sus medias es de poca importancia y fueron compradas en nuestra casa, el arreglo es completamente
GRATIS
"BAZAR INGLES"
GALIANO Y SAN MIGUEL
PD6 7820 4-12 Marz.

ENSEÑANZAS

E-1 Academias

LUIS B. CORRALES
Director de la Gran Academia Comercial de Idiomas, Taquigrafía en inglés y español. Mecanografía y Preparatoria. Premiada en el concurso profesional de Mayo 28 de 1922 y que más expertos Tenedores de Libros ha dado a Cuba. Ofrece a los empleados del comercio, cursos especiales de Aritmética y Ortografía práctica, aplicando procedimientos rápidos y sólidos. Nuestros títulos son los más estimados. — Aguila 96.
E1074 Indf. En.

GRAN ACADEMIA DE CORTE NACIONAL
SISTEMA "SERRA"
Damos títulos de profesoras en un mes. Admitimos pupilas y medio pupilas. Clases por correspondencia, día y noche, docimilio. Vendemos el valioso método Serra. Lealtad 82, teléfono M-6846. Paquita Serra.
E1 3580 9 marzo 11

ACADEMIA DE MUSICA. Piano, solfeo, mandolina, taquigrafía, mecanografía, dibujo, pintura, corte y costura. Toda alumna tiene gratis una asignatura. Exámenes semestrales. Teléfono A-3557. Perseverancia 50.
E1 6732 27-9 Marz.

Academia de Inglés ROBERTS
MALECON 31, ALTOS
TELEFONO A-1317
Clases generales: $5.00 mensuales. Clases particulares en la Academia y a domicilio. Lección de ensayo gratis. ¿Desea usted aprender inglés? Compre usted el «METODO NOVISIMO ROBERTS». Cuarta edición, pasta, $2 00.
E1 5927 23-25 Marz.

ACADEMIA DE BACHILLERATO Y COMERCIO
EMPEDRADO 40, ALTOS, TELEFONO: M-9470
Clases de ingreso y de todas las asignaturas del Bachillerato por profesores especializados, bajo la dirección y concurso de ilustres catedráticos del Instituto, quienes verificarán los exámenes parciales de la Academia: doctores Isidoro Castellanos, Quintín Torricella, Rafael Martín.—El éxito alcanzado por esta Academia durante cuatro años, es garantía de competencia, empeño de sus profesores. Informes.
COMERCIO
Aritmética Mercantil, Ortografía, Taquigrafía en español e inglés, Correspondencia en español e inglés, Teneduría de Libros Mercantil, Bancaria, Industrial, de Ingenios, etc. Contabilidad Analítica. Ingreso en la Escuela Elemental. Tres asignaturas, 10 pesos. Atención individual. Clases diurnas y nocturnas.
E1 6445 26-6 Marz.

BAILES WILLIAM
Aprenda Son, Danzón, Fox trot, Pasodoble, Vals. Cinco bailes, 10 pesos. Un baile 3 pesos. Si no aprende primera clase, reclámese dinero. Bailes españoles; castañuelas; bailes teatrales: casa particular, William. M-3643.
E1 5635 21-23 Marz.

ACADEMIA CUBANA SISTEMA GONZALEZ
Academia de corte y confección, dirigida por la autora Felicitas González. Enseñanza rápida. Se dan títulos. Clases por correspondencia y a domicilio Muralla número 45, esquina a Habana. Teléfono A-4183.
E1 2874 9-9 Marz.

¿COMETE ERRORES ORTOGRAFICOS?
Escritos con faltas de Ortografía desdicen mucho del autor. Nuestro curso práctico por correspondencia los eliminará brevemente. Sorprendentes resultados. Estudiantes en toda la República. También enseñamos otras clases. Solicite lección gratis. Academia «Mercurio», Dragones 42, Habana.
E1 7494 3-18 Marz.

CARRERAS DE BRILLANTE PORVENIR
Harán falta oficiales cubanos. Apresúrese a ingresar en la Escuela de Náutica para Pilotos y Maquinitas. Grandes beneficios. Preparación de las asignaturas de ambas carreras para alumnos de enseñanza libre a cargo de competentes oficiales de la Marina Mercante. Clases de Bachillerato. Academia Politécnica Palmer. Luz 19-A. Teléfono A-6784. Director: Doctor B. Palmer.
E1 7940 5-12 Marz.

E-2 Colegios

COLEGIO CUBANO DE ANORMALES
San Francisco 203, entre Octava y Novena, (Víbora). Teléfono X-3654. Director Profesor Eduardo Segura con título del Instituto de Anormales de Madrid, autorizado por la Secretaría de Instrucción Pública de Cuba, previo informe de la Universidad Nacional. Fundador de estas enseñanzas y de la de sordomudos. Personal especializado Espléndida residencia. Pupilos económicos para niños y niñas retrasados pedagógicos, nerviosos, epilépticos, rebeldes, raquíticos, sordomudos y afectados de tendencias morbosas. Médico de la Institución Doctor Humberto Martínez, profesor por oposición de la Universidad. Llame a nuestro teléfono o pida informes por carta. Sección especial para los sordomudos.
E2 7508 3-7 Marz.

ENSEÑANZAS

HAVANA "MERCANTILE COLLEGE"
por 6 pesos, Taquigrafía, Mecanografía, Aritmética, Gramática e Inglés por Abogado de «Yale University». Día y noche. Por asignaturas módica pensión. Profesorado titular. Enseñanza insuperable. Luz y Curazao 78.
E2 7916 5-11 Marz.

COLEGIO SAN ELOY
Pupilos desde 18 pesos al mes. Primera Enseñanza. Preparatoria. Bachillerato. Idiomas y Comercio. Se admiten intermedios, medio internos y externos. Calzada del Cerro número 620, Habana. Teléfono I-6002. Pida prospectos.
E2 7763 4-3 Ab.

E-3 Conservatorios

CONFERVATORIO VALLS. Enseñanza por plan moderno, rápido y económico. Piano, violín, mandolina, guitarra, banjo, canto y solfeo. Exámenes semestrales. damos clases particulares. Concordia 15, altos.
E3 2893 9-9 Marz.

E-5 Profesores

INGLES Inglés instrucción moderna en inglés, gramática y pronunciación correcta. M-2803.
E5 6669 27-6 Marz.

PROFESORA FRANCESA
Graduada de la Universidad de París
Dá clases de Francés y Literatura a domicilio y en su Academia. Calle 4 número 253, entre 25 y 27. Vedado. Teléfono F-2653.
E1083 Indf. En.

INGLES
Enseñado por profesora americana. Sorprendentes resultados en pocas semanas. El discípulo leerá, escribirá y hablará el inglés en breve tiempo. Lecciones a domicilio también. Miss Kapan. Gran Hotel. Teniente Rey y Zulueta. M-9896.
E5 5636 21-23 Marz.

INGLES, taquigrafía, (inglesa y española), teneduría, cálculo mercantil, caligrafía, mecanografía, ortografía, matemáticas, dibujo lineal y mecánico, 11 pesos mensuales. Enseñanza a domicilio por el profesor V. Heitzman. Para más informes, Reina 30, altos, por correo o personalmente.
E5 5350 19 mar 6

BACHILLERATO, joven graduado en el colegio de Detroit, Michigan, desea dar clases de inglés en horas extraordinarias. Telf. I-5065.
E5 6991 28 mar 7

RAFAEL OSCAR UGARTE. Doctor en Pedagogía y Profesor de Violín incorporado al «Conservatorio González Molina». Clases a domicilio de música e instrucción general. 23 número 407, altos, esquina a 4. Teléfonos: F-4993, F-4568.
E5 7261 2-7 Marz.

CLASES DE INGLES, fancés; taquigrafía inglés, francés, español y teneduría de libros. Preparación científica por experto profesor, a domicilio o en academia. Campanario 61, bajos. Teléfono M-1198.
E5 7320 2-7 Marz.

EXPERTO profesor de inglés, por un método especial, comercial. Pronunciación perfecta, rápida, escritura y conversación. Clases a domicilio. Precio muy módico. Llame hoy mismo a Alvarado, I-7610.
E5 7469 3-13 Marz.

PROFESORA de canto y solfeo, se ofrece para dar clases a domicilio, repaso de repertorio, habla inglés y francés. Ordenes lunes, miércoles, viernes. Teléfono M-2241. De 1 a 5 p. m. San Nicolás 136.
E-5 7620 3—10 Marzo.

DOCTORA en Pedagogía con magníficas referencias, da clases de la y 2a enseñanza, en su casa y a domicilio. Teléfono M-8219.
E5 7663 3-10 Marzo

PROFESORA de Taquigrafía. Clases diurnas. Taquigrafía y mecanografía, $2.50. Diríjase a Lealtad núm. 182, entre Sitios y Peñalver, de 4 a 5.
E5 7719 4-7 Marz.

GUITARRA. Acompañe sus cantos en pocas lecciones. También clases de piano, danzones, foxs, etc. Monte 15, altos, de «La Nueva Retreta», Teléfono M-6169.
E5 7926 5-20 Marz.

I- DE INTERES GENERAL

ZALDO & Co.
CUBA 76-78. HABANA
CORREDORES
Hipotecas por cuenta ajena. Administración de bienes. Compra venta de valores y fincas.
Agentes comisionistas Representantes de The Fine Art General Insurance Co., Ltd., Compañía Inglesa de Seguros contra Incendio. Hermann Paulsen, Ilnenau, efectos para laboratorios y farmacias.
E1087 Indf. En.

BAULES Y MALETAS,
Liquidación permanente, durante este mes. No compre sin ver nuestros precios.
JOYAS, MUEBLES Y ROPAS,
Gran liquidación, con el 50 por ciento de rebaja, con buenas facilidades en el pago.
DINERO,
En todas cantidades sobre joyas, muebles, ropas y objetos de arte. Módico interés.
REMATE,
A los que le interese, pueden prorrogar lo vencido antes del día 20 de Diciembre, para evitar que sus prendas vayan al remate.
AVELINO G. ARANGO
Gloria e Indio. Telf. A-6827
E1071 Indf. En.

ACABA DE LLEGAR de Europa el conocido Arquitecto Joaquín Codina, y hace saber a su distinguida clientela, que en Aguiar y Empedrado (Edificio Larrea), Dptos. 208-210, teléfonos A-2258 y 5467 (particular) lo tienen a su disposición para toda clase de edificaciones y peritajes, garantizándolos, tanto económicamente como su inmejorable ejecución.
I 2992 6-8 Marz.

HERNIAS
Vendaje especial, cómodo y sencillo. Fajas reductoras de vientre. Corsets y aparatos para toda clase de imperfecciones. Emilio P. Muñoz, Ortopédico, veinte años establecido. Consulado 69-D teléfono A-9559.
I 4686 16-18 Marz.

PERDIDO un título de chauffeur días pasados del Municipio Camagüey; su nombre Anastasio Rafael Rodríguez. Se gratificará. Vives 135, Habana.
I 7614 3-6 Marz.

PERDIDA. Un cachorro de caza, entiende por Yuti, su dueño, Serrano 53, teléfono I-7293. Se gratificará.
I 7829 4 mar 6

AVISOS COMERCIALES

INFORMACIONES comerciales, industriales, agrícolas, educacionales, particulares. Compras, diligencias, comisiones, investigaciones, paraderos, cobranzas, discretísimamente. La Plata Exchange, Inc., 66 Beaver, New York.
AC 5267 19-31 Marz.

ANUNCIESE EN EL Diario de la Marina

M.E.C.D. 2016

A TRAVES DE LA VIDA

por Héctor de Saavedra

A GRANDES MALES

Los lectores saben que en la carretera de Marianao hay un lugar que se conoce por "Cantarranas" probablemente por algún origen filarmónico. El nombre no hace al caso, por que el sitio debe su celebridad, harto triste, a que la carretera, allí, hace una curva violenta y los chauffeurs de automóviles son dados a tomarla sin aminorar la velocidad de sus máquinas y por consecuencia, en virtud de la fuerza centrífuga, ellos y sus máquinas se han visto lanzado con ímpetu y se han producido accidentes tan infortunados que nunca se lamentaron bastante.

El lugar llamado "la curva de Cantarranas" estaba señalado en su sitio más peligroso por un árbol, no sé si algarrobo o cosa parecida; lo cierto es que era muy frondoso y tenía un grueso tronco. Por esta razón o por hallarse en medio de la curva, las máquinas que perdían el control y salían disparadas casi siempre chocaban con el infortunado árbol, que no sólo no era responsable de la temeridad e imprevisión del hombre, sino que les advertía desde lejos que en aquel punto debía ser prudente.

Pero en vano. Ni el ser humano atiende consejos, ni el Código Penal sanciona mucho un delito, que sin considerar la cantidad de las víctimas, no pasa en el castigo de un año y ocho meses de prisión correccional, "a forfait", es decir por cualquier número de muertos que resulte.

Como iba diciendo, el tristemente célebre lugar se enlutó una vez más con la desgracia de una delicada señorita, que en ella misma tenía las mayores simpatías, pero que por ser de familia principal llamó mucho la atención pública y forzó a la autoridad a que pusieran especial atención en el asunto.

Naturalmente, la primera culpa se echó al árbol. Varias personas se habían estrellado contra él y eso era un signo singular. El pueblo, mas o menos culto, porque en este punto no hay diferencias entre las personas educadas y los analfabetos, decidió que el árbol tenía **"salazón"** y que era de "mal agüero". La autoridad, abundando en estas ideas se dijo: "A grandes males grandes remedios"; y como estos tiempos no son los de Juana de Arco, aunque en ciertas cosas se puedan parecer, no pudiendo condenar a la horca o a la hoguera al desdichado árbol, ordenó que se la abatiera, y veinte brazos robustos y entusiastas se ofrecieron gratuitamente a cumplir aquel acto de castigo y de venganza y el árbol fué reducido a menudos pedazos.

Pasó un poco de tiempo y todo el mundo quedó convencido de la eficacia de aquel refrán que dice: "Muerto el perro se acabó la rabia", hasta que nuevos accidentes vinieron a desmentirlo; pero como ocurrieron a particulares sin relieve, la opinión pública no pareció inquietarse.

El otro día leí en este mismo periódico, un suceso de policía que narraba cómo en la conocida curva de Cantarranas "de la Carretera Central (noten ustedes que ha subido en categoría), en el sitio de siempre se volcó un automóvil "sin chocar con nadie", resultando heridos tres pasajeros de los cuales dos son del sexo débil y desde luego virtuosas y bellas.

Naturalmente, el chauffeur no teniendo ya el árbol al que achacarle la culpa por su maleficio, se lo echó a una piedra que dice había en el camino, lo que el Departamento de Obras Públicas estima que es una calumnia y en verdad, la carretera está tan limpia y tersa que ni para un remedio se puede encontrar un pedruzco, grande ni chico.

Como el estimable chauffeur niega que anduviese con gran velocidad y la fuerza centrífuga está descartada, el Consejo de Autoridades, queriendo poner remedio a este mal "endémico", ha celebrado sesiones y oido consejos. Entre los consultados se encuentra el "bobo de Abela", es decir: ese personaje amigo suyo, que parece bobo y no lo es, porque en este caso ajustándose a nuestros procedimientos, ha dicho a la Junta:

—¿No es una curva la peligrosa? ¡Pues no hay más que estirarla y hacer "la recta de Cantarranas"!

SOTO NAVARRO, EL MATADOR DE LAVIELLE, FUE PROCESADO AYER

El Juez radicó la causa por homicidio probado. El Dr. Carlos M. Palma actuará como acusador privado en la referida causa

Ayer al cumplirse las setenta y dos horas de su detención, fué procesado por homicidio del periodista señor Máximo Lavielle y Lavalette, José Francisco Soto Navarro y Montalvo, al que se le excluye de fianza para gozar de libertad provisional, y se le señalan cinco mil pesos de fianza, para responder a las resultas del proceso.

En el auto, que por su extensión no publicamos, el juez de Instrucción de la Segunda Sección doctor Andrés Domingo y Morales del Castillo, fundamenta y razona las bases en que se apoya para procesar por homicidio —que considera probado — a Soto Navarro, son las que se derivan de la instrucción de la causa, declaraciones de los testigos presenciales del hecho, del vigilante que detuvo al agresor de Lavielle y de éste al que le condujo a Emergencias, amén de la reconstrucción de los hechos en la Inspección ocular y del informe de los forenses doctores Barreras y Barroso, en la autopsia.

De la defensa del procesado se ha hecho cargo el doctor Enrique Roig, que ayer tarde estuvo en el Juzgado de Instrucción de la Sección Segunda.

Como acusador particular, actuará el conocido criminalista doctor Carlos M. Palma, quien ha presentado la documentación pertinente. Actuará en este caso con la misma inteligencia y pericia que ha demostrado en sus múltiples triunfos jurídicos, utilizando, entre otros, el fundamento que brinda la condición de encontrarse desarmado el extinto Lavielle en el momento del ataque de su matador, condición que ha servido al Juez que instruyó la causa para la declaratoria de homicidio.

El Teniente Coronel Jiménez Derrocó con . . .

(Continuación de la PRIMERA)

das las tropas de la guarnición de Lima han apoyado el golpe, pues hasta el momento no ha habido una sola disensión.

Tan pronto como circuló la noticia de que la Junta había sido derribada, se organizaron varias paradas civiles, para aclamar a Jiménez y a Sánchez Cerro.

El primero de éstos declaró que la guarnición de Lima quería cumplir el Manifiesto dado por Sánchez Cerro en Arequipa el 22 de agosto de 1930, ya que la principal aspiración del ejército es poner fin a las controversias entre el Norte, el Sur y el Centro del Perú.

Fué precisamente por el incumplimiento de ese Manifiesto que el 20 del pasado febrero estalló la nueva rebelión en Arequipa, ya que ni se había restablecido la normalidad nacional, ni se había elegido un Presidente en comicios libres, además de presentarse Sánchez Cerro candidato a la presidencia.

DERROCADO EL GOBIERNO PROVISIONAL DE ELIAS

LIMA, Perú, marzo 5 (A. P.)—La Junta Militar provisional que tomó posesión el domingo, con motivo de la renuncia del presidente Luis M. Sánchez Cerro, ha sido derrocada esta noche.

Los acontecimientos se suceden con gran rapidez en el Perú desde el 20 de febrero. Ese día las tropas se rebelaron en El Callao, puerto de Lima, pero la rebelión fué suprimida dejando sesenta muertos y treinta y nueve rebeldes prisioneros.

Pocas horas más tarde se desarrolló otro movimiento revolucionario en Arequipa y después en Piura, norte del Perú.

Sánchez Cerro, como se recordará, obligado por un ultimátum de la marina de guerra presentó la dimisión e inmediatamente se constituyó una Junta Provisional presidida por Ricardo Leoncio Elías, presidente del Tribunal Supremo.

Como cuando dimitió Leguía y se constituyó una Junta en Lima, que Sánchez Cerro se negó a reconocerla, la Junta revolucionaria de Arequipa también se ha negado a dar su reconocimiento a la que presidía Leoncio Elías.

JIMENEZ FORMARA NUEVO GOBIERNO

LIMA, marzo 5 (A. P.)— Una hora después de su llegada a Palacio, Sánchez Cerro abandonó el edificio, yéndose al Country Club. Nada se sabe del resultado de su conferencia con el coronel Jiménez.

Este dió poco después un boletín oficial en el cual dice que está organizando una Junta Temporal hasta que se pueda nombrar un Gobierno permanente, agregando que el movimiento no tiene más finalidad que realizar el Manifiesto de Arequipa, o sea el Gobierno constitucional.

El coronel Roberto López fué comisionado para conferenciar con las tropas revolucionarias del Norte y del Sur y llegar a un convenio que sea base de la nueva situación política.

N. de la R.— La íntima amistad que une al teniente coronel Jiménez con Sánchez Cerro—anterior presidente provisional derrocado—hizo suponer al principio que este golpe era dirigido por él mismo; pero los acontecimientos indicaron después que el teniente coronel Jiménez ha actuado por cuenta propia, ya que, en su manifiesto, anuncia la formación de un nuevo gobierno.

LO OCURRIDO EN LIMA

LIMA, marzo 5 (A. P.)— El cuarto gobierno revolucionario surgido en el Perú en un período de siete meses era esta noche, dueño de Lima, después de una serie de acontecimientos que se sucedieron con tanta rapidez que es difícil por el momento interpretarlos.

Al principio pareció que el derrocado presidente provisional Luis M. Sánchez Cerro, iba a ser repuesto en la jefatura de la nación, de la cual le derribó el ultimátum de la Armada el domingo, pero esta posibilidad desapareció poco despues.

Tropas leales a Sánchez Cerro y mandadas por uno de sus oficiales más adictos, el teniente coronel Gustavo Jiménez, se apoderaron de la Casa del Gobierno y expulsaron a los tres miembros de la Junta Provisional, la que llevaba cinco días en el poder. Pero esta noche se ha sabido que el movimiento comenzó por el séptimo regimiento de infantería, unidad que no estaba al mando del teniente coronel Jiménez, sino del oficial de la misma graduación Rubén del Castillo, relevado de la jefatura regimental y también del gobierno militar del Callao, por no haber sabido aplastar, el 20 de febrero, a los que se sublevaron allí. La intervención de los aviones del ejército aplastó a los rebeldes de ese puerto peruano.

Hoy, Del Castillo se presentó en el cuartel del séptimo de infantería y arengó a las tuerzas, las que, entusiasmadas, se apercibieron a seguirle. Poco después las compañías del regimiento ocupaban posiciones cerca de la Casa del Gobierno, donde estaba reunida la Junta Provisional. Fué entonces cuando se unió al séptimo, ya en franca rebelión, el contingente de Gustavo Jiménez, formado por los regimientos segundo y quinto de artillería, el quinto de caballería y un batallón de ametralladoras, o sea las mismas tropas que partieron hacia Mollendo (Arequipa» en los vapores «Apurimac» y «Rimac», y volvieron más tarde a El Callao, donde desembarcaron el jueves por la mañana para llegar a Lima por la tarde, aunque se ha sabido que quedaron en el camino alguna fuerza para ocupar los puentes sobre el río Rimac.

La Junta Provisional estaba en sesión cuando Jiménez entró en la Casa de Gobierno. Los tres miembros de aquélla abandonaron el edificio sin protesta.

Poco después Jiménez daba su Manifiesto anunciando que se organizará una Junta Transitoria para gobernar a la nación hasta que se constituya el Gobierno constitucional.

Inmediatamente fué designado el coronel Roberto López, para abrir negociaciones con los revolucionarios del Sur, en Arequipa, y los del Norte, en Piura, con la esperanza de restablecer la paz permanente.

Cuando se supo en Lima lo ocurrido, una masa de ciudadanos entusiastas fué al Country Club, donde estaba Sánchez Cerro, acompañándolo a la Casa de Gobierno, en la que entró el ex presidente en medio de estruendosas aclamaciones. Esto fué lo que dió la falsa impresión de que Jiménez había actuado de acuerdo con Sánchez Cerro, y de que éste volvería al poder. Pero al salir el último de regreso al Country Club, quedó demostrado que el hombre de la hora es Jiménez.

Los cuatro gobiernos habidos en el Perú en siete meses, son los siguientes:

Primero: la Junta organizada por los militares de Lima al caer el régimen del Presidente Leguía.

Segundo: El Gobierno Provisional de Sánchez Cerro, constituído cuando éste voló de Arequipa a Lima, relevando la Junta formada allí.

Tercero: La Junta Provisional de Tres, constituída el primero de marzo al anunciar Sánchez Cerro su dimisión.

Cuarto: El régimen que, al parecer, está organizando en estos momentos el coronel Gustavo Jiménez.

Dos Heridos Graves al Volcarse un Auto

Se precipitó en la cuneta al evitar arrollar un buey

ESPERANZA, Marzo 5. DIARIO, Habana. — En la madrugada de hoy se ha registrado un grave accidente automovilístico, al volcarse un automóvil en el tramo de la Carretera Central comprendido entre Esperanza y Jicotea.

Del accidente resultaron heridos el chofer José Areces, de 32 años, blanco, con tres costillas fracturadas y el pasajero Juan Arévalo y Quesada, de 33 años, natural de Matanzas, con fractura doble del brazo derecho.

Dada la gravedad de los heridos, fueron trasladados al hospital de Santa Clara.

El accidente fué debido a que se atravesó un buey en la carretera y al frenar para evitar arrollarlo, la máquina se fué a la cuneta violentamente, volcándose de una manera espectacular.

Llamamos la atención de las autoridades acerca de la frecuencia con que andan las reses sueltas por la Carretera y a orillas de ella, principalmente de noche, motivando sensibles accidentes y desgracias, por lo cual debían tomar algunas medidas para evitarlo.

ANCIANO SUICIDA

A las siete de la mañana de hoy puso fin a su vida, ahorcándose, el anciano señor Rafael Zamora, de 62 años de edad, blanco y natural y vecino de Esperanza, el cual desde hacía algún tiempo venía dando señales de tener perturbadas sus facultades mentales.

El Juzgado actuó en el hecho. — LEDO, Corresponsal.

VISITAS DE MINISTROS A LA SECRETARIA DE ESTADO

El Secretario de Estado recibió ayer a un grupo de miembros de la Carrera Diplomática.

Entre éstos el Embajador de los Estados Unidos.

Y los Ministros de China, Francia, Panamá, Brasil, Santo Domingo, Paraguay, Uruguay, Argentina.

Los Encargados de Negocios del Perú, Portugal y Noruega.

Hizo los honores a los diplomáticos extranjeros el Introductor de Ministros, acompañado de dos miembros del Protocolo de la Cancillería.

El doctor Francisco María Fernández, con quien hablamos brevemente, nos informó que todos los diplomáticos que asistieron hoy a la Secretaría le expresaron su satisfacción por haber salido ileso el Presidente y su familia del atentado ocurrido en Palacio el día 23.

El Tiempo en España

MADRID, marzo 5, (AP.)— Existe tendencia a llover en toda España; las temperaturas máxima y mínima en Madrid en las últimas 24 horas fueron 18 y 7, respectivamente; en Barcelona, 19 y 11; en Málaga 23 y 13 y en Alicante, 26 y 6.

Dos Individuos Acusados de ser . . .

Arriba: Objetos que eran utilizados para la confección de las máquinas infernales. Abajo: Niebla y Mutiz, los dos detenidos anoche por los Expertos

(Continuación de la PRIMERA)

tica a fué ocupada cuando hizo explosión la máquina infernal en el registro de Benjumeda.

LO QUE DICEN LOS DETENIDOS

Los acusados han hecho manifestaciones en el sentido de no ser cierto el que se dedicaran a confeccionar tales explosivos y que los tubos ocupados los utilizaban para sacar agua de los pozos, por ser ese su oficio y que los demás materiales les son necesarios para sus diarias faenas. Negaron, igualmente, toda relación con las actividades terroristas de estos últimos tiempos, así como que estén en conexión con personas contrarias al Gobierno y régimen establecidos.

Niebla y Mutis quedaron en el Calabozo de la Sección de Expertos, a disposición del Jefe de la Policía Nacional.

CONFLICTO DE LOS YESISTAS

Hoy visitarán al Embajador de España para tratar el asunto

Como habíamos anunciado, una Comisión del Sindicato de Yesistas se entrevistó en el día de ayer con el Secretario de la Embajada Española con objeto de poner en conocimiento de éste ciertos asuntos relacionados con el edificio que se construye para dicha Embajada. Los comisionados nos informaron que habían sido recibidos atentamente y que les prometió despues de haberse enterado de los motivos de la entrevista—propiciar una con el señor Embajador para el día de hoy. Posiblemente, nos dijeron. —asistirá también a la entrevista el Ingeniero, señor Juan Crespo, contratista de las obras.

La Comisión espera que en la entrevista de mañana salgan complacidas las peticiones hechas por la colectividad obrera en cuestión.

MANIFIESTO DEL COMITE PRO ORGANIZACION DE LA MUJER TRABAJADORA

El Comité Pro Organización de la Mujer Trabajadora ha hecho un llamamiento a todas las obreras con objeto de que se unan y conmemoren el 8 de marzo, el Día Internacional de la Mujer Trabajadora. Se dice en el mismo que actualmente se emplea a la mujer con objeto de utilizarla a más bajos jornales que a los hombres debido a que no están organizadas y no pueden reclamar sus derechos, por lo que las llaman a ingresar en los sindicatos y a defender sus intereses.

El Comité ha invitado a todas las obreras de la Habana para que concurran a la matinée que con objeto de conmemorar la fecha indicada, celebrarán en el Centro Obrero de Revillagigedo 8 el domingo próximo a las 2 de la tarde.

Apoyan el Paro...

(Continuación de la PRIMERA)

dores de Camajuaní los compañeros de la ciudad de la Habana han sabido responder con el espiritu fraternal que esta causa entraña por ser de la más pura moral colectiva, la que nosotros defenderemos a costa de todos los sacrificios como cuadra a trabajadores conscientes y dignos».

«Estamos en pie y dispuestos a defender nuestra integridad, conscientes de nuestra responsabilidad por entender que al provocársenos en este conflicto llevamos la razón de nuestra parte. Y por el triunfo de la justicia estaremos todos los torcedores de Cuba unidos en un estrecho abrazo de confraternidad», nos dijo el señor Toro.

ACLARACION

El mencionado señor del Toro, que viene representando al gremio de despalilladoras y rezagadoras que también han sido afectadas por el conflicto aclara desmintiendo ciertos rumores que circularon en los rezagos de algunas fábricas visitadas por la comisión que aquellas se encuentran perfectamente agremiadas y anexas al gremio de despalilladoras de aquella localidad.

LA CONVOCATORIA PARA INGRESO EN LA ESCUELA DE AVIACION MILITAR

Una comisión de estudiantes de la Academia Militar «General Calixto García» que se preparan para ingresar en la Escuela de Aviación Nacional, nos ha visitado para exponernos su protesta por la noticia que ellos tienen acerca de que la próxima convocatoria que se haga para los exámenes de ingreso en la Aviación Militar, sólo sea extensiva a los profesionales, medida que resultaría muy perjudicial para los jóvenes que no han cursado carreras universitarias.

Los estudiantes que nos visitaron se llaman:

Evaristo Rivero, Fabio Morejón, José Antonio Rodríguez, Reinaldo Morles Juan Hernández, Armando Trápaga y José León.

CONTRA EL TRASLADO DE LA ESCUELA VETERINARIA A SANTIAGO DE LAS VEGAS

Otra comisión de jóvenes estudiantes de Veterinaria nos visitó anoche para exponernos las múltiples desventajas que ofrece para los que estudien dicha carrera, el proyectado traslado de la Escuela de Veterinaria a Santiago de las Vegas. Este cambio — nos dicen — haría casi imposible nuestros estudios, pues la distancia que nos separaría entre nuestras casas y la escuela causaría una lamentable pérdida de tiempo. Además, hay asignaturas de nuestra carrera que se cursan en la Escuela de Medicina y por las horas en que éstas se explican sería imposible asistir a éstas y a las de Veterinaria si la Escuela fuese trasladada a Santiago de las Vegas. Los nombres de nuestros visitantes son éstos: Diego Echemendía, Alberto Rigol Marurí y Dativo Pino Morales.

COMISION DE TORCEDORES PARA TRATAR CON LA UNION DE FABRICANTES

El Ejecutivo de la Sociedad de Torcedores de la Habana, ha nombrado la comisión que ha propuesto la Unión de Fabricantes para tratar asuntos de trabajo.

Fueron designados el presidente de la Sociedad, el tesorero señor Miguel Fernández Roig, y otro miembro del Ejecutivo.

LA VISITA A LOS TALLERES DE LA COMISION DE CAMAJUANI

Fueron muy bien recibidos los comisionados de los tabaqueros de Camajuaní, que acompañados del Ejecutivo de la Sociedad de la Habana, visitaron ayer los talleres de esta capital, haciendo uso de la palabra, uno de los comisionados y otro del Ejecutivo. En todas las galeras se les ovacionó, manifestándoles muchos tabaqueros que es llegada la hora de dar de mano a las disidencias y disparidades de criterio, para actuar unidos en un frente único de defensa, pues se van a presentar días de prueba, por creerles ya divididos y en peligro de disgregación.

Los comisionados se hallan muy satisfechos del afecto que encontraron en todas partes brindándoles la solidaridad que desean, para el triunfo de su causa.

EL PRESIDENTE BOLIVIANO TOMO POSESION AYER

LA PAZ, Bolivia, Marzo 5. AP.— Hoy tomaron posesión el nuevo Presidente, Daniel Salamanca, y el vicepresidente, José Luis Tejada Sorzano.

El Presidente del Congreso tomo juramento al doctor Salamanca, imponiéndole las insignias presidenciales. El general Blanco Galindo, presidente de la Junta Militar que ha gobernado desde la revolucion, entregó el mando con breves palabras, siendo estruendosamente ovacionado. El doctor Salamanca leyó un discurso en el que se refirió a la difícil situación en que asume el poder, señalando el peligro del comunismo.

El general Blanco Galindo fué rodeado por la muchedumbre al salir de Palacio. El gentío le dió escolta hasta su casa. Al pie del monumento a Sucre el general pronunció un breve discurso, diciendo que estaba satisfecho de haber cumplido su promesa y salvado el honor del Ejército, entregando el gobierno al ciudadano electo por el pueblo.

LA COMISION DE GLOSA DE LOS TORCEDORES TERMINO SU TRABAJO

Interesantes datos en relación con el informe que habrá de presentar al Congreso y recomendaciones que formula

Desde ayer terminó su cometido la Comisión de Glosa que por designación del Congreso Nacional de Torcedores, tenía el encargo de hacer una minuciosa comprobación de las cuentas y comprobantes de la Federación, para destruir las censuras y acusaciones que se habían lanzado sobre los gastos del Comité Central, o caso de ser ciertas, comprobarlas.

En el informe rendido por los comisionados, que será presentado al Congreso próximo, se pormenoriza el conjunto de la labor de los comisionados, al examinar minuciosamente 2,558 matrices de cantidades ingresadas, y 2,575 comprobantes de egresos. Tres o cuatro errores de anotación de pequeñas cantidades fueron apreciados en ambos conceptos, que al compensarlos, dieron una diferencia de cuarenta centavos en contra de la Federación, los que fueron ingresados.

Los informes sobre pérdidas de trabajo los encontraron perfectamente comprobados. Solo les llamó la atención la cantidad de $9.50 empleados por el señor Jesús Valdés, por la distribución de unas circulares y manifiestos, por entender que debieron ser enviados por correo; comprobaron después que se utilizó para esa misión una maquina, debido a las circunstancias especiales que imperaban en aquellos días, que de no hacerlo así, no llegarían con la urgencia que se necesitaba, a conocimiento de los tabaqueros los Manifiestos y Circulares mencionados.

Los egresos por pérdidas de trabajo que acusa el informe de marzo a diciembre son los siguientes: al Presidente, $56.20; al Secretario $809.10; al Tesorero, $308.60, asuntos de imprenta, comisiones de otros miembros del Comité, para asistir a juntas fuera de la localidad, o en horas de trabajo, a los secretarios para hacer las actas de los Congresos celebrados en Sancti Spiritus, se pagaron $514.65, lo que da un total general de $2.188.55.

Se recomienda en el informe al Congreso que legisle sobre las pérdidas de trabajo, a fin de que para evitar toda maledicencia y murmuración, que dañe la reputación de las personas de buena voluntad van a luchar por el mejoramiento de los trabajadores, para que se fije un sueldo mensual a los miembros de la Mesa Ejecutiva.

Se recomienda también, que se exija la anotación diaria en vez de semanal, por pérdidas de trabajo, viajes etc., explicando la labor realizada.

Se agregan los balances al Informe, y la investigación realizada en comprobación de lo que cobraba por pérdidas de trabajo el Sr. Lucas Pino, con los libros de la fábrica donde trabaja y el informe de la propia casa.

LA IMPRENTA

También figura el informe de la Glosa de la Imprenta que hallaron correcto, en los libros y comprobantes, y un saldo en 31 de diciembre de $74.39.

UN INVENTARIO

Hoy previo el correspondiente inventario tomará posesión de la Tesorería el nuevo Tesorero.

"Hay que Hacer . . .

(Continuación de la PRIMERA)

drugada comienza la limpieza con trozos de ópera... En Jamaica, de donde vengo ahora, hay silencio y calor tremendo... Amo el calor... Estoy cansada del frío y de la humedad de mi tierra. A pesar del calor pesqué este terrible catarro en Jamaica. Ahora estoy enterada de que allí hay buen ron y fuertes catarros... Es mala suerte mía: cada vez que viajo, y a dondequiera que llego, encuentro mal tiempo. Me dicen al desembarcar: «Hasta ayer había un tiempo espléndido». Cuando se enteren los gobiernos no me permitirán bajarme del buque, declarándome persona «non grata».

El gato negro juguetea con su falda. Ella lo acaricia y exclama:

—¡Adoro los animales!

—Supongo que por ello no odiará a los humanos...

—No. Y, sin embargo, es más frecuente de lo que la gente cree. En mi país, casi todas las viejas solteronas que se dedican a cuidar animales no sienten cariño por los seres humanos, por los niños... Yo tengo dos hijas. Les he dedicado mi tiempo y mi atención para educarlas. Ya tienen más de quince años. Ahora puedo entregarme por entero a mis otras dos grandes pasiones: la Música y la Literatura.

—¿Qué instrumento cultiva?

—La guitarra. Es el que llega más hondo... Aprendí a comprenderla y a amarla en España. Fundé un club de amantes y protectores de ese arte en Londres y le hemos organizado conciertos a cada gran guitarrista mundial: Segovia, Pujol, Sainz de la Maza... Yo toco bastante; pero no llegaré nunca a las cumbres que esos artistas han escalado...

—Insisto en suplicarle que me hable de sus libros. El director...

—Si yo le pido al director que me hable de sus artículos, preferirá tratar de otro tema. Los libros se escriben para que se lean; pero no para que el autor hable de ellos. Y no acabaría nunca, si le fuese a hablar de todos. Tengo ocho publicados, y varias obras teatrales. De mis libros prefiero «La Hija de Lear». Y de mis obras prefiero mis dos hijas... Es extraordinariamente interesante la educación de los muchachos. El futuro del mundo no depende de los tratados, ni de los cañones, sino de la educación que recibe la generación joven de ahora y la siguiente. Son los sentimientos lo que gobierna el mundo. Hay que cambiar el corazón de los humanos, suprimirle el odio. Inculcar amor desde el principio de su razón, hacerlos ideológicamente cristianos... La vida de un hombre ejemplar vale más que mil sermones y mil libros. Cada frase de Cristo tiene importancia porque no es literatura sino un pedazo de su vida...

—Bien; pero ¿y su último libro?

—Lo he terminado antes de salir de Londres. Está imprimiéndose.

—¿Se llama?

—El editor puede cambiarle el nombre aún... Yo le puse «Dark Halo».

—¿La acción?

—Parte en España y parte en Inglaterra... Es la historia de un amor trágico y fatal, del cual vengo huyendo... Ah, pero ¡por Dios! No ponga eso en el periodico...

—¿Vive usted de su pluma?

—No estaría aquí, si viviese de escribir... Muy pocos de los escritores de libros viven de ellos: se ayudan con artículos de periódicos y con cosas ligeras que gusten al público...

—¿Qué tal la emoción de los estrenos?

—No he logrado poner en escena más que dos obras: en el Court Theatre de Londres, y algunos «sketchs» en revistas. Resulta muy caro montar mis obras, dicen los empresarios. En materia de teatro tengo «delirio de grandeza».

—De la Habana, ¿qué dice usted?

—Es una hermosa ciudad... desgraciadamente volviéndose cosmopolita. Me voy sin haber visto nada que acuse perfiles autóctonos, como no sea la música. Quieren enseñarme los cabarets, y la playa... En Jamaica lo que más me interesó fué la brujería, los ídolos, las danzas de los nativos... En España los bailes y los trajes regionales... Aún quedan casas coloniales por la parte vieja de esta ciudad, encantadoras.

Llevamos a Mrs. Harding al Convento de Santa Clara. Admiró la fuente pública, el matadero y la Calle de las Angustias... Lamentó que esas reliquias del pasado, tan bien conservadas por las monjitas, sirvan de albergue a motores eléctricos, a filtros modernísimos, a heladeras científicas...

CHOFER BURLADO POR UNA MUJER

Detención de reclamados, por la policía judicial

La Policía Judicial conoció en el día de ayer de los siguientes hechos:

—Loreto Perdomo, panadero y vecino de Matadero 86, fué arrestado por el agente Luis Méndez, por encontrarse reclamado por el juez correccional de la Sección Quinta, en juicio que se le sigue por un delito de estafa. Ingresó en el Vivac.

—Félix Loredo y Sardiñas, vecino de Velázquez 4, acusó a Antonio Pérez y Corona, con domicilio en Pila y Vigía, de haber pignorado un juego de cuarto por ellos confeccionado para su venta, en La Casa Pía, estimándose perjudicado en la suma de cien pesos.

—Faustino Medina y Padrón, chofer y vecino de Soledad, 18, denunció que sostenía relaciones con Elena Morris, la que en el día de ayer y sin motivo abandonó su domicilio, llevándose un juego de cuarto de su propiedad, estimándose perjudicado en la cantidad de 90 pesos.

—Narcisa Lima y Lima, vecina de Espada, 45, dió cuenta de la desaparición de su hija Lidia García Lima, de 13 años de edad, que desde hace tiempo observa una mala conducta, encontrándose vagando por las calles de la Habana sin que haga caso a sus requerimientos, estimando se halla inducida por alguna persona mayor.

—Mario Adán, chofer y vecino de San Rafael, 180, altos, acusó a su compañero Félix Mujica, de haberle estafado la suma de 240 pesos, valor de un automóvil que le compró y que con posterioridad resultó ser de la propiedad de una agencia que se lo quitó por no estar el acusado corriente del pago, extremo éste que él desconocía.

—Por estar reclamados fueron detenidos por agentes de la policía Judicial: Marcelino Fernández García, Rafael Benítez Pérez, Tomás Formoso Vázquez, Ignacio López Valdés, Eloy Ignacio Alvarez González, René Pelleyá y Justiz, Serafín Pérez Arrojo, Ramón Pérez Lage, José López Andino y Carlos Varona Valdés. Cada uno de los citados individuos fué puesto a disposición de la autoridad judicial correspondiente.

DETENIDO UN FALSIFICADOR

Se dedicaba a cambiar monedas falsas. Se le ocuparon 10 pesos

En el interior de un ómnibus que transitaba por Concha y Línea del Oeste, fué detenido por los Guardia Jurados de los Ferrocarriles, M. Fernández y J. Planas, un sujeto nombrado Antonio González, natural de Cienfuegos, de 27 años y vecino de Luz número 90. Este individuo era perseguido por el vigilante 1270, A. Rodríguez, porque en el Puente de Agua Dulce, trató de estafar a un vendedor de mercaderías, dándole un peso del cuño nacional falso.

Al ser registrado se le ocupó diez pesos, moneda cubana, falsos, así como un peso plata y un billete de a peso, papel moneda, del cuño legal.

Dijo el vigiante Rodríguez, que en el Puente de Agua Dulce, el González, le dió el peso falso a un polaco, para que se cobrara un par de medias que había adquirido, pero al darse cuenta el vendedor el González se dió a la fuga, siendo detenido más tarde. No presentó al vendedor de mercaderías, por que éste también se fué, mientras él perseguía a dicho sujeto.

González manifestó, que los diez pesos falsos, se los había dado la noche anterior en Angeles y Monte, un individuo conocido por Antonio Hernández, que frecuenta el Círculo Político, situado en aquella esquina.

González ingresó en el Vivac.

RUSOS E INGLESES

por Gastón Mora

La libertad es la mejor garantía de la paz social.

Atacado el laborismo inglés por un escritor ruso, que hubo de calificarlo con el epíteto de **"fabiano"**, —contemporizador, conciliador,— le contestó un periodista británico, afiliado al laborismo, en los siguientes términos: "Nosotros, los laboristas, somos evolucionistas. Por medio de la evolución se ha democratizado Inglaterra, a tal extremo, que de ella se ha dicho que es una República coronada. El Parlamento inglés representa legal y efectivamente a toda la nación. En el Derecho se cimenta toda nuestra organización política. Por el contrario, la Rusia funda su actual régimen en la Fuerza, siendo el gobierno de Moscou un gobierno de clase. Y no una resultante de la voluntad de todo el pueblo ruso". A esto ha replicado el escritor ruso como se verá a continuación: "El actual gobierno ruso es la culminación de un proceso revolucionario. Mientras no se consoliden las instituciones creadas por la revolución, no se puede compartir el gobierno con los enemigos de ellas. Todas las clases sociales inglesas admiten la legalidad laborista, pero todas las clases sociales rusas **no** aceptan la legalidad soviética. De ahí el que no poseamos un Parlamento "a la inglesa". Esto explica la diferencia de procedimientos. No se diga que el régimen inglés descansa en el Derecho, y que el régimen ruso se apoya en la Fuerza, pues todos sabemos que sin la Fuerza no podría sostenerse ningún régimen. Sin ella sería harto precaria toda organización política y económica".

El escritor ruso no desconoce que en la Gran Bretaña hay un Parlamento que representa a toda la nación porque todo el pueblo lo ha elegido. Ninguna clase social ha sido excluida del ejercicio del derecho de sufragio. Las mismas mujeres gozan de ese derecho. En Rusia sólo gobierna una clase social, —la clase constituida por el proletariado mecánico, que es la única que elige a los Comisarios o Ministros del Gobierno Central, sumándose a esos votos los del "ejército rojo". Las demás clases sociales se hallan "preteridas"; se hallan proscriptas. Un gobierno de "Fuerza" es lo que hay en Rusia. Un gobierno de "Derecho" hay en Inglaterra. Ese gobierno de "Fuerza" se debe —según el escritor ruso,— a que todavía no se han consolidado, por la aceptación de todas las clases sociales, las nuevas instituciones surgidas de la revolución. Preciosa confesión.

El aludido escritor ruso dice que la Fuerza es la que sostiene todas las instituciones en todas partes, y que sin ella no podría existir ninguna. Se refiere a las instituciones políticas, económicas y sociales. Claro está que para defender cualquier institución social de todo ataque, de toda agresión interior o exterior, se necesita la Fuerza. No basta que una organización sea buena para que por sí misma, por su propia virtualidad, subsista. Debe contar con la Fuerza en el caso de que se vea atacada. Un régimen político, económico o social, por excelente que fuera, ha menester, para defenderse, de la Fuerza, si contra él se movilizasen los que quisieran derribarlo o modificarlo por malquerencia o por interés. Los mismos tribunales de justicia se verían imposibiltados de hacer cumplir sus sentencias si no dispusiesen de medios coercitivos para ejecutarlas. Con el **"consensus"** de todo un pueblo, con su apoyo unánime, con la adhesión de todos, ninguna institución ha menester para nada de la Fuerza, pero ésta es indispensable cuando la institución no cuenta con la aquiescencia y el respeto de todos. Lo que decimos es evidente, pero es innegable que las instituciones inglesas no necesitan para subsistir de la Fuerza, y que, en cambio, sin ella no subsistirían las instituciones rusas. Y esto es así porque las inglesas son patrimonio de todo el pueblo, y las rusas son feudo de la clase social gobernante. Dice el gran historiador **Buckle:** "Los regímenes duraderos son los que descansan en la voluntad del pueblo". Esa voluntad sólo puede manifestarse por medio del sufragio bien garantizado para que el voto se deposite libremente y sea comprobado con honradez. El jacobinismo ruso incurre, en el mismo error del jacobinismo francés del 93. No quiere comprender que **la libertad es la mejor garantía de la paz social.**

BARCOS QUE SE ESPERAN EN ESTA SEMANA

MARZO 6

Pennsylvania, de San Francisco; Iroquois, de Miami; Cuba, de Tampa; Atenas, de N. Orleans; Méxique, de la Coruña; Duches of Bedford, de E. Unidos; Kungosholm, de New York.

MARZO 7

Mohawk, de Miami; Britanic, de Estados Unidos; Oriente, de Nueva York; Parismina, de Puerto Barrio; Governor Cobb, de Cayo Hueso.

M.E.C.D. 2016